



AMT FÜR STATISTIK  
FÜRSTENTUM LIECHTENSTEIN

# Beschäftigungsstatistik 2018



LIECHTENSTEIN

<b>Herausgeber und Vertrieb</b>	Amt für Statistik Äulestrasse 51 9490 Vaduz Liechtenstein T +423 236 68 76 F +423 236 69 36 <a href="http://www.as.llv.li">www.as.llv.li</a>
<b>Auskunft</b>	Franziska Frick    T +423 236 64 67 Karin Banzer      T +423 236 69 37 <a href="mailto:info.as@llv.li">info.as@llv.li</a>
<b>Gestaltung</b>	Karin Knöllner
<b>Thema</b>	3 Arbeit und Erwerb
<b>Erscheinungsweise</b>	Jährlich
<b>Copyright</b>	Wiedergabe unter Angabe des Herausgebers gestattet. © Amt für Statistik

# Inhaltsübersicht

Tabellenverzeichnis	4
<b>A Einführung in die Ergebnisse</b>	
1 Vorwort	7
2 Hauptergebnisse	8
3 Analyse der Beschäftigungs- und Arbeitsplätzestruktur	9
3.1 Beschäftigte	9
3.2 Arbeitsplätze	12
3.3 Arbeitsstätten	12
3.4 Unternehmen	13
3.5 Vollzeitäquivalente	14
3.6 Grenzgängerinnen und Grenzgänger	16
3.7 Arbeitsplätzedichte	20
4 Ländervergleich	21
<b>B Tabellenteil</b>	
1 Beschäftigte	23
2 Arbeitsplätze	47
3 Arbeitsstätten und Unternehmen	57
4 Vollzeitäquivalente	67
5 Zupendelnde	71
6 Wegpendelnde	87
7 Zeitreihen	95
<b>C Methodik und Qualität</b>	
1 Methodik	104
2 Qualität	108
<b>D Glossar</b>	
1 Abkürzungen und Zeichenerklärungen	111
2 Begriffserklärungen	112
3 Klassifikationen	115

## Tabellenverzeichnis

### 1 Beschäftigte

Beschäftigte Voll- und Teilzeit (2% und mehr) nach Wirtschaftszweig, Wohnsitz und Geschlecht	24
Beschäftigte Vollzeit (90% und mehr) nach Wirtschaftszweig, Wohnsitz und Geschlecht	25
Beschäftigte Teilzeit (50% bis 89%) nach Wirtschaftszweig, Wohnsitz und Geschlecht	26
Beschäftigte Teilzeit (2% bis 49%) nach Wirtschaftszweig, Wohnsitz und Geschlecht	27
Beschäftigte Voll- und Teilzeit (2% und mehr) nach Staatsbürgerschaft, Wohnsitz und Geschlecht	28
Beschäftigte Voll- und Teilzeit (2% und mehr) nach Wirtschaftszweig, Staatsbürgerschaft und Geschlecht	30
Beschäftigte Vollzeit (90% und mehr) nach Wirtschaftszweig, Staatsbürgerschaft und Geschlecht	31
Beschäftigte Teilzeit (50% bis 89%) nach Wirtschaftszweig, Staatsbürgerschaft und Geschlecht	32
Beschäftigte Teilzeit (2% bis 49%) nach Wirtschaftszweig, Staatsbürgerschaft und Geschlecht	33
Beschäftigte Voll- und Teilzeit (2% und mehr) nach Alter, Wohnsitz und Geschlecht	34
Beschäftigte Vollzeit (90% und mehr) nach Alter, Wohnsitz und Geschlecht	36
Beschäftigte Teilzeit (50% bis 89%) nach Alter, Wohnsitz und Geschlecht	38
Beschäftigte Teilzeit (2% bis 49%) nach Alter, Wohnsitz und Geschlecht	40
Beschäftigte Voll- und Teilzeit (2% und mehr) nach Wohnsitz und Arbeitsgemeinde	42
Beschäftigte Vollzeit (90% und mehr) nach Wohnsitz und Arbeitsgemeinde	43
Beschäftigte Teilzeit (50% bis 89%) nach Wohnsitz und Arbeitsgemeinde	44
Beschäftigte Teilzeit (2% bis 49%) nach Wohnsitz und Arbeitsgemeinde	45

### 2 Arbeitsplätze

Arbeitsplätze Voll- und Teilzeit (2% und mehr) nach Wirtschaftszweig, Wohnsitz und Geschlecht der Arbeitskraft	48
Arbeitsplätze Vollzeit (90% und mehr) nach Wirtschaftszweig, Wohnsitz und Geschlecht der Arbeitskraft	49
Arbeitsplätze Teilzeit (50% bis 89%) nach Wirtschaftszweig, Wohnsitz und Geschlecht der Arbeitskraft	50
Arbeitsplätze Teilzeit (2% bis 49%) nach Wirtschaftszweig, Wohnsitz und Geschlecht der Arbeitskraft	51
Arbeitsplätze Voll- und Teilzeit (2% und mehr) nach Wirtschaftszweig, Staatsbürgerschaft und Geschlecht der Arbeitskraft	52
Arbeitsplätze Vollzeit (90% und mehr) nach Wirtschaftszweig, Staatsbürgerschaft und Geschlecht der Arbeitskraft	53
Arbeitsplätze Teilzeit (50% bis 89%) nach Wirtschaftszweig, Staatsbürgerschaft und Geschlecht der Arbeitskraft	54
Arbeitsplätze Teilzeit (2% bis 49%) nach Wirtschaftszweig, Staatsbürgerschaft und Geschlecht der Arbeitskraft	55

### 3 Arbeitsstätten und Unternehmen

Arbeitsstätten mit Voll- und Teilzeit-Arbeitsplätzen (2% und mehr) nach Wirtschaftszweig und Gemeinde	58
Arbeitsstätten mit Vollzeit-Arbeitsplätzen (90% und mehr) nach Wirtschaftszweig und Gemeinde	60
Arbeitsstätten mit Teilzeit-Arbeitsplätzen (50% bis 89%) nach Wirtschaftszweig und Gemeinde	62
Arbeitsstätten mit Teilzeit-Arbeitsplätzen (2% bis 49%) nach Wirtschaftszweig und Gemeinde	64
Unternehmen nach Wirtschaftszweig und Grössenklasse der Arbeitsplätze	66

4	Vollzeitäquivalente	
	Vollzeitäquivalente nach Wirtschaftszweig und Gemeinde	68
	Vollzeitäquivalente nach Wirtschaftszweig, Staatsbürgerschaft, Wohnsitz und Geschlecht	70
5	Zupendelnde	
	Zupendler Voll- und Teilzeit (2% und mehr) nach Wohnsitz und Arbeitsgemeinde	73
	Zupendler Voll- und Teilzeit (2% und mehr) nach Staatsbürgerschaft, Wohnsitz und Geschlecht	74
	Zupendler Voll- und Teilzeit (2% und mehr) nach Wirtschaftszweig, Arbeitsgemeinde und Geschlecht	76
	Zupendler Voll- und Teilzeit (2% und mehr) aus der Schweiz nach Wirtschaftszweig, Arbeitsgemeinde und Geschlecht	78
	Zupendler Voll- und Teilzeit (2% und mehr) aus Österreich nach Wirtschaftszweig, Arbeitsgemeinde und Geschlecht	80
	Zupendler Voll- und Teilzeit (2% und mehr) aus Deutschland nach Wirtschaftszweig, Arbeitsgemeinde und Geschlecht	82
	Zupendler Voll- und Teilzeit (2% und mehr) aus anderen Ländern nach Wirtschaftszweig, Arbeitsgemeinde und Geschlecht	84
6	Wegpendelnde	
	Wegpendler Voll- und Teilzeit (2% und mehr) nach Arbeitsland und Wohngemeinde	88
	Wegpendler Voll- und Teilzeit (2% und mehr) nach Wirtschaftszweig und Geschlecht	89
	Wegpendler Vollzeit (90% und mehr) nach Wirtschaftszweig und Geschlecht	90
	Wegpendler Teilzeit (50% bis 89%) nach Wirtschaftszweig und Geschlecht	91
	Wegpendler Teilzeit (2% bis 49%) nach Wirtschaftszweig und Geschlecht	92
	Wegpendler Voll- und Teilzeit (2% und mehr) nach Alter und Geschlecht	93
7	Zeitreihen	
	Bevölkerung und Beschäftigte (Voll- und Teilzeit) seit 1880	96
	Beschäftigte (Voll- und Teilzeit) nach Wirtschaftssektor seit 1980	97
	Zupendler (Voll- und Teilzeit) nach Wohnsitz seit 1980	98
	Zupendler (Voll- und Teilzeit) nach Wirtschaftssektor seit 1980	99
	Beschäftigte (Voll- und Teilzeit) nach Staatsbürgerschaft und Wohnsitz seit 2009	100
	Übersicht Arbeitsstätten und Arbeitsplätze seit 2009	101
	Arbeitsplätze nach Wohnsitz der Arbeitskraft und Standortgemeinde seit 2009	101
	Vollzeitäquivalente seit 2009 - Verteilung der Personalressourcen nach Sektor, Landschaft und Geschlecht	102
	Unternehmen nach Wirtschaftssektor seit 2009	102
	Unternehmen nach Grössenklasse der Arbeitsplätze seit 2009	103
	Beschäftigte der Unternehmen nach Wirtschaftssektor seit 2009	103
	Durchschnittliche Anzahl Beschäftigte der Unternehmen nach Wirtschaftssektor seit 2009	103



# A Einführung in die Ergebnisse

## 1 Vorwort

Die vorliegende Publikation enthält Angaben über den Stand der Beschäftigung per 31. Dezember. Die Beschäftigungsstatistik gibt einen Überblick über die Struktur der Beschäftigten und Arbeitsplätze sowie der Vollzeitäquivalente in Liechtenstein. Insbesondere werden auch detaillierte Angaben über die Grenzgängerinnen und Grenzgänger aus dem Ausland veröffentlicht. Um das Bild zu vervollständigen, sind auch die in Liechtenstein wohnhaften und im Ausland erwerbstätigen Personen enthalten.

Zu den Beschäftigten sind detaillierte Angaben über Alter, Arbeitsort, Beschäftigungsgrad, Geschlecht, Staatsbürgerschaft, Wirtschaftssektor und Wohnort enthalten. Die Zupendelnden werden nach Arbeitsgemeinde und Wohnsitz ausgewiesen, wobei der Wohnsitz nach Kanton respektive Bundesland und Bezirk gegliedert ist. Die Wegpendelnden werden nach Arbeitsland und Wohngemeinde gegliedert, wobei das Arbeitsland nach Kanton respektive Bundesland und Bezirk ausgewiesen wird.

Ausserdem gibt die Statistik Auskunft über die Zahl und Grösse der Unternehmen und Arbeitsstätten.

Als Datenquelle dient die Datenbank „Liechtensteinisches Unternehmensregister (LUR)“ des Amtes für Statistik. In der Datenbank werden die Meldungen der Eintritte und Austritte der Beschäftigten von den in Liechtenstein ansässigen Unternehmen erfasst. Zudem führt das Amt für Statistik Zusatzerhebungen bei den Grenzgängerinnen und Grenzgängern aus Liechtenstein sowie bei den Personen mit unbekannter Tätigkeit durch. Weitere Ausführungen dazu sind im Abschnitt „Methodik und Qualität“ enthalten.

Das Ministerium für Infrastruktur, Wirtschaft und Sport hat unter Einhaltung einer Sperrfrist vorgängig Zugang zur vorliegenden Publikation erhalten. Dies stellt eine Ausnahme vom generellen Grundsatz des gleichzeitigen Zugangs aller Nutzerinnen und Nutzer zu statistischen Daten dar.

Die gesetzliche Grundlage der Beschäftigungsstatistik ist das Statistikgesetz vom 17. September 2008, LGBl. 2008 Nr. 271.

Das Amt für Statistik dankt den befragten Personen und Unternehmen für die gute Zusammenarbeit.

Diese Publikation und weitere Statistiken finden Sie im Internet unter [www.as.llv.li](http://www.as.llv.li). Im eTab-Portal [www.etab.llv.li](http://www.etab.llv.li) können Sie statistische Informationen zur Beschäftigung online und interaktiv abfragen.

Vaduz, 16. September 2019

**AMT FÜR STATISTIK  
FÜRSTENTUM LIECHTENSTEIN**

## 2 Hauptergebnisse

### 39 635 Beschäftigte in Liechtenstein

Im Jahr 2018 erhöhte sich gemäss den Ergebnissen des Amtes für Statistik die Zahl der in Liechtenstein beschäftigten Personen von 38 661 Beschäftigte auf 39 635 Beschäftigte, was einem Wachstum von 2.5% oder 974 Personen entspricht. Im Vorjahr wurde ein Beschäftigtenzuwachs von 3.2% berechnet.

### 56% der Beschäftigten sind Zupendelnde

Per 31. Dezember 2018 waren in Liechtenstein insgesamt 22 038 Zupendelnde aus dem Ausland beschäftigt, was einem Anteil von 55.6% der Beschäftigten entspricht. Gegenüber 2017 erhöhte sich die Anzahl der Zupendelnden im Berichtsjahr um 739 Personen respektive 3.5%. 56.5% der Zupendelnden wohnten in der Schweiz, 39.5% in Österreich, 2.9% in Deutschland und 1.1% in anderen Staaten.

### 62% Beschäftigte im Dienstleistungssektor

Von den 39 635 Beschäftigten waren Ende 2018 insgesamt 61.9% im Sektor 3 Dienstleistungen, 37.4% im Sektor 2 Industrie und 0.6% im Sektor 1 Landwirtschaft tätig. Im Vorjahresvergleich erhöhte sich die Zahl der Beschäftigten im Sektor 3 um 618 Personen und im Sektor 2 um 354 Personen. Im Sektor 1 wurden 2018 zwei Beschäftigte mehr gezählt.

### 3% mehr Arbeitsplätze

Am 31. Dezember 2018 standen den 39 635 Beschäftigten 41 784 Voll- und Teilzeitarbeitsplätze zur Verfügung, was gegenüber 2017 einem Zuwachs von 2.9% respektive 1 183 Arbeitsplätzen entspricht. Die Personen aus Liechtenstein belegten mit 19 347 Voll- und Teilzeitarbeitsplätzen einen Anteil von 46.3%.

### 4% mehr Unternehmen

Die Anzahl der Unternehmen erhöhte sich 2018 im Vorjahresvergleich um 3.6% auf 4 878 Unternehmen. 88.3% der Unternehmen hatten weniger als 10 Beschäftigte, 9.5% zwischen 10 und 49 Beschäftigte und 2.2% 50 und mehr Beschäftigte. Gegenüber 2017 werden die grössten Zunahmen an Unternehmen mit 14.8% im Wirtschaftszweig JC Informationstechnologie und Informationsdienstleistungen, mit 12.5% im Wirtschaftszweig CB Herstellung von Textilien, Bekleidung, Leder, Lederwaren und Schuhen und mit 11.5% im Wirtschaftszweig MAB Verwaltung und Führung von Unternehmen und Betrieben, Unternehmensberatung berechnet. Die grössten Abnahmen sind mit 2.9% bis 3.3% im Sektor 2 in den Wirtschaftszweigen CH Metallerzeugung und -bearbeitung; Herstellung von Metallerzeugnissen, CK Maschinenbau, CM Herstellung von Möbeln; Herstellung sonstiger Waren; Reparatur und Installation von Maschinen und Ausrüstungen und I Gastgewerbe zu finden.

### Unternehmen nach Wirtschaftssektor seit 2009

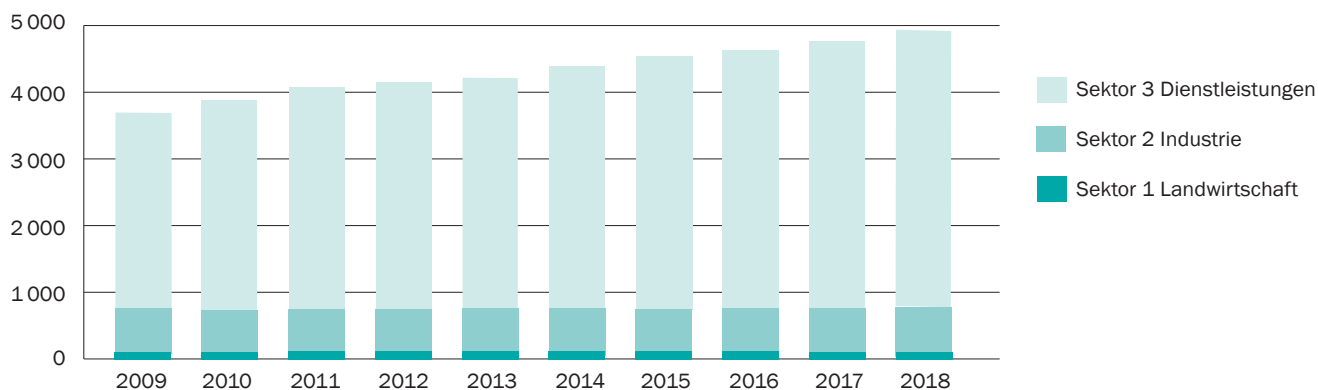



## 3 Analyse der Beschäftigungs- und Arbeitsplätzestruktur

### 3.1 Beschäftigte

#### 974 mehr Beschäftigte

Von den 38 784 (2017: 38 568) Einwohnerinnen und Einwohner Liechtensteins standen am 31. Dezember 2018 insgesamt 19 600 (19 398) als Beschäftigte im Erwerbsleben. Nicht alle von ihnen hatten jedoch ihren Arbeitsplatz im Inland. So pendelten im Berichtsjahr 2 003 (2 036) Einwohnerinnen und Einwohner zur Arbeit ins benachbarte Ausland.

Zudem waren in Liechtenstein per 31. Dezember 2018 insgesamt 22 038 Zupendelnde tätig, was gegenüber dem Vorjahr einer Zunahme von 3.5% entspricht. Im Ganzen wurden per 31. Dezember 2018 in Liechtenstein 39 635 (38 661) Beschäftigte gezählt, was im Vorjahresvergleich einer Zunahme von 974 Personen beziehungsweise 2.5% entspricht.

Tabelle 1

	2017	2018	Veränderung
<b>Einwohner/innen per 31.12.</b>	<b>38 568</b>	<b>38 784</b>	<b>0.6%</b>
Erwerbstätige Einwohner/innen per 31.12.	19 398	19 600	1.0%
Wegpendelnde	-2 036	-2 003	-1.6%
Zupendelnde	21 299	22 038	3.5%
<b>Beschäftigte in Liechtenstein per 31.12.</b>	<b>38 661</b>	<b>39 635</b>	<b>2.5%</b>

(Tabellen 1.1, 6.2)

#### Knapp zwei Drittel der Beschäftigten im Dienstleistungssektor

Die Verteilung der Beschäftigten auf die Wirtschaftssektoren ist im Berichtsjahr mit 61.9% im Sektor 3 Dienstleistungen, 37.4% im Sektor 2 Industrie und mit 0.6% im Sektor 1 Landwirtschaft gegenüber dem Vorjahr praktisch unverändert.

Tabelle 2

Wirtschaftssektor	2017		2018		Veränderung Beschäftigte
Sektor 1 Landwirtschaft	249	0.6%	251	0.6%	2
Sektor 2 Industrie	14 481	37.5%	14 835	37.4%	354
Sektor 3 Dienstleistungen	23 931	61.9%	24 549	61.9%	618
<b>Total</b>	<b>38 661</b>	<b>100%</b>	<b>39 635</b>	<b>100%</b>	<b>974</b>

(Tabelle 1.1)

### 40% der Beschäftigten sind Frauen

Im Berichtsjahr 2018 fällt der Frauenanteil mit 40.1% am Gesamt der Beschäftigten um 0.4 Prozentpunkte niedriger als im Vorjahr. Während der Frauenanteil am Total der Beschäftigten in den letzten zehn Jahren seit 2009 mit 39.4% tendenziell steigt, ist er bei den Teilzeitbeschäftigten im gleichen Zeitraum von 77.1% auf 70.9% zurückgegangen.

In der Kategorie der Vollzeitbeschäftigten sind die Veränderungen weniger stark ausgeprägt. Für das Berichtsjahr 2018 wird eine Abnahme des Frauenanteils von 0.2 Prozentpunkten auf 27.9% berechnet. In der zehnjährigen Betrachtung der Vollzeitbeschäftigten ist tendenziell ein Rückgang des Frauenanteils von 2009 mit 29.2% auf 2018 mit 27.9% zu beobachten.

Tabelle 3

Geschlecht	Beschäftigte		Vollzeit		Teilzeit	
Frauen	15 882	40.1%	7 929	27.9%	7 953	70.9%
Männer	23 753	59.9%	20 483	72.1%	3 270	29.1%
<b>Total</b>	<b>39 635</b>	<b>100%</b>	<b>28 412</b>	<b>100%</b>	<b>11 223</b>	<b>100%</b>

(Tabellen 1.1, 1.6)

### 28% der Beschäftigten arbeiten Teilzeit

Per 31. Dezember 2018 arbeiteten 28.3% (2017: 27.7%) aller Beschäftigten oder 11 223 (10 702) Personen Teilzeit. Von den 15 882 (15 641) beschäftigten Frauen arbeiteten am Stichtag 7 953 (7 778) oder 50.1% (49.7%) Teilzeit; im Gegensatz zu den Männern, von denen 3 270 (2 924) oder 13.8% (12.7%) einer Teilzeitbeschäftigung nachgingen. Betrachtet man die Teilzeitbeschäftigten nach Sektoren, so entfielen mit einem Anteil von 83.8% (84.4%) und 9 407 (9 037) Beschäftigten die meisten Teilzeitbeschäftigten auf den Sektor 3. In den letzten zehn Jahren seit 2009 hat sich der Anteil der Teilzeitbeschäftigten kontinuierlich von 21.3% auf aktuell 28.3% erhöht.

### 3% der Beschäftigten sind selbstständig

Ende 2018 waren 3.4% der Beschäftigten als selbstständig registriert, wobei der Anteil bei den Frauen mit 4.1% leicht höher ist als bei den Männern mit 3.1%. Eine Sonderauswertung ergab, dass mit 29.5% der höchste Anteil an Selbstständigerwerbenden im Wirtschaftszweig A Landwirtschaft, Forstwirtschaft und Fischerei zu finden ist. Die nächsthöheren Anteile werden mit 25.5% im Wirtschaftszweig S Sonstige Dienstleistungen (bspw. Coiffeursalons, Textilreinigung, Bestattung, Saunas) und mit 18.9% im Wirtschaftszweig CB Herstellung von Textilien, Bekleidung, Leder, Lederwaren und Schuhen gemessen.

Tabelle 4

Wirtschaftssektoren	Beschäftigte		Frauen		Männer	
Sektor 1 Landwirtschaft	251	0.6%	57	0.4%	194	0.8%
Vollzeit	200	0.5%	32	0.2%	168	0.7%
Teilzeit	51	0.1%	25	0.2%	26	0.1%
Sektor 2 Industrie	14 835	37.4%	3 540	22.3%	11 295	47.6%
Vollzeit	13 070	33.0%	2 416	15.2%	10 654	44.9%
Teilzeit	1 765	4.5%	1 124	7.1%	641	2.7%
Sektor 3 Dienstleistungen	24 549	61.9%	12 285	77.4%	12 264	51.6%
Vollzeit	15 142	38.2%	5 481	34.5%	9 661	40.7%
Teilzeit	9 407	23.7%	6 804	42.8%	2 603	11.0%
<b>Total</b>	<b>39 635</b>	<b>100%</b>	<b>15 882</b>	<b>100%</b>	<b>23 753</b>	<b>100%</b>
Vollzeit	28 412	71.7%	7 929	49.9%	20 483	86.2%
Teilzeit	11 223	28.3%	7 953	50.1%	3 270	13.8%

(Tabellen 1.1, 1.6)

### Zupendelnde sind deutlich jünger

Nach Altersklassen betrachtet, betrug der Anteil der Beschäftigten im Alter von 40 Jahren und jünger bei den Zupendelnden 49.4% und bei den in Liechtenstein wohnhaften Beschäftigten 41.6%. Der Anteil der Beschäftigten im

Alter von 51 Jahren und älter war bei den Zupendelnden mit 24.8% deutlich kleiner als bei den in Liechtenstein wohnhaften Beschäftigten mit 33.7%.

Tabelle 5

Altersklasse	Vollzeit und Teilzeitbeschäftigte					
	Gesamt		in Liechtenstein wohnhaft		Zupendelnde	
0 - 20 Jahre	1 627	4.1%	986	5.6%	641	2.9%
21 - 30 Jahre	7 148	18.0%	2 856	16.2%	4 292	19.5%
31 - 40 Jahre	9 432	23.8%	3 471	19.7%	5 961	27.0%
41 - 50 Jahre	10 024	25.3%	4 350	24.7%	5 674	25.7%
51 - 60 Jahre	8 941	22.6%	4 370	24.8%	4 571	20.7%
61+ Jahre	2 463	6.2%	1 564	8.9%	899	4.1%
<b>Total</b>	<b>39 635</b>	<b>100%</b>	<b>17 597</b>	<b>100%</b>	<b>22 038</b>	<b>100%</b>

(Tabelle 1.10)

### 51% der Beschäftigten arbeiten in Vaduz oder Schaan

Von den 39 635 Beschäftigten arbeiteten am 31. Dezember 2018 27.1% in Vaduz und 23.8% in Schaan. Somit entfallen 50.8% aller in Liechtenstein Beschäftigten auf diese beiden Gemeinden. Mit 12.9% liegt Eschen in Bezug auf den Arbeitsort der Beschäftigten an dritter Stelle. Der Anteil der Beschäftigten in den übrigen liechtensteinischen Gemeinden beträgt jeweils weniger als 10%.

Am 31. Dezember 2018 waren 33 003 Personen oder 83.3% aller in Liechtenstein Beschäftigten ausserhalb ihrer Wohngemeinde tätig. Nach Vaduz pendelten 9 243 Personen und nach Schaan 8 104 Personen. Somit waren 52.6% aller Erwerbstätigen, die ausserhalb ihres Wohnorts arbeiteten, in Vaduz oder Schaan tätig.

Tabelle 6

Arbeitsgemeinde	Voll- und Teilzeitbeschäftigte	Beschäftigte nicht in Arbeitsgemeinde wohnhaft			
		im Ganzen	Anteil	aus Liechtenstein	aus dem Ausland
<b>Liechtenstein</b>	<b>39 635</b>	<b>33 003</b>	<b>83.3%</b>	<b>10 965</b>	<b>22 038</b>
Vaduz	10 726	9 243	86.2%	4 029	5 214
Triesen	3 549	2 751	77.5%	1 069	1 682
Balzers	3 273	2 439	74.5%	681	1 758
Triesenberg	913	482	52.8%	213	269
Schaan	9 422	8 104	86.0%	2 528	5 576
Planken	58	26	44.8%	17	9
Eschen	5 126	4 459	87.0%	949	3 510
Mauren	2 149	1 652	76.9%	403	1 249
Gamprin	2 573	2 374	92.3%	666	1 708
Ruggell	1 690	1 412	83.6%	380	1 032
Schellenberg	156	61	39.1%	30	31

(Tabelle 1.14)

## 3.2 Arbeitsplätze

### 3% mehr Arbeitsplätze

Am 31. Dezember 2018 standen den 39 635 (2017: 38 661) Voll- und Teilzeitbeschäftigten insgesamt 41 784 (40 601) Voll- und Teilzeitarbeitsplätze zur Verfügung. Damit erhöhte sich die Zahl der Arbeitsplätze gegenüber dem Vorjahr um 1 183 Arbeitsplätze respektive 2.9%. Diese Zunahme liegt über dem zehnjährigen Durchschnittswert von 2.4% pro Jahr.

Die im Berichtsjahr 2018 von Einwohnerinnen und Einwohnern Liechtensteins 19 347 belegten Arbeitsplätze entsprechen einem Anteil von 46.3% der gesamten Arbeitsplätze. Betrachtet man die Verteilung nach Geschlecht, so entfielen 24 554 Arbeitsplätze respektive 58.8% auf Männer und 17 230 Arbeitsplätze respektive 41.2% auf Frauen.

Tabelle 7

Verteilung der Arbeitsplätze	Voll- und Teilzeitarbeitsplätze		Vollzeitarbeitsplätze		Teilzeitarbeitsplätze	
	Anzahl	Anteil	Anzahl	Anteil	Anzahl	Anteil
Sektor 1 Landwirtschaft	274	0.7%	198	0.7%	76	0.6%
Sektor 2 Industrie	14 986	35.9%	13 044	46.5%	1 942	14.1%
Sektor 3 Dienstleistungen	26 524	63.5%	14 804	52.8%	11 720	85.3%
Erwerbstätige Einwohner/innen	19 347	46.3%	11 515	41.1%	7 832	57.0%
Zupendelnde	22 437	53.7%	16 531	58.9%	5 906	43.0%
Frauen	17 230	41.2%	7 713	27.5%	9 517	69.3%
Männer	24 554	58.8%	20 333	72.5%	4 221	30.7%
Liechtensteiner/innen	12 797	30.6%	7 681	27.4%	5 116	37.2%
Ausländer/innen	28 987	69.4%	20 365	72.6%	8 622	62.8%
<b>Total</b>	<b>41 784</b>	<b>100%</b>	<b>28 046</b>	<b>100%</b>	<b>13 738</b>	<b>100%</b>

(Tabellen 2.1, 2.5)

## 3.3 Arbeitsstätten

### 55% der Arbeitsstätten in drei Gemeinden

Die 41 784 (2017: 40 601) Arbeitsplätze verteilten sich am 31. Dezember 2018 auf 5 497 (5 314) Arbeitsstätten. Die meisten Arbeitsstätten fanden sich mit 24.7% in Vaduz, mit 17.4% in Schaan und mit 13.0% in Triesen. Somit befanden sich in diesen drei Gemeinden 55.2% (55.0%) der Arbeitsstätten Liechtensteins.

Dem Sektor 3 Dienstleistungen wurden mit 4 756 Arbeitsstätten über 86.5% aller Arbeitsstätten zugeordnet. Weitere 11.6% (635 Arbeitsstätten) entfielen auf den Sektor 2 Industrie und 1.9% (106 Arbeitsstätten) auf den Sektor 1 Landwirtschaft. Der Quotient Arbeitsplätze pro Arbeitsstätte fällt in den drei Sektoren sehr unterschiedlich aus. Während für Sektor 2 Industrie ein Durchschnitt von 23.6 Arbeitsplätzen pro Arbeitsstätte berechnet wird, werden für den Sektor 3 Dienstleistungen mit 5.6 Arbeitsplätzen pro Arbeitsstätte und für den Sektor 1 Landwirtschaft mit 2.6 Arbeitsplätzen pro Arbeitsstätte deutlich tiefere Werte berechnet.

Tabelle 8

Gemeinde	Voll- und Teilzeitarbeitsplätze		Arbeitsstätten	
	Anzahl	Anteil	Anzahl	Anteil
Vaduz	11 291	27.0%	1 356	24.7%
Triesen	3 849	9.2%	717	13.0%
Balzers	3 471	8.3%	492	9.0%
Triesenberg	995	2.4%	238	4.3%
Schaan	9 848	23.6%	959	17.4%
Planken	74	0.2%	39	0.7%
Eschen	5 316	12.7%	509	9.3%
Mauren	2 306	5.5%	486	8.8%
Gamprin	2 657	6.4%	227	4.1%
Ruggell	1 792	4.3%	389	7.1%
Schellenberg	185	0.4%	85	1.5%
Sektor 1	274	0.7%	106	1.9%
Sektor 2	14 986	35.9%	635	11.6%
Sektor 3	26 524	63.5%	4 756	86.5%
<b>Total</b>	<b>41 784</b>	<b>100%</b>	<b>5 497</b>	<b>100%</b>

(Tabelle 3.1)

Im Gemeindevergleich verfügt Gamprin mit 11.7 Arbeitsplätzen pro Arbeitsstätte über den grössten Quotienten. Die nächstgrösseren Quotienten sind in Eschen und Schaan mit Werten von 10.4 bzw. 10.3 Arbeitsplätzen pro Arbeitsstätte zu finden. Folglich sind in diesen Gemeinden häufiger Arbeitsstätten mit mehr Beschäftigten angesiedelt.

### 3.4 Unternehmen

#### 4 878 Unternehmen in Liechtenstein

Als Unternehmen gelten alle privatrechtlichen Betriebe und öffentlich-rechtlichen Institutionen in Liechtenstein. Privathaushalte mit Angestellten werden nicht den Unternehmen zugerechnet.

Von den am 31. Dezember 2018 insgesamt 4 878 in Liechtenstein gezählten Unternehmen, waren 4 156 Unternehmen (85.2%) dem Sektor 3 Dienstleistungen, 623 Unternehmen (12.8%) dem Sektor 2 Industrie und 99 Unternehmen (2.0%) dem Sektor 1 Landwirtschaft zugeordnet. Gegenüber dem Vorjahr wurden im Dienstleistungssektor 145 Unternehmen und im Industriesektor 19 Unternehmen mehr registriert. In der Landwirtschaft erhöhte sich die Anzahl um vier Unternehmen. Aufgrund dieser Zunahmen stieg die Anzahl der Unternehmen im Vergleich zu 2017 um insgesamt 3.6%.

Auf der Ebene der Wirtschaftszweige wurden die grössten Zunahmen an Unternehmen mit 14.8% bei JC Informationstechnologie und Informationsdienstleistungen, mit 12.5% bei CB Herstellung von Textilien, Bekleidung, Leder, Lederwaren und Schuhen, mit 11.5% bei MAB Verwaltung und Führung von Unternehmen und Betrieben, Unternehmensberatung, berechnet.

Tabelle 9

Anzahl Unternehmen	2017	2018	Veränderung in % zum Vorjahr
Sektor 1 Landwirtschaft	95	99	4.2%
Sektor 2 Industrie	604	623	3.1%
Sektor 3 Dienstleistungen	4 011	4 156	3.6%
<b>Total</b>	<b>4 710</b>	<b>4 878</b>	<b>3.6%</b>

#### Unternehmen nach Grössenklassen

1 - 9 Beschäftigte	4 154	4 305	3.6%
10 - 49 Beschäftigte	443	461	4.1%
50 - 249 Beschäftigte	96	95	-1.0%
250+ Beschäftigte	17	17	0.0%
<b>Total</b>	<b>4 710</b>	<b>4 878</b>	<b>3.6%</b>

#### Anzahl der Beschäftigten bei den Unternehmen mit Sitz in Liechtenstein

Sektor 1 Landwirtschaft	241	247	2.5%
Sektor 2 Industrie	14 759	15 116	2.4%
Sektor 3 Dienstleistungen	25 024	25 829	3.2%
<b>Total</b>	<b>40 024</b>	<b>41 192</b>	<b>2.9%</b>

#### Durchschnittliche Anzahl Beschäftigte pro Unternehmen

Sektor 1 Landwirtschaft	2.5	2.5	-1.7%
Sektor 2 Industrie	24.4	24.3	-0.7%
Sektor 3 Dienstleistungen	6.2	6.2	-0.4%
<b>Total</b>	<b>8.5</b>	<b>8.4</b>	<b>-0.6%</b>

Die grössten Abnahmen sind mit 2.9% bis 3.3% im Sektor 2 in den Wirtschaftszweigen CH Metallerzeugung u. -bearbeitung; Herstellung von Metallerzeugnissen, CK Maschinenbau, CM Herstellung von Möbeln; Herstellung von sonstigen Waren; Reparatur und Installation von Maschinen und Ausrüstungen und I Gastgewerbe zu finden. Ergänzend ist der Wirtschaftszweig O Öffentliche Verwaltung; Verteidigung; Sozialversicherung im Dienstleistungssektor zu sehen, in dem die Anzahl der Unternehmen im Vorjahresvergleich um 5.9% tiefer ausfiel. Allerdings ist die Aussagekraft aufgrund der niedrigen Fallzahl (2018: 16 Unternehmen) entsprechend eingeschränkt.

Im zehnjährigen Vergleich nahm die Anzahl der Unternehmen im Sektor 1 pro Jahr im Durchschnitt um 0.2% zu. Für den Sektor 2 wird eine durchschnittlich jährliche Zunahme von 0.9% berechnet. Die grösste Veränderung ist im Sektor 3 mit einer durchschnittlichen jährlichen Zunahme von 3.8% zu beobachten. Insgesamt liegt die jährliche Zunahme der Unternehmen seit 2009 bei 3.3%.

Bei 88.3% oder 4 305 Unternehmen waren jeweils weniger als 10 Beschäftigte angestellt. Weitere 9.5% der Unternehmen beschäftigten zwischen 10 bis 49 Personen. Lediglich bei 2.2% der Unternehmen verfügten 50 und mehr Personen über einen Arbeitsvertrag. In den 112 Unternehmen mit 50 und mehr Beschäftigten wurden insgesamt 22 333 Arbeitsplätze gezählt, was einem Anteil von 54.2% aller Arbeitsplätze entspricht.

Der Zeitreihe seit 2009 lässt sich entnehmen, dass die Grössenklassen mit 1-9 Beschäftigten sowie 50-249 Beschäftigten mit einer durchschnittlichen jährlichen Zunahme von 3.6% bzw. 2.5% die stärksten Veränderungen aufweisen. Für Unternehmen mit 10-49 Beschäftigten wird ein jährlicher Zuwachs von 1.6% berechnet. Die Grössenklasse 250+ Beschäftigte ist seit 2009 mit 17 Unternehmen stabil.

### 3.5 Vollzeitäquivalente

#### 2% Zunahme der Vollzeitäquivalente (VZÄ)

Am 31. Dezember 2018 teilten sich die insgesamt 39 635 (2017: 38 661) beschäftigten Personen mit 33 846 (33 092) Vollzeitäquivalenten 41 784 (40 601) Arbeitsplätze. Im Jahr 2018 erhöhten sich die Vollzeitäquivalente

gegenüber 2017 um 2.3%. Diese Zunahme liegt unter dem Wert von 2017 von 3.0%.

Anteilmässig verteilen sich die Vollzeitäquivalente zu 58.0% auf den Sektor 3 Dienstleistungen, zu 41.4% auf den Sektor 2 Industrie und zu 0.7% auf den Sektor 1 Landwirtschaft.

#### Zupendelnde stellen 57% der Vollzeitäquivalente

56.9% (2017: 56.3%) der Personalressourcen oder 19 260 (18 638) Vollzeitäquivalente (VZÄ) wurden durch Zupendelnde aus dem Ausland abgedeckt. Der Anteil der Zupendelnden (in VZÄ) ist im Sektor 2 Industrie mit 67.4% am höchsten. Die Anteile für den Sektor 3 Dienstleistungen fallen mit 49.9% und Sektor 1 Landwirtschaft mit 11.6% deutlich tiefer aus.

Nach Geschlecht verteilen sich die beanspruchten Personalressourcen zu 65.1% (64.9%) auf Männer und zu 34.9% (35.1%) auf Frauen. Der Frauenanteil der VZÄ änderte sich in den letzten 10 Jahren wenig und schwankte zwischen 34.7% und 35.1%.

Tabelle 10

Verteilung der Personalressourcen	Vollzeitäquivalente	
Sektor 1 Landwirtschaft	224	0.7%
Sektor 2 Industrie	14 005	41.4%
Sektor 3 Dienstleistungen	19 617	58.0%
Erwerbstätige Einwohner/innen	14 585	43.1%
Zupendelnde	19 260	56.9%
Frauen	11 804	34.9%
Männer	22 041	65.1%
Liechtensteiner/innen	9 730	28.7%
Ausländer/innen	24 115	71.2%
Gemeinden		
Vaduz	8 998	26.6%
Triesen	2 876	8.5%
Balzers	2 800	8.3%
Triesenberg	779	2.3%
Schaan	8 086	23.9%
Planken	41	0.1%
Eschen	4 597	13.6%
Mauren	1 805	5.3%
Gamprin	2 355	7.0%
Ruggell	1 394	4.1%
Schellenberg	115	0.3%
<b>Total</b>	<b>33 846</b>	<b>100%</b>

(Werte auf ganze Zahlen gerundet)

(Tabellen 4.1, 4.2)

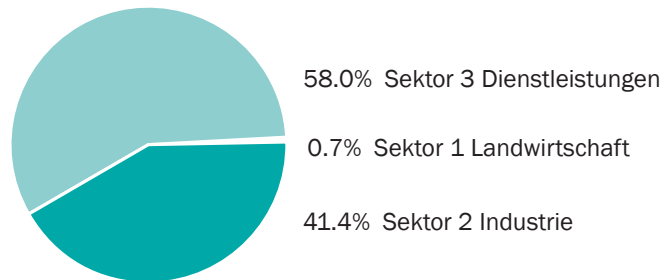
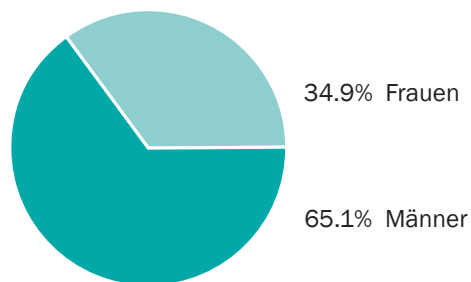
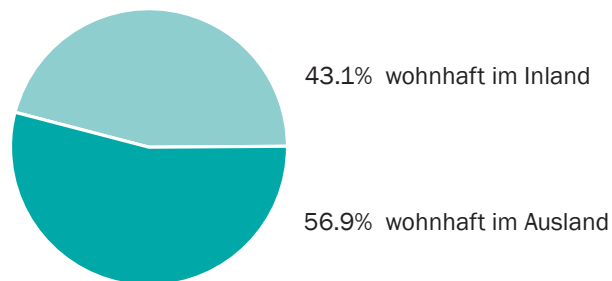
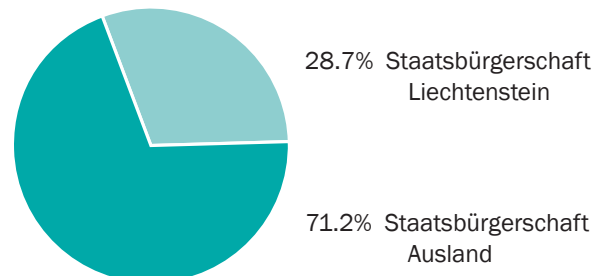
**Verteilung VZÄ auf  
Wirtschaftssektoren****Verteilung VZÄ auf  
Männer und Frauen****Verteilung VZÄ  
auf In- und Ausland****Verteilung VZÄ  
nach Heimat**

### 3.6 Grenzgängerinnen und Grenzgänger

#### 3% mehr Zupendelnde

Per 31. Dezember 2018 waren in Liechtenstein insgesamt 22 038 (2017: 21 299) Zupendelnde aus dem Ausland erwerbstätig. Damit stellten die Zupendelnden 55.6% (55.1%) aller Beschäftigten in Liechtenstein. Seit 2010 mit 51.2% erhöht sich der Anteil der Zupendelnden kontinuierlich.

Im Ganzen wurden 2018 739 Personen respektive 3.5% mehr Zupendelnde registriert als im Vorjahr. 56.5% der Zupendelnden verfügt über einen schweizerischen und 39.5% über einen österreichischen Wohnsitz. Weitere 4.0% pendeln aus einem anderen Land zur Erwerbsarbeit nach Liechtenstein. 2.8% der Zupendelnden (628 Personen) besitzt die liechtensteinische Staatsbürgerschaft.

Im Jahr 2018 waren 54.9% der Zupendelnden im Sektor 3 Dienstleistungen, 44.9% im Sektor 2 Industrie und 0.2% im Sektor 1 Landwirtschaft tätig. Gegenüber 2017 erhöhte sich die Anzahl der Zupendelnden 2018 um 246 Personen auf 9 902 Zupendelnde in der Industrie und um 489 Personen auf 12 100 Zupendelnde im Dienstleistungssektor. In der Landwirtschaft waren mit 36 Zupendelnden vier Personen mehr mit einem Wohnsitz im Ausland erwerbstätig.

Mit einem Anteil von 64.4% sind 2018 fast zwei Drittel der Zupendelnden Männer. Der Frauenanteil liegt dementsprechend bei 35.6%. Die Geschlechterverteilung ändert sich über die Jahre kaum, der Frauenanteil variiert seit 2009 zwischen 35.6% bis 36.7%.

#### Zupendelnde nach Geschlecht und Wohnland

Tabelle 11

	Geschlecht			Wohnland			
	Total	Frauen	Männer	Schweiz	Österreich	Deutschland	Andere
31.12.2018	22 038	7 845	14 193	12 447	8 711	635	245
31.12.2017	21 299	7 719	13 580	11 729	8 682	627	261
31.12.2016	20 239	7 319	12 920	10 989	8 410	623	217
31.12.2015	19 652	7 104	12 548	10 612	8 231	613	196
31.12.2010	17 570	6 451	11 119	9 082	7 817	580	91

(Tabelle 5.2)

#### Anteil der Zupendelnden an den Beschäftigten

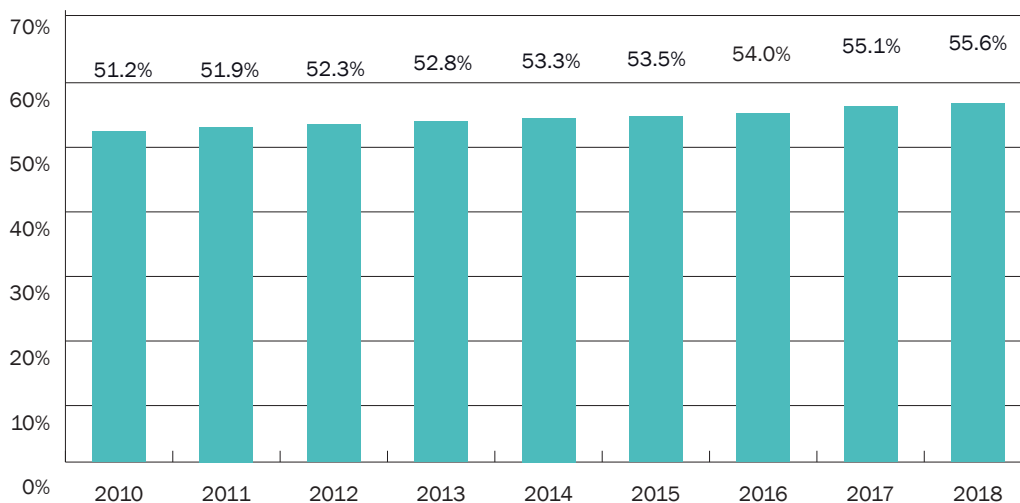



## 2 003 Wegpendelnde

Am Stichtag 31. Dezember 2018 waren 1 225 (2017: 1 236) Männer und 778 (800) Frauen als so genannte Wegpendelnde registriert. Diese 2 003 (2 036) Personen waren in Liechtenstein wohnhaft und pendelten ins benachbarte Ausland zur Arbeit. In der Tabelle 6.1 werden die Wegpendelnden nach Arbeitsland, Kanton/ Bundesland und Bezirken ausgewiesen. 1 906 Personen arbeiteten in der Schweiz, 58 in Österreich und 39 Personen in anderen Staaten.

### Grossteil der Pendelnden ist im Sektor 3 tätig

Mit 66.1% verfügten knapp zwei Drittel der Wegpendelnden per 31. Dezember 2018 über eine Arbeitsstelle im Dienstleistungssektor, ein Drittel (33.5%) über eine Arbeitsstelle im Industriesektor und 0.4% waren in der Landwirtschaft tätig. Nach Wirtschaftszweigen betrachtet, war der grösste Anteil der Wegpendelnden mit 16.4% im Wirtschaftszweig G Handel; Instandhaltung und Reparatur von Motorfahrzeugen zu finden. Die nächsthöheren Anteile bildeten mit 9.7% der Wirtschaftszweig QA Gesundheitswesen sowie mit 8.0% der Wirtschaftszweig CK Maschinenbau.

Bei den Zupendelnden wurden 54.9% im Dienstleistungs- und 44.9% im Industriesektor angestellt. 0.2% der Zupendelnden fand eine Arbeitsstelle in der Landwirtschaft. Anteilsmässig wurden mit 10.4% die meisten Arbeitsverträge im Wirtschaftszweig K Erbringung von Finanz- und Versicherungsdienstleistungen abgeschlossen. Die nächsthöheren Anteile finden sich im Industriesektor: 10.0% der Zupendelnden sind im Wirtschaftszweig CK Maschinenbau und 9.0% im Wirtschaftszweig CL Fahrzeugbau zu finden.

### In Liechtenstein beschäftigte Zupendelnde nach Wohnland



Tabelle 12

Zupendelnde	Voll- und Teilzeit	
	im Ganzen	in Prozent
Sektor 1 Landwirtschaft	36	0.2%
Sektor 2 Industrie	9 902	44.9%
Sektor 3 Dienstleistungen	12 100	54.9%
Liechtensteiner/innen	628	2.8%
Ausländer/innen	21 410	97.2%
<b>Arbeitsgemeinde</b>		
Vaduz	5 214	23.7%
Triesen	1 682	7.6%
Balzers	1 758	8.0%
Triesenberg	269	1.2%
Schaan	5 576	25.3%
Planken	9	0.0%
Eschen	3 510	15.9%
Mauren	1 249	5.7%
Gamprin	1 708	7.8%
Ruggell	1 032	4.7%
Schellenberg	31	0.1%
<b>Total</b>	<b>22 038</b>	<b>100%</b>

(Tabellen 5.2, 5.3)

## Übersicht Beschäftigung per 31. Dezember 2018

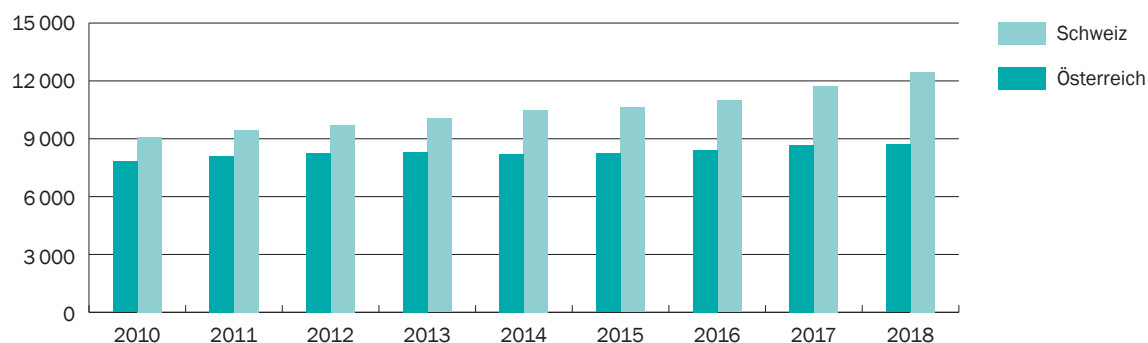
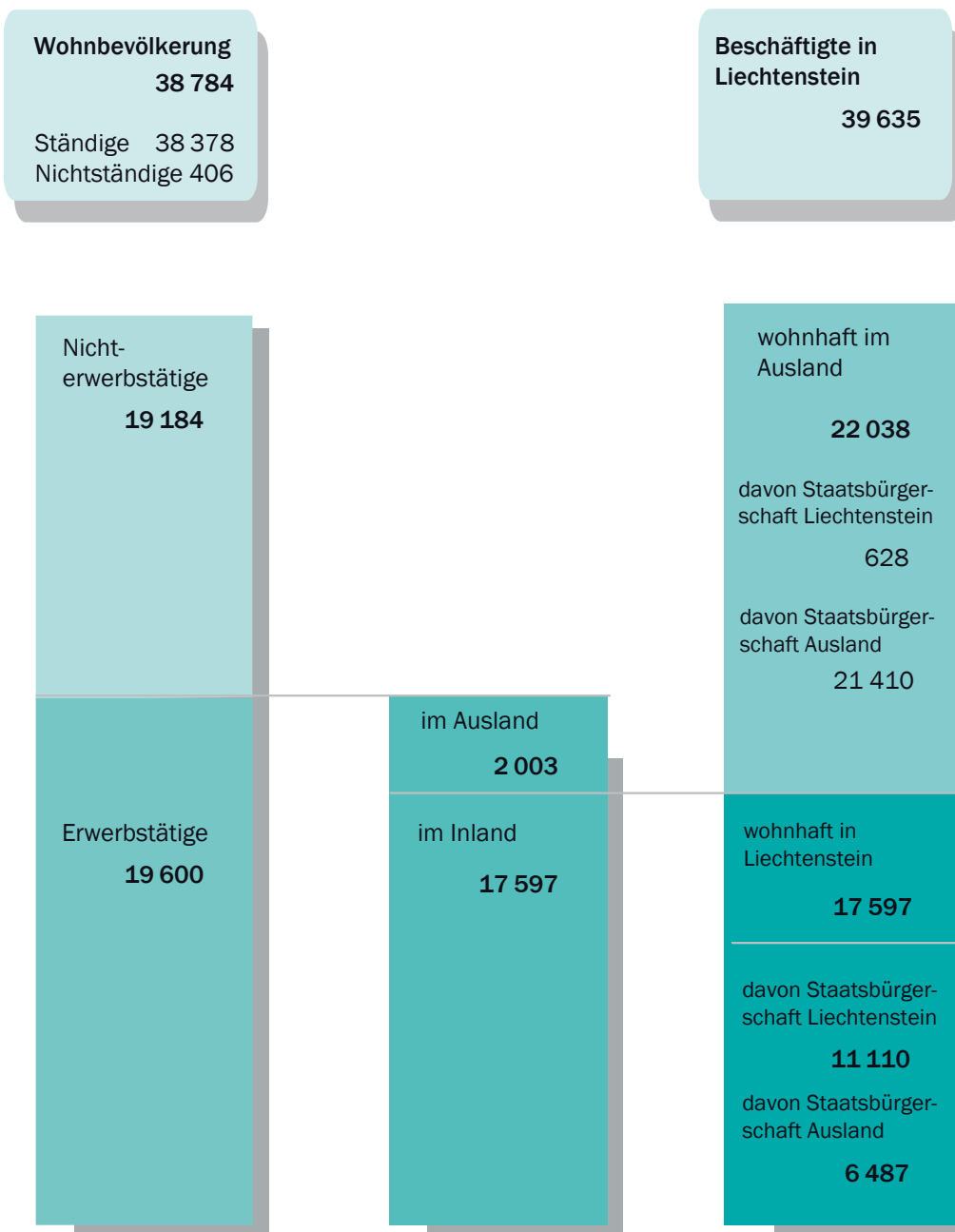

## Die 10 bedeutendsten Wirtschaftszweige per 31. Dezember 2018 nach Anzahl der Arbeitsplätze in Unternehmen



### Erläuterung zur Grafik:

Diese Grafik basiert auf Tabelle 3.5.

### 3.7 Arbeitsplätzedichte

Die Grafik über die Dichte der Arbeitsplätze zeigt die Anzahl Arbeitsplätze pro Hektar, wobei ein Hektar eine Fläche von 100 Meter mal 100 Meter darstellt. Verfügt ein Unternehmen über mehrere Arbeitsstätten in einer Ge-

meinde, so wird in der Regel nur die Hauptarbeitsstätte in der jeweiligen Gemeinde im Unternehmensregister erfasst. Dabei werden alle Arbeitsplätze dieser Hauptarbeitsstätte zugeordnet.

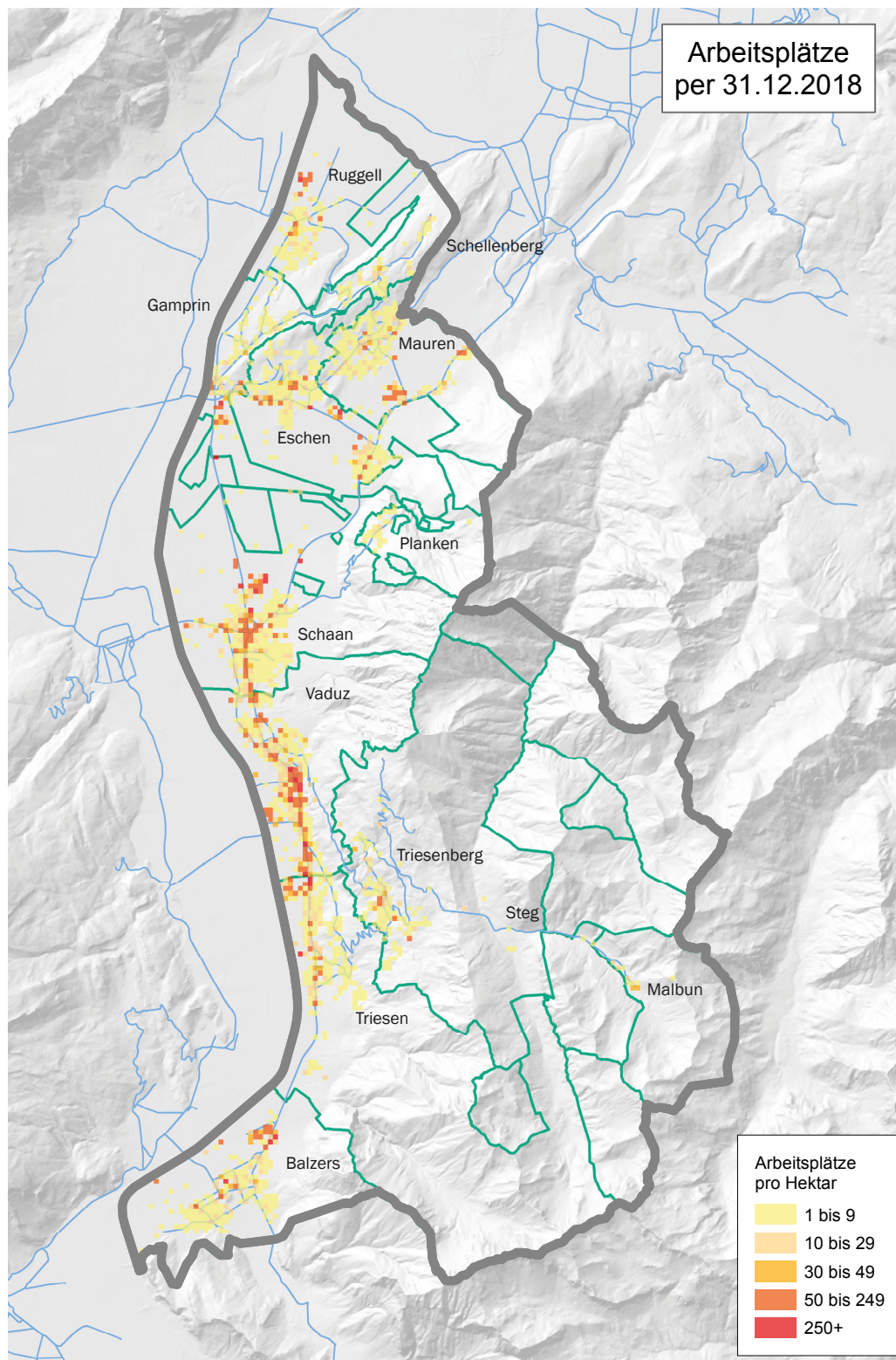

## 4 Ländervergleich

Am 31. Dezember 2018 zählte die ständige Bevölkerung in Liechtenstein 38 378 Personen. Gleichzeitig arbeiteten in Liechtenstein 39 635 Personen, woraus eine Quote von 103.3% resultiert. Im europäischen Vergleich verzeichnet Luxemburg die zweithöchste Quote (71.8%), gefolgt von der Schweiz (59.2%), Deutschland (54.0%) und Österreich (48.8%). Die hohen Quoten für Liechtenstein und Luxemburg resultieren aus der hohen Anzahl der Zupendelnden aus dem Ausland. In Liechtenstein betrug der Anteil der Zupendelnden an den Beschäftigten 55.6%, in Luxemburg 43.5% und in der Schweiz 6.2%.

Die Anteile der Wirtschaftssektoren fallen in den fünf Vergleichsstaaten sehr unterschiedlich aus. Der Anteil der Beschäftigten im Sektor 1 Landwirtschaft fällt in Liechtenstein (0.6%) und Luxemburg (0.9%) am kleinsten aus. Die grössten Anteile im Sektor 1 werden mit 3.7% in Österreich und mit 3.0% in der Schweiz gemessen. Der Anteil der Beschäftigten im Industriesektor ist in Liechtenstein mit 37.4% weitaus am höchsten. Es folgen Österreich mit 25.4%, Deutschland mit 24.3%, die Schweiz mit 20.8% sowie Luxemburg mit 18.8%. Im Sektor Dienstleistungen verfügt Luxemburg mit 80.3% über den grössten Anteil, gefolgt von der Schweiz mit 76.2%, Deutschland mit 74.4%, Österreich mit 70.9% und Liechtenstein mit 61.9% der Beschäftigten.

### Struktur der Beschäftigten

	Liechtenstein	Schweiz	Österreich	Deutschland	Luxemburg
Ständige Bevölkerung	38 378	8 542 300	8 858 775	83 019 200	602 000
Beschäftigte	39 635	5 054 558	4 319 200	44 841 000	432 400
davon Zupendler	55.6%	6.2%	.	.	43.5%
Quote der Beschäftigten zur ständigen Bevölkerung	103.3%	59.2%	48.8%	54.0%	71.8%

Quelle: Statistische Ämter der Vergleichsstaaten

#### Erläuterung zur Tabelle:

Ständige Bevölkerung:

Österreich: Alle Personen mit einer Aufenthaltsdauer von mindestens 90 Tagen.

Stichtage:

Liechtenstein: Ständige Bevölkerung per 31.12.2018, Beschäftigte per 31.12.2018

Deutschland, Schweiz: Ständige Bevölkerung per 31.12.2018, Beschäftigte im Jahresdurchschnitt 2018

Österreich: Ständige Bevölkerung per 1.1.2019, Beschäftigte im Jahresdurchschnitt 2018

Luxemburg: Ständige Bevölkerung per 1.1.2018, Beschäftigte im Jahresdurchschnitt 2017

### Beschäftigte nach Wirtschaftssektoren

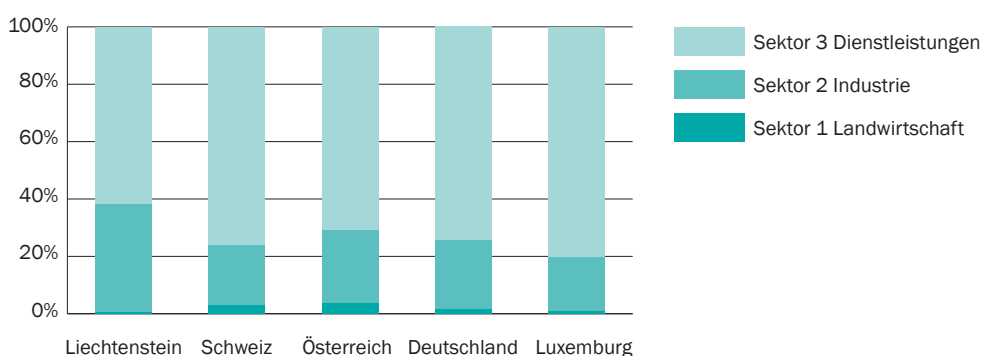



## B Tabellenteil

### 1 Beschäftigte

## Beschäftigte Voll- und Teilzeit (2% und mehr) nach Wirtschaftszweig, Wohnsitz und Geschlecht

Stichtag: 31.12.2018 (1299) Dezember

Tabelle 1.1

	Total	Beschäftigte			
		Erwerbstätige Einwohner		Zupendler aus dem Ausland	
		Frauen	Männer	Frauen	Männer
<b>Total</b>	<b>39 635</b>	<b>8 037</b>	<b>9 560</b>	<b>7 845</b>	<b>14 193</b>
<b>Sektor 1</b>	<b>251</b>	<b>45</b>	<b>170</b>	<b>12</b>	<b>24</b>
A Land- u. Forstw., Fischerei	251	45	170	12	24
<b>Sektor 2</b>	<b>14 835</b>	<b>1 308</b>	<b>3 625</b>	<b>2 232</b>	<b>7 670</b>
B Bergbau, Gew. v. Steinen u. Erden	46	3	22	-	21
CA H.v. Nahrung, Getränken, Tabakerzgn.	1 787	162	295	376	954
CB H.v. Textilien, Bekleidung, Schuhen	90	41	8	23	18
CC H.v. Holzwaren, Papier, Druckerzgn.	441	56	189	29	167
CD-CF H.v. chem. u. pharmazeut. Erzgn.	109	6	16	24	63
CG H.v. Gummi-, Kunststoff-, Glas-, Keramikwa.	505	115	102	148	140
CH Metallerzeugung u. -bearb., Metallerzgn.	1 252	118	394	128	612
CI H.v. EDV-Geräten, elektron. u. opt. Erzgn.	662	67	131	131	333
CJ H.v. elektrischen Ausrüstungen	281	53	52	80	96
CK Maschinenbau	2 814	174	442	506	1 692
CL Fahrzeugbau	2 437	110	334	306	1 687
CM Sonst. Warenh.; Rep. u. Install. Maschinen	1 439	183	201	371	684
D-E Energie- u. Wasserversorg.; Abfallentsorg.	314	37	155	27	95
F Baugewerbe	2 658	183	1 284	83	1 108
<b>Sektor 3</b>	<b>24 549</b>	<b>6 684</b>	<b>5 765</b>	<b>5 601</b>	<b>6 499</b>
G Handel; Instandhalt. u. Rep. v. Fahrzeugen	2 946	704	675	679	888
H Verkehr u. Lagerei	1 022	155	285	90	492
I Gastgewerbe	1 036	349	213	279	195
JA Verlagswesen, audiovis. Medien u. Rundfunk	187	50	57	33	47
JB Telekommunikation	153	16	49	23	65
JC Informatik- u. Informations-Dienstl.	559	53	180	69	257
K Finanz- u. Versicherungsdienstl.	3 826	699	829	866	1 432
L Grundstücks- u. Wohnungswesen	158	49	51	33	25
MAA Rechts- u. Steuerberat., Wirtschaftsprüfung	2 819	806	689	694	630
MAB Verw. v. Unternehmen, Unternehmensberat.	720	109	222	124	265
MAC Architektur- u. Ing.büros; Werkstoffanalysen	843	132	305	134	272
MB-MC F&E; sonst. techn. Tätigkeiten	383	106	105	97	75
N Sonst. wirtschaftl. Dienstl.	2 445	461	404	662	918
O Öffentliche Verwaltung; Sozialversich.	1 809	652	810	140	207
P Erziehung u. Unterricht	1 225	503	233	263	226
QA Gesundheitswesen	1 094	506	150	335	103
QB Heime u. Sozialwesen	1 483	706	201	456	120
R Kunst, Unterhaltung u. Erholung	607	150	150	140	167
S Sonst. Dienstl.	742	366	124	187	65
T Private Haushalte mit Hauspersonal	445	112	23	288	22
U Exterritoriale Org.; Zollbehörden	47	-	10	9	28



## Beschäftigte Vollzeit (90% und mehr) nach Wirtschaftszweig, Wohnsitz und Geschlecht

Stichtag: 31.12.2018 (1299) Dezember

Tabelle 1.2

	Total	Beschäftigte			
		Erwerbstätige Einwohner		Zupendler aus dem Ausland	
		Frauen	Männer	Frauen	Männer
<b>Total</b>	<b>28 412</b>	<b>3 657</b>	<b>8 147</b>	<b>4 272</b>	<b>12 336</b>
<b>Sektor 1</b>	<b>200</b>	<b>27</b>	<b>153</b>	<b>5</b>	<b>15</b>
A Land- u. Forstw., Fischerei	200	27	153	5	15
<b>Sektor 2</b>	<b>13 070</b>	<b>803</b>	<b>3 383</b>	<b>1 613</b>	<b>7 271</b>
B Bergbau, Gew. v. Steinen u. Erden	44	2	21	-	21
CA H.v. Nahrung, Getränken, Tabakerzgn.	1 616	117	285	286	928
CB H.v. Textilien, Bekleidung, Schuhen	43	18	6	12	7
CC H.v. Holzwaren, Papier, Druckerzgn.	355	23	167	17	148
CD-CF H.v. chem. u. pharmazeut. Erzgn.	100	5	16	18	61
CG H.v. Gummi-, Kunststoff-, Glas-, Keramikwa.	423	78	98	113	134
CH Metallerzeugung u. -bearb., Metallerzgn.	1 078	68	361	72	577
CI H.v. EDV-Geräten, elektron. u. opt. Erzgn.	554	44	118	87	305
CJ H.v. elektrischen Ausrüstungen	251	44	51	65	91
CK Maschinenbau	2 516	115	416	368	1 617
CL Fahrzeugbau	2 320	86	323	260	1 651
CM Sonst. Warenh.; Rep. u. Install. Maschinen	1 213	114	184	265	650
D-E Energie- u. Wasserversorg.; Abfallentsorg.	267	18	144	15	90
F Baugewerbe	2 290	71	1 193	35	991
<b>Sektor 3</b>	<b>15 142</b>	<b>2 827</b>	<b>4 611</b>	<b>2 654</b>	<b>5 050</b>
G Handel; Instandhalt. u. Rep. v. Fahrzeugen	1 942	326	552	355	709
H Verkehr u. Lagerei	745	45	220	47	433
I Gastgewerbe	588	143	163	135	147
JA Verlagswesen, audiovis. Medien u. Rundfunk	106	23	43	12	28
JB Telekommunikation	128	12	46	11	59
JC Informatik- u. Informations-Dienstl.	377	16	142	29	190
K Finanz- u. Versicherungsdienstl.	2 930	423	752	542	1 213
L Grundstücks- u. Wohnungswesen	87	21	41	11	14
MAA Rechts- u. Steuerberat., Wirtschaftsprüfung	1 858	393	575	354	536
MAB Verw. v. Unternehmen, Unternehmensberat.	367	28	139	40	160
MAC Architektur- u. Ing.büros; Werkstoffanalysen	552	47	234	66	205
MB-MC F&E; sonst. techn. Tätigkeiten	253	56	82	58	57
N Sonst. wirtschaftl. Dienstl.	1 489	170	282	337	700
O Öffentliche Verwaltung; Sozialversich.	1 257	271	734	74	178
P Erziehung u. Unterricht	556	205	170	72	109
QA Gesundheitswesen	479	194	109	121	55
QB Heime u. Sozialwesen	605	251	117	179	58
R Kunst, Unterhaltung u. Erholung	338	39	101	80	118
S Sonst. Dienstl.	374	142	88	99	45
T Private Haushalte mit Hauspersonal	71	22	11	26	12
U Exterritoriale Org.; Zollbehörden	40	-	10	6	24

**Beschäftigte Teilzeit (50% bis 89%) nach Wirtschaftszweig, Wohnsitz und Geschlecht**

Stichtag: 31.12.2018 (1299) Dezember

Tabelle 1.3

	Total	Beschäftigte			
		Erwerbstätige Einwohner		Zupendler aus dem Ausland	
		Frauen	Männer	Frauen	Männer
<b>Total</b>	<b>6 446</b>	<b>2 461</b>	<b>734</b>	<b>2 248</b>	<b>1 003</b>
<b>Sektor 1</b>	<b>20</b>	<b>8</b>	<b>7</b>	<b>5</b>	<b>-</b>
A Land- u. Forstw., Fischerei	20	8	7	5	-
<b>Sektor 2</b>	<b>1 197</b>	<b>323</b>	<b>146</b>	<b>475</b>	<b>253</b>
B Bergbau, Gew. v. Steinen u. Erden	-	-	-	-	-
CA H.v. Nahrung, Getränken, Tabakerzgn.	118	29	6	63	20
CB H.v. Textilien, Bekleidung, Schuhen	18	9	-	8	1
CC H.v. Holzwaren, Papier, Druckerzgn.	44	16	12	4	12
CD-CF H.v. chem. u. pharmazeut. Erzgn.	6	-	-	4	2
CG H.v. Gummi-, Kunststoff-, Glas-, Keramikwa.	68	32	1	31	4
CH Metallerzeugung u. -bearb., Metallerzgn.	120	36	19	40	25
CI H.v. EDV-Geräten, elektron. u. opt. Erzgn.	82	14	12	36	20
CJ H.v. elektrischen Ausrüstungen	28	8	1	14	5
CK Maschinenbau	240	44	17	114	65
CL Fahrzeugbau	107	24	8	43	32
CM Sonst. Warenh.; Rep. u. Install. Maschinen	172	47	10	89	26
D-E Energie- u. Wasserversorg.; Abfallentsorg.	29	10	7	8	4
F Baugewerbe	165	54	53	21	37
<b>Sektor 3</b>	<b>5 229</b>	<b>2 130</b>	<b>581</b>	<b>1 768</b>	<b>750</b>
G Handel; Instandhalt. u. Rep. v. Fahrzeugen	510	198	51	190	71
H Verkehr u. Lagerei	116	46	22	22	26
I Gastgewerbe	230	101	18	89	22
JA Verlagswesen, audiovis. Medien u. Rundfunk	31	12	4	10	5
JB Telekommunikation	18	3	1	10	4
JC Informatik- u. Informations-Dienstl.	103	19	22	24	38
K Finanz- u. Versicherungsdienstl.	609	203	53	218	135
L Grundstücks- u. Wohnungswesen	31	15	3	11	2
MAA Rechts- u. Steuerberat., Wirtschaftsprüfung	598	254	66	221	57
MAB Verw. v. Unternehmen, Unternehmensberat.	153	38	33	37	45
MAC Architektur- u. Ing.büros; Werkstoffanalysen	163	45	45	35	38
MB-MC F&E; sonst. techn. Tätigkeiten	73	23	11	23	16
N Sonst. wirtschaftl. Dienstl.	423	114	57	170	82
O Öffentliche Verwaltung; Sozialversich.	369	250	44	52	23
P Erziehung u. Unterricht	373	160	30	114	69
QA Gesundheitswesen	333	162	28	120	23
QB Heime u. Sozialwesen	617	285	53	220	59
R Kunst, Unterhaltung u. Erholung	134	56	22	36	20
S Sonst. Dienstl.	183	112	16	50	5
T Private Haushalte mit Hauspersonal	157	34	2	115	6
U Exterritoriale Org.; Zollbehörden	5	-	-	1	4

## Beschäftigte Teilzeit (2% bis 49%) nach Wirtschaftszweig, Wohnsitz und Geschlecht

Stichtag: 31.12.2018 (1299) Dezember

Tabelle 1.4

	Total	Beschäftigte			
		Erwerbstätige Einwohner		Zupendler aus dem Ausland	
		Frauen	Männer	Frauen	Männer
<b>Total</b>	<b>4 777</b>	<b>1 919</b>	<b>679</b>	<b>1 325</b>	<b>854</b>
<b>Sektor 1</b>	<b>31</b>	<b>10</b>	<b>10</b>	<b>2</b>	<b>9</b>
A Land- u. Forstw., Fischerei	31	10	10	2	9
<b>Sektor 2</b>	<b>568</b>	<b>182</b>	<b>96</b>	<b>144</b>	<b>146</b>
B Bergbau, Gew. v. Steinen u. Erden	2	1	1	-	-
CA H.v. Nahrung, Getränken, Tabakerzgn.	53	16	4	27	6
CB H.v. Textilien, Bekleidung, Schuhen	29	14	2	3	10
CC H.v. Holzwaren, Papier, Druckerzgn.	42	17	10	8	7
CD-CF H.v. chem. u. pharmazeut. Erzgn.	3	1	-	2	-
CG H.v. Gummi-, Kunststoff-, Glas-, Keramikwa.	14	5	3	4	2
CH Metallerzeugung u. -bearb., Metallerzgn.	54	14	14	16	10
CI H.v. EDV-Geräten, elektron. u. opt. Erzgn.	26	9	1	8	8
CJ H.v. elektrischen Ausrüstungen	2	1	-	1	-
CK Maschinenbau	58	15	9	24	10
CL Fahrzeugbau	10	-	3	3	4
CM Sonst. Warenh.; Rep. u. Install. Maschinen	54	22	7	17	8
D-E Energie- u. Wasserversorg.; Abfallentsorg.	18	9	4	4	1
F Baugewerbe	203	58	38	27	80
<b>Sektor 3</b>	<b>4 178</b>	<b>1 727</b>	<b>573</b>	<b>1 179</b>	<b>699</b>
G Handel; Instandhalt. u. Rep. v. Fahrzeugen	494	180	72	134	108
H Verkehr u. Lagerei	161	64	43	21	33
I Gastgewerbe	218	105	32	55	26
JA Verlagswesen, audiovis. Medien u. Rundfunk	50	15	10	11	14
JB Telekommunikation	7	1	2	2	2
JC Informatik- u. Informations-Dienstl.	79	18	16	16	29
K Finanz- u. Versicherungsdienstl.	287	73	24	106	84
L Grundstücks- u. Wohnungswesen	40	13	7	11	9
MAA Rechts- u. Steuerberat., Wirtschaftsprüfung	363	159	48	119	37
MAB Verw. v. Unternehmen, Unternehmensberat.	200	43	50	47	60
MAC Architektur- u. Ing.büros; Werkstoffanalysen	128	40	26	33	29
MB-MC F&E; sonst. techn. Tätigkeiten	57	27	12	16	2
N Sonst. wirtschaftl. Dienstl.	533	177	65	155	136
O Öffentliche Verwaltung; Sozialversich.	183	131	32	14	6
P Erziehung u. Unterricht	296	138	33	77	48
QA Gesundheitswesen	282	150	13	94	25
QB Heime u. Sozialwesen	261	170	31	57	3
R Kunst, Unterhaltung u. Erholung	135	55	27	24	29
S Sonst. Dienstl.	185	112	20	38	15
T Private Haushalte mit Hauspersonal	217	56	10	147	4
U Exterritoriale Org.; Zollbehörden	2	-	-	2	-

## Beschäftigte Voll- und Teilzeit (2% und mehr) nach Staatsbürgerschaft, Wohnsitz und Geschlecht

Stichtag: 31.12.2018 (1299) Dezember

Tabelle 1.5, Seite 1/2

Staatsbürgerschaft	Total	Beschäftigte			
		Erwerbstätige Einwohner		Zupendler aus dem Ausland	
		Frauen	Männer	Frauen	Männer
<b>Total</b>	<b>39 635</b>	<b>8 037</b>	<b>9 560</b>	<b>7 845</b>	<b>14 193</b>
<b>Liechtenstein</b>	<b>11 738</b>	<b>5 035</b>	<b>6 075</b>	<b>304</b>	<b>324</b>
<b>Schweiz</b>	<b>8 798</b>	<b>720</b>	<b>872</b>	<b>2 806</b>	<b>4 400</b>
<b>EWR</b>	<b>17 425</b>	<b>1 710</b>	<b>2 010</b>	<b>4 546</b>	<b>9 159</b>
Belgien	38	5	9	3	21
Bulgarien	57	4	1	23	29
Dänemark	24	4	8	4	8
Deutschland	4 143	343	490	837	2 473
Estland	2	1	-	-	1
Finnland	18	1	3	5	9
Frankreich	168	14	27	42	85
Griechenland	80	7	11	18	44
Grossbritannien	96	12	16	19	49
Irland	20	4	4	5	7
Island	3	-	1	-	2
Italien	1 404	234	394	224	552
Kroatien	123	33	29	16	45
Lettland	14	-	1	8	5
Litauen	13	2	1	6	4
Luxemburg	8	-	2	1	5
Malta	1	1	-	-	-
Niederlande	100	11	22	19	48
Norwegen	8	4	1	-	3
Österreich	8 772	628	578	2 708	4 858
Polen	174	18	6	48	102
Portugal	782	194	230	135	223
Rumänien	146	10	5	56	75
Schweden	38	4	5	8	21
Slowakei	219	19	8	110	82
Slowenien	91	18	9	16	48
Spanien	382	108	133	38	103
Tschechien	133	6	4	74	49
Ungarn	368	25	12	123	208
<b>Übriges Europa</b>	<b>1 086</b>	<b>362</b>	<b>440</b>	<b>98</b>	<b>186</b>
Albanien	8	1	3	2	2
Belarus	6	2	1	2	1
Bosnien-Herzegowina	170	70	67	12	21
Kosovo	239	85	109	7	38
Mazedonien	117	20	33	29	35
Montenegro	11	4	5	2	-
Russland	41	9	4	14	14
Serbien	174	46	63	19	46
Türkei	272	103	135	8	26
Ukraine	48	22	20	3	3
<b>Afrika</b>	<b>66</b>	<b>19</b>	<b>38</b>	<b>5</b>	<b>4</b>
Ägypten	8	1	6	-	1
Algerien	2	2	-	-	-
Angola	1	-	-	-	1
Benin	1	-	-	-	1
Burkina Faso	1	-	1	-	-
Eritrea	8	2	6	-	-
Ghana	1	-	1	-	-
Kamerun	2	2	-	-	-
Kongo (Demokr. Rep.)	1	-	1	-	-
Madagaskar	2	-	2	-	-
Marokko	8	4	3	1	-

&gt;&gt;

&gt;&gt;

Tabelle 1.5, Seite 2/2

	Total	Beschäftigte			
		Erwerbstätige Einwohner		Zupendler aus dem Ausland	
		Frauen	Männer	Frauen	Männer
<b>Staatsbürgerschaft</b>					
Mauritius	1	-	-	1	-
Nigeria	3	-	3	-	-
Senegal	2	-	1	1	-
Simbabwe	2	1	-	1	-
Somalia	8	1	7	-	-
Südafrika	5	2	1	1	1
Tunesien	10	4	6	-	-
<b>Amerika</b>	<b>235</b>	<b>99</b>	<b>60</b>	<b>30</b>	<b>46</b>
Argentinien	4	-	1	1	2
Brasilien	78	38	27	6	7
Chile	5	2	-	-	3
Dominikanische Rep.	35	24	9	1	1
Ecuador	3	1	2	-	-
El Salvador	1	-	-	-	1
Kanada	13	1	2	3	7
Kolumbien	14	9	2	1	2
Kuba	1	1	-	-	-
Mexiko	16	6	1	5	4
Panama	1	1	-	-	-
Paraguay	1	1	-	-	-
Peru	5	2	2	1	-
USA	56	13	14	11	18
Venezuela	2	-	-	1	1
<b>Asien</b>	<b>275</b>	<b>90</b>	<b>60</b>	<b>54</b>	<b>71</b>
Afghanistan	3	-	1	-	2
Armenien	5	2	3	-	-
Bangladesch	1	-	1	-	-
China	84	29	15	25	15
Georgien	2	2	-	-	-
Indien	36	1	12	2	21
Indonesien	7	2	2	2	1
Irak	8	-	5	1	2
Iran	5	1	1	-	3
Japan	18	4	5	6	3
Jordanien	2	-	2	-	-
Kambodscha	1	1	-	-	-
Kasachstan	2	-	-	2	-
Korea (Republik)	3	1	1	1	-
Laos	2	2	-	-	-
Libanon	2	-	-	1	1
Malaysia	3	-	-	1	2
Malediven	1	-	1	-	-
Mongolei	1	1	-	-	-
Nepal	1	-	1	-	-
Pakistan	3	-	2	-	1
Philippinen	11	10	-	1	-
Sri Lanka	19	2	-	2	15
Syrien	6	2	3	-	1
Taiwan	4	1	-	3	-
Thailand	39	28	4	6	1
Usbekistan	2	1	1	-	-
Vietnam	4	-	-	1	3
<b>Ozeanien</b>	<b>10</b>	<b>2</b>	<b>4</b>	<b>2</b>	<b>2</b>
Australien	8	2	3	2	1
Neuseeland	2	-	1	-	1
<b>Staatenlos</b>	<b>2</b>	<b>-</b>	<b>1</b>	<b>-</b>	<b>1</b>

## Beschäftigte Voll- und Teilzeit (2% und mehr) nach Wirtschaftszweig, Staatsbürgerschaft und Geschlecht

Stichtag: 31.12.2018 (1299) Dezember

Tabelle 1.6

	Total	Beschäftigte							
		Liechtensteiner				Ausländer			
		Liechtenstein		Schweiz		EWR Länder		Drittländer	
		Frauen	Männer	Frauen	Männer	Frauen	Männer	Frauen	Männer
<b>Total</b>	<b>39 635</b>	<b>5 339</b>	<b>6 399</b>	<b>3 526</b>	<b>5 272</b>	<b>6 256</b>	<b>11 169</b>	<b>761</b>	<b>913</b>
<b>Sektor 1</b>	<b>251</b>	<b>25</b>	<b>127</b>	<b>14</b>	<b>21</b>	<b>5</b>	<b>13</b>	<b>13</b>	<b>33</b>
A Land- u. Forstw., Fischerei	251	25	127	14	21	5	13	13	33
<b>Sektor 2</b>	<b>14 835</b>	<b>760</b>	<b>2 148</b>	<b>744</b>	<b>2 144</b>	<b>1 827</b>	<b>6 425</b>	<b>209</b>	<b>578</b>
B Bergbau, Gew. v. Steinen u. Erden	46	3	16	-	6	-	19	-	2
CA H.v. Nahrung, Getränken, Tabakerzgn.	1 787	61	70	100	159	348	915	29	105
CB H.v. Textilien, Bekleidung, Schuhen	90	23	7	17	16	18	2	6	1
CC H.v. Holzwaren, Papier, Druckerzgn.	441	45	152	19	82	16	107	5	15
CD-CF H.v. chem. u. pharmazeut. Erzgn.	109	5	11	9	24	14	32	2	12
CG H.v. Gummi-, Kunststoff-, Glas-, Keramikwa.	505	44	49	59	46	132	126	28	21
CH Metallerzeugung u. -bearb., Metallerzgn.	1 252	79	268	82	265	77	424	8	49
CI H.v. EDV-Geräten, elektron. u. opt. Erzgn.	662	49	91	89	214	51	145	9	14
CJ H.v. elektrischen Ausrüstungen	281	27	32	12	15	82	92	12	9
CK Maschinenbau	2 814	92	306	127	408	403	1 298	58	122
CL Fahrzeugbau	2 437	56	187	53	251	286	1 535	21	48
CM Sonst. Warenh.; Rep. u. Install. Maschinen	1 439	110	127	104	178	321	569	19	11
D-E Energie- u. Wasserversorg.; Abfallentsorg.	314	31	127	16	63	16	55	1	5
F Baugewerbe	2 658	135	705	57	417	63	1 106	11	164
<b>Sektor 3</b>	<b>24 549</b>	<b>4 554</b>	<b>4 124</b>	<b>2 768</b>	<b>3 107</b>	<b>4 424</b>	<b>4 731</b>	<b>539</b>	<b>302</b>
G Handel; Instandhalt. u. Rep. v. Fahrzeugen	2 946	460	470	374	447	478	592	71	54
H Verkehr u. Lagerei	1 022	105	182	65	168	67	395	8	32
I Gastgewerbe	1 036	145	86	89	33	331	251	63	38
JA Verlagswesen, audiovis. Medien u. Rundfunk	187	39	43	19	22	22	38	3	1
JB Telekommunikation	153	12	33	13	41	12	38	2	2
JC Informatik- u. Informations-Dienstl.	559	44	119	33	118	39	194	6	6
K Finanz- u. Versicherungsdienstl.	3 826	522	613	503	945	502	689	38	14
L Grundstücks- u. Wohnungswesen	158	36	32	14	17	30	26	2	1
MAA Rechts- u. Steuerberat., Wirtschaftsprüfung	2 819	589	531	404	412	483	366	24	10
MAB Verw. v. Unternehmen, Unternehmensberat.	720	54	99	53	114	120	266	6	8
MAC Architektur- u. Ing.büros; Werkstoffanalysen	843	88	245	47	118	119	210	12	4
MB-MC F&E; sonst. techn. Tätigkeiten	383	73	76	36	27	92	73	2	4
N Sonst. wirtschaftl. Dienstl.	2 445	193	243	214	225	565	780	151	74
O Öffentliche Verwaltung; Sozialversich.	1 809	540	752	91	124	152	132	9	9
P Erziehung u. Unterricht	1 225	400	184	108	68	241	198	17	9
QA Gesundheitswesen	1 094	338	90	219	33	249	128	35	2
QB Heime u. Sozialwesen	1 483	523	142	301	66	294	97	44	16
R Kunst, Unterhaltung u. Erholung	607	92	99	52	54	135	153	11	11
S Sonst. Dienstl.	742	251	72	96	34	193	77	13	6
T Private Haushalte mit Hauspersonal	445	50	12	28	4	300	28	22	1
U Exterritoriale Org.; Zollbehörden	47	-	1	9	37	-	-	-	-

**Beschäftigte Vollzeit (90% und mehr) nach Wirtschaftszweig, Staatsbürgerschaft und Geschlecht**

Stichtag: 31.12.2018 (1299) Dezember

Tabelle 1.7

	Total	Beschäftigte							
		Liechtensteiner				Ausländer			
		Liechtenstein		Schweiz		EWR Länder		Drittländer	
		Frauen	Männer	Frauen	Männer	Frauen	Männer	Frauen	Männer
<b>Total</b>	<b>28 412</b>	<b>2 428</b>	<b>5 436</b>	<b>1 736</b>	<b>4 359</b>	<b>3 376</b>	<b>9 864</b>	<b>389</b>	<b>824</b>
<b>Sektor 1</b>	<b>200</b>	<b>12</b>	<b>112</b>	<b>5</b>	<b>11</b>	<b>2</b>	<b>12</b>	<b>13</b>	<b>33</b>
A Land- u. Forstw., Fischerei	200	12	112	5	11	2	12	13	33
<b>Sektor 2</b>	<b>13 070</b>	<b>428</b>	<b>1 971</b>	<b>484</b>	<b>1 946</b>	<b>1 344</b>	<b>6 172</b>	<b>160</b>	<b>565</b>
B Bergbau, Gew. v. Steinen u. Erden	44	2	15	-	6	-	19	-	2
CA H.v. Nahrung, Getränken, Tabakerzgn.	1 616	35	64	65	149	280	895	23	105
CB H.v. Textilien, Bekleidung, Schuhen	43	10	6	5	6	11	1	4	-
CC H.v. Holzwaren, Papier, Druckerzgn.	355	18	134	12	69	8	98	2	14
CD-CF H.v. chem. u. pharmazeut. Erzgn.	100	3	11	7	22	12	32	1	12
CG H.v. Gummi-, Kunststoff-, Glas-, Keramikwa.	423	28	45	47	44	96	122	20	21
CH Metallerzeugung u. -bearb., Metallerzgn.	1 078	49	247	41	249	45	397	5	45
CI H.v. EDV-Geräten, elektron. u. opt. Erzgn.	554	30	80	61	197	32	132	8	14
CJ H.v. elektrischen Ausrüstungen	251	21	31	10	15	68	87	10	9
CK Maschinenbau	2 516	57	290	92	378	282	1 244	52	121
CL Fahrzeugbau	2 320	41	178	44	243	243	1 506	18	47
CM Sonst. Warenh.; Rep. u. Install. Maschinen	1 213	67	115	66	169	233	540	13	10
D-E Energie- u. Wasserversorg.; Abfallentsorg.	267	15	120	6	57	11	52	1	5
F Baugewerbe	2 290	52	635	28	342	23	1 047	3	160
<b>Sektor 3</b>	<b>15 142</b>	<b>1 988</b>	<b>3 353</b>	<b>1 247</b>	<b>2 402</b>	<b>2 030</b>	<b>3 680</b>	<b>216</b>	<b>226</b>
G Handel; Instandhalt. u. Rep. v. Fahrzeugen	1 942	203	380	186	340	249	491	43	50
H Verkehr u. Lagerei	745	41	151	23	122	25	357	3	23
I Gastgewerbe	588	45	63	37	18	176	203	20	26
JA Verlagswesen, audiovis. Medien u. Rundfunk	106	17	34	7	13	9	24	2	-
JB Telekommunikation	128	10	30	6	35	5	38	2	2
JC Informatik- u. Informations-Dienstl.	377	15	95	12	93	15	141	3	3
K Finanz- u. Versicherungsdienstl.	2 930	316	553	298	794	330	604	21	14
L Grundstücks- u. Wohnungswesen	87	15	27	9	13	7	14	1	1
MAA Rechts- u. Steuerberat., Wirtschaftsprüfung	1 858	299	446	205	354	233	301	10	10
MAB Verw. v. Unternehmen, Unternehmensberat.	367	11	53	18	71	38	169	1	6
MAC Architektur- u. Ing.büros; Werkstoffanalysen	552	31	193	17	84	59	159	6	3
MB-MC F&E; sonst. techn. Tätigkeiten	253	39	59	22	24	51	52	2	4
N Sonst. wirtschaftl. Dienstl.	1 489	78	168	84	150	294	614	51	50
O Öffentliche Verwaltung; Sozialversich.	1 257	245	689	32	110	67	108	1	5
P Erziehung u. Unterricht	556	182	141	24	29	70	106	1	3
QA Gesundheitswesen	479	136	68	77	19	88	75	14	2
QB Heime u. Sozialwesen	605	194	82	122	40	98	42	16	11
R Kunst, Unterhaltung u. Erholung	338	24	65	12	32	75	115	8	7
S Sonst. Dienstl.	374	78	52	44	25	110	50	9	6
T Private Haushalte mit Hauspersonal	71	9	4	6	2	31	17	2	-
U Exterritoriale Org.; Zollbehörden	40	-	-	6	34	-	-	-	-

**Beschäftigte Teilzeit (50% bis 89%) nach Wirtschaftszweig, Staatsbürgerschaft und Geschlecht**

Stichtag: 31.12.2018 (1299) Dezember

Tabelle 1.8

	Total	Beschäftigte							
		Liechtensteiner		Ausländer					
		Liechtenstein		Schweiz		EWR Länder		Drittländer	
		Frauen	Männer	Frauen	Männer	Frauen	Männer	Frauen	Männer
<b>Total</b>	<b>6 446</b>	<b>1 651</b>	<b>504</b>	<b>1 046</b>	<b>462</b>	<b>1 812</b>	<b>727</b>	<b>200</b>	<b>44</b>
<b>Sektor 1</b>	<b>20</b>	<b>7</b>	<b>7</b>	<b>5</b>	<b>-</b>	<b>1</b>	<b>-</b>	<b>-</b>	<b>-</b>
A Land- u. Forstw., Fischerei	20	7	7	5	-	1	-	-	-
<b>Sektor 2</b>	<b>1 197</b>	<b>206</b>	<b>109</b>	<b>180</b>	<b>105</b>	<b>375</b>	<b>176</b>	<b>37</b>	<b>9</b>
B Bergbau, Gew. v. Steinen u. Erden	-	-	-	-	-	-	-	-	-
CA H.v. Nahrung, Getränken, Tabakerzgn.	118	15	3	22	8	51	15	4	-
CB H.v. Textilien, Bekleidung, Schuhen	18	6	-	8	1	2	-	1	-
CC H.v. Holzwaren, Papier, Druckerzgn.	44	12	9	3	8	3	6	2	1
CD-CF H.v. chem. u. pharmazeut. Erzgn.	6	-	-	2	2	1	-	1	-
CG H.v. Gummi-, Kunststoff-, Glas-, Keramikwa.	68	13	1	10	2	32	2	8	-
CH Metallerzeugung u. -bearb., Metallerzgn.	120	20	12	28	10	25	20	3	2
CI H.v. EDV-Geräten, elektron. u. opt. Erzgn.	82	14	10	22	14	13	8	1	-
CJ H.v. elektrischen Ausrüstungen	28	5	1	2	-	13	5	2	-
CK Maschinenbau	240	25	12	27	25	101	45	5	-
CL Fahrzeugbau	107	15	8	9	7	40	24	3	1
CM Sonst. Warenh.; Rep. u. Install. Maschinen	172	29	8	27	7	76	20	4	1
D-E Energie- u. Wasserversorg.; Abfallentsorg.	29	10	6	4	3	4	2	-	-
F Baugewerbe	165	42	39	16	18	14	29	3	4
<b>Sektor 3</b>	<b>5 229</b>	<b>1 438</b>	<b>388</b>	<b>861</b>	<b>357</b>	<b>1 436</b>	<b>551</b>	<b>163</b>	<b>35</b>
G Handel; Instandhalt. u. Rep. v. Fahrzeugen	510	124	35	112	34	135	51	17	2
H Verkehr u. Lagerei	116	29	10	18	19	20	18	1	1
I Gastgewerbe	230	44	8	26	4	93	22	27	6
JA Verlagswesen, audiovis. Medien u. Rundfunk	31	10	2	6	4	6	3	-	-
JB Telekommunikation	18	1	1	5	4	7	-	-	-
JC Informatik- u. Informations-Dienstl.	103	14	12	12	16	14	31	3	1
K Finanz- u. Versicherungsdienstl.	609	154	44	140	96	118	48	9	-
L Grundstücks- u. Wohnungswesen	31	10	2	3	-	12	3	1	-
MAA Rechts- u. Steuerberat., Wirtschaftsprüfung	598	178	49	130	44	161	30	6	-
MAB Verw. v. Unternehmen, Unternehmensberat.	153	18	20	17	13	37	45	3	-
MAC Architektur- u. Ing.büros; Werkstoffanalysen	163	31	33	12	21	36	28	1	1
MB-MC F&E; sonst. techn. Tätigkeiten	73	16	10	5	1	25	16	-	-
N Sonst. wirtschaftl. Dienstl.	423	41	23	46	25	156	76	41	15
O Öffentliche Verwaltung; Sozialversich.	369	197	38	37	9	62	17	6	3
P Erziehung u. Unterricht	373	121	23	42	22	102	53	9	1
QA Gesundheitswesen	333	104	17	70	11	97	23	11	-
QB Heime u. Sozialwesen	617	197	38	127	21	160	50	21	3
R Kunst, Unterhaltung u. Erholung	134	35	12	17	8	38	20	2	2
S Sonst. Dienstl.	183	98	9	22	2	41	10	1	-
T Private Haushalte mit Hauspersonal	157	16	1	13	-	116	7	4	-
U Exterritoriale Org.; Zollbehörden	5	-	1	1	3	-	-	-	-



**Beschäftigte Teilzeit (2% bis 49%) nach Wirtschaftszweig, Staatsbürgerschaft und Geschlecht**

Stichtag: 31.12.2018 (1299) Dezember

Tabelle 1.9

	Total	Beschäftigte							
		Liechtensteiner		Ausländer					
		Liechtenstein		Schweiz		EWR Länder		Drittländer	
		Frauen	Männer	Frauen	Männer	Frauen	Männer	Frauen	Männer
<b>Total</b>	<b>4 777</b>	<b>1 260</b>	<b>459</b>	<b>744</b>	<b>451</b>	<b>1 068</b>	<b>578</b>	<b>172</b>	<b>45</b>
<b>Sektor 1</b>	<b>31</b>	<b>6</b>	<b>8</b>	<b>4</b>	<b>10</b>	<b>2</b>	<b>1</b>	-	-
A Land- u. Forstw., Fischerei	31	6	8	4	10	2	1	-	-
<b>Sektor 2</b>	<b>568</b>	<b>126</b>	<b>68</b>	<b>80</b>	<b>93</b>	<b>108</b>	<b>77</b>	<b>12</b>	<b>4</b>
B Bergbau, Gew. v. Steinen u. Erden	2	1	1	-	-	-	-	-	-
CA H.v. Nahrung, Getränken, Tabakerzgn.	53	11	3	13	2	17	5	2	-
CB H.v. Textilien, Bekleidung, Schuhen	29	7	1	4	9	5	1	1	1
CC H.v. Holzwaren, Papier, Druckerzgn.	42	15	9	4	5	5	3	1	-
CD-CF H.v. chem. u. pharmazeut. Erzgn.	3	2	-	-	-	1	-	-	-
CG H.v. Gummi-, Kunststoff-, Glas-, Keramikwa.	14	3	3	2	-	4	2	-	-
CH Metallerzeugung u. -bearb., Metallerzgn.	54	10	9	13	6	7	7	-	2
CI H.v. EDV-Geräten, elektron. u. opt. Erzgn.	26	5	1	6	3	6	5	-	-
CJ H.v. elektrischen Ausrüstungen	2	1	-	-	-	1	-	-	-
CK Maschinenbau	58	10	4	8	5	20	9	1	1
CL Fahrzeugbau	10	-	1	-	1	3	5	-	-
CM Sonst. Warenh.; Rep. u. Install. Maschinen	54	14	4	11	2	12	9	2	-
D-E Energie- u. Wasserversorg.; Abfallentsorg.	18	6	1	6	3	1	1	-	-
F Baugewerbe	203	41	31	13	57	26	30	5	-
<b>Sektor 3</b>	<b>4 178</b>	<b>1 128</b>	<b>383</b>	<b>660</b>	<b>348</b>	<b>958</b>	<b>500</b>	<b>160</b>	<b>41</b>
G Handel; Instandhalt. u. Rep. v. Fahrzeugen	494	133	55	76	73	94	50	11	2
H Verkehr u. Lagerei	161	35	21	24	27	22	20	4	8
I Gastgewerbe	218	56	15	26	11	62	26	16	6
JA Verlagswesen, audiovis. Medien u. Rundfunk	50	12	7	6	5	7	11	1	1
JB Telekommunikation	7	1	2	2	2	-	-	-	-
JC Informatik- u. Informations-Dienstl.	79	15	12	9	9	10	22	-	2
K Finanz- u. Versicherungsdienstl.	287	52	16	65	55	54	37	8	-
L Grundstücks- u. Wohnungswesen	40	11	3	2	4	11	9	-	-
MAA Rechts- u. Steuerberat., Wirtschaftsprüfung	363	112	36	69	14	89	35	8	-
MAB Verw. v. Unternehmen, Unternehmensberat.	200	25	26	18	30	45	52	2	2
MAC Architektur- u. Ing.büros; Werkstoffanalysen	128	26	19	18	13	24	23	5	-
MB-MC F&E; sonst. techn. Tätigkeiten	57	18	7	9	2	16	5	-	-
N Sonst. wirtschaftl. Dienstl.	533	74	52	84	50	115	90	59	9
O Öffentliche Verwaltung; Sozialversich.	183	98	25	22	5	23	7	2	1
P Erziehung u. Unterricht	296	97	20	42	17	69	39	7	5
QA Gesundheitswesen	282	98	5	72	3	64	30	10	-
QB Heime u. Sozialwesen	261	132	22	52	5	36	5	7	2
R Kunst, Unterhaltung u. Erholung	135	33	22	23	14	22	18	1	2
S Sonst. Dienstl.	185	75	11	30	7	42	17	3	-
T Private Haushalte mit Hauspersonal	217	25	7	9	2	153	4	16	1
U Exterritoriale Org.; Zollbehörden	2	-	-	2	-	-	-	-	-

**Beschäftigte Voll- und Teilzeit (2% und mehr) nach Alter, Wohnsitz und Geschlecht**

Stichtag: 31.12.2018 (1299) Dezember

Tabelle 1.10, Seite 1/2

Alter	Total	Beschäftigte			
		in Liechtenstein wohnhaft		Zupendler aus dem Ausland	
		Frauen	Männer	Frauen	Männer
<b>Total</b>	<b>39 635</b>	<b>8 037</b>	<b>9 560</b>	<b>7 845</b>	<b>14 193</b>
14	-	-	-	-	-
15	62	16	19	12	15
16	197	53	82	34	28
17	271	71	103	35	62
18	315	67	124	57	67
19	377	120	109	67	81
20	405	108	114	71	112
21	477	114	133	107	123
22	522	120	137	111	154
23	585	119	150	133	183
24	606	103	143	153	207
25	686	140	157	163	226
26	758	139	135	195	289
27	846	131	179	237	299
28	844	149	153	211	331
29	887	147	170	235	335
30	937	147	190	208	392
31	882	161	162	201	358
32	948	167	169	194	418
33	971	161	182	217	411
34	981	166	174	196	445
35	918	159	176	218	365
36	977	166	202	224	385
37	942	145	206	200	391
38	977	174	189	222	392
39	933	166	193	188	386
40	903	169	184	162	388
41	965	177	217	203	368
42	906	168	218	175	345
43	883	186	179	179	339
44	936	173	201	192	370
45	1 028	214	232	174	408
46	1 007	220	216	204	367
47	1 063	212	222	194	435
48	1 066	218	272	220	356
49	1 064	215	265	230	354
50	1 106	277	268	200	361

&gt;&gt;

&gt;&gt;

Tabelle 1.10, Seite 2/2

Alter	Total	Beschäftigte			
		in Liechtenstein wohnhaft		Zupendler aus dem Ausland	
		Frauen	Männer	Frauen	Männer
51	1 014	229	247	179	359
52	1 030	221	237	182	390
53	1 010	204	244	204	358
54	1 045	243	259	176	367
55	932	224	230	158	320
56	917	210	242	152	313
57	846	193	232	125	296
58	791	190	236	126	239
59	731	170	222	120	219
60	625	152	185	105	183
61	501	118	166	71	146
62	442	101	144	86	111
63	320	72	111	41	96
64	223	47	88	22	66
65	155	31	75	12	37
66	121	32	45	20	24
67	114	24	56	8	26
68	94	22	47	6	19
69	67	17	34	4	12
70	72	8	47	6	11
71	63	18	28	3	14
72	55	14	28	5	8
73	45	14	23	2	6
74	48	12	25	2	9
75	34	5	22	4	3
76	18	7	8	1	2
77	25	4	15	1	5
78	16	5	8	-	3
79	9	3	4	1	1
80	9	1	7	1	-
81	10	3	5	-	2
82	6	-	6	-	-
83	3	-	2	-	1
84	5	2	3	-	-
85	3	2	1	-	-
86	2	1	-	-	1
87	2	-	2	-	-
88	1	-	1	-	-

**Beschäftigte Vollzeit (90% und mehr) nach Alter, Wohnsitz und Geschlecht**

Stichtag: 31.12.2018 (1299) Dezember

Tabelle 1.11, Seite 1/2

Alter	Total	Beschäftigte			
		in Liechtenstein wohnhaft		Zupendler aus dem Ausland	
		Frauen	Männer	Frauen	Männer
<b>Total</b>	<b>28 412</b>	<b>3 657</b>	<b>8 147</b>	<b>4 272</b>	<b>12 336</b>
14	-	-	-	-	-
15	58	15	19	10	14
16	187	50	80	32	25
17	257	69	100	31	57
18	287	59	117	50	61
19	326	98	100	55	73
20	331	80	97	57	97
21	372	80	109	81	102
22	389	81	105	77	126
23	446	80	113	102	151
24	477	67	107	125	178
25	536	103	120	128	185
26	630	102	119	153	256
27	691	96	156	188	251
28	712	114	135	171	292
29	737	94	150	193	300
30	779	92	170	168	349
31	693	98	143	122	330
32	759	101	153	122	383
33	756	84	164	133	375
34	761	72	162	119	408
35	705	78	166	125	336
36	712	59	186	118	349
37	677	55	185	92	345
38	692	67	170	101	354
39	696	72	179	87	358
40	656	60	169	74	353
41	674	70	198	85	321
42	658	68	198	91	301
43	607	60	162	74	311
44	678	63	184	97	334
45	753	84	222	78	369
46	690	76	198	91	325
47	725	67	198	68	392
48	767	94	248	106	319
49	716	72	236	99	309
50	729	103	239	82	305

&gt;&gt;

&gt;&gt;

Tabelle 1.11, Seite 2/2

Alter	Total	Beschäftigte			
		in Liechtenstein wohnhaft		Zupendler aus dem Ausland	
		Frauen	Männer	Frauen	Männer
51	683	76	217	81	309
52	712	93	208	68	343
53	695	80	209	90	316
54	708	88	231	78	311
55	586	68	201	58	259
56	611	70	213	62	266
57	578	68	202	49	259
58	511	66	199	47	199
59	477	59	189	46	183
60	403	64	154	38	147
61	298	41	127	19	111
62	258	26	117	27	88
63	180	24	79	10	67
64	95	10	53	1	31
65	58	4	37	4	13
66	37	6	18	4	9
67	30	3	19	1	7
68	32	4	19	-	9
69	23	3	17	-	3
70	20	1	16	1	2
71	15	3	9	-	3
72	18	5	11	1	1
73	3	1	2	-	-
74	12	2	8	-	2
75	12	2	8	1	1
76	6	3	3	-	-
77	10	1	7	-	2
78	5	-	5	-	-
79	3	-	2	1	-
80	2	1	1	-	-
81	5	1	3	-	1
82	1	-	1	-	-
83	1	-	1	-	-
84	2	-	2	-	-
85	1	-	1	-	-
86	1	1	-	-	-
87	-	-	-	-	-
88	1	-	1	-	-

**Beschäftigte Teilzeit (50% bis 89%) nach Alter, Wohnsitz und Geschlecht**

Stichtag: 31.12.2018 (1299) Dezember

Tabelle 1.12, Seite 1/2

Alter	Total	Beschäftigte			
	6 446	in Liechtenstein wohnhaft		Zupendler aus dem Ausland	
		Frauen	Männer	Frauen	Männer
<b>Total</b>	<b>6 446</b>	<b>2 461</b>	<b>734</b>	<b>2 248</b>	<b>1 003</b>
14	-	-	-	-	-
15	-	-	-	-	-
16	3	2	-	1	-
17	1	-	1	-	-
18	6	3	1	2	-
19	20	10	3	5	2
20	29	8	6	6	9
21	47	15	13	12	7
22	58	12	19	17	10
23	67	25	9	18	15
24	66	20	18	18	10
25	86	16	18	25	27
26	73	16	8	30	19
27	100	19	14	39	28
28	79	19	10	29	21
29	89	35	7	24	23
30	96	35	15	26	20
31	103	31	8	48	16
32	102	28	11	42	21
33	122	32	11	50	29
34	117	55	3	39	20
35	117	42	7	50	18
36	142	56	10	60	16
37	148	47	12	63	26
38	162	53	11	73	25
39	143	45	12	68	18
40	147	54	10	59	24
41	181	66	12	78	25
42	135	47	14	54	20
43	166	71	15	64	16
44	156	60	10	64	22
45	168	78	5	56	29
46	198	88	11	76	23
47	212	86	19	82	25
48	190	72	17	76	25
49	216	86	20	87	23
50	243	118	18	78	29

&gt;&gt;

&gt;&gt;

Tabelle 1.12, Seite 2/2

Alter	Total	Beschäftigte			
		in Liechtenstein wohnhaft		Zupendler aus dem Ausland	
		Frauen	Männer	Frauen	Männer
51	211	100	21	65	25
52	197	75	17	76	29
53	197	75	24	78	20
54	230	103	20	76	31
55	228	100	19	74	35
56	201	87	20	64	30
57	174	84	17	48	25
58	175	79	26	51	19
59	157	69	24	40	24
60	138	57	20	40	21
61	124	43	22	36	23
62	93	40	13	29	11
63	82	29	18	20	15
64	49	14	15	9	11
65	37	11	15	2	9
66	30	9	7	7	7
67	27	8	8	3	8
68	21	5	10	2	4
69	10	3	4	-	3
70	15	1	10	1	3
71	9	3	3	1	2
72	10	2	3	3	2
73	12	2	8	2	-
74	10	3	4	2	1
75	4	1	3	-	-
76	4	2	1	-	1
77	4	-	3	-	1
78	3	2	-	-	1
79	2	2	-	-	-
80	-	-	-	-	-
81	1	1	-	-	-
82	1	-	1	-	-
83	-	-	-	-	-
84	1	1	-	-	-
85	-	-	-	-	-
86	1	-	-	-	1
87	-	-	-	-	-
88	-	-	-	-	-

**Beschäftigte Teilzeit (2% bis 49%) nach Alter, Wohnsitz und Geschlecht**

Stichtag: 31.12.2018 (1299) Dezember

Tabelle 1.13, Seite 1/2

Alter	Total	Beschäftigte			
	4 777	in Liechtenstein wohnhaft		Zupendler aus dem Ausland	
		Frauen	Männer	Frauen	Männer
<b>Total</b>	<b>4 777</b>	<b>1 919</b>	<b>679</b>	<b>1 325</b>	<b>854</b>
14	-	-	-	-	-
15	4	1	-	2	1
16	7	1	2	1	3
17	13	2	2	4	5
18	22	5	6	5	6
19	31	12	6	7	6
20	45	20	11	8	6
21	58	19	11	14	14
22	75	27	13	17	18
23	72	14	28	13	17
24	63	16	18	10	19
25	64	21	19	10	14
26	55	21	8	12	14
27	55	16	9	10	20
28	53	16	8	11	18
29	61	18	13	18	12
30	62	20	5	14	23
31	86	32	11	31	12
32	87	38	5	30	14
33	93	45	7	34	7
34	103	39	9	38	17
35	96	39	3	43	11
36	123	51	6	46	20
37	117	43	9	45	20
38	123	54	8	48	13
39	94	49	2	33	10
40	100	55	5	29	11
41	110	41	7	40	22
42	113	53	6	30	24
43	110	55	2	41	12
44	102	50	7	31	14
45	107	52	5	40	10
46	119	56	7	37	19
47	126	59	5	44	18
48	109	52	7	38	12
49	132	57	9	44	22
50	134	56	11	40	27

&gt;&gt;



&gt;&gt;

Tabelle 1.13, Seite 2/2

Alter	Total	Beschäftigte			
		in Liechtenstein wohnhaft		Zupendler aus dem Ausland	
		Frauen	Männer	Frauen	Männer
51	120	53	9	33	25
52	121	53	12	38	18
53	118	49	11	36	22
54	107	52	8	22	25
55	118	56	10	26	26
56	105	53	9	26	17
57	94	41	13	28	12
58	105	45	11	28	21
59	97	42	9	34	12
60	84	31	11	27	15
61	79	34	17	16	12
62	91	35	14	30	12
63	58	19	14	11	14
64	79	23	20	12	24
65	60	16	23	6	15
66	54	17	20	9	8
67	57	13	29	4	11
68	41	13	18	4	6
69	34	11	13	4	6
70	37	6	21	4	6
71	39	12	16	2	9
72	27	7	14	1	5
73	30	11	13	-	6
74	26	7	13	-	6
75	18	2	11	3	2
76	8	2	4	1	1
77	11	3	5	1	2
78	8	3	3	-	2
79	4	1	2	-	1
80	7	-	6	1	-
81	4	1	2	-	1
82	4	-	4	-	-
83	2	-	1	-	1
84	2	1	1	-	-
85	2	2	-	-	-
86	-	-	-	-	-
87	2	-	2	-	-
88	-	-	-	-	-

**Beschäftigte Voll- und Teilzeit (2% und mehr) nach Wohnsitz und Arbeitsgemeinde**

Stichtag: 31.12.2018 (1299) Dezember

Tabelle 1.14

Wohnsitz	Total	Arbeitsgemeinde										
		Vaduz	Triesen	Balzers	Triesenberg	Schaan	Planken	Eschen	Mauren	Gamprin	Ruggell	Schellenberg
<b>Total</b>	<b>39 635</b>	<b>10 726</b>	<b>3 549</b>	<b>3 273</b>	<b>913</b>	<b>9 422</b>	<b>58</b>	<b>5 126</b>	<b>2 149</b>	<b>2 573</b>	<b>1 690</b>	<b>156</b>
<b>Liechtenstein</b>	<b>17 597</b>	<b>5 512</b>	<b>1 867</b>	<b>1 515</b>	<b>644</b>	<b>3 846</b>	<b>49</b>	<b>1 616</b>	<b>900</b>	<b>865</b>	<b>658</b>	<b>125</b>
Vaduz	2 562	1 483	234	114	38	396	2	100	57	77	57	4
Triesen	2 463	770	798	203	63	407	-	90	38	68	24	2
Balzers	1 986	552	177	834	39	240	1	54	31	32	24	2
Triesenberg	1 334	407	146	71	431	168	1	47	26	24	12	1
Schaan	2 712	738	167	89	24	1 318	7	138	79	92	57	3
Planken	186	34	17	7	1	64	32	19	4	3	5	-
Eschen	2 045	462	124	49	23	398	-	667	108	150	58	6
Mauren	2 056	468	93	72	12	408	3	302	497	126	71	4
Gamprin	763	200	38	28	6	149	1	75	21	199	44	2
Ruggell	1 008	290	50	41	5	189	2	75	19	53	278	6
Schellenberg	482	108	23	7	2	109	-	49	20	41	28	95
<b>Schweiz</b>	<b>12 447</b>	<b>3 484</b>	<b>1 192</b>	<b>1 505</b>	<b>146</b>	<b>2 963</b>	<b>6</b>	<b>1 349</b>	<b>438</b>	<b>945</b>	<b>406</b>	<b>13</b>
<b>Österreich</b>	<b>8 711</b>	<b>1 582</b>	<b>443</b>	<b>214</b>	<b>90</b>	<b>2 465</b>	<b>3</b>	<b>1 936</b>	<b>682</b>	<b>710</b>	<b>572</b>	<b>14</b>
<b>Deutschland</b>	<b>635</b>	<b>84</b>	<b>25</b>	<b>23</b>	<b>7</b>	<b>116</b>	<b>-</b>	<b>200</b>	<b>96</b>	<b>36</b>	<b>48</b>	<b>-</b>
<b>Andere</b>	<b>245</b>	<b>64</b>	<b>22</b>	<b>16</b>	<b>26</b>	<b>32</b>	<b>-</b>	<b>25</b>	<b>33</b>	<b>17</b>	<b>6</b>	<b>4</b>

## Beschäftigte Vollzeit (90% und mehr) nach Wohnsitz und Arbeitsgemeinde

Stichtag: 31.12.2018 (1299) Dezember

Tabelle 1.15

Wohnsitz	Total	Arbeitsgemeinde										
		Vaduz	Triesen	Balzers	Triesen- berg	Schaan	Planken	Eschen	Mauren	Gamprin	Ruggell	Schellen- berg
<b>Total</b>	<b>28 412</b>	<b>7 220</b>	<b>2 306</b>	<b>2 362</b>	<b>678</b>	<b>6 810</b>	<b>31</b>	<b>4 120</b>	<b>1 495</b>	<b>2 144</b>	<b>1 153</b>	<b>93</b>
<b>Liechtenstein</b>	<b>11 804</b>	<b>3 674</b>	<b>1 181</b>	<b>1 036</b>	<b>444</b>	<b>2 565</b>	<b>26</b>	<b>1 127</b>	<b>581</b>	<b>669</b>	<b>421</b>	<b>80</b>
Vaduz	1 707	967	156	78	31	248	1	77	39	65	42	3
Triesen	1 630	529	487	128	51	266	-	70	23	57	18	1
Balzers	1 359	386	119	565	30	161	-	41	17	27	13	-
Triesenberg	901	272	96	48	282	120	1	35	18	18	10	1
Schaan	1 819	488	108	71	15	848	5	108	60	77	37	2
Planken	114	19	11	4	1	47	16	9	3	3	1	-
Eschen	1 383	323	71	37	16	269	-	419	78	123	45	2
Mauren	1 416	302	65	53	9	302	2	229	307	97	48	2
Gamprin	506	123	22	20	4	103	1	58	14	132	28	1
Ruggell	657	192	33	28	4	129	-	49	14	41	162	5
Schellenberg	312	73	13	4	1	72	-	32	8	29	17	63
<b>Schweiz</b>	<b>9 440</b>	<b>2 484</b>	<b>789</b>	<b>1 150</b>	<b>125</b>	<b>2 292</b>	<b>3</b>	<b>1 151</b>	<b>322</b>	<b>815</b>	<b>301</b>	<b>8</b>
<b>Österreich</b>	<b>6 530</b>	<b>997</b>	<b>307</b>	<b>158</b>	<b>79</b>	<b>1 847</b>	<b>2</b>	<b>1 638</b>	<b>474</b>	<b>625</b>	<b>398</b>	<b>5</b>
<b>Deutschland</b>	<b>528</b>	<b>54</b>	<b>19</b>	<b>13</b>	<b>6</b>	<b>94</b>	<b>-</b>	<b>191</b>	<b>89</b>	<b>31</b>	<b>31</b>	<b>-</b>
<b>Andere</b>	<b>110</b>	<b>11</b>	<b>10</b>	<b>5</b>	<b>24</b>	<b>12</b>	<b>-</b>	<b>13</b>	<b>29</b>	<b>4</b>	<b>2</b>	<b>-</b>

**Beschäftigte Teilzeit (50% bis 89%) nach Wohnsitz und Arbeitsgemeinde**

Stichtag: 31.12.2018 (1299) Dezember

Tabelle 1.16

Wohnsitz	Total	Arbeitsgemeinde										
		Vaduz	Triesen	Balzers	Triesen- berg	Schaan	Planken	Eschen	Mauren	Gamprin	Ruggell	Schellen- berg
<b>Total</b>	<b>6 446</b>	<b>2 192</b>	<b>662</b>	<b>508</b>	<b>99</b>	<b>1 530</b>	<b>7</b>	<b>578</b>	<b>338</b>	<b>244</b>	<b>267</b>	<b>21</b>
<b>Liechtenstein</b>	<b>3 195</b>	<b>1 124</b>	<b>371</b>	<b>239</b>	<b>80</b>	<b>711</b>	<b>6</b>	<b>270</b>	<b>158</b>	<b>105</b>	<b>117</b>	<b>14</b>
Vaduz	469	284	40	16	3	86	-	15	8	8	8	1
Triesen	462	142	162	42	4	81	-	14	9	6	2	-
Balzers	344	105	34	126	2	47	-	8	10	5	6	1
Triesenberg	242	86	26	13	63	34	-	9	6	4	1	-
Schaan	496	169	32	9	3	234	1	23	11	6	8	-
Planken	45	13	4	1	-	13	4	7	-	-	3	-
Eschen	357	83	28	6	2	78	-	116	18	18	7	1
Mauren	359	110	19	11	2	60	1	42	83	17	13	1
Gamprin	144	50	9	4	1	23	-	13	2	29	13	-
Ruggell	185	58	11	8	-	32	-	14	5	6	51	-
Schellenberg	92	24	6	3	-	23	-	9	6	6	5	10
<b>Schweiz</b>	<b>1 748</b>	<b>639</b>	<b>198</b>	<b>220</b>	<b>12</b>	<b>394</b>	<b>1</b>	<b>109</b>	<b>53</b>	<b>75</b>	<b>46</b>	<b>1</b>
<b>Österreich</b>	<b>1 333</b>	<b>367</b>	<b>78</b>	<b>35</b>	<b>4</b>	<b>401</b>	<b>-</b>	<b>183</b>	<b>122</b>	<b>50</b>	<b>91</b>	<b>2</b>
<b>Deutschland</b>	<b>51</b>	<b>14</b>	<b>4</b>	<b>3</b>	<b>1</b>	<b>9</b>	<b>-</b>	<b>5</b>	<b>3</b>	<b>2</b>	<b>10</b>	<b>-</b>
<b>Andere</b>	<b>119</b>	<b>48</b>	<b>11</b>	<b>11</b>	<b>2</b>	<b>15</b>	<b>-</b>	<b>11</b>	<b>2</b>	<b>12</b>	<b>3</b>	<b>4</b>

## Beschäftigte Teilzeit (2% bis 49%) nach Wohnsitz und Arbeitsgemeinde

Stichtag: 31.12.2018 (1299) Dezember

Tabelle 1.17

Wohnsitz	Total	Arbeitsgemeinde										
		Vaduz	Triesen	Balzers	Triesenberg	Schaan	Planken	Eschen	Mauren	Gamprin	Ruggell	Schellenberg
<b>Total</b>	<b>4 777</b>	<b>1 314</b>	<b>581</b>	<b>403</b>	<b>136</b>	<b>1 082</b>	<b>20</b>	<b>428</b>	<b>316</b>	<b>185</b>	<b>270</b>	<b>42</b>
<b>Liechtenstein</b>	<b>2 598</b>	<b>714</b>	<b>315</b>	<b>240</b>	<b>120</b>	<b>570</b>	<b>17</b>	<b>219</b>	<b>161</b>	<b>91</b>	<b>120</b>	<b>31</b>
Vaduz	386	232	38	20	4	62	1	8	10	4	7	-
Triesen	371	99	149	33	8	60	-	6	6	5	4	1
Balzers	283	61	24	143	7	32	1	5	4	-	5	1
Triesenberg	191	49	24	10	86	14	-	3	2	2	1	-
Schaan	397	81	27	9	6	236	1	7	8	9	12	1
Planken	27	2	2	2	-	4	12	3	1	-	1	-
Eschen	305	56	25	6	5	51	-	132	12	9	6	3
Mauren	281	56	9	8	1	46	-	31	107	12	10	1
Gamprin	113	27	7	4	1	23	-	4	5	38	3	1
Ruggell	166	40	6	5	1	28	2	12	-	6	65	1
Schellenberg	78	11	4	-	1	14	-	8	6	6	6	22
<b>Schweiz</b>	<b>1 259</b>	<b>361</b>	<b>205</b>	<b>135</b>	<b>9</b>	<b>277</b>	<b>2</b>	<b>89</b>	<b>63</b>	<b>55</b>	<b>59</b>	<b>4</b>
<b>Österreich</b>	<b>848</b>	<b>218</b>	<b>58</b>	<b>21</b>	<b>7</b>	<b>217</b>	<b>1</b>	<b>115</b>	<b>86</b>	<b>35</b>	<b>83</b>	<b>7</b>
<b>Deutschland</b>	<b>56</b>	<b>16</b>	<b>2</b>	<b>7</b>	<b>-</b>	<b>13</b>	<b>-</b>	<b>4</b>	<b>4</b>	<b>3</b>	<b>7</b>	<b>-</b>
<b>Andere</b>	<b>16</b>	<b>5</b>	<b>1</b>	<b>-</b>	<b>-</b>	<b>5</b>	<b>-</b>	<b>1</b>	<b>2</b>	<b>1</b>	<b>1</b>	<b>-</b>



## 2 Arbeitsplätze

## Arbeitsplätze Voll- und Teilzeit (2% und mehr) nach Wirtschaftszweig, Wohnsitz und Geschlecht der Arbeitskraft

Stichtag: 31.12.2018 (1299) Dezember

Tabelle 2.1

	Total	Arbeitsplätze			
		Erwerbstätige Einwohner		Zupendler aus dem Ausland	
		Frauen	Männer	Frauen	Männer
<b>Total</b>	<b>41 784</b>	<b>9 115</b>	<b>10 232</b>	<b>8 115</b>	<b>14 322</b>
<b>Sektor 1</b>	<b>274</b>	<b>57</b>	<b>180</b>	<b>13</b>	<b>24</b>
A Land- u. Forstw., Fischerei	274	57	180	13	24
<b>Sektor 2</b>	<b>14 986</b>	<b>1 387</b>	<b>3 680</b>	<b>2 244</b>	<b>7 675</b>
B Bergbau, Gew. v. Steinen u. Erden	47	4	22	-	21
CA H.v. Nahrung, Getränken, Tabakerzgn.	1 794	169	295	376	954
CB H.v. Textilien, Bekleidung, Schuhen	97	44	11	24	18
CC H.v. Holzwaren, Papier, Druckerzgn.	458	68	192	30	168
CD-CF H.v. chem. u. pharmazeut. Erzgn.	110	7	16	24	63
CG H.v. Gummi-, Kunststoff-, Glas-, Keramikwa.	509	119	102	148	140
CH Metallerzeugung u. -bearb., Metallerzgn.	1 266	125	397	131	613
CI H.v. EDV-Geräten, elektron. u. opt. Erzgn.	667	69	133	132	333
CJ H.v. elektrischen Ausrüstungen	285	55	53	81	96
CK Maschinenbau	2 823	181	444	506	1 692
CL Fahrzeugbau	2 440	112	335	306	1 687
CM Sonst. Warenh.; Rep. u. Install. Maschinen	1 449	189	205	371	684
D-E Energie- u. Wasserversorg.; Abfallentsorg.	319	38	159	27	95
F Baugewerbe	2 722	207	1 316	88	1 111
<b>Sektor 3</b>	<b>26 524</b>	<b>7 671</b>	<b>6 372</b>	<b>5 858</b>	<b>6 623</b>
G Handel; Instandhalt. u. Rep. v. Fahrzeugen	3 145	802	741	701	901
H Verkehr u. Lagerei	1 083	178	319	91	495
I Gastgewerbe	1 153	425	240	290	198
JA Verlagswesen, audiovis. Medien u. Rundfunk	214	65	64	36	49
JB Telekommunikation	154	17	49	23	65
JC Informatik- u. Informations-Dienstl.	601	62	206	73	260
K Finanz- u. Versicherungsdienstl.	3 915	732	847	884	1 452
L Grundstücks- u. Wohnungswesen	201	68	68	39	26
MAA Rechts- u. Steuerberat., Wirtschaftsprüfung	2 982	886	741	717	638
MAB Verw. v. Unternehmen, Unternehmensberat.	808	143	257	131	277
MAC Architektur- u. Ing.büros; Werkstoffanalysen	897	163	315	140	279
MB-MC F&E; sonst. techn. Tätigkeiten	419	125	119	99	76
N Sonst. wirtschaftl. Dienstl.	2 652	552	486	678	936
O Öffentliche Verwaltung; Sozialversich.	1 909	694	864	142	209
P Erziehung u. Unterricht	1 411	593	274	301	243
QA Gesundheitswesen	1 195	581	161	349	104
QB Heime u. Sozialwesen	1 554	762	212	459	121
R Kunst, Unterhaltung u. Erholung	740	201	218	145	176
S Sonst. Dienstl.	833	427	146	192	68
T Private Haushalte mit Hauspersonal	611	195	35	359	22
U Exterritoriale Org.; Zollbehörden	47	-	10	9	28



## Arbeitsplätze Vollzeit (90% und mehr) nach Wirtschaftszweig, Wohnsitz und Geschlecht der Arbeitskraft

Stichtag: 31.12.2018 (1299) Dezember

Tabelle 2.2

	Total	Arbeitsplätze			
		Erwerbstätige Einwohner		Zupendler aus dem Ausland	
		Frauen	Männer	Frauen	Männer
<b>Total</b>	<b>28 046</b>	<b>3 483</b>	<b>8 032</b>	<b>4 230</b>	<b>12 301</b>
<b>Sektor 1</b>	<b>198</b>	<b>26</b>	<b>152</b>	<b>5</b>	<b>15</b>
A Land- u. Forstw., Fischerei	198	26	152	5	15
<b>Sektor 2</b>	<b>13 044</b>	<b>784</b>	<b>3 376</b>	<b>1 613</b>	<b>7 271</b>
B Bergbau, Gew. v. Steinen u. Erden	43	2	20	-	21
CA H.v. Nahrung, Getränken, Tabakerzgn.	1 614	115	285	286	928
CB H.v. Textilien, Bekleidung, Schuhen	41	16	6	12	7
CC H.v. Holzwaren, Papier, Druckerzgn.	354	23	166	17	148
CD-CF H.v. chem. u. pharmazeut. Erzgn.	98	4	15	18	61
CG H.v. Gummi-, Kunststoff-, Glas-, Keramikwa.	422	77	98	113	134
CH Metallerzeugung u. -bearb., Metallerzgn.	1 078	68	361	72	577
CI H.v. EDV-Geräten, elektron. u. opt. Erzgn.	553	43	118	87	305
CJ H.v. elektrischen Ausrüstungen	251	44	51	65	91
CK Maschinenbau	2 515	114	416	368	1 617
CL Fahrzeugbau	2 320	86	323	260	1 651
CM Sonst. Warenh.; Rep. u. Install. Maschinen	1 209	111	183	265	650
D-E Energie- u. Wasserversorg.; Abfallentsorg.	266	17	144	15	90
F Baugewerbe	2 280	64	1 190	35	991
<b>Sektor 3</b>	<b>14 804</b>	<b>2 673</b>	<b>4 504</b>	<b>2 612</b>	<b>5 015</b>
G Handel; Instandhalt. u. Rep. v. Fahrzeugen	1 915	313	543	352	707
H Verkehr u. Lagerei	738	44	216	47	431
I Gastgewerbe	576	137	159	133	147
JA Verlagswesen, audiovis. Medien u. Rundfunk	104	22	42	12	28
JB Telekommunikation	128	12	46	11	59
JC Informatik- u. Informations-Dienstl.	367	13	137	28	189
K Finanz- u. Versicherungsdienstl.	2 902	412	746	536	1 208
L Grundstücks- u. Wohnungswesen	86	20	41	11	14
MAA Rechts- u. Steuerberat., Wirtschaftsprüfung	1 795	370	549	349	527
MAB Verw. v. Unternehmen, Unternehmensberat.	350	24	132	39	155
MAC Architektur- u. Ing.büros; Werkstoffanalysen	542	46	228	65	203
MB-MC F&E; sonst. techn. Tätigkeiten	242	51	77	57	57
N Sonst. wirtschaftl. Dienstl.	1 458	154	273	332	699
O Öffentliche Verwaltung; Sozialversich.	1 243	262	731	73	177
P Erziehung u. Unterricht	516	190	158	64	104
QA Gesundheitswesen	459	180	105	119	55
QB Heime u. Sozialwesen	576	229	114	176	57
R Kunst, Unterhaltung u. Erholung	334	37	100	80	117
S Sonst. Dienstl.	367	137	86	99	45
T Private Haushalte mit Hauspersonal	66	20	11	23	12
U Exterritoriale Org.; Zollbehörden	40	-	10	6	24

## Arbeitsplätze Teilzeit (50% bis 89%) nach Wirtschaftszweig, Wohnsitz und Geschlecht der Arbeitskraft

Stichtag: 31.12.2018 (1299) Dezember

Tabelle 2.3

	Total	Arbeitsplätze			
		Erwerbstätige Einwohner		Zupendler aus dem Ausland	
		Frauen	Männer	Frauen	Männer
<b>Total</b>	<b>6 747</b>	<b>2 553</b>	<b>887</b>	<b>2 262</b>	<b>1 045</b>
<b>Sektor 1</b>	<b>27</b>	<b>12</b>	<b>10</b>	<b>5</b>	<b>-</b>
A Land- u. Forstw., Fischerei	27	12	10	5	-
<b>Sektor 2</b>	<b>1 212</b>	<b>327</b>	<b>157</b>	<b>474</b>	<b>254</b>
B Bergbau, Gew. v. Steinen u. Erden	1	-	1	-	-
CA H.v. Nahrung, Getränken, Tabakerzgn.	120	31	6	63	20
CB H.v. Textilien, Bekleidung, Schuhen	20	11	-	8	1
CC H.v. Holzwaren, Papier, Druckerzgn.	41	11	14	4	12
CD-CF H.v. chem. u. pharmazeut. Erzgn.	8	1	1	4	2
CG H.v. Gummi-, Kunststoff-, Glas-, Keramikwa.	69	33	1	31	4
CH Metallerzeugung u. -bearb., Metallerzgn.	120	35	20	39	26
CI H.v. EDV-Geräten, elektron. u. opt. Erzgn.	83	15	12	36	20
CJ H.v. elektrischen Ausrüstungen	28	8	1	14	5
CK Maschinenbau	238	43	16	114	65
CL Fahrzeugbau	107	24	8	43	32
CM Sonst. Warenh.; Rep. u. Install. Maschinen	175	49	11	89	26
D-E Energie- u. Wasserversorg.; Abfallentsorg.	30	11	7	8	4
F Baugewerbe	172	55	59	21	37
<b>Sektor 3</b>	<b>5 508</b>	<b>2 214</b>	<b>720</b>	<b>1 783</b>	<b>791</b>
G Handel; Instandhalt. u. Rep. v. Fahrzeugen	536	205	64	192	75
H Verkehr u. Lagerei	119	43	26	22	28
I Gastgewerbe	247	110	24	91	22
JA Verlagswesen, audiovis. Medien u. Rundfunk	34	12	7	10	5
JB Telekommunikation	18	3	1	10	4
JC Informatik- u. Informations-Dienstl.	115	23	27	26	39
K Finanz- u. Versicherungsdienstl.	631	207	60	222	142
L Grundstücks- u. Wohnungswesen	30	14	3	11	2
MAA Rechts- u. Steuerberat., Wirtschaftsprüfung	662	269	99	224	70
MAB Verw. v. Unternehmen, Unternehmensberat.	172	44	41	37	50
MAC Architektur- u. Ing.büros; Werkstoffanalysen	173	46	52	35	40
MB-MC F&E; sonst. techn. Tätigkeiten	88	31	17	24	16
N Sonst. wirtschaftl. Dienstl.	440	117	72	169	82
O Öffentliche Verwaltung; Sozialversich.	378	255	49	51	23
P Erziehung u. Unterricht	388	162	38	115	73
QA Gesundheitswesen	349	169	34	123	23
QB Heime u. Sozialwesen	641	302	55	223	61
R Kunst, Unterhaltung u. Erholung	141	54	31	35	21
S Sonst. Dienstl.	190	116	19	50	5
T Private Haushalte mit Hauspersonal	151	32	1	112	6
U Exterritoriale Org.; Zollbehörden	5	-	-	1	4

## Arbeitsplätze Teilzeit (2% bis 49%) nach Wirtschaftszweig, Wohnsitz und Geschlecht der Arbeitskraft

Stichtag: 31.12.2018 (1299) Dezember

Tabelle 2.4

	Total	Arbeitsplätze			
		Erwerbstätige Einwohner		Zupendler aus dem Ausland	
		Frauen	Männer	Frauen	Männer
<b>Total</b>	<b>6 991</b>	<b>3 079</b>	<b>1 313</b>	<b>1 623</b>	<b>976</b>
<b>Sektor 1</b>	<b>49</b>	<b>19</b>	<b>18</b>	<b>3</b>	<b>9</b>
A Land- u. Forstw., Fischerei	49	19	18	3	9
<b>Sektor 2</b>	<b>730</b>	<b>276</b>	<b>147</b>	<b>157</b>	<b>150</b>
B Bergbau, Gew. v. Steinen u. Erden	3	2	1	-	-
CA H.v. Nahrung, Getränken, Tabakerzgn.	60	23	4	27	6
CB H.v. Textilien, Bekleidung, Schuhen	36	17	5	4	10
CC H.v. Holzwaren, Papier, Druckerzgn.	63	34	12	9	8
CD-CF H.v. chem. u. pharmazeut. Erzgn.	4	2	-	2	-
CG H.v. Gummi-, Kunststoff-, Glas-, Keramikwa.	18	9	3	4	2
CH Metallherzeugung u. -bearb., Metallherzgn.	68	22	16	20	10
CI H.v. EDV-Geräten, elektron. u. opt. Erzgn.	31	11	3	9	8
CJ H.v. elektrischen Ausrüstungen	6	3	1	2	-
CK Maschinenbau	70	24	12	24	10
CL Fahrzeugbau	13	2	4	3	4
CM Sonst. Warenh.; Rep. u. Install. Maschinen	65	29	11	17	8
D-E Energie- u. Wasserversorg.; Abfallentsorg.	23	10	8	4	1
F Baugewerbe	270	88	67	32	83
<b>Sektor 3</b>	<b>6 212</b>	<b>2 784</b>	<b>1 148</b>	<b>1 463</b>	<b>817</b>
G Handel; Instandhalt. u. Rep. v. Fahrzeugen	694	284	134	157	119
H Verkehr u. Lagerei	226	91	77	22	36
I Gastgewerbe	330	178	57	66	29
JA Verlagswesen, audiovis. Medien u. Rundfunk	76	31	15	14	16
JB Telekommunikation	8	2	2	2	2
JC Informatik- u. Informations-Dienstl.	119	26	42	19	32
K Finanz- u. Versicherungsdienstl.	382	113	41	126	102
L Grundstücks- u. Wohnungswesen	85	34	24	17	10
MAA Rechts- u. Steuerberat., Wirtschaftsprüfung	525	247	93	144	41
MAB Verw. v. Unternehmen, Unternehmensberat.	286	75	84	55	72
MAC Architektur- u. Ing.büros; Werkstoffanalysen	182	71	35	40	36
MB-MC F&E; sonst. techn. Tätigkeiten	89	43	25	18	3
N Sonst. wirtschaftl. Dienstl.	754	281	141	177	155
O Öffentliche Verwaltung; Sozialversich.	288	177	84	18	9
P Erziehung u. Unterricht	507	241	78	122	66
QA Gesundheitswesen	387	232	22	107	26
QB Heime u. Sozialwesen	337	231	43	60	3
R Kunst, Unterhaltung u. Erholung	265	110	87	30	38
S Sonst. Dienstl.	276	174	41	43	18
T Private Haushalte mit Hauspersonal	394	143	23	224	4
U Exterritoriale Org.; Zollbehörden	2	-	-	2	-

## Arbeitsplätze Voll- und Teilzeit (2% und mehr) nach Wirtschaftszweig, Staatsbürgerschaft und Geschlecht der Arbeitskraft

Stichtag: 31.12.2018 (1299) Dezember

Tabelle 2.5

	Total	Arbeitsplätze							
		Liechtensteiner				Ausländer			
		Liechtenstein		Schweiz		EWR Länder		Drittländer	
		Frauen	Männer	Frauen	Männer	Frauen	Männer	Frauen	Männer
<b>Total</b>	<b>41 784</b>	<b>5 927</b>	<b>6 870</b>	<b>3 691</b>	<b>5 380</b>	<b>6 746</b>	<b>11 363</b>	<b>866</b>	<b>941</b>
<b>Sektor 1</b>	<b>274</b>	<b>32</b>	<b>137</b>	<b>17</b>	<b>21</b>	<b>8</b>	<b>13</b>	<b>13</b>	<b>33</b>
A Land- u. Forstw., Fischerei	274	32	137	17	21	8	13	13	33
<b>Sektor 2</b>	<b>14 986</b>	<b>805</b>	<b>2 188</b>	<b>753</b>	<b>2 151</b>	<b>1 856</b>	<b>6 433</b>	<b>217</b>	<b>583</b>
B Bergbau, Gew. v. Steinen u. Erden	47	3	16	-	6	-	19	1	2
CA H.v. Nahrung, Getränken, Tabakerzgn.	1 794	66	70	100	159	350	915	29	105
CB H.v. Textilien, Bekleidung, Schuhen	97	25	10	17	16	20	2	6	1
CC H.v. Holzwaren, Papier, Druckerzgn.	458	51	154	21	82	19	108	7	16
CD-CF H.v. chem. u. pharmazeut. Erzgn.	110	6	11	9	24	14	32	2	12
CG H.v. Gummi-, Kunststoff-, Glas-, Keramikwa.	509	48	49	59	46	132	126	28	21
CH Metallerzeugung u. -bearb., Metallerzgn.	1 266	84	270	83	266	81	425	8	49
CI H.v. EDV-Geräten, elektron. u. opt. Erzgn.	667	50	92	89	214	52	146	10	14
CJ H.v. elektrischen Ausrüstungen	285	29	32	12	15	83	93	12	9
CK Maschinenbau	2 823	94	307	128	408	407	1 299	58	122
CL Fahrzeugbau	2 440	57	188	53	251	286	1 535	22	48
CM Sonst. Warenh.; Rep. u. Install. Maschinen	1 449	113	130	105	178	323	569	19	12
D-E Energie- u. Wasserversorg.; Abfallentsorg.	319	32	131	16	63	16	55	1	5
F Baugewerbe	2 722	147	728	61	423	73	1 109	14	167
<b>Sektor 3</b>	<b>26 524</b>	<b>5 090</b>	<b>4 545</b>	<b>2 921</b>	<b>3 208</b>	<b>4 882</b>	<b>4 917</b>	<b>636</b>	<b>325</b>
G Handel; Instandhalt. u. Rep. v. Fahrzeugen	3 145	516	513	395	457	514	618	78	54
H Verkehr u. Lagerei	1 083	116	200	68	169	76	409	9	36
I Gastgewerbe	1 153	192	106	100	37	355	256	68	39
JA Verlagswesen, audiovis. Medien u. Rundfunk	214	54	48	19	24	24	40	4	1
JB Telekommunikation	154	13	33	13	41	12	38	2	2
JC Informatik- u. Informations-Dienstl.	601	49	131	34	121	45	208	7	6
K Finanz- u. Versicherungsdienstl.	3 915	542	623	509	954	525	707	40	15
L Grundstücks- u. Wohnungswesen	201	47	41	17	21	38	29	5	3
MAA Rechts- u. Steuerberat., Wirtschaftsprüfung	2 982	630	573	415	418	528	378	30	10
MAB Verw. v. Unternehmen, Unternehmensberat.	808	72	119	55	125	138	282	9	8
MAC Architektur- u. Ing.büros; Werkstoffanalysen	897	100	253	51	120	139	217	13	4
MB-MC F&E; sonst. techn. Tätigkeiten	419	84	85	37	28	101	77	2	5
N Sonst. wirtschaftl. Dienstl.	2 652	230	302	226	243	595	792	179	85
O Öffentliche Verwaltung; Sozialversich.	1 909	567	797	97	127	162	140	10	9
P Erziehung u. Unterricht	1 411	451	212	139	80	274	215	30	10
QA Gesundheitswesen	1 195	374	97	227	35	291	131	38	2
QB Heime u. Sozialwesen	1 554	559	152	308	67	308	98	46	16
R Kunst, Unterhaltung u. Erholung	740	126	153	61	63	147	165	12	13
S Sonst. Dienstl.	833	295	87	103	36	205	85	16	6
T Private Haushalte mit Hauspersonal	611	73	19	38	5	405	32	38	1
U Exterritoriale Org.; Zollbehörden	47	-	1	9	37	-	-	-	-

## Arbeitsplätze Vollzeit (90% und mehr) nach Wirtschaftszweig, Staatsbürgerschaft und Geschlecht der Arbeitskraft

Stichtag: 31.12.2018 (1299) Dezember

Tabelle 2.6

	Total	Arbeitsplätze							
		Liechtensteiner				Ausländer			
		Liechtenstein		Schweiz		EWR Länder		Drittländer	
		Frauen	Männer	Frauen	Männer	Frauen	Männer	Frauen	Männer
<b>Total</b>	<b>28 046</b>	<b>2 326</b>	<b>5 355</b>	<b>1 705</b>	<b>4 340</b>	<b>3 305</b>	<b>9 817</b>	<b>377</b>	<b>821</b>
<b>Sektor 1</b>	<b>198</b>	<b>11</b>	<b>111</b>	<b>5</b>	<b>11</b>	<b>2</b>	<b>12</b>	<b>13</b>	<b>33</b>
A Land- u. Forstw., Fischerei	198	11	111	5	11	2	12	13	33
<b>Sektor 2</b>	<b>13 044</b>	<b>417</b>	<b>1 967</b>	<b>481</b>	<b>1 946</b>	<b>1 339</b>	<b>6 169</b>	<b>160</b>	<b>565</b>
B Bergbau, Gew. v. Steinen u. Erden	43	2	14	-	6	-	19	-	2
CA H.v. Nahrung, Getränken, Tabakerzgn.	1 614	35	64	64	149	279	895	23	105
CB H.v. Textilien, Bekleidung, Schuhen	41	9	6	4	6	11	1	4	-
CC H.v. Holzwaren, Papier, Druckerzgn.	354	18	133	12	69	8	98	2	14
CD-CF H.v. chem. u. pharmazeut. Erzgn.	98	2	10	7	22	12	32	1	12
CG H.v. Gummi-, Kunststoff-, Glas-, Keramikwa.	422	27	45	47	44	96	122	20	21
CH Metallerzeugung u. -bearb., Metallerzgn.	1 078	49	247	41	249	45	397	5	45
CI H.v. EDV-Geräten, elektron. u. opt. Erzgn.	553	30	80	61	197	31	132	8	14
CJ H.v. elektrischen Ausrüstungen	251	21	31	10	15	68	87	10	9
CK Maschinenbau	2 515	56	290	92	378	282	1 244	52	121
CL Fahrzeugbau	2 320	41	178	44	243	243	1 506	18	47
CM Sonst. Warenh.; Rep. u. Install. Maschinen	1 209	65	115	66	169	232	539	13	10
D-E Energie- u. Wasserversorg.; Abfallentsorg.	266	15	120	6	57	10	52	1	5
F Baugewerbe	2 280	47	634	27	342	22	1 045	3	160
<b>Sektor 3</b>	<b>14 804</b>	<b>1 898</b>	<b>3 277</b>	<b>1 219</b>	<b>2 383</b>	<b>1 964</b>	<b>3 636</b>	<b>204</b>	<b>223</b>
G Handel; Instandhalt. u. Rep. v. Fahrzeugen	1 915	195	376	186	338	241	488	43	48
H Verkehr u. Lagerei	738	40	147	23	122	25	355	3	23
I Gastgewerbe	576	43	60	37	18	171	202	19	26
JA Verlagswesen, audiovis. Medien u. Rundfunk	104	17	33	6	13	9	24	2	-
JB Telekommunikation	128	10	30	6	35	5	38	2	2
JC Informatik- u. Informations-Dienstl.	367	11	90	12	93	15	140	3	3
K Finanz- u. Versicherungsdienstl.	2 902	311	551	294	791	322	598	21	14
L Grundstücks- u. Wohnungswesen	86	14	27	9	13	7	14	1	1
MAA Rechts- u. Steuerberat., Wirtschaftsprüfung	1 795	285	426	198	349	226	291	10	10
MAB Verw. v. Unternehmen, Unternehmensberat.	350	9	51	17	69	36	161	1	6
MAC Architektur- u. Ing.büros; Werkstoffanalysen	542	30	188	17	83	58	157	6	3
MB-MC F&E; sonst. techn. Tätigkeiten	242	37	55	22	24	48	51	1	4
N Sonst. wirtschaftl. Dienstl.	1 458	73	163	82	147	286	613	45	49
O Öffentliche Verwaltung; Sozialversich.	1 243	238	686	30	109	66	108	1	5
P Erziehung u. Unterricht	516	171	131	21	28	62	100	-	3
QA Gesundheitswesen	459	125	66	77	19	84	73	13	2
QB Heime u. Sozialwesen	576	181	79	115	39	94	42	15	11
R Kunst, Unterhaltung u. Erholung	334	23	64	12	32	75	114	7	7
S Sonst. Dienstl.	367	76	50	44	25	107	50	9	6
T Private Haushalte mit Hauspersonal	66	9	4	5	2	27	17	2	-
U Exterritoriale Org.; Zollbehörden	40	-	-	6	34	-	-	-	-

## Arbeitsplätze Teilzeit (50% bis 89%) nach Wirtschaftszweig, Staatsbürgerschaft und Geschlecht der Arbeitskraft

Stichtag: 31.12.2018 (1299) Dezember

Tabelle 2.7

	Total	Arbeitsplätze							
		Liechtensteiner				Ausländer			
		Liechtenstein		Schweiz		EWR Länder		Drittländer	
		Frauen	Männer	Frauen	Männer	Frauen	Männer	Frauen	Männer
<b>Total</b>	<b>6 747</b>	<b>1 724</b>	<b>624</b>	<b>1 065</b>	<b>486</b>	<b>1 828</b>	<b>773</b>	<b>198</b>	<b>49</b>
<b>Sektor 1</b>	<b>27</b>	<b>11</b>	<b>10</b>	<b>5</b>	<b>-</b>	<b>1</b>	<b>-</b>	<b>-</b>	<b>-</b>
A Land- u. Forstw., Fischerei	27	11	10	5	-	1	-	-	-
<b>Sektor 2</b>	<b>1 212</b>	<b>211</b>	<b>118</b>	<b>180</b>	<b>106</b>	<b>374</b>	<b>178</b>	<b>36</b>	<b>9</b>
B Bergbau, Gew. v. Steinen u. Erden	1	-	1	-	-	-	-	-	-
CA H.v. Nahrung, Getränken, Tabakerzgn.	120	16	3	22	8	52	15	4	-
CB H.v. Textilien, Bekleidung, Schuhen	20	7	-	9	1	2	-	1	-
CC H.v. Holzwaren, Papier, Druckerzgn.	41	8	11	3	8	3	6	1	1
CD-CF H.v. chem. u. pharmazeut. Erzgn.	8	1	1	2	2	1	-	1	-
CG H.v. Gummi-, Kunststoff-, Glas-, Keramikwa.	69	14	1	10	2	32	2	8	-
CH Metallerzeugung u. -bearb., Metallerzgn.	120	19	13	28	11	24	20	3	2
CI H.v. EDV-Geräten, elektron. u. opt. Erzgn.	83	14	10	22	14	14	8	1	-
CJ H.v. elektrischen Ausrüstungen	28	5	1	2	-	13	5	2	-
CK Maschinenbau	238	25	12	27	25	100	44	5	-
CL Fahrzeugbau	107	15	8	9	7	40	24	3	1
CM Sonst. Warenh.; Rep. u. Install. Maschinen	175	31	8	26	7	77	21	4	1
D-E Energie- u. Wasserversorg.; Abfallentsorg.	30	10	6	4	3	5	2	-	-
F Baugewerbe	172	46	43	16	18	11	31	3	4
<b>Sektor 3</b>	<b>5 508</b>	<b>1 502</b>	<b>496</b>	<b>880</b>	<b>380</b>	<b>1 453</b>	<b>595</b>	<b>162</b>	<b>40</b>
G Handel; Instandhalt. u. Rep. v. Fahrzeugen	536	125	43	112	36	143	56	17	4
H Verkehr u. Lagerei	119	29	14	18	18	18	20	-	2
I Gastgewerbe	247	48	13	26	4	98	23	29	6
JA Verlagswesen, audiovis. Medien u. Rundfunk	34	9	6	7	3	6	3	-	-
JB Telekommunikation	18	1	1	5	4	7	-	-	-
JC Informatik- u. Informations-Dienstl.	115	19	17	12	14	15	34	3	1
K Finanz- u. Versicherungsdienstl.	631	155	46	143	100	122	56	9	-
L Grundstücks- u. Wohnungswesen	30	11	2	3	-	10	3	1	-
MAA Rechts- u. Steuerberat., Wirtschaftsprüfung	662	192	75	136	52	160	42	5	-
MAB Verw. v. Unternehmen, Unternehmensberat.	172	21	26	18	15	39	50	3	-
MAC Architektur- u. Ing.büros; Werkstoffanalysen	173	32	39	12	21	36	31	1	1
MB-MC F&E; sonst. techn. Tätigkeiten	88	20	14	5	1	29	17	1	1
N Sonst. wirtschaftl. Dienstl.	440	46	32	47	30	150	76	43	16
O Öffentliche Verwaltung; Sozialversich.	378	204	43	37	10	59	16	6	3
P Erziehung u. Unterricht	388	126	30	42	24	102	56	7	1
QA Gesundheitswesen	349	112	20	71	12	98	25	11	-
QB Heime u. Sozialwesen	641	205	41	133	23	165	49	22	3
R Kunst, Unterhaltung u. Erholung	141	35	21	16	8	37	21	1	2
S Sonst. Dienstl.	190	97	12	22	2	46	10	1	-
T Private Haushalte mit Hauspersonal	151	15	-	14	-	113	7	2	-
U Exterritoriale Org.; Zollbehörden	5	-	1	1	3	-	-	-	-

## Arbeitsplätze Teilzeit (2% bis 49%) nach Wirtschaftszweig, Staatsbürgerschaft und Geschlecht der Arbeitskraft

Stichtag: 31.12.2018 (1299) Dezember

Tabelle 2.8

	Total	Arbeitsplätze							
		Liechtensteiner				Ausländer			
		Liechtenstein		Schweiz		EWR Länder		Drittländer	
		Frauen	Männer	Frauen	Männer	Frauen	Männer	Frauen	Männer
<b>Total</b>	<b>6 991</b>	<b>1 877</b>	<b>891</b>	<b>921</b>	<b>554</b>	<b>1 613</b>	<b>773</b>	<b>291</b>	<b>71</b>
<b>Sektor 1</b>	<b>49</b>	<b>10</b>	<b>16</b>	<b>7</b>	<b>10</b>	<b>5</b>	<b>1</b>	<b>-</b>	<b>-</b>
A Land- u. Forstw., Fischerei	49	10	16	7	10	5	1	-	-
<b>Sektor 2</b>	<b>730</b>	<b>177</b>	<b>103</b>	<b>92</b>	<b>99</b>	<b>143</b>	<b>86</b>	<b>21</b>	<b>9</b>
B Bergbau, Gew. v. Steinen u. Erden	3	1	1	-	-	-	-	1	-
CA H.v. Nahrung, Getränken, Tabakerzgn.	60	15	3	14	2	19	5	2	-
CB H.v. Textilien, Bekleidung, Schuhen	36	9	4	4	9	7	1	1	1
CC H.v. Holzwaren, Papier, Druckerzgn.	63	25	10	6	5	8	4	4	1
CD-CF H.v. chem. u. pharmazeut. Erzgn.	4	3	-	-	-	1	-	-	-
CG H.v. Gummi-, Kunststoff-, Glas-, Keramikwa.	18	7	3	2	-	4	2	-	-
CH Metallerzeugung u. -bearb., Metallerzgn.	68	16	10	14	6	12	8	-	2
CI H.v. EDV-Geräten, elektron. u. opt. Erzgn.	31	6	2	6	3	7	6	1	-
CJ H.v. elektrischen Ausrüstungen	6	3	-	-	-	2	1	-	-
CK Maschinenbau	70	13	5	9	5	25	11	1	1
CL Fahrzeugbau	13	1	2	-	1	3	5	1	-
CM Sonst. Warenh.; Rep. u. Install. Maschinen	65	17	7	13	2	14	9	2	1
D-E Energie- u. Wasserversorg.; Abfallentsorg.	23	7	5	6	3	1	1	-	-
F Baugewerbe	270	54	51	18	63	40	33	8	3
<b>Sektor 3</b>	<b>6 212</b>	<b>1 690</b>	<b>772</b>	<b>822</b>	<b>445</b>	<b>1 465</b>	<b>686</b>	<b>270</b>	<b>62</b>
G Handel; Instandhalt. u. Rep. v. Fahrzeugen	694	196	94	97	83	130	74	18	2
H Verkehr u. Lagerei	226	47	39	27	29	33	34	6	11
I Gastgewerbe	330	101	33	37	15	86	31	20	7
JA Verlagswesen, audiovis. Medien u. Rundfunk	76	28	9	6	8	9	13	2	1
JB Telekommunikation	8	2	2	2	2	-	-	-	-
JC Informatik- u. Informations-Dienstl.	119	19	24	10	14	15	34	1	2
K Finanz- u. Versicherungsdienstl.	382	76	26	72	63	81	53	10	1
L Grundstücks- u. Wohnungswesen	85	22	12	5	8	21	12	3	2
MAA Rechts- u. Steuerberat., Wirtschaftsprüfung	525	153	72	81	17	142	45	15	-
MAB Verw. v. Unternehmen, Unternehmensberat.	286	42	42	20	41	63	71	5	2
MAC Architektur- u. Ing.büros; Werkstoffanalysen	182	38	26	22	16	45	29	6	-
MB-MC F&E; sonst. techn. Tätigkeiten	89	27	16	10	3	24	9	-	-
N Sonst. wirtschaftl. Dienstl.	754	111	107	97	66	159	103	91	20
O Öffentliche Verwaltung; Sozialversich.	288	125	68	30	8	37	16	3	1
P Erziehung u. Unterricht	507	154	51	76	28	110	59	23	6
QA Gesundheitswesen	387	137	11	79	4	109	33	14	-
QB Heime u. Sozialwesen	337	173	32	60	5	49	7	9	2
R Kunst, Unterhaltung u. Erholung	265	68	68	33	23	35	30	4	4
S Sonst. Dienstl.	276	122	25	37	9	52	25	6	-
T Private Haushalte mit Hauspersonal	394	49	15	19	3	265	8	34	1
U Exterritoriale Org.; Zollbehörden	2	-	-	2	-	-	-	-	-





### 3 Arbeitsstätten und Unternehmen

## Arbeitsstätten mit Voll- und Teilzeit-Arbeitsplätzen (2% und mehr) nach Wirtschaftszweig und Gemeinde

Stichtag: 31.12.2018 (1299) Dezember

	Total		Vaduz		Triesen		Balzers		Triesenberg	
	Arbeitsstätten	Arbeitsplätze	Arbeitsstätten	Arbeitsplätze	Arbeitsstätten	Arbeitsplätze	Arbeitsstätten	Arbeitsplätze	Arbeitsstätten	Arbeitsplätze
1 <b>Total</b>	<b>5 497</b>	<b>41 784</b>	<b>1 356</b>	<b>11 291</b>	<b>717</b>	<b>3 849</b>	<b>492</b>	<b>3 471</b>	<b>238</b>	<b>995</b>
2 <b>Sektor 1</b>	<b>106</b>	<b>274</b>	<b>10</b>	<b>24</b>	<b>6</b>	<b>15</b>	<b>16</b>	<b>40</b>	<b>14</b>	<b>19</b>
3 A Land- u. Forstw., Fischerei	106	274	10	24	6	15	16	40	14	19
4 <b>Sektor 2</b>	<b>635</b>	<b>14 986</b>	<b>86</b>	<b>1 165</b>	<b>87</b>	<b>960</b>	<b>86</b>	<b>1 686</b>	<b>40</b>	<b>250</b>
5 B Bergbau, Gew. v. Steinen u. Erden	4	47	1	19	1	14	1	7	-	-
6 CA H.v. Nahrung, Getränken, Tabakerzgn.	21	1 794	2	21	2	20	5	40	-	-
7 CB H.v. Textilien, Bekleidung, Schuhen	27	97	6	53	2	2	2	2	2	2
8 CC H.v. Holzwaren, Papier, Druckerzgn.	60	458	9	51	11	33	6	74	3	17
9 CD-CF H.v. chem. u. pharmazeut. Erzgn.	4	110	-	-	-	-	-	-	-	-
10 CG H.v. Gummi-, Kunststoff, Glas-, Keramikwa.	16	509	1	1	4	423	-	-	-	-
11 CH Metallherzeugung u. -bearb., Metallherzgn.	58	1 266	6	425	7	45	12	337	2	10
12 CI H.v. EDV-Geräten, elektron. u. opt. Erzgn.	21	667	2	11	2	25	6	489	-	-
13 CJ H.v. elektrischen Ausrüstungen	5	285	-	-	2	2	-	-	-	-
14 CK Maschinenbau	35	2 823	1	2	3	17	8	400	1	39
15 CL Fahrzeugbau	8	2 440	-	-	1	6	-	-	-	-
16 CM Sonst. Warenh.; Rep. u. Install. Maschinen	61	1 449	10	149	10	36	10	49	-	-
17 D-E Energie- u. Wasserversorg.; Abfallentsorg.	17	319	2	26	2	6	1	2	2	5
18 F Baugewerbe	298	2 722	46	407	40	331	35	286	30	177
19 <b>Sektor 3</b>	<b>4 756</b>	<b>26 524</b>	<b>1 260</b>	<b>10 102</b>	<b>624</b>	<b>2 874</b>	<b>390</b>	<b>1 745</b>	<b>184</b>	<b>726</b>
20 G Handel; Instandhalt. u. Rep. v. Fahrzeugen	717	3 145	161	747	97	533	54	248	32	75
21 H Verkehr u. Lagerei	120	1 083	18	227	11	31	18	86	10	91
22 I Gastgewerbe	176	1 153	33	283	23	116	18	68	22	188
23 JA Verlagswesen, audiovis. Medien u. Rundfunk	40	214	14	24	7	95	1	1	1	1
24 JB Telekommunikation	9	154	6	145	-	-	1	3	-	-
25 JC Informatik- u. Informations-Dienstl.	195	601	52	225	20	40	17	76	6	6
26 K Finanz- u. Versicherungsdienstl.	276	3 915	146	2 321	28	479	23	241	1	9
27 L Grundstücks- u. Wohnungswesen	95	201	30	95	13	16	8	11	2	2
28 MAA Rechts- u. Steuerberat., Wirtschaftsprüfung	434	2 982	210	1 697	59	299	24	114	7	14
29 MAB Verw. v. Unternehmen, Unternehmensberat.	458	808	114	227	67	97	19	33	19	24
30 MAC Architektur- u. Ing.büros; Werkstoffanalysen	219	897	43	200	33	109	24	108	7	25
31 MB-MC F&E; sonst. techn. Tätigkeiten	176	419	41	80	26	44	11	21	5	5
32 N Sonst. wirtschaftl. Dienstl.	264	2 652	59	694	33	278	19	135	15	99
33 O Öffentliche Verwaltung; Sozialversich.	18	1 909	5	1 172	2	102	1	73	2	65
34 P Erziehung u. Unterricht	159	1 411	20	553	21	171	14	93	6	47
35 QA Gesundheitswesen	352	1 195	70	409	51	128	32	96	11	24
36 QB Heime u. Sozialwesen	98	1 554	17	393	15	144	5	93	2	7
37 R Kunst, Unterhaltung u. Erholung	156	740	36	163	14	44	16	36	5	5
38 S Sonst. Dienstl.	345	833	62	251	52	74	45	160	17	21
39 T Private Haushalte mit Hauspersonal	447	611	123	196	52	74	40	49	14	18
40 U Exterritoriale Org.; Zollbehörden	2	47	-	-	-	-	-	-	-	-

&gt;&gt;

Tabelle 3.1

Schaan		Planken		Eschen		Mauren		Gamprin		Ruggell		Schellenberg		
Arbeits- stätten	Arbeits- plätze	Arbeits- stätten	Arbeits- plätze	Arbeits- stätten	Arbeits- plätze	Arbeits- stätten	Arbeits- plätze	Arbeits- stätten	Arbeits- plätze	Arbeits- stätten	Arbeits- plätze	Arbeits- stätten	Arbeits- plätze	
<b>959</b>	<b>9 848</b>	<b>39</b>	<b>74</b>	<b>509</b>	<b>5 316</b>	<b>486</b>	<b>2 306</b>	<b>227</b>	<b>2 657</b>	<b>389</b>	<b>1 792</b>	<b>85</b>	<b>185</b>	1
<b>13</b>	<b>32</b>	<b>1</b>	<b>1</b>	<b>12</b>	<b>34</b>	<b>10</b>	<b>52</b>	<b>8</b>	<b>19</b>	<b>10</b>	<b>27</b>	<b>6</b>	<b>11</b>	2
13	32	1	1	12	34	10	52	8	19	10	27	6	11	3
<b>102</b>	<b>5 170</b>	<b>4</b>	<b>6</b>	<b>66</b>	<b>3 163</b>	<b>61</b>	<b>767</b>	<b>37</b>	<b>1 337</b>	<b>55</b>	<b>453</b>	<b>11</b>	<b>29</b>	4
-	-	-	-	-	-	-	-	-	-	1	7	-	-	5
6	910	-	-	1	1	1	42	2	676	2	84	-	-	6
3	4	-	-	4	4	2	14	3	4	3	12	-	-	7
10	158	1	1	5	21	6	60	1	5	6	35	2	3	8
-	-	1	1	1	5	-	-	1	101	1	3	-	-	9
5	33	-	-	2	47	2	3	1	1	-	-	1	1	10
11	104	-	-	3	4	3	46	5	188	8	99	1	8	11
6	86	-	-	1	3	3	48	-	-	1	5	-	-	12
2	254	-	-	-	-	1	29	-	-	-	-	-	-	13
5	1 720	-	-	8	455	5	157	1	5	3	28	-	-	14
-	-	-	-	2	2 348	3	58	-	-	2	28	-	-	15
6	989	-	-	10	16	5	171	3	7	5	24	2	8	16
4	197	-	-	2	55	-	-	2	18	1	9	1	1	17
44	715	2	4	27	204	30	139	18	332	22	119	4	8	18
<b>844</b>	<b>4 646</b>	<b>34</b>	<b>67</b>	<b>431</b>	<b>2 119</b>	<b>415</b>	<b>1 487</b>	<b>182</b>	<b>1 301</b>	<b>324</b>	<b>1 312</b>	<b>68</b>	<b>145</b>	19
106	663	2	2	84	221	81	211	42	231	49	200	9	14	20
12	320	-	-	11	151	24	133	7	10	8	31	1	3	21
33	172	2	3	16	182	11	34	7	55	5	31	6	21	22
7	82	-	-	4	4	4	4	-	-	2	3	-	-	23
2	6	-	-	-	-	-	-	-	-	-	-	-	-	24
27	60	2	3	16	24	21	76	12	19	19	66	3	6	25
29	274	2	4	6	54	8	21	11	353	22	159	-	-	26
17	23	1	1	9	10	8	18	2	18	4	6	1	1	27
58	299	-	-	17	62	24	56	6	348	27	88	2	5	28
87	160	3	3	32	55	36	55	15	24	60	124	6	6	29
39	155	1	2	25	143	22	57	6	10	17	86	2	2	30
33	84	3	5	10	23	19	21	6	30	17	101	5	5	31
47	503	1	1	34	603	28	229	8	21	17	86	3	3	32
2	270	1	11	1	72	1	53	1	27	1	43	1	21	33
29	188	1	10	20	171	23	79	14	45	7	39	4	15	34
84	279	5	6	39	96	21	63	8	35	26	54	5	5	35
28	602	2	6	10	91	10	183	2	10	6	24	1	1	36
35	207	4	6	14	43	16	84	6	26	9	124	1	2	37
68	172	-	-	40	62	24	26	12	14	18	33	7	20	38
101	127	4	4	43	52	32	37	17	25	10	14	11	15	39
-	-	-	-	-	-	2	47	-	-	-	-	-	-	40
>>														

## Arbeitsstätten mit Vollzeit-Arbeitsplätzen (90% und mehr) nach Wirtschaftszweig und Gemeinde

Stichtag: 31.12.2018 (1299) Dezember

	Total		Vaduz		Triesen		Balzers		Triesenberg	
	Arbeits- stätten	Arbeits- plätze	Arbeits- stätten	Arbeits- plätze	Arbeits- stätten	Arbeits- plätze	Arbeits- stätten	Arbeits- plätze	Arbeits- stätten	Arbeits- plätze
1 <b>Total</b>	<b>3 179</b>	<b>28 046</b>	<b>808</b>	<b>7 078</b>	<b>424</b>	<b>2 265</b>	<b>288</b>	<b>2 328</b>	<b>143</b>	<b>670</b>
2 <b>Sektor 1</b>	<b>88</b>	<b>198</b>	<b>9</b>	<b>16</b>	<b>5</b>	<b>10</b>	<b>14</b>	<b>30</b>	<b>12</b>	<b>14</b>
3 A Land- u. Forstw., Fischerei	88	198	9	16	5	10	14	30	12	14
4 <b>Sektor 2</b>	<b>512</b>	<b>13 044</b>	<b>63</b>	<b>968</b>	<b>75</b>	<b>768</b>	<b>73</b>	<b>1 410</b>	<b>34</b>	<b>201</b>
5 B Bergbau, Gew. v. Steinen u. Erden	4	43	1	19	1	13	1	7	-	-
6 CA H.v. Nahrung, Getränken, Tabakerzgn.	17	1 614	2	16	2	12	3	23	-	-
7 CB H.v. Textilien, Bekleidung, Schuhen	7	41	2	32	1	1	-	-	-	-
8 CC H.v. Holzwaren, Papier, Druckerzgn.	48	354	6	35	9	26	6	64	2	13
9 CD-CF H.v. chem. u. pharmazeut. Erzgn.	3	98	-	-	-	-	-	-	-	-
10 CG H.v. Gummi-, Kunststoff, Glas-, Keramikwa.	10	422	-	-	1	352	-	-	-	-
11 CH Metallherzeugung u. -bearb., Metallherzgn.	50	1 078	5	386	6	35	12	281	2	7
12 CI H.v. EDV-Geräten, elektron. u. opt. Erzgn.	17	553	2	6	1	22	6	419	-	-
13 CJ H.v. elektrischen Ausrüstungen	5	251	-	-	2	2	-	-	-	-
14 CK Maschinenbau	33	2 515	1	2	2	13	8	342	1	27
15 CL Fahrzeugbau	7	2 320	-	-	1	5	-	-	-	-
16 CM Sonst. Warenh.; Rep. u. Install. Maschinen	52	1 209	9	121	10	22	7	30	-	-
17 D-E Energie- u. Wasserversorg.; Abfallentsorg.	14	266	2	18	1	5	1	2	1	2
18 F Baugewerbe	245	280	33	333	38	260	29	242	28	152
19 <b>Sektor 3</b>	<b>2 579</b>	<b>14 804</b>	<b>736</b>	<b>6 094</b>	<b>344</b>	<b>1 487</b>	<b>201</b>	<b>888</b>	<b>97</b>	<b>455</b>
20 G Handel; Instandhalt. u. Rep. v. Fahrzeugen	448	1 915	104	441	58	339	41	141	18	41
21 H Verkehr u. Lagerei	87	738	13	139	7	22	13	61	6	63
22 I Gastgewerbe	136	576	29	151	21	51	9	25	19	142
23 JA Verlagswesen, audiovis. Medien u. Rundfunk	22	104	7	12	3	57	-	-	-	-
24 JB Telekommunikation	7	128	4	119	-	-	1	3	-	-
25 JC Informatik- u. Informations-Dienstl.	117	367	34	156	12	21	13	57	4	4
26 K Finanz- u. Versicherungsdienstl.	188	2 902	94	1 715	20	365	18	152	1	8
27 L Grundstücks- u. Wohnungswesen	39	86	15	49	4	5	2	3	-	-
28 MAA Rechts- u. Steuerberat., Wirtschaftsprüfung	302	1 795	158	1 039	45	161	10	48	3	7
29 MAB Verw. v. Unternehmen, Unternehmensberat.	230	350	65	120	36	47	8	13	10	10
30 MAC Architektur- u. Ing.büros; Werkstoffanalysen	149	542	31	111	21	58	18	74	7	19
31 MB-MC F&E; sonst. techn. Tätigkeiten	107	242	20	42	20	28	6	11	2	2
32 N Sonst. wirtschaftl. Dienstl.	159	1 458	36	435	19	78	11	37	9	90
33 O Öffentliche Verwaltung; Sozialversich.	18	1 243	5	859	2	56	1	37	2	36
34 P Erziehung u. Unterricht	93	516	15	182	12	71	7	34	4	16
35 QA Gesundheitswesen	171	459	36	192	28	47	15	27	4	6
36 QB Heime u. Sozialwesen	53	576	12	130	7	47	3	40	1	4
37 R Kunst, Unterhaltung u. Erholung	77	334	20	70	2	3	6	6	3	3
38 S Sonst. Dienstl.	135	367	28	101	20	22	15	114	3	3
39 T Private Haushalte mit Hauspersonal	39	66	10	31	7	9	4	5	1	1
40 U Exterritoriale Org.; Zollbehörden	2	40	-	-	-	-	-	-	-	-

&gt;&gt;

Tabelle 3.2

Schaan		Planken		Eschen		Mauren		Gamprin		Ruggell		Schellenberg		
Arbeits- stätten	Arbeits- plätze	Arbeits- stätten	Arbeits- plätze	Arbeits- stätten	Arbeits- plätze	Arbeits- stätten	Arbeits- plätze	Arbeits- stätten	Arbeits- plätze	Arbeits- stätten	Arbeits- plätze	Arbeits- stätten	Arbeits- plätze	
<b>560</b>	<b>6 749</b>	<b>18</b>	<b>28</b>	<b>269</b>	<b>4 088</b>	<b>277</b>	<b>1 479</b>	<b>129</b>	<b>2 135</b>	<b>225</b>	<b>1 134</b>	<b>38</b>	<b>92</b>	1
<b>11</b>	<b>23</b>	<b>1</b>	<b>1</b>	<b>12</b>	<b>23</b>	<b>6</b>	<b>35</b>	<b>6</b>	<b>17</b>	<b>7</b>	<b>20</b>	<b>5</b>	<b>9</b>	2
11	23	1	1	12	23	6	35	6	17	7	20	5	9	3
<b>83</b>	<b>4 523</b>	<b>3</b>	<b>4</b>	<b>54</b>	<b>2 945</b>	<b>47</b>	<b>614</b>	<b>29</b>	<b>1 232</b>	<b>45</b>	<b>364</b>	<b>6</b>	<b>15</b>	4
-	-	-	-	0	-	0	-	0	-	1	4	0	-	5
5	797	-	-	1	1	1	31	2	653	1	81	-	-	6
1	1	-	-	1	1	2	6	0	-	0	-	-	-	7
9	131	1	1	4	13	5	36	1	5	4	28	1	2	8
-	-	-	-	1	5	-	-	1	92	1	1	-	-	9
5	29	-	-	2	39	2	2	0	-	-	-	0	-	10
7	77	-	-	2	3	2	31	5	170	8	83	1	5	11
4	58	-	-	1	2	2	42	-	-	1	4	-	-	12
2	229	-	-	-	-	1	20	-	-	-	-	-	-	13
5	1 545	-	-	8	414	4	145	1	4	3	23	-	-	14
-	-	-	-	2	2 249	3	44	-	-	1	22	-	-	15
4	839	-	-	9	10	4	159	2	2	5	22	2	4	16
4	171	-	-	2	46	-	-	2	14	1	8	0	-	17
37	646	2	3	21	162	21	98	15	292	19	88	2	4	18
<b>466</b>	<b>2 203</b>	<b>14</b>	<b>23</b>	<b>203</b>	<b>1 120</b>	<b>224</b>	<b>830</b>	<b>94</b>	<b>886</b>	<b>173</b>	<b>750</b>	<b>27</b>	<b>68</b>	19
70	440	1	1	46	105	49	122	27	154	28	123	6	8	20
9	178	-	-	8	135	21	111	3	4	6	22	1	3	21
24	62	1	2	13	74	8	18	5	25	4	14	3	12	22
7	30	-	-	1	1	2	2	-	-	2	2	-	-	23
2	6	-	-	-	-	-	-	-	-	-	-	-	-	24
16	30	-	-	7	9	10	37	6	11	13	40	2	2	25
22	210	2	3	4	35	6	8	9	298	12	108	-	-	26
9	10	-	-	1	1	4	5	2	11	2	2	0	-	27
41	168	-	-	10	21	13	23	6	291	15	35	1	2	28
34	43	-	-	15	18	21	31	3	6	34	58	4	4	29
24	86	1	1	17	94	15	32	4	4	9	61	2	2	30
26	57	2	2	7	10	8	8	3	10	11	70	2	2	31
33	199	-	-	20	424	18	146	4	14	8	34	1	1	32
2	135	1	3	1	37	1	29	1	19	1	22	1	10	33
19	83	1	4	10	59	11	33	7	11	5	16	2	7	34
46	102	3	3	18	30	9	22	4	14	8	16	0	-	35
16	217	2	4	3	38	6	80	1	4	2	12	0	-	36
25	68	-	-	4	9	10	72	2	3	5	100	0	-	37
36	71	-	-	14	16	5	6	6	6	7	14	1	14	38
5	8	-	-	4	4	5	5	1	1	1	1	1	1	39
-	-	-	-	-	-	2	40	-	-	-	-	-	-	40
>>														

## Arbeitsstätten mit Teilzeit-Arbeitsplätzen (50% bis 89%) nach Wirtschaftszweig und Gemeinde

Stichtag: 31.12.2018 (1299) Dezember

	Total		Vaduz		Triesen		Balzers		Triesenberg	
	Arbeits- stätten	Arbeits- plätze	Arbeits- stätten	Arbeits- plätze	Arbeits- stätten	Arbeits- plätze	Arbeits- stätten	Arbeits- plätze	Arbeits- stätten	Arbeits- plätze
1 <b>Total</b>	<b>2 108</b>	<b>6 747</b>	<b>636</b>	<b>2 317</b>	<b>255</b>	<b>699</b>	<b>172</b>	<b>536</b>	<b>77</b>	<b>110</b>
2 <b>Sektor 1</b>	<b>19</b>	<b>27</b>	<b>1</b>	<b>3</b>	<b>3</b>	<b>4</b>	<b>2</b>	<b>2</b>	<b>2</b>	<b>2</b>
3 A Land- u. Forstw., Fischerei	19	27	1	3	3	4	2	2	2	2
4 <b>Sektor 2</b>	<b>260</b>	<b>1 212</b>	<b>40</b>	<b>112</b>	<b>27</b>	<b>100</b>	<b>37</b>	<b>182</b>	<b>15</b>	<b>21</b>
5 B Bergbau, Gew. v. Steinen u. Erden	1	1	-	-	-	-	-	-	-	-
6 CA H.v. Nahrung, Getränken, Tabakerzgn.	15	120	1	1	2	2	4	10	-	-
7 CB H.v. Textilien, Bekleidung, Schuhen	8	20	2	13	-	-	1	1	-	-
8 CC H.v. Holzwaren, Papier, Druckerzgn.	25	41	5	7	2	2	1	2	2	2
9 CD-CF H.v. chem. u. pharmazeut. Erzgn.	2	8	-	-	-	-	-	-	-	-
10 CG H.v. Gummi-, Kunststoff-, Glas-, Keramikwa.	6	69	1	1	2	63	-	-	-	-
11 CH Metallerzeugung u. -bearb., Metallerzgn.	30	120	4	26	2	4	7	44	1	1
12 CI H.v. EDV-Geräten, elektron. u. opt. Erzgn.	15	83	1	5	2	2	6	56	-	-
13 CJ H.v. elektrischen Ausrüstungen	3	28	-	-	-	-	-	-	-	-
14 CK Maschinenbau	20	238	-	-	2	3	6	40	1	6
15 CL Fahrzeugbau	7	107	-	-	1	1	-	-	-	-
16 CM Sonst. Warenh.; Rep. u. Install. Maschinen	21	175	5	15	4	6	4	14	-	-
17 D-E Energie- u. Wasserversorg.; Abfallentsorg.	5	30	1	2	-	-	-	-	-	-
18 F Baugewerbe	102	172	20	42	10	17	8	15	11	12
19 <b>Sektor 3</b>	<b>1 829</b>	<b>5 508</b>	<b>595</b>	<b>2 202</b>	<b>225</b>	<b>595</b>	<b>133</b>	<b>352</b>	<b>60</b>	<b>87</b>
20 G Handel; Instandhalt. u. Rep. v. Fahrzeugen	274	536	79	140	34	74	19	50	9	16
21 H Verkehr u. Lagerei	39	119	8	31	3	3	3	7	7	10
22 I Gastgewerbe	98	247	26	62	10	29	9	11	10	12
23 JA Verlagswesen, audiovis. Medien u. Rundfunk	10	34	2	2	5	24	-	-	-	-
24 JB Telekommunikation	3	18	3	18	-	-	-	-	-	-
25 JC Informatik- u. Informations-Dienstl.	66	115	23	41	5	8	6	11	-	-
26 K Finanz- u. Versicherungsdienstl.	145	631	74	367	16	91	16	56	-	-
27 L Grundstücks- u. Wohnungswesen	19	30	11	17	2	3	-	-	-	-
28 MAA Rechts- u. Steuerberat., Wirtschaftsprüfung	241	662	131	393	30	74	16	36	2	2
29 MAB Verw. v. Unternehmen, Unternehmensberat.	123	172	37	49	9	12	3	6	5	5
30 MAC Architektur- u. Ing.büros; Werkstoffanalysen	87	173	22	49	15	21	5	14	1	2
31 MB-MC F&E; sonst. techn. Tätigkeiten	51	88	12	18	6	7	1	1	-	-
32 N Sonst. wirtschaftl. Dienstl.	109	440	31	117	13	27	9	17	2	3
33 O Öffentliche Verwaltung; Sozialversich.	17	378	5	219	2	23	1	21	1	6
34 P Erziehung u. Unterricht	62	388	10	208	9	40	5	20	4	9
35 QA Gesundheitswesen	160	349	30	128	29	44	13	26	5	7
36 QB Heime u. Sozialwesen	55	641	13	175	5	66	2	41	-	-
37 R Kunst, Unterhaltung u. Erholung	48	141	13	49	4	11	1	2	1	1
38 S Sonst. Dienstl.	119	190	29	67	18	22	17	21	9	9
39 T Private Haushalte mit Hauspersonal	101	151	36	52	10	16	7	12	4	5
40 U Exterritoriale Org.; Zollbehörden	2	5	-	-	-	-	-	-	-	-

&gt;&gt;

Tabelle 3.3

Schaan		Planken		Eschen		Mauren		Gamprin		Ruggell		Schellenberg		
Arbeits- stätten	Arbeits- plätze	Arbeits- stätten	Arbeits- plätze	Arbeits- stätten	Arbeits- plätze	Arbeits- stätten	Arbeits- plätze	Arbeits- stätten	Arbeits- plätze	Arbeits- stätten	Arbeits- plätze	Arbeits- stätten	Arbeits- plätze	
<b>381</b>	<b>1580</b>	<b>8</b>	<b>11</b>	<b>180</b>	<b>597</b>	<b>148</b>	<b>349</b>	<b>85</b>	<b>252</b>	<b>151</b>	<b>278</b>	<b>15</b>	<b>18</b>	1
2	2	-	-	2	4	2	5	-	-	4	4	1	1	2
2	2	-	-	2	4	2	5	-	-	4	4	1	1	3
<b>48</b>	<b>482</b>	<b>1</b>	<b>1</b>	<b>25</b>	<b>152</b>	<b>25</b>	<b>71</b>	<b>16</b>	<b>52</b>	<b>23</b>	<b>35</b>	<b>3</b>	<b>4</b>	4
-	-	-	-	-	-	-	-	-	-	1	1	-	-	5
4	83	-	-	-	-	1	5	1	16	2	3	-	-	6
1	1	-	-	1	1	2	3	-	-	1	1	-	-	7
7	12	-	-	-	-	4	11	-	-	4	5	-	-	8
-	-	-	-	-	-	-	-	1	7	1	1	-	-	9
1	1	-	-	1	3	1	1	-	-	-	-	-	-	10
5	14	-	-	1	1	3	11	4	11	2	7	1	1	11
4	15	-	-	1	1	1	4	-	-	-	-	-	-	12
2	25	-	-	-	-	1	3	-	-	-	-	-	-	13
2	151	-	-	6	28	1	8	-	-	2	2	-	-	14
-	-	-	-	2	95	2	7	-	-	2	4	-	-	15
1	126	-	-	1	1	3	9	-	-	2	2	1	2	16
1	21	-	-	1	5	-	-	1	1	1	1	-	-	17
20	33	1	1	11	17	6	9	9	17	5	8	1	1	18
<b>331</b>	<b>1096</b>	<b>7</b>	<b>10</b>	<b>153</b>	<b>441</b>	<b>121</b>	<b>273</b>	<b>69</b>	<b>200</b>	<b>124</b>	<b>239</b>	<b>11</b>	<b>13</b>	19
47	110	-	-	28	46	23	39	15	27	20	34	-	-	20
4	49	-	-	3	6	6	7	3	3	2	3	-	-	21
19	33	-	-	8	63	6	9	6	15	3	12	1	1	22
2	7	-	-	1	1	-	-	-	-	-	-	-	-	23
-	-	-	-	-	-	-	-	-	-	-	-	-	-	24
7	14	2	2	5	5	8	23	3	3	6	7	1	1	25
16	38	-	-	5	15	3	5	6	33	9	26	-	-	26
2	2	-	-	1	1	1	1	1	4	1	2	-	-	27
28	67	-	-	9	17	10	12	3	40	12	21	-	-	28
24	41	-	-	8	13	8	9	3	4	26	33	-	-	29
21	42	-	-	11	25	6	8	2	3	4	9	-	-	30
10	12	1	1	3	9	3	3	4	16	11	21	-	-	31
19	140	-	-	15	90	12	21	1	1	7	24	-	-	32
2	71	1	3	1	14	1	11	1	1	1	8	1	1	33
11	37	-	-	11	39	5	10	4	15	2	9	1	1	34
39	73	1	1	17	31	11	17	4	10	10	11	1	1	35
19	240	1	2	4	30	7	79	1	5	3	3	-	-	36
14	43	1	1	5	13	4	7	3	5	2	9	-	-	37
28	52	-	-	8	8	2	2	2	2	3	4	3	3	38
19	25	-	-	10	15	3	5	7	13	2	3	3	5	39
-	-	-	-	-	-	2	5	-	-	-	-	-	-	40
>>														

## Arbeitsstätten mit Teilzeit-Arbeitsplätzen (2% bis 49%) nach Wirtschaftszweig und Gemeinde

Stichtag: 31.12.2018 (1299) Dezember

	Total		Vaduz		Triesen		Balzers		Triesenberg	
	Arbeits- stätten	Arbeits- plätze	Arbeits- stätten	Arbeits- plätze	Arbeits- stätten	Arbeits- plätze	Arbeits- stätten	Arbeits- plätze	Arbeits- stätten	Arbeits- plätze
1 <b>Total</b>	<b>3 093</b>	<b>6 991</b>	<b>764</b>	<b>1 896</b>	<b>385</b>	<b>885</b>	<b>287</b>	<b>607</b>	<b>124</b>	<b>215</b>
2 <b>Sektor 1</b>	<b>31</b>	<b>49</b>	<b>3</b>	<b>5</b>	<b>1</b>	<b>1</b>	<b>5</b>	<b>8</b>	<b>3</b>	<b>3</b>
3 A Land- u. Forstw., Fischerei	31	49	3	5	1	1	5	8	3	3
4 <b>Sektor 2</b>	<b>328</b>	<b>730</b>	<b>45</b>	<b>85</b>	<b>36</b>	<b>92</b>	<b>51</b>	<b>94</b>	<b>16</b>	<b>28</b>
5 B Bergbau, Gew. v. Steinen u. Erden	2	3	-	-	1	1	-	-	-	-
6 CA H.v. Nahrung, Getränken, Tabakerzgn.	15	60	2	4	1	6	5	7	-	-
7 CB H.v. Textilien, Bekleidung, Schuhen	19	36	4	8	1	1	1	1	2	2
8 CC H.v. Holzwaren, Papier, Druckerzgn.	29	63	5	9	4	5	5	8	2	2
9 CD-CF H.v. chem. u. pharmazeut. Erzgn.	3	4	-	-	-	-	-	-	-	-
10 CG H.v. Gummi-, Kunststoff-, Glas-, Keramikwa.	9	18	-	-	3	8	-	-	-	-
11 CH Metallerzeugung u. -bearb., Metallerzgn.	34	68	4	13	4	6	7	12	2	2
12 CI H.v. EDV-Geräten, elektron. u. opt. Erzgn.	15	31	-	-	1	1	6	14	-	-
13 CJ H.v. elektrischen Ausrüstungen	1	6	-	-	-	-	-	-	-	-
14 CK Maschinenbau	23	70	-	-	1	1	5	18	1	6
15 CL Fahrzeugbau	4	13	-	-	-	-	-	-	-	-
16 CM Sonst. Warenh.; Rep. u. Install. Maschinen	29	65	6	13	4	8	5	5	-	-
17 D-E Energie- u. Wasserversorg.; Abfallentsorg.	11	23	2	6	1	1	-	-	1	3
18 F Baugewerbe	134	270	22	32	15	54	17	29	8	13
19 <b>Sektor 3</b>	<b>2 734</b>	<b>6 212</b>	<b>716</b>	<b>1 806</b>	<b>348</b>	<b>792</b>	<b>231</b>	<b>505</b>	<b>105</b>	<b>184</b>
20 G Handel; Instandhalt. u. Rep. v. Fahrzeugen	390	694	93	166	50	120	29	57	17	18
21 H Verkehr u. Lagerei	65	226	12	57	5	6	11	18	8	18
22 I Gastgewerbe	103	330	20	70	15	36	12	32	14	34
23 JA Verlagswesen, audiovis. Medien u. Rundfunk	24	76	10	10	4	14	1	1	1	1
24 JB Telekommunikation	2	8	2	8	-	-	-	-	-	-
25 JC Informatik- u. Informations-Dienstl.	84	119	17	28	9	11	6	8	2	2
26 K Finanz- u. Versicherungsdienstl.	159	382	90	239	13	23	13	33	1	1
27 L Grundstücks- u. Wohnungswesen	62	85	18	29	8	8	6	8	2	2
28 MAA Rechts- u. Steuerberat., Wirtschaftsprüfung	259	525	117	265	35	64	15	30	5	5
29 MAB Verw. v. Unternehmen, Unternehmensberat.	213	286	45	58	29	38	12	14	8	9
30 MAC Architektur- u. Ing.büros; Werkstoffanalysen	116	182	22	40	18	30	13	20	3	4
31 MB-MC F&E; sonst. techn. Tätigkeiten	71	89	18	20	7	9	6	9	3	3
32 N Sonst. wirtschaftl. Dienstl.	144	754	28	142	21	173	12	81	5	6
33 O Öffentliche Verwaltung; Sozialversich.	17	288	4	94	2	23	1	15	2	23
34 P Erziehung u. Unterricht	107	507	16	163	14	60	9	39	4	22
35 QA Gesundheitswesen	218	387	45	89	25	37	20	43	7	11
36 QB Heime u. Sozialwesen	79	337	14	88	13	31	5	12	2	3
37 R Kunst, Unterhaltung u. Erholung	87	265	17	44	13	30	10	28	1	1
38 S Sonst. Dienstl.	190	276	35	83	25	30	20	25	9	9
39 T Private Haushalte mit Hauspersonal	343	394	93	113	42	49	30	32	11	12
40 U Exterritoriale Org.; Zollbehörden	1	2	-	-	-	-	-	-	-	-

&gt;&gt;



Tabelle 3.4

Schaan		Planken		Eschen		Mauren		Gamprin		Ruggell		Schellenberg		
Arbeits- stätten	Arbeits- plätze	Arbeits- stätten	Arbeits- plätze	Arbeits- stätten	Arbeits- plätze	Arbeits- stätten	Arbeits- plätze	Arbeits- stätten	Arbeits- plätze	Arbeits- stätten	Arbeits- plätze	Arbeits- stätten	Arbeits- plätze	
<b>553</b>	<b>1519</b>	<b>24</b>	<b>35</b>	<b>298</b>	<b>631</b>	<b>268</b>	<b>478</b>	<b>130</b>	<b>270</b>	<b>212</b>	<b>380</b>	<b>48</b>	<b>75</b>	1
6	7	-	-	3	7	4	12	2	2	3	3	1	1	2
6	7	-	-	3	7	4	12	2	2	3	3	1	1	3
<b>55</b>	<b>165</b>	<b>1</b>	<b>1</b>	<b>31</b>	<b>66</b>	<b>33</b>	<b>82</b>	<b>23</b>	<b>53</b>	<b>29</b>	<b>54</b>	<b>8</b>	<b>10</b>	4
-	-	-	-	-	-	-	-	-	-	1	2	-	-	5
5	30	-	-	-	-	1	6	1	7	-	-	-	-	6
2	2	-	-	2	2	1	5	3	4	3	11	-	-	7
3	15	-	-	3	8	5	13	-	-	1	2	1	1	8
-	-	1	1	-	-	-	-	1	2	1	1	-	-	9
3	3	-	-	1	5	-	-	1	1	-	-	1	1	10
6	13	-	-	-	-	2	4	4	7	4	9	1	2	11
5	13	-	-	-	-	2	2	-	-	1	1	-	-	12
-	-	-	-	-	-	1	6	-	-	-	-	-	-	13
4	24	-	-	5	13	3	4	1	1	3	3	-	-	14
-	-	-	-	1	4	2	7	-	-	1	2	-	-	15
3	24	-	-	4	5	3	3	2	5	-	-	2	2	16
2	5	-	-	2	4	-	-	2	3	-	-	1	1	17
22	36	-	-	13	25	13	32	8	23	14	23	2	3	18
<b>492</b>	<b>1347</b>	<b>23</b>	<b>34</b>	<b>264</b>	<b>558</b>	<b>231</b>	<b>384</b>	<b>105</b>	<b>215</b>	<b>180</b>	<b>323</b>	<b>39</b>	<b>64</b>	19
63	113	1	1	46	70	37	50	26	50	24	43	4	6	20
5	93	-	-	8	10	9	15	3	3	4	6	-	-	21
19	77	1	1	7	45	4	7	4	15	3	5	4	8	22
3	45	-	-	2	2	2	2	-	-	1	1	-	-	23
-	-	-	-	-	-	-	-	-	-	-	-	-	-	24
10	16	1	1	9	10	11	16	5	5	12	19	2	3	25
13	26	1	1	3	4	4	8	7	22	14	25	-	-	26
8	11	1	1	7	8	7	12	2	3	2	2	1	1	27
36	64	-	-	14	24	15	21	2	17	19	32	1	3	28
50	76	3	3	16	24	14	15	11	14	23	33	2	2	29
17	27	1	1	16	24	13	17	2	3	11	16	-	-	30
11	15	2	2	4	4	10	10	2	4	5	10	3	3	31
24	164	1	1	19	89	19	62	6	6	7	28	2	2	32
2	64	1	5	1	21	1	13	1	7	1	13	1	10	33
15	68	1	6	15	73	16	36	10	19	4	14	3	7	34
55	104	2	2	22	35	13	24	5	11	20	27	4	4	35
21	145	-	-	9	23	8	24	1	1	5	9	1	1	36
21	96	3	5	8	21	5	5	3	18	5	15	1	2	37
35	49	-	-	27	38	18	18	6	6	12	15	3	3	38
84	94	4	4	31	33	24	27	9	11	8	10	7	9	39
-	-	-	-	-	-	1	2	-	-	-	-	-	-	40
>>														

## Unternehmen nach Wirtschaftszweig und Grössenklasse der Arbeitsplätze

Stichtag: 31.12.2018 (1299) Dezember

Tabelle 3.5

	Grössenklasse der Arbeitsplätze									
	Total		1 bis 9		10 bis 49		50 bis 249		250+	
	Unter- nehmen	Arbeits- plätze	Unter- nehmen	Arbeits- plätze	Unter- nehmen	Arbeits- plätze	Unter- nehmen	Arbeits- plätze	Unter- nehmen	Arbeits- plätze
<b>Total</b>	<b>4 878</b>	<b>41 192</b>	<b>4 305</b>	<b>9 640</b>	<b>461</b>	<b>9 219</b>	<b>95</b>	<b>9 228</b>	<b>17</b>	<b>13 105</b>
<b>Sektor 1</b>	<b>99</b>	<b>247</b>	<b>96</b>	<b>203</b>	<b>3</b>	<b>44</b>	-	-	-	-
A Land- u. Forstw., Fischerei	99	247	96	203	3	44	-	-	-	-
<b>Sektor 2</b>	<b>623</b>	<b>15 116</b>	<b>466</b>	<b>1 297</b>	<b>127</b>	<b>2 750</b>	<b>22</b>	<b>2 614</b>	<b>8</b>	<b>8 455</b>
B Bergbau, Gew. v. Steinen u. Erden	4	47	2	14	2	33	-	-	-	-
CA H.v. Nahrung, Getränken, Tabakerzgn.	20	1 794	11	40	6	148	1	83	2	1 523
CB H.v. Textilien, Bekleidung, Schuhen	27	97	24	28	3	69	-	-	-	-
CC H.v. Holzwaren, Papier, Druckerzgn.	58	458	45	141	13	317	-	-	-	-
CD-CF H.v. chem. u. pharmazeut. Erzgn.	2	106	1	5	-	-	1	101	-	-
CG H.v. Gummi-, Kunststoff-, Glas-, Keramikwa.	16	605	12	20	3	72	-	-	1	513
CH Metallerzeugung u. -bearb., Metallerzgn.	58	1 049	41	141	14	285	2	222	1	401
CI H.v. EDV-Geräten, elektron. u. opt. Erzgn.	21	667	11	29	7	212	3	426	-	-
CJ H.v. elektrischen Ausrüstungen	4	284	1	1	2	49	1	234	-	-
CK Maschinenbau	32	2 791	19	59	10	184	1	146	2	2 402
CL Fahrzeugbau	8	2 728	4	10	3	84	-	-	1	2 634
CM Sonst. Warenh.; Rep. u. Install. Maschinen	60	1 449	52	138	4	63	3	266	1	982
D-E Energie- u. Wasserversorg.; Abfallentsorg.	17	319	12	44	4	97	1	178	-	-
F Baugewerbe	296	2 722	231	627	56	1 137	9	958	-	-
<b>Sektor 3</b>	<b>4 156</b>	<b>25 829</b>	<b>3 743</b>	<b>8 140</b>	<b>331</b>	<b>6 425</b>	<b>73</b>	<b>6 614</b>	<b>9</b>	<b>4 650</b>
G Handel; Instandhalt. u. Rep. v. Fahrzeugen	702	3 045	640	1 502	57	1 203	5	340	-	-
H Verkehr u. Lagerei	107	1 084	91	243	12	293	3	269	1	279
I Gastgewerbe	165	1 130	139	521	24	418	2	191	-	-
JA Verlagswesen, audiovis. Medien u. Rundfunk	40	214	36	59	3	95	1	60	-	-
JB Telekommunikation	9	154	8	20	-	-	1	134	-	-
JC Informatik- u. Informations-Dienstl.	194	581	184	373	9	155	1	53	-	-
K Finanz- u. Versicherungsdienstl.	268	3 910	222	650	35	763	8	771	3	1 726
L Grundstücks- u. Wohnungswesen	93	194	89	135	4	59	-	-	-	-
MAA Rechts- u. Steuerberat., Wirtschaftsprüfung	423	2 983	351	975	66	1 216	5	389	1	403
MAB Verw. v. Unternehmen, Unternehmensberat.	457	814	451	734	6	80	-	-	-	-
MAC Architektur- u. Ing.büros; Werkstoffanalysen	214	898	189	405	23	375	2	118	-	-
MB-MC F&E; sonst. techn. Tätigkeiten	176	419	168	273	8	146	-	-	-	-
N Sonst. wirtschaftl. Dienstl.	267	2 657	222	449	25	485	20	1 723	-	-
O Öffentliche Verwaltung; Sozialversich.	16	1 940	2	15	4	102	9	765	1	1 058
P Erziehung u. Unterricht	125	1 353	111	165	7	139	6	728	1	321
QA Gesundheitswesen	339	1 126	325	768	13	184	1	174	-	-
QB Heime u. Sozialwesen	61	1 662	45	99	10	208	4	492	2	863
R Kunst, Unterhaltung u. Erholung	153	722	136	219	14	269	3	234	-	-
S Sonst. Dienstl.	346	896	334	535	10	188	2	173	-	-
U Exterritoriale Org.; Zollbehörden	1	47	-	-	1	47	-	-	-	-

## 4 Vollzeitäquivalente

**Vollzeitäquivalente (VZÄ) nach Wirtschaftszweig und Gemeinde**

Arbeitsverhältnisse mit einem Beschäftigungsgrad von 2% und mehr

Stichtag: 31.12.2018 (1299) Dezember

	Total		Vaduz		Triesen		Balzers	
	Arbeits- stätten	VZÄ	Arbeits- stätten	VZÄ	Arbeits- stätten	VZÄ	Arbeits- stätten	VZÄ
1 <b>Total</b>	<b>5 497</b>	<b>33 846</b>	<b>1 356</b>	<b>8 998</b>	<b>717</b>	<b>2 876</b>	<b>492</b>	<b>2 800</b>
2 <b>Sektor 1</b>	<b>106</b>	<b>224</b>	<b>10</b>	<b>19</b>	<b>6</b>	<b>12</b>	<b>16</b>	<b>32</b>
3 A Land- u. Forstw., Fischerei	106	224	10	19	6	12	16	32
4 <b>Sektor 2</b>	<b>635</b>	<b>14 005</b>	<b>86</b>	<b>1 055</b>	<b>87</b>	<b>854</b>	<b>86</b>	<b>1 553</b>
5 B Bergbau, Gew. v. Steinen u. Erden	4	45	1	19	1	13	1	7
6 CA H.v. Nahrung, Getränken, Tabakerzgn.	21	1 711	2	18	2	14	5	32
7 CB H.v. Textilien, Bekleidung, Schuhen	27	61	6	42	2	1	2	1
8 CC H.v. Holzwaren, Papier, Druckerzgn.	60	394	9	41	11	28	6	67
9 CD-CF H.v. chem. u. pharmazeut. Erzgn.	4	104	-	-	-	-	-	-
10 CG H.v. Gummi, Kunststoff-, Glas-, Keramikwa.	16	474	1	1	4	398	-	-
11 CH Metallerzeugung u. -bearb., Metallerzgn.	58	1 172	6	406	7	38	12	313
12 CI H.v. EDV-Geräten, elektron. u. opt. Erzgn.	21	617	2	10	2	24	6	461
13 CJ H.v. elektrischen Ausrüstungen	5	270	-	-	2	2	-	-
14 CK Maschinenbau	35	2 691	1	2	3	15	8	374
15 CL Fahrzeugbau	8	2 394	-	-	1	6	-	-
16 CM Sonst. Warenh.; Rep. u. Install. Maschinen	61	1 338	10	134	10	28	10	39
17 D-E Energie- u. Wasserversorg.; Abfallentsorg.	17	290	2	20	2	5	1	2
18 F Baugewerbe	298	2 444	46	363	40	283	35	257
19 <b>Sektor 3</b>	<b>4 756</b>	<b>19 617</b>	<b>1 260</b>	<b>7 924</b>	<b>624</b>	<b>2 009</b>	<b>390</b>	<b>1 215</b>
20 G Handel; Instandhalt. u. Rep. v. Fahrzeugen	717	2 389	161	565	97	404	54	184
21 H Verkehr u. Lagerei	120	863	18	169	11	26	18	69
22 I Gastgewerbe	176	792	33	203	23	75	18	39
23 JA Verlagswesen, audiovis. Medien u. Rundfunk	40	136	14	14	7	75	1	-
24 JB Telekommunikation	9	143	6	134	-	-	1	3
25 JC Informatik- u. Informations-Dienstl.	195	465	52	189	20	29	17	66
26 K Finanz- u. Versicherungsdienstl.	276	3 412	146	2 019	28	431	23	196
27 L Grundstücks- u. Wohnungswesen	95	117	30	63	13	8	8	4
28 MAA Rechts- u. Steuerberat., Wirtschaftsprüfung	434	2 348	210	1 360	59	225	24	75
29 MAB Verw. v. Unternehmen, Unternehmensberat.	458	508	114	163	67	62	19	19
30 MAC Architektur- u. Ing.büros; Werkstoffanalysen	219	694	43	152	33	78	24	87
31 MB-MC F&E; sonst. techn. Tätigkeiten	176	318	41	57	26	35	11	13
32 N Sonst. wirtschaftl. Dienstl.	264	1 904	59	545	33	116	19	67
33 O Öffentliche Verwaltung; Sozialversich.	18	1 544	5	1 023	2	75	1	53
34 P Erziehung u. Unterricht	159	885	20	363	21	112	14	57
35 QA Gesundheitswesen	352	766	70	296	51	82	32	55
36 QB Heime u. Sozialwesen	98	1 079	17	262	15	97	5	71
37 R Kunst, Unterhaltung u. Erholung	156	463	36	109	14	14	16	11
38 S Sonst. Dienstl.	345	543	62	158	52	43	45	131
39 T Private Haushalte mit Hauspersonal	447	204	123	79	52	25	40	15
40 U Exterritoriale Org.; Zollbehörden	2	44	-	-	-	-	-	-

&gt;&gt;

Tabelle 4.1

Triesenberg		Schaan		Planken		Eschen		Mauren		Gamprin		Ruggell		Schellenberg		
Arbeits- stätten	VZÄ	Arbeits- stätten	VZÄ	Arbeits- stätten	VZÄ	Arbeits- stätten	VZÄ	Arbeits- stätten	VZÄ	Arbeits- stätten	VZÄ	Arbeits- stätten	VZÄ	Arbeits- stätten	VZÄ	
<b>238</b>	<b>779</b>	<b>959</b>	<b>8 086</b>	<b>39</b>	<b>41</b>	<b>509</b>	<b>4 597</b>	<b>486</b>	<b>1 805</b>	<b>227</b>	<b>2 355</b>	<b>389</b>	<b>1 394</b>	<b>85</b>	<b>115</b>	1
<b>14</b>	<b>16</b>	<b>13</b>	<b>26</b>	<b>1</b>	<b>1</b>	<b>12</b>	<b>27</b>	<b>10</b>	<b>42</b>	<b>8</b>	<b>17</b>	<b>10</b>	<b>22</b>	<b>6</b>	<b>10</b>	2
14	16	13	26	1	1	12	27	10	42	8	17	10	22	6	10	3
<b>40</b>	<b>220</b>	<b>102</b>	<b>4 885</b>	<b>4</b>	<b>5</b>	<b>66</b>	<b>3 062</b>	<b>61</b>	<b>676</b>	<b>37</b>	<b>1 276</b>	<b>55</b>	<b>400</b>	<b>11</b>	<b>19</b>	4
-	-	-	-	-	-	-	-	-	-	-	-	1	5	-	-	5
-	-	6	863	-	-	1	1	1	35	2	666	2	83	-	-	6
2	-	3	2	-	-	4	2	2	9	3	1	3	3	-	-	7
3	15	10	142	1	1	5	16	6	46	1	5	6	32	2	2	8
-	-	-	-	1	-	1	5	-	-	1	97	1	2	-	-	9
-	-	5	30	-	-	2	42	2	3	1	-	-	-	1	-	10
2	8	11	88	-	-	3	4	3	38	5	179	8	90	1	6	11
-	-	6	71	-	-	1	3	3	45	-	-	1	4	-	-	12
-	-	2	245	-	-	-	-	1	23	-	-	-	-	-	-	13
1	32	5	1 652	-	-	8	436	5	151	1	4	3	25	-	-	14
-	-	-	-	-	-	2	2 314	3	50	-	-	2	25	-	-	15
-	-	6	928	-	-	10	12	5	166	3	3	5	23	2	6	16
2	2	4	186	-	-	2	50	-	-	2	15	1	9	1	-	17
30	162	44	678	2	4	27	178	30	110	18	306	22	99	4	5	18
<b>184</b>	<b>543</b>	<b>844</b>	<b>3 175</b>	<b>34</b>	<b>35</b>	<b>431</b>	<b>1 508</b>	<b>415</b>	<b>1 086</b>	<b>182</b>	<b>1 062</b>	<b>324</b>	<b>972</b>	<b>68</b>	<b>86</b>	19
32	55	106	535	2	1	84	146	81	156	42	181	49	153	9	9	20
10	72	12	232	-	-	11	141	24	119	7	6	8	26	1	3	21
22	154	33	93	2	2	16	125	11	25	7	36	5	23	6	14	22
1	-	7	39	-	-	4	2	4	2	-	-	2	2	-	-	23
-	-	2	6	-	-	-	-	-	-	-	-	-	-	-	-	24
6	4	27	41	2	1	16	14	21	56	12	14	19	49	3	3	25
1	8	29	240	2	3	6	45	8	13	11	327	22	130	-	-	26
2	-	17	13	1	-	9	3	8	8	2	14	4	4	1	-	27
7	9	58	223	-	-	17	36	24	36	6	326	27	56	2	3	28
19	14	87	80	3	1	32	30	36	39	15	10	60	86	6	4	29
7	21	39	119	1	1	25	116	22	41	6	7	17	70	2	2	30
5	3	33	68	3	3	10	16	19	12	6	22	17	86	5	2	31
15	93	47	337	1	-	34	500	28	171	8	16	17	56	3	1	32
2	46	2	189	1	6	1	49	1	39	1	21	1	30	1	13	33
6	26	29	119	1	5	20	99	23	45	14	25	7	24	4	8	34
11	13	84	169	5	4	39	57	21	39	8	22	26	29	5	2	35
2	5	28	410	2	5	10	63	10	142	2	7	6	16	1	-	36
5	4	35	110	4	1	14	20	16	77	6	8	9	109	1	1	37
17	10	68	116	-	-	40	29	24	11	12	9	18	20	7	17	38
14	6	101	35	4	1	43	17	32	11	17	10	10	4	11	4	39
-	-	-	-	-	-	-	-	2	44	-	-	-	-	-	-	40
>>																

## Vollzeitäquivalente nach Wirtschaftszweig, Staatsbürgerschaft, Wohnsitz und Geschlecht

Arbeitsverhältnisse mit einem Beschäftigungsgrad von 2% und mehr

Stichtag: 31.12.2018 (1299) Dezember

Tabelle 4.2

	Total		Vollzeitäquivalente						
	Liechtensteiner			Ausländer					
	Erwerbstätige Einwohner		Zupendler aus dem Ausland		Erwerbstätige Einwohner		Zupendler aus dem Ausland		
	Frauen	Männer	Frauen	Männer	Frauen	Männer	Frauen	Männer	
<b>Total</b>	<b>33 846</b>	<b>3 602</b>	<b>5 617</b>	<b>213</b>	<b>298</b>	<b>2 139</b>	<b>3 227</b>	<b>5 850</b>	<b>12 899</b>
<b>Sektor 1</b>	<b>224</b>	<b>19</b>	<b>119</b>	<b>-</b>	<b>1</b>	<b>17</b>	<b>42</b>	<b>9</b>	<b>16</b>
A Land- u. Forstw., Fischerei	224	19	119	-	1	17	42	9	16
<b>Sektor 2</b>	<b>14 005</b>	<b>546</b>	<b>1 943</b>	<b>41</b>	<b>124</b>	<b>503</b>	<b>1 568</b>	<b>1 923</b>	<b>7 358</b>
B Bergbau, Gew. v. Steinen u. Erden	45	2	14	-	1	-	7	-	20
CA H.v. Nahrung, Getränken, Tabakerzgn.	1 711	45	66	3	1	95	224	334	943
CB H.v. Textilien, Bekleidung, Schuhen	61	14	7	-	-	11	-	18	10
CC H.v. Holzwaren, Papier, Druckerzgn.	394	27	135	1	8	10	43	20	150
CD-CF H.v. chem. u. pharmazeut. Erzgn.	104	3	9	-	2	2	7	21	60
CG H.v. Gummi-, Kunststoff-, Glas-, Keramikwa.	474	33	45	4	1	68	54	131	136
CH Metallerzeugung u. -bearb., Metallerzgn.	1 172	61	247	3	10	33	131	100	586
CI H.v. EDV-Geräten, elektron. u. opt. Erzgn.	617	36	78	4	11	20	50	109	311
CJ H.v. elektrischen Ausrüstungen	270	23	30	1	2	26	22	74	92
CK Maschinenbau	2 691	70	273	5	26	77	157	444	1 639
CL Fahrzeugbau	2 394	44	160	6	24	57	169	283	1 652
CM Sonst. Warenh.; Rep. u. Install. Maschinen	1 338	84	114	7	7	67	78	319	663
D-E Energie- u. Wasserversorg.; Abfallentsorg.	290	22	116	1	9	5	34	20	84
F Baugewerbe	2 444	81	649	5	22	34	593	50	1 010
<b>Sektor 3</b>	<b>19 617</b>	<b>3 038</b>	<b>3 555</b>	<b>172</b>	<b>174</b>	<b>1 618</b>	<b>1 616</b>	<b>3 918</b>	<b>5 525</b>
G Handel; Instandhalt. u. Rep. v. Fahrzeugen	2 389	295	400	18	18	203	205	494	757
H Verkehr u. Lagerei	863	66	159	4	4	28	88	63	451
I Gastgewerbe	792	86	71	3	2	147	113	205	165
JA Verlagswesen, audiovis. Medien u. Rundfunk	136	26	35	1	2	8	12	20	32
JB Telekommunikation	143	11	32	-	-	3	16	19	62
JC Informatik- u. Informations-Dienstl.	465	25	102	3	2	8	59	45	222
K Finanz- u. Versicherungsdienstl.	3 412	417	553	16	34	161	241	699	1 291
L Grundstücks- u. Wohnungswesen	117	24	29	-	1	9	17	21	16
MAA Rechts- u. Steuerberat., Wirtschaftsprüfung	2 348	421	470	24	19	179	162	512	562
MAB Verw. v. Unternehmen, Unternehmensberat.	508	27	64	2	8	37	107	71	191
MAC Architektur- u. Ing.büros; Werkstoffanalysen	694	57	213	2	7	32	58	94	231
MB-MC F&E; sonst. techn. Tätigkeiten	318	52	62	3	5	27	31	73	64
N Sonst. wirtschaftl. Dienstl.	1 904	114	195	8	6	175	149	483	775
O Öffentliche Verwaltung; Sozialversich.	1 544	372	686	25	38	92	89	85	156
P Erziehung u. Unterricht	885	275	151	15	11	74	49	153	158
QA Gesundheitswesen	766	218	77	12	5	122	55	207	71
QB Heime u. Sozialwesen	1 079	324	107	26	7	150	54	316	95
R Kunst, Unterhaltung u. Erholung	463	51	84	3	2	38	47	102	136
S Sonst. Dienstl.	543	154	59	9	2	90	45	134	50
T Private Haushalte mit Hauspersonal	204	24	7	1	-	36	9	113	15
U Exterritoriale Org.; Zollbehörden	44	-	-	-	1	-	10	7	26

## 5 Zupendelnde





## Zupendler Voll- und Teilzeit (2% und mehr) nach Wohnsitz und Arbeitsgemeinde

Stichtag: 31.12.2018 (1299) Dezember

Tabelle 5.1

Wohnsitz	Total	Arbeitsgemeinde										
		Vaduz	Triesen	Balzers	Triesenberg	Schaan	Planken	Eschen	Mauren	Gamprin	Ruggell	Schellenberg
<b>Total</b>	<b>22 038</b>	<b>5 214</b>	<b>1 682</b>	<b>1 758</b>	<b>269</b>	<b>5 576</b>	<b>9</b>	<b>3 510</b>	<b>1 249</b>	<b>1 708</b>	<b>1 032</b>	<b>31</b>
<b>Schweiz</b>	<b>12 447</b>	<b>3 484</b>	<b>1 192</b>	<b>1 505</b>	<b>146</b>	<b>2 963</b>	<b>6</b>	<b>1 349</b>	<b>438</b>	<b>945</b>	<b>406</b>	<b>13</b>
Graubünden	1 106	389	147	182	8	215	1	65	22	54	22	1
Landquart	524	178	69	95	6	89	1	33	13	28	12	-
Plessur	310	116	36	47	1	67	-	20	5	13	5	-
Andere	272	95	42	40	1	59	-	12	4	13	5	1
St.Gallen	9 797	2 505	887	1 161	120	2 435	3	1 176	381	781	337	11
Rheintal	1 749	428	118	83	18	418	1	316	88	179	99	1
Rorschach	231	62	21	10	2	55	-	37	13	19	12	-
Sarganserland	1 857	565	204	430	19	355	-	102	40	108	34	-
See-Gaster	96	34	7	17	2	21	-	9	-	5	1	-
St.Gallen	279	75	22	21	1	79	-	35	8	24	14	-
Toggenburg	90	13	9	4	2	22	-	20	3	14	3	-
Werdenberg	5 451	1 310	502	593	76	1 477	2	654	226	428	173	10
Wil	44	18	4	3	-	8	-	3	3	4	1	-
Appenzell Ausserrhoden	121	44	14	8	-	21	-	15	5	12	2	-
Appenzell Innerrhoden	62	19	7	-	1	14	-	10	-	10	1	-
Schwyz	237	103	31	26	2	48	1	7	1	13	4	1
Thurgau	173	49	12	8	2	41	-	26	3	20	12	-
Zürich	564	237	64	51	6	117	1	27	8	37	16	-
Andere Kantone	387	138	30	69	7	72	-	23	18	18	12	-
<b>Österreich</b>	<b>8 711</b>	<b>1 582</b>	<b>443</b>	<b>214</b>	<b>90</b>	<b>2 465</b>	<b>3</b>	<b>1 936</b>	<b>682</b>	<b>710</b>	<b>572</b>	<b>14</b>
Vorarlberg	8 525	1 543	423	211	77	2 428	3	1 914	651	703	558	14
Bludenz	1 147	132	52	27	12	296	-	359	100	97	69	3
Bregenz	764	201	57	17	3	173	-	147	39	40	86	1
Dornbirn	1 029	227	54	22	21	271	-	209	57	92	75	1
Feldkirch	5 585	983	260	145	41	1 688	3	1 199	455	474	328	9
Andere Bundesländer	186	39	20	3	13	37	-	22	31	7	14	-
<b>Deutschland</b>	<b>635</b>	<b>84</b>	<b>25</b>	<b>23</b>	<b>7</b>	<b>116</b>	<b>-</b>	<b>200</b>	<b>96</b>	<b>36</b>	<b>48</b>	<b>-</b>
<b>Andere</b>	<b>245</b>	<b>64</b>	<b>22</b>	<b>16</b>	<b>26</b>	<b>32</b>	<b>-</b>	<b>25</b>	<b>33</b>	<b>17</b>	<b>6</b>	<b>4</b>

### Erläuterung zur Tabelle:

Wohnsitz: nach Land des Wohnsitzes, Kanton/ Bundesland und Bezirk

## Zupendler Voll- und Teilzeit (2% und mehr) nach Staatsbürgerschaft, Wohnsitz und Geschlecht

Stichtag: 31.12.2018 (1299) Dezember

Tabelle 5.2, Seite 1/2

Staatsbürgerschaft	Total	in Liechtenstein beschäftigte Zupendler aus dem Ausland							
		Schweiz		Österreich		Deutschland		Andere	
		Frauen	Männer	Frauen	Männer	Frauen	Männer	Frauen	Männer
<b>Total</b>	<b>22 038</b>	<b>4 582</b>	<b>7 865</b>	<b>3 077</b>	<b>5 634</b>	<b>63</b>	<b>572</b>	<b>123</b>	<b>122</b>
<b>Liechtenstein</b>	<b>628</b>	<b>234</b>	<b>222</b>	<b>65</b>	<b>93</b>	<b>1</b>	<b>1</b>	<b>4</b>	<b>8</b>
<b>Schweiz</b>	<b>7 206</b>	<b>2 757</b>	<b>4 340</b>	<b>45</b>	<b>52</b>	<b>1</b>	<b>4</b>	<b>3</b>	<b>4</b>
<b>EWR</b>	<b>13 705</b>	<b>1 430</b>	<b>3 046</b>	<b>2 943</b>	<b>5 451</b>	<b>57</b>	<b>556</b>	<b>116</b>	<b>106</b>
Belgien	24	3	16	-	4	-	-	-	1
Bulgarien	52	13	17	10	11	-	1	-	-
Dänemark	12	3	5	1	3	-	-	-	-
Deutschland	3 310	534	1 321	249	630	50	513	4	9
Estland	1	-	1	-	-	-	-	-	-
Finnland	14	5	4	-	5	-	-	-	-
Frankreich	127	30	53	10	22	-	2	2	8
Griechenland	62	8	23	10	15	-	6	-	-
Grossbritannien	68	9	32	10	16	-	-	-	1
Irland	12	2	2	3	5	-	-	-	-
Island	2	-	1	-	1	-	-	-	-
Italien	776	189	429	34	93	-	7	1	23
Kroatien	61	8	31	8	12	-	1	-	1
Lettland	13	6	3	2	1	-	-	-	1
Litauen	10	3	4	3	-	-	-	-	-
Luxemburg	6	1	2	-	1	-	-	-	2
Niederlande	67	14	36	5	8	-	-	-	4
Norwegen	3	-	3	-	-	-	-	-	-
Österreich	7 566	236	433	2 466	4 404	4	15	2	6
Polen	150	31	62	12	32	1	3	4	5
Portugal	358	127	201	8	20	-	-	-	2
Rumänien	131	24	39	30	34	1	2	1	-
Schweden	29	5	11	3	7	-	2	-	1
Slowakei	192	40	54	16	13	1	-	53	15
Slowenien	64	11	27	5	18	-	1	-	2
Spanien	141	31	82	7	20	-	1	-	-
Tschechien	123	25	29	11	11	-	-	38	9
Ungarn	331	72	125	40	65	-	2	11	16
<b>Übriges Europa</b>	<b>284</b>	<b>92</b>	<b>156</b>	<b>5</b>	<b>25</b>	<b>1</b>	<b>2</b>	<b>-</b>	<b>3</b>
Albanien	4	1	2	1	-	-	-	-	-
Belarus	3	2	1	-	-	-	-	-	-
Bosnien-Herzegowina	33	10	13	1	8	1	-	-	-
Kosovo	45	7	34	-	3	-	-	-	1
Mazedonien	64	29	34	-	1	-	-	-	-
Montenegro	2	1	-	1	-	-	-	-	-
Russland	28	13	11	1	2	-	1	-	-
Serbien	65	19	43	-	3	-	-	-	-
Türkei	34	7	16	1	8	-	-	-	2
Ukraine	6	3	2	-	-	-	1	-	-

&gt;&gt;

&gt;&gt;

Tabelle 5.2, Seite 2/2

Staatsbürgerschaft	Total	in Liechtenstein beschäftigte Zupendler aus dem Ausland							
		Schweiz		Österreich		Deutschland		Andere	
		Frauen	Männer	Frauen	Männer	Frauen	Männer	Frauen	Männer
<b>Afrika</b>	<b>9</b>	<b>3</b>	<b>3</b>	<b>2</b>	<b>1</b>	-	-	-	-
Ägypten	1	-	1	-	-	-	-	-	-
Angola	1	-	1	-	-	-	-	-	-
Benin	1	-	-	-	1	-	-	-	-
Marokko	1	1	-	-	-	-	-	-	-
Mauritius	1	1	-	-	-	-	-	-	-
Senegal	1	1	-	-	-	-	-	-	-
Simbabwe	1	-	-	1	-	-	-	-	-
Südafrika	2	-	1	1	-	-	-	-	-
<b>Amerika</b>	<b>76</b>	<b>22</b>	<b>36</b>	<b>5</b>	<b>7</b>	<b>3</b>	<b>2</b>	-	<b>1</b>
Argentinien	3	1	2	-	-	-	-	-	-
Brasilien	13	6	5	-	1	-	1	-	-
Chile	3	-	3	-	-	-	-	-	-
Dominikanische Rep.	2	1	-	-	1	-	-	-	-
El Salvador	1	-	1	-	-	-	-	-	-
Kanada	10	2	5	1	2	-	-	-	-
Kolumbien	3	1	1	-	-	-	1	-	-
Mexiko	9	3	4	1	-	1	-	-	-
Peru	1	1	-	-	-	-	-	-	-
USA	29	6	14	3	3	2	-	-	1
Venezuela	2	1	1	-	-	-	-	-	-
<b>Asien</b>	<b>125</b>	<b>43</b>	<b>60</b>	<b>11</b>	<b>4</b>	-	<b>7</b>	-	-
Afghanistan	2	-	2	-	-	-	-	-	-
China	40	17	9	8	2	-	4	-	-
Indien	23	2	19	-	-	-	2	-	-
Indonesien	3	2	-	-	-	-	1	-	-
Irak	3	1	2	-	-	-	-	-	-
Iran	3	-	3	-	-	-	-	-	-
Japan	9	4	3	2	-	-	-	-	-
Kasachstan	2	2	-	-	-	-	-	-	-
Korea (Republik)	1	1	-	-	-	-	-	-	-
Libanon	2	1	1	-	-	-	-	-	-
Malaysia	3	1	2	-	-	-	-	-	-
Pakistan	1	-	-	-	1	-	-	-	-
Philippinen	1	1	-	-	-	-	-	-	-
Sri Lanka	17	2	15	-	-	-	-	-	-
Syrien	1	-	-	-	1	-	-	-	-
Taiwan	3	3	-	-	-	-	-	-	-
Thailand	7	6	1	-	-	-	-	-	-
Vietnam	4	-	3	1	-	-	-	-	-
<b>Ozeanien</b>	<b>4</b>	<b>1</b>	<b>2</b>	<b>1</b>	-	-	-	-	-
Australien	3	1	1	1	-	-	-	-	-
Neuseeland	1	-	1	-	-	-	-	-	-
<b>Staatenlos</b>	<b>1</b>	-	-	-	<b>1</b>	-	-	-	-

## Zupendler Voll- und Teilzeit (2% und mehr) nach Wirtschaftszweig, Arbeitsgemeinde und Geschlecht

Stichtag: 31.12.2018 (1299) Dezember

	Total	Vaduz		Triesen		Balzers		Triesenberg	
		Frauen	Männer	Frauen	Männer	Frauen	Männer	Frauen	Männer
1 <b>Total</b>	<b>22 038</b>	<b>2 308</b>	<b>2 906</b>	<b>751</b>	<b>931</b>	<b>610</b>	<b>1 148</b>	<b>107</b>	<b>162</b>
2 <b>Sektor 1</b>	<b>36</b>	<b>2</b>	<b>-</b>	<b>1</b>	<b>-</b>	<b>-</b>	<b>5</b>	<b>-</b>	<b>-</b>
3 A Land- u. Forstw., Fischerei	36	2	-	1	-	-	5	-	-
4 <b>Sektor 2</b>	<b>9 902</b>	<b>108</b>	<b>478</b>	<b>167</b>	<b>321</b>	<b>247</b>	<b>777</b>	<b>2</b>	<b>60</b>
5 B Bergbau, Gew. v. Steinen u. Erden	21	-	7	-	8	-	4	-	-
6 CA H.v. Nahrung, Getränken, Tabakerzgn.	1 330	6	4	4	3	7	4	-	-
7 CB H.v. Textilien, Bekleidung, Schuhen	41	18	7	-	-	-	-	-	-
8 CC H.v. Holzwaren, Papier, Druckerzgn.	196	5	15	2	10	7	25	-	7
9 CD-CF H.v. chem. u. pharmazeut. Erzgn.	87	-	-	-	-	-	-	-	-
10 CG H.v. Gummi-, Kunststoff-, Glas-, Keramikwa.	288	-	1	140	100	-	-	-	-
11 CH Metallerzeugung u. -bearb., Metallerzgn.	740	37	214	-	11	65	158	-	1
12 CI H.v. EDV-Geräten, elektron. u. opt. Erzgn.	464	-	4	1	17	101	250	-	-
13 CJ H.v. elektrischen Ausrüstungen	176	-	-	-	1	-	-	-	-
14 CK Maschinenbau	2 198	-	-	2	8	54	222	2	7
15 CL Fahrzeugbau	1 993	-	-	-	3	-	-	-	-
16 CM Sonst. Warenh.; Rep. u. Install. Maschinen	1 055	17	73	6	11	4	15	-	-
17 D-E Energie- u. Wasserversorg.; Abfallentsorg.	122	5	4	-	4	-	-	-	1
18 F Baugewerbe	1 191	20	149	12	145	9	99	-	44
19 <b>Sektor 3</b>	<b>12 100</b>	<b>2 198</b>	<b>2 428</b>	<b>583</b>	<b>610</b>	<b>363</b>	<b>366</b>	<b>105</b>	<b>102</b>
20 G Handel; Instandhalt. u. Rep. v. Fahrzeugen	1 567	185	168	119	183	60	52	4	5
21 H Verkehr u. Lagerei	582	28	87	1	10	6	57	-	26
22 I Gastgewerbe	474	70	41	23	11	12	3	39	37
23 JA Verlagswesen, audiovis. Medien u. Rundfunk	80	1	6	17	20	-	-	-	-
24 JB Telekommunikation	88	21	61	-	-	-	2	-	-
25 JC Informatik- u. Informations-Dienstl.	326	31	102	3	8	5	38	-	-
26 K Finanz- u. Versicherungsdienstl.	2 298	499	753	113	171	47	99	-	5
27 L Grundstücks- u. Wohnungswesen	58	19	8	1	2	1	4	-	-
28 MAA Rechts- u. Steuerberat., Wirtschaftsprüfung	1 324	418	336	70	33	20	16	2	2
29 MAB Verw. v. Unternehmen, Unternehmensberat.	389	40	76	12	33	3	12	1	2
30 MAC Architektur- u. Ing.büros; Werkstoffanalysen	406	26	58	8	24	15	32	-	2
31 MB-MC F&E; sonst. techn. Tätigkeiten	172	18	3	4	1	7	1	-	-
32 N Sonst. wirtschaftl. Dienstl.	1 580	195	276	52	55	38	13	42	18
33 O Öffentliche Verwaltung; Sozialversich.	347	103	174	5	6	3	2	-	2
34 P Erziehung u. Unterricht	489	131	139	30	25	12	8	3	3
35 QA Gesundheitswesen	438	124	56	30	11	22	2	3	-
36 QB Heime u. Sozialwesen	576	115	11	53	11	37	5	2	-
37 R Kunst, Unterhaltung u. Erholung	307	19	32	4	1	1	2	-	-
38 S Sonst. Dienstl.	252	67	27	5	4	54	18	-	-
39 T Private Haushalte mit Hauspersonal	310	88	14	33	1	20	-	9	-
40 U Exterritoriale Org.; Zollbehörden	37	-	-	-	-	-	-	-	-

&gt;&gt;

Tabelle 5.3

Schaan		Planken		Eschen		Mauren		Gamprin		Ruggell		Schellenberg		
Frauen	Männer	Frauen	Männer	Frauen	Männer	Frauen	Männer	Frauen	Männer	Frauen	Männer	Frauen	Männer	
<b>1983</b>	<b>3 593</b>	<b>5</b>	<b>4</b>	<b>883</b>	<b>2 627</b>	<b>371</b>	<b>878</b>	<b>443</b>	<b>1 265</b>	<b>367</b>	<b>665</b>	<b>17</b>	<b>14</b>	1
<b>3</b>	<b>1</b>	-	-	-	<b>3</b>	<b>6</b>	<b>15</b>	-	-	-	-	-	-	2
3	1	-	-	-	3	6	15	-	-	-	-	-	-	3
<b>1 018</b>	<b>2 527</b>	-	-	<b>393</b>	<b>2 046</b>	<b>95</b>	<b>429</b>	<b>169</b>	<b>801</b>	<b>32</b>	<b>225</b>	<b>1</b>	<b>6</b>	4
-	-	-	-	-	-	-	-	-	-	-	2	-	-	5
214	466	-	-	-	-	19	8	119	424	7	45	-	-	6
-	-	-	-	-	-	5	2	-	-	-	9	-	-	7
9	52	-	-	2	5	4	31	-	3	-	19	-	-	8
-	-	-	-	-	4	-	-	24	59	-	-	-	-	9
4	13	-	-	4	24	-	2	-	-	-	-	-	-	10
4	40	-	-	-	2	5	15	13	115	4	54	-	2	11
23	26	-	-	-	1	5	33	-	-	1	2	-	-	12
75	87	-	-	-	-	5	8	-	-	-	-	-	-	13
352	1 056	-	-	82	267	8	119	-	-	6	13	-	-	14
-	-	-	-	295	1 632	8	34	-	-	3	18	-	-	15
310	437	-	-	-	7	29	126	2	-	3	13	-	2	16
11	58	-	-	6	24	-	-	-	1	5	3	-	-	17
16	292	-	-	4	80	7	51	11	199	3	47	1	2	18
<b>962</b>	<b>1 065</b>	<b>5</b>	<b>4</b>	<b>490</b>	<b>578</b>	<b>270</b>	<b>434</b>	<b>274</b>	<b>464</b>	<b>335</b>	<b>440</b>	<b>16</b>	<b>8</b>	19
143	226	-	-	34	43	33	63	40	80	61	66	-	2	20
28	100	-	-	5	103	18	96	2	3	2	10	-	-	21
34	31	-	-	63	48	11	3	14	6	10	12	3	3	22
14	20	-	-	-	-	-	1	-	-	1	-	-	-	23
2	2	-	-	-	-	-	-	-	-	-	-	-	-	24
4	21	1	-	2	4	12	38	1	4	9	41	1	1	25
46	143	-	4	4	6	4	7	94	178	59	66	-	-	26
1	1	-	-	-	2	-	4	10	2	1	2	-	-	27
87	51	-	-	14	8	10	9	56	153	17	22	-	-	28
23	51	-	-	5	9	12	20	2	3	26	58	-	1	29
25	48	-	-	44	27	4	21	-	4	12	56	-	-	30
14	16	-	-	4	3	1	2	8	9	41	39	-	1	31
109	178	-	-	164	280	42	83	1	6	19	9	-	-	32
19	15	-	-	1	-	2	2	2	4	3	2	2	-	33
34	14	1	-	36	27	8	4	7	6	1	-	-	-	34
82	25	-	-	28	4	15	3	17	-	14	2	-	-	35
152	61	2	-	39	5	42	27	3	-	11	-	-	-	36
30	49	1	-	11	5	33	22	2	4	39	52	-	-	37
45	10	-	-	10	3	1	1	-	-	4	2	1	-	38
70	3	-	-	26	1	13	-	15	2	5	1	9	-	39
-	-	-	-	-	-	9	28	-	-	-	-	-	-	40
>>														

## Zupendler Voll- und Teilzeit (2% und mehr) aus der Schweiz nach Wirtschaftszweig, Arbeitsgemeinde und Geschlecht

Stichtag: 31.12.2018 (1299) Dezember

	Total	Vaduz		Triesen		Balzers		Triesenberg	
		Frauen	Männer	Frauen	Männer	Frauen	Männer	Frauen	Männer
1 <b>Total</b>	<b>12 447</b>	<b>1 514</b>	<b>1 970</b>	<b>529</b>	<b>663</b>	<b>517</b>	<b>988</b>	<b>54</b>	<b>92</b>
2 <b>Sektor 1</b>	<b>33</b>	<b>2</b>	<b>-</b>	<b>1</b>	<b>-</b>	<b>-</b>	<b>5</b>	<b>-</b>	<b>-</b>
3 A Land- u. Forstw., Fischerei	33	2	-	1	-	-	5	-	-
4 <b>Sektor 2</b>	<b>5 181</b>	<b>81</b>	<b>306</b>	<b>109</b>	<b>229</b>	<b>206</b>	<b>670</b>	<b>2</b>	<b>49</b>
5 B Bergbau, Gew. v. Steinen u. Erden	11	-	2	-	4	-	4	-	-
6 CA H.v. Nahrung, Getränken, Tabakerzgn.	507	5	1	4	1	5	3	-	-
7 CB H.v. Textilien, Bekleidung, Schuhen	34	16	7	-	-	-	-	-	-
8 CC H.v. Holzwaren, Papier, Druckerzgn.	124	3	9	2	6	4	18	-	6
9 CD-CF H.v. chem. u. pharmazeut. Erzgn.	58	-	-	-	-	-	-	-	-
10 CG H.v. Gummi-, Kunststoff-, Glas-, Keramikwa.	168	-	-	86	56	-	-	-	-
11 CH Metallerzeugung u. -bearb., Metallerzgn.	467	24	119	-	10	49	133	-	1
12 CI H.v. EDV-Geräten, elektron. u. opt. Erzgn.	400	-	4	1	14	91	218	-	-
13 CJ H.v. elektrischen Ausrüstungen	51	-	-	-	1	-	-	-	-
14 CK Maschinenbau	1 211	-	-	1	8	45	188	2	7
15 CL Fahrzeugbau	777	-	-	-	3	-	-	-	-
16 CM Sonst. Warenh.; Rep. u. Install. Maschinen	432	12	45	4	6	4	12	-	-
17 D-E Energie- u. Wasserversorg.; Abfallentsorg.	84	4	2	-	4	-	-	-	1
18 F Baugewerbe	857	17	117	11	116	8	94	-	34
19 <b>Sektor 3</b>	<b>7 233</b>	<b>1 431</b>	<b>1 664</b>	<b>419</b>	<b>434</b>	<b>311</b>	<b>313</b>	<b>52</b>	<b>43</b>
20 G Handel; Instandhalt. u. Rep. v. Fahrzeugen	1 062	139	118	89	138	53	47	3	4
21 H Verkehr u. Lagerei	257	18	38	-	7	6	53	-	5
22 I Gastgewerbe	246	48	21	19	9	11	3	16	10
23 JA Verlagswesen, audiovis. Medien u. Rundfunk	51	-	2	13	16	-	-	-	-
24 JB Telekommunikation	67	14	48	-	-	-	1	-	-
25 JC Informatik- u. Informations-Dienstl.	172	23	59	3	6	5	32	-	-
26 K Finanz- u. Versicherungsdienstl.	1 749	393	619	97	143	42	89	-	4
27 L Grundstücks- u. Wohnungswesen	31	13	7	-	-	1	3	-	-
28 MAA Rechts- u. Steuerberat., Wirtschaftsprüfung	849	262	234	35	18	17	11	2	2
29 MAB Verw. v. Unternehmen, Unternehmensberat.	208	25	50	8	27	3	9	-	1
30 MAC Architektur- u. Ing.büros; Werkstoffanalysen	174	15	38	7	13	11	24	-	1
31 MB-MC F&E; sonst. techn. Tätigkeiten	70	13	2	4	1	6	1	-	-
32 N Sonst. wirtschaftl. Dienstl.	847	123	216	45	31	35	12	22	11
33 O Öffentliche Verwaltung; Sozialversich.	173	41	89	3	3	3	1	-	2
34 P Erziehung u. Unterricht	196	55	50	11	5	7	3	3	3
35 QA Gesundheitswesen	294	91	27	27	7	20	2	3	-
36 QB Heime u. Sozialwesen	377	87	5	45	7	34	4	2	-
37 R Kunst, Unterhaltung u. Erholung	161	9	26	4	1	1	1	-	-
38 S Sonst. Dienstl.	160	43	14	2	2	50	17	-	-
39 T Private Haushalte mit Hauspersonal	52	19	1	7	-	6	-	1	-
40 U Exterritoriale Org.; Zollbehörden	37	-	-	-	-	-	-	-	-

&gt;&gt;

Tabelle 5.4

Schaan		Planken		Eschen		Mauren		Gamprin		Ruggell		Schellenberg		
Frauen	Männer	Frauen	Männer	Frauen	Männer	Frauen	Männer	Frauen	Männer	Frauen	Männer	Frauen	Männer	
<b>1074</b>	<b>1889</b>	<b>3</b>	<b>3</b>	<b>360</b>	<b>989</b>	<b>146</b>	<b>292</b>	<b>240</b>	<b>705</b>	<b>141</b>	<b>265</b>	<b>4</b>	<b>9</b>	1
<b>3</b>	<b>1</b>	-	-	-	<b>3</b>	<b>5</b>	<b>13</b>	-	-	-	-	-	-	2
3	1	-	-	-	3	5	13	-	-	-	-	-	-	3
<b>504</b>	<b>1262</b>	-	-	<b>167</b>	<b>817</b>	<b>41</b>	<b>135</b>	<b>81</b>	<b>382</b>	<b>15</b>	<b>120</b>	-	<b>5</b>	4
-	-	-	-	-	-	-	-	-	-	-	1	-	-	5
97	170	-	-	-	-	14	6	46	138	2	15	-	-	6
-	-	-	-	-	-	2	-	-	-	-	9	-	-	7
9	33	-	-	1	4	1	14	-	3	-	11	-	-	8
-	-	-	-	-	-	-	-	17	41	-	-	-	-	9
3	7	-	-	4	11	-	1	-	-	-	-	-	-	10
2	24	-	-	-	-	3	2	9	53	4	32	-	2	11
16	19	-	-	-	1	5	28	-	-	1	2	-	-	12
22	20	-	-	-	-	3	5	-	-	-	-	-	-	13
195	579	-	-	47	98	5	29	-	-	2	5	-	-	14
-	-	-	-	112	639	1	12	-	-	2	8	-	-	15
144	178	-	-	-	4	5	11	-	-	1	4	-	2	16
8	40	-	-	2	19	-	-	-	1	1	2	-	-	17
8	192	-	-	1	41	2	27	9	146	2	31	-	1	18
<b>567</b>	<b>626</b>	<b>3</b>	<b>3</b>	<b>193</b>	<b>169</b>	<b>100</b>	<b>144</b>	<b>159</b>	<b>323</b>	<b>126</b>	<b>145</b>	<b>4</b>	<b>4</b>	19
116	157	-	-	18	11	13	29	29	51	21	25	-	1	20
23	61	-	-	4	13	9	15	-	-	2	3	-	-	21
17	17	-	-	26	17	1	3	10	5	6	7	-	-	22
10	10	-	-	-	-	-	-	-	-	-	-	-	-	23
2	2	-	-	-	-	-	-	-	-	-	-	-	-	24
4	13	1	-	1	-	2	6	-	2	1	12	1	1	25
23	90	-	3	2	6	3	5	49	127	23	31	-	-	26
1	1	-	-	-	1	-	-	3	-	1	-	-	-	27
45	38	-	-	1	2	-	-	48	121	5	8	-	-	28
11	38	-	-	2	2	4	6	2	2	7	10	-	1	29
12	21	-	-	13	9	2	4	-	-	-	4	-	-	30
5	6	-	-	2	2	-	1	4	5	7	10	-	1	31
76	88	-	-	55	84	10	26	1	3	7	2	-	-	32
9	8	-	-	1	-	1	1	2	4	2	1	2	-	33
18	7	-	-	16	14	1	-	2	1	-	-	-	-	34
58	12	-	-	15	2	13	1	6	-	10	-	-	-	35
91	34	2	-	21	-	21	11	3	-	10	-	-	-	36
15	19	-	-	8	2	11	8	-	2	22	32	-	-	37
21	2	-	-	4	3	-	-	-	-	2	-	-	-	38
10	2	-	-	4	1	-	-	-	-	-	-	1	-	39
-	-	-	-	-	-	9	28	-	-	-	-	-	-	40
>>														

## Zupendler Voll- und Teilzeit (2% und mehr) aus Österreich nach Wirtschaftszweig, Arbeitsgemeinde und Geschlecht

Stichtag: 31.12.2018 (1299) Dezember

	Total	Arbeitsgemeinde							
		Vaduz		Triesen		Balzers		Triesenberg	
		Frauen	Männer	Frauen	Männer	Frauen	Männer	Frauen	Männer
1 <b>Total</b>	<b>8 711</b>	<b>738</b>	<b>844</b>	<b>204</b>	<b>239</b>	<b>82</b>	<b>132</b>	<b>44</b>	<b>46</b>
2 <b>Sektor 1</b>	<b>3</b>	-	-	-	-	-	-	-	-
3 A Land- u. Forstw., Fischerei	3	-	-	-	-	-	-	-	-
4 <b>Sektor 2</b>	<b>4 374</b>	<b>27</b>	<b>156</b>	<b>55</b>	<b>86</b>	<b>41</b>	<b>95</b>	-	<b>11</b>
5 B Bergbau, Gew. v. Steinen u. Erden	10	-	5	-	4	-	-	-	-
6 CA H.v. Nahrung, Getränken, Tabakerzgn.	798	1	3	-	2	2	1	-	-
7 CB H.v. Textilien, Bekleidung, Schuhen	7	2	-	-	-	-	-	-	-
8 CC H.v. Holzwaren, Papier, Druckerzgn.	70	2	6	-	4	3	7	-	1
9 CD-CF H.v. chem. u. pharmazeut. Erzgn.	29	-	-	-	-	-	-	-	-
10 CG H.v. Gummi-, Kunststoff-, Glas-, Keramikwa.	113	-	-	51	41	-	-	-	-
11 CH Metallerzeugung u. -bearb., Metallerzgn.	256	13	87	-	1	16	23	-	-
12 CI H.v. EDV-Geräten, elektron. u. opt. Erzgn.	55	-	-	-	3	10	24	-	-
13 CJ H.v. elektrischen Ausrüstungen	124	-	-	-	-	-	-	-	-
14 CK Maschinenbau	899	-	-	1	-	9	32	-	-
15 CL Fahrzeugbau	1 101	-	-	-	-	-	-	-	-
16 CM Sonst. Warenh.; Rep. u. Install. Maschinen	556	5	25	2	5	-	3	-	-
17 D-E Energie- u. Wasserversorg.; Abfallentsorg.	38	1	2	-	-	-	-	-	-
18 F Baugewerbe	318	3	28	1	26	1	5	-	10
19 <b>Sektor 3</b>	<b>4 334</b>	<b>711</b>	<b>688</b>	<b>149</b>	<b>153</b>	<b>41</b>	<b>37</b>	<b>44</b>	<b>35</b>
20 G Handel; Instandhalt. u. Rep. v. Fahrzeugen	464	45	41	28	37	7	4	1	1
21 H Verkehr u. Lagerei	174	9	41	1	3	-	1	-	10
22 I Gastgewerbe	205	21	18	4	2	1	-	17	14
23 JA Verlagswesen, audiovis. Medien u. Rundfunk	27	1	4	4	3	-	-	-	-
24 JB Telekommunikation	21	7	13	-	-	-	1	-	-
25 JC Informatik- u. Informations-Dienstl.	141	8	39	-	1	-	5	-	-
26 K Finanz- u. Versicherungsdienstl.	484	103	108	14	24	4	7	-	1
27 L Grundstücks- u. Wohnungswesen	23	6	1	-	1	-	-	-	-
28 MAA Rechts- u. Steuerberat., Wirtschaftsprüfung	456	154	96	35	14	3	3	-	-
29 MAB Verw. v. Unternehmen, Unternehmensberat.	153	15	21	4	5	-	-	1	1
30 MAC Architektur- u. Ing.büros; Werkstoffanalysen	220	10	20	1	9	4	6	-	1
31 MB-MC F&E; sonst. techn. Tätigkeiten	101	5	1	-	-	1	-	-	-
32 N Sonst. wirtschaftl. Dienstl.	676	46	57	7	22	3	1	20	7
33 O Öffentliche Verwaltung; Sozialversich.	170	61	82	2	3	-	1	-	-
34 P Erziehung u. Unterricht	288	75	87	19	19	5	5	-	-
35 QA Gesundheitswesen	133	33	27	3	4	2	-	-	-
36 QB Heime u. Sozialwesen	197	27	6	8	3	3	1	-	-
37 R Kunst, Unterhaltung u. Erholung	142	10	5	-	-	-	1	-	-
38 S Sonst. Dienstl.	85	24	9	3	2	4	1	-	-
39 T Private Haushalte mit Hauspersonal	174	51	12	16	1	4	-	5	-
40 U Exterritoriale Org.; Zollbehörden	-	-	-	-	-	-	-	-	-

&gt;&gt;



Tabelle 5.5

Schaan		Planken		Eschen		Mauren		Gamprin		Ruggell		Schellenberg		
Frauen	Männer	Frauen	Männer	Frauen	Männer	Frauen	Männer	Frauen	Männer	Frauen	Männer	Frauen	Männer	
868	1597	2	1	501	1435	222	460	187	523	220	352	9	5	1
-	-	-	-	-	-	1	2	-	-	-	-	-	-	2
-	-	-	-	-	-	1	2	-	-	-	-	-	-	3
494	1193	-	-	218	1100	53	243	85	398	17	100	1	1	4
-	-	-	-	-	-	-	-	-	-	-	1	-	-	5
114	291	-	-	-	-	5	2	70	273	5	29	-	-	6
-	-	-	-	-	-	3	2	-	-	-	-	-	-	7
-	19	-	-	1	1	2	16	-	-	-	8	-	-	8
-	-	-	-	-	4	-	-	7	18	-	-	-	-	9
1	6	-	-	-	13	-	1	-	-	-	-	-	-	10
2	16	-	-	-	1	2	13	4	56	-	22	-	-	11
7	7	-	-	-	-	-	4	-	-	-	-	-	-	12
52	67	-	-	-	-	2	3	-	-	-	-	-	-	13
150	426	-	-	33	150	3	83	-	-	4	8	-	-	14
-	-	-	-	177	885	7	21	-	-	1	10	-	-	15
157	246	-	-	-	3	24	74	2	-	2	8	-	-	16
3	18	-	-	4	5	-	-	-	-	4	1	-	-	17
8	97	-	-	3	38	5	24	2	51	1	13	1	1	18
374	404	2	1	283	335	168	215	102	125	203	252	8	4	19
26	62	-	-	16	30	19	32	11	27	40	36	-	1	20
5	32	-	-	1	30	9	21	2	3	-	6	-	-	21
16	14	-	-	37	31	10	-	4	1	4	5	3	3	22
4	10	-	-	-	-	-	-	-	-	1	-	-	-	23
-	-	-	-	-	-	-	-	-	-	-	-	-	-	24
-	8	-	-	1	2	10	31	1	1	8	26	-	-	25
23	50	-	1	2	-	1	2	44	46	32	22	-	-	26
-	-	-	-	-	-	-	4	7	2	-	2	-	-	27
41	13	-	-	12	6	10	7	8	28	12	14	-	-	28
12	9	-	-	3	7	8	12	-	-	19	36	-	-	29
13	27	-	-	30	18	2	15	-	4	12	48	-	-	30
9	10	-	-	2	1	1	1	4	4	34	28	-	-	31
31	82	-	-	108	188	32	53	-	2	11	6	-	-	32
10	7	-	-	-	-	1	1	-	-	1	1	-	-	33
15	7	1	-	20	13	7	4	5	5	1	-	-	-	34
23	11	-	-	11	1	2	2	9	-	4	1	-	-	35
61	27	-	-	18	5	21	16	-	-	1	-	-	-	36
15	29	1	-	3	3	22	13	2	2	17	19	-	-	37
23	6	-	-	6	-	1	1	-	-	2	2	1	-	38
47	-	-	-	13	-	12	-	5	-	4	-	4	-	39
-	-	-	-	-	-	-	-	-	-	-	-	-	-	40
>>														

## Zupendler Voll- und Teilzeit (2% und mehr) aus Deutschland nach Wirtschaftszweig, Arbeitsgemeinde und Geschlecht

Stichtag: 31.12.2018 (1299) Dezember

	Total	Vaduz		Triesen		Balzers		Triesenberg	
		Frauen	Männer	Frauen	Männer	Frauen	Männer	Frauen	Männer
1 <b>Total</b>	<b>635</b>	<b>7</b>	<b>77</b>	<b>3</b>	<b>22</b>	<b>1</b>	<b>22</b>	<b>2</b>	<b>5</b>
2 <b>Sektor 1</b>	-	-	-	-	-	-	-	-	-
3 A Land- u. Forstw., Fischerei	-	-	-	-	-	-	-	-	-
4 <b>Sektor 2</b>	<b>311</b>	-	<b>15</b>	<b>1</b>	<b>5</b>	-	<b>10</b>	-	-
5 B Bergbau, Gew. v. Steinen u. Erden	-	-	-	-	-	-	-	-	-
6 CA H.v. Nahrung, Getränken, Tabakerzgn.	24	-	-	-	-	-	-	-	-
7 CB H.v. Textilien, Bekleidung, Schuhen	-	-	-	-	-	-	-	-	-
8 CC H.v. Holzwaren, Papier, Druckerzgn.	2	-	-	-	-	-	-	-	-
9 CD-CF H.v. chem. u. pharmazeut. Erzgn.	-	-	-	-	-	-	-	-	-
10 CG H.v. Gummi-, Kunststoff-, Glas-, Keramikwa.	3	-	-	1	2	-	-	-	-
11 CH Metallerzeugung u. -bearb., Metallerzgn.	14	-	8	-	-	-	1	-	-
12 CI H.v. EDV-Geräten, elektron. u. opt. Erzgn.	8	-	-	-	-	-	7	-	-
13 CJ H.v. elektrischen Ausrüstungen	1	-	-	-	-	-	-	-	-
14 CK Maschinenbau	87	-	-	-	-	-	2	-	-
15 CL Fahrzeugbau	110	-	-	-	-	-	-	-	-
16 CM Sonst. Warenh.; Rep. u. Install. Maschinen	46	-	3	-	-	-	-	-	-
17 D-E Energie- u. Wasserversorg.; Abfallentsorg.	-	-	-	-	-	-	-	-	-
18 F Baugewerbe	16	-	4	-	3	-	-	-	-
19 <b>Sektor 3</b>	<b>324</b>	<b>7</b>	<b>62</b>	<b>2</b>	<b>17</b>	<b>1</b>	<b>12</b>	<b>2</b>	<b>5</b>
20 G Handel; Instandhalt. u. Rep. v. Fahrzeugen	30	1	5	1	7	-	-	-	-
21 H Verkehr u. Lagerei	119	-	7	-	-	-	2	-	2
22 I Gastgewerbe	8	1	2	-	-	-	-	1	3
23 JA Verlagswesen, audiovis. Medien u. Rundfunk	1	-	-	-	1	-	-	-	-
24 JB Telekommunikation	-	-	-	-	-	-	-	-	-
25 JC Informatik- u. Informations-Dienstl.	12	-	3	-	1	-	1	-	-
26 K Finanz- u. Versicherungsdienstl.	54	2	22	1	2	1	3	-	-
27 L Grundstücks- u. Wohnungswesen	2	-	-	-	-	-	1	-	-
28 MAA Rechts- u. Steuerberat., Wirtschaftsprüfung	14	1	5	-	-	-	1	-	-
29 MAB Verw. v. Unternehmen, Unternehmensberat.	20	-	4	-	1	-	2	-	-
30 MAC Architektur- u. Ing.büros; Werkstoffanalysen	11	-	-	-	2	-	2	-	-
31 MB-MC F&E; sonst. techn. Tätigkeiten	1	-	-	-	-	-	-	-	-
32 N Sonst. wirtschaftl. Dienstl.	24	-	3	-	1	-	-	-	-
33 O Öffentliche Verwaltung; Sozialversich.	3	1	2	-	-	-	-	-	-
34 P Erziehung u. Unterricht	5	1	2	-	1	-	-	-	-
35 QA Gesundheitswesen	9	-	2	-	-	-	-	-	-
36 QB Heime u. Sozialwesen	1	-	-	-	1	-	-	-	-
37 R Kunst, Unterhaltung u. Erholung	2	-	1	-	-	-	-	-	-
38 S Sonst. Dienstl.	6	-	4	-	-	-	-	-	-
39 T Private Haushalte mit Hauspersonal	2	-	-	-	-	-	-	1	-
40 U Exterritoriale Org.; Zollbehörden	-	-	-	-	-	-	-	-	-

&gt;&gt;

Tabelle 5.6

Schaan		Planken		Eschen		Mauren		Gamprin		Ruggell		Schellenberg		
Frauen	Männer	Frauen	Männer	Frauen	Männer	Frauen	Männer	Frauen	Männer	Frauen	Männer	Frauen	Männer	
26	90	-	-	11	189	2	94	6	30	5	43	-	-	1
-	-	-	-	-	-	-	-	-	-	-	-	-	-	2
-	-	-	-	-	-	-	-	-	-	-	-	-	-	3
18	69	-	-	8	123	1	35	3	20	-	3	-	-	4
-	-	-	-	-	-	-	-	-	-	-	-	-	-	5
3	5	-	-	-	-	-	-	3	13	-	-	-	-	6
-	-	-	-	-	-	-	-	-	-	-	-	-	-	7
-	-	-	-	-	-	1	1	-	-	-	-	-	-	8
-	-	-	-	-	-	-	-	-	-	-	-	-	-	9
-	-	-	-	-	-	-	-	-	-	-	-	-	-	10
-	-	-	-	-	-	-	-	-	5	-	-	-	-	11
-	-	-	-	-	-	-	1	-	-	-	-	-	-	12
1	-	-	-	-	-	-	-	-	-	-	-	-	-	13
7	51	-	-	2	19	-	6	-	-	-	-	-	-	14
-	-	-	-	6	103	-	1	-	-	-	-	-	-	15
7	10	-	-	-	-	-	26	-	-	-	-	-	-	16
-	-	-	-	-	-	-	-	-	-	-	-	-	-	17
-	3	-	-	-	1	-	-	-	2	-	3	-	-	18
8	21	-	-	3	66	1	59	3	10	5	40	-	-	19
-	5	-	-	-	1	1	2	-	2	-	5	-	-	20
-	2	-	-	-	56	-	49	-	-	-	1	-	-	21
1	-	-	-	-	-	-	-	-	-	-	-	-	-	22
-	-	-	-	-	-	-	-	-	-	-	-	-	-	23
-	-	-	-	-	-	-	-	-	-	-	-	-	-	24
-	-	-	-	-	2	-	1	-	1	-	3	-	-	25
-	3	-	-	-	-	-	-	1	2	4	13	-	-	26
-	-	-	-	-	1	-	-	-	-	-	-	-	-	27
1	-	-	-	1	-	-	1	-	4	-	-	-	-	28
-	2	-	-	-	-	-	-	-	-	-	11	-	-	29
-	-	-	-	1	-	-	2	-	-	-	4	-	-	30
-	-	-	-	-	-	-	-	-	-	-	1	-	-	31
2	7	-	-	-	5	-	3	-	1	1	1	-	-	32
-	-	-	-	-	-	-	-	-	-	-	-	-	-	33
1	-	-	-	-	-	-	-	-	-	-	-	-	-	34
1	1	-	-	1	1	-	-	2	-	-	1	-	-	35
-	-	-	-	-	-	-	-	-	-	-	-	-	-	36
-	-	-	-	-	-	-	1	-	-	-	-	-	-	37
1	1	-	-	-	-	-	-	-	-	-	-	-	-	38
1	-	-	-	-	-	-	-	-	-	-	-	-	-	39
-	-	-	-	-	-	-	-	-	-	-	-	-	-	40
>>														

## Zupendler Voll- und Teilzeit (2% und mehr) aus anderen Ländern nach Wirtschaftszweig, Arbeitsgemeinde und Geschlecht

Stichtag: 31.12.2018 (1299) Dezember

	Total	Vaduz		Triesen		Balzers		Triesenberg	
		Frauen	Männer	Frauen	Männer	Frauen	Männer	Frauen	Männer
1 <b>Total</b>	<b>245</b>	<b>49</b>	<b>15</b>	<b>15</b>	<b>7</b>	<b>10</b>	<b>6</b>	<b>7</b>	<b>19</b>
2 <b>Sektor 1</b>	-	-	-	-	-	-	-	-	-
3 A Land- u. Forstw., Fischerei	-	-	-	-	-	-	-	-	-
4 <b>Sektor 2</b>	<b>36</b>	-	<b>1</b>	<b>2</b>	<b>1</b>	-	<b>2</b>	-	-
5 B Bergbau, Gew. v. Steinen u. Erden	-	-	-	-	-	-	-	-	-
6 CA H.v. Nahrung, Getränken, Tabakerzgn.	1	-	-	-	-	-	-	-	-
7 CB H.v. Textilien, Bekleidung, Schuhen	-	-	-	-	-	-	-	-	-
8 CC H.v. Holzwaren, Papier, Druckerzgn.	-	-	-	-	-	-	-	-	-
9 CD-CF H.v. chem. u. pharmazeut. Erzgn.	-	-	-	-	-	-	-	-	-
10 CG H.v. Gummi-, Kunststoff-, Glas-, Keramikwa.	4	-	1	2	1	-	-	-	-
11 CH Metallerzeugung u. -bearb., Metallerzgn.	3	-	-	-	-	-	1	-	-
12 CI H.v. EDV-Geräten, elektron. u. opt. Erzgn.	1	-	-	-	-	-	1	-	-
13 CJ H.v. elektrischen Ausrüstungen	-	-	-	-	-	-	-	-	-
14 CK Maschinenbau	1	-	-	-	-	-	-	-	-
15 CL Fahrzeugbau	5	-	-	-	-	-	-	-	-
16 CM Sonst. Warenh.; Rep. u. Install. Maschinen	21	-	-	-	-	-	-	-	-
17 D-E Energie- u. Wasserversorg.; Abfallentsorg.	-	-	-	-	-	-	-	-	-
18 F Baugewerbe	-	-	-	-	-	-	-	-	-
19 <b>Sektor 3</b>	<b>209</b>	<b>49</b>	<b>14</b>	<b>13</b>	<b>6</b>	<b>10</b>	<b>4</b>	<b>7</b>	<b>19</b>
20 G Handel; Instandhalt. u. Rep. v. Fahrzeugen	11	-	4	1	1	-	1	-	-
21 H Verkehr u. Lagerei	32	1	1	-	-	-	1	-	9
22 I Gastgewerbe	15	-	-	-	-	-	-	5	10
23 JA Verlagswesen, audiovis. Medien u. Rundfunk	1	-	-	-	-	-	-	-	-
24 JB Telekommunikation	-	-	-	-	-	-	-	-	-
25 JC Informatik- u. Informations-Dienstl.	1	-	1	-	-	-	-	-	-
26 K Finanz- u. Versicherungsdienstl.	11	1	4	1	2	-	-	-	-
27 L Grundstücks- u. Wohnungswesen	2	-	-	1	1	-	-	-	-
28 MAA Rechts- u. Steuerberat., Wirtschaftsprüfung	5	1	1	-	1	-	1	-	-
29 MAB Verw. v. Unternehmen, Unternehmensberat.	8	-	1	-	-	-	1	-	-
30 MAC Architektur- u. Ing.büros; Werkstoffanalysen	1	1	-	-	-	-	-	-	-
31 MB-MC F&E; sonst. techn. Tätigkeiten	-	-	-	-	-	-	-	-	-
32 N Sonst. wirtschaftl. Dienstl.	33	26	-	-	1	-	-	-	-
33 O Öffentliche Verwaltung; Sozialversich.	1	-	1	-	-	-	-	-	-
34 P Erziehung u. Unterricht	-	-	-	-	-	-	-	-	-
35 QA Gesundheitswesen	2	-	-	-	-	-	-	-	-
36 QB Heime u. Sozialwesen	1	1	-	-	-	-	-	-	-
37 R Kunst, Unterhaltung u. Erholung	2	-	-	-	-	-	-	-	-
38 S Sonst. Dienstl.	1	-	-	-	-	-	-	-	-
39 T Private Haushalte mit Hauspersonal	82	18	1	10	-	10	-	2	-
40 U Exterritoriale Org.; Zollbehörden	-	-	-	-	-	-	-	-	-

&gt;&gt;

Tabelle 5.7

Schaan		Planken		Eschen		Mauren		Gamprin		Ruggell		Schellenberg		
Frauen	Männer	Frauen	Männer	Frauen	Männer	Frauen	Männer	Frauen	Männer	Frauen	Männer	Frauen	Männer	
15	17	-	-	11	14	1	32	10	7	1	5	4	-	1
-	-	-	-	-	-	-	-	-	-	-	-	-	-	2
-	-	-	-	-	-	-	-	-	-	-	-	-	-	3
2	3	-	-	-	6	-	16	-	1	-	2	-	-	4
-	-	-	-	-	-	-	-	-	-	-	-	-	-	5
-	-	-	-	-	-	-	-	-	-	-	1	-	-	6
-	-	-	-	-	-	-	-	-	-	-	-	-	-	7
-	-	-	-	-	-	-	-	-	-	-	-	-	-	8
-	-	-	-	-	-	-	-	-	-	-	-	-	-	9
-	-	-	-	-	-	-	-	-	-	-	-	-	-	10
-	-	-	-	-	1	-	-	-	1	-	-	-	-	11
-	-	-	-	-	-	-	-	-	-	-	-	-	-	12
-	-	-	-	-	-	-	-	-	-	-	-	-	-	13
-	-	-	-	-	-	-	1	-	-	-	-	-	-	14
-	-	-	-	-	5	-	-	-	-	-	-	-	-	15
2	3	-	-	-	-	-	15	-	-	-	1	-	-	16
-	-	-	-	-	-	-	-	-	-	-	-	-	-	17
-	-	-	-	-	-	-	-	-	-	-	-	-	-	18
13	14	-	-	11	8	1	16	10	6	1	3	4	-	19
1	2	-	-	-	1	-	-	-	-	-	-	-	-	20
-	5	-	-	-	4	-	11	-	-	-	-	-	-	21
-	-	-	-	-	-	-	-	-	-	-	-	-	-	22
-	-	-	-	-	-	-	1	-	-	-	-	-	-	23
-	-	-	-	-	-	-	-	-	-	-	-	-	-	24
-	-	-	-	-	-	-	-	-	-	-	-	-	-	25
-	-	-	-	-	-	-	-	-	3	-	-	-	-	26
-	-	-	-	-	-	-	-	-	-	-	-	-	-	27
-	-	-	-	-	-	-	1	-	-	-	-	-	-	28
-	2	-	-	-	-	-	2	-	1	-	1	-	-	29
-	-	-	-	-	-	-	-	-	-	-	-	-	-	30
-	-	-	-	-	-	-	-	-	-	-	-	-	-	31
-	1	-	-	1	3	-	1	-	-	-	-	-	-	32
-	-	-	-	-	-	-	-	-	-	-	-	-	-	33
-	-	-	-	-	-	-	-	-	-	-	-	-	-	34
-	1	-	-	1	-	-	-	-	-	-	-	-	-	35
-	-	-	-	-	-	-	-	-	-	-	-	-	-	36
-	1	-	-	-	-	-	-	-	-	-	1	-	-	37
-	1	-	-	-	-	-	-	-	-	-	-	-	-	38
12	1	-	-	9	-	1	-	10	2	1	1	4	-	39
-	-	-	-	-	-	-	-	-	-	-	-	-	-	40
>>														



## 6 Wegpendelnde

## Wegpendler Voll- und Teilzeit (2% und mehr) nach Arbeitsland und Wohngemeinde

Stichtag: 31.12.2018 (1299) Dezember

Tabelle 6.1

Arbeitsland	Total	Wohngemeinde										
		Vaduz	Triesen	Balzers	Triesenberg	Schaan	Planken	Eschen	Mauren	Gamprin	Ruggell	Schellenberg
<b>Total</b>	<b>2 003</b>	<b>254</b>	<b>298</b>	<b>300</b>	<b>99</b>	<b>289</b>	<b>26</b>	<b>210</b>	<b>221</b>	<b>112</b>	<b>142</b>	<b>52</b>
<b>Schweiz</b>	<b>1 906</b>	<b>241</b>	<b>289</b>	<b>296</b>	<b>94</b>	<b>272</b>	<b>24</b>	<b>195</b>	<b>202</b>	<b>110</b>	<b>135</b>	<b>48</b>
Graubünden	211	36	31	70	11	15	3	11	14	9	8	3
Landquart	73	12	11	25	6	3	2	1	7	2	4	-
Plessur	95	16	13	29	3	8	1	7	7	5	4	2
Andere	43	8	7	16	2	4	-	3	-	2	-	1
St.Gallen	1 316	142	188	186	64	188	14	152	160	80	104	38
Rheintal	176	15	23	15	6	19	2	24	31	14	23	4
Rorschach	22	5	1	4	1	1	-	3	1	1	4	1
Sarganserland	218	34	45	63	11	26	2	14	8	6	6	3
See-Gaster	8	2	-	2	-	1	-	2	1	-	-	-
St.Gallen	101	8	14	10	5	14	-	11	10	13	12	4
Toggenburg	13	-	1	-	-	-	-	1	6	1	4	-
Werdenberg	767	75	103	91	41	126	10	97	101	43	54	26
Wil	11	3	1	1	-	1	-	-	2	2	1	-
Appenzell Ausserrhoden	16	1	2	1	1	2	-	5	2	1	1	-
Appenzell Innerrhoden	4	-	2	-	-	1	-	-	-	-	1	-
Schwyz	31	6	8	3	1	6	-	1	2	3	1	-
Thurgau	24	2	8	2	2	2	2	4	1	-	-	1
Zürich	189	33	30	20	9	38	5	15	15	12	10	2
Andere Kantone	115	21	20	14	6	20	-	7	8	5	10	4
<b>Österreich</b>	<b>58</b>	<b>6</b>	<b>5</b>	<b>2</b>	<b>2</b>	<b>7</b>	<b>1</b>	<b>11</b>	<b>14</b>	<b>2</b>	<b>5</b>	<b>3</b>
Vorarlberg	51	5	4	1	2	5	1	11	13	1	5	3
Bludenz	10	-	-	-	1	1	-	1	4	-	2	1
Bregenz	7	2	1	-	-	1	-	-	2	-	-	1
Dornbirn	7	-	1	-	-	1	-	4	1	-	-	-
Feldkirch	27	3	2	1	1	2	1	6	6	1	3	1
Andere Bundesländer	7	1	1	1	-	2	-	-	1	1	-	-
<b>Deutschland</b>	<b>19</b>	<b>4</b>	<b>1</b>	<b>1</b>	<b>1</b>	<b>6</b>	<b>-</b>	<b>3</b>	<b>2</b>	<b>-</b>	<b>1</b>	<b>-</b>
<b>Andere</b>	<b>20</b>	<b>3</b>	<b>3</b>	<b>1</b>	<b>2</b>	<b>4</b>	<b>1</b>	<b>1</b>	<b>3</b>	<b>-</b>	<b>1</b>	<b>1</b>

## Erläuterung zur Tabelle:

Arbeitsland: nach Land, Kanton/ Bundesland und Bezirk



## Wegpendler Voll- und Teilzeit (2% und mehr) nach Wirtschaftszweig und Geschlecht

Stichtag: 31.12.2018 (1299) Dezember

Tabelle 6.2

	Total	in Liechtenstein wohnhafte Wegpendler	
		Frauen	Männer
<b>Total</b>	<b>2 003</b>	<b>778</b>	<b>1 225</b>
<b>Sektor 1</b>	<b>8</b>	<b>2</b>	<b>6</b>
A Land- u. Forstw., Fischerei	8	2	6
<b>Sektor 2</b>	<b>671</b>	<b>122</b>	<b>549</b>
B Bergbau, Gew. v. Steinen u. Erden	-	-	-
CA H.v. Nahrung, Getränken, Tabakerzgn.	31	5	26
CB H.v. Textilien, Bekleidung, Schuhen	11	8	3
CC H.v. Holzwaren, Papier, Druckerzgn.	55	14	41
CD-CF H.v. chem. u. pharmazeut. Erzgn.	29	12	17
CG H.v. Gummi-, Kunststoff-, Glas-, Keramikwa.	34	6	28
CH Metallerzeugung u. -bearb., Metallerzgn.	87	13	74
CI H.v. EDV-Geräten, elektron. u. opt. Erzgn.	56	14	42
CJ H.v. elektrischen Ausrüstungen	13	-	13
CK Maschinenbau	160	23	137
CL Fahrzeugbau	35	7	28
CM Sonst. Warenh.; Rep. u. Install. Maschinen	27	7	20
D-E Energie- u. Wasserversorg.; Abfallentsorg.	28	5	23
F Baugewerbe	105	8	97
<b>Sektor 3</b>	<b>1 324</b>	<b>654</b>	<b>670</b>
G Handel; Instandhalt. u. Rep. v. Fahrzeugen	328	149	179
H Verkehr u. Lagerei	81	11	70
I Gastgewerbe	67	45	22
JA Verlagswesen, audiovis. Medien u. Rundfunk	10	4	6
JB Telekommunikation	4	1	3
JC Informatik- u. Informations-Dienstl.	45	7	38
K Finanz- u. Versicherungsdienstl.	86	26	60
L Grundstücks- u. Wohnungswesen	13	6	7
MAA Rechts- u. Steuerberat., Wirtschaftsprüfung	24	13	11
MAB Verw. v. Unternehmen, Unternehmensberat.	34	9	25
MAC Architektur- u. Ing.büros; Werkstoffanalysen	58	11	47
MB-MC F&E; sonst. techn. Tätigkeiten	19	6	13
N Sonst. wirtschaftl. Dienstl.	49	19	30
O Öffentliche Verwaltung; Sozialversich.	47	28	19
P Erziehung u. Unterricht	111	60	51
QA Gesundheitswesen	195	150	45
QB Heime u. Sozialwesen	69	55	14
R Kunst, Unterhaltung u. Erholung	18	7	11
S Sonst. Dienstl.	47	35	12
T Private Haushalte mit Hauspersonal	2	2	-
U Exterritoriale Org.; Zollbehörden	17	10	7

## Wegpendler Vollzeit (90% und mehr) nach Wirtschaftszweig und Geschlecht

Stichtag: 31.12.2018 (1299) Dezember

Tabelle 6.3

	Total	in Liechtenstein wohnhafte Wegpendler	
		Frauen	Männer
<b>Total</b>	<b>1 528</b>	<b>412</b>	<b>1 116</b>
<b>Sektor 1</b>	<b>6</b>	<b>-</b>	<b>6</b>
A Land- u. Forstw., Fischerei	6	-	6
<b>Sektor 2</b>	<b>608</b>	<b>86</b>	<b>522</b>
B Bergbau, Gew. v. Steinen u. Erden	-	-	-
CA H.v. Nahrung, Getränken, Tabakerzgn.	31	5	26
CB H.v. Textilien, Bekleidung, Schuhen	10	7	3
CC H.v. Holzwaren, Papier, Druckerzgn.	47	6	41
CD-CF H.v. chem. u. pharmazeut. Erzgn.	29	12	17
CG H.v. Gummi-, Kunststoff-, Glas-, Keramikwa.	29	3	26
CH Metallerzeugung u. -bearb., Metallerzgn.	81	9	72
CI H.v. EDV-Geräten, elektron. u. opt. Erzgn.	47	9	38
CJ H.v. elektrischen Ausrüstungen	11	-	11
CK Maschinenbau	145	17	128
CL Fahrzeugbau	28	2	26
CM Sonst. Warenh.; Rep. u. Install. Maschinen	23	6	17
D-E Energie- u. Wasserversorg.; Abfallentsorg.	27	4	23
F Baugewerbe	100	6	94
<b>Sektor 3</b>	<b>914</b>	<b>326</b>	<b>588</b>
G Handel, Instandhalt. u. Rep. v. Fahrzeugen	248	82	166
H Verkehr u. Lagerei	75	7	68
I Gastgewerbe	49	30	19
JA Verlagswesen, audiovis. Medien u. Rundfunk	9	3	6
JB Telekommunikation	4	1	3
JC Informatik- u. Informations-Dienstl.	33	2	31
K Finanz- u. Versicherungsdienstl.	70	16	54
L Grundstücks- u. Wohnungswesen	8	2	6
MAA Rechts- u. Steuerberat., Wirtschaftsprüfung	16	8	8
MAB Verw. v. Unternehmen, Unternehmensberat.	27	6	21
MAC Architektur- u. Ing.büros; Werkstoffanalysen	53	10	43
MB-MC F&E; sonst. techn. Tätigkeiten	12	2	10
N Sonst. wirtschaftl. Dienstl.	36	9	27
O Öffentliche Verwaltung; Sozialversich.	27	9	18
P Erziehung u. Unterricht	60	19	41
QA Gesundheitswesen	94	60	34
QB Heime u. Sozialwesen	34	26	8
R Kunst, Unterhaltung u. Erholung	11	3	8
S Sonst. Dienstl.	33	22	11
T Private Haushalte mit Hauspersonal	-	-	-
U Exterritoriale Org.; Zollbehörden	15	9	6

## Wegpendler Teilzeit (50% bis 89%) nach Wirtschaftszweig und Geschlecht

Stichtag: 31.12.2018 (1299) Dezember

Tabelle 6.4

	Total	in Liechtenstein wohnhafte Wegpendler	
		Frauen	Männer
<b>Total</b>	<b>344</b>	<b>253</b>	<b>91</b>
<b>Sektor 1</b>	<b>1</b>	<b>1</b>	<b>-</b>
A Land- u. Forstw., Fischerei	1	1	-
<b>Sektor 2</b>	<b>46</b>	<b>23</b>	<b>23</b>
B Bergbau, Gew. v. Steinen u. Erden	-	-	-
CA H.v. Nahrung, Getränken, Tabakerzgn.	-	-	-
CB H.v. Textilien, Bekleidung, Schuhen	-	-	-
CC H.v. Holzwaren, Papier, Druckerzgn.	5	5	-
CD-CF H.v. chem. u. pharmazeut. Erzgn.	-	-	-
CG H.v. Gummi-, Kunststoff-, Glas-, Keramikwa.	4	3	1
CH Metallerzeugung u. -bearb., Metallerzgn.	4	2	2
CI H.v. EDV-Geräten, elektron. u. opt. Erzgn.	8	4	4
CJ H.v. elektrischen Ausrüstungen	2	-	2
CK Maschinenbau	15	6	9
CL Fahrzeugbau	3	2	1
CM Sonst. Warenh.; Rep. u. Install. Maschinen	2	-	2
D-E Energie- u. Wasserversorg.; Abfallentsorg.	-	-	-
F Baugewerbe	3	1	2
<b>Sektor 3</b>	<b>297</b>	<b>229</b>	<b>68</b>
G Handel; Instandhalt. u. Rep. v. Fahrzeugen	62	53	9
H Verkehr u. Lagerei	5	3	2
I Gastgewerbe	12	11	1
JA Verlagswesen, audiovis. Medien u. Rundfunk	1	1	-
JB Telekommunikation	-	-	-
JC Informatik- u. Informations-Dienstl.	9	2	7
K Finanz- u. Versicherungsdienstl.	14	9	5
L Grundstücks- u. Wohnungswesen	2	2	-
MAA Rechts- u. Steuerberat., Wirtschaftsprüfung	6	3	3
MAB Verw. v. Unternehmen, Unternehmensberat.	6	2	4
MAC Architektur- u. Ing.büros; Werkstoffanalysen	5	1	4
MB-MC F&E; sonst. techn. Tätigkeiten	5	3	2
N Sonst. wirtschaftl. Dienstl.	6	4	2
O Öffentliche Verwaltung; Sozialversich.	14	13	1
P Erziehung u. Unterricht	34	26	8
QA Gesundheitswesen	73	62	11
QB Heime u. Sozialwesen	30	24	6
R Kunst, Unterhaltung u. Erholung	5	3	2
S Sonst. Dienstl.	7	6	1
T Private Haushalte mit Hauspersonal	-	-	-
U Exterritoriale Org.; Zollbehörden	1	1	-

## Wegpendler Teilzeit (2% bis 49%) nach Wirtschaftszweig und Geschlecht

Stichtag: 31.12.2018 (1299) Dezember

Tabelle 6.5

	Total	in Liechtenstein wohnhafte Wegpendler	
		Frauen	Männer
<b>Total</b>	<b>131</b>	<b>113</b>	<b>18</b>
<b>Sektor 1</b>	<b>1</b>	<b>1</b>	<b>-</b>
A Land- u. Forstw., Fischerei	1	1	-
<b>Sektor 2</b>	<b>17</b>	<b>13</b>	<b>4</b>
B Bergbau, Gew. v. Steinen u. Erden	-	-	-
CA H.v. Nahrung, Getränken, Tabakerzgn.	-	-	-
CB H.v. Textilien, Bekleidung, Schuhen	1	1	-
CC H.v. Holzwaren, Papier, Druckerzgn.	3	3	-
CD-CF H.v. chem. u. pharmazeut. Erzgn.	-	-	-
CG H.v. Gummi-, Kunststoff-, Glas-, Keramikwa.	1	-	1
CH Metallerzeugung u. -bearb., Metallerzgn.	2	2	-
CI H.v. EDV-Geräten, elektron. u. opt. Erzgn.	1	1	-
CJ H.v. elektrischen Ausrüstungen	-	-	-
CK Maschinenbau	-	-	-
CL Fahrzeugbau	4	3	1
CM Sonst. Warenh.; Rep. u. Install. Maschinen	2	1	1
D-E Energie- u. Wasserversorg.; Abfallentsorg.	1	1	-
F Baugewerbe	2	1	1
<b>Sektor 3</b>	<b>113</b>	<b>99</b>	<b>14</b>
G Handel; Instandhalt. u. Rep. v. Fahrzeugen	18	14	4
H Verkehr u. Lagerei	1	1	-
I Gastgewerbe	6	4	2
JA Verlagswesen, audiovis. Medien u. Rundfunk	-	-	-
JB Telekommunikation	-	-	-
JC Informatik- u. Informations-Dienstl.	3	3	-
K Finanz- u. Versicherungsdienstl.	2	1	1
L Grundstücks- u. Wohnungswesen	3	2	1
MAA Rechts- u. Steuerberat., Wirtschaftsprüfung	2	2	-
MAB Verw. v. Unternehmen, Unternehmensberat.	1	1	-
MAC Architektur- u. Ing.büros; Werkstoffanalysen	-	-	-
MB-MC F&E; sonst. techn. Tätigkeiten	2	1	1
N Sonst. wirtschaftl. Dienstl.	7	6	1
O Öffentliche Verwaltung; Sozialversich.	6	6	-
P Erziehung u. Unterricht	17	15	2
QA Gesundheitswesen	28	28	-
QB Heime u. Sozialwesen	5	5	-
R Kunst, Unterhaltung u. Erholung	2	1	1
S Sonst. Dienstl.	7	7	-
T Private Haushalte mit Hauspersonal	2	2	-
U Exterritoriale Org.; Zollbehörden	1	-	1

## Wegpendler Voll- und Teilzeit (2% und mehr) nach Alter und Geschlecht

Stichtag: 31.12.2018 (1299) Dezember

Tabelle 6.6

Alter	Total	in Liechtenstein woohnhafte Wegpendler		>>	Alter	Total	in Liechtenstein woohnhafte Wegpendler	
		Frauen	Männer				Frauen	Männer
<b>Total</b>	<b>2 003</b>	<b>778</b>	<b>1 225</b>					
14	-	-	-		51	48	17	31
15	-	-	-		52	66	28	38
16	-	-	-		53	52	13	39
17	1	1	-		54	52	24	28
18	2	1	1		55	68	25	43
19	1	1	-		56	52	16	36
20	6	5	1		57	41	18	23
21	16	7	9		58	46	14	32
22	28	19	9		59	30	12	18
23	28	16	12		60	24	9	15
24	42	20	22		61	25	6	19
25	37	15	22		62	20	5	15
26	50	27	23		63	15	4	11
27	41	22	19		64	7	3	4
28	53	28	25		65	1	1	-
29	54	20	34		66	2	-	2
30	47	21	26		67	3	-	3
31	49	20	29		68	4	2	2
32	47	23	24		69	2	1	1
33	55	25	30		70	2	-	2
34	62	26	36		71	-	-	-
35	38	18	20		72	1	-	1
36	60	20	40		73	-	-	-
37	35	13	22		74	-	-	-
38	61	21	40		75	-	-	-
39	59	23	36		76	-	-	-
40	48	20	28		77	2	1	1
41	54	14	40		78	-	-	-
42	28	13	15		79	-	-	-
43	51	14	37		80	-	-	-
44	59	14	45		81	1	-	1
45	41	22	19		82	-	-	-
46	55	20	35		83	1	-	1
47	50	14	36		84	-	-	-
48	72	16	56		85	-	-	-
49	59	21	38		86	-	-	-
50	49	19	30		87	-	-	-
					88	-	-	-

&gt;&gt;



## 7 Zeitreihen

## Bevölkerung und Beschäftigte (Voll- und Teilzeit) seit 1880

Tabelle 7.1

Jahr	Wohnbevölkerung	Erwerbstätige Wohnbevölkerung		Zupendler	Beschäftigte am Jahresende		
		davon Wegpendler			davon Ausländer		
1880	8 095	3 137	*	*	*	*	*
1891	7 864	3 282	*	*	*	*	*
1901	7 531	3 120	*	*	*	*	*
1911	8 020	3 479	*	*	*	*	*
1921	8 841	4 323	*	*	*	*	*
1930	9 948	4 436	-	150	4 586	*	*
1941	11 094	4 874	723	10	4 161	676	16.2%
1950	13 757	6 018	380	700	6 338	2 007	31.7%
1960	16 628	7 575	179	1 700	9 096	3 893	42.8%
1970	21 350	9 336	368	2 601	11 569	6 240	53.9%
1980	25 215	12 266	723	3 297	14 840	8 212	55.3%
1990	29 032	13 970	950	6 885	19 905	11 933	59.9%

Jahr	Einwohner	Erwerbstätige Einwohner		Zupendler	Beschäftigte am Jahresende		
		davon Wegpendler			davon Ausländer		
1997	31 391	15 993	1 190	8 388	23 191	13 691	59.0%
1998	32 075	15 915	988	8 928	23 855	14 357	60.2%
1999	32 973	16 668	1 066	9 741	25 343	15 419	60.8%
2000	33 359	16 710	1 105	11 192	26 797	16 960	63.3%
2001	34 146	17 011	1 136	12 908	28 783	18 728	65.1%
2002	34 414	16 886	1 102	13 030	28 814	18 805	65.3%
2003	34 770	16 824	1 182	13 413	29 055	19 081	65.7%
2004	34 951	16 768	1 146	13 911	29 533	19 506	66.0%
2005	35 274	16 872	1 205	14 503	30 170	20 035	66.4%
2006	35 536	17 223	1 287	15 138	31 074	20 700	66.6%
2007	35 762	17 575	1 382	16 242	32 435	21 883	67.5%
2008	35 981	17 758	1 371	17 028	33 415	22 621	67.7%
2009	36 315	17 610	1 437	16 704	32 877	22 130	67.3%
2010	36 525	18 280	1 516	17 570	34 334	23 187	67.5%
2011	36 848	18 924	1 950	18 279	35 253	23 933	67.9%
2012	37 182	19 041	1 952	18 740	35 829	24 522	68.4%
2013	37 484	18 994	1 910	19 140	36 224	24 921	68.8%
2014	37 706	19 007	1 878	19 551	36 680	25 315	69.0%
2015	38 056	19 119	2 016	19 652	36 755	25 399	69.1%
2016	38 281	19 214	2 000	20 239	37 453	25 983	69.4%
2017	38 568	19 398	2 036	21 299	38 661	27 090	70.1%
2018	38 784	19 600	2 003	22 038	39 635	27 897	70.4%

### Erläuterungen zu den Tabellen:

Die Zupendlerzahl im Jahre 1997 wurde nachträglich korrigiert (teilweise gerechnet).

Die Zupendlerzahlen in den Jahren 1930, 1942, 1950 und 1960 beruhen auf Schätzungen.

Bis 2009: Beschäftigte mit einem Beschäftigungsgrad von 15% und mehr.

Ab 2010: Beschäftigte mit einem Beschäftigungsgrad von 2% und mehr.



## Beschäftigte (Voll- und Teilzeit) nach Wirtschaftssektor seit 1980

Tabelle 7.2

Jahr	Total		Sektor 1		Sektor 2		Sektor 3	
			Landwirtschaft		Industrie		Dienstleistungen	
1980	14 840	100%	435	2.9%	8 203	55.3%	6 202	41.8%
1981	15 286	100%	429	2.8%	9 383	61.4%	5 474	35.8%
1982	15 323	100%	377	2.5%	8 446	55.1%	6 500	42.4%
1983	15 163	100%	389	2.6%	8 242	54.3%	6 532	43.1%
1984	15 615	100%	385	2.5%	8 451	54.1%	6 779	43.4%
1985	16 240	100%	377	2.3%	8 769	54.0%	7 094	43.7%
1986	17 078	100%	375	2.2%	9 012	52.8%	7 691	45.0%
1987	18 108	100%	396	2.2%	9 514	52.5%	8 198	45.3%
1988	18 600	100%	351	1.9%	9 737	52.3%	8 512	45.8%
1989	19 296	100%	354	1.8%	10 221	53.0%	8 721	45.2%
1990	19 905	100%	351	1.8%	10 581	53.2%	8 973	45.0%
1991	20 444	100%	355	1.7%	10 435	51.1%	9 654	47.2%
1992	20 037	100%	336	1.7%	10 037	50.1%	9 664	48.2%
1993	20 756	100%	347	1.7%	9 982	48.1%	10 427	50.2%
1994	21 109	100%	348	1.7%	10 052	47.6%	10 709	50.7%
1995	21 932	100%	350	1.6%	10 199	46.5%	11 383	51.9%
1996	22 523	100%	344	1.5%	10 273	45.6%	11 906	52.9%
1997	23 191	100%	301	1.3%	10 545	45.5%	12 345	53.2%
1998	23 855	100%	318	1.3%	10 988	46.1%	12 549	52.6%
1999	25 343	100%	327	1.3%	11 450	45.2%	13 566	53.5%
2000	26 797	100%	338	1.3%	12 136	45.3%	14 323	53.5%
2001	28 783	100%	359	1.2%	13 032	45.3%	15 392	53.5%
2002	28 814	100%	366	1.3%	12 927	44.9%	15 521	53.9%
2003	29 055	100%	386	1.3%	13 073	45.0%	15 596	53.7%
2004	29 533	100%	385	1.3%	13 050	44.2%	16 098	54.5%
2005	30 170	100%	381	1.3%	13 242	43.9%	16 547	54.8%
2006	31 074	100%	398	1.3%	13 569	43.7%	17 107	55.1%
2007	32 435	100%	372	1.1%	14 096	43.5%	17 967	55.4%
2008	33 415	100%	263	0.8%	14 101	42.2%	19 051	57.0%
2009	32 877	100%	261	0.8%	13 582	41.3%	19 034	57.9%
2010	34 334	100%	272	0.8%	13 944	40.6%	20 118	58.6%
2011	35 253	100%	277	0.8%	13 875	39.4%	21 101	59.9%
2012	35 829	100%	270	0.8%	14 100	39.4%	21 459	59.9%
2013	36 224	100%	275	0.8%	14 248	39.3%	21 701	59.9%
2014	36 680	100%	283	0.8%	14 241	38.8%	22 156	60.4%
2015	36 755	100%	285	0.8%	14 096	38.4%	22 374	60.9%
2016	37 453	100%	245	0.7%	14 205	37.9%	23 003	61.4%
2017	38 661	100%	249	0.6%	14 481	37.5%	23 931	61.9%
2018	39 635	100%	251	0.6%	14 835	37.4%	24 549	61.9%

## Erläuterungen zur Tabelle:

Die Anzahl der Beschäftigten in den Jahren 1995, 1996 und 1997 wurde nachträglich korrigiert (teilweise gerechnet).

Ab dem Jahr 2008 sind die Sektoren gemäss NOGA 2008 erfasst.

Bis 2009: Beschäftigte mit einem Beschäftigungsgrad von 15% und mehr.

Ab 2010: Beschäftigte mit einem Beschäftigungsgrad von 2% und mehr.

## Zupendler (Voll- und Teilzeit) nach Wohnsitz seit 1980

Tabelle 7.3

Jahr	Total	Frauen	Männer	Schweiz	Österreich	Deutschland	Andere
1980	3 297	.	.	945	2 352	-	-
1985	4 290	.	.	1 572	2 718	-	-
1990	6 885	.	.	2 213	4 672	-	-
1991	6 743	.	.	2 211	4 484	35	13
1992	6 476	.	.	2 200	4 227	36	13
1993	6 936	.	.	2 693	4 187	43	13
1994	7 334	.	.	3 072	4 199	48	15
1995	7 526	.	.	3 341	4 114	59	12
1996	7 863	2 796	5 067	3 528	4 257	70	8
1997	8 388	2 986	5 402	3 869	4 431	82	6
1998	8 928	3 031	5 897	4 035	4 781	100	12
1999	9 741	3 279	6 462	4 335	5 241	135	30
2000	11 192	3 767	7 425	4 762	6 136	213	81
2001	12 908	4 401	8 507	5 434	6 924	357	193
2002	13 030	4 553	8 477	5 742	6 844	354	90
2003	13 413	4 675	8 738	6 065	6 975	323	50
2004	13 911	4 867	9 044	6 448	7 072	351	40
2005	14 503	5 125	9 378	6 794	7 258	415	36
2006	15 138	5 331	9 807	7 338	7 266	493	41
2007	16 242	5 882	10 360	7 958	7 590	645	49
2008	17 028	6 138	10 890	8 621	7 709	651	47
2009	16 704	6 035	10 669	8 631	7 470	552	51
2010	17 570	6 451	11 119	9 082	7 817	580	91
2011	18 279	6 658	11 621	9 442	8 106	621	110
2012	18 740	6 771	11 969	9 702	8 268	591	179
2013	19 140	6 910	12 230	10 048	8 312	604	176
2014	19 551	7 041	12 510	10 506	8 226	603	216
2015	19 652	7 104	12 548	10 612	8 231	613	196
2016	20 239	7 319	12 920	10 989	8 410	623	217
2017	21 299	7 719	13 580	11 729	8 682	627	261
2018	22 038	7 845	14 193	12 447	8 711	635	245

**Erläuterungen zur Tabelle:**

Die Anzahl der Zupendler in den Jahren 1995, 1996 und 1997 wurde nachträglich korrigiert (teilweise gerechnet).

Bis 2009: Zupendler mit einem Beschäftigungsgrad von 15% und mehr.

Ab 2010: Zupendler mit einem Beschäftigungsgrad von 2% und mehr.

## Zupendler (Voll- und Teilzeit) nach Wirtschaftssektor seit 1980

Tabelle 7.4

Jahr	Total		Sektor 1		Sektor 2		Sektor 3	
			Landwirtschaft		Industrie		Dienstleistungen	
1980	3 297	100%	13	0.4%	2 781	84.3%	503	15.3%
1981	3 816	100%	15	0.4%	3 216	84.3%	585	15.3%
1982	3 910	100%	13	0.3%	3 231	82.6%	666	17.0%
1983	3 726	100%	12	0.3%	2 985	80.1%	729	19.6%
1984	3 967	100%	13	0.3%	3 141	79.2%	813	20.5%
1985	4 290	100%	13	0.3%	3 354	78.2%	923	21.5%
1986	4 909	100%	8	0.2%	3 741	76.2%	1 160	23.6%
1987	5 687	100%	16	0.3%	4 130	72.6%	1 541	27.1%
1988	5 917	100%	20	0.3%	4 248	71.8%	1 649	27.9%
1989	6 482	100%	19	0.3%	4 685	72.3%	1 778	27.4%
1990	6 885	100%	16	0.2%	4 962	72.1%	1 907	27.7%
1991	6 743	100%	14	0.2%	4 612	68.4%	2 117	31.4%
1992	6 476	100%	11	0.2%	4 426	68.3%	2 039	31.5%
1993	6 936	100%	18	0.3%	4 282	61.7%	2 636	38.0%
1994	7 334	100%	26	0.4%	4 406	60.1%	2 902	39.6%
1995	7 526	100%	32	0.4%	4 412	58.6%	3 082	41.0%
1996	7 863	100%	34	0.4%	4 591	58.4%	3 238	41.2%
1997	8 388	100%	16	0.2%	4 878	58.2%	3 494	41.7%
1998	8 928	100%	21	0.2%	5 308	59.5%	3 599	40.3%
1999	9 741	100%	23	0.2%	5 702	58.5%	4 016	41.2%
2000	11 192	100%	39	0.3%	6 400	57.2%	4 753	42.5%
2001	12 908	100%	42	0.3%	7 211	55.9%	5 655	43.8%
2002	13 030	100%	32	0.2%	7 297	56.0%	5 701	43.8%
2003	13 413	100%	44	0.3%	7 525	56.1%	5 844	43.6%
2004	13 911	100%	46	0.3%	7 661	55.1%	6 204	44.6%
2005	14 503	100%	51	0.4%	7 886	54.4%	6 566	45.3%
2006	15 138	100%	58	0.4%	8 099	53.5%	6 981	46.1%
2007	16 242	100%	61	0.4%	8 642	53.2%	7 539	46.4%
2008	17 028	100%	14	0.1%	8 773	51.5%	8 241	48.4%
2009	16 704	100%	16	0.1%	8 413	50.4%	8 275	49.5%
2010	17 570	100%	19	0.1%	8 658	49.3%	8 893	50.6%
2011	18 279	100%	20	0.1%	8 710	47.7%	9 549	52.2%
2012	18 740	100%	17	0.1%	8 963	47.8%	9 760	52.1%
2013	19 140	100%	15	0.1%	9 175	47.9%	9 950	52.0%
2014	19 551	100%	23	0.1%	9 258	47.4%	10 270	52.5%
2015	19 652	100%	28	0.1%	9 211	46.9%	10 413	53.0%
2016	20 239	100%	21	0.1%	9 394	46.4%	10 824	53.5%
2017	21 299	100%	32	0.2%	9 656	45.3%	11 611	54.5%
2018	22 038	100%	36	0.2%	9 902	44.9%	12 100	54.9%

## Erläuterungen zur Tabelle:

Die Anzahl der Zupendler in den Jahren 1995, 1996 und 1997 wurde nachträglich korrigiert (teilweise gerechnet).

Ab dem Jahr 2008 sind die Sektoren gemäss NOGA 2008 erfasst.

Bis 2009: Zupendler mit einem Beschäftigungsgrad von 15% und mehr.

Ab 2010: Zupendler mit einem Beschäftigungsgrad von 2% und mehr.

## Beschäftigte (Voll- und Teilzeit) nach Staatsbürgerschaft und Wohnsitz seit 2009

Tabelle 7.5

	2009	2010	2011	2012	2013	2014	2015	2016	2017	2018
	EWR 30			EWR 31						
<b>Erwerbstätige ansässig in LI</b>	<b>17 610</b>	<b>18 280</b>	<b>18 924</b>	<b>19 041</b>	<b>18 994</b>	<b>19 007</b>	<b>19 119</b>	<b>19 214</b>	<b>19 398</b>	<b>19 600</b>
davon Liechtensteiner	11 036	11 439	11 916	11 917	11 846	11 882	11 928	12 010	12 095	12 201
davon EWR-Bürger	3 451	3 579	3 706	3 796	3 921	3 931	4 010	4 037	4 103	4 135
davon CH-Bürger	1 978	2 003	2 054	2 048	2 006	1 981	1 986	1 983	2 004	2 018
davon Drittausländer	1 145	1 259	1 248	1 280	1 221	1 213	1 195	1 184	1 196	1 246
<b>Wegpendler ins Ausland</b>	<b>1 437</b>	<b>1 516</b>	<b>1 950</b>	<b>1 952</b>	<b>1 910</b>	<b>1 878</b>	<b>2 016</b>	<b>2 000</b>	<b>2 036</b>	<b>2 003</b>
davon Liechtensteiner	742	796	1 110	1 133	1 103	1 071	1 127	1 105	1 127	1 091
davon EU/EWR-Bürger	270	284	359	339	346	352	395	395	418	415
davon CH-Bürger	382	391	429	415	409	398	423	428	427	426
davon Drittausländer	43	45	52	65	52	57	71	72	64	71
<b>Zupendler insgesamt</b>	<b>16 704</b>	<b>17 570</b>	<b>18 279</b>	<b>18 740</b>	<b>19 140</b>	<b>19 551</b>	<b>19 652</b>	<b>20 239</b>	<b>21 299</b>	<b>22 038</b>
aus Österreich	7 470	7 817	8 106	8 268	8 312	8 226	8 231	8 410	8 682	8 711
aus der Schweiz	8 631	9 082	9 442	9 702	10 048	10 506	10 612	10 989	11 729	12 447
aus anderen Staaten	603	671	731	770	780	819	809	840	888	880
davon Liechtensteiner	453	504	514	523	560	554	555	565	603	628
davon EWR-Bürger	10 022	10 618	11 174	11 545	11 901	12 200	12 237	12 710	13 338	13 705
davon CH-Bürger	5 848	6 027	6 146	6 221	6 249	6 355	6 414	6 502	6 871	7 206
davon Drittausländer	381	421	445	451	430	442	446	462	487	499
<b>Beschäftigte insgesamt</b>	<b>32 877</b>	<b>34 334</b>	<b>35 253</b>	<b>35 829</b>	<b>36 224</b>	<b>36 680</b>	<b>36 755</b>	<b>37 453</b>	<b>38 661</b>	<b>39 635</b>
davon Liechtensteiner	10 747	11 147	11 320	11 307	11 303	11 365	11 356	11 470	11 571	11 738
davon Ausländer	22 130	23 187	23 933	24 522	24 921	25 315	25 399	25 983	27 090	27 897
davon EWR-Bürger	13 203	13 913	14 521	15 002	15 476	15 779	15 852	16 352	17 023	17 425
davon CH-Bürger	7 444	7 639	7 771	7 854	7 846	7 938	7 977	8 057	8 448	8 798
davon Drittausländer	1 483	1 635	1 641	1 666	1 599	1 598	1 570	1 574	1 619	1 674

## Erläuterungen zur Tabelle:

Bis 2009: Beschäftigte mit einem Beschäftigungsgrad von 15% und mehr.

Ab 2010: Beschäftigte mit einem Beschäftigungsgrad von 2% und mehr.

## Übersicht Arbeitsstätten und Arbeitsplätze seit 2009

Tabelle 7.6

	2009	2010	2011	2012	2013	2014	2015	2016	2017	2018	Veränderung zum Vorjahr
<b>Arbeitsstätten</b>	<b>4 012</b>	<b>4 318</b>	<b>4 534</b>	<b>4 624</b>	<b>4 698</b>	<b>4 869</b>	<b>5 029</b>	<b>5 142</b>	<b>5 314</b>	<b>5 497</b>	<b>3.4%</b>
Sektor 1 Landwirtschaft	110	111	114	112	112	116	116	109	102	106	3.9%
Sektor 2 Industrie	585	588	592	603	615	603	594	604	616	635	3.1%
Sektor 3 Dienstleistungen	3 317	3 619	3 828	3 909	3 971	4 150	4 319	4 429	4 596	4 756	3.5%
davon Private Haushalte	189	307	440	343	358	369	380	401	434	447	3.0%
<b>Arbeitsplätze</b>	<b>33 611</b>	<b>35 700</b>	<b>36 682</b>	<b>37 284</b>	<b>37 805</b>	<b>38 363</b>	<b>38 518</b>	<b>39 290</b>	<b>40 601</b>	<b>41 784</b>	<b>2.9%</b>
Vollzeit (90 - 100%)	25 628	25 775	26 213	26 434	26 543	26 705	26 613	26 897	27 620	28 046	1.5%
Teilzeit 1 (50 - 89%)	4 681	4 851	5 156	5 346	5 524	5 730	5 826	6 101	6 379	6 747	5.8%
Teilzeit 2 (2 - 49%)	3 302	5 074	5 313	5 504	5 738	5 928	6 079	6 292	6 602	6 991	5.9%
<b>Vollzeitäquivalente</b>	<b>29 466</b>	<b>29 896</b>	<b>30 591</b>	<b>30 985</b>	<b>31 236</b>	<b>31 574</b>	<b>31 599</b>	<b>32 122</b>	<b>33 092</b>	<b>33 846</b>	<b>2.3%</b>

## Arbeitsplätze nach Wohnsitz der Arbeitskraft und Standortgemeinde seit 2009

Tabelle 7.7

	2009	2010	2011	2012	2013	2014	2015	2016	2017	2018	Veränderung zum Vorjahr
<b>Arbeitsplätze (Voll- und Teilzeit)</b>	<b>33 611</b>	<b>35 700</b>	<b>36 682</b>	<b>37 284</b>	<b>37 805</b>	<b>38 363</b>	<b>38 518</b>	<b>39 290</b>	<b>40 601</b>	<b>41 784</b>	<b>2.9%</b>
Wohnsitz Inland (Einwohner)	16 791	17 895	18 143	18 267	18 369	18 512	18 550	18 721	18 970	19 347	2.0%
Wohnsitz Ausland (Zupendler)	16 820	17 805	18 539	19 017	19 436	19 851	19 968	20 569	21 631	22 437	3.7%
<b>Standortgemeinde</b>											
Vaduz	9 334	9 522	9 733	9 834	10 018	10 051	10 078	10 228	10 856	11 291	4.0%
Triesen	3 233	3 530	3 511	3 600	3 549	3 670	3 766	3 756	3 742	3 849	2.9%
Balzers	2 971	3 183	3 354	3 346	3 406	3 404	3 256	3 179	3 294	3 471	5.4%
Triesenberg	830	882	890	924	913	952	1 022	1 042	1 001	995	-0.6%
Schaan	8 058	8 905	9 071	9 082	9 246	9 434	9 254	9 397	9 623	9 848	2.3%
Planken	66	78	77	69	75	82	72	77	74	74	0.0%
Eschen	3 594	3 853	4 219	4 493	4 576	4 641	4 777	4 879	5 248	5 316	1.3%
Mauren	2 052	2 069	2 018	2 083	2 070	1 997	2 017	2 129	2 233	2 306	3.3%
Gamprin	2 212	2 314	2 347	2 337	2 419	2 465	2 569	2 806	2 595	2 657	2.4%
Ruggell	1 055	1 146	1 244	1 292	1 301	1 433	1 479	1 570	1 729	1 792	3.6%
Schellenberg	206	218	218	224	232	234	228	227	206	185	-10.2%

### Erläuterungen zu den Tabellen:

Ab dem Jahr 2008 sind die Sektoren gemäss NOGA 2008 erfasst.

Bis 2009: Beschäftigte mit einem Beschäftigungsgrad von 15% und mehr.

Ab 2010: Beschäftigte mit einem Beschäftigungsgrad von 2% und mehr.

## Vollzeitäquivalente seit 2009 - Verteilung der Personalressourcen nach Sektor, Landschaft und Geschlecht

Tabelle 7.8

	2009	2010	2011	2012	2013	2014	2015	2016	2017	2018	Veränderung zum Vorjahr
<b>Vollzeitäquivalente</b>	<b>29 466</b>	<b>29 896</b>	<b>30 591</b>	<b>30 985</b>	<b>31 236</b>	<b>31 574</b>	<b>31 599</b>	<b>32 122</b>	<b>33 092</b>	<b>33 846</b>	<b>2.3%</b>
Sektor 1 Landwirtschaft	244	248	254	249	252	257	258	221	225	224	-0.4%
Sektor 2 Industrie	13 036	13 297	13 206	13 410	13 545	13 546	13 384	13 486	13 737	14 005	2.0%
Sektor 3 Dienstleistungen	16 186	16 350	17 130	17 326	17 439	17 772	17 957	18 415	19 130	19 617	2.5%
Oberland	21 309	21 652	21 957	21 979	22 169	22 401	22 141	22 223	22 925	23 580	2.9%
Unterland	8 158	8 243	8 635	9 007	9 067	9 174	9 459	9 898	10 166	10 266	1.0%
Frauen	10 288	10 445	10 671	10 765	10 851	10 955	11 043	11 229	11 604	11 804	1.7%
Männer	19 177	19 450	19 920	20 220	20 385	20 618	20 556	20 893	21 489	22 041	2.6%
Frauenanteil	34.9%	34.9%	34.9%	34.7%	34.7%	34.7%	34.9%	35.0%	35.1%	34.9%	.

### Erläuterungen zur Tabelle:

Ab dem Jahr 2008 sind die Sektoren gemäss NOGA 2008 erfasst.

Werte gerundet.

Bis 2009: Arbeitsverhältnisse mit einem Beschäftigungsgrad von 15% und mehr.

Ab 2010: Arbeitsverhältnisse mit einem Beschäftigungsgrad von 2% und mehr.

## Unternehmen nach Wirtschaftssektor seit 2009

Tabelle 7.9

Wirtschaftssektor	2009	2010	2011	2012	2013	2014	2015	2016	2017	2018	Veränderung zum Vorjahr
<b>Total</b>	<b>3 636</b>	<b>3 827</b>	<b>4 028</b>	<b>4 097</b>	<b>4 165</b>	<b>4 331</b>	<b>4 482</b>	<b>4 567</b>	<b>4 710</b>	<b>4 878</b>	<b>3.6%</b>
Sektor 1 Landwirtschaft	97	98	103	100	100	102	103	103	95	99	4.2%
Sektor 2 Industrie	573	578	582	593	604	593	584	593	604	623	3.1%
Sektor 3 Dienstleistungen	2 966	3 151	3 343	3 404	3 461	3 636	3 795	3 871	4 011	4 156	3.6%

### Erläuterung zur Tabelle:

Ab dem Jahr 2008 sind die Sektoren gemäss NOGA 2008 erfasst.

## Unternehmen nach Grössenklasse der Arbeitsplätze seit 2009

Tabelle 7.10

Grössenklasse	2009	2010	2011	2012	2013	2014	2015	2016	2017	2018	Veränderung zum Vorjahr
<b>Total</b>	<b>3 636</b>	<b>3 827</b>	<b>4 028</b>	<b>4 097</b>	<b>4 165</b>	<b>4 331</b>	<b>4 482</b>	<b>4 567</b>	<b>4 710</b>	<b>4 878</b>	<b>3.6%</b>
1 - 9 Arbeitsplätze	3 143	3 301	3 485	3 554	3 621	3 766	3 941	4 025	4 154	4 305	3.6%
10 - 49 Arbeitsplätze	400	437	449	443	442	468	434	438	443	461	4.1%
50 - 249 Arbeitsplätze	76	72	77	83	85	80	90	87	96	95	-1.0%
250+ Arbeitsplätze	17	17	17	17	17	17	17	17	17	17	0.0%

## Beschäftigte der Unternehmen nach Wirtschaftssektor seit 2009

Tabelle 7.11

Wirtschaftssektor	2009	2010	2011	2012	2013	2014	2015	2016	2017	2018	Veränderung zum Vorjahr
<b>Total</b>	<b>33 354</b>	<b>35 320</b>	<b>36 273</b>	<b>36 836</b>	<b>37 337</b>	<b>37 875</b>	<b>38 039</b>	<b>38 757</b>	<b>40 024</b>	<b>41 192</b>	<b>2.9%</b>
Sektor 1 Landwirtschaft	224	241	236	230	231	225	222	238	241	247	2.5%
Sektor 2 Industrie	13 675	14 065	14 011	14 364	14 549	14 514	14 367	14 493	14 759	15 116	2.4%
Sektor 3 Dienstleistungen	19 455	21 014	22 026	22 242	22 557	23 136	23 450	24 026	25 024	25 829	3.2%

## Durchschnittliche Anzahl Beschäftigte der Unternehmen nach Wirtschaftssektor seit 2009

Tabelle 7.12

Wirtschaftssektor	2009	2010	2011	2012	2013	2014	2015	2016	2017	2018
<b>Total</b>	<b>9.2</b>	<b>9.2</b>	<b>9.0</b>	<b>9.0</b>	<b>9.0</b>	<b>8.7</b>	<b>8.5</b>	<b>8.5</b>	<b>8.5</b>	<b>8.4</b>
Sektor 1 Landwirtschaft	2.3	2.5	2.3	2.3	2.3	2.2	2.2	2.3	2.5	2.5
Sektor 2 Industrie	23.9	24.3	24.1	24.2	24.1	24.5	24.6	24.4	24.4	24.3
Sektor 3 Dienstleistungen	6.6	6.7	6.6	6.5	6.5	6.4	6.2	6.2	6.2	6.2

### Erläuterungen zu den Tabellen:

Ab dem Jahr 2008 sind die Sektoren gemäss NOGA 2008 erfasst.

Bis 2009: Beschäftigte mit einem Beschäftigungsgrad von 15% und mehr.

Ab 2010: Beschäftigte mit einem Beschäftigungsgrad von 2% und mehr.

## C Methodik und Qualität

Zweck dieses Kapitels ist es, den Statistiknutzerinnen und -nutzern Hintergrundinformationen über die Methodik dieser Statistik und die Qualität der statistischen Informationen zu bieten. Dies ermöglicht es, die Aussagekraft der Ergebnisse besser einzuschätzen.

Der Abschnitt über die Methodik orientiert zunächst über Zweck und Gegenstand der Statistik und beschreibt dann die Datenquellen sowie die Datenaufarbeitung. Es folgen Angaben zur Publikation der Ergebnisse sowie wichtige Hinweise.

Der Abschnitt über die Qualität basiert auf den Vorgaben von Eurostat über die Qualitätsberichterstattung und beschreibt Relevanz, Genauigkeit, Aktualität, Pünktlichkeit, Kohärenz und Vergleichbarkeit der statistischen Informationen.

### 1 Methodik

#### 1.1 Hauptinhalt der Statistik

Die Beschäftigungsstatistik enthält detaillierte Angaben über die Struktur der Beschäftigten und Arbeitsplätze sowie der Vollzeitäquivalente der in Liechtenstein beschäftigten Personen. Ebenso sind Angaben zu den im Ausland wohnhaften Zupendelnden und den im Ausland arbeitenden Wegpendelnden enthalten. Die Statistik beruht auf mehreren Datenquellen, insbesondere auf der jährlichen Jahreserhebung der Beschäftigten bei den in Liechtenstein ansässigen Unternehmen sowie auf der Erhebung bei den in Liechtenstein wohnenden und im Ausland arbeitenden Personen (Wegpendelnde). Weitere Statistiken in Zusammenhang mit der Beschäftigungsstatistik sind: Bevölkerungsstatistik, Arbeitslosenstatistik und Volkswirtschaftliche Gesamtrechnung.

#### 1.2 Verwendungszweck der Statistik

Die Beschäftigungsstatistik wird in erster Linie verwendet, um sich über die Entwicklung der Zahl und Struktur der Beschäftigten, Arbeitsplätze und Vollzeitäquivalente zu informieren. Von besonderem Interesse sind dabei die Zupendelnden aus dem Ausland.

Genutzt wird die Beschäftigungsstatistik im Inland insbesondere von der Regierung, verschiedenen Amtsstellen, den Gemeinden, den Wirtschaftsverbänden und der

wissenschaftlichen Forschung. Im Ausland zählen die nationalen statistischen Ämter, Eurostat, die Vereinten Nationen (UNO) sowie Botschaften und Konsulate zu den Nutzenden. Die liechtensteinischen Landeszeitungen informieren die Öffentlichkeit jeweils über die Hauptinhalte der neu publizierten Beschäftigungsstatistik.

#### 1.3 Gegenstand der Statistik

Erfasst werden in der Beschäftigungsstatistik alle im Inland und Ausland wohnhaften Personen, die am Stichtag 31. Dezember in Liechtenstein arbeiten, sowie alle Personen, die in Liechtenstein wohnen und im Ausland arbeiten (Wegpendelnde). Somit werden die von den Unternehmen gemeldeten Beschäftigten und die Angaben der befragten Personen ausgewiesen.

Die Beschäftigungsstatistik stützt sich auf die Definitionen von Eurostat, insbesondere auf die Definition der Erwerbstätigen, der Beschäftigungsverhältnisse und der Vollzeitäquivalente gemäss dem Europäischen System Volkswirtschaftlicher Gesamtrechnungen (ESVG 95), Kapitel 11.

Gemäss ESVG 95 sind die Erwerbstätigen alle Personen – Arbeitnehmende und Selbstständige –, die eine Produktionstätigkeit ausüben. In dieser Publikation werden die Erwerbstätigen als Beschäftigte bezeichnet.

Gemäss ESVG 95 unterscheidet sich der Begriff Beschäftigungsverhältnisse vom Begriff Erwerbstätige. Die Beschäftigungsverhältnisse umfassen auch die zweite, dritte oder weitere Beschäftigung einer Erwerbstätigen. In dieser Publikation werden die Beschäftigungsverhältnisse Arbeitsplätze genannt.

Gemäss ESVG 95 entsprechen die Vollzeitäquivalente der Zahl der auf Normalarbeitszeit umgerechneten Beschäftigungsverhältnisse. Zwei Beschäftigungsverhältnisse mit einem Umfang von 80% und 20% der Normalarbeitszeit ergeben ein Vollzeitäquivalent.

Seit dem Jahr 2000 werden obige Definitionen angewendet und zwischen Beschäftigten, Arbeitsplätzen und Vollzeitäquivalenten unterschieden. Bis zum Jahr 2009 wurden in der liechtensteinischen Beschäftigungsstatistik nur Beschäftigte erfasst, die mehr als sechs Stunden pro Woche arbeiteten. Ab dem Jahr 2010 wurde die minimale Wochenarbeitszeit der europäischen Definition ange-



passt, wonach Personen erfasst werden, die eine Stunde und mehr pro Woche erwerbstätig sind.

## 1.4 Datenquellen

Die Beschäftigungsstatistik beruht auf Erhebungen des Amtes für Statistik und auf Verwaltungsdaten des Ausländer- und Passamtes.

Als Grundlage für die Ermittlung der Beschäftigten dient die Datenbank „Liechtensteinisches Unternehmensregister (LUR)“, welche Teil des „Zentralen Personenregisters (ZPR)“ der Landesverwaltung ist.

In Zusammenhang mit der Beschäftigungsstatistik werden folgende Erhebungen durchgeführt:

### Monatliche Meldungen der Unternehmen

Seit September 1998 sind alle in Liechtenstein ansässigen Unternehmen verpflichtet, die Eintritte und Austritte von Beschäftigten dem Amt für Statistik monatlich zu melden. Die Unternehmen melden folgende Angaben zu den Beschäftigten: Eintritts- oder Austrittsdatum, AHV-Nummer, Name und Vorname, genaue Wohnadresse, Staatsangehörigkeit, Geburtsdatum, Geschlecht und Beschäftigungsgrad. Arbeitsverhältnisse von Personen mit ausländischer Staatsbürgerschaft ergehen zur Erfassung an das Ausländer- und Passamt. Ab dem Jahr 2010 sind alle Beschäftigten zu melden, die eine Stunde und mehr pro Woche und insgesamt 50 Stunden und mehr pro Jahr erwerbstätig sind. In früheren Jahren waren nur Beschäftigte mit einer Wochenarbeitszeit von mehr als sechs Stunden meldepflichtig.

Die Beschäftigtenmeldungen der Unternehmen an die Landesverwaltung und die AHV wurden ab April 2016 vereinfacht. Bisher war es notwendig, die Eintritte und die Austritte der Beschäftigten gesondert an die liechtensteinische AHV und an das Amt für Statistik zu melden. Mit den neuen Meldeverfahren ist nur noch eine einzige elektronische Beschäftigtenmeldung an die Landesverwaltung erforderlich. Die eingehenden Meldungen werden dann automatisch der AHV, dem Ausländer- und Passamt und dem Amt für Statistik zur Bearbeitung zugewiesen. Somit lässt sich der Aufwand für die Unternehmen reduzieren und die Verwaltungsstellen können die Meldungen effizienter erfassen. Unternehmen mit einem Lohnbuch-

haltungsprogramm, welches ein CSV-Datenfile für die liechtensteinischen Beschäftigtenmeldungen bereitstellt, übermitteln mit dem Formular „Mehrfachmeldungen“ monatlich den gesamten Personalbestand und nicht nur die Eintritte und Austritte, was für die Unternehmen wesentlich einfacher ist. Kleinere Unternehmen melden mit dem Formular „Einzelmeldungen“ lediglich die Eintritte und Austritte. Informationen zu den Beschäftigungsmeldungen sind unter [www.bm.llv.li](http://www.bm.llv.li) erhältlich.

### Jahresenderhebung bei den Unternehmen

Damit eine hohe Datenqualität erreicht werden kann, erhalten alle in Liechtenstein tätigen Unternehmen vom Amt für Statistik jährlich einen Auszug aus dem Unternehmensregister mit allen am 31. Dezember in ihrem Unternehmen beschäftigten Personen zur Korrektur. Bis 2017 wurde dieser Auszug in Papierform zugeschickt. Seit 2018 (Berichtsjahr 2017) wird die Jahresenderhebung elektronisch durchgeführt und die Informationen können online ausgefüllt und übermittelt werden.

Die Unternehmen überprüfen die Beschäftigtenliste und ergänzen sie mit allfälligen Zu- und Abgängen. Zudem kontrollieren sie den ausgewiesenen Beschäftigungsgrad der Beschäftigten. Um eine hohe Rücklaufquote zu erreichen, werden die Unternehmen schriftlich und telefonisch an ihre Meldepflicht erinnert. Die telefonische Erinnerung ergeht nur an Unternehmen mit drei und mehr Beschäftigten. Arbeitsverhältnisse von Personen mit ausländischer Staatsbürgerschaft ergehen zur Erfassung an das Ausländer- und Passamt. Unternehmen, die ihren gesamten Personalbestand per 31. Dezember vollständig und in guter Qualität elektronisch übermitteln, sind von der Jahresenderhebung ausgenommen.

### Erhebungen bei Personen mit unbekannter Tätigkeit

Meldet ein Unternehmen den Austritt eines Beschäftigten, so erhält diese Person im Unternehmensregister den Vermerk „Unbekannte Tätigkeit“. Meldet ein anderes Unternehmen den Eintritt dieser Person, so wird sie dem neuen Unternehmen zugeordnet und der Vermerk „Unbekannte Tätigkeit“ wird gelöscht. Jährlich erhalten die Personen mit dem Vermerk „Unbekannte Tätigkeit“ per 31. Dezember vom Amt für Statistik ein Erhebungsblatt. Die befragten Personen können ihr neues Anstellungsverhältnis bekanntgeben, bzw. mitteilen, ob sie allenfalls zum Stichtag

nicht mehr erwerbstätig waren. Es wird ein Erinnerungsschreiben versandt. Arbeitsverhältnisse von Personen mit ausländischer Staatsbürgerschaft ergehen zur Erfassung an das Ausländer- und Passamt.

### **Erhebung der Wegpendelnden ins Ausland**

Seit dem Berichtsjahr 2011 erhalten die im Unternehmensregister erfassten Wegpendelnden per 31. Dezember jährlich ein Erhebungsblatt, auf dem sie das angegebene Anstellungsverhältnis bestätigen oder bei einem zwischenzeitlichen Austritt Angaben zur neuen Erwerbssituation machen können. Es wird ein Erinnerungsschreiben versandt. Arbeitsverhältnisse von Personen mit ausländischer Staatsbürgerschaft ergehen zur Erfassung an das Ausländer- und Passamt. Aufgrund der zusätzlichen Belastung der Befragten wird in Jahren mit Volkszählung auf diese Erhebung verzichtet.

## **1.5 Datenaufarbeitung**

Die in Liechtenstein ansässigen Unternehmen melden monatlich die Eintritte und Austritte ihrer Beschäftigten dem Amt für Statistik. Nach Erfassung der Meldung per Stichtag 31. Dezember erhalten die Unternehmen in der zweiten Februarhälfte des Folgejahres vom Amt für Statistik einen Auszug aus dem Unternehmensregister mit allen am 31. Dezember in ihrem Unternehmen beschäftigten Personen zur Korrektur. Mitte März und Anfang April erhalten die nichtmeldenden Unternehmen Erinnerungsschreiben. Ab Ende April werden die Unternehmen mit drei und mehr Beschäftigten, welche sich nicht meldeten, telefonisch befragt.

Anfang Mai erhalten die Personen, welche vormals eine Erwerbstätigkeit ausübten und am Stichtag 31. Dezember des Vorjahres im Unternehmensregister mit dem Vermerk „Unbekannte Tätigkeit“ registriert waren, vom Amt für Statistik ein Erhebungsblatt. Die befragten Personen können ihr neues Anstellungsverhältnis bekanntgeben, bzw. mitteilen, ob sie allenfalls zum Stichtag nicht mehr erwerbstätig waren.

Seit dem Berichtsjahr 2011 erhalten die im Unternehmensregister erfassten Wegpendelnden jährlich im November ein Erhebungsblatt zur Beschäftigungssituation per 31. Dezember.

Nach der Erfassung der eingegangenen Fragebogen werden die Daten betreffend Beschäftigung und Bevölkerung in ein Datawarehouse geladen und mittels 46 automatisierten Abfragen auf Fehler in den Datenzusammenhängen geprüft und Fehlerlisten erstellt. Das Amt für Statistik erhält 21 Fehlerlisten, das Ausländer- und Passamt 19 und das Zivilstandsamt 6 Fehlerlisten zur Korrektur. Da mit den 46 Fehlerlisten nicht alle möglichen Fehler erkannt werden, werden zusätzliche Plausibilitätskontrollen mit einem Statistikprogramm ausgeführt.

Die Überprüfungsarbeiten konnten am 3. Juli 2019 abgeschlossen werden.

Die Beschäftigungsstatistik beruht auf einer vollständigen Erfassung der in Liechtenstein gemeldeten Personen. Hochrechnungen oder Imputationen für fehlende Angaben werden nicht durchgeführt, ausser bei Personen mit unbekannter Tätigkeit. Diesen Personen wird aufgrund der Einträge im ZPR das Merkmal Arbeitslos, Hausfrau/ Hausmann, Kind/ Schüler/ Student oder Rentner zugewiesen. Es werden auch keine statistischen Korrekturen zum Ausgleich allfälliger Differenzen vorgenommen.

## **1.6 Publikation der Ergebnisse**

Die Beschäftigungsstatistik wird in Papierform und elektronisch als pdf-Dokument veröffentlicht. Die Tabellen der Beschäftigungsstatistik stehen auf der Homepage des Amtes für Statistik auch als Excel-Datei zur Verfügung. Statistische Informationen zur Beschäftigung können zudem im eTab-Portal des Amtes für Statistik interaktiv und online abgefragt werden. Die Publikation Beschäftigungsstatistik mit Angaben zum Stichtag 31. Dezember wird jährlich Mitte September veröffentlicht. Zu einem früheren Zeitpunkt (in der Regel April) werden vorläufige Ergebnisse publiziert.

## **1.7 Wichtige Hinweise**

Im Tabellenteil wird aus Platzgründen auf die Nennung der weiblichen Form verzichtet und nur die kürzere männliche Form verwendet.

Um die Ströme der Pendelnden besser aufzuzeigen, wird seit 2013 der Tabellenteil der Beschäftigungsstatistik mit

zwei zusätzlichen Tabellen erweitert: Bei der Tabelle „Zupendler Voll- und Teilzeit (2% und mehr) nach Wohnsitz und Arbeitsgemeinde“ wird der Wohnsitz nach Wohnland, Kanton/Bundesland und Bezirk ausgewiesen. Bei der Tabelle „Wegpendler Voll- und Teilzeit (2% und mehr) nach Arbeitsland und Wohngemeinde“ wird das Arbeitsland nach Kanton/Bundesland und Bezirk ausgewiesen.

Per 31. Dezember 2011 wurde eine erweiterte Erhebung bei den erwerbstätigen Einwohnerinnen und Einwohner durchgeführt. Die per 31. Dezember 2011 erhöhte Anzahl der Beschäftigten, Arbeitsplätze und Vollzeitäquivalente sowie der Unternehmen war auch auf diese Erhebung zurückzuführen.

Bis 2009 wurden in der Beschäftigungsstatistik die Erwerbstätigen mit einem Beschäftigungsgrad von 15% oder höher ausgewiesen, was einer Wochenarbeitszeit von mehr als sechs Stunden entsprach. In der Bevölkerungsstatistik hingegen waren alle Erwerbstätigen enthalten, unabhängig vom Beschäftigungsgrad. Ab dem Jahr 2010 werden in der Beschäftigungsstatistik und in der Bevölkerungsstatistik die Erwerbstätigen mit einem Beschäftigungsgrad von 2% und mehr ausgewiesen, was einer Wochenarbeitszeit von einer Stunde und mehr entspricht. Somit sind die beiden Statistiken seit dem Berichtsjahr 2010 kohärent. Detaillierte Ausführungen dazu sind in der Beschäftigungsstatistik 2010 enthalten.

## 2 Qualität

### 2.1 Relevanz

Die Beschäftigungsstatistik kann die meisten Wünsche der Nutzerinnen und Nutzer betreffend Stand und Struktur der Beschäftigten erfüllen. Die Informationen über die Beschäftigung werden wie folgt strukturiert:

- Beschäftigte nach
  - Vollzeit/ Teilzeit, Wirtschaftszweig, Wohnsitz, Arbeitsort, Staatsbürgerschaft und Geschlecht
- Arbeitsplätze nach
  - Vollzeit/ Teilzeit, Wirtschaftszweig, Wohnsitz, Arbeitsort, Staatsbürgerschaft und Geschlecht
- Arbeitsstätten und Unternehmen
  - Arbeitsstätten nach Gemeinde, Vollzeit/ Teilzeit, Wirtschaftszweig und Anzahl Arbeitsplätze

- Unternehmen nach Wirtschaftszweig und Anzahl Arbeitsplätze
- Vollzeitäquivalente nach
  - Gemeinde, Wirtschaftszweig, Wohnsitz, Geschlecht, Staatsbürgerschaft (LI/ Ausland) und Anzahl Arbeitsstätten
- Zupendelnde aus dem Ausland nach
  - Wohnland (inkl. Kanton/ Bundesland und Bezirk), Arbeitsgemeinde, Wirtschaftszweig, Staatsbürgerschaft und Geschlecht
- Wegpendelnde ins Ausland nach
  - Arbeitsland (inkl. Kanton/ Bundesland und Bezirk), Wirtschaftszweig, Geschlecht, Altersjahr und Vollzeit/ Teilzeit

## 2.2 Genauigkeit

### 2.2.1 Qualität der verwendeten Datenquellen

Am 17. April 2019 wurden die vorläufigen Ergebnisse der Beschäftigten nach Arbeitsgemeinden veröffentlicht. Die vorläufige Zahl der Beschäftigten wurde mit 39 660 Personen +/- 200 Personen angegeben. Die definitive Beschäftigtenzahl per 31. Dezember 2018 liegt bei 39 635 Personen. Die Abweichung der definitiven Ergebnisse zu den vorläufigen Ergebnissen beträgt 25 Beschäftigte.

Die Qualität der Datenquellen für die Beschäftigungsstatistik ist insgesamt als gut einzuschätzen. Es gilt zu berücksichtigen, dass alle jene Unternehmen mit der jährlichen Erhebung befragt werden, bei denen mindestens eine beschäftigte Person registriert ist.

Möchte eine Person mit Wohnsitz im Ausland in Liechtenstein arbeiten, so muss vorgängig beim Ausländer- und Passamt eine Bewilligung oder Meldebestätigung eingeholt werden. Das Ausländer- und Passamt erfasst dabei das Anstellungsverhältnis der betreffenden Person. Ist das Unternehmen nicht im LUR registriert, so wird es vom Amt für Statistik erfasst und es erhält per 31. Dezember eine Beschäftigtenliste zur Korrektur und Ergänzung. Spätestens ab diesem Zeitpunkt sollten alle Beschäftigten des Unternehmens registriert sein. Da über die Hälfte der Beschäftigten im Ausland wohnen und eine Arbeitsbewilligung oder Meldebestätigung benötigen, ist die Wahr-

scheinlichkeit sehr hoch, dass allein auf diesem Wege die Unternehmen im Unternehmensregister registriert und in die Erhebung einbezogen sind.

Wechselt eine angestellte Person in ein neu gegründetes Unternehmen, welches die Beschäftigten nicht dem Amt für Statistik meldet, so wird diese Person mit der Erhebung „Unbekannte Tätigkeit“ befragt und das Amt für Statistik erfasst das Unternehmen sowie das Arbeitsverhältnis im Unternehmensregister. Das neu registrierte Unternehmen wird in der Folge in der Jahresenderhebung berücksichtigt und erhält jährlich eine Beschäftigtenliste per 31. Dezember zur Korrektur und Ergänzung.

Erteilt das Amt für Volkswirtschaft eine Gewerbebewilligung, so erhält die Person ein Informationsblatt (Meldeformular), damit der Eintritt in die Unternehmung dem Amt für Statistik gemeldet werden kann.

Im Gegensatz zu vielen anderen Staaten basiert die liechtensteinische Beschäftigungsstatistik auf jährlichen Vollerhebungen bei Unternehmen und Privatpersonen und ist nicht an eine Schätzung oder Fortschreibung gebunden. Damit ist die Beschäftigungsstatistik eine Abbildung der Melderealität.

Bei den Unternehmen lag in der Beschäftigungsstatistik 2015 eine Übererfassung von 23 Unternehmen vor. Diese Unternehmen bestanden ursprünglich jeweils aus einem Privathaushalt und einer anderen wirtschaftlichen Tätigkeit. Per 31. Dezember 2015 bestanden diese „Unternehmen“ nur noch aus dem Privathaushalt. Die wirtschaftliche Tätigkeit der Unternehmen wurde jedoch nicht angepasst, wodurch die privaten Haushalte irrtümlich als Unternehmen gezählt wurden. Vermutlich gab es in den Vorjahren ebenfalls eine Übererfassung in der gleichen Grössenordnung.

## 2.2.2 Abdeckung

In der Beschäftigungsstatistik werden die Beschäftigten gemäss den Vollerhebungen per 31. Dezember abgebildet.

Eine Übererfassung von in Liechtenstein Beschäftigten ist nur in geringem Umfang möglich, da die Datensätze automatisch auf Mehrfacheinträge bzw. nicht plausible Beschäftigungsverhältnisse geprüft werden.

Eine Untererfassung von in Liechtenstein Beschäftigten liegt vor, wenn Personen illegal in Liechtenstein beschäftigt sind oder wenn nicht bekannt ist, dass ein Unternehmen mindestens eine Person beschäftigt und das Unternehmen somit keine Beschäftigtenliste zur Korrektur und Ergänzung erhält.

Bei den Wegpendelnden ist sowohl eine Über- als auch Untererfassung möglich. Eine Übererfassung ist möglich, wenn die befragten Personen das Erhebungsblatt nicht retournieren und zwischenzeitlich nicht mehr erwerbstätig sind. Eine Übererfassung ist jedoch nur in geringem Umfang möglich, da zum Stichtag 31. Dezember 2018 85.5% der befragten Personen antworteten. Da nur registrierte Wegpendelnde befragt werden, ist eine Untererfassung wahrscheinlich, insbesondere wenn Personen vor Antritt des Arbeitsverhältnisses nicht erwerbstätig waren oder nicht registriert im Ausland erwerbstätig waren.

Fehlklassifikationen im Sinne einer nicht korrekten Zuteilung der Wirtschaftszweige sind möglich, da der Schwerpunkt der Unternehmenstätigkeit sich im Laufe der Zeit verlagern kann.

## 2.2.3 Messfehler

Allfällige Messfehler, das heisst eine Abweichung zwischen dem gemeldeten und erfassten Arbeitsverhältnis, sind in geringem Umfang möglich, aber sie werden mit der jährlichen Jahresenderhebung durch die Unternehmen korrigiert.

## 2.2.4 Antwortausfälle

Die Rücklaufquote der einzelnen Erhebungen per 31. Dezember 2018 war sehr hoch.

Rücklaufquoten der Erhebungen für das Liechtensteinische Unternehmensregister

Referenzjahr 2018	Erhobene Einheiten	Rücklauf	Rücklaufquote in %
Jahreserhebung (Arbeitsstätten)	5 664	5 480	96.8
Personen mit unbekannter Tätigkeit	860	797	92.7
Wegpendelnde (Personen mit Arbeitsverhältnisse im Ausland)	1 738	1 486	85.5

## 2.2.5 Datenaufarbeitung

Jeweils per Stichtag Ende eines Monats werden die Daten des ZPR mittels 46 automatisierten Abfragen auf Fehler in den Datenzusammenhängen geprüft und durch die verantwortlichen Amtsstellen korrigiert. Die Prüfung erfolgt so lange, bis keine Fehler mehr vorliegen.

## 2.3 Aktualität und Pünktlichkeit

Zwischen dem Stichtag der Publikation und dem Veröffentlichungszeitpunkt lag ein Zeitraum von 8.5 Monaten. Die Veröffentlichung der vorliegenden Publikation erfolgte zum angekündigten Zeitpunkt am 16. September 2019.

## 2.4 Kohärenz und Vergleichbarkeit

### 2.4.1 Zeitliche und räumliche Vergleichbarkeit

#### Systematik der Wirtschaftszweige NOGA

Die Beschäftigungsstatistik enthält für die Beschäftigten eine Zeitreihe, die bis 1980 zurückreicht. Mit der Einführung des Liechtensteinischen Unternehmensregisters konnten ab dem Jahr 2001 zusätzlich Arbeitsstätten und Unternehmen sowie Arbeitsplätze und Vollzeitäquivalente ausgewiesen werden. Ab dem Jahr 2008 sind die Wirtschaftszweige gemäss der Allgemeinen Systematik der Wirtschaftszweige NOGA 2008 ausgewiesen, was zu einem Bruch der Zeitreihe führte. Um die Vergleichbarkeit mit den Vorjahren zu gewährleisten, wurden in der Beschäftigungsstatistik 2008 die Haupttabellen zusätzlich

mit der früheren NOGA 2002 veröffentlicht. Um Langzeitvergleiche zu ermöglichen, finden sich im Internet unter der Rubrik „Publikationsarchiv, Beschäftigungsstatistik“ für die Jahre 2005 bis 2007 Auswertungen mit der NOGA 2008.

Seit der Einführung der NOGA im Jahre 1997 sind die Angaben der Wirtschaftszweige auf europäischer Ebene vergleichbar. In räumlicher Hinsicht gab es keine Änderung der Definitionen.

#### Definition der Beschäftigten

Für die Beschäftigungsstatistik 2010 wurde die Definition der Beschäftigten den europäischen Vorgaben angepasst, wonach Personen als Beschäftigte gelten, die eine Stunde und mehr pro Woche arbeiten. Früher galten Personen als Beschäftigte, die mehr als sechs Stunden pro Woche arbeiteten. Eine Arbeitszeit von einer Stunde pro Woche entspricht einem Beschäftigungsgrad von 2% und eine Arbeitszeit von sechs Stunden pro Woche entspricht einem Beschäftigungsgrad von 15%. Ab dem Jahr 2010 wird die neue Definition mit einem Beschäftigungsgrad von 2% und mehr verwendet, was zu einem Bruch der Zeitreihe führte. Um Langzeitvergleiche zu ermöglichen, finden sich im Internet unter der Rubrik „Publikationsarchiv, Beschäftigungsstatistik“ für das Jahr 2009 Auswertungen mit der neuen Definition, bei der Personen mit einem Beschäftigungsgrad von 2% und mehr als Beschäftigte gelten.

### 2.4.2 Hektarkoordinaten

Für die Grafik „Arbeitsplätze dichte“ (siehe Abschnitt 3.7) wird seit dem Berichtsjahr 2016 der Bezugsrahmen LV95 verwendet, welcher auf der mit GPS-Messungen erstellten Landesvermessung von 1995 basiert und den früheren Bezugsrahmen LV03 aus dem Jahr 1903 ablöst.

### 2.4.3 Kohärenz

Die verschiedenen Abschnitte der Beschäftigungsstatistik sind kohärent. Die verschiedenen Begriffe werden in der gesamten Beschäftigungsstatistik einheitlich verwendet. Die Daten für die Tabellen der Beschäftigungsstatistik werden dem Datawarehouse des ZPR entnommen. Die Bevölkerungsstatistik und die Zivilstandsstatistik sowie

die Volkswirtschaftliche Gesamtrechnung verwenden die gleichen Daten. Die Daten der genannten Statistiken sind somit grundsätzlich kohärent.

Die Zuteilung der Wirtschaftszweige erfolgt gemäss der schweizerischen Allgemeinen Systematik der Wirtschaftszweige NOGA 2008, welche der europäischen Systematik der Wirtschaftszweige NACE Rev. 2 entspricht.

Bis 2009 wurden in der Beschäftigungsstatistik die Erwerbstätigen mit einem Beschäftigungsgrad von 15% oder höher ausgewiesen. In der Bevölkerungsstatistik hingegen waren alle Erwerbstätigen enthalten, unabhängig vom Beschäftigungsgrad.

Ab dem Jahr 2010 werden in der Beschäftigungsstatistik und in der Bevölkerungsstatistik die Erwerbstätigen mit einem Beschäftigungsgrad von 2% und mehr ausgewiesen. Somit sind die beiden Statistiken ab dem Jahr 2010 kohärent.

# D Glossar

## 1 Abkürzungen und Zeichenerklärungen

CH	Schweiz
d.h.	das heisst
EWK	Europäischer Wirtschaftsraum
LUR	Liechtensteinisches Unternehmensregister
ZPR	Datenbank „Zentrales Personenregister“ der Liechtensteinischen Landesverwaltung
.	Zahlenangabe nicht möglich, weil keine Daten verfügbar sind oder die begrifflichen Voraussetzungen dazu fehlen.
-	Ein Strich an Stelle einer Zahl bedeutet Null (nichts).
*	Ein Stern an Stelle einer Zahl bedeutet, dass die Zahlenangabe nicht erhältlich oder nicht erhoben oder aus Datenschutzgründen unterblieben ist.
0 oder 0.0	Eine Null an Stelle einer Zahl bedeutet eine Grösse, die kleiner als die Hälfte der verwendeten Zählheit ist.
<u>Wert unterstrichen</u>	berichtigte definitive Ergebnisse.

## 2 Begriffserklärungen

### Alter der Beschäftigten

Das Alter der Beschäftigten wurde nach der Geburtsjahrmethode gerechnet (Alter = Beobachtungsjahr - Geburtsjahr).

### Arbeitsplätze

Siehe Beschäftigungsverhältnisse.

### Arbeitsstätte

Als Arbeitsstätte wird eine *Örtlich Fachliche Einheit* bezeichnet. Die privaten Haushalte mit Angestellten werden ebenfalls als *Örtlich Fachliche Einheiten* im liechtensteinischen Unternehmensregister geführt.

### Beschäftigte

Alle Personen, die eine Stunde und mehr pro Woche und insgesamt 50 Stunden und mehr pro Jahr erwerbstätig sind, sind dem liechtensteinischen Unternehmensregister (LUR) zu melden, unabhängig davon, ob sie einer bezahlten Arbeit nachgehen oder unentgeltlich tätig sind. Als Beschäftigte gelten Angestellte und Arbeiter/innen, Selbstständigerwerbende, Inhaber/innen, Pächter/innen, Direktor/innen, Pfarrer/innen, Lernende (Lehrlinge), Aushilfen, im Aussendienst tätige Personen sowie Volontär/innen, Praktikant/innen und mitarbeitende Familienmitglieder.

### Beschäftigungsverhältnisse

Der Begriff Beschäftigungsverhältnisse unterscheidet sich vom Begriff *Beschäftigte* darin, dass er auch die zweite, dritte oder weitere Beschäftigung, die eine Person haben kann, umfasst. Die Beschäftigungsverhältnisse entsprechen in der Statistik den Arbeitsplätzen.

### Einwohnerinnen und Einwohner

Einwohnerinnen und Einwohner setzen sich aus der *ständigen Bevölkerung* und der *nichtständigen Bevölkerung* zusammen.

### Erwerbstätige Einwohnerinnen und Einwohner

Erwerbstätige Einwohnerinnen und Einwohner sind in Liechtenstein ansässige Personen, die während mindestens einer Stunde und mehr pro Woche einer bezahlten Arbeit nachgehen oder unentgeltlich tätig sind.

### EWR-18 (Europäischer Wirtschaftsraum)

Folgende achtzehn Staaten bildeten ab dem 1. Januar 1995 diesen Wirtschaftsraum: Belgien, Dänemark, Deutschland, Finnland, Frankreich, Griechenland, Grossbritannien, Irland, Island, Italien, Luxemburg, Niederlande, Norwegen, Österreich, Portugal, Schweden, Spanien und Liechtenstein.

### EWR-28 (Europäischer Wirtschaftsraum)

Am 1. Mai 2004 erweiterte sich der Europäische Wirtschaftsraum (EWR) von 18 auf 28 Mitgliedstaaten. Zu diesem Zeitpunkt traten die zehn Staaten Estland, Lettland, Litauen, Malta, Polen, Slowakei, Slowenien, Tschechien, Ungarn und Zypern dem EWR bei. Der EWR-28 besteht aus den 25 EU-Mitgliedstaaten Belgien, Dänemark, Deutschland, Estland, Finnland, Frankreich, Griechenland, Grossbritannien, Irland, Italien, Lettland, Litauen, Luxemburg, Malta, Niederlande, Österreich, Polen, Portugal, Schweden, Slowakei, Slowenien, Spanien, Tschechien, Ungarn und Zypern und den drei EFTA-Staaten Island, Liechtenstein und Norwegen.

### EWR-30 (Europäischer Wirtschaftsraum)

Am 1. Januar 2007 erweiterte sich der Europäische Wirtschaftsraum (EWR) von 28 auf 30 Mitgliedstaaten. Zu diesem Zeitpunkt traten Bulgarien und Rumänien dem EWR bei. Der EWR-30 besteht aus den 27 EU-Mitgliedstaaten Belgien, Bulgarien, Dänemark, Deutschland, Estland, Finnland, Frankreich, Griechenland, Grossbritannien, Irland, Italien, Lettland, Litauen, Luxemburg, Malta, Niederlande, Österreich, Polen, Portugal, Rumänien, Schweden, Slowakei, Slowenien, Spanien, Tschechien, Ungarn, Zypern und den drei EFTA-Staaten Island, Liechtenstein und Norwegen.



**EWR-31 (Europäischer Wirtschaftsraum)**

Am 1. Juli 2013 wurde Kroatien in die Europäische Union (EU) aufgenommen. Seit Unterzeichnung des EWR-Erweiterungsabkommens am 12. April 2014 nimmt Kroatien auch provisorisch am EWR teil. Für die Zwecke dieser Publikation wird Kroatien daher als vollwertiger EWR-Vertragsstaat angesehen.

Der EWR umfasst somit 31 Vertragsstaaten. Namentlich sind dies die 28 EU-Mitgliedstaaten Belgien, Bulgarien, Dänemark, Deutschland, Estland, Finnland, Frankreich, Griechenland, Grossbritannien, Irland, Italien, Kroatien, Lettland, Litauen, Luxemburg, Malta, Niederlande, Österreich, Polen, Portugal, Rumänien, Schweden, Slowakei, Slowenien, Spanien, Tschechien, Ungarn, Zypern und die drei EFTA-Staaten Island, Liechtenstein und Norwegen. Für diese Staaten wird in der Folge das Kürzel „EWR-31“ verwendet. Sofern nicht anders vermerkt, wird in dieser Publikation unter der Bezeichnung EWR der EWR-31 ausgewiesen.

**Fachliche Einheit**

Ein Unternehmen kann mehrere fachliche Einheiten aufweisen, wenn es neben der Haupttätigkeit (z.B. Ingenieurbüro) eine oder mehrere Nebentätigkeiten (z.B. Einzelhandel mit Automobilteilen) ausübt. In den meisten Fällen hat ein Unternehmen nur eine fachliche Einheit.

**Grenzgängerinnen und Grenzgänger**

Siehe *Wegpendelnde* und *Zupendelnde*

**NOGA**

Die NOGA 2008 (Nomenclature générale des activités économiques) ist ein statistisches Klassifikationssystem, das es ermöglicht Unternehmen und Arbeitsstätten anhand ihrer wirtschaftlichen Tätigkeit in Sektoren und Wirtschaftszweige zu gruppieren. Bei der NOGA handelt es sich um die schweizerische Version der europäischen Systematik der Wirtschaftszweige NACE.

**Nichtständige Bevölkerung**

Zur nichtständigen Bevölkerung gehören Personen, die sich voraussichtlich nur vorübergehend in Liechtenstein

aufhalten. Dazu zählen in Liechtenstein die folgenden Personengruppen:

- Kurzaufenthalter/innen, die weniger als 12 Monate in Liechtenstein wohnen
- Asylbewerber/innen
- Schutzbedürftige
- Vorläufig Aufgenommene, die weniger als 12 Monate in Liechtenstein wohnen

**Örtlich Fachliche Einheit**

Bei den in der Beschäftigungsstatistik publizierten Arbeitsstätten handelt es sich um die so genannten Örtlich Fachlichen Einheiten (ÖFE) aus dem Liechtensteinischen Unternehmensregister (LUR). Die ÖFE ist die *Fachliche Einheit* auf örtlicher Ebene. Im LUR werden in der Regel alle in einer bestimmten Gemeinde gelegenen Arbeitsstätten des gleichen Unternehmens als eine einzige ÖFE registriert.

**Staatsbürgerschaft**

Die Staatsbürgerschaft der Ausländerinnen und Ausländer wird gemäss den beim Ausländer- und Passamt eingereichten Dokumenten ausgewiesen. In der Publikation sind Staatsbürgerschaften enthalten, deren Staaten heutzutage nicht mehr existieren, wie beispielsweise „Serbien und Montenegro“.

**Ständige Bevölkerung**

Zur ständigen Bevölkerung Liechtensteins zählen alle in Liechtenstein wohnhaften Liechtensteiner/innen und Ausländer/innen, die 12 Monate in Liechtenstein wohnen oder beabsichtigen, sich 12 Monate und länger in Liechtenstein aufzuhalten. Dies sind:

- in Liechtenstein wohnhafte Liechtensteiner/innen
- Niedergelassene
- Daueraufenthalter/innen
- Jahresaufenthalter/innen
- Zöllner/innen und Angehörige
- Kurzaufenthalter/innen, die 12 Monate und länger in Liechtenstein wohnen
- vorläufig Aufgenommene, die 12 Monate und länger in Liechtenstein wohnen

**Teilzeitbeschäftigte**

Bei Teilzeitbeschäftigten handelt es sich um Beschäftigte, deren normale Arbeitszeit 2% bis 89% der regulären Arbeitszeit ausmacht. Diese Definition umfasst alle Formen der Teilzeit (Halbtagsbeschäftigung, Beschäftigung an einem, zwei oder mehreren Tagen in der Woche usw.). In den Statistiktabelle wird zwischen den Teilzeitkategorien 2% bis 49% und 50% bis 89% unterschieden.

**Unternehmen**

Als Unternehmen gelten alle privatrechtlichen Betriebe und öffentlich-rechtlichen Institutionen. Per Definition entspricht das Unternehmen der kleinsten Kombination Rechtlicher Einheiten, die eine organisatorische Einheit zur Erzeugung von Waren und Dienstleistungen bilden und insbesondere in Bezug auf die Verwendung der ihr zufließenden Mittel über eine gewisse Entscheidungsfreiheit verfügt. Die privaten Haushalte zählen nicht zu den Unternehmen.

**VGR-Sektor**

Sektor der Volkswirtschaftlichen Gesamtrechnung.

**Vollzeitbeschäftigte**

Bei Vollzeitbeschäftigten handelt es sich um *Beschäftigte*, deren normale Arbeitszeit 90% oder mehr der regulären Arbeitszeit beträgt.

**Vollzeitäquivalente**

Die Vollzeitäquivalente der Beschäftigten entsprechen der Zahl der auf Normalarbeitszeit umgerechneten Beschäftigungsverhältnisse. Zwei Beschäftigungsverhältnisse mit einem Umfang von 80% und 20% der Normalarbeitszeit ergeben ein Vollzeitäquivalent.

**Wegpendelnde**

Personen, die in Liechtenstein wohnen und im Ausland arbeiten.

**Wirtschaftssektoren**

Die klassische Gliederung in die drei Wirtschaftssektoren Landwirtschaft, Industrie und Dienstleistungen ergibt sich durch folgende Zusammenfassung der NOGA-Abschnitte bzw. NOGA-Abteilungen.

**NOGA 2008:**

Sektor 1 Landwirtschaft:

Abschnitt A (bzw. Abteilungen 01-03)

Sektor 2 Industrie:

Abschnitte B-F (bzw. Abteilungen 05-43)

Sektor 3 Dienstleistungen:

Abschnitte G-U (bzw. Abteilungen 45-99)

**Wirtschaftszweig**

Die wirtschaftliche Tätigkeit der Arbeitsstätten und der Unternehmen wird gemäss der „Allgemeinen Systematik der Wirtschaftszweige NOGA 2008“ erfasst (siehe NOGA).

**Wohnbevölkerung**

In den Zeitreihen gelangt bis zum Jahr 1990 die Definition „Wohnbevölkerung“ zur Anwendung.

Die Wohnbevölkerung umfasst die Liechtensteiner/innen und die Ausländer/innen (Niedergelassene, Daueraufenthalter/innen, Jahresaufenthalter/innen, Kurzaufenthalter/innen und Flüchtlinge sowie Schweizer Zöllner/innen und Angehörige, die ihren wirtschaftlichen Wohnort in Liechtenstein haben. Saisoniers zählen jedoch nicht zur Wohnbevölkerung).

**Zupendelnde**

Personen, die im Ausland wohnen und in Liechtenstein arbeiten.

### 3 Klassifikationen

#### Abschnitte und Abteilungen der Systematik der Wirtschaftszweige NOGA 2008

In den Tabellen musste aus Platzgründen die Bezeichnung der Tätigkeit stark verkürzt werden. Nachfolgende Tabelle enthält die ausführliche Bezeichnung der wirtschaftlichen Tätigkeit und sie gibt den zweistelligen NOGA-Code an.

Code	NOGA-Code	Bezeichnung
<b>Sektor 1 Landwirtschaft</b>		
A	01 bis 03	Landwirtschaft, Forstwirtschaft und Fischerei
<b>Sektor 2 Industrie</b>		
B	05 bis 09	Bergbau und Gewinnung von Steinen und Erden
CA	10 bis 12	Herstellung von Nahrungs- und Genussmitteln, Getränken und Tabakverarbeitung
CB	13 bis 15	Herstellung von Textilien, Bekleidung, Leder, Lederwaren und Schuhen
CC	16 bis 18	Herstellung von Holzwaren, Papier, Pappe und Waren daraus; Herstellung von Druckerzeugnissen; Vervielfältigung von bespielten Ton-, Bild- und Datenträgern
CD-CF	19 bis 21	Kokerei und Mineralölverarbeitung; Herstellung von chemischen und pharmazeutischen Erzeugnissen
CG	22, 23	Herstellung von Gummi- und Kunststoffwaren sowie von Glas und Glaswaren, Keramik; Verarbeitung von Steinen und Erden
CH	24, 25	Metallerzeugung und -bearbeitung; Herstellung von Metallerzeugnissen
CI	26	Herstellung von Datenverarbeitungsgeräten, elektronischen und optischen Erzeugnissen
CJ	27	Herstellung von elektrischen Ausrüstungen
CK	28	Maschinenbau
CL	29, 30	Fahrzeugbau
CM	31 bis 33	Herstellung von Möbeln; Herstellung von sonstigen Waren; Reparatur und Installation von Maschinen und Ausrüstungen
D-E	35 bis 39	Energie- und Wasserversorgung; Abwasser- und Abfallentsorgung und Beseitigung von Umweltverschmutzungen
F	41 bis 43	Baugewerbe/Bau
<b>Sektor 3 Dienstleistungen</b>		
G	45 bis 47	Handel; Instandhaltung und Reparatur von Motorfahrzeugen
H	49 bis 53	Verkehr und Lagerei
I	55, 56	Gastgewerbe/Beherbergung und Gastronomie
JA	58 bis 60	Verlagswesen, audiovisuelle Medien und Rundfunk
JB	61	Telekommunikation
JC	62, 63	Informationstechnologie und Informationsdienstleistungen
K	64 bis 66	Erbringung von Finanz- und Versicherungsdienstleistungen
L	68	Grundstücks- und Wohnungswesen
MAA	69	Rechts- und Steuerberatung, Wirtschaftsprüfung
MAB	70	Verwaltung und Führung von Unternehmen und Betrieben, Unternehmensberatung
MAC	71	Architektur- und Ingenieurbüros; technische, physikalische und chemische Untersuchung
MB-MC	72 bis 75	Forschung und Entwicklung; Werbung und Marktforschung; Sonstige freiberufliche, wissenschaftliche und technische Tätigkeiten; Veterinärwesen
N	77 bis 82	Erbringung von sonstigen wirtschaftlichen Dienstleistungen
O	84	Öffentliche Verwaltung, Verteidigung; Sozialversicherung
P	85	Erziehung und Unterricht
QA	86	Gesundheitswesen
QB	87, 88	Heime und Sozialwesen
R	90 bis 93	Kunst, Unterhaltung und Erholung
S	94 bis 96	Sonstige Dienstleistungen
T	97 bis 98	Private Haushalte mit Hauspersonal; Herstellung von Waren und Erbringung von Dienstleistungen durch private Haushalte für den Eigenbedarf ohne ausgeprägten Schwerpunkt
U	99	Exterritoriale Organisationen und Körperschaften