



AMT FÜR STATISTIK
FÜRSTENTUM LIECHTENSTEIN

Beschäftigungsstatistik 2013



LIECHTENSTEIN

Herausgeber und Vertrieb	Amt für Statistik Äulestrasse 51 9490 Vaduz Liechtenstein T +423 236 68 76 F +423 236 69 36 www.as.llv.li
Auskunft	Christian Brunhart T +423 236 68 82 Karin Banzer T +423 236 69 37 info.as@llv.li
Gestaltung	Isabel Zimmermann
Thema	3 Arbeit und Erwerb
Erscheinungsweise	Jährlich
Copyright	Wiedergabe unter Angabe des Herausgebers gestattet. © Amt für Statistik

Inhaltsübersicht

Tabellenverzeichnis	4
A Einführung in die Ergebnisse	
1 Vorwort	7
2 Hauptergebnisse	8
3 Analyse der Beschäftigungs- und Arbeitsplätzestruktur	9
3.1 Beschäftigte	9
3.2 Arbeitsplätze	12
3.3 Arbeitsstätten	12
3.4 Unternehmen	13
3.5 Vollzeitäquivalente	14
3.6 Auslandspendler	15
3.7 Arbeitsplätzedichte	19
4 Ländervergleich	20
B Tabellenteil	
1 Beschäftigte	21
2 Arbeitsplätze	45
3 Arbeitsstätten und Unternehmen	55
4 Vollzeitäquivalente	65
5 Zupendler	69
6 Wegpendler	85
7 Zeitreihen	93
C Methodik und Qualität	
1 Methodik	102
2 Qualität	105
D Glossar	
1 Abkürzungen und Zeichenerklärungen	109
2 Begriffserklärungen	110
3 Klassifikationen	113

Tabellenverzeichnis

1 Beschäftigte	
Voll- und Teilzeit (2% und mehr) nach Branche, Wohnsitz und Geschlecht	22
Vollzeit (90% und mehr) nach Branche, Wohnsitz und Geschlecht	23
Teilzeit (50% bis 89%) nach Branche, Wohnsitz und Geschlecht	24
Teilzeit (2% bis 49%) nach Branche, Wohnsitz und Geschlecht	25
Voll- und Teilzeit (2% und mehr) nach Staatsbürgerschaft, Wohnsitz und Geschlecht	26
Voll- und Teilzeit (2% und mehr) nach Branche, Staatsbürgerschaft und Geschlecht	28
Vollzeit (90% und mehr) nach Branche, Staatsbürgerschaft und Geschlecht	29
Teilzeit (50% bis 89%) nach Branche, Staatsbürgerschaft und Geschlecht	30
Teilzeit (2% bis 49%) nach Branche, Staatsbürgerschaft und Geschlecht	31
Voll- und Teilzeit (2% und mehr) nach Alter, Wohnsitz und Geschlecht	32
Vollzeit (90% und mehr) nach Alter, Wohnsitz und Geschlecht	34
Teilzeit (50% bis 89%) nach Alter, Wohnsitz und Geschlecht	36
Teilzeit (2% bis 49%) nach Alter, Wohnsitz und Geschlecht	38
Voll- und Teilzeit (2% und mehr) nach Wohnsitz und Arbeitsgemeinde	40
Vollzeit (90% und mehr) nach Wohnsitz und Arbeitsgemeinde	41
Teilzeit (50% bis 89%) nach Wohnsitz und Arbeitsgemeinde	42
Teilzeit (2% bis 49%) nach Wohnsitz und Arbeitsort	43
2 Arbeitsplätze	
Voll- und Teilzeit (2% und mehr) nach Branche, Wohnsitz und Geschlecht der Arbeitskraft	46
Vollzeit (90% und mehr) nach Branche, Wohnsitz und Geschlecht der Arbeitskraft	47
Teilzeit (50% bis 89%) nach Branche, Wohnsitz und Geschlecht der Arbeitskraft	48
Teilzeit (2% bis 49%) nach Branche, Wohnsitz und Geschlecht der Arbeitskraft	49
Voll- und Teilzeit (2% und mehr) nach Branche, Staatsbürgerschaft und Geschlecht der Arbeitskraft	50
Vollzeit (90% und mehr) nach Branche, Staatsbürgerschaft und Geschlecht der Arbeitskraft	51
Teilzeit (50% bis 89%) nach Branche, Staatsbürgerschaft und Geschlecht der Arbeitskraft	52
Teilzeit (2% bis 49%) nach Branche, Staatsbürgerschaft und Geschlecht der Arbeitskraft	53
3 Arbeitsstätten und Unternehmen	
Arbeitsstätten mit Voll- und Teilzeit-Arbeitsplätzen (2% und mehr) nach Branche und Gemeinde	56
Arbeitsstätten mit Vollzeit-Arbeitsplätzen (90% und mehr) nach Branche und Gemeinde	58
Arbeitsstätten mit Teilzeit-Arbeitsplätzen (50% bis 89%) nach Branche und Gemeinde	60
Arbeitsstätten mit Teilzeit-Arbeitsplätzen (2% bis 49%) nach Branche und Gemeinde	62
Unternehmen nach Branche und Grössenklasse	64
4 Vollzeitäquivalente	
nach Branche und Gemeinde	66
nach Branche, Staatsbürgerschaft, Wohnsitz und Geschlecht	68

5 Zupendler	
Voll- und Teilzeit (2% und mehr) nach Wohnsitz und Arbeitsgemeinde	71
Voll- und Teilzeit (2% und mehr) nach Staatsbürgerschaft, Wohnsitz und Geschlecht	72
Voll- und Teilzeit (2% und mehr) nach Branche, Arbeitsgemeinde und Geschlecht	74
Voll- und Teilzeit (2% und mehr) aus der Schweiz nach Branche, Arbeitsgemeinde und Geschlecht	76
Voll- und Teilzeit (2% und mehr) aus Österreich nach Branche, Arbeitsgemeinde und Geschlecht	78
Voll- und Teilzeit (2% und mehr) aus Deutschland nach Branche, Arbeitsgemeinde und Geschlecht	81
Voll- und Teilzeit (2% und mehr) aus anderen Ländern nach Branche, Arbeitsgemeinde und Geschlecht	83
6 Wegpendler	
Voll- und Teilzeit (2% und mehr) nach Arbeitsland und Wohngemeinde	86
Voll- und Teilzeit (2% und mehr) nach Branche und Geschlecht	87
Vollzeit (90% und mehr) nach Branche und Geschlecht	88
Teilzeit (50% bis 89%) nach Branche und Geschlecht	89
Teilzeit (2% bis 49%) nach Branche und Geschlecht	90
Voll- und Teilzeit (2% und mehr) nach Alter und Geschlecht	91
7 Zeitreihen	
Bevölkerung und Beschäftigte (Voll- und Teilzeit) seit 1880	94
Beschäftigte (Voll- und Teilzeit) - nach Sektoren seit 1980 im Ganzen und in Prozent	95
Zupendler (Voll- und Teilzeit) nach Wohnsitz seit 1980	96
Zupendler (Voll- und Teilzeit) nach Sektoren seit 1980 im Ganzen und in Prozent	97
Beschäftigte (Voll- und Teilzeit) nach Staatsbürgerschaft und Wohnsitz seit 2005	98
Übersicht Arbeitsstätten und Arbeitsplätze seit 2005	99
Arbeitsplätze seit 2005	99
Vollzeitäquivalente seit 2005 - Verteilung der Personalressourcen	100
Unternehmen nach Sektoren seit 2005	100
Unternehmen nach Grössenklassen seit 2005	101
Beschäftigte bei Unternehmen nach Sektoren seit 2005	101
Durchschnittliche Anzahl Beschäftigte bei den Unternehmen nach Sektoren seit 2005	101

A Einführung in die Ergebnisse

1 Vorwort

Die vorliegende Publikation enthält Angaben über den Stand der Beschäftigung per 31. Dezember. Die Beschäftigungsstatistik gibt einen Überblick über die Struktur der Beschäftigten und Arbeitsplätze sowie der Vollzeitäquivalente in Liechtenstein. Insbesondere werden auch detaillierte Angaben über die Grenzgänger aus dem Ausland veröffentlicht. Um das Bild zu vervollständigen, sind auch die in Liechtenstein wohnhaften und im Ausland erwerbstätigen Personen enthalten.

Zu den Beschäftigten sind detaillierte Angaben über Geschlecht, Wohnort, Arbeitsort Staatsbürgerschaft, Alter, Wirtschaftssektor und Beschäftigungsgrad enthalten. Ausserdem gibt die Statistik Auskunft über die Zahl und Grösse der Unternehmen und Arbeitsstätten.

Um die Pendlerströme besser aufzuzeigen, wurden im Tabellenteil zwei zusätzliche Tabellen aufgenommen. Die Zupendler aus dem Ausland werden nach Wohnsitz und Arbeitsgemeinde ausgewiesen. Der Wohnsitz wird nach Kanton respektive Bundesland und Bezirk gegliedert. Die

Wegpendler ins Ausland werden nach Arbeitsland und Wohngemeinde gegliedert. Das Arbeitsland wird zusätzlich nach Kanton respektive Bundesland und Bezirk ausgewiesen.

Als Datenquelle dient die Datenbank „Liechtensteinisches Unternehmensregister (LUR)“ des Amtes für Statistik. In der Datenbank werden die Meldungen der Eintritte und Austritte der Beschäftigten von den in Liechtenstein ansässigen Unternehmen erfasst. Ausserdem führt das Amt für Statistik Zusatzerhebungen bei den im Ausland arbeitenden Grenzgängern und bei den Personen mit unbekannter Tätigkeit durch. Weitere Ausführungen dazu sind im Abschnitt „Methodik und Qualität“ enthalten.

Die gesetzliche Grundlage der Beschäftigungsstatistik ist das Statistikgesetz vom 17. September 2008, LGBl. 2008 Nr. 271.

Das Amt für Statistik dankt den befragten Personen und Unternehmen für die gute Zusammenarbeit.

Diese Publikation und weitere Statistiken finden Sie im Internet unter www.as.llv.li.

Vaduz, 8. Oktober 2014

**AMT FÜR STATISTIK
FÜRSTENTUM LIECHTENSTEIN**

2 Hauptergebnisse

Über 36 000 Beschäftigte

Im Jahr 2013 erhöhte sich gemäss den Hauptergebnissen des Amtes für Statistik die Zahl der in Liechtenstein Beschäftigten von 35 829 auf 36 224, was einem Wachstum von 1.1% oder 395 Personen entspricht. Im Vorjahr konnte ein Beschäftigtenzuwachs von 1.6% registriert werden.

53% der Beschäftigten sind Zupendler

Per 31. Dezember 2013 waren in Liechtenstein insgesamt 19 140 Zupendler aus dem Ausland beschäftigt, was 52.8% der Beschäftigten entsprach. Die Zupendler erhöhten sich im Berichtsjahr um 400 Personen oder 2.1%. 52.5% der Zupendler wohnten in der Schweiz, 43.4% in Österreich, 3.2% in Deutschland und 0.9% in anderen Staaten.

Beschäftigte und Zupendler



Beschäftigte	26 797	28 783	28 814	29 055	29 533	30 170	31 074	32 435	33 415	32 877	34 334	35 253	35 829	36 224
Zupendler	11 192	12 908	13 030	13 413	13 911	14 503	15 138	16 242	17 028	16 704	17 570	18 279	18 740	19 140

Erläuterung zur Grafik:

Bis 2009: Beschäftigte mit einem Beschäftigungsgrad von 15% und mehr.

Ab 2010: Beschäftigte mit einem Beschäftigungsgrad von 2% und mehr.

60% im Dienstleistungssektor beschäftigt

Die Zahl der Beschäftigten erhöhte sich im Sektor 3 (Dienstleistungen) um 242 Personen und im Sektor 2 (Industrie) um 148 Personen. Im Sektor 1 (Landwirtschaft) konnte ein Zugang von fünf Beschäftigten verzeichnet werden. Die Anteile der Beschäftigten aller drei Wirtschaftssektoren blieben im Vergleich zum Vorjahr weitgehend unverändert. Der Sektor 3 (Dienstleistungen) verzeichnete einen Anteil von 59.9%, der Sektor 2 (Industrie) 39.3% und der Sektors 1 (Landwirtschaft) 0.8%.

1.4% mehr Arbeitsplätze

Am 31. Dezember 2013 standen den 36 224 Beschäftigten insgesamt 37 805 Voll- und Teilzeitarbeitsplätze zur Verfügung, was einen Zuwachs von 1.4% oder 521 Arbeitsplätzen ergab. Auf die Einwohner Liechtensteins entfielen 48.6% oder 18 369 aller Voll- und Teilzeitarbeitsplätze.

1.7% mehr Unternehmen

Die Anzahl der Unternehmen erhöhte sich im Jahr 2013 um 1.7% von 4 097 auf 4 165 Unternehmen. 86.9% der Unternehmen hatten weniger als 10 Beschäftigte, 10.6% zwischen 10 und 49 Beschäftigte und 2.4% 50 und mehr Beschäftigte.

3 Analyse der Beschäftigungs- und Arbeitsplätzestruktur

3.1 Beschäftigte

Zuwachs um 395 Personen auf 36 224 Beschäftigte

Von den 37 484 (37 182) Einwohnern Liechtensteins standen am 31. Dezember 2013 (2012) 18 994 (19 041) als Beschäftigte im Erwerbsleben. Obwohl die Einwohner um 302 Personen zunahmen, verringerten sich die erwerbstätigen Einwohner um 47 Personen. Nicht alle erwerbstätigen Einwohner hatten jedoch ihren Arbeitsplatz im Inland.

Es pendelten 1 910 (1 952) Einwohner zur Arbeit ins benachbarte Ausland. Andererseits waren in Liechtenstein im Ausland wohnhafte Zupendler tätig, deren Zahl sich zum Stichtag auf 19 140 (18 740) erhöhte. Somit betrug per 31. Dezember 2013 (2012) die Gesamtzahl der in Liechtenstein Beschäftigten 36 224 (35 829), was eine Zunahme von 395 Personen beziehungsweise 1.1% ergab. Im Vorjahr hatte sich die Beschäftigtenzahl um 576 Personen oder 1.6% erhöht.

Tabelle 1

	2012	2013	Veränderung
Einwohner per 31.12.	37 182	37 484	0.8%
Erwerbstätige Einwohner per 31.12.	19 041	18 994	-0.2%
davon Pendler ins Ausland	-1 952	-1 910	-2.2%
Pendler aus dem Ausland	18 740	19 140	2.1%
Beschäftigte in Liechtenstein per 31.12.	35 829	36 224	1.1%

60% im Dienstleistungssektor beschäftigt

Die Anteile der Beschäftigten aller drei Wirtschaftssektoren blieben im Vergleich zum Vorjahr nahezu unverändert. Der Sektor 3 (Dienstleistungen) verzeichnete einen Anteil von 59.9%, der Sektor 2 (Industrie) 39.3% und der Sektor 1 (Landwirtschaft) 0.8%. Im Sektor 3 (Dienstleistungen) wurde ein Zuwachs von 242 Personen registriert. Im Sektor 2 (Industrie) betrug der Zuwachs 148 Personen und im Sektor 1 (Landwirtschaft) erhöhte sich die Zahl der Beschäftigten um fünf Personen.

Tabelle 2

Wirtschaftssektor	2012		2013		Veränderung Beschäftigte
Sektor 1	270	0.8%	275	0.8%	5
Sektor 2	14 100	39.4%	14 248	39.3%	148
Sektor 3	21 459	59.9%	21 701	59.9%	242
Total	35 829	100.0%	36 224	100.0%	395

(Tabelle AST 1010 VZ+TZ)

40% der Beschäftigten sind Frauen

Der Anteil der Frauen blieb im Jahr 2013 mit 40.1% unverändert. Der Anteil der Männer betrug 59.9%. Bei den Teilzeitbeschäftigten sank der Anteil der Frauen von 75.1% auf 74.3%.

Tabelle 3

Geschlecht	Beschäftigte		Vollzeit		Teilzeit	
	Anzahl	Anteil	Anzahl	Anteil	Anzahl	Anteil
Frauen	14 537	40.1%	7 578	28.2%	6 959	74.3%
Männer	21 687	59.9%	19 286	71.8%	2 401	25.7%
Total	36 224	100%	26 864	100%	9 360	100%

(Tabellen AST1010, AST1020)

Ein Viertel der Beschäftigten arbeitet Teilzeit

Per 31. Dezember 2013 (2012) arbeiteten 25.8% (25.4%) aller Beschäftigten oder 9 360 (9 109) Personen Teilzeit. Von den 14 537 (14 378) beschäftigten Frauen arbeiteten am Stichtag 6 959 (6 840) oder 47.9% (47.6%) Teilzeit; im Gegensatz zu den Männern, von denen nur 2 401 (2 269) oder 11.1% (10.6%) einer Teilzeitbeschäftigung nachgingen. Betrachtet man die Teilzeitbeschäftigten nach Sektoren, so fanden sich die meisten Teilzeitbeschäftigten im Sektor 3, nämlich 7 842 (7 647) Personen oder 83.8% (83.9%) aller Teilzeitbeschäftigten.

Tabelle 4

Wirtschaftssektoren	Beschäftigte		Männer		Frauen	
	Anzahl	Anteil	Anzahl	Anteil	Anzahl	Anteil
Sektor 1	275	0.8%	223	1.0%	52	0.4%
Vollzeit	234	0.6%	204	0.9%	30	0.2%
Teilzeit	41	0.1%	19	0.1%	22	0.2%
Sektor 2	14 248	39.3%	10 859	50.1%	3 389	23.3%
Vollzeit	12 771	35.3%	10 412	48.0%	2 359	16.2%
Teilzeit	1 477	4.1%	447	2.1%	1 030	7.1%
Sektor 3	21 701	59.9%	10 605	48.9%	11 096	76.3%
Vollzeit	13 859	38.3%	8 670	40.0%	5 189	35.7%
Teilzeit	7 842	21.6%	1 935	8.9%	5 907	40.6%
Total	36 224	100%	21 687	100%	14 537	100%
Vollzeit	26 864	74.2%	19 286	88.9%	7 578	52.1%
Teilzeit	9 360	25.8%	2 401	11.1%	6 959	47.9%

(Tabellen AST1010, AST1020)

Zupendler sind deutlich jünger

Nach Altersklassen betrachtet war bei den Zupendlern die Altersgruppe 41 bis 50 Jahre mit 28.6% am stärksten vertreten. Bei den gesamten Beschäftigten war ebenfalls die

Altersgruppe 41 bis 50 Jahre mit 27.9% am grössten. Bei den Zupendlern lag der Anteil der über Fünfzigjährigen mit 19.9% deutlich tiefer als bei den in Liechtenstein wohnhaften Erwerbstätigen mit 29.6%.

Tabelle 5

Altersklasse	Vollzeit und Teilzeitbeschäftigte					
	Gesamt		in Liechtenstein wohnhaft		Zupendler aus dem Ausland	
0 - 20 Jahre	1 657	4.6%	1 059	6.2%	598	3.1%
21 - 30 Jahre	6 796	18.8%	2 830	16.6%	3 966	20.7%
31 - 40 Jahre	8 798	24.3%	3 509	20.5%	5 289	27.6%
41 - 50 Jahre	10 110	27.9%	4 627	27.1%	5 483	28.6%
51 - 60 Jahre	7 015	19.4%	3 806	22.3%	3 209	16.8%
61+ Jahre	1 848	5.1%	1 253	7.3%	595	3.1%
Total	36 224	100%	17 084	100%	19 140	100%

(Tabelle AST 1030 VZ+TZ)

Die Hälfte der Beschäftigten arbeitet in Vaduz oder Schaan

Von den 36 224 Beschäftigten arbeiteten am 31. Dezember 2013 9 541 Personen oder 26.3% in Vaduz und 8 871 oder 24.5% in Schaan. Somit waren 50.8% aller in Liechtenstein Beschäftigten in den beiden Gemeinden Vaduz und Schaan erwerbstätig.

Am 31. Dezember 2013 waren 29 601 Personen oder 81.7% aller in Liechtenstein Beschäftigten ausserhalb ihrer Wohngemeinde tätig. Nach Vaduz pendelten 8 110 Personen und nach Schaan 7 490 Personen. Somit waren 52.7% aller Erwerbstätigen, die ausserhalb Ihres Wohnorts arbeiteten, in Vaduz oder Schaan tätig.

Tabelle 6

Arbeitsort	Voll- und Teilzeitbeschäftigte	Beschäftigte nicht in Arbeitsgemeinde wohnhaft			
		im Ganzen	Anteil	aus Liechtenstein	aus dem Ausland
Liechtenstein	36 224	29 601	81.7%	10 461	19 140
Vaduz	9 541	8 110	85.0%	3 869	4 241
Triesen	3 380	2 559	75.7%	1 054	1 505
Balzers	3 272	2 362	72.2%	664	1 698
Triesenberg	843	374	44.4%	159	215
Schaan	8 871	7 490	84.4%	2 484	5 006
Planken	66	34	51.5%	18	16
Eschen	4 451	3 871	87.0%	855	3 016
Mauren	1 990	1 522	76.5%	395	1 127
Gamprin	2 367	2 196	92.8%	643	1 553
Ruggell	1 229	977	79.5%	270	707
Schellenberg	214	106	49.5%	50	56

(Tabelle AST1040)

3.2 Arbeitsplätze

1.4% mehr Arbeitsplätze

Am 31. Dezember 2013 (2012) standen den 36 224 (35 829) Voll- und Teilzeitbeschäftigten insgesamt 37 805 (37 284) Voll- und Teilzeitarbeitsplätze zur Verfügung. Im Jahr 2013 erhöhte sich die Zahl der Arbeitsplätze um 521 oder 1.4% und im Jahr 2012 um 602 oder 1.6%. Auf die Einwohner Liechtensteins entfielen 48.6% (49.0%) oder 18 369 (18 267) Arbeitsplätze.

Im Jahr 2013 erhöhte sich der Ausländeranteil nach Staatsbürgerschaft von 67.8% auf 68.1%. Betrachtet man die Verteilung der Arbeitsplätze auf die Geschlechter, so entfielen 22 254 (21 962) oder 58.9% (58.9%) aller Arbeitsplätze auf Männer und 15 551 (15 322) oder 41.1% (41.1%) auf Frauen.

Tabelle 7

Verteilung der Arbeitsplätze	Voll- und Teilzeitarbeitsplätze		Vollzeitarbeitsplätze		Teilzeitarbeitsplätze	
	Anzahl	Anteil	Anzahl	Anteil	Anzahl	Anteil
Sektor 1	283	0.7%	230	0.9%	53	0.5%
Sektor 2	14 365	38.0%	12 735	48.0%	1 630	14.5%
Sektor 3	23 157	61.3%	13 578	51.2%	9 579	85.1%
Erwerbstätige Einwohner	18 369	48.6%	11 715	44.1%	6 654	59.1%
Zupendler aus dem Ausland	19 436	51.4%	14 828	55.9%	4 608	40.9%
Männer	22 254	58.9%	19 158	72.2%	3 096	27.5%
Frauen	15 551	41.1%	7 385	27.8%	8 166	72.5%
Liechtensteiner	12 054	31.9%	7 642	28.8%	4 412	39.2%
Ausländer	25 751	68.1%	18 901	71.2%	6 850	60.8%
Total	37 805	100%	26 543	100%	11 262	100%

(Tabellen AST1050, AST1060)

3.3 Arbeitsstätten

Tabelle 8

Ein Viertel aller Arbeitsstätten in Vaduz

Die 37 805 (37 284) Arbeitsplätze verteilten sich am 31. Dezember 2013 (2012) auf 4 698 (4 624) Arbeitsstätten. Die meisten Arbeitsstätten fanden sich in Vaduz (25.2%), Schaan (18.6%) und Triesen (13.3%). In diesen drei Gemeinden befanden sich 57.1% der Arbeitsstätten Liechtensteins.

Der Sektor 3 (Dienstleistungen) verfügte mit 3 971 (3 909) Arbeitsstätten über 84.5% (84.5%) aller Arbeitsstätten. Die Zahl der Arbeitsplätze pro Arbeitsstätte war in den drei Sektoren sehr unterschiedlich. Im zweiten Sektor gab es im Durchschnitt 23.4 Arbeitsplätze pro Arbeitsstätte, im dritten Sektor 5.8 und im ersten Sektor 2.5 Arbeitsplätze pro Arbeitsstätte.

Gemeinde	Voll- und Teilzeitarbeitsplätze		Arbeitsstätten	
	Anzahl	Anteil	Anzahl	Anteil
Vaduz	10 018	26.5%	1 183	25.2%
Triesen	3 549	9.4%	626	13.3%
Balzers	3 406	9.0%	391	8.3%
Triesenberg	913	2.4%	209	4.4%
Schaan	9 246	24.5%	875	18.6%
Planken	75	0.2%	39	0.8%
Eschen	4 576	12.1%	469	10.0%
Mauren	2 070	5.5%	396	8.4%
Gamprin	2 419	6.4%	175	3.7%
Ruggell	1 301	3.4%	268	5.7%
Schellenberg	232	0.6%	67	1.4%
Sektor 1	283	0.7%	112	2.4%
Sektor 2	14 365	38.0%	615	13.1%
Sektor 3	23 157	61.3%	3 971	84.5%
Total	37 805	100%	4 698	100%

(Tabelle AST1070)

3.4 Unternehmen

4 165 Unternehmen in Liechtenstein

Als Unternehmen gelten alle privatrechtlichen Betriebe und öffentlich-rechtlichen Institutionen in Liechtenstein. Privathaushalte mit Angestellten gelten nicht als Unternehmen.

Am 31. Dezember 2013 waren von den insgesamt 4 165 Unternehmen 3 461 oder 83.1% im Sektor 3 (Dienstleistungen), 604 oder 14.5% im Sektor 2 (Industrie) und 100 oder 2.4% im Sektor 1 (Landwirtschaft) angesiedelt. Im Vorjahresvergleich wurden im Dienstleistungssektor 57

Unternehmen mehr registriert und im Sektor 2 (Industrie) gab es elf zusätzliche Unternehmen. Im Sektor 1 (Landwirtschaft) blieb die Anzahl der Unternehmen konstant bei 100 Unternehmen.

86.9% oder 3 621 Unternehmen hatten weniger als 10 Beschäftigte. 97.6% der Unternehmen beschäftigten weniger als 50 Personen und 2.4% der Unternehmen hatten 50 und mehr Beschäftigte. In den 102 Unternehmen mit 50 und mehr Beschäftigten waren 20 282 Personen oder 54.3% aller Beschäftigten tätig.

Tabelle 9

Anzahl Unternehmen	2012	2013	Veränderung in % zum Vorjahr
Sektor 1	100	100	0.0%
Sektor 2	593	604	1.9%
Sektor 3	3 404	3 461	1.7%
Total	4 097	4 165	1.7%

Unternehmen nach Grössenklassen

1 - 9 Beschäftigte	3 554	3 621	1.9%
10 - 49 Beschäftigte	443	442	-0.2%
50 - 249 Beschäftigte	83	85	2.4%
250+ Beschäftigte	17	17	0.0%

Anzahl der Beschäftigten bei den Unternehmen mit Sitz in Liechtenstein

Sektor 1	230	231	0.4%
Sektor 2	14 364	14 549	1.3%
Sektor 3	22 242	22 557	1.4%
Total	36 836	37 337	1.4%

Durchschnittliche Anzahl Beschäftigter pro Unternehmen

Sektor 1	2.3	2.3	0.4%
Sektor 2	24.2	24.1	-0.6%
Sektor 3	6.5	6.5	-0.3%
Total	9.0	9.0	-0.3%

(Tabelle UE nach Branche und Grössenklasse)

3.5 Vollzeitäquivalente

0.8% Wachstum

Am 31. Dezember 2013 (2012) teilten sich die insgesamt 36 224 (35 829) beschäftigten Personen gesamt-haft 37 805 (37 284) Arbeitsplätze und vereinten zusammen 31 236 (30 985) Vollzeitäquivalente auf sich. Im Jahr 2013 erhöhten sich die Vollzeitäquivalente um 0.8% Im Vorjahr betrug das Wachstum 1.3%.

Anteilmässig verteilten sich die Vollzeitäquivalente zu 55.8% auf den Sektor 3, 43.4% auf den Sektor 2 und 0.8% auf den Sektor 1. Die Teilzeitarbeit war überwiegend im Sektor 3 (Dienstleistungen) angesiedelt, deshalb war der Anteil dieses Sektors bei den Arbeitsplätzen mit 61.3% deutlich höher.

Zupendler stellen 54% der Vollzeitäquivalente

54.0% (53.4%) der Personalressourcen oder 16 863 (16 535) Vollzeitäquivalente wurden durch Zupendler aus dem Ausland abgedeckt. Der Ausländeranteil am Arbeitsplatz, in Vollzeitäquivalente umgerechnet, lag bei 69.7% (69.4%) oder 21 780 (21 495) Einheiten. Nach Geschlecht verteilten sich die beanspruchten Personalressourcen zu 65.3% (65.3%) auf Männer und zu 34.7% (34.7%) auf Frauen.

Tabelle 10

Verteilung der Personalressourcen	Vollzeitäquivalente	
Sektor 1	252	0.8%
Sektor 2	13 545	43.4%
Sektor 3	17 439	55.8%
Erwerbstätige Einwohner	14 373	46.0%
Zupendler aus dem Ausland	16 863	54.0%
Männer	20 385	65.3%
Frauen	10 851	34.7%
Liechtensteiner	9 456	30.3%
Ausländer	21 780	69.7%
Gemeinden		
Vaduz	7 991	25.6%
Triesen	2 842	9.1%
Balzers	2 861	9.2%
Triesenberg	709	2.3%
Schaan	7 721	24.7%
Planken	45	0.1%
Eschen	3 940	12.6%
Mauren	1 711	5.5%
Gamprin	2 216	7.1%
Ruggell	1 028	3.3%
Schellenberg	172	0.6%
Total	31 236	100%

(Werte auf ganze Zahlen gerundet)

(Tabellen AST1080, AST1090)

Verteilung VZÄ auf Wirtschaftssektoren

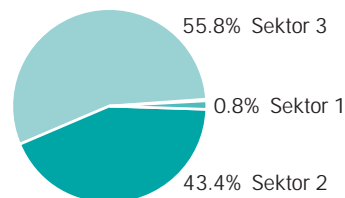

Verteilung VZÄ auf Männer und Frauen

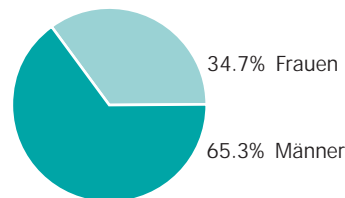

Verteilung VZÄ auf In- und Ausland

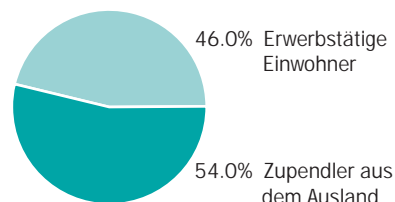

Verteilung VZÄ auf Liechtensteiner und Ausländer

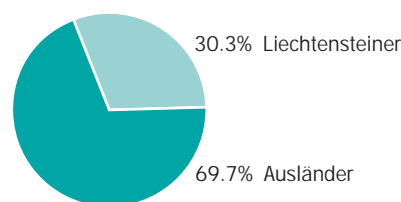

3.6 Auslandspendler

Zupendler in der Überzahl

Per 31. Dezember 2013 (2012) waren in Liechtenstein insgesamt 19 140 (18 740) Zupendler aus dem Ausland erwerbstätig. Das waren 52.8% (52.3%) aller in Liechtenstein Beschäftigten.

Anteil der Zupendler an den Beschäftigten

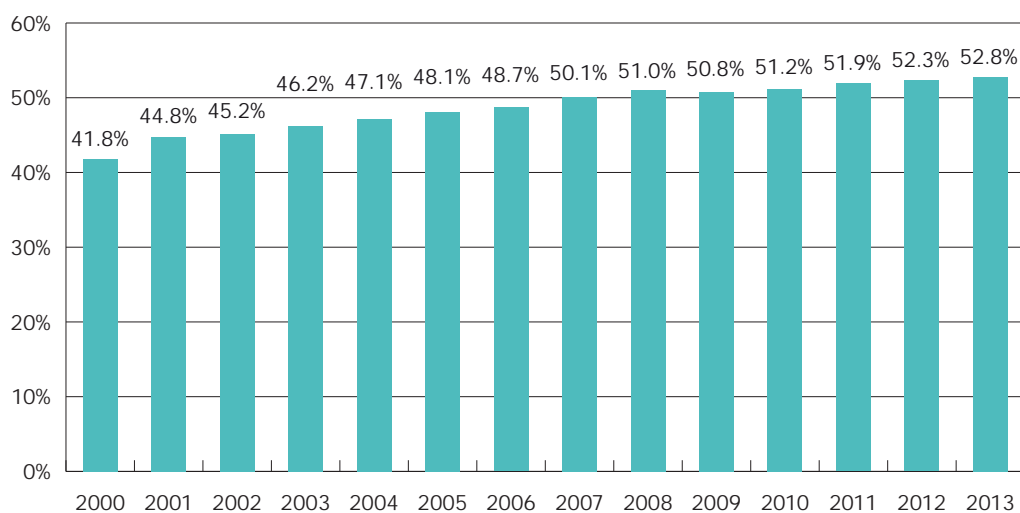

Erläuterung zur Grafik:

Bis 2009: Beschäftigte mit einem Beschäftigungsgrad von 15% und mehr.

Ab 2010: Beschäftigte mit einem Beschäftigungsgrad von 2% und mehr.

Zupendler nach Geschlecht und Wohnland

Tabelle 11

	Geschlecht			Wohnland			
	Total	Männer	Frauen	Schweiz	Österreich	Deutschland	Andere
31.12.2013	19 140	12 230	6 910	10 048	8 312	604	176
31.12.2012	18 740	11 969	6 771	9 702	8 268	591	179
31.12.2011	18 279	11 621	6 658	9 442	8 106	621	110
31.12.2010	17 570	11 119	6 451	9 082	7 817	580	91
31.12.2005	14 503	9 378	5 125	6 794	7 258	415	36
31.12.2000	11 192	7 425	3 767	4 762	6 136	213	81

(Tabelle AST2000)

Erläuterung zur Tabelle:

Bis 2009: Zupendler mit Beschäftigungsgrad 15% und mehr.

Ab 2010: Zupendler mit Beschäftigungsgrad 2% und mehr.

400 Zupendler mehr

Die Zupendler aus dem Ausland erhöhten sich im Jahr 2013 um 400 Personen oder 2.1%. Im Vorjahr erhöhte sich die Zahl der Zupendler um 461 Personen beziehungsweise 2.5%. Die Zahl der Zupendler aus der Schweiz erhöhte sich im Jahre 2013 um 346 Personen und diejenige aus Österreich um 44 Personen. Die Zahl der Zupendler aus Deutschland erhöhte sich um 13 Personen. Auf Seite 71 werden erstmals die Zupendler nach Kanton/Bundesland und Bezirken ausgewiesen. 81.7% der Zupendler aus der Schweiz wohnten im Kanton St.Gallen und 8.6% im Kanton Graubünden. 98.1% der Zupendler aus Österreich wohnten im Bundesland Vorarlberg.

Im Sektor 2 (Industrie) erhöhte sich die Anzahl der Zupendler im Jahr 2013 um 212 Personen auf 9 175 Zupendler und im Dienstleistungssektor um 190 Personen auf 9 950 Zupendler. Per 31. Dezember 2013 (2012) arbeiteten 47.9% (47.8%) im Industriesektor und 52.0% (52.1%) im Dienstleistungssektor.

Der Begriff „Zupendler aus dem Ausland“ ist nicht gleichbedeutend mit Ausländer; so besaßen 560 oder 2.9% der beschäftigten Zupendler die liechtensteinische Staatsbürgerschaft.

1 910 in Liechtenstein wohnhafte Personen arbeiten im Ausland

Am Stichtag waren 1 153 (1 163) Männer und 757 (789) Frauen als so genannte Wegpendler registriert. Diese 1 910 (1 952) Personen waren in Liechtenstein wohnhaft und pendelten ins benachbarte Ausland zur Arbeit. Auf Seite 86 werden erstmals die Wegpendler nach Arbeitsland, Kanton/Bundesland und Bezirken ausgewiesen. 1 780 Personen arbeiteten in der Schweiz, 80 in Österreich und 50 Personen in anderen Staaten.

Tabelle 12

Zupendler aus dem Ausland	(Voll- und Teilzeit)	
	im Ganzen	in Prozent
Sektor 1	15	0.1%
Sektor 2	9 175	47.9%
Sektor 3	9 950	52.0%
Liechtensteiner	560	2.9%
Ausländer	18 580	97.1%
Arbeitsgemeinde		
Vaduz	4 241	22.2%
Triesen	1 505	7.9%
Balzers	1 698	8.9%
Triesenberg	215	1.1%
Schaan	5 006	26.2%
Planken	16	0.1%
Eschen	3 016	15.8%
Mauren	1 127	5.9%
Gamprin	1 553	8.1%
Ruggell	707	3.7%
Schellenberg	56	0.3%
Total	19 140	100%

(Tabellen AST2000, AST2010)

In Liechtenstein beschäftigte Zupendler nach Wohnland

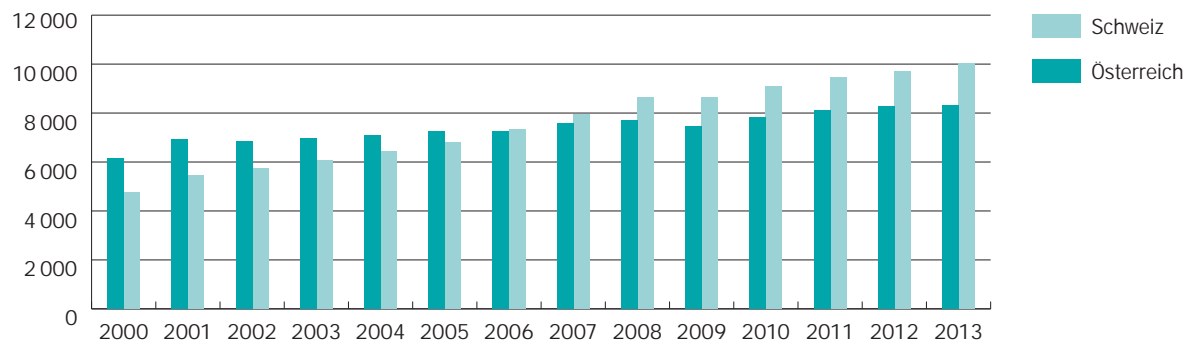

Erläuterung zur Grafik:

Bis 2009: Zupendler mit einem Beschäftigungsgrad von 15% und mehr.
 Ab 2010: Zupendler mit einem Beschäftigungsgrad von 2% und mehr.

Übersicht Beschäftigung per 31. Dezember 2013

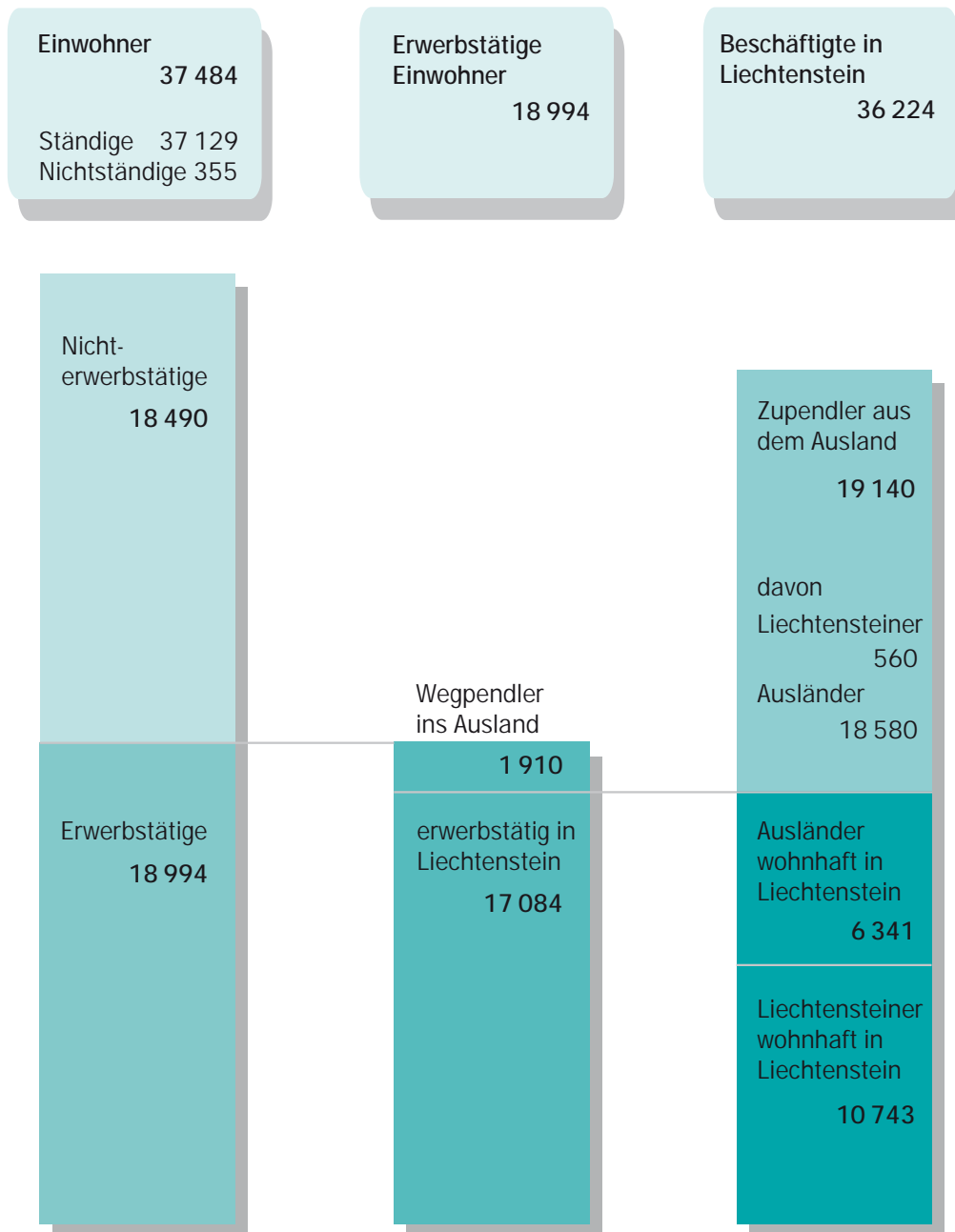

Die 10 bedeutendsten Wirtschaftszweige per 31. Dezember 2013 nach Anzahl der bei den Unternehmen Beschäftigten



3.7 Arbeitsplätzedichte

Die Grafik über die Dichte der Arbeitsplätze zeigt die Anzahl Arbeitsplätze pro Hektar, wobei ein Hektar eine Fläche von 100 Metern mal 100 Metern darstellt. Verfügt ein Unternehmen über mehrere Arbeitsstätten in einer

Gemeinde, so wird in der Regel nur die Hauptarbeitsstätte in der jeweiligen Gemeinde im Unternehmensregister erfasst. Dabei werden alle Arbeitsplätze dieser Hauptarbeitsstätte zugeordnet.

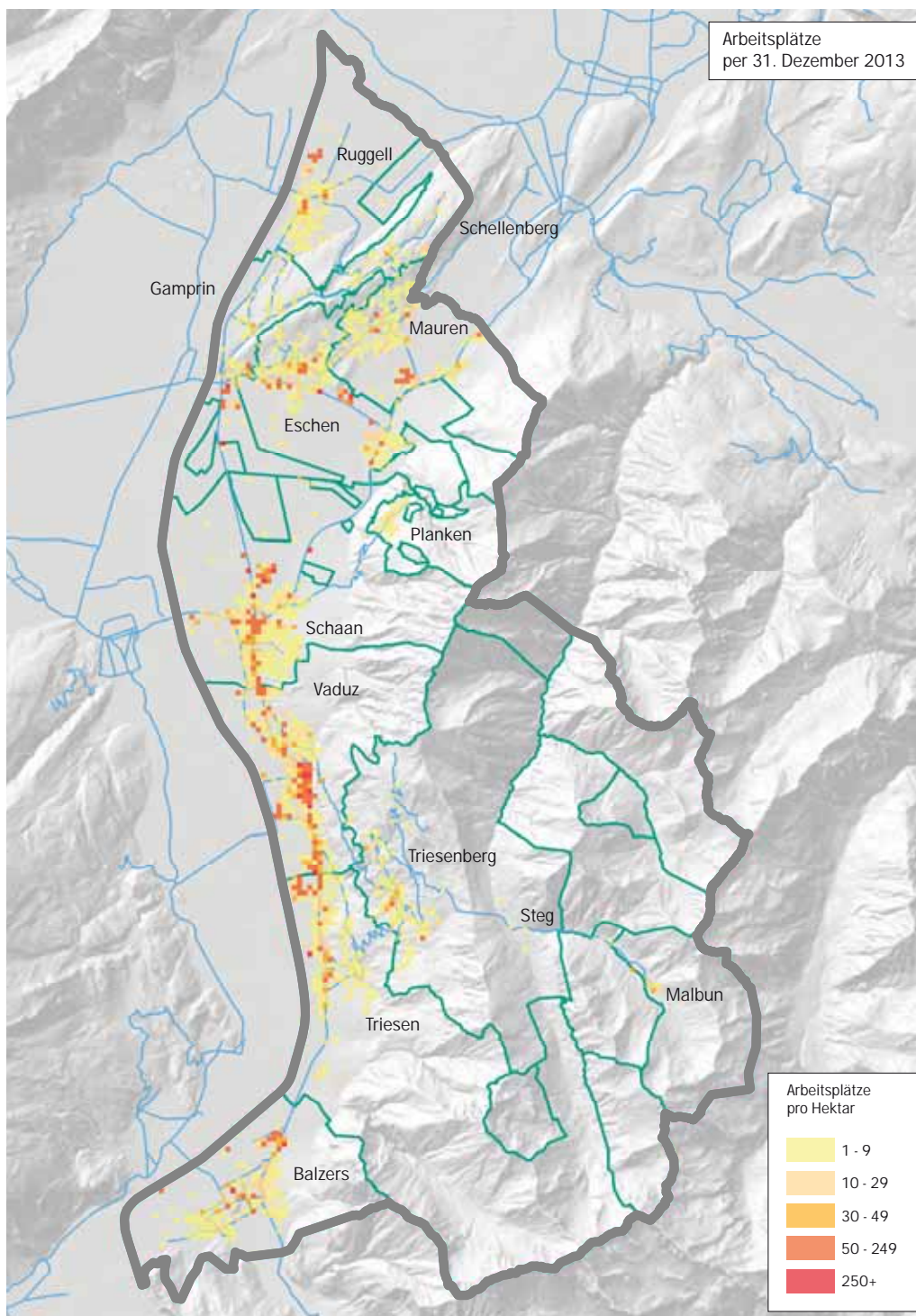

4 Ländervergleich

Die ständige Bevölkerung Liechtensteins betrug am 31. Dezember 2013 37 129 Personen. Gleichzeitig arbeiteten in Liechtenstein 36 224 Personen, was eine Quote von 97.6% ergab. Die zweithöchste Quote verzeichnete Luxemburg (70.1%), gefolgt von der Schweiz (60.2%), Deutschland (52.3%) und Österreich (50.0%). Liechtenstein, Luxemburg und die Schweiz konnten ihre hohen Quoten nur wegen den Zupendlern aus dem Ausland erreichen. In Liechtenstein betrug der Anteil der Zupendler an den Beschäftigten 52.8%, in Luxemburg 42.4% und in der Schweiz 5.7%.

Die Anteile der Wirtschaftssektoren waren in den fünf Vergleichsstaaten sehr unterschiedlich. Der Anteil der Beschäftigten im Sektor Landwirtschaft war in Liechtenstein (0.8%) und in Luxemburg (1.1%) am kleinsten und in Österreich (4.1%) und der Schweiz (3.6%) am höchsten. Der Anteil der Beschäftigten im Sektor Industrie war in Liechtenstein mit 39.3% weitaus am höchsten, gefolgt von Deutschland (24.6%), Österreich (23.0%), der Schweiz (22.4%) und Luxemburg (20.1%). Im Sektor Dienstleistungen arbeiteten in Luxemburg 78.9%, in der Schweiz 74.0%, in Deutschland 73.8%, in Österreich 73.0% und in Liechtenstein waren es nur 59.9%.

Beschäftigte nach Wirtschaftssektoren

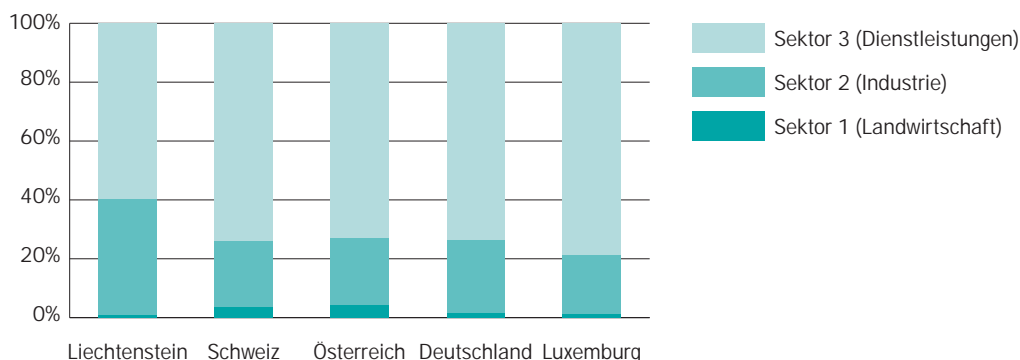

Struktur der Beschäftigten

	Liechtenstein	Schweiz	Österreich	Deutschland	Luxemburg
Ständige Bevölkerung	37 129	8 139 600	8 451 860	80 800 000	549 700
Beschäftigte	36 224	4 899 000	4 224 286	42 281 000	385 500
davon Zupendler	52.8%	5.7%	.	.	42.4%
Quote der Beschäftigten zur ständigen Bevölkerung	97.6%	60.2%	50.0%	52.3%	70.1%

Quelle: Statistische Ämter der Vergleichsstaaten

Erläuterung zur Tabelle:

Ständige Bevölkerung

Österreich: Alle Personen mit einer Aufenthaltsdauer von mindestens 90 Tagen.

Stichtage

Liechtenstein: 31.12.2013

Schweiz: 31.12.2013

Österreich: Bevölkerung per 31.12.2012, Beschäftigte per 31.10.2012

Deutschland: 31.12.2013

Luxemburg: Bevölkerung per 31.12.2013, Beschäftigte Jahresdurchschnitt 2013

B Tabellenteil

1 Beschäftigte

Beschäftigte Voll- und Teilzeit (2% und mehr) nach Branche, Wohnsitz und Geschlecht

Stichtag: 31.12.2013 (1010) Dezember / AST 1010 VZ+TZ

	Beschäftigte				Total
	Erwerbstätige Einwohner		Zupendler aus dem Ausland		
	Männer	Frauen	Männer	Frauen	
Sektor 1	211	49	12	3	275
A Land- u. Forstw., Fischerei	211	49	12	3	275
Sektor 2	3 744	1 329	7 115	2 060	14 248
B Bergbau, Gew. v. Steinen u. Erden	25	6	20	-	51
CA H.v. Nahrung, Getränken, Tabakerzgn.	338	182	958	371	1 849
CB H.v. Textilien, Bekleidung, Schuhen	11	37	10	27	85
CC H.v. Holzwaren, Papier, Druckerzgn.	195	53	158	41	447
CD-CF H.v. chem. u. pharmazeut. Erzgn.	7	4	44	10	65
CG H.v. Gummi-, Kunststoff-, Glas-, Keramikwa.	101	169	164	205	639
CH Metallerzeugung u. -bearb., Metallerzgn.	384	112	488	95	1 079
CI H.v. EDV-Geräten, elektron. u. opt. Erzgn.	85	51	260	101	497
CJ H.v. elektrischer Ausrüstungen	69	58	94	94	315
CK Maschinenbau	495	162	1 820	427	2 904
CL Fahrzeugbau	280	100	1 296	259	1 935
CM Sonst. Warenh.; Rep. u. Install. Maschinen	220	191	633	355	1 399
D-E Energie- u. Wasserversorg.; Abfallentsorg.	177	38	107	17	339
F Baugewerbe	1 357	166	1 063	58	2 644
Sektor 3	5 502	6 249	5 103	4 847	21 701
G Handel, Instandhalt. u. Rep. v. Fahrzeugen	697	650	743	673	2 763
H Verkehr u. Lagerei	295	188	491	85	1 059
I Gastgewerbe	228	370	134	262	994
JA Verlagswesen, audiovis. Medien u. Rundfunk	67	49	58	40	214
JB Telekommunikation	40	12	51	17	120
JC Informatik- u. Informations-Dienstl.	125	46	178	51	400
K Finanz- u. Versicherungsdienstl.	796	669	1 067	694	3 226
L Grundstücks- u. Wohnungswesen	33	36	16	13	98
MAA Rechts- u. Steuerberat., Wirtschaftsprüfung	679	764	516	673	2 632
MAB Verw. v. Unternehmen, Unternehmensberat.	182	84	158	105	529
MAC Architektur- u. Ing.büros; Werkstoffanalysen	339	122	293	120	874
MB-MC F&E; sonst. techn. Tätigkeiten	97	84	62	74	317
N Sonst. wirtschaftl. Dienstl.	334	416	610	478	1 838
O Öffentliche Verwaltung; Sozialversich.	792	658	177	134	1 761
P Erziehung u. Unterricht	248	516	214	264	1 242
QA Gesundheitswesen	141	590	95	369	1 195
QB Heime u. Sozialwesen	147	438	76	325	986
R Kunst, Unterhaltung u. Erholung	106	117	74	43	340
S Sonst. Dienstl.	122	328	41	148	639
T Private Haushalte mit Hauspersonal	19	112	11	271	413
U Exterritoriale Org.; Zollbehörden	15	-	38	8	61
Total	9 457	7 627	12 230	6 910	36 224

Beschäftigte Vollzeit (90% und mehr) nach Branche, Wohnsitz und Geschlecht

Stichtag: 31.12.2013 (1010) Dezember / AST 1010 VZ

	Beschäftigte				Total
	Erwerbstätige Einwohner		Zupendler aus dem Ausland		
	Männer	Frauen	Männer	Frauen	
Sektor 1	192	28	12	2	234
A Land- u. Forstw., Fischerei	192	28	12	2	234
Sektor 2	3 553	792	6 859	1 567	12 771
B Bergbau, Gew. v. Steinen u. Erden	24	3	20	-	47
CA H.v. Nahrung, Getränken, Tabakerzgn.	329	127	943	299	1 698
CB H.v. Textilien, Bekleidung, Schuhen	8	25	9	15	57
CC H.v. Holzwaren, Papier, Druckerzgn.	177	18	141	19	355
CD-CF H.v. chem. u. pharmazeut. Erzgn.	7	4	42	8	61
CG H.v. Gummi-, Kunststoff-, Glas-, Keramikwa.	97	109	156	158	520
CH Metallerzeugung u. -bearb., Metallerzgn.	352	59	466	48	925
CI H.v. EDV-Geräten, elektron. u. opt. Erzgn.	79	34	247	73	433
CJ H.v. elektrischer Ausrüstungen	67	41	90	77	275
CK Maschinenbau	469	105	1 768	331	2 673
CL Fahrzeugbau	276	76	1 282	228	1 862
CM Sonst. Warenh.; Rep. u. Install. Maschinen	207	120	611	279	1 217
D-E Energie- u. Wasserversorg.; Abfallentsorg.	170	17	87	8	282
F Baugewerbe	1 291	54	997	24	2 366
Sektor 3	4 595	2 819	4 075	2 370	13 859
G Handel, Instandhalt. u. Rep. v. Fahrzeugen	590	311	602	363	1 866
H Verkehr u. Lagerei	248	68	441	43	800
I Gastgewerbe	186	205	116	132	639
JA Verlagswesen, audiovis. Medien u. Rundfunk	54	25	41	22	142
JB Telekommunikation	37	8	48	10	103
JC Informatik- u. Informations-Dienstl.	101	15	147	18	281
K Finanz- u. Versicherungsdienstl.	734	416	961	476	2 587
L Grundstücks- u. Wohnungswesen	29	12	3	7	51
MAA Rechts- u. Steuerberat., Wirtschaftsprüfung	580	398	453	369	1 800
MAB Verw. v. Unternehmen, Unternehmensberat.	133	30	96	33	292
MAC Architektur- u. Ing.büros; Werkstoffanalysen	280	45	218	56	599
MB-MC F&E; sonst. techn. Tätigkeiten	81	47	45	35	208
N Sonst. wirtschaftl. Dienstl.	258	149	408	233	1 048
O Öffentliche Verwaltung; Sozialversich.	682	262	149	60	1 153
P Erziehung u. Unterricht	187	224	125	80	616
QA Gesundheitswesen	110	208	60	144	522
QB Heime u. Sozialwesen	109	179	50	143	481
R Kunst, Unterhaltung u. Erholung	74	31	44	16	165
S Sonst. Dienstl.	95	153	27	90	365
T Private Haushalte mit Hauspersonal	12	33	6	34	85
U Exterritoriale Org.; Zollbehörden	15	-	35	6	56
Total	8 340	3 639	10 946	3 939	26 864

Beschäftigte Teilzeit (50% bis 89%) nach Branche, Wohnsitz und Geschlecht

Stichtag: 31.12.2013 (1010) Dezember / AST 1010 TZ1

	Beschäftigte				Total
	Erwerbstätige Einwohner		Zupendler aus dem Ausland		
	Männer	Frauen	Männer	Frauen	
Sektor 1	12	10	-	1	23
A Land- u. Forstw., Fischerei	12	10	-	1	23
Sektor 2	113	334	202	378	1 027
CA H.v. Nahrung, Getränken, Tabakerzgn.	6	35	13	50	104
CB H.v. Textilien, Bekleidung, Schuhen	1	6	1	7	15
CC H.v. Holzwaren, Papier, Druckerzgn.	10	13	11	12	46
CD-CF H.v. chem. u. pharmazeut. Erzgn.	-	-	2	2	4
CG H.v. Gummi-, Kunststoff-, Glas-, Keramikwa.	2	51	8	42	103
CH Metallerzeugung u. -bearb., Metallerzgn.	19	29	17	33	98
CI H.v. EDV-Geräten, elektron. u. opt. Erzgn.	6	13	10	21	50
CJ H.v. elektrischer Ausrüstungen	2	11	4	13	30
CK Maschinenbau	21	41	45	84	191
CL Fahrzeugbau	2	16	14	29	61
CM Sonst. Waren.; Rep. u. Install. Maschinen	7	52	18	65	142
D-E Energie- u. Wasserversorg.; Abfallentsorg.	3	12	18	7	40
F Baugewerbe	34	55	41	13	143
Sektor 3	463	1 861	471	1 386	4 181
G Handel, Instandhalt. u. Rep. v. Fahrzeugen	57	173	69	175	474
H Verkehr u. Lagerei	15	47	17	23	102
I Gastgewerbe	22	82	11	82	197
JA Verlagswesen, audiovis. Medien u. Rundfunk	4	9	9	5	27
JB Telekommunikation	1	4	1	4	10
JC Informatik- u. Informations-Dienstl.	13	13	14	17	57
K Finanz- u. Versicherungsdienstl.	46	177	56	139	418
L Grundstücks- u. Wohnungswesen	-	10	3	4	17
MAA Rechts- u. Steuerberat., Wirtschaftsprüfung	53	228	37	191	509
MAB Verw. v. Unternehmen, Unternehmensberat.	21	26	37	31	115
MAC Architektur- u. Ing.büros; Werkstoffanalysen	36	32	40	31	139
MB-MC F&E; sonst. techn. Tätigkeiten	6	21	15	21	63
N Sonst. wirtschaftl. Dienstl.	29	95	30	99	253
O Öffentliche Verwaltung; Sozialversich.	49	251	20	57	377
P Erziehung u. Unterricht	33	167	51	103	354
QA Gesundheitswesen	24	208	14	124	370
QB Heime u. Sozialwesen	22	152	25	141	340
R Kunst, Unterhaltung u. Erholung	20	48	9	18	95
S Sonst. Dienstl.	10	86	7	32	135
T Private Haushalte mit Hauspersonal	2	32	3	87	124
U Exterritoriale Org.; Zollbehörden	-	-	3	2	5
Total	588	2 205	673	1 765	5 231

Beschäftigte Teilzeit (2% bis 49%) nach Branche, Wohnsitz und Geschlecht

Stichtag: 31.12.2013 (1010) Dezember / AST 1010 TZ2

	Beschäftigte				Total
	Erwerbstätige Einwohner		Zupendler aus dem Ausland		
	Männer	Frauen	Männer	Frauen	
Sektor 1	7	11	-	-	18
A Land- u. Forstw., Fischerei	7	11	-	-	18
Sektor 2	78	203	54	115	450
B Bergbau, Gew. v. Steinen u. Erden	1	3	-	-	4
CA H.v. Nahrung, Getränken, Tabakerzgn.	3	20	2	22	47
CB H.v. Textilien, Bekleidung, Schuhen	2	6	-	5	13
CC H.v. Holzwaren, Papier, Druckerzgn.	8	22	6	10	46
CG H.v. Gummi-, Kunststoff-, Glas-, Keramikwa.	2	9	-	5	16
CH Metallerzeugung u. -bearb., Metallerzgn.	13	24	5	14	56
CI H.v. EDV-Geräten, elektron. u. opt. Erzgn.	-	4	3	7	14
CJ H.v. elektrischer Ausrüstungen	-	6	-	4	10
CK Maschinenbau	5	16	7	12	40
CL Fahrzeugbau	2	8	-	2	12
CM Sonst. Warenh.; Rep. u. Install. Maschinen	6	19	4	11	40
D-E Energie- u. Wasserversorg.; Abfallentsorg.	4	9	2	2	17
F Baugewerbe	32	57	25	21	135
Sektor 3	444	1 569	557	1 091	3 661
G Handel, Instandhalt. u. Rep. v. Fahrzeugen	50	166	72	135	423
H Verkehr u. Lagerei	32	73	33	19	157
I Gastgewerbe	20	83	7	48	158
JA Verlagswesen, audiovis. Medien u. Rundfunk	9	15	8	13	45
JB Telekommunikation	2	-	2	3	7
JC Informatik- u. Informations-Dienstl.	11	18	17	16	62
K Finanz- u. Versicherungsdienstl.	16	76	50	79	221
L Grundstücks- u. Wohnungswesen	4	14	10	2	30
MAA Rechts- u. Steuerberat., Wirtschaftsprüfung	46	138	26	113	323
MAB Verw. v. Unternehmen, Unternehmensberat.	28	28	25	41	122
MAC Architektur- u. Ing.büros; Werkstoffanalysen	23	45	35	33	136
MB-MC F&E; sonst. techn. Tätigkeiten	10	16	2	18	46
N Sonst. wirtschaftl. Dienstl.	47	172	172	146	537
O Öffentliche Verwaltung; Sozialversich.	61	145	8	17	231
P Erziehung u. Unterricht	28	125	38	81	272
QA Gesundheitswesen	7	174	21	101	303
QB Heime u. Sozialwesen	16	107	1	41	165
R Kunst, Unterhaltung u. Erholung	12	38	21	9	80
S Sonst. Dienstl.	17	89	7	26	139
T Private Haushalte mit Hauspersonal	5	47	2	150	204
Total	529	1 783	611	1 206	4 129

Beschäftigte Voll- und Teilzeit (2% und mehr) nach Staatsbürgerschaft, Wohnsitz und Geschlecht

Stichtag: 31.12.2013 (1010) Dezember / AST 1010 VZ+TZ 2

Staatsbürgerschaft	Beschäftigte				Total
	Erwerbstätige Einwohner		Zupendler aus dem Ausland		
	Männer	Frauen	Männer	Frauen	
Liechtenstein	5 964	4 779	293	267	11 303
Schweiz	907	690	3 762	2 487	7 846
EWR	1 973	1 602	7 894	4 007	15 476
Belgien	5	3	15	2	25
Bulgarien	4	4	5	5	18
Dänemark	8	3	7	-	18
Deutschland	429	301	2 090	709	3 529
Estland	-	-	1	-	1
Finnland	1	1	5	3	10
Frankreich	20	11	43	23	97
Griechenland	17	7	24	5	53
Grossbritannien	17	12	41	15	85
Irland	4	3	5	2	14
Island	-	1	1	-	2
Italien	424	236	373	137	1 170
Kroatien	33	39	51	13	136
Lettland	-	-	1	4	5
Litauen	1	2	3	6	12
Luxemburg	2	2	5	1	10
Malta	1	1	-	-	2
Niederlande	17	11	37	16	81
Norwegen	1	3	2	-	6
Österreich	590	591	4 698	2 739	8 618
Polen	4	14	48	14	80
Portugal	219	191	161	103	674
Rumänien	3	8	13	12	36
Schweden	5	3	14	7	29
Slowakei	2	20	38	50	110
Slowenien	9	22	21	9	61
Spanien	142	95	79	36	352
Tschechien	3	3	10	41	57
Ungarn	12	15	103	55	185
Übriges Europa	474	388	185	100	1 147
Albanien	-	-	-	1	1
Belarus	-	-	1	1	2
Bosnien-Herzegowina	86	91	24	14	215
Kosovo	103	81	26	6	216
Mazedonien	32	27	37	29	125
Moldau	-	1	-	1	2
Montenegro	2	2	1	1	6
Russland	3	7	7	13	30
Serbien	77	54	56	19	206
Serbien u. Montenegro	6	3	7	2	18
Türkei	150	108	23	7	288
Ukraine	15	14	3	6	38
Afrika	34	12	9	1	56
Ägypten	4	-	-	-	4
Algerien	-	1	-	-	1
Angola	-	-	2	-	2
Äthiopien	1	-	-	-	1
Eritrea	5	-	-	-	5
Guinea	-	1	-	-	1

>>

>>	Beschäftigte				Total
	Erwerbstätige Einwohner		Zupendler aus dem Ausland		
	Männer	Frauen	Männer	Frauen	
Staatsbürgerschaft					
Kamerun	4	-	-	-	4
Libyen	-	-	1	-	1
Marokko	1	2	-	-	3
Nigeria	2	-	1	1	4
Senegal	1	-	-	-	1
Sierra Leone	-	-	1	-	1
Simbabwe	-	1	-	-	1
Somalia	7	1	-	-	8
Südafrika	1	3	3	-	7
Tunesien	8	3	1	-	12
Amerika	48	81	34	20	183
Argentinien	-	-	1	-	1
Belize	-	-	1	-	1
Brasilien	26	28	1	6	61
Chile	1	2	1	-	4
Dominikanische Rep.	7	29	1	-	37
Ecuador	1	-	-	-	1
Haiti	-	1	-	-	1
Kanada	-	1	5	1	7
Kolumbien	2	7	-	-	9
Kuba	1	2	-	-	3
Mexiko	2	2	3	5	12
Panama	-	1	-	-	1
Paraguay	-	1	-	-	1
Peru	1	2	-	1	4
Trinidad und Tobago	1	-	-	-	1
USA	6	5	21	6	38
Venezuela	-	-	-	1	1
Asien	51	73	52	27	203
Afghanistan	1	1	-	-	2
Armenien	3	3	-	-	6
Bangladesch	-	1	-	-	1
China	19	26	10	16	71
Indien	9	1	17	-	27
Indonesien	1	3	1	-	5
Irak	3	-	-	-	3
Iran	-	1	1	2	4
Japan	3	2	1	4	10
Jordanien	1	-	-	-	1
Kambodscha	-	1	-	-	1
Korea (Republik)	1	-	-	-	1
Libanon	-	-	2	-	2
Malediven	2	-	-	-	2
Nepal	2	1	-	-	3
Pakistan	1	-	-	-	1
Philippinen	-	8	1	1	10
Singapur	-	-	3	-	3
Sri Lanka	-	2	12	-	14
Syrien	-	-	1	-	1
Taiwan	-	1	1	-	2
Thailand	5	21	-	4	30
Usbekistan	-	1	-	-	1
Vietnam	-	-	2	-	2
Ozeanien	4	2	1	1	8
Australien	3	2	-	1	6
Neuseeland	1	-	1	-	2
Staatenlos	2	-	-	-	2
Total	9 457	7 627	12 230	6 910	36 224

Beschäftigte Voll- und Teilzeit (2% und mehr) nach Branche, Staatsbürgerschaft und Geschlecht

Stichtag: 31.12.2013 (1010) Dezember / AST 1020 VZ+TZ

	Beschäftigte								Total
	Liechtensteiner				Ausländer				
	Liechtenstein		Schweiz		EWR Länder		Drittländer		
	Männer	Frauen	Männer	Frauen	Männer	Frauen	Männer	Frauen	
Sektor 1	150	32	17	6	8	3	48	11	275
A Land- u. Forstw., Fischerei	150	32	17	6	8	3	48	11	275
Sektor 2	2 150	786	2 085	699	6 014	1 703	610	201	14 248
B Bergbau, Gew. v. Steinen u. Erden	15	4	11	1	17	1	2	-	51
CA H.v. Nahrung, Getränken, Tabakerzgn.	87	73	170	101	920	338	119	41	1 849
CB H.v. Textilien, Bekleidung, Schuhen	8	22	9	14	2	23	2	5	85
CC H.v. Holzwaren, Papier, Druckerzgn.	148	42	82	27	102	20	21	5	447
CD-CF H.v. chem. u. pharmazeut. Erzgn.	6	3	12	3	33	8	-	-	65
CG H.v. Gummi-, Kunststoff-, Glas-, Keramikwa.	50	68	56	75	136	192	23	39	639
CH Metallerzeugung u. -bearb., Metallerzgn.	241	78	210	60	359	58	62	11	1 079
CI H.v. EDV-Geräten, elektron. u. opt. Erzgn.	64	40	166	69	110	32	5	11	497
CJ H.v. elektrischer Ausrüstungen	40	32	23	17	90	90	10	13	315
CK Maschinenbau	339	94	581	153	1 296	310	99	32	2 904
CL Fahrzeugbau	161	50	185	40	1 172	250	58	19	1 935
CM Sonst. Warenh.; Rep. u. Install. Maschinen	131	110	150	92	555	321	17	23	1 399
D-E Energie- u. Wasserversorg.; Abfallentsorg.	147	34	67	11	61	10	9	-	339
F Baugewerbe	713	136	363	36	1 161	50	183	2	2 644
Sektor 3	3 957	4 228	2 567	2 472	3 845	3 903	236	493	21 701
G Handel, Instandhalt. u. Rep. v. Fahrzeugen	458	402	372	347	560	511	50	63	2 763
H Verkehr u. Lagerei	188	122	156	64	407	76	35	11	1 059
I Gastgewerbe	83	133	23	80	222	348	34	71	994
JA Verlagswesen, audiovis. Medien u. Rundfunk	56	40	24	15	43	30	2	4	214
JB Telekommunikation	28	9	36	11	24	7	3	2	120
JC Informatik- u. Informations-Dienstl.	84	32	92	29	125	36	2	-	400
K Finanz- u. Versicherungsdienstl.	614	514	703	400	529	426	17	23	3 226
L Grundstücks- u. Wohnungswesen	20	28	9	5	19	15	1	1	98
MAA Rechts- u. Steuerberat., Wirtschaftsprüfung	515	561	373	407	301	435	6	34	2 632
MAB Verw. v. Unternehmen, Unternehmensberat.	81	44	84	44	174	100	1	1	529
MAC Architektur- u. Ing.büros; Werkstoffanalysen	271	92	128	51	229	91	4	8	874
MB-MC F&E; sonst. techn. Tätigkeiten	72	61	23	35	63	61	1	1	317
N Sonst. wirtschaftl. Dienstl.	216	161	141	173	541	413	46	147	1 838
O Öffentliche Verwaltung; Sozialversich.	747	551	108	82	110	148	4	11	1 761
P Erziehung u. Unterricht	178	410	84	120	191	235	9	15	1 242
QA Gesundheitswesen	92	401	38	235	105	290	1	33	1 195
QB Heime u. Sozialwesen	112	323	51	233	53	173	7	34	986
R Kunst, Unterhaltung u. Erholung	69	79	41	33	67	43	3	5	340
S Sonst. Dienstl.	64	216	26	74	63	171	10	15	639
T Private Haushalte mit Hauspersonal	8	49	3	26	19	294	-	14	413
U Exterritoriale Org.; Zollbehörden	1	-	52	8	-	-	-	-	61
Total	6 257	5 046	4 669	3 177	9 867	5 609	894	705	36 224

Beschäftigte Vollzeit (90% und mehr) nach Branche, Staatsbürgerschaft und Geschlecht

Stichtag: 31.12.2013 (1010) Dezember / AST 1020 VZ

	Beschäftigte								Total
	Liechtensteiner				Ausländer				
	Liechtenstein		Schweiz		EWR Länder		Drittländer		
	Männer	Frauen	Männer	Frauen	Männer	Frauen	Männer	Frauen	
Sektor 1	133	15	16	3	7	2	48	10	234
A Land- u. Forstw., Fischerei	133	15	16	3	7	2	48	10	234
Sektor 2	2 009	429	1 962	476	5 845	1 299	596	155	12 771
B Bergbau, Gew. v. Steinen u. Erden	15	2	11	-	16	1	2	-	47
CA H.v. Nahrung, Getränken, Tabakerzgn.	81	40	161	72	911	278	119	36	1 698
CB H.v. Textilien, Bekleidung, Schuhen	6	12	8	9	2	15	1	4	57
CC H.v. Holzwaren, Papier, Druckerzgn.	132	17	76	11	90	7	20	2	355
CD-CF H.v. chem. u. pharmazeut. Erzgn.	6	3	12	3	31	6	-	-	61
CG H.v. Gummi-, Kunststoff-, Glas-, Keramikwa.	48	38	54	58	130	147	21	24	520
CH Metallerzeugung u. -bearb., Metallerzgn.	219	40	195	26	344	31	60	10	925
CI H.v. EDV-Geräten, elektron. u. opt. Erzgn.	60	26	156	51	105	20	5	10	433
CJ H.v. elektrischer Ausrüstungen	39	22	19	13	89	73	10	10	275
CK Maschinenbau	319	61	556	115	1 265	234	97	26	2 673
CL Fahrzeugbau	160	36	178	31	1 164	220	56	17	1 862
CM Sonst. Warenh.; Rep. u. Install. Maschinen	125	71	146	63	532	249	15	16	1 217
D-E Energie- u. Wasserversorg.; Abfallentsorg.	140	15	56	4	52	6	9	-	282
F Baugewerbe	659	46	334	20	1 114	12	181	-	2 366
Sektor 3	3 329	1 909	2 153	1 217	2 994	1 836	194	227	13 859
G Handel, Instandhalt. u. Rep. v. Fahrzeugen	391	190	326	186	428	251	47	47	1 866
H Verkehr u. Lagerei	159	51	132	28	371	29	27	3	800
I Gastgewerbe	66	58	18	31	192	200	26	48	639
JA Verlagswesen, audiovis. Medien u. Rundfunk	45	21	17	10	32	14	1	2	142
JB Telekommunikation	26	7	35	5	21	4	3	2	103
JC Informatik- u. Informations-Dienstl.	68	10	79	11	101	12	-	-	281
K Finanz- u. Versicherungsdienstl.	560	310	643	261	475	303	17	18	2 587
L Grundstücks- u. Wohnungswesen	17	8	9	3	5	8	1	-	51
MAA Rechts- u. Steuerberat., Wirtschaftsprüfung	440	294	327	224	260	231	6	18	1 800
MAB Verw. v. Unternehmen, Unternehmensberat.	52	11	59	21	117	31	1	-	292
MAC Architektur- u. Ing.büros; Werkstoffanalysen	227	34	105	21	163	44	3	2	599
MB-MC F&E; sonst. techn. Tätigkeiten	61	31	21	19	43	32	1	-	208
N Sonst. wirtschaftl. Dienstl.	168	74	92	71	370	208	36	29	1 048
O Öffentliche Verwaltung; Sozialversich.	648	234	91	33	90	53	2	2	1 153
P Erziehung u. Unterricht	141	186	48	31	120	83	3	4	616
QA Gesundheitswesen	72	145	28	87	69	102	1	18	522
QB Heime u. Sozialwesen	84	139	37	109	32	60	6	14	481
R Kunst, Unterhaltung u. Erholung	52	18	18	10	45	17	3	2	165
S Sonst. Dienstl.	46	79	18	40	48	110	10	14	365
T Private Haushalte mit Hauspersonal	5	9	1	10	12	44	-	4	85
U Exterritoriale Org.; Zollbehörden	1	-	49	6	-	-	-	-	56
Total	5 471	2 353	4 131	1 696	8 846	3 137	838	392	26 864

Beschäftigte Teilzeit (50% bis 89%) nach Branche, Staatsbürgerschaft und Geschlecht

Stichtag: 31.12.2013 (1010) Dezember / AST 1020 TZ1

	Beschäftigte								Total
	Liechtensteiner				Ausländer				
	Liechtenstein		Schweiz		EWR Länder		Drittländer		
	Männer	Frauen	Männer	Frauen	Männer	Frauen	Männer	Frauen	
Sektor 1	10	9	1	2	1	-	-	-	23
A Land- u. Forstw., Fischerei	10	9	1	2	1	-	-	-	23
Sektor 2	85	210	96	154	125	311	9	37	1 027
CA H.v. Nahrung, Getränken, Tabakerzgn.	3	20	8	17	8	44	-	4	104
CB H.v. Textilien, Bekleidung, Schuhen	1	6	1	4	-	3	-	-	15
CC H.v. Holzwaren, Papier, Druckerzgn.	8	6	4	10	8	8	1	1	46
CD-CF H.v. chem. u. pharmazeut. Erzgn.	-	-	-	-	2	2	-	-	4
CG H.v. Gummi-, Kunststoff-, Glas-, Keramikwa.	1	23	2	14	6	42	1	14	103
CH Metallerzeugung u. -bearb., Metallerzgn.	12	21	11	23	12	18	1	-	98
CI H.v. EDV-Geräten, elektron. u. opt. Erzgn.	4	12	8	12	4	9	-	1	50
CJ H.v. elektrischer Ausrüstungen	1	6	4	1	1	14	-	3	30
CK Maschinenbau	17	21	21	32	26	67	2	5	191
CL Fahrzeugbau	-	9	7	6	8	29	1	1	61
CM Sonst. Warenh.; Rep. u. Install. Maschinen	4	31	4	23	15	57	2	6	142
D-E Energie- u. Wasserversorg.; Abfallentsorg.	3	13	11	3	7	3	-	-	40
F Baugewerbe	31	42	15	9	28	15	1	2	143
Sektor 3	318	1 290	202	695	394	1 146	20	116	4 181
G Handel, Instandhalt. u. Rep. v. Fahrzeugen	39	101	23	91	62	148	2	8	474
H Verkehr u. Lagerei	11	32	7	15	12	20	2	3	102
I Gastgewerbe	6	33	2	29	20	89	5	13	197
JA Verlagswesen, audiovis. Medien u. Rundfunk	4	7	3	2	6	5	-	-	27
JB Telekommunikation	1	2	-	4	1	2	-	-	10
JC Informatik- u. Informations-Dienstl.	10	9	7	9	8	12	2	-	57
K Finanz- u. Versicherungsdienstl.	39	144	34	87	29	81	-	4	418
L Grundstücks- u. Wohnungswesen	-	8	-	1	3	4	-	1	17
MAA Rechts- u. Steuerberat., Wirtschaftsprüfung	36	171	29	114	25	127	-	7	509
MAB Verw. v. Unternehmen, Unternehmensberat.	10	12	12	13	36	32	-	-	115
MAC Architektur- u. Ing.büros; Werkstoffanalysen	25	23	12	15	38	24	1	1	139
MB-MC F&E; sonst. techn. Tätigkeiten	5	16	1	7	15	18	-	1	63
N Sonst. wirtschaftl. Dienstl.	16	38	14	31	25	87	4	38	253
O Öffentliche Verwaltung; Sozialversich.	45	198	10	28	12	74	2	8	377
P Erziehung u. Unterricht	22	131	19	45	42	88	1	6	354
QA Gesundheitswesen	16	133	3	84	19	107	-	8	370
QB Heime u. Sozialwesen	16	107	10	82	20	90	1	14	340
R Kunst, Unterhaltung u. Erholung	10	38	10	10	9	16	-	2	95
S Sonst. Dienstl.	7	69	2	22	8	27	-	-	135
T Private Haushalte mit Hauspersonal	-	18	1	4	4	95	-	2	124
U Exterritoriale Org.; Zollbehörden	-	-	3	2	-	-	-	-	5
Total	413	1 509	299	851	520	1 457	29	153	5 231

Beschäftigte Teilzeit (2% bis 49%) nach Branche, Staatsbürgerschaft und Geschlecht

Stichtag: 31.12.2013 (1010) Dezember / AST 1020 TZ2

	Beschäftigte								Total
	Liechtensteiner				Ausländer				
	Liechtenstein		Schweiz		EWR Länder		Drittländer		
	Männer	Frauen	Männer	Frauen	Männer	Frauen	Männer	Frauen	
Sektor 1	7	8	-	1	-	1	-	1	18
A Land- u. Forstw., Fischerei	7	8	-	1	-	1	-	1	18
Sektor 2	56	147	27	69	44	93	5	9	450
B Bergbau, Gew. v. Steinen u. Erden	-	2	-	1	1	-	-	-	4
CA H.v. Nahrung, Getränken, Tabakerzgn.	3	13	1	12	1	16	-	1	47
CB H.v. Textilien, Bekleidung, Schuhen	1	4	-	1	-	5	1	1	13
CC H.v. Holzwaren, Papier, Druckerzgn.	8	19	2	6	4	5	-	2	46
CG H.v. Gummi-, Kunststoff-, Glas-, Keramikwa.	1	7	-	3	-	3	1	1	16
CH Metallherzeugung u. -bearb., Metallherzgn.	10	17	4	11	3	9	1	1	56
CI H.v. EDV-Geräten, elektron. u. opt. Erzgn.	-	2	2	6	1	3	-	-	14
CJ H.v. elektrischer Ausrüstungen	-	4	-	3	-	3	-	-	10
CK Maschinenbau	3	12	4	6	5	9	-	1	40
CL Fahrzeugbau	1	5	-	3	-	1	1	1	12
CM Sonst. Warenh.; Rep. u. Install. Maschinen	2	8	-	6	8	15	-	1	40
D-E Energie- u. Wasserversorg.; Abfallentsorg.	4	6	-	4	2	1	-	-	17
F Baugewerbe	23	48	14	7	19	23	1	-	135
Sektor 3	310	1 029	212	560	457	921	22	150	3 661
G Handel, Instandhalt. u. Rep. v. Fahrzeugen	28	111	23	70	70	112	1	8	423
H Verkehr u. Lagerei	18	39	17	21	24	27	6	5	157
I Gastgewerbe	11	42	3	20	10	59	3	10	158
JA Verlagswesen, audiovis. Medien u. Rundfunk	7	12	4	3	5	11	1	2	45
JB Telekommunikation	1	-	1	2	2	1	-	-	7
JC Informatik- u. Informations-Dienstl.	6	13	6	9	16	12	-	-	62
K Finanz- u. Versicherungsdienstl.	15	60	26	52	25	42	-	1	221
L Grundstücks- u. Wohnungswesen	3	12	-	1	11	3	-	-	30
MAA Rechts- u. Steuerberat., Wirtschaftsprüfung	39	96	17	69	16	77	-	9	323
MAB Verw. v. Unternehmen, Unternehmensberat.	19	21	13	10	21	37	-	1	122
MAC Architektur- u. Ing.büros; Werkstoffanalysen	19	35	11	15	28	23	-	5	136
MB-MC F&E; sonst. techn. Tätigkeiten	6	14	1	9	5	11	-	-	46
N Sonst. wirtschaftl. Dienstl.	32	49	35	71	146	118	6	80	537
O Öffentliche Verwaltung; Sozialversich.	54	119	7	21	8	21	-	1	231
P Erziehung u. Unterricht	15	93	17	44	29	64	5	5	272
QA Gesundheitswesen	4	123	7	64	17	81	-	7	303
QB Heime u. Sozialwesen	12	77	4	42	1	23	-	6	165
R Kunst, Unterhaltung u. Erholung	7	23	13	13	13	10	-	1	80
S Sonst. Dienstl.	11	68	6	12	7	34	-	1	139
T Private Haushalte mit Hauspersonal	3	22	1	12	3	155	-	8	204
Total	373	1 184	239	630	501	1 015	27	160	4 129

Beschäftigte Voll- und Teilzeit (2% und mehr) nach Alter, Wohnsitz und Geschlecht

Stichtag: 31.12.2013 (1010) Dezember / AST 1030 VZ+TZ

Alter	Beschäftigte				Total
	in Liechtenstein wohnhaft		Zupendler aus dem Ausland		
	Männer	Frauen	Männer	Frauen	
15	12	11	9	4	36
16	86	65	55	27	233
17	99	81	68	35	283
18	141	88	71	43	343
19	137	93	69	55	354
20	126	120	77	85	408
21	130	114	127	103	474
22	147	118	134	103	502
23	139	131	183	134	587
24	160	116	186	155	617
25	153	124	233	167	677
26	130	158	255	169	712
27	148	143	268	177	736
28	168	150	288	209	815
29	157	147	329	211	844
30	157	140	310	225	832
31	182	154	327	215	878
32	183	130	331	199	843
33	191	159	351	203	904
34	187	152	350	193	882
35	185	157	341	157	840
36	198	156	368	190	912
37	214	140	330	155	839
38	178	177	335	165	855
39	191	162	358	178	889
40	228	185	384	159	956
41	206	186	353	204	949
42	229	178	414	179	1 000
43	273	199	352	213	1 037
44	267	205	350	209	1 031
45	267	254	363	191	1 075
46	259	221	360	189	1 029
47	243	221	377	191	1 032
48	258	205	368	198	1 029
49	264	237	347	158	1 006
50	226	229	311	156	922

>>

>> Alter	Beschäftigte				Total
	in Liechtenstein wohnhaft		Zupendler aus dem Ausland		
	Männer	Frauen	Männer	Frauen	
51	254	213	315	159	941
52	234	193	315	145	887
53	252	204	252	133	841
54	232	188	248	130	798
55	224	173	210	119	726
56	212	172	180	94	658
57	203	161	154	110	628
58	193	148	160	77	578
59	176	120	151	85	532
60	157	97	107	65	426
61	108	93	98	48	347
62	111	67	92	37	307
63	94	63	65	25	247
64	72	37	34	16	159
65	63	26	30	15	134
66	52	36	20	15	123
67	44	21	13	5	83
68	38	25	8	6	77
69	41	15	13	3	72
70	39	11	5	4	59
71	17	13	4	2	36
72	31	10	9	2	52
73	18	8	5	1	32
74	11	7	1	4	23
75	13	4	2	4	23
76	11	5	2	-	18
77	9	-	1	-	10
78	9	1	1	1	12
79	4	2	-	-	6
80	6	3	1	-	10
81	1	3	-	-	4
82	4	-	1	-	5
83	3	-	-	-	3
84	-	-	-	1	1
85	2	-	-	-	2
88	-	1	-	-	1
89	-	-	1	-	1
95	-	1	-	-	1
Total	9 457	7 627	12 230	6 910	36 224

Beschäftigte Vollzeit (90% und mehr) nach Alter, Wohnsitz und Geschlecht

Stichtag: 31.12.2013 (1010) Dezember / AST 1030 VZ

Alter	Beschäftigte				Total
	in Liechtenstein wohnhaft		Zupendler aus dem Ausland		
	Männer	Frauen	Männer	Frauen	
15	12	10	9	4	35
16	86	65	55	27	233
17	97	73	65	33	268
18	135	77	71	42	325
19	125	75	65	46	311
20	114	86	69	71	340
21	111	84	112	87	394
22	119	96	116	78	409
23	123	100	166	113	502
24	135	88	167	121	511
25	124	93	208	131	556
26	112	118	223	135	588
27	136	101	249	143	629
28	159	102	269	167	697
29	145	99	305	171	720
30	144	80	291	172	687
31	163	79	297	156	695
32	170	66	307	127	670
33	172	92	329	129	722
34	173	67	324	109	673
35	169	68	321	85	643
36	184	74	327	107	692
37	203	72	301	83	659
38	169	68	318	85	640
39	179	67	333	85	664
40	219	74	351	83	727
41	188	68	316	90	662
42	213	61	383	75	732
43	260	87	315	101	763
44	250	74	313	98	735
45	252	96	329	84	761
46	238	81	313	80	712
47	222	89	342	77	730
48	238	87	331	94	750
49	244	84	302	76	706
50	206	80	268	69	623

>>

>> Alter	Beschäftigte				Total
	in Liechtenstein wohnhaft		Zupendler aus dem Ausland		
	Männer	Frauen	Männer	Frauen	
51	232	71	273	59	635
52	211	75	289	60	635
53	221	69	223	51	564
54	217	71	220	59	567
55	198	80	189	45	512
56	195	65	156	37	453
57	182	64	132	42	420
58	173	60	133	37	403
59	150	44	126	34	354
60	126	29	86	32	273
61	83	33	79	17	212
62	78	18	65	15	176
63	67	22	56	8	153
64	45	6	20	3	74
65	32	7	16	2	57
66	24	7	7	1	39
67	17	8	2	1	28
68	9	5	2	-	16
69	16	4	3	-	23
70	17	3	2	1	23
71	5	6	2	-	13
72	13	1	3	-	17
73	6	4	-	-	10
74	4	1	-	1	6
75	2	1	-	-	3
76	7	2	1	-	10
77	5	-	-	-	5
78	5	-	-	-	5
79	3	1	-	-	4
80	3	-	1	-	4
81	-	1	-	-	1
82	2	-	-	-	2
83	2	-	-	-	2
85	1	-	-	-	1
Total	8 340	3 639	10 946	3 939	26 864

Beschäftigte Teilzeit (50% bis 89%) nach Alter, Wohnsitz und Geschlecht

Stichtag: 31.12.2013 (1010) Dezember / AST 1030 TZ1

Alter	Beschäftigte				Total
	in Liechtenstein wohnhaft		Zupendler aus dem Ausland		
	Männer	Frauen	Männer	Frauen	
15	-	1	-	-	1
17	2	6	1	2	11
18	2	3	-	-	5
19	3	7	-	4	14
20	7	10	2	4	23
21	6	13	7	8	34
22	15	9	8	10	42
23	12	20	10	14	56
24	9	15	12	18	54
25	15	13	9	21	58
26	12	25	20	23	80
27	6	22	8	23	59
28	4	23	11	25	63
29	6	27	16	18	67
30	9	36	10	33	88
31	12	37	18	37	104
32	9	33	14	41	97
33	15	34	14	46	109
34	11	47	13	46	117
35	16	44	10	38	108
36	9	45	21	52	127
37	7	28	15	38	88
38	6	49	11	44	110
39	8	56	12	62	138
40	5	62	22	41	130
41	12	66	25	72	175
42	11	70	21	66	168
43	10	60	24	68	162
44	14	71	16	69	170
45	8	90	19	63	180
46	12	73	21	68	174
47	13	84	20	73	190
48	13	68	17	68	166
49	14	106	22	48	190
50	14	91	29	56	190

>>

>>	Beschäftigte				Total
	in Liechtenstein wohnhaft		Zupendler aus dem Ausland		
	Männer	Frauen	Männer	Frauen	
Alter					
51	16	78	23	71	188
52	13	76	19	51	159
53	25	90	17	53	185
54	12	78	16	43	149
55	17	64	11	36	128
56	12	61	17	37	127
57	13	51	10	40	114
58	15	55	18	27	115
59	18	47	13	30	108
60	16	43	11	21	91
61	9	31	7	12	59
62	11	26	10	9	56
63	11	18	3	10	42
64	9	8	3	7	27
65	10	6	4	6	26
66	3	8	4	4	19
67	11	4	1	2	18
68	8	3	1	4	16
69	7	2	1	2	12
70	6	2	-	1	9
71	3	3	1	-	7
72	4	-	2	-	6
73	3	1	1	-	5
74	1	3	-	-	4
75	1	-	-	-	1
76	1	2	1	-	4
77	1	-	-	-	1
78	2	-	-	-	2
80	2	-	-	-	2
81	-	1	-	-	1
85	1	-	-	-	1
89	-	-	1	-	1
Total	588	2 205	673	1 765	5 231

Beschäftigte Teilzeit (2% bis 49%) nach Alter, Wohnsitz und Geschlecht

Stichtag: 31.12.2013 (1010) Dezember / AST 1030 TZ2

Alter	Beschäftigte				Total
	in Liechtenstein wohnhaft		Zupendler aus dem Ausland		
	Männer	Frauen	Männer	Frauen	
17	-	2	2	-	4
18	4	8	-	1	13
19	9	11	4	5	29
20	5	24	6	10	45
21	13	17	8	8	46
22	13	13	10	15	51
23	4	11	7	7	29
24	16	13	7	16	52
25	14	18	16	15	63
26	6	15	12	11	44
27	6	20	11	11	48
28	5	25	8	17	55
29	6	21	8	22	57
30	4	24	9	20	57
31	7	38	12	22	79
32	4	31	10	31	76
33	4	33	8	28	73
34	3	38	13	38	92
35	-	45	10	34	89
36	5	37	20	31	93
37	4	40	14	34	92
38	3	60	6	36	105
39	4	39	13	31	87
40	4	49	11	35	99
41	6	52	12	42	112
42	5	47	10	38	100
43	3	52	13	44	112
44	3	60	21	42	126
45	7	68	15	44	134
46	9	67	26	41	143
47	8	48	15	41	112
48	7	50	20	36	113
49	6	47	23	34	110
50	6	58	14	31	109

>>

>> Alter	Beschäftigte				Total
	in Liechtenstein wohnhaft		Zupendler aus dem Ausland		
	Männer	Frauen	Männer	Frauen	
51	6	64	19	29	118
52	10	42	7	34	93
53	6	45	12	29	92
54	3	39	12	28	82
55	9	29	10	38	86
56	5	46	7	20	78
57	8	46	12	28	94
58	5	33	9	13	60
59	8	29	12	21	70
60	15	25	10	12	62
61	16	29	12	19	76
62	22	23	17	13	75
63	16	23	6	7	52
64	18	23	11	6	58
65	21	13	10	7	51
66	25	21	9	10	65
67	16	9	10	2	37
68	21	17	5	2	45
69	18	9	9	1	37
70	16	6	3	2	27
71	9	4	1	2	16
72	14	9	4	2	29
73	9	3	4	1	17
74	6	3	1	3	13
75	10	3	2	4	19
76	3	1	-	-	4
77	3	-	1	-	4
78	2	1	1	1	5
79	1	1	-	-	2
80	1	3	-	-	4
81	1	1	-	-	2
82	2	-	1	-	3
83	1	-	-	-	1
84	-	-	-	1	1
88	-	1	-	-	1
95	-	1	-	-	1
Total	529	1 783	611	1 206	4 129

Beschäftigte Voll- und Teilzeit (2% und mehr) nach Wohnsitz und Arbeitsgemeinde

Stichtag: 31.12.2013 (1010) Dezember / AST 1040 VZ+TZ

Wohnsitz	Arbeitsgemeinde												Total
	Vaduz	Triesen	Balzers	Triesenberg	Schaan	Planken	Eschen	Mauren	Gamprin	Ruggell	Schellenberg	Liechtenstein	
Liechtenstein	5 300	1 875	1 574	628	3 865	50	1 435	863	814	522	158	17 084	
Vaduz	1 431	227	99	27	438	3	102	35	58	31	4	2 455	
Triesen	741	821	210	52	342	1	66	33	62	18	1	2 347	
Balzers	536	189	910	22	250	1	54	23	46	25	1	2 057	
Triesenberg	417	151	60	469	179	1	41	20	26	11	2	1 377	
Schaan	736	174	98	21	1 381	7	113	72	91	43	1	2 737	
Planken	46	9	6	1	58	32	12	1	9	2	-	176	
Eschen	425	96	63	16	398	1	580	121	155	40	9	1 904	
Mauren	399	102	62	14	397	3	261	468	102	49	14	1 871	
Gamprin	193	44	24	4	163	-	75	24	171	33	6	737	
Ruggell	265	45	27	2	170	-	77	39	64	252	12	953	
Schellenberg	111	17	15	-	89	1	54	27	30	18	108	470	
Schweiz	2 747	928	1 435	117	2 432	5	1 021	340	763	236	24	10 048	
Österreich	1 371	523	243	61	2 421	9	1 857	618	741	440	28	8 312	
Deutschland	84	41	15	15	129	-	130	120	41	27	2	604	
Andere	39	13	5	22	24	2	8	49	8	4	2	176	
Total	9 541	3 380	3 272	843	8 871	66	4 451	1 990	2 367	1 229	214	36 224	

Beschäftigte Vollzeit (90% und mehr) nach Wohnsitz und Arbeitsgemeinde

Stichtag: 31.12.2013 (1010) Dezember / AST 1040 VZ

Wohnsitz	Arbeitsgemeinde											Total
	Vaduz	Triesen	Balzers	Triesenberg	Schaan	Planken	Eschen	Mauren	Gamprin	Ruggell	Schellenberg	
Liechtenstein	3 627	1 244	1 118	447	2 698	26	1 056	630	678	347	108	11 979
Vaduz	981	159	70	24	305	1	79	26	49	20	4	1 718
Triesen	526	536	147	39	247	-	51	26	57	15	1	1 645
Balzers	371	129	629	16	180	1	40	20	38	15	1	1 440
Triesenberg	292	96	44	327	131	1	32	16	18	9	2	968
Schaan	501	119	69	18	936	4	94	52	80	31	1	1 905
Planken	28	6	6	-	40	15	8	1	5	1	-	110
Eschen	287	57	47	10	288	1	404	91	134	30	6	1 355
Mauren	268	71	51	9	286	3	199	334	91	34	10	1 356
Gamprin	125	29	21	2	115	-	53	19	132	24	4	524
Ruggell	182	29	21	2	113	-	58	30	51	154	8	648
Schellenberg	66	13	13	-	57	-	38	15	23	14	71	310
Schweiz	1 982	705	1 169	102	1 973	4	878	276	673	177	16	7 955
Österreich	822	381	200	37	1 934	1	1 487	436	676	333	16	6 323
Deutschland	69	28	12	13	116	-	118	111	38	13	1	519
Andere	11	6	1	14	8	-	2	43	2	1	-	88
Total	6 511	2 364	2 500	613	6 729	31	3 541	1 496	2 067	871	141	26 864

Beschäftigte Teilzeit (50% bis 89%) nach Wohnsitz und Arbeitsgemeinde

Stichtag: 31.12.2013 (1010) Dezember / AST 1040 TZ1

Wohnsitz	Arbeitsgemeinde												Total
	Vaduz	Triesen	Balzers	Triesenberg	Schaan	Planken	Eschen	Mauren	Gamprin	Ruggell	Schellenberg	Liechtenstein	
Liechtenstein	1 002	362	239	84	583	12	225	113	66	83	24	2 793	
Vaduz	243	44	16	2	68	1	14	4	7	6	-	405	
Triesen	126	152	29	7	53	1	11	2	2	2	-	385	
Balzers	102	39	142	3	28	-	6	2	2	4	-	328	
Triesenberg	82	33	11	64	28	-	4	2	3	2	-	229	
Schaan	154	32	16	1	212	-	12	13	5	6	-	451	
Planken	16	2	-	-	13	10	3	-	2	1	-	47	
Eschen	86	20	9	3	56	-	97	16	13	5	1	306	
Mauren	74	21	8	2	56	-	45	62	4	9	1	282	
Gamprin	41	11	2	2	24	-	14	2	16	7	-	119	
Ruggell	47	7	4	-	25	-	8	4	8	39	1	143	
Schellenberg	31	1	2	-	20	-	11	6	4	2	21	98	
Schweiz	459	134	156	7	279	1	81	33	63	22	3	1 238	
Österreich	316	75	29	5	295	2	170	91	38	58	6	1 085	
Deutschland	6	7	3	2	6	-	3	6	2	11	1	47	
Andere	24	6	3	4	10	2	6	4	5	2	2	68	
Total	1 807	584	430	102	1 173	17	485	247	174	176	36	5 231	

Beschäftigte Teilzeit (2% bis 49%) nach Wohnsitz und Arbeitsort

Stichtag: 31.12.2013 (1010) Dezember / AST 1040 TZ2

Wohnsitz	Arbeitsort												Total
	Vaduz	Triesen	Balzers	Triesenberg	Schaan	Planken	Eschen	Mauren	Gamprin	Ruggell	Schellenberg	Liechtenstein	
Liechtenstein	671	269	217	97	584	12	154	120	70	92	26	2 312	
Vaduz	207	24	13	1	65	1	9	5	2	5	-	332	
Triesen	89	133	34	6	42	-	4	5	3	1	-	317	
Balzers	63	21	139	3	42	-	8	1	6	6	-	289	
Triesenberg	43	22	5	78	20	-	5	2	5	-	-	180	
Schaan	81	23	13	2	233	3	7	7	6	6	-	381	
Planken	2	1	-	1	5	7	1	-	2	-	-	19	
Eschen	52	19	7	3	54	-	79	14	8	5	2	243	
Mauren	57	10	3	3	55	-	17	72	7	6	3	233	
Gamprin	27	4	1	-	24	-	8	3	23	2	2	94	
Ruggell	36	9	2	-	32	-	11	5	5	59	3	162	
Schellenberg	14	3	-	-	12	1	5	6	3	2	16	62	
Schweiz	306	89	110	8	180	-	62	31	27	37	5	855	
Österreich	233	67	14	19	192	6	200	91	27	49	6	904	
Deutschland	9	6	-	-	7	-	9	3	1	3	-	38	
Andere	4	1	1	4	6	-	-	2	1	1	-	20	
Total	1 223	432	342	128	969	18	425	247	126	182	37	4 129	

2 Arbeitsplätze

Arbeitsplätze Voll- und Teilzeit (2% und mehr) nach Branche, Wohnsitz und Geschlecht der Arbeitskraft

Stichtag: 31.12.2013 (1010) Dezember / AST 1050 VZ+TZ

	Arbeitsplätze				Total
	Erwerbstätige Einwohner		Zupendler aus dem Ausland		
	Männer	Frauen	Männer	Frauen	
Sektor 1	216	52	12	3	283
A Land- u. Forstw., Fischerei	216	52	12	3	283
Sektor 2	3 776	1 401	7 115	2 073	14 365
B Bergbau, Gew. v. Steinen u. Erden	25	7	20	-	52
CA H.v. Nahrung, Getränken, Tabakerzgn.	338	190	958	375	1 861
CB H.v. Textilien, Bekleidung, Schuhen	11	41	10	28	90
CC H.v. Holzwaren, Papier, Druckerzgn.	198	62	158	42	460
CD-CF H.v. chem. u. pharmazeut. Erzgn.	7	4	44	10	65
CG H.v. Gummi-, Kunststoff-, Glas-, Keramikwa.	102	171	164	205	642
CH Metallerzeugung u. -bearb., Metallerzgn.	385	120	488	97	1 090
CI H.v. EDV-Geräten, elektron. u. opt. Erzgn.	85	54	260	101	500
CJ H.v. elektrischer Ausrüstungen	70	59	94	94	317
CK Maschinenbau	496	166	1 820	427	2 909
CL Fahrzeugbau	280	102	1 296	259	1 937
CM Sonst. Warenh.; Rep. u. Install. Maschinen	222	196	633	356	1 407
D-E Energie- u. Wasserversorg.; Abfallentsorg.	182	40	107	17	346
F Baugewerbe	1 375	189	1 063	62	2 689
Sektor 3	5 943	6 981	5 192	5 041	23 157
G Handel, Instandhalt. u. Rep. v. Fahrzeugen	744	711	753	681	2 889
H Verkehr u. Lagerei	322	218	495	86	1 121
I Gastgewerbe	236	408	137	270	1 051
JA Verlagswesen, audiovis. Medien u. Rundfunk	77	55	61	41	234
JB Telekommunikation	40	12	51	17	120
JC Informatik- u. Informations-Dienstl.	136	51	179	52	418
K Finanz- u. Versicherungsdienstl.	810	689	1 081	699	3 279
L Grundstücks- u. Wohnungswesen	43	44	17	13	117
MAA Rechts- u. Steuerberat., Wirtschaftsprüfung	726	812	523	695	2 756
MAB Verw. v. Unternehmen, Unternehmensberat.	199	107	162	111	579
MAC Architektur- u. Ing.büros; Werkstoffanalysen	350	148	297	124	919
MB-MC F&E; sonst. techn. Tätigkeiten	109	98	63	77	347
N Sonst. wirtschaftl. Dienstl.	395	497	623	490	2 005
O Öffentliche Verwaltung; Sozialversich.	850	716	181	138	1 885
P Erziehung u. Unterricht	293	608	229	324	1 454
QA Gesundheitswesen	147	637	95	380	1 259
QB Heime u. Sozialwesen	153	475	77	329	1 034
R Kunst, Unterhaltung u. Erholung	136	157	76	45	414
S Sonst. Dienstl.	139	376	43	153	711
T Private Haushalte mit Hauspersonal	23	162	11	308	504
U Exterritoriale Org.; Zollbehörden	15	-	38	8	61
Total	9 935	8 434	12 319	7 117	37 805

Arbeitsplätze Vollzeit (90% und mehr) nach Branche, Wohnsitz und Geschlecht der Arbeitskraft

Stichtag: 31.12.2013 (1010) Dezember / AST 1050 VZ

	Arbeitsplätze				Total
	Erwerbstätige Einwohner		Zupendler aus dem Ausland		
	Männer	Frauen	Männer	Frauen	
Sektor 1	191	25	12	2	230
A Land- u. Forstw., Fischerei	191	25	12	2	230
Sektor 2	3 538	773	6 857	1 567	12 735
B Bergbau, Gew. v. Steinen u. Erden	23	3	20	-	46
CA H.v. Nahrung, Getränken, Tabakerzgn.	329	124	943	299	1 695
CB H.v. Textilien, Bekleidung, Schuhen	8	23	9	15	55
CC H.v. Holzwaren, Papier, Druckerzgn.	175	18	140	19	352
CD-CF H.v. chem. u. pharmazeut. Erzgn.	7	4	42	8	61
CG H.v. Gummi-, Kunststoff-, Glas-, Keramikwa.	97	105	156	158	516
CH Metallherzeugung u. -bearb., Metallherzgn.	349	54	466	48	917
CI H.v. EDV-Geräten, elektron. u. opt. Erzgn.	79	34	247	73	433
CJ H.v. elektrischer Ausrüstungen	67	40	90	77	274
CK Maschinenbau	468	105	1 767	331	2 671
CL Fahrzeugbau	276	76	1 282	228	1 862
CM Sonst. Warenh.; Rep. u. Install. Maschinen	206	119	611	279	1 215
D-E Energie- u. Wasserversorg.; Abfallentsorg.	169	17	87	8	281
F Baugewerbe	1 285	51	997	24	2 357
Sektor 3	4 505	2 683	4 055	2 335	13 578
G Handel, Instandhalt. u. Rep. v. Fahrzeugen	585	299	601	359	1 844
H Verkehr u. Lagerei	246	66	440	43	795
I Gastgewerbe	184	198	115	132	629
JA Verlagswesen, audiovis. Medien u. Rundfunk	53	22	41	21	137
JB Telekommunikation	37	8	47	10	102
JC Informatik- u. Informations-Dienstl.	97	13	146	17	273
K Finanz- u. Versicherungsdienstl.	731	413	953	475	2 572
L Grundstücks- u. Wohnungswesen	28	11	3	7	49
MAA Rechts- u. Steuerberat., Wirtschaftsprüfung	559	383	450	365	1 757
MAB Verw. v. Unternehmen, Unternehmensberat.	125	30	96	32	283
MAC Architektur- u. Ing.büros; Werkstoffanalysen	274	44	217	55	590
MB-MC F&E; sonst. techn. Tätigkeiten	77	41	45	35	198
N Sonst. wirtschaftl. Dienstl.	255	138	409	227	1 029
O Öffentliche Verwaltung; Sozialversich.	675	250	149	59	1 133
P Erziehung u. Unterricht	173	204	121	72	570
QA Gesundheitswesen	105	188	60	143	496
QB Heime u. Sozialwesen	108	171	50	139	468
R Kunst, Unterhaltung u. Erholung	72	27	44	15	158
S Sonst. Dienstl.	95	149	27	90	361
T Private Haushalte mit Hauspersonal	11	28	6	33	78
U Exterritoriale Org.; Zollbehörden	15	-	35	6	56
Total	8 234	3 481	10 924	3 904	26 543

Arbeitsplätze Teilzeit (50% bis 89%) nach Branche, Wohnsitz und Geschlecht der Arbeitskraft

Stichtag: 31.12.2013 (1010) Dezember / AST 1050 TZ1

	Arbeitsplätze				Total
	Erwerbstätige Einwohner		Zupendler aus dem Ausland		
	Männer	Frauen	Männer	Frauen	
Sektor 1	15	13	-	1	29
A Land- u. Forstw., Fischerei	15	13	-	1	29
Sektor 2	130	348	204	378	1 060
B Bergbau, Gew. v. Steinen u. Erden	1	-	-	-	1
CA H.v. Nahrung, Getränken, Tabakerzgn.	6	38	13	51	108
CB H.v. Textilien, Bekleidung, Schuhen	1	8	1	7	17
CC H.v. Holzwaren, Papier, Druckerzgn.	13	12	12	12	49
CD-CF H.v. chem. u. pharmazeut. Erzgn.	-	-	2	2	4
CG H.v. Gummi-, Kunststoff-, Glas-, Keramikwa.	2	55	8	42	107
CH Metallerzeugung u. -bearb., Metallerzgn.	22	32	17	32	103
CI H.v. EDV-Geräten, elektron. u. opt. Erzgn.	6	13	10	21	50
CJ H.v. elektrischer Ausrüstungen	2	11	4	13	30
CK Maschinenbau	22	42	46	84	194
CL Fahrzeugbau	2	16	14	29	61
CM Sonst. Warenh.; Rep. u. Install. Maschinen	7	53	18	65	143
D-E Energie- u. Wasserversorg.; Abfallentsorg.	3	12	18	7	40
F Baugewerbe	43	56	41	13	153
Sektor 3	592	1 945	496	1 402	4 435
G Handel, Instandhalt. u. Rep. v. Fahrzeugen	68	182	70	175	495
H Verkehr u. Lagerei	16	43	18	23	100
I Gastgewerbe	26	89	12	80	207
JA Verlagswesen, audiovis. Medien u. Rundfunk	6	12	8	6	32
JB Telekommunikation	1	4	2	4	11
JC Informatik- u. Informations-Dienstl.	17	13	15	18	63
K Finanz- u. Versicherungsdienstl.	50	177	67	137	431
L Grundstücks- u. Wohnungswesen	1	11	3	4	19
MAA Rechts- u. Steuerberat., Wirtschaftsprüfung	86	236	43	193	558
MAB Verw. v. Unternehmen, Unternehmensberat.	32	30	37	34	133
MAC Architektur- u. Ing.büros; Werkstoffanalysen	42	31	42	33	148
MB-MC F&E; sonst. techn. Tätigkeiten	11	27	14	21	73
N Sonst. wirtschaftl. Dienstl.	35	93	30	105	263
O Öffentliche Verwaltung; Sozialversich.	57	257	20	56	390
P Erziehung u. Unterricht	50	177	53	107	387
QA Gesundheitswesen	31	225	14	124	394
QB Heime u. Sozialwesen	23	161	25	146	355
R Kunst, Unterhaltung u. Erholung	24	51	10	16	101
S Sonst. Dienstl.	13	91	7	31	142
T Private Haushalte mit Hauspersonal	3	35	3	87	128
U Exterritoriale Org.; Zollbehörden	-	-	3	2	5
Total	737	2 306	700	1 781	5 524

Arbeitsplätze Teilzeit (2% bis 49%) nach Branche, Wohnsitz und Geschlecht der Arbeitskraft

Stichtag: 31.12.2012 (963) Dezember / AST 1050 TZ2

	Arbeitsplätze				Total
	Erwerbstätige Einwohner		Zupendler aus dem Ausland		
	Männer	Frauen	Männer	Frauen	
Sektor 1	10	14	-	-	24
A Land- u. Forstw., Fischerei	10	14	-	-	24
Sektor 2	108	280	54	128	570
B Bergbau, Gew. v. Steinen u. Erden	1	4	-	-	5
CA H.v. Nahrung, Getränken, Tabakerzgn.	3	28	2	25	58
CB H.v. Textilien, Bekleidung, Schuhen	2	10	-	6	18
CC H.v. Holzwaren, Papier, Druckerzgn.	10	32	6	11	59
CG H.v. Gummi-, Kunststoff-, Glas-, Keramikwa.	3	11	-	5	19
CH Metallerzeugung u. -bearb., Metallerzgn.	14	34	5	17	70
CI H.v. EDV-Geräten, elektron. u. opt. Erzgn.	-	7	3	7	17
CJ H.v. elektrischer Ausrüstungen	1	8	-	4	13
CK Maschinenbau	6	19	7	12	44
CL Fahrzeugbau	2	10	-	2	14
CM Sonst. Warenh.; Rep. u. Install. Maschinen	9	24	4	12	49
D-E Energie- u. Wasserversorg.; Abfallentsorg.	10	11	2	2	25
F Baugewerbe	47	82	25	25	179
Sektor 3	846	2 353	641	1 304	5 144
G Handel, Instandhalt. u. Rep. v. Fahrzeugen	91	230	82	147	550
H Verkehr u. Lagerei	60	109	37	20	226
I Gastgewerbe	26	121	10	58	215
JA Verlagswesen, audiovis. Medien u. Rundfunk	18	21	12	14	65
JB Telekommunikation	2	-	2	3	7
JC Informatik- u. Informations-Dienstl.	22	25	18	17	82
K Finanz- u. Versicherungsdienstl.	29	99	61	87	276
L Grundstücks- u. Wohnungswesen	14	22	11	2	49
MAA Rechts- u. Steuerberat., Wirtschaftsprüfung	81	193	30	137	441
MAB Verw. v. Unternehmen, Unternehmensberat.	42	47	29	45	163
MAC Architektur- u. Ing.büros; Werkstoffanalysen	34	73	38	36	181
MB-MC F&E; sonst. techn. Tätigkeiten	21	30	4	21	76
N Sonst. wirtschaftl. Dienstl.	105	266	184	158	713
O Öffentliche Verwaltung; Sozialversich.	118	209	12	23	362
P Erziehung u. Unterricht	70	227	55	145	497
QA Gesundheitswesen	11	224	21	113	369
QB Heime u. Sozialwesen	22	143	2	44	211
R Kunst, Unterhaltung u. Erholung	40	79	22	14	155
S Sonst. Dienstl.	31	136	9	32	208
T Private Haushalte mit Hauspersonal	9	99	2	188	298
Total	964	2 647	695	1 432	5 738

Arbeitsplätze Voll- und Teilzeit (2% und mehr) nach Branche, Staatsbürgerschaft und Geschlecht der Arbeitskraft

Stichtag: 31.12.2013 (1010) Dezember / AST 1060 VZ+TZ

	Arbeitsplätze								Total
	Liechtensteiner		Ausländer						
	Liechtenstein		Schweiz		EWR Länder		Drittländer		
	Männer	Frauen	Männer	Frauen	Männer	Frauen	Männer	Frauen	
Sektor 1	155	35	17	6	8	3	48	11	283
A Land- u. Forstw., Fischerei	155	35	17	6	8	3	48	11	283
Sektor 2	2 175	829	2 088	708	6 017	1 725	611	212	14 365
B Bergbau, Gew. v. Steinen u. Erden	15	4	11	1	17	1	2	1	52
CA H.v. Nahrung, Getränken, Tabakerzgn.	87	78	170	103	920	343	119	41	1 861
CB H.v. Textilien, Bekleidung, Schuhen	8	27	9	14	2	23	2	5	90
CC H.v. Holzwaren, Papier, Druckerzgn.	150	47	82	27	103	23	21	7	460
CD-CF H.v. chem. u. pharmazeut. Erzgn.	6	3	12	3	33	8	-	-	65
CG H.v. Gummi-, Kunststoff-, Glas-, Keramikwa.	51	70	56	75	136	192	23	39	642
CH Metallerzeugung u. -bearb., Metallerzgn.	242	82	210	61	359	61	62	13	1 090
CI H.v. EDV-Geräten, elektron. u. opt. Erzgn.	64	41	166	69	110	33	5	12	500
CJ H.v. elektrischer Ausrüstungen	40	33	23	17	91	90	10	13	317
CK Maschinenbau	339	96	581	154	1 296	311	100	32	2 909
CL Fahrzeugbau	161	52	185	40	1 172	250	58	19	1 937
CM Sonst. Warenh.; Rep. u. Install. Maschinen	133	112	150	93	555	323	17	24	1 407
D-E Energie- u. Wasserversorg.; Abfallentsorg.	152	35	67	11	61	11	9	-	346
F Baugewerbe	727	149	366	40	1 162	56	183	6	2 689
Sektor 3	4 259	4 601	2 627	2 607	3 993	4 229	256	585	23 157
G Handel, Instandhalt. u. Rep. v. Fahrzeugen	488	437	379	356	580	530	50	69	2 889
H Verkehr u. Lagerei	198	138	161	69	418	84	40	13	1 121
I Gastgewerbe	88	157	24	83	226	364	35	74	1 051
JA Verlagswesen, audiovis. Medien u. Rundfunk	63	44	27	17	46	30	2	5	234
JB Telekommunikation	28	9	36	11	24	7	3	2	120
JC Informatik- u. Informations-Dienstl.	91	35	94	29	128	38	2	1	418
K Finanz- u. Versicherungsdienstl.	625	518	706	407	542	439	18	24	3 279
L Grundstücks- u. Wohnungswesen	26	33	12	5	21	17	1	2	117
MAA Rechts- u. Steuerberat., Wirtschaftsprüfung	553	586	375	418	315	461	6	42	2 756
MAB Verw. v. Unternehmen, Unternehmensberat.	87	54	91	46	182	117	1	1	579
MAC Architektur- u. Ing.büros; Werkstoffanalysen	280	103	130	57	233	101	4	11	919
MB-MC F&E; sonst. techn. Tätigkeiten	82	66	23	36	66	72	1	1	347
N Sonst. wirtschaftl. Dienstl.	258	188	150	181	556	442	54	176	2 005
O Öffentliche Verwaltung; Sozialversich.	798	592	109	91	119	159	5	12	1 885
P Erziehung u. Unterricht	202	465	95	161	213	284	12	22	1 454
QA Gesundheitswesen	98	422	38	244	105	310	1	41	1 259
QB Heime u. Sozialwesen	116	346	52	239	55	183	7	36	1 034
R Kunst, Unterhaltung u. Erholung	90	100	42	37	77	57	3	8	414
S Sonst. Dienstl.	78	252	27	78	67	182	10	17	711
T Private Haushalte mit Hauspersonal	9	56	4	34	20	352	1	28	504
U Exterritoriale Org.; Zollbehörden	1	-	52	8	-	-	-	-	61
Total	6 589	5 465	4 732	3 321	10 018	5 957	915	808	37 805

Arbeitsplätze Vollzeit (90% und mehr) nach Branche, Staatsbürgerschaft und Geschlecht der Arbeitskraft

Stichtag: 31.12.2013 (1010) Dezember / AST 1060 VZ

	Arbeitsplätze								Total
	Liechtensteiner				Ausländer				
	Liechtenstein		Schweiz		EWR Länder		Drittländer		
	Männer	Frauen	Männer	Frauen	Männer	Frauen	Männer	Frauen	
Sektor 1	132	12	16	3	7	2	48	10	230
A Land- u. Forstw., Fischerei	132	12	16	3	7	2	48	10	230
Sektor 2	1 997	419	1 961	473	5 841	1 294	596	154	12 735
B Bergbau, Gew. v. Steinen u. Erden	14	2	11	-	16	1	2	0	46
CA H.v. Nahrung, Getränken, Tabakerzgn.	81	38	161	71	911	278	119	36	1 695
CB H.v. Textilien, Bekleidung, Schuhen	6	11	8	8	2	15	1	4	55
CC H.v. Holzwaren, Papier, Druckerzgn.	130	17	76	11	89	7	20	2	352
CD-CF H.v. chem. u. pharmazeut. Erzgn.	6	3	12	3	31	6	0	0	61
CG H.v. Gummi-, Kunststoff-, Glas-, Keramikwa.	48	38	54	58	130	143	21	24	516
CH Metallerzeugung u. -bearb., Metallerzgn.	217	36	194	26	344	31	60	9	917
CI H.v. EDV-Geräten, elektron. u. opt. Erzgn.	60	26	156	51	105	20	5	10	433
CJ H.v. elektrischer Ausrüstungen	39	21	19	13	89	73	10	10	274
CK Maschinenbau	319	61	556	115	1 263	234	97	26	2 671
CL Fahrzeugbau	160	36	178	31	1 164	220	56	17	1 862
CM Sonst. Warenh.; Rep. u. Install. Maschinen	124	71	146	63	532	248	15	16	1 215
D-E Energie- u. Wasserversorg.; Abfallentsorg.	139	15	56	4	52	6	9	0	281
F Baugewerbe	654	44	334	19	1 113	12	181	0	2 357
Sektor 3	3 258	1 824	2 140	1 189	2 970	1 790	192	215	13 578
G Handel, Instandhalt. u. Rep. v. Fahrzeugen	386	184	326	184	427	245	47	45	1 844
H Verkehr u. Lagerei	158	50	131	28	370	29	27	2	795
I Gastgewerbe	64	56	18	30	191	199	26	45	629
JA Verlagswesen, audiovis. Medien u. Rundfunk	44	20	17	10	32	11	1	2	137
JB Telekommunikation	26	7	34	5	21	4	3	2	102
JC Informatik- u. Informations-Dienstl.	65	9	79	10	99	11	0	0	273
K Finanz- u. Versicherungsdienstl.	558	308	642	261	467	301	17	18	2 572
L Grundstücks- u. Wohnungswesen	17	7	9	3	4	8	1	0	49
MAA Rechts- u. Steuerberat., Wirtschaftsprüfung	423	283	324	219	256	229	6	17	1 757
MAB Verw. v. Unternehmen, Unternehmensberat.	48	11	57	20	115	31	1	0	283
MAC Architektur- u. Ing.büros; Werkstoffanalysen	222	33	104	20	162	44	3	2	590
MB-MC F&E; sonst. techn. Tätigkeiten	57	28	21	19	43	29	1	0	198
N Sonst. wirtschaftl. Dienstl.	166	70	90	67	372	202	36	26	1 029
O Öffentliche Verwaltung; Sozialversich.	641	226	91	31	90	50	2	2	1 133
P Erziehung u. Unterricht	131	170	46	25	115	78	2	3	570
QA Gesundheitswesen	68	131	28	84	69	99	0	17	496
QB Heime u. Sozialwesen	83	133	37	107	32	56	6	14	468
R Kunst, Unterhaltung u. Erholung	50	15	18	10	45	15	3	2	158
S Sonst. Dienstl.	46	76	18	40	48	109	10	14	361
T Private Haushalte mit Hauspersonal	4	7	1	10	12	40	0	4	78
U Exterritoriale Org.; Zollbehörden	1	-	49	6	-	-	0	0	56
Total	5 387	2 255	4 117	1 665	8 818	3 086	836	379	26 543

Arbeitsplätze Teilzeit (50% bis 89%) nach Branche, Staatsbürgerschaft und Geschlecht der Arbeitskraft

Stichtag: 31.12.2013 (1010) Dezember / AST 1060 TZ1

	Arbeitsplätze								Total
	Liechtensteiner				Ausländer				
	Liechtenstein		Schweiz		EWR Länder		Drittländer		
	Männer	Frauen	Männer	Frauen	Männer	Frauen	Männer	Frauen	
Sektor 1	13	12	1	2	1	-	-	-	29
A Land- u. Forstw., Fischerei	13	12	1	2	1	-	-	-	29
Sektor 2	99	219	97	158	130	311	8	38	1060
B Bergbau, Gew. v. Steinen u. Erden	1	-	-	-	-	-	-	-	1
CA H.v. Nahrung, Getränken, Tabakerzgn.	3	22	8	18	8	45	-	4	108
CB H.v. Textilien, Bekleidung, Schuhen	1	7	1	5	-	3	-	-	17
CC H.v. Holzwaren, Papier, Druckerzgn.	11	5	4	10	9	8	1	1	49
CD-CF H.v. chem. u. pharmazeut. Erzgn.	-	-	-	-	2	2	-	-	4
CG H.v. Gummi-, Kunststoff-, Glas-, Keramikwa.	1	23	2	14	6	46	1	14	107
CH Metallerzeugung u. -bearb., Metallerzgn.	14	24	12	23	12	16	1	1	103
CI H.v. EDV-Geräten, elektron. u. opt. Erzgn.	4	12	8	12	4	9	-	1	50
CJ H.v. elektrischer Ausrüstungen	1	6	4	1	1	14	-	3	30
CK Maschinenbau	17	22	21	32	28	67	2	5	194
CL Fahrzeugbau	-	9	7	6	8	29	1	1	61
CM Sonst. Warenh.; Rep. u. Install. Maschinen	5	31	4	24	15	56	1	7	143
D-E Energie- u. Wasserversorg.; Abfallentsorg.	3	12	11	3	7	4	-	-	40
F Baugewerbe	38	46	15	10	30	12	1	1	153
Sektor 3	419	1364	219	714	428	1155	22	114	4435
G Handel, Instandhalt. u. Rep. v. Fahrzeugen	49	104	24	92	63	152	2	9	495
H Verkehr u. Lagerei	12	31	8	15	13	16	1	4	100
I Gastgewerbe	10	40	2	29	21	84	5	16	207
JA Verlagswesen, audiovis. Medien u. Rundfunk	6	8	2	2	6	8	-	-	32
JB Telekommunikation	1	2	1	4	1	2	-	-	11
JC Informatik- u. Informations-Dienstl.	13	10	7	10	10	11	2	-	63
K Finanz- u. Versicherungsdienstl.	41	143	36	86	40	81	-	4	431
L Grundstücks- u. Wohnungswesen	-	9	-	1	4	4	-	1	19
MAA Rechts- u. Steuerberat., Wirtschaftsprüfung	63	182	32	117	34	124	-	6	558
MAB Verw. v. Unternehmen, Unternehmensberat.	15	15	15	15	39	34	-	-	133
MAC Architektur- u. Ing.büros; Werkstoffanalysen	29	24	14	17	40	22	1	1	148
MB-MC F&E; sonst. techn. Tätigkeiten	10	20	1	6	14	21	-	1	73
N Sonst. wirtschaftl. Dienstl.	20	41	16	36	25	87	4	34	263
O Öffentliche Verwaltung; Sozialversich.	54	204	10	28	11	73	2	8	390
P Erziehung u. Unterricht	33	142	22	46	45	90	3	6	387
QA Gesundheitswesen	22	144	3	87	19	109	1	9	394
QB Heime u. Sozialwesen	17	113	10	85	20	95	1	14	355
R Kunst, Unterhaltung u. Erholung	13	41	10	10	11	15	-	1	101
S Sonst. Dienstl.	10	73	2	22	8	27	-	-	142
T Private Haushalte mit Hauspersonal	1	18	1	4	4	100	-	-	128
U Exterritoriale Org.; Zollbehörden	-	-	3	2	-	-	-	-	5
Total	531	1595	317	874	559	1466	30	152	5524

Arbeitsplätze Teilzeit (2% bis 49%) nach Branche, Staatsbürgerschaft und Geschlecht der Arbeitskraft

Stichtag: 31.12.2013 (101) Dezember / AST 1060 T22

	Arbeitsplätze								Total
	Liechtensteiner		Ausländer						
	Liechtenstein	Frauen	Schweiz		EWR Länder		Drittländer		
			Männer	Frauen	Männer	Frauen	Männer	Frauen	
Sektor 1	10	11	-	1	-	1	-	1	24
A Land- u. Forstw., Fischerei	10	11	-	1	-	1	-	1	24
Sektor 2	79	191	30	77	46	120	7	20	570
B Bergbau, Gew. v. Steinen u. Erden	-	2	-	1	1	-	-	1	5
CA H.v. Nahrung, Getränken, Tabakerzgn.	3	18	1	14	1	20	-	1	58
CB H.v. Textilien, Bekleidung, Schuhen	1	9	-	1	-	5	1	1	18
CC H.v. Holzwaren, Papier, Druckerzgn.	9	25	2	6	5	8	-	4	59
CG H.v. Gummi-, Kunststoff-, Glas-, Keramikwa.	2	9	-	3	-	3	1	1	19
CH Metallerzeugung u. -bearb., Metallerzgn.	11	22	4	12	3	14	1	3	70
CI H.v. EDV-Geräten, elektron. u. opt. Erzgn.	-	3	2	6	1	4	-	1	17
CJ H.v. elektrischer Ausrüstungen	-	6	-	3	1	3	-	-	13
CK Maschinenbau	3	13	4	7	5	10	1	1	44
CL Fahrzeugbau	1	7	-	3	-	1	1	1	14
CM Sonst. Warenh.; Rep. u. Install. Maschinen	4	10	-	6	8	19	1	1	49
D-E Energie- u. Wasserversorg.; Abfallentsorg.	10	8	-	4	2	1	-	-	25
F Baugewerbe	35	59	17	11	19	32	1	5	179
Sektor 3	582	1 413	268	704	595	1 284	42	256	5 144
G Handel, Instandhalt. u. Rep. v. Fahrzeugen	53	149	29	80	90	133	1	15	550
H Verkehr u. Lagerei	28	57	22	26	35	39	12	7	226
I Gastgewerbe	14	61	4	24	14	81	4	13	215
JA Verlagswesen, audiovis. Medien u. Rundfunk	13	16	8	5	8	11	1	3	65
JB Telekommunikation	1	-	1	2	2	1	-	-	7
JC Informatik- u. Informations-Dienstl.	13	16	8	9	19	16	-	1	82
K Finanz- u. Versicherungsdienstl.	26	67	28	60	35	57	1	2	276
L Grundstücks- u. Wohnungswesen	9	17	3	1	13	5	-	1	49
MAA Rechts- u. Steuerberat., Wirtschaftsprüfung	67	121	19	82	25	108	-	19	441
MAB Verw. v. Unternehmen, Unternehmensberat.	24	28	19	11	28	52	-	1	163
MAC Architektur- u. Ing.büros; Werkstoffanalysen	29	46	12	20	31	35	-	8	181
MB-MC F&E; sonst. techn. Tätigkeiten	15	18	1	11	9	22	-	-	76
N Sonst. wirtschaftl. Dienstl.	72	77	44	78	159	153	14	116	713
O Öffentliche Verwaltung; Sozialversich.	103	162	8	32	18	36	1	2	362
P Erziehung u. Unterricht	38	153	27	90	53	116	7	13	497
QA Gesundheitswesen	8	147	7	73	17	102	-	15	369
QB Heime u. Sozialwesen	16	100	5	47	3	32	-	8	211
R Kunst, Unterhaltung u. Erholung	27	44	14	17	21	27	-	5	155
S Sonst. Dienstl.	22	103	7	16	11	46	-	3	208
T Private Haushalte mit Hauspersonal	4	31	2	20	4	212	1	24	298
Total	671	1 615	298	782	641	1 405	49	277	5 738

3 Arbeitsstätten und Unternehmen

Arbeitsstätten mit Voll- und Teilzeit-Arbeitsplätzen (2% und mehr) nach Branche und Gemeinde

Stichtag: 31.12.2013 (1010) Dezember / AST 1070 VZ+TZ

	Vaduz		Triesen		Balzers		Triesenberg	
	Arbeits- stätten	Arbeits- plätze	Arbeits- stätten	Arbeits- plätze	Arbeits- stätten	Arbeits- plätze	Arbeits- stätten	Arbeits- plätze
1 Sektor 1	12	24	7	22	14	33	16	34
2 A Land- u. Forstw., Fischerei	12	24	7	22	14	33	16	34
3 Sektor 2	91	1 162	87	1 149	82	1 778	35	261
4 B Bergbau, Gew. v. Steinen u. Erden	1	17	1	15	1	8	-	-
5 CA H.v. Nahrung, Getränken, Tabakerzgn.	4	44	2	25	5	41	-	-
6 CB H.v. Textilien, Bekleidung, Schuhen	4	61	2	3	1	1	-	-
7 CC H.v. Holzwaren, Papier, Druckerzgn.	9	72	10	29	8	75	3	18
8 CD-CF H.v. chem. u. pharmazeut. Erzgn.	-	-	-	-	-	-	-	-
9 CG H.v. Gummi-, Kunststoff-, Glas-, Keramikwa.	1	1	4	549	-	-	1	8
10 CH Metallherzeugung u. -bearb., Metallherzgn.	7	380	8	58	11	218	3	9
11 CI H.v. EDV-Geräten, elektron. u. opt. Erzgn.	1	7	3	25	5	348	-	-
12 CJ H.v. elektrischer Ausrüstungen	3	27	2	19	-	-	-	-
13 CK Maschinenbau	2	3	1	1	11	739	1	34
14 CL Fahrzeugbau	-	-	2	7	-	-	-	-
15 CM Sonst. Warenh.; Rep. u. Install. Maschinen	17	149	10	83	7	38	1	2
16 D-E Energie- u. Wasserversorg.; Abfallentsorg.	3	40	1	1	1	3	2	7
17 F Baugewerbe	39	361	41	334	32	307	24	183
18 Sektor 3	1 080	8 832	532	2 378	295	1 595	158	618
19 G Handel, Instandhalt. u. Rep. v. Fahrzeugen	141	694	96	446	50	243	23	72
20 H Verkehr u. Lagerei	15	247	12	36	11	61	10	93
21 I Gastgewerbe	32	284	17	126	17	79	20	154
22 JA Verlagswesen, audiovis. Medien u. Rundfunk	10	14	7	102	-	-	1	4
23 JB Telekommunikation	4	112	-	-	1	3	-	-
24 JC Informatik- u. Informations-Dienstl.	22	140	22	51	14	74	3	3
25 K Finanz- u. Versicherungsdienstl.	142	2 040	18	292	16	127	4	7
26 L Grundstücks- u. Wohnungswesen	20	49	11	17	3	4	2	2
27 MAA Rechts- u. Steuerberat., Wirtschaftsprüfung	214	1 612	44	234	20	86	9	25
28 MAB Verw. v. Unternehmen, Unternehmensberat.	79	167	48	71	17	22	10	14
29 MAC Architektur- u. Ing.büros; Werkstoffanalysen	43	184	37	132	27	119	11	26
30 MB-MC F&E; sonst. techn. Tätigkeiten	28	57	31	65	8	10	5	6
31 N Sonst. wirtschaftl. Dienstl.	37	383	25	151	20	249	7	20
32 O Öffentliche Verwaltung; Sozialversich.	4	1 143	2	103	1	66	2	73
33 P Erziehung u. Unterricht	13	529	22	175	11	86	6	44
34 QA Gesundheitswesen	57	479	38	106	25	95	6	17
35 QB Heime u. Sozialwesen	11	216	11	119	5	76	2	7
36 R Kunst, Unterhaltung u. Erholung	34	147	18	37	5	9	4	4
37 S Sonst. Dienstl.	58	143	40	63	27	165	17	25
38 T Private Haushalte mit Hauspersonal	116	192	33	52	17	21	16	22
39 U Exterritoriale Org.; Zollbehörden	-	-	-	-	-	-	-	-
40 Total	1 183	10 018	626	3 549	391	3 406	209	913

>>

Schaan		Planken		Eschen		Mauren		Gamprin		Ruggell		Schellenberg		Total		
Arbeits- stätten	Arbeits- plätze	Arbeits- stätten	Arbeits- plätze	Arbeits- stätten	Arbeits- plätze	Arbeits- stätten	Arbeits- plätze	Arbeits- stätten	Arbeits- plätze	Arbeits- stätten	Arbeits- plätze	Arbeits- stätten	Arbeits- plätze	Arbeits- stätten	Arbeits- plätze	
14	42	2	2	14	28	12	42	7	21	10	24	4	11	112	283	1
14	42	2	2	14	28	12	42	7	21	10	24	4	11	112	283	2
95	4777	3	6	71	2611	60	836	30	1250	47	448	14	87	615	14365	3
1	6	-	-	-	-	-	-	-	-	1	6	-	-	5	52	4
5	850	-	-	1	8	1	40	1	748	1	105	-	-	20	1861	5
4	5	-	-	2	2	2	16	1	1	1	1	-	-	17	90	6
10	162	1	1	9	14	5	47	2	9	6	31	1	2	64	460	7
-	-	-	-	-	-	-	-	1	64	1	1	-	-	2	65	8
5	37	-	-	2	43	1	1	1	1	-	-	1	2	16	642	9
12	102	-	-	5	52	4	20	5	161	5	83	2	7	62	1090	10
5	65	-	-	1	3	2	48	-	-	1	4	-	-	18	500	11
3	249	-	-	-	-	1	22	-	-	-	-	-	-	9	317	12
5	1498	-	-	11	450	3	139	2	4	3	41	-	-	39	2909	13
-	-	-	-	2	1746	3	134	-	-	2	50	-	-	9	1937	14
7	915	-	-	10	28	8	164	1	1	1	17	2	10	64	1407	15
2	210	-	-	2	51	1	1	3	33	-	-	-	-	15	346	16
36	678	2	5	26	214	29	204	13	228	25	109	8	66	275	2689	17
766	4427	34	67	384	1937	324	1192	138	1148	211	829	49	134	3971	23157	18
110	611	2	2	75	235	66	205	32	256	40	113	6	12	641	2889	19
15	350	2	3	13	162	20	128	2	3	6	31	3	7	109	1121	20
28	154	2	4	20	167	9	36	7	22	2	10	4	15	158	1051	21
10	94	-	-	4	12	3	3	1	1	3	4	-	-	39	234	22
1	5	-	-	-	-	-	-	-	-	-	-	-	-	6	120	23
17	25	3	4	15	27	13	56	8	12	10	18	3	8	130	418	24
33	287	1	2	9	48	4	18	7	319	14	139	-	-	248	3279	25
10	13	1	1	5	7	8	14	2	8	2	2	-	-	64	117	26
69	331	1	1	20	57	17	42	9	314	14	49	2	5	419	2756	27
56	113	3	5	31	46	29	42	13	16	33	79	4	4	323	579	28
45	173	1	2	25	89	18	63	3	9	20	119	2	3	232	919	29
31	75	1	4	16	33	18	19	8	44	7	31	3	3	156	347	30
34	403	1	1	35	553	25	154	4	9	10	82	-	-	198	2005	31
3	316	1	11	1	46	1	50	1	16	1	41	1	20	18	1885	32
30	293	2	8	18	158	15	66	8	42	5	36	4	17	134	1454	33
68	353	5	5	29	90	20	52	5	22	18	38	2	2	273	1259	34
22	383	1	5	5	93	6	111	1	14	3	9	1	1	68	1034	35
35	160	3	4	9	30	8	11	4	6	4	4	1	2	125	414	36
61	179	-	-	24	49	15	29	9	15	11	16	8	27	270	711	37
88	109	4	5	30	35	27	32	14	20	8	8	5	8	358	504	38
-	-	-	-	-	-	2	61	-	-	-	-	-	-	2	61	39
875	9246	39	75	469	4576	396	2070	175	2419	268	1301	67	232	4698	37805	40

>>

Arbeitsstätten mit Vollzeit-Arbeitsplätzen (90% und mehr) nach Branche und Gemeinde

Stichtag: 31.12.2013 (1010) Dezember / AST 1070 VZ

	Vaduz		Triesen		Balzers		Triesenberg	
	Arbeits- stätten	Arbeits- plätze	Arbeits- stätten	Arbeits- plätze	Arbeits- stätten	Arbeits- plätze	Arbeits- stätten	Arbeits- plätze
1 Sektor 1	9	20	7	19	14	27	15	27
2 A Land- u. Forstw., Fischerei	9	20	7	19	14	27	15	27
3 Sektor 2	76	956	76	946	70	1538	34	217
4 B Bergbau, Gew. v. Steinen u. Erden	1	16	1	14	1	7	-	-
5 CA H.v. Nahrung, Getränken, Tabakerzgn.	4	23	2	18	3	24	-	-
6 CB H.v. Textilien, Bekleidung, Schuhen	3	42	2	2	-	-	-	-
7 CC H.v. Holzwaren, Papier, Druckerzgn.	9	55	8	17	8	61	3	15
8 CD-CF H.v. chem. u. pharmazeut. Erzgn.	-	-	-	-	-	-	-	-
9 CG H.v. Gummi-, Kunststoff-, Glas-, Keramikwa.	-	-	1	443	-	-	1	6
10 CH Metallherzeugung u. -bearb., Metallherzgn.	6	336	8	49	11	170	3	6
11 CI H.v. EDV-Geräten, elektron. u. opt. Erzgn.	1	5	2	20	5	314	-	-
12 CJ H.v. elektrischer Ausrüstungen	2	18	2	15	-	-	-	-
13 CK Maschinenbau	2	3	-	-	11	668	1	24
14 CL Fahrzeugbau	-	-	2	6	-	-	-	-
15 CM Sonst. Warenh.; Rep. u. Install. Maschinen	12	125	9	63	6	29	1	2
16 D-E Energie- u. Wasserversorg.; Abfallentsorg.	3	26	-	-	1	2	1	3
17 F Baugewerbe	33	307	39	299	24	263	24	161
18 Sektor 3	701	5 426	342	1 359	180	904	94	358
19 G Handel, Instandhalt. u. Rep. v. Fahrzeugen	103	411	65	319	39	152	15	34
20 H Verkehr u. Lagerei	15	181	6	19	9	42	9	68
21 I Gastgewerbe	29	180	16	67	15	48	18	122
22 JA Verlagswesen, audiovis. Medien u. Rundfunk	7	9	4	66	-	-	1	2
23 JB Telekommunikation	3	94	-	-	1	3	-	-
24 JC Informatik- u. Informations-Dienstl.	14	90	18	35	10	59	-	-
25 K Finanz- u. Versicherungsdienstl.	108	1 595	15	222	13	87	3	3
26 L Grundstücks- u. Wohnungswesen	11	23	6	6	-	-	-	-
27 MAA Rechts- u. Steuerberat., Wirtschaftsprüfung	172	1 037	32	138	12	43	4	14
28 MAB Verw. v. Unternehmen, Unternehmensberat.	44	89	33	40	7	7	8	8
29 MAC Architektur- u. Ing.büros; Werkstoffanalysen	30	114	27	90	18	67	8	18
30 MB-MC F&E; sonst. techn. Tätigkeiten	17	37	21	37	4	4	2	2
31 N Sonst. wirtschaftl. Dienstl.	24	118	20	56	11	128	5	16
32 O Öffentliche Verwaltung; Sozialversich.	4	818	2	47	1	35	2	32
33 P Erziehung u. Unterricht	10	196	13	74	7	42	5	19
34 QA Gesundheitswesen	32	179	23	45	14	32	1	2
35 QB Heime u. Sozialwesen	8	91	7	49	2	21	1	4
36 R Kunst, Unterhaltung u. Erholung	16	65	7	12	1	1	3	3
37 S Sonst. Dienstl.	33	58	21	28	15	132	7	9
38 T Private Haushalte mit Hauspersonal	21	41	6	9	1	1	2	2
39 U Exterritoriale Org.; Zollbehörden	-	-	-	-	-	-	-	-
40 Total	786	6 402	425	2 324	264	2 469	143	602

>>

Schaan		Planken		Eschen		Mauren		Gamprin		Ruggell		Schellenberg		Total		
Arbeits- stätten	Arbeits- plätze	Arbeits- stätten	Arbeits- plätze	Arbeits- stätten	Arbeits- plätze	Arbeits- stätten	Arbeits- plätze	Arbeits- stätten	Arbeits- plätze	Arbeits- stätten	Arbeits- plätze	Arbeits- stätten	Arbeits- plätze	Arbeits- stätten	Arbeits- plätze	
13	33	1	1	13	21	11	38	7	18	8	19	4	7	102	230	1
13	33	1	1	13	21	11	38	7	18	8	19	4	7	102	230	2
83	4 293	3	4	60	2 441	50	718	23	1 168	38	382	13	72	526	12 735	3
1	5	-	-	-	-	-	-	-	-	1	4	-	-	5	46	4
4	773	-	-	1	5	1	28	1	721	1	103	-	-	17	1 695	5
2	2	-	-	1	1	2	8	-	-	-	-	-	-	10	55	6
10	127	1	1	4	7	4	34	2	9	5	24	1	2	55	352	7
-	-	-	-	-	-	-	-	1	60	1	1	-	-	2	61	8
5	31	-	-	2	34	1	1	-	-	-	-	1	1	11	516	9
8	78	-	-	4	39	4	17	5	144	5	74	2	4	56	917	10
4	50	-	-	1	2	1	38	-	-	1	4	-	-	15	433	11
2	224	-	-	-	-	1	17	-	-	-	-	-	-	7	274	12
5	1 383	-	-	11	426	2	126	2	4	3	37	-	-	37	2 671	13
-	-	-	-	2	1 696	3	124	-	-	2	36	-	-	9	1 862	14
7	808	-	-	9	15	5	151	-	-	1	15	2	7	52	1 215	15
2	186	-	-	2	40	1	1	3	23	-	-	-	-	13	281	16
33	626	2	3	23	176	25	173	9	207	18	84	7	58	237	2 357	17
476	2 353	13	22	220	1 047	220	728	90	871	123	451	25	59	2 484	13 578	18
77	416	-	-	45	116	54	139	30	203	23	52	2	2	453	1 844	19
13	207	1	1	13	148	19	106	1	1	5	19	2	3	93	795	20
24	94	2	2	17	73	8	17	6	15	2	5	2	6	139	629	21
8	47	-	-	2	9	-	-	1	1	3	3	-	-	26	137	22
1	5	-	-	-	-	-	-	-	-	-	-	-	-	5	102	23
9	15	2	2	9	12	7	40	6	8	3	8	2	4	80	273	24
23	225	1	2	7	35	3	9	6	291	11	103	-	-	190	2 572	25
5	5	-	-	2	3	4	4	1	7	1	1	-	-	30	49	26
52	197	-	-	13	25	12	19	7	264	5	17	2	3	311	1 757	27
33	50	1	1	15	17	22	25	6	6	21	37	3	3	193	283	28
35	108	1	1	18	48	17	42	2	5	17	95	2	2	175	590	29
24	42	1	3	10	17	10	10	5	16	6	28	2	2	102	198	30
30	248	-	-	20	344	19	89	1	5	3	25	-	-	133	1 029	31
3	100	1	4	1	30	1	28	1	11	1	20	1	8	18	1 133	32
22	119	2	4	10	61	8	27	5	10	5	13	2	5	89	570	33
42	153	-	-	15	39	11	23	1	8	10	15	-	-	149	496	34
15	184	1	2	3	38	5	67	1	8	1	4	-	-	44	468	35
22	58	-	-	5	8	5	6	2	3	2	2	-	-	63	158	36
31	71	-	-	12	21	8	16	6	7	2	2	2	17	137	361	37
7	9	-	-	3	3	5	5	2	2	2	2	3	4	52	78	38
-	-	-	-	-	-	2	56	-	-	-	-	-	-	2	56	39
572	6 679	17	27	293	3 509	281	1 484	120	2 057	169	852	42	138	3 112	26 543	40

>>

Arbeitsstätten mit Teilzeit-Arbeitsplätzen (50% bis 89%) nach Branche und Gemeinde

Stichtag: 31.12.2013 (1010) Dezember / AST 1070 TZ1

	Vaduz		Triesen		Balzers		Triesenberg	
	Arbeits- stätten	Arbeits- plätze	Arbeits- stätten	Arbeits- plätze	Arbeits- stätten	Arbeits- plätze	Arbeits- stätten	Arbeits- plätze
1 Sektor 1	1	1	3	3	1	1	4	5
2 A Land- u. Forstw., Fischerei	1	1	3	3	1	1	4	5
3 Sektor 2	39	111	34	144	49	162	11	17
4 B Bergbau, Gew. v. Steinen u. Erden	-	-	-	-	-	-	-	-
5 CA H.v. Nahrung, Getränken, Tabakerzgn.	3	4	2	2	4	12	-	-
6 CB H.v. Textilien, Bekleidung, Schuhen	2	12	-	-	-	-	-	-
7 CC H.v. Holzwaren, Papier, Druckerzgn.	5	7	4	6	5	7	-	-
8 CD-CF H.v. chem. u. pharmazeut. Erzgn.	-	-	-	-	-	-	-	-
9 CG H.v. Gummi-, Kunststoff-, Glas-, Keramikwa.	1	1	3	97	-	-	1	2
10 CH Metallerzeugung u. -bearb., Metallerzgn.	3	28	2	3	8	32	1	1
11 CI H.v. EDV-Geräten, elektron. u. opt. Erzgn.	1	2	2	4	5	27	-	-
12 CJ H.v. elektrischer Ausrüstungen	1	2	1	2	-	-	-	-
13 CK Maschinenbau	-	-	1	1	8	56	1	5
14 CL Fahrzeugbau	-	-	1	1	-	-	-	-
15 CM Sonst. Warenh.; Rep. u. Install. Maschinen	6	16	7	13	4	7	-	-
16 D-E Energie- u. Wasserversorg.; Abfallentsorg.	1	10	-	-	-	-	-	-
17 F Baugewerbe	16	29	11	15	15	21	8	9
18 Sektor 3	497	1 795	208	466	125	296	60	91
19 G Handel, Instandhalt. u. Rep. v. Fahrzeugen	79	139	34	62	21	41	10	14
20 H Verkehr u. Lagerei	4	17	3	3	3	4	4	8
21 I Gastgewerbe	20	38	11	32	10	20	7	9
22 JA Verlagswesen, audiovis. Medien u. Rundfunk	2	2	4	13	-	-	1	1
23 JB Telekommunikation	2	11	-	-	-	-	-	-
24 JC Informatik- u. Informations-Dienstl.	13	29	4	6	4	9	-	-
25 K Finanz- u. Versicherungsdienstl.	71	268	10	52	9	22	1	1
26 L Grundstücks- u. Wohnungswesen	7	9	2	3	1	1	-	-
27 MAA Rechts- u. Steuerberat., Wirtschaftsprüfung	114	346	21	46	14	25	3	4
28 MAB Verw. v. Unternehmen, Unternehmensberat.	26	39	15	18	3	3	3	3
29 MAC Architektur- u. Ing.büros; Werkstoffanalysen	20	31	12	16	12	20	4	4
30 MB-MC F&E; sonst. techn. Tätigkeiten	5	6	11	15	2	2	1	1
31 N Sonst. wirtschaftl. Dienstl.	18	86	9	27	6	16	3	4
32 O Öffentliche Verwaltung; Sozialversich.	4	223	2	26	1	25	1	10
33 P Erziehung u. Unterricht	10	182	9	33	6	13	3	7
34 QA Gesundheitswesen	27	193	23	29	14	25	4	8
35 QB Heime u. Sozialwesen	10	67	8	44	2	48	1	1
36 R Kunst, Unterhaltung u. Erholung	13	37	5	7	1	1	1	1
37 S Sonst. Dienstl.	21	31	16	19	11	15	8	8
38 T Private Haushalte mit Hauspersonal	31	41	9	15	5	6	5	7
39 U Exterritoriale Org.; Zollbehörden	-	-	-	-	-	-	-	-
40 Total	537	1 907	245	613	175	459	75	113

>>

Schaan		Planken		Eschen		Mauren		Gamprin		Ruggell		Schellenberg		Total		
Arbeits- stätten	Arbeits- plätze	Arbeits- stätten	Arbeits- plätze	Arbeits- stätten	Arbeits- plätze	Arbeits- stätten	Arbeits- plätze	Arbeits- stätten	Arbeits- plätze	Arbeits- stätten	Arbeits- plätze	Arbeits- stätten	Arbeits- plätze	Arbeits- stätten	Arbeits- plätze	
6	6	-	-	2	2	2	3	1	2	4	4	2	2	26	29	1
6	6	-	-	2	2	2	3	1	2	4	4	2	2	26	29	2
50	372	2	2	28	107	23	62	14	49	17	27	5	7	272	1060	3
-	-	-	-	-	-	-	-	-	-	1	1	-	-	1	1	4
3	60	-	-	-	-	1	7	1	21	1	2	-	-	15	108	5
1	1	-	-	1	1	1	2	-	-	1	1	-	-	6	17	6
7	17	-	-	2	2	4	5	-	-	2	5	-	-	29	49	7
-	-	-	-	-	-	-	-	1	4	-	-	-	-	1	4	8
2	3	-	-	2	4	-	-	-	-	-	-	-	-	9	107	9
7	15	-	-	3	8	1	2	3	11	1	3	-	-	29	103	10
3	8	-	-	1	1	1	8	-	-	-	-	-	-	13	50	11
3	24	-	-	-	-	1	2	-	-	-	-	-	-	6	30	12
4	107	-	-	5	15	1	8	-	-	2	2	-	-	22	194	13
-	-	-	-	1	48	2	7	-	-	2	5	-	-	6	61	14
4	91	-	-	2	4	3	7	-	-	1	2	2	3	29	143	15
2	18	-	-	2	9	-	-	3	3	-	-	-	-	8	40	16
14	28	2	2	9	15	8	14	6	10	6	6	3	4	98	153	17
308	844	13	19	154	408	107	191	47	128	81	166	20	31	1620	4435	18
48	85	-	-	34	61	19	37	12	21	15	28	5	7	277	495	19
6	48	1	1	2	6	6	7	-	-	3	5	1	1	33	100	20
11	17	-	-	13	73	5	8	2	2	2	3	3	5	84	207	21
4	13	-	-	2	2	1	1	-	-	-	-	-	-	14	32	22
-	-	-	-	-	-	-	-	-	-	-	-	-	-	2	11	23
2	2	1	2	3	3	5	7	1	1	3	3	1	1	37	63	24
17	38	-	-	4	6	2	3	3	18	8	23	-	-	125	431	25
1	1	-	-	3	3	2	2	-	-	-	-	-	-	16	19	26
31	73	-	-	7	11	9	9	3	28	10	16	-	-	212	558	27
20	28	1	1	9	12	7	8	3	4	13	17	-	-	100	133	28
21	36	-	-	10	16	5	10	1	1	6	14	-	-	91	148	29
14	18	-	-	5	8	2	2	4	18	2	3	-	-	46	73	30
16	50	-	-	12	50	7	12	1	1	3	17	-	-	75	263	31
3	75	1	3	1	11	1	7	1	1	1	6	1	3	17	390	32
11	68	1	1	9	36	6	14	4	11	2	15	3	7	64	387	33
32	79	3	3	14	29	11	15	2	4	7	9	-	-	137	394	34
14	114	1	3	4	42	5	29	1	5	2	2	-	-	48	355	35
15	34	1	1	5	14	3	3	2	2	1	1	-	-	47	101	36
25	45	-	-	8	12	2	2	1	1	3	4	5	5	100	142	37
17	20	3	4	9	13	7	10	6	10	-	-	1	2	93	128	38
-	-	-	-	-	-	2	5	-	-	-	-	-	-	2	5	39
364	1222	15	21	184	517	132	256	62	179	102	197	27	40	1918	5524	40

>>

Arbeitsstätten mit Teilzeit-Arbeitsplätzen (2% bis 49%) nach Branche und Gemeinde

Stichtag: 31.12.2013 (1010) Dezember / AST 1070 TZ2

	Vaduz		Triesen		Balzers		Triesenberg	
	Arbeits- stätten	Arbeits- plätze	Arbeits- stätten	Arbeits- plätze	Arbeits- stätten	Arbeits- plätze	Arbeits- stätten	Arbeits- plätze
1 Sektor 1	3	3	-	-	4	5	2	2
2 A Land- u. Forstw., Fischerei	3	3	-	-	4	5	2	2
3 Sektor 2	41	95	33	59	49	78	17	27
4 B Bergbau, Gew. v. Steinen u. Erden	1	1	1	1	1	1	-	-
5 CA H.v. Nahrung, Getränken, Tabakerzgn.	4	17	2	5	4	5	-	-
6 CB H.v. Textilien, Bekleidung, Schuhen	2	7	1	1	1	1	-	-
7 CC H.v. Holzwaren, Papier, Druckerzgn.	5	10	5	6	4	7	3	3
CG H.v. Gummi-, Kunststoff-, Glas-, Keramikwa.	-	-	2	9	-	-	-	-
8 CH Metallherzeugung u. -bearb., Metallherzgn.	5	16	4	6	9	16	2	2
9 CI H.v. EDV-Geräten, elektron. u. opt. Erzgn.	-	-	1	1	5	7	-	-
10 CJ H.v. elektrischer Ausrüstungen	2	7	1	2	-	-	-	-
11 CK Maschinenbau	-	-	-	-	6	15	1	5
12 CL Fahrzeugbau	-	-	-	-	-	-	-	-
13 CM Sonst. Warenh.; Rep. u. Install. Maschinen	7	8	4	7	2	2	-	-
14 D-E Energie- u. Wasserversorg.; Abfallentsorg.	3	4	1	1	1	1	2	4
15 F Baugewerbe	12	25	11	20	16	23	9	13
17 Sektor 3	577	1 611	238	553	162	395	73	169
18 G Handel, Instandhalt. u. Rep. v. Fahrzeugen	77	144	43	65	22	50	11	24
19 H Verkehr u. Lagerei	9	49	7	14	5	15	6	17
20 I Gastgewerbe	20	66	9	27	8	11	6	23
21 JA Verlagswesen, audiovis. Medien u. Rundfunk	3	3	4	23	-	-	1	1
22 JB Telekommunikation	3	7	-	-	-	-	-	-
23 JC Informatik- u. Informations-Dienstl.	7	21	8	10	6	6	3	3
24 K Finanz- u. Versicherungsdienstl.	66	177	8	18	12	18	1	3
25 L Grundstücks- u. Wohnungswesen	12	17	4	8	2	3	2	2
26 MAA Rechts- u. Steuerberat., Wirtschaftsprüfung	110	229	25	50	13	18	6	7
27 MAB Verw. v. Unternehmen, Unternehmensberat.	31	39	10	13	10	12	3	3
28 MAC Architektur- u. Ing.büros; Werkstoffanalysen	21	39	16	26	16	32	3	4
29 MB-MC F&E; sonst. techn. Tätigkeiten	11	14	8	13	4	4	2	3
30 N Sonst. wirtschaftl. Dienstl.	23	179	8	68	12	105	-	-
31 O Öffentliche Verwaltung; Sozialversich.	4	102	1	30	1	6	1	31
32 P Erziehung u. Unterricht	11	151	13	68	6	31	5	18
33 QA Gesundheitswesen	33	107	19	32	15	38	5	7
34 QB Heime u. Sozialwesen	9	58	10	26	5	7	2	2
35 R Kunst, Unterhaltung u. Erholung	15	45	11	18	4	7	-	-
36 S Sonst. Dienstl.	25	54	13	16	9	18	6	8
37 T Private Haushalte mit Hauspersonal	87	110	21	28	12	14	10	13
38 Total	621	1 709	271	612	215	478	92	198

>>

Schaan		Planken		Eschen		Mauren		Gamprin		Ruggell		Schellenberg		Total			
Arbeits- stätten	Arbeits- plätze	Arbeits- stätten	Arbeits- plätze	Arbeits- stätten	Arbeits- plätze	Arbeits- stätten	Arbeits- plätze	Arbeits- stätten	Arbeits- plätze	Arbeits- stätten	Arbeits- plätze	Arbeits- stätten	Arbeits- plätze	Arbeits- stätten	Arbeits- plätze		
1	3	1	1	5	5	1	1	1	1	1	1	1	1	2	20	24	1
1	3	1	1	5	5	1	1	1	1	1	1	1	1	2	20	24	2
48	112	-	-	36	63	30	56	18	33	20	39	6	8	298	570	3	
1	1	-	-	-	-	-	-	-	-	1	1	-	-	5	5	4	
4	17	-	-	1	3	1	5	1	6	-	-	-	-	17	58	5	
2	2	-	-	-	-	2	6	1	1	-	-	-	-	9	18	6	
5	18	-	-	5	5	4	8	-	-	1	2	-	-	32	59	7	
3	3	-	-	1	5	-	-	1	1	-	-	1	1	8	19		
7	9	-	-	2	5	1	1	3	6	2	6	2	3	37	70	8	
4	7	-	-	-	-	2	2	-	-	-	-	-	-	12	17	9	
1	1	-	-	-	-	1	3	-	-	-	-	-	-	5	13	10	
2	8	-	-	4	9	2	5	-	-	2	2	-	-	17	44	11	
-	-	-	-	1	2	1	3	-	-	2	9	-	-	4	14	12	
2	16	-	-	7	9	4	6	1	1	-	-	-	-	27	49	13	
2	6	-	-	1	2	-	-	3	7	-	-	-	-	13	25	14	
15	24	-	-	14	23	12	17	8	11	12	19	3	4	112	179	15	
433	1230	18	26	205	482	147	273	72	149	107	212	26	44	2058	5144	17	
59	110	2	2	40	58	22	29	16	32	18	33	3	3	313	550	18	
8	95	1	1	4	8	7	15	2	2	4	7	1	3	54	226	19	
16	43	1	2	9	21	5	11	2	5	2	2	3	4	81	215	20	
6	34	-	-	1	1	2	2	-	-	1	1	-	-	18	65	21	
-	-	-	-	-	-	-	-	-	-	-	-	-	-	3	7	22	
8	8	-	-	9	12	6	9	3	3	6	7	2	3	58	82	23	
16	24	-	-	4	7	3	6	3	10	7	13	-	-	120	276	24	
7	7	1	1	1	1	5	8	1	1	1	1	-	-	36	49	25	
38	61	1	1	14	21	10	14	3	22	8	16	1	2	229	441	26	
22	35	2	3	16	17	8	9	6	6	14	25	1	1	123	163	27	
20	29	1	1	16	25	9	11	2	3	7	10	1	1	112	181	28	
11	15	1	1	7	8	6	7	4	10	-	-	1	1	55	76	29	
19	105	1	1	18	159	16	53	3	3	8	40	-	-	108	713	30	
2	141	1	4	1	5	1	15	1	4	1	15	1	9	15	362	31	
15	106	1	3	11	61	9	25	7	21	2	8	2	5	82	497	32	
46	121	2	2	16	22	7	14	5	10	10	14	2	2	160	369	33	
19	85	-	-	5	13	5	15	1	1	2	3	1	1	59	211	34	
16	68	2	3	4	8	2	2	1	1	1	1	1	2	57	155	35	
35	63	-	-	11	16	8	11	4	7	9	10	4	5	124	208	36	
70	80	1	1	18	19	16	17	8	8	6	6	2	2	251	298	37	
482	1345	19	27	246	550	178	330	91	183	128	252	33	54	2376	5738	38	

>>

Unternehmen nach Branche und Grössenklasse

Arbeitsverhältnisse mit einem Beschäftigungsgrad von 2% und mehr

Stichtag: 31.12.2013 (1010) Dezember / UE nach Branche und Grössenklasse

	1 - 9		10 - 49		50 - 249		250+		Total	
	Unter- nehmen	Arbeits- plätze	Unter- nehmen	Arbeits- plätze	Unter- nehmen	Arbeits- plätze	Unter- nehmen	Arbeits- plätze	Unter- nehmen	Arbeits- plätze
Sektor 1	99	216	1	15	-	-	-	-	100	231
A Land- u. Forstw., Fischerei	99	216	1	15	-	-	-	-	100	231
Sektor 2	436	1 278	133	2 666	27	2 809	8	7 796	604	14 549
B Bergbau, Gew. v. Steinen u. Erden	3	20	2	32	-	-	-	-	5	52
CA H.v. Nahrung, Getränken, Tabakerzgn.	7	33	8	186	1	105	2	1 550	18	1 874
CB H.v. Textilien, Bekleidung, Schuhen	15	23	1	11	1	56	-	-	17	90
CC H.v. Holzwaren, Papier, Druckerzgn.	50	143	13	317	-	-	-	-	63	460
CD-CF H.v. chem. u. pharmazeut. Erzgn.	1	1	-	-	1	64	-	-	2	65
CG H.v. Gummi-, Kunststoff-, Glas-, Keramikwa.	11	25	3	72	-	-	1	676	15	773
CH Metallerzeugung u. -bearb., Metallerzgn.	40	140	18	335	3	284	1	345	62	1 104
CI H.v. EDV-Geräten, elektron. u. opt. Erzgn.	9	25	7	162	2	313	-	-	18	500
CJ H.v. elektrischer Ausrüstungen	4	11	4	79	1	227	-	-	9	317
CK Maschinenbau	22	64	9	174	1	129	2	2 351	34	2 718
CL Fahrzeugbau	3	9	4	99	1	85	1	1 973	9	2 166
CM Sonst. Warenh.; Rep. u. Install. Maschinen	54	129	5	75	4	301	1	901	64	1 406
D-E Energie- u. Wasserversorg.; Abfallentsorg.	7	21	7	129	1	196	-	-	15	346
F Baugewerbe	210	634	52	995	11	1 049	-	-	273	2 678
Sektor 3	3 086	7 099	308	5 781	58	5 329	9	4 348	3 461	22 557
G Handel, Instandhalt. u. Rep. v. Fahrzeugen	560	1 383	62	1 176	3	203	-	-	625	2 762
H Verkehr u. Lagerei	76	209	17	412	2	166	1	334	96	1 121
I Gastgewerbe	115	426	28	427	2	163	-	-	145	1 016
JA Verlagswesen, audiovis. Medien u. Rundfunk	34	61	2	41	2	125	-	-	38	227
JB Telekommunikation	4	11	1	17	1	92	-	-	6	120
JC Informatik- u. Informations-Dienstl.	122	224	7	157	-	-	-	-	129	381
K Finanz- u. Versicherungsdienstl.	196	556	34	693	6	446	3	1 576	239	3 271
L Grundstücks- u. Wohnungswesen	63	115	-	-	-	-	-	-	63	115
MAA Rechts- u. Steuerberat., Wirtschaftsprüfung	352	951	58	968	7	502	1	342	418	2 763
MAB Verw. v. Unternehmen, Unternehmensberat.	321	536	3	50	-	-	-	-	324	586
MAC Architektur- u. Ing.büros; Werkstoffanalysen	209	531	19	311	1	77	-	-	229	919
MB-MC F&E; sonst. techn. Tätigkeiten	150	271	5	76	-	-	-	-	155	347
N Sonst. wirtschaftl. Dienstl.	162	359	23	552	11	1 094	-	-	196	2 005
O Öffentliche Verwaltung; Sozialversich.	2	11	4	105	9	861	1	1 058	16	2 035
P Erziehung u. Unterricht	82	117	9	158	6	743	1	308	98	1 326
QA Gesundheitswesen	251	658	11	164	3	442	-	-	265	1 264
QB Heime u. Sozialwesen	27	77	7	137	3	232	2	730	39	1 176
R Kunst, Unterhaltung u. Erholung	114	183	10	215	-	-	-	-	124	398
S Sonst. Dienstl.	246	420	8	122	1	122	-	-	255	664
U Exterritoriale Org.; Zollbehörden	-	-	-	-	1	61	-	-	1	61
Total	3 621	8 593	442	8 462	85	8 138	17	12 144	4 165	37 337

4 Vollzeitäquivalente

Vollzeitäquivalente nach Branche und Gemeinde

Arbeitsverhältnisse mit einem Beschäftigungsgrad von 2% und mehr

Stichtag: 31.12.2013 (1010) Dezember / AST 1090 VZA

	Vaduz		Triesen		Balzers		Triesenberg	
	Arbeits- stätten	Vollzeit- äquiva- lente	Arbeits- stätten	Vollzeit- äquiva- lente	Arbeits- stätten	Vollzeit- äquiva- lente	Arbeits- stätten	Vollzeit- äquiva- lente
1 Sektor 1	12	21	7	21	14	29	16	30
2 A Land- u. Forstw., Fischerei	12	21	7	21	14	29	16	30
3 Sektor 2	91	1 046	87	1 051	82	1 661	35	234
4 B Bergbau, Gew. v. Steinen u. Erden	1	16	1	14	1	7	-	-
5 CA H.v. Nahrung, Getränken, Tabakerzgn.	4	28	2	20	5	33	-	-
6 CB H.v. Textilien, Bekleidung, Schuhen	4	51	2	2	1	-	-	-
7 CC H.v. Holzwaren, Papier, Druckerzgn.	9	61	10	23	8	67	3	16
8 CD-CF H.v. chem. u. pharmazeut. Erzgn.	-	-	-	-	-	-	-	-
9 CG H.v. Gummi-, Kunststoff-, Glas-, Keramikwa.	1	1	4	509	-	-	1	8
10 CH Metallerzeugung u. -bearb., Metallerzgn.	7	359	8	51	11	195	3	7
11 CI H.v. EDV-Geräten, elektron. u. opt. Erzgn.	1	7	3	23	5	334	-	-
12 CJ H.v. elektrischer Ausrüstungen	3	21	2	17	-	-	-	-
13 CK Maschinenbau	2	3	1	1	11	709	1	29
14 CL Fahrzeugbau	-	-	2	7	-	-	-	-
15 CM Sonst. Warenh.; Rep. u. Install. Maschinen	17	137	10	72	7	34	1	2
16 D-E Energie- u. Wasserversorg.; Abfallentsorg.	3	32	1	-	1	2	2	3
17 F Baugewerbe	39	331	41	312	32	281	24	169
18 Sektor 3	1 080	6 924	532	1 771	295	1 170	158	445
19 G Handel, Instandhalt. u. Rep. v. Fahrzeugen	141	527	96	370	50	186	23	49
20 H Verkehr u. Lagerei	15	201	12	25	11	47	10	75
21 I Gastgewerbe	32	216	17	94	17	63	20	130
22 JA Verlagswesen, audiovis. Medien u. Rundfunk	10	11	7	80	-	-	1	3
23 JB Telekommunikation	4	102	-	-	1	3	-	-
24 JC Informatik- u. Informations-Dienstl.	22	114	22	42	14	66	3	1
25 K Finanz- u. Versicherungsdienstl.	142	1 814	18	260	16	104	4	4
26 L Grundstücks- u. Wohnungswesen	20	31	11	9	3	1	2	-
27 MAA Rechts- u. Steuerberat., Wirtschaftsprüfung	214	1 310	44	179	20	62	9	18
28 MAB Verw. v. Unternehmen, Unternehmensberat.	79	121	48	54	17	11	10	10
29 MAC Architektur- u. Ing.büros; Werkstoffanalysen	43	142	37	104	27	86	11	21
30 MB-MC F&E; sonst. techn. Tätigkeiten	28	43	31	48	8	6	5	3
31 N Sonst. wirtschaftl. Dienstl.	37	202	25	93	20	158	7	18
32 O Öffentliche Verwaltung; Sozialversich.	4	986	2	68	1	51	2	45
33 P Erziehung u. Unterricht	13	354	22	108	11	58	6	27
34 QA Gesundheitswesen	57	333	38	72	25	56	6	8
35 QB Heime u. Sozialwesen	11	148	11	83	5	55	2	5
36 R Kunst, Unterhaltung u. Erholung	34	99	18	19	5	3	4	4
37 S Sonst. Dienstl.	58	86	40	44	27	146	17	16
38 T Private Haushalte mit Hauspersonal	116	83	33	21	17	7	16	8
39 U Exterritoriale Org.; Zollbehörden	-	-	-	-	-	-	-	-
40 Total	1 183	7 991	626	2 842	391	2 861	209	709

>>

Schaan	Planken		Eschen		Mauren		Gamprin		Ruggell		Schellenberg		Total			
Arbeits- stätten	Vollzeit- äquiva- lente	Arbeits- stätten	Vollzeit- äquiva- lente	Arbeits- stätten	Vollzeit- äquiva- lente	Arbeits- stätten	Vollzeit- äquiva- lente	Arbeits- stätten	Vollzeit- äquiva- lente	Arbeits- stätten	Vollzeit- äquiva- lente	Arbeits- stätten	Vollzeit- äquiva- lente	Arbeits- stätten	Vollzeit- äquiva- lente	
14	37	2	1	14	23	12	40	7	20	10	22	4	8	112	252	1
14	37	2	1	14	23	12	40	7	20	10	22	4	8	112	252	2
95	4 563	3	5	71	2 525	60	769	30	1 206	47	407	14	78	615	13 545	3
1	5	-	-	-	-	-	-	-	-	1	5	-	-	5	48	4
5	817	-	-	1	6	1	33	1	736	1	104	-	-	20	1 776	5
4	3	-	-	2	2	2	11	1	-	1	1	-	-	17	70	6
10	142	1	1	9	9	5	39	2	9	6	28	1	2	64	396	7
-	-	-	-	-	-	-	-	1	63	1	1	-	-	2	64	8
5	33	-	-	2	38	1	1	1	-	-	-	1	1	16	590	9
12	89	-	-	5	46	4	18	5	153	5	77	2	5	62	1 000	10
5	57	-	-	1	3	2	44	-	-	1	4	-	-	18	471	11
3	239	-	-	-	-	1	19	-	-	-	-	-	-	9	295	12
5	1 453	-	-	11	436	3	131	2	4	3	39	-	-	39	2 805	13
-	-	-	-	2	1 729	3	129	-	-	2	41	-	-	9	1 905	14
7	874	-	-	10	19	8	157	1	-	1	16	2	9	64	1 321	15
2	200	-	-	2	47	1	1	3	25	-	-	-	-	15	311	16
36	650	2	4	26	190	29	186	13	216	25	91	8	61	275	2 492	17
766	3 121	34	38	384	1 392	324	902	138	990	211	599	49	86	3 971	17 439	18
110	493	2	-	75	164	66	169	32	223	40	77	6	7	641	2 265	19
15	260	2	2	13	155	20	113	2	2	6	24	3	4	109	908	20
28	114	2	2	20	125	9	25	7	18	2	7	4	9	158	806	21
10	59	-	-	4	11	3	1	1	1	3	3	-	-	39	167	22
1	5	-	-	-	-	-	-	-	-	-	-	-	-	6	110	23
17	17	3	3	15	15	13	45	8	9	10	11	3	6	130	330	24
33	255	1	2	9	40	4	12	7	306	14	120	-	-	248	2 917	25
10	7	1	-	5	5	8	7	2	7	2	1	-	-	64	68	26
69	254	1	-	20	36	17	27	9	292	14	30	2	3	419	2 211	27
56	72	3	2	31	28	29	32	13	9	33	52	4	3	323	394	28
45	138	1	1	25	63	18	50	3	6	20	106	2	2	232	720	29
31	56	1	3	16	23	18	12	8	30	7	30	3	2	156	256	30
34	304	1	-	35	399	25	108	4	6	10	47	-	-	198	1 335	31
3	162	1	7	1	39	1	36	1	12	1	26	1	11	18	1 443	32
30	180	2	5	18	97	15	41	8	21	5	23	4	10	134	925	33
68	233	5	2	29	62	20	37	5	13	18	24	2	1	273	839	34
22	276	1	4	5	68	6	90	1	12	3	6	1	-	68	749	35
35	91	3	1	9	17	8	8	4	5	4	3	1	-	125	249	36
61	113	-	-	24	32	15	19	9	9	11	6	8	21	270	491	37
88	31	4	3	30	13	27	12	14	9	8	3	5	5	358	196	38
-	-	-	-	-	-	2	59	-	-	-	-	-	-	2	59	39
875	7 721	39	45	469	3 940	396	1 711	175	2 216	268	1 028	67	172	4 698	31 236	40

>>

Vollzeitäquivalente nach Branche, Staatsbürgerschaft, Wohnsitz und Geschlecht

Arbeitsverhältnisse mit einem Beschäftigungsgrad von 2% und mehr

Stichtag: 31.12.2013 (1010) Dezember / AST 1080 VZA

	Vollzeitäquivalente								Total
	Liechtensteiner				Ausländer				
	Erwerbstätige Einwohner		Zupendler aus dem Ausland		Erwerbstätige Einwohner		Zupendler aus dem Ausland		
	Männer	Frauen	Männer	Frauen	Männer	Frauen	Männer	Frauen	
Sektor 1	141	21	1	-	61	14	11	3	252
A Land- u. Forstw., Fischerei	141	21	1	-	61	14	11	3	252
Sektor 2	1 948	557	128	46	1 697	499	6 877	1 794	13 545
B Bergbau, Gew. v. Steinen u. Erden	15	2	-	-	9	1	20	-	48
CA H.v. Nahrung, Getränken, Tabakerzgn.	79	52	4	3	254	102	948	334	1 776
CB H.v. Textilien, Bekleidung, Schuhen	7	16	-	2	2	15	10	18	70
CC H.v. Holzwaren, Papier, Druckerzgn.	133	23	6	2	52	9	143	26	396
CD-CF H.v. chem. u. pharmazeut. Erzgn.	5	3	1	-	2	1	43	10	64
CG H.v. Gummi-, Kunststoff-, Glas-, Keramikwa.	46	49	3	7	53	95	158	180	590
CH Metallerzeugung u. -bearb., Metallerzgn.	221	53	9	3	147	29	469	70	1 000
CI H.v. EDV-Geräten, elektron. u. opt. Erzgn.	52	32	11	4	31	13	245	84	471
CJ H.v. elektrischer Ausrüstungen	36	24	4	1	33	23	89	86	295
CK Maschinenbau	303	69	27	8	180	64	1 774	380	2 805
CL Fahrzeugbau	137	42	23	1	141	46	1 269	246	1 905
CM Sonst. Warenh.; Rep. u. Install. Maschinen	121	85	7	9	92	75	617	315	1 321
D-E Energie- u. Wasserversorg.; Abfallentsorg.	138	24	4	1	34	3	94	13	311
F Baugewerbe	656	81	30	5	667	22	999	32	2 492
Sektor 3	3 474	2 851	147	141	1 550	1 561	4 350	3 365	17 439
G Handel, Instandhalt. u. Rep. v. Fahrzeugen	410	270	16	10	233	189	647	490	2 265
H Verkehr u. Lagerei	168	80	2	2	99	39	456	61	908
I Gastgewerbe	70	89	2	2	135	189	123	196	806
JA Verlagswesen, audiovis. Medien u. Rundfunk	46	26	3	1	13	7	45	26	167
JB Telekommunikation	27	8	-	-	11	2	49	13	110
JC Informatik- u. Informations-Dienstl.	73	19	2	1	38	8	159	32	330
K Finanz- u. Versicherungsdienstl.	559	405	31	16	210	150	977	569	2 917
L Grundstücks- u. Wohnungswesen	18	15	-	-	12	6	7	9	68
MAA Rechts- u. Steuerberat., Wirtschaftsprüfung	460	405	16	21	169	174	469	497	2 211
MAB Verw. v. Unternehmen, Unternehmensberat.	56	23	5	3	95	34	120	60	394
MAC Architektur- u. Ing.büros; Werkstoffanalysen	239	56	8	1	70	20	243	82	720
MB-MC F&E; sonst. techn. Tätigkeiten	63	39	4	4	25	23	51	48	256
N Sonst. wirtschaftl. Dienstl.	186	101	4	9	108	156	453	320	1 335
O Öffentliche Verwaltung; Sozialversich.	656	371	32	18	70	82	132	83	1 443
P Erziehung u. Unterricht	148	285	12	15	71	84	158	154	925
QA Gesundheitswesen	79	248	4	14	47	139	70	238	839
QB Heime u. Sozialwesen	93	208	5	17	34	94	64	234	749
R Kunst, Unterhaltung u. Erholung	62	46	1	2	32	25	54	27	249
S Sonst. Dienstl.	55	137	2	7	54	98	31	109	491
T Private Haushalte mit Hauspersonal	6	22	-	-	9	41	8	109	196
U Exterritoriale Org.; Zollbehörden	-	-	1	-	15	-	36	7	59
Total	5 563	3 430	277	187	3 307	2 074	11 239	5 161	31 236

5 Zupendler

Zupendler Voll- und Teilzeit (2% und mehr) nach Wohnsitz und Arbeitsgemeinde

Stichtag: 31.12.2013 (1010) Dezember / AST 2003 Zupendler VZ+TZ

Wohnsitz	Arbeitsgemeinde											Total
	Vaduz	Triesen	Balzers	Triesen- berg	Schaan	Planken	Eschen	Mauren	Gamprin	Ruggell	Schellen- berg	
Schweiz	2 747	928	1 435	117	2 432	5	1 021	340	763	236	24	10 048
Graubünden	301	96	145	7	192	-	46	13	54	13	1	868
Landquart	143	55	75	4	91	-	24	7	24	8	-	431
Plessur	98	31	42	1	58	-	13	1	20	2	1	267
Andere	60	10	28	2	43	-	9	5	10	3	-	170
St.Gallen	2 080	750	1 168	105	2 052	4	901	295	633	200	21	8 209
Rheintal	308	101	77	4	337	1	229	86	124	44	1	1 312
Rorschach	35	10	10	-	35	-	14	9	11	7	-	131
Sarganserland	468	192	430	23	302	1	94	23	98	18	2	1 651
See-Gaster	18	8	10	-	12	-	5	-	7	6	-	66
St. Gallen	70	11	6	-	67	-	23	4	22	3	-	206
Toggenburg	15	6	7	4	19	-	16	5	6	2	-	80
Werdenberg	1 155	422	623	74	1 275	2	514	167	362	118	18	4 730
Wil	11	-	5	-	5	-	6	1	3	2	-	33
Appenzell Innerrhoden	11	2	4	-	12	-	5	-	7	3	-	44
Appenzell Ausserrhoden	34	10	7	-	14	-	17	6	13	4	1	106
Schwyz	68	12	13	-	22	1	7	-	14	-	1	138
Thurgau	40	9	6	-	30	-	18	6	11	6	-	126
Zürich	151	31	38	1	49	-	13	9	19	5	-	316
Andere Kantone	62	18	54	4	61	-	14	11	12	5	-	241
Österreich	1 371	523	243	61	2 421	9	1 857	618	741	440	28	8 312
Vorarlberg	1 336	501	237	55	2 401	9	1 827	591	736	438	27	8 158
Bludenz	138	66	28	18	296	-	326	90	103	46	4	1 115
Bregenz	141	60	12	1	145	1	119	37	47	41	-	604
Dornbirn	159	51	20	3	259	1	199	32	97	51	4	876
Feldkirch	898	324	177	33	1 701	7	1 183	432	489	300	19	5 563
Andere Bundesländer	35	22	6	6	20	-	30	27	5	2	1	154
Deutschland	84	41	15	15	129	-	130	120	41	27	2	604
Andere	39	13	5	22	24	2	8	49	8	4	2	176
Total	4 241	1 505	1 698	215	5 006	16	3 016	1 127	1 553	707	56	19 140

Erläuterung zur Tabelle:

Wohnsitz: nach Land des Wohnsitzes, Kanton/Bundesland und Bezirk

Zupendler Voll- und Teilzeit (2% und mehr) nach Staatsbürgerschaft, Wohnsitz und Geschlecht

Stichtag: 31.12.2013 (1010) Dezember / AST 2000 Zupendler VZ+TZ

Staatsbürgerschaft	in Liechtenstein beschäftigte Zupendler aus dem Ausland								Total
	Schweiz		Österreich		Deutschland		Andere		
	Männer	Frauen	Männer	Frauen	Männer	Frauen	Männer	Frauen	
Liechtenstein	199	219	92	48	1	-	1	-	560
Schweiz	3 718	2 448	36	39	3	-	5	-	6 249
EWR	2 101	992	5 171	2 883	520	69	102	63	11 901
Belgien	7	2	5	-	-	-	3	-	17
Bulgarien	4	4	1	1	-	-	-	-	10
Dänemark	5	-	1	-	-	-	1	-	7
Deutschland	1 074	439	550	205	459	64	7	1	2 799
Estland	1	-	-	-	-	-	-	-	1
Finnland	3	2	2	1	-	-	-	-	8
Frankreich	25	7	14	15	-	-	4	1	66
Griechenland	9	3	3	1	7	-	5	1	29
Grossbritannien	27	6	14	9	-	-	-	-	56
Irland	3	2	2	-	-	-	-	-	7
Island	1	-	-	-	-	-	-	-	1
Italien	266	107	68	29	10	-	29	1	510
Kroatien	26	10	3	2	21	1	1	-	64
Lettland	1	3	-	1	-	-	-	-	5
Litauen	2	4	1	2	-	-	-	-	9
Luxemburg	3	1	2	-	-	-	-	-	6
Niederlande	29	11	7	5	-	-	1	-	53
Norwegen	2	-	-	-	-	-	-	-	2
Österreich	276	182	4 399	2 553	18	3	5	1	7 437
Polen	22	8	22	4	-	-	4	2	62
Portugal	136	96	23	7	1	-	1	-	264
Rumänien	10	6	2	6	1	-	-	-	25
Schweden	13	3	1	4	-	-	-	-	21
Slowakei	19	20	12	9	-	-	7	21	88
Slowenien	7	3	14	6	-	-	-	-	30
Spanien	69	30	9	6	-	-	1	-	115
Tschechien	7	13	1	2	1	-	1	26	51
Ungarn	54	30	15	15	2	1	32	9	158
Übriges Europa	159	92	20	7	4	1	2	-	285
Albanien	-	1	-	-	-	-	-	-	1
Belarus	1	1	-	-	-	-	-	-	2
Bosnien-Herzegowina	13	14	9	-	1	-	1	-	38
Kosovo	24	5	1	1	-	-	1	-	32
Mazedonien	35	29	2	-	-	-	-	-	66
Moldau	-	-	-	1	-	-	-	-	1
Montenegro	1	1	-	-	-	-	-	-	2
Russland	7	10	-	2	-	1	-	-	20
Serbien	54	18	1	1	1	-	-	-	75
Serbien u. Montenegro	7	2	-	-	-	-	-	-	9
Türkei	15	7	7	-	1	-	-	-	30
Ukraine	2	4	-	2	1	-	-	-	9

>>

>>	in Liechtenstein beschäftigte Zupendler aus dem Ausland								Total
	Schweiz		Österreich		Deutschland		Andere		
	Männer	Frauen	Männer	Frauen	Männer	Frauen	Männer	Frauen	
Staatsbürgerschaft									
Afrika	9	1	-	-	-	-	-	-	10
Angola	2	-	-	-	-	-	-	-	2
Libyen	1	-	-	-	-	-	-	-	1
Nigeria	1	1	-	-	-	-	-	-	2
Sierra Leone	1	-	-	-	-	-	-	-	1
Südafrika	3	-	-	-	-	-	-	-	3
Tunesien	1	-	-	-	-	-	-	-	1
Amerika	28	16	4	3	1	1	1	-	54
Argentinien	1	-	-	-	-	-	-	-	1
Belize	1	-	-	-	-	-	-	-	1
Brasilien	1	5	-	-	-	1	-	-	7
Chile	1	-	-	-	-	-	-	-	1
Dominikanische Rep.	1	-	-	-	-	-	-	-	1
Kanada	4	1	1	-	-	-	-	-	6
Mexiko	2	4	-	1	1	-	-	-	8
Peru	-	1	-	-	-	-	-	-	1
USA	17	4	3	2	-	-	1	-	27
Venezuela	-	1	-	-	-	-	-	-	1
Asien	44	20	2	7	4	-	2	-	79
China	8	11	1	5	1	-	-	-	26
Indien	14	-	1	-	1	-	1	-	17
Indonesien	-	-	-	-	1	-	-	-	1
Iran	1	2	-	-	-	-	-	-	3
Japan	1	3	-	1	-	-	-	-	5
Libanon	2	-	-	-	-	-	-	-	2
Philippinen	1	1	-	-	-	-	-	-	2
Singapur	2	-	-	-	1	-	-	-	3
Sri Lanka	12	-	-	-	-	-	-	-	12
Syrien	1	-	-	-	-	-	-	-	1
Taiwan	-	-	-	-	-	-	1	-	1
Thailand	-	3	-	1	-	-	-	-	4
Vietnam	2	-	-	-	-	-	-	-	2
Ozeanien	1	1	-	-	-	-	-	-	2
Australien	-	1	-	-	-	-	-	-	1
Neuseeland	1	-	-	-	-	-	-	-	1
Total	6 259	3 789	5 325	2 987	533	71	113	63	19 140

Zupendler Voll- und Teilzeit (2% und mehr) nach Branche, Arbeitsgemeinde und Geschlecht

Stichtag: 31.12.2013 (1010) Dezember / AST 2010 Zupendler VZ+TZ

	Vaduz		Triesen		Balzers		Triesenberg	
	Männer	Frauen	Männer	Frauen	Männer	Frauen	Männer	Frauen
1 Sektor 1	1	1	3	-	1	-	-	-
2 A Land- u. Forstw., Fischerei	1	1	3	-	1	-	-	-
3 Sektor 2	468	102	339	235	869	248	63	3
4 B Bergbau, Gew. v. Steinen u. Erden	4	-	8	-	4	-	-	-
5 CA H.v. Nahrung, Getränken, Tabakerzgn.	6	10	2	8	5	5	-	-
6 CB H.v. Textilien, Bekleidung, Schuhen	7	20	-	-	-	-	-	-
7 CC H.v. Holzwaren, Papier, Druckerzgn.	18	12	9	1	27	6	3	-
8 CD-CF H.v. chem. u. pharmazeut. Erzgn.	-	-	-	-	-	-	-	-
9 CG H.v. Gummi-, Kunststoff-, Glas-, Keramikwa.	1	-	124	199	-	-	-	1
10 CH Metallerzeugung u. -bearb., Metallerzgn.	200	32	18	-	79	32	1	-
11 CI H.v. EDV-Geräten, elektron. u. opt. Erzgn.	3	-	16	2	183	80	-	-
12 CJ H.v. elektrischer Ausrüstungen	10	2	8	3	-	-	-	-
13 CK Maschinenbau	-	-	-	-	453	118	8	1
14 CL Fahrzeugbau	-	-	2	-	-	-	-	-
15 CM Sonst. Waren.; Rep. u. Install. Maschinen	68	13	27	15	13	2	-	-
16 D-E Energie- u. Wasserversorg.; Abfallentsorg.	18	2	-	-	-	-	-	-
17 F Baugewerbe	133	11	125	7	105	5	51	1
18 Sektor 3	1 770	1 899	453	475	277	303	89	60
19 G Handel, Instandhalt. u. Rep. v. Fahrzeugen	125	180	106	130	54	47	16	4
20 H Verkehr u. Lagerei	94	15	12	1	37	2	28	2
21 I Gastgewerbe	38	63	12	29	5	17	18	24
22 JA Verlagswesen, audiovis. Medien u. Rundfunk	4	1	21	19	-	-	1	-
23 JB Telekommunikation	47	15	-	-	2	-	-	-
24 JC Informatik- u. Informations-Dienstl.	56	27	23	3	37	6	-	-
25 K Finanz- u. Versicherungsdienstl.	577	413	109	45	38	26	2	2
26 L Grundstücks- u. Wohnungswesen	5	7	-	2	1	-	1	-
27 MAA Rechts- u. Steuerberat., Wirtschaftsprüfung	270	436	29	44	15	16	2	3
28 MAB Verw. v. Unternehmen, Unternehmensberat.	54	30	21	11	1	1	1	-
29 MAC Architektur- u. Ing.büros; Werkstoffanalysen	52	24	31	11	28	14	4	-
30 MB-MC F&E; sonst. techn. Tätigkeiten	4	9	8	14	-	1	-	1
31 N Sonst. wirtschaftl. Dienstl.	77	95	32	36	23	62	11	-
32 O Öffentliche Verwaltung; Sozialversich.	145	95	5	6	2	5	1	-
33 P Erziehung u. Unterricht	132	111	21	28	8	6	3	4
34 QA Gesundheitswesen	32	142	8	27	2	23	1	3
35 QB Heime u. Sozialwesen	9	91	6	33	5	28	-	4
36 R Kunst, Unterhaltung u. Erholung	30	13	5	4	1	1	-	-
37 S Sonst. Dienstl.	10	33	4	6	18	40	-	-
38 T Private Haushalte mit Hauspersonal	9	99	-	26	-	8	-	13
39 U Exterritoriale Org.; Zollbehörden	-	-	-	-	-	-	-	-
40 Total	2 239	2 002	795	710	1 147	551	152	63

>>

Schaan		Planken		Eschen		Mauren		Gamprin		Ruggell		Schellenberg			Total	
Männer	Frauen	Männer	Frauen	Männer	Frauen	Männer	Frauen	Männer	Frauen	Männer	Frauen	Männer	Frauen			
1	1	-	-	-	-	5	1	1	-	-	-	-	-	15	1	
1	1	-	-	-	-	5	1	1	-	-	-	-	-	15	2	
2312	819	-	-	1612	341	459	105	736	170	228	33	29	4	9175	3	
2	-	-	-	-	-	-	-	-	-	2	-	-	-	20	4	
433	176	-	-	-	2	6	18	440	141	66	11	-	-	1329	5	
-	-	-	-	-	-	3	7	-	-	-	-	-	-	37	6	
54	14	-	-	5	2	23	4	1	-	18	1	-	1	199	7	
-	-	-	-	-	-	-	-	44	10	-	-	-	-	54	8	
15	3	-	-	23	2	1	-	-	-	-	-	-	-	369	9	
26	3	-	-	13	11	3	3	110	11	38	2	-	1	583	10	
27	13	-	-	2	-	27	6	-	-	2	-	-	-	361	11	
71	82	-	-	-	-	5	7	-	-	-	-	-	-	188	12	
959	222	-	-	278	74	102	5	-	-	20	7	-	-	2247	13	
-	-	-	-	1182	235	87	17	-	-	25	7	-	-	1555	14	
386	286	-	-	7	6	116	30	-	-	13	2	3	1	988	15	
58	7	-	-	23	4	-	-	8	4	-	-	-	-	124	16	
281	13	-	-	79	5	86	8	133	4	44	3	26	1	1121	17	
896	977	3	13	613	450	356	201	408	238	234	212	4	19	9950	18	
184	131	-	-	66	55	69	36	89	54	34	33	-	3	1416	19	
101	43	-	-	111	8	92	14	1	-	15	-	-	-	576	20	
20	36	-	1	35	66	2	13	4	5	-	2	-	6	396	21	
21	16	-	-	7	2	2	-	1	-	1	2	-	-	98	22	
2	2	-	-	-	-	-	-	-	-	-	-	-	-	68	23	
8	-	-	1	9	4	31	6	5	-	7	3	2	1	229	24	
125	56	2	-	9	8	7	7	156	70	42	67	-	-	1761	25	
1	1	-	-	1	-	5	-	2	3	-	-	-	-	29	26	
61	89	-	-	7	9	4	10	124	53	4	13	-	-	1189	27	
23	17	1	2	12	12	16	8	3	3	25	21	1	-	263	28	
45	30	-	-	28	11	23	11	3	-	79	19	-	-	413	29	
15	19	-	1	6	6	1	2	12	10	16	11	-	-	136	30	
132	97	-	-	285	141	43	23	2	-	5	24	-	-	1088	31	
16	18	-	-	1	3	2	2	1	1	4	2	-	2	311	32	
24	73	-	1	19	24	4	9	2	6	-	1	1	1	478	33	
42	117	-	-	5	27	2	10	1	10	2	10	-	-	464	34	
36	99	-	3	9	37	11	22	-	7	-	1	-	-	401	35	
33	15	-	1	3	7	2	-	-	2	-	-	-	-	117	36	
7	55	-	-	-	7	2	6	-	-	-	-	-	-	189	37	
-	63	-	3	-	23	-	14	2	14	-	3	-	5	282	38	
-	-	-	-	-	-	38	8	-	-	-	-	-	-	46	39	
3209	1797	3	13	2225	791	820	307	1145	408	462	245	33	23	19140	40	

>>

Zupendler Voll- und Teilzeit (2% und mehr) aus der Schweiz nach Branche, Arbeitsgemeinde und Geschlecht

Stichtag: 31.12.2013 (1010) Dezember / AST 2010 Zupendler CH VZ+TZ

	Vaduz		Triesen		Balzers		Triesenberg	
	Männer	Frauen	Männer	Frauen	Männer	Frauen	Männer	Frauen
1 Sektor 1	1	1	2	-	1	-	-	-
2 A Land- u. Forstw., Fischerei	1	1	2	-	1	-	-	-
3 Sektor 2	292	76	211	134	730	218	44	3
4 B Bergbau, Gew. v. Steinen u. Erden	1	-	6	-	4	-	-	-
5 CA H.v. Nahrung, Getränken, Tabakerzgn.	2	7	2	8	3	2	-	-
6 CB H.v. Textilien, Bekleidung, Schuhen	7	19	-	-	-	-	-	-
7 CC H.v. Holzwaren, Papier, Druckerzgn.	11	9	5	1	17	4	3	-
8 CD-CF H.v. chem. u. pharmazeut. Erzgn.	-	-	-	-	-	-	-	-
9 CG H.v. Gummi-, Kunststoff-, Glas-, Keramikwa.	-	-	58	105	-	-	-	1
10 CH Metallerzeugung u. -bearb., Metallerzgn.	113	20	11	-	70	29	-	-
11 CI H.v. EDV-Geräten, elektron. u. opt. Erzgn.	3	-	14	2	157	71	-	-
12 CJ H.v. elektrischer Ausrüstungen	3	2	8	2	-	-	-	-
13 CK Maschinenbau	-	-	-	-	375	106	8	1
14 CL Fahrzeugbau	-	-	2	-	-	-	-	-
15 CM Sonst. Warenh.; Rep. u. Install. Maschinen	39	8	17	10	10	2	-	-
16 D-E Energie- u. Wasserversorg.; Abfallentsorg.	15	2	-	-	-	-	-	-
17 F Baugewerbe	98	9	88	6	94	4	33	1
18 Sektor 3	1 174	1 203	268	313	232	254	34	36
19 G Handel, Instandhalt. u. Rep. v. Fahrzeugen	85	118	55	81	52	43	3	1
20 H Verkehr u. Lagerei	44	12	7	1	33	2	7	2
21 I Gastgewerbe	22	51	6	24	5	13	9	19
22 JA Verlagswesen, audiovis. Medien u. Rundfunk	1	-	15	14	-	-	-	-
23 JB Telekommunikation	39	10	-	-	1	-	-	-
24 JC Informatik- u. Informations-Dienstl.	29	18	13	-	32	6	-	-
25 K Finanz- u. Versicherungsdienstl.	457	320	98	39	36	23	-	-
26 L Grundstücks- u. Wohnungswesen	1	2	-	1	-	-	-	-
27 MAA Rechts- u. Steuerberat., Wirtschaftsprüfung	185	267	18	29	12	15	2	3
28 MAB Verw. v. Unternehmen, Unternehmensberat.	28	18	10	7	1	1	-	-
29 MAC Architektur- u. Ing.büros; Werkstoffanalysen	31	17	16	5	20	13	1	-
30 MB-MC F&E; sonst. techn. Tätigkeiten	1	6	4	5	-	-	-	1
31 N Sonst. wirtschaftl. Dienstl.	69	73	7	24	16	48	7	-
32 O Öffentliche Verwaltung; Sozialversich.	79	43	3	5	1	3	1	-
33 P Erziehung u. Unterricht	52	39	3	13	4	5	3	3
34 OA Gesundheitswesen	16	85	6	24	2	22	1	3
35 OB Heime u. Sozialwesen	6	82	4	30	4	26	-	3
36 R Kunst, Unterhaltung u. Erholung	22	6	3	4	-	-	-	-
37 S Sonst. Dienstl.	7	19	-	3	13	32	-	-
38 T Private Haushalte mit Hauspersonal	-	17	-	4	-	2	-	1
39 U Exterritoriale Org.; Zollbehörden	-	-	-	-	-	-	-	-
40 Total	1 467	1 280	481	447	963	472	78	39

>>

Schaan		Planken		Eschen		Mauren		Gamprin		Ruggell		Schellenberg		Total	
Männer	Frauen	Männer	Frauen	Männer	Frauen	Männer	Frauen	Männer	Frauen	Männer	Frauen	Männer	Frauen		
1	1	-	-	-	-	4	-	-	-	-	-	-	-	11	1
1	1	-	-	-	-	4	-	-	-	-	-	-	-	11	2
1076	348	-	-	623	115	118	41	267	64	85	12	13	1	4 471	3
2	-	-	-	-	-	-	-	-	-	1	-	-	-	14	4
144	72	-	-	-	2	1	14	123	53	18	3	-	-	454	5
-	-	-	-	-	-	-	1	-	-	-	-	-	-	27	6
32	13	-	-	2	1	11	2	1	-	9	-	-	1	122	7
-	-	-	-	-	-	-	-	13	2	-	-	-	-	15	8
8	2	-	-	12	1	-	-	-	-	-	-	-	-	187	9
16	2	-	-	5	4	2	2	40	6	15	2	-	-	337	10
16	8	-	-	1	-	20	6	-	-	2	-	-	-	300	11
15	19	-	-	-	-	3	1	-	-	-	-	-	-	53	12
491	109	-	-	98	36	29	5	-	-	6	1	-	-	1 265	13
-	-	-	-	443	68	19	6	-	-	7	4	-	-	549	14
139	114	-	-	3	1	5	3	-	-	5	1	2	-	359	15
43	6	-	-	18	1	-	-	2	-	-	-	-	-	87	16
170	3	-	-	41	1	28	1	88	3	22	1	11	-	702	17
476	530	2	3	126	157	109	68	293	139	74	65	3	7	5 566	18
122	94	-	-	17	25	15	5	56	33	15	10	-	-	830	19
46	26	-	-	12	1	8	4	-	-	2	-	-	-	207	20
10	18	-	-	8	27	-	1	2	2	-	1	-	3	221	21
10	12	-	-	-	-	-	-	1	-	-	1	-	-	54	22
2	2	-	-	-	-	-	-	-	-	-	-	-	-	54	23
5	-	-	-	4	1	4	-	3	-	2	2	2	1	122	24
71	28	2	-	6	5	6	4	118	31	21	18	-	-	1 283	25
1	1	-	-	1	-	-	-	-	-	-	-	-	-	7	26
36	53	-	-	2	2	-	2	106	50	2	7	-	-	791	27
17	5	-	-	3	3	3	2	-	-	3	5	1	-	107	28
19	13	-	-	9	5	6	2	1	-	19	4	-	-	181	29
4	10	-	-	2	2	-	2	4	6	7	3	-	-	57	30
42	46	-	-	50	33	20	13	1	-	1	7	-	-	457	31
9	9	-	-	-	1	1	1	1	1	2	1	-	2	163	32
14	34	-	-	9	9	1	2	-	2	-	-	-	-	193	33
28	83	-	-	1	15	1	8	-	4	-	5	-	-	304	34
21	59	-	3	1	18	4	12	-	7	-	1	-	-	281	35
16	8	-	-	1	5	2	-	-	2	-	-	-	-	69	36
3	22	-	-	-	3	1	2	-	-	-	-	-	-	105	37
-	7	-	-	-	2	-	-	-	1	-	-	-	1	35	38
-	-	-	-	-	-	37	8	-	-	-	-	-	-	45	39
1553	879	2	3	749	272	231	109	560	203	159	77	16	8	10 048	40

>>

Zupendler Voll- und Teilzeit (2% und mehr) aus Österreich nach Branche, Arbeitsgemeinde und Geschlecht

Stichtag: 31.12.2013 (1010) Dezember / AST 2010 Zupendler A VZ+TZ

	Vaduz		Triesen		Balzers		Triesenberg	
	Männer	Frauen	Männer	Frauen	Männer	Frauen	Männer	Frauen
1 Sektor 1	-	-	1	-	-	-	-	-
2 A Land- u. Forstw., Fischerei	-	-	1	-	-	-	-	-
3 Sektor 2	158	26	114	98	130	30	15	-
4 B Bergbau, Gew. v. Steinen u. Erden	3	-	2	-	-	-	-	-
5 CA H.v. Nahrung, Getränken, Tabakerzgn.	4	3	-	-	2	3	-	-
6 CB H.v. Textilien, Bekleidung, Schuhen	-	1	-	-	-	-	-	-
7 CC H.v. Holzwaren, Papier, Druckerzgn.	7	3	4	-	10	2	-	-
8 CD-CF H.v. chem. u. pharmazeut. Erzgn.	-	-	-	-	-	-	-	-
9 CG H.v. Gummi-, Kunststoff-, Glas-, Keramikwa.	-	-	62	91	-	-	-	-
10 CH Metallherzeugung u. -bearb., Metallherzgn.	78	12	7	-	9	3	1	-
11 CI H.v. EDV-Geräten, elektron. u. opt. Erzgn.	-	-	2	-	23	9	-	-
12 CJ H.v. elektrischer Ausrüstungen	7	-	-	1	-	-	-	-
13 CK Maschinenbau	-	-	-	-	74	12	-	-
14 CL Fahrzeugbau	-	-	-	-	-	-	-	-
15 CM Sonst. Warenh.; Rep. u. Install. Maschinen	23	5	8	5	3	-	-	-
16 D-E Energie- u. Wasserversorg.; Abfallentsorg.	3	-	-	-	-	-	-	-
17 F Baugewerbe	33	2	29	1	9	1	14	-
18 Sektor 3	522	665	162	148	39	44	30	16
19 G Handel, Instandhalt. u. Rep. v. Fahrzeugen	36	59	44	46	2	4	12	3
20 H Verkehr u. Lagerei	32	3	5	-	3	-	8	-
21 I Gastgewerbe	12	12	4	5	-	4	3	3
22 JA Verlagswesen, audiovis. Medien u. Rundfunk	3	1	5	4	-	-	1	-
23 JB Telekommunikation	8	5	-	-	1	-	-	-
24 JC Informatik- u. Informations-Dienstl.	26	9	8	3	4	-	-	-
25 K Finanz- u. Versicherungsdienstl.	92	89	8	6	1	2	-	1
26 L Grundstücks- u. Wohnungswesen	3	5	-	1	-	-	-	-
27 MAA Rechts- u. Steuerberat., Wirtschaftsprüfung	81	165	11	15	3	1	-	-
28 MAB Verw. v. Unternehmen, Unternehmensberat.	19	12	9	4	-	-	1	-
29 MAC Architektur- u. Ing.büros; Werkstoffanalysen	21	7	13	6	7	1	3	-
30 MB-MC F&E; sonst. techn. Tätigkeiten	3	2	4	8	-	1	-	-
31 N Sonst. wirtschaftl. Dienstl.	7	22	22	11	6	13	2	-
32 O Öffentliche Verwaltung; Sozialversich.	66	50	2	1	1	2	-	-
33 P Erziehung u. Unterricht	78	68	18	15	4	1	-	-
34 OA Gesundheitswesen	13	56	2	3	-	1	-	-
35 OB Heime u. Sozialwesen	3	9	2	3	1	2	-	1
36 R Kunst, Unterhaltung u. Erholung	7	7	1	-	1	1	-	-
37 S Sonst. Dienstl.	3	14	4	3	5	8	-	-
38 T Private Haushalte mit Hauspersonal	9	70	-	14	-	3	-	8
39 U Exterritoriale Org.; Zollbehörden	-	-	-	-	-	-	-	-
40 Total	680	691	277	246	169	74	45	16

>>

Schaan		Planken		Eschen		Mauren		Gamprin		Ruggell		Schellenberg		Total	
Männer	Frauen	Männer	Frauen	Männer	Frauen	Männer	Frauen	Männer	Frauen	Männer	Frauen	Männer	Frauen		
-	-	-	-	-	-	1	1	1	-	-	-	-	-	4	1
-	-	-	-	-	-	1	1	1	-	-	-	-	-	4	2
1 159	454	-	-	932	219	257	62	441	105	139	21	15	3	4 378	3
-	-	-	-	-	-	-	-	-	-	1	-	-	-	6	4
281	101	-	-	-	-	5	4	296	87	48	8	-	-	842	5
-	-	-	-	-	-	2	6	-	-	-	-	-	-	9	6
22	1	-	-	3	1	11	1	-	-	9	1	-	-	75	7
-	-	-	-	-	-	-	-	29	8	-	-	-	-	37	8
7	1	-	-	11	1	1	-	-	-	-	-	-	-	174	9
10	1	-	-	8	7	1	1	68	5	23	-	-	1	235	10
11	5	-	-	1	-	6	-	-	-	-	-	-	-	57	11
56	63	-	-	-	-	2	6	-	-	-	-	-	-	135	12
417	104	-	-	163	35	68	-	-	-	13	6	-	-	892	13
-	-	-	-	702	163	47	11	-	-	18	3	-	-	944	14
233	167	-	-	4	5	56	26	-	-	7	1	-	1	544	15
15	1	-	-	5	3	-	-	5	4	-	-	-	-	36	16
107	10	-	-	35	4	58	7	43	1	20	2	15	1	392	17
376	432	1	8	422	284	168	129	100	94	141	139	1	9	3 930	18
56	36	-	-	43	30	51	31	27	20	18	21	-	2	541	19
40	17	-	-	51	7	23	10	1	-	12	-	-	-	212	20
10	18	-	1	27	39	2	12	2	3	-	1	-	3	161	21
10	4	-	-	7	2	-	-	-	-	-	1	-	-	38	22
-	-	-	-	-	-	-	-	-	-	-	-	-	-	14	23
3	-	-	1	5	2	26	6	2	-	5	1	-	-	101	24
46	28	-	-	3	3	1	3	37	38	16	46	-	-	420	25
-	-	-	-	-	-	4	-	1	3	-	-	-	-	17	26
24	36	-	-	5	7	4	8	14	3	2	6	-	-	385	27
4	12	1	2	9	8	11	6	3	3	14	14	-	-	132	28
26	17	-	-	19	6	9	9	2	-	57	14	-	-	217	29
10	9	-	1	4	4	1	-	7	4	9	8	-	-	75	30
85	51	-	-	226	107	23	10	1	-	4	17	-	-	607	31
6	9	-	-	1	2	1	1	-	-	2	1	-	-	145	32
10	38	-	1	10	15	3	7	2	4	-	1	1	1	277	33
12	31	-	-	2	12	1	2	1	6	2	5	-	-	149	34
15	40	-	-	8	19	6	10	-	-	-	-	-	-	119	35
16	6	-	1	2	2	-	-	-	-	-	-	-	-	44	36
3	33	-	-	-	4	1	4	-	-	-	-	-	1	83	37
-	47	-	1	-	15	-	10	-	10	-	3	-	2	192	38
-	-	-	-	-	-	1	-	-	-	-	-	-	-	1	39
1 535	886	1	8	1 354	503	426	192	542	199	280	160	16	12	8 312	40

>>

Zupendler Voll- und Teilzeit (2% und mehr) aus Deutschland nach Branche, Arbeitsgemeinde und Geschlecht

Stichtag: 31.12.2013 (1010) Dezember / AST 2010 Zupendler D VZ+TZ

	Vaduz		Triesen		Balzers		Triesenberg	
	Männer	Frauen	Männer	Frauen	Männer	Frauen	Männer	Frauen
1 Sektor 2	16	-	14	3	8	-	4	-
2 CA H.v. Nahrung, Getränken, Tabakerzgn.	-	-	-	-	-	-	-	-
3 CC H.v. Holzwaren, Papier, Druckerzgn.	-	-	-	-	-	-	-	-
4 CD-CF H.v. chem. u. pharmazeut. Erzgn.	-	-	-	-	-	-	-	-
5 CG H.v. Gummi-, Kunststoff-, Glas-, Keramikwa.	-	-	4	3	-	-	-	-
6 CH Metallherzeugung u. -bearb., Metallherzgn.	9	-	-	-	-	-	-	-
7 CI H.v. EDV-Geräten, elektron. u. opt. Erzgn.	-	-	-	-	3	-	-	-
8 CK Maschinenbau	-	-	-	-	3	-	-	-
9 CL Fahrzeugbau	-	-	-	-	-	-	-	-
10 CM Sonst. Warenh.; Rep. u. Install. Maschinen	5	-	2	-	-	-	-	-
11 D-E Energie- u. Wasserversorg.; Abfallentsorg.	-	-	-	-	-	-	-	-
12 F Baugewerbe	2	-	8	-	2	-	4	-
13 Sektor 3	53	15	19	5	5	2	9	2
14 G Handel, Instandhalt. u. Rep. v. Fahrzeugen	3	2	6	2	-	-	1	-
15 H Verkehr u. Lagerei	18	-	-	-	1	-	5	-
16 I Gastgewerbe	4	-	-	-	-	-	3	1
17 JA Verlagswesen, audiovis. Medien u. Rundfunk	-	-	1	1	-	-	-	-
18 JC Informatik- u. Informations-Dienstl.	1	-	2	-	1	-	-	-
19 K Finanz- u. Versicherungsdienstl.	19	2	3	-	1	1	-	-
20 L Grundstücks- u. Wohnungswesen	-	-	-	-	-	-	-	-
21 MAA Rechts- u. Steuerberat., Wirtschaftsprüfung	1	3	-	-	-	-	-	-
22 MAB Verw. v. Unternehmen, Unternehmensberat.	1	-	1	-	-	-	-	-
23 MAC Architektur- u. Ing.büros; Werkstoffanalysen	-	-	2	-	1	-	-	-
24 MB-MC F&E; sonst. techn. Tätigkeiten	-	1	-	1	-	-	-	-
25 N Sonst. wirtschaftl. Dienstl.	-	-	3	1	1	1	-	-
26 O Öffentliche Verwaltung; Sozialversich.	-	2	-	-	-	-	-	-
27 P Erziehung u. Unterricht	2	4	-	-	-	-	-	1
28 QA Gesundheitswesen	3	1	-	-	-	-	-	-
29 QB Heime u. Sozialwesen	-	-	-	-	-	-	-	-
30 R Kunst, Unterhaltung u. Erholung	1	-	1	-	-	-	-	-
31 S Sonst. Dienstl.	-	-	-	-	-	-	-	-
32 Total	69	15	33	8	13	2	13	2

>>

Schaan		Eschen		Mauren		Gamprin		Ruggell		Schellenberg		Total	
Männer	Frauen	Männer	Frauen	Männer	Frauen	Männer	Frauen	Männer	Frauen	Männer	Frauen		
75	17	56	7	61	1	27	1	4	-	1	-	295	1
8	3	-	-	-	-	21	1	-	-	-	-	33	2
-	-	-	-	1	1	-	-	-	-	-	-	2	3
-	-	-	-	-	-	2	-	-	-	-	-	2	4
-	-	-	-	-	-	-	-	-	-	-	-	7	5
-	-	-	-	-	-	2	-	-	-	-	-	11	6
-	-	-	-	1	-	-	-	-	-	-	-	4	7
51	9	16	3	5	-	-	-	1	-	-	-	88	8
-	-	37	4	21	-	-	-	-	-	-	-	62	9
12	5	-	-	33	-	-	-	1	-	1	-	59	10
-	-	-	-	-	-	1	-	-	-	-	-	1	11
4	-	3	-	-	-	1	-	2	-	-	-	26	12
32	5	64	3	58	-	11	2	16	7	-	1	309	13
2	-	6	-	2	-	6	1	1	2	-	1	35	14
11	-	48	-	45	-	-	-	-	-	-	-	128	15
-	-	-	-	-	-	-	-	-	-	-	-	8	16
1	-	-	-	-	-	-	-	1	-	-	-	4	17
-	-	-	1	1	-	-	-	-	-	-	-	6	18
5	-	-	-	-	-	-	1	4	3	-	-	39	19
-	-	-	-	1	-	-	-	-	-	-	-	1	20
1	-	-	-	-	-	4	-	-	-	-	-	9	21
2	-	-	1	1	-	-	-	8	2	-	-	16	22
-	-	-	-	7	-	-	-	2	-	-	-	12	23
1	-	-	-	-	-	1	-	-	-	-	-	4	24
4	-	9	1	-	-	-	-	-	-	-	-	20	25
1	-	-	-	-	-	-	-	-	-	-	-	3	26
-	1	-	-	-	-	-	-	-	-	-	-	8	27
2	3	1	-	-	-	-	-	-	-	-	-	10	28
-	-	-	-	1	-	-	-	-	-	-	-	1	29
1	1	-	-	-	-	-	-	-	-	-	-	4	30
1	-	-	-	-	-	-	-	-	-	-	-	1	31
107	22	120	10	119	1	38	3	20	7	1	1	604	32

>>

Zupendler Voll- und Teilzeit (2% und mehr) aus anderen Ländern nach Branche, Arbeitsgemeinde und Geschlecht

Stichtag: 31.12.2013 (1010) Dezember / AST 2010 Zupendler Andere VZ+TZ

	Vaduz		Triesen		Balzers		Triesenberg	
	Männer	Frauen	Männer	Frauen	Männer	Frauen	Männer	Frauen
1 Sektor 2	2	-	-	-	1	-	-	-
2 CB H.v. Textilien, Bekleidung, Schuhen	-	-	-	-	-	-	-	-
3 CG H.v. Gummi-, Kunststoff-, Glas-, Keramikwa.	1	-	-	-	-	-	-	-
4 CK Maschinenbau	-	-	-	-	1	-	-	-
5 CM Sonst. Warenh.; Rep. u. Install. Maschinen	1	-	-	-	-	-	-	-
6 F Baugewerbe	-	-	-	-	-	-	-	-
7 Sektor 3	21	16	4	9	1	3	16	6
8 G Handel, Instandhalt. u. Rep. v. Fahrzeugen	1	1	1	1	-	-	-	-
9 H Verkehr u. Lagerei	-	-	-	-	-	-	8	-
10 I Gastgewerbe	-	-	2	-	-	-	3	1
11 JA Verlagswesen, audiovis. Medien u. Rundfunk	-	-	-	-	-	-	-	-
12 K Finanz- u. Versicherungsdienstl.	9	2	-	-	-	-	2	1
13 L Grundstücks- u. Wohnungswesen	1	-	-	-	1	-	1	-
14 MAA Rechts- u. Steuerberat., Wirtschaftsprüfung	3	1	-	-	-	-	-	-
15 MAB Verw. v. Unternehmen, Unternehmensberat.	6	-	1	-	-	-	-	-
16 MAC Architektur- u. Ing.büros; Werkstoffanalysen	-	-	-	-	-	-	-	-
17 N Sonst. wirtschaftl. Dienstl.	1	-	-	-	-	-	2	-
18 QA Gesundheitswesen	-	-	-	-	-	-	-	-
19 T Private Haushalte mit Hauspersonal	-	12	-	8	-	3	-	4
20 Total	23	16	4	9	2	3	16	6

>>

Schaan		Planken		Eschen		Mauren		Gamprin		Ruggell		Schellenberg	Total	
Männer	Frauen	Frauen	Männer	Frauen	Männer	Frauen	Männer	Frauen	Männer	Frauen	Frauen	Frauen		
2	-	-	1	-	23	1	1	-	-	-	-	-	31	1
-	-	-	-	-	1	-	-	-	-	-	-	-	1	2
-	-	-	-	-	-	-	-	-	-	-	-	-	1	3
-	-	-	1	-	-	-	-	-	-	-	-	-	2	4
2	-	-	-	-	22	1	-	-	-	-	-	-	26	5
-	-	-	-	-	-	-	-	1	-	-	-	-	1	6
12	10	2	1	6	21	4	4	3	3	3	1	2	145	7
4	1	-	-	-	1	-	-	-	-	-	-	-	10	8
4	-	-	-	-	16	-	-	-	1	-	-	-	29	9
-	-	-	-	-	-	-	-	-	-	-	-	-	6	10
-	-	-	-	-	2	-	-	-	-	-	-	-	2	11
3	-	-	-	-	-	-	1	-	1	-	-	-	19	12
-	-	-	-	-	-	-	-	1	-	-	-	-	4	13
-	-	-	-	-	-	-	-	-	-	-	-	-	4	14
-	-	-	-	-	1	-	-	-	-	-	-	-	8	15
-	-	-	-	-	1	-	-	-	1	1	-	-	3	16
1	-	-	-	-	-	-	-	-	-	-	-	-	4	17
-	-	-	1	-	-	-	-	-	-	-	-	-	1	18
-	9	2	-	6	-	4	2	3	-	-	-	2	55	19
14	10	2	2	6	44	5	5	3	3	3	1	2	176	20

>>

6 Wegpendler

Wegpendler Voll- und Teilzeit (2% und mehr) nach Arbeitsland und Wohngemeinde

Stichtag: 31.12.2013 (1010) Dezember / AST 3006 Wegpendler VZ+TZ

Arbeitsland	Wohngemeinde											Total
	Vaduz	Triesen	Balzers	Triesen- berg	Schaan	Planken	Eschen	Mauren	Gamprin	Ruggell	Schellen- berg	
Schweiz	228	241	300	94	254	25	193	173	96	124	52	1780
Graubünden	20	28	49	13	20	2	18	15	8	8	1	182
Landquart	9	10	16	4	4	0	6	5	2	2	0	58
Plessur	4	13	20	6	13	1	7	9	1	5	1	80
Andere	7	5	13	3	3	1	5	1	5	1	-	44
St.Gallen	134	160	196	55	176	16	129	127	67	99	45	1204
Rheintal	12	13	11	3	13	-	20	23	6	18	5	124
Rorschach	3	3	4	1	1	-	4	2	-	2	2	22
Sarganserland	28	37	59	11	24	2	11	11	5	8	4	200
See-Gaster	2	-	1	1	-	-	2	-	-	-	-	6
St.Gallen	14	11	6	3	8	-	10	9	5	14	5	85
Toggenburg	1	-	1	-	-	-	-	-	-	1	-	3
Werdenberg	71	95	112	35	130	14	81	80	51	54	27	750
Wil	3	1	2	1	-	-	1	2	-	2	2	14
Zürich	40	27	27	12	32	4	24	20	11	9	3	209
Andere Kantone	34	26	28	14	26	3	22	11	10	8	3	185
Österreich	10	5	3	1	12	1	14	21	4	6	3	80
Vorarlberg	8	5	1	1	9	1	14	21	3	6	3	72
Bludenz	-	2	-	1	3	-	3	5	-	-	1	15
Bregenz	4	1	-	-	1	-	3	4	-	1	1	15
Dornbirn	-	1	-	-	3	-	1	1	-	1	-	7
Feldkirch	4	1	1	-	2	1	7	11	3	4	1	35
Andere Bundesländer	2	-	2	-	3	-	-	-	1	-	-	8
Andere	14	4	2	3	10	1	3	5	2	6	0	50
Total	252	250	305	98	276	27	210	199	102	136	55	1910

Erläuterung zur Tabelle:

Arbeitsland: nach Land, Kanton/Bundesland und Bezirk

Wegpendler Voll- und Teilzeit (2% und mehr) nach Branche und Geschlecht

Stichtag: 31.12.2013 (1010) Dezember / AST 3010 Wegpendler VZ+TZ

	in Liechtenstein wohnhafte Wegpendler		Total
	Männer	Frauen	
Sektor 1	10	3	13
A Land- u. Forstw., Fischerei	10	3	13
Sektor 2	507	116	623
CA H.v. Nahrung, Getränken, Tabakerzgn.	21	4	25
CB H.v. Textilien, Bekleidung, Schuhen	9	10	19
CC H.v. Holzwaren, Papier, Druckerzgn.	46	12	58
CD-CF H.v. chem. u. pharmazeut. Erzgn.	23	11	34
CG H.v. Gummi-, Kunststoff-, Glas-, Keramikwa.	23	9	32
CH Metallerzeugung u. -bearb., Metallerzgn.	71	10	81
CI H.v. EDV-Geräten, elektron. u. opt. Erzgn.	51	10	61
CJ H.v. elektrischer Ausrüstungen	8	1	9
CK Maschinenbau	110	27	137
CL Fahrzeugbau	27	9	36
CM Sonst. Warenh.; Rep. u. Install. Maschinen	23	6	29
D-E Energie- u. Wasserversorg.; Abfallentsorg.	17	1	18
F Baugewerbe	78	6	84
Sektor 3	636	638	1 274
G Handel, Instandhalt. u. Rep. v. Fahrzeugen	168	151	319
H Verkehr u. Lagerei	54	18	72
I Gastgewerbe	28	38	66
JA Verlagswesen, audiovis. Medien u. Rundfunk	4	4	8
JB Telekommunikation	3	2	5
JC Informatik- u. Informations-Dienstl.	37	8	45
K Finanz- u. Versicherungsdienstl.	63	34	97
L Grundstücks- u. Wohnungswesen	8	3	11
MAA Rechts- u. Steuerberat., Wirtschaftsprüfung	15	19	34
MAB Verw. v. Unternehmen, Unternehmensberat.	27	12	39
MAC Architektur- u. Ing.büros; Werkstoffanalysen	35	9	44
MB-MC F&E; sonst. techn. Tätigkeiten	10	10	20
N Sonst. wirtschaftl. Dienstl.	24	16	40
O Öffentliche Verwaltung; Sozialversich.	19	24	43
P Erziehung u. Unterricht	56	62	118
QA Gesundheitswesen	36	126	162
QB Heime u. Sozialwesen	16	50	66
R Kunst, Unterhaltung u. Erholung	13	5	18
S Sonst. Dienstl.	12	38	50
T Private Haushalte mit Hauspersonal	-	1	1
U Exterritoriale Org.; Zollbehörden	8	8	16
Total	1 153	757	1 910

Wegpendler Vollzeit (90% und mehr) nach Branche und Geschlecht

Stichtag: 31.12.2013 (1010) Dezember / AST 3010 Wegpendler VZ

	in Liechtenstein wohnhafte Wegpendler		Total
	Männer	Frauen	
Sektor 1	10	2	12
A Land- u. Forstw., Fischerei	10	2	12
Sektor 2	483	79	562
CA H.v. Nahrung, Getränken, Tabakerzgn.	21	2	23
CB H.v. Textilien, Bekleidung, Schuhen	8	5	13
CC H.v. Holzwaren, Papier, Druckerzgn.	45	5	50
CD-CF H.v. chem. u. pharmazeut. Erzgn.	23	11	34
CG H.v. Gummi-, Kunststoff-, Glas-, Keramikwa.	17	6	23
CH Metallerzeugung u. -bearb., Metallerzgn.	69	8	77
CI H.v. EDV-Geräten, elektron. u. opt. Erzgn.	48	8	56
CJ H.v. elektrischer Ausrüstungen	7	-	7
CK Maschinenbau	106	17	123
CL Fahrzeugbau	27	8	35
CM Sonst. Warenh.; Rep. u. Install. Maschinen	21	4	25
D-E Energie- u. Wasserversorg.; Abfallentsorg.	16	1	17
F Baugewerbe	75	4	79
Sektor 3	559	330	889
G Handel, Instandhalt. u. Rep. v. Fahrzeugen	154	88	242
H Verkehr u. Lagerei	51	12	63
I Gastgewerbe	26	21	47
JA Verlagswesen, audiovis. Medien u. Rundfunk	3	3	6
JB Telekommunikation	3	2	5
JC Informatik- u. Informations-Dienstl.	33	4	37
K Finanz- u. Versicherungsdienstl.	54	26	80
L Grundstücks- u. Wohnungswesen	8	1	9
MAA Rechts- u. Steuerberat., Wirtschaftsprüfung	13	12	25
MAB Verw. v. Unternehmen, Unternehmensberat.	24	7	31
MAC Architektur- u. Ing.büros; Werkstoffanalysen	34	5	39
MB-MC F&E; sonst. techn. Tätigkeiten	7	6	13
N Sonst. wirtschaftl. Dienstl.	23	8	31
O Öffentliche Verwaltung; Sozialversich.	17	9	26
P Erziehung u. Unterricht	37	18	55
QA Gesundheitswesen	33	51	84
QB Heime u. Sozialwesen	12	23	35
R Kunst, Unterhaltung u. Erholung	11	2	13
S Sonst. Dienstl.	8	24	32
T Private Haushalte mit Hauspersonal	-	1	1
U Exterritoriale Org.; Zollbehörden	8	7	15
Total	1 052	411	1 463

Wegpendler Teilzeit (50% bis 89%) nach Branche und Geschlecht

Stichtag: 31.12.2013 (1010) Dezember / AST 3010 Wegpendler TZ1

	in Liechtenstein wohnhafte Wegpendler		Total
	Männer	Frauen	
Sektor 2	20	25	45
CA H.v. Nahrung, Getränken, Tabakerzgn.	-	1	1
CB H.v. Textilien, Bekleidung, Schuhen	1	3	4
CC H.v. Holzwaren, Papier, Druckerzgn.	1	4	5
CG H.v. Gummi-, Kunststoff-, Glas-, Keramikwa.	5	3	8
CH Metallerzeugung u. -bearb., Metallerzgn.	2	1	3
CI H.v. EDV-Geräten, elektron. u. opt. Erzgn.	3	2	5
CK Maschinenbau	3	8	11
CL Fahrzeugbau	-	1	1
CM Sonst. Warenh.; Rep. u. Install. Maschinen	2	1	3
F Baugewerbe	3	1	4
Sektor 3	62	199	261
G Handel, Instandhalt. u. Rep. v. Fahrzeugen	11	44	55
H Verkehr u. Lagerei	3	5	8
I Gastgewerbe	-	12	12
JA Verlagswesen, audiovis. Medien u. Rundfunk	1	1	2
JC Informatik- u. Informations-Dienstl.	3	2	5
K Finanz- u. Versicherungsdienstl.	6	7	13
MAA Rechts- u. Steuerberat., Wirtschaftsprüfung	2	4	6
MAB Verw. v. Unternehmen, Unternehmensberat.	3	4	7
MAC Architektur- u. Ing.büros; Werkstoffanalysen	1	3	4
MB-MC F&E; sonst. techn. Tätigkeiten	2	2	4
N Sonst. wirtschaftl. Dienstl.	1	2	3
O Öffentliche Verwaltung; Sozialversich.	2	9	11
P Erziehung u. Unterricht	15	24	39
QA Gesundheitswesen	3	47	50
QB Heime u. Sozialwesen	4	23	27
R Kunst, Unterhaltung u. Erholung	1	-	1
S Sonst. Dienstl.	4	9	13
U Exterritoriale Org.; Zollbehörden	-	1	1
Total	82	224	306

Wegpendler Teilzeit (2% bis 49%) nach Branche und Geschlecht

Stichtag: 31.12.2013 (1010) Dezember / AST 3010 Wegpendler TZ2

	in Liechtenstein wohnhafte Wegpendler		Total
	Männer	Frauen	
Sektor 1	-	1	1
A Land- u. Forstw., Fischerei	-	1	1
Sektor 2	4	12	16
CA H.v. Nahrung, Getränken, Tabakerzgn.	-	1	1
CB H.v. Textilien, Bekleidung, Schuhen	-	2	2
CC H.v. Holzwaren, Papier, Druckerzgn.	-	3	3
CG H.v. Gummi-, Kunststoff-, Glas-, Keramikwa.	1	-	1
CH Metallerzeugung u. -bearb., Metallerzgn.	-	1	1
CJ H.v. elektrischer Ausrüstungen	1	1	2
CK Maschinenbau	1	2	3
CM Sonst. Warenh.; Rep. u. Install. Maschinen	-	1	1
D-E Energie- u. Wasserversorg.; Abfallentsorg.	1	-	1
F Baugewerbe	-	1	1
Sektor 3	15	109	124
G Handel, Instandhalt. u. Rep. v. Fahrzeugen	3	19	22
H Verkehr u. Lagerei	-	1	1
I Gastgewerbe	2	5	7
JC Informatik- u. Informations-Dienstl.	1	2	3
K Finanz- u. Versicherungsdienstl.	3	1	4
L Grundstücks- u. Wohnungswesen	-	2	2
MAA Rechts- u. Steuerberat., Wirtschaftsprüfung	-	3	3
MAB Verw. v. Unternehmen, Unternehmensberat.	-	1	1
MAC Architektur- u. Ing.büros; Werkstoffanalysen	-	1	1
MB-MC F&E; sonst. techn. Tätigkeiten	1	2	3
N Sonst. wirtschaftl. Dienstl.	-	6	6
O Öffentliche Verwaltung; Sozialversich.	-	6	6
P Erziehung u. Unterricht	4	20	24
QA Gesundheitswesen	-	28	28
QB Heime u. Sozialwesen	-	4	4
R Kunst, Unterhaltung u. Erholung	1	3	4
S Sonst. Dienstl.	-	5	5
Total	19	122	141

Wegpendler Voll- und Teilzeit (2% und mehr) nach Alter und Geschlecht

Stichtag: 31.12.2013 (1010) Dezember / AST 3030 Wegpendler VZ+TZ

Alter	in Liechtenstein wohnhafte Wegpendler		Total
	Männer	Frauen	
17	1	-	1
18	1	4	5
19	5	3	8
20	11	3	14
21	13	16	29
22	17	18	35
23	12	16	28
24	14	17	31
25	27	22	49
26	31	23	54
27	23	29	52
28	21	23	44
29	41	25	66
30	27	20	47
31	38	26	64
32	31	22	53
33	38	22	60
34	27	21	48
35	20	22	42
36	41	14	55
37	24	17	41
38	37	14	51
39	38	13	51
40	23	22	45
41	27	20	47
42	34	17	51
43	56	18	74
			>>

Alter	in Liechtenstein wohnhafte Wegpendler		Total
	Männer	Frauen	
44	28	21	49
45	25	22	47
46	29	21	50
47	31	20	51
48	40	12	52
49	27	20	47
50	42	24	66
51	37	18	55
52	24	18	42
53	29	19	48
54	15	12	27
55	21	17	38
56	21	17	38
57	24	9	33
58	19	8	27
59	11	10	21
60	9	3	12
61	12	5	17
62	12	3	15
63	7	5	12
64	1	1	2
65	3	2	5
66	1	1	2
67	4	1	5
72	1	1	2
76	1	-	1
78	1	-	1
Total	1 153	757	1 910

7 Zeitreihen

Bevölkerung und Beschäftigte (Voll- und Teilzeit) seit 1880

Jahr	Wohnbevölkerung	Erwerbstätige Wohnbevölkerung		Zupendler	Beschäftigte am Jahresende		
		davon Wegpendler				davon Ausländer	
1880	8 095	3 137	*	*	*	*	*
1891	7 864	3 282	*	*	*	*	*
1901	7 531	3 120	*	*	*	*	*
1911	8 020	3 479	*	*	*	*	*
1921	8 841	4 323	*	*	*	*	*
1930	9 948	4 436	-	150	4 586	*	*
1941	11 094	4 874	723	10	4 161	676	16.2%
1950	13 757	6 018	380	700	6 338	2 007	31.7%
1960	16 628	7 575	179	1 700	9 096	3 893	42.8%
1970	21 350	9 336	368	2 601	11 569	6 240	53.9%
1980	25 215	12 266	723	3 297	14 840	8 212	55.3%
1990	29 032	13 970	950	6 885	19 905	11 933	59.9%

Jahr	Einwohner	Erwerbstätige Einwohner		Zupendler	Beschäftigte am Jahresende		
		davon Wegpendler				davon Ausländer	
1997	31 391	15 993	1 190	8 388	23 191	13 691	59.0%
1998	32 075	15 915	988	8 928	23 855	14 357	60.2%
1999	32 973	16 668	1 066	9 741	25 343	15 419	60.8%
2000	33 359	16 710	1 105	11 192	26 797	16 960	63.3%
2001	34 146	17 011	1 136	12 908	28 783	18 728	65.1%
2002	34 414	16 886	1 102	13 030	28 814	18 805	65.3%
2003	34 770	16 824	1 182	13 413	29 055	19 081	65.7%
2004	34 951	16 768	1 146	13 911	29 533	19 506	66.0%
2005	35 274	16 872	1 205	14 503	30 170	20 035	66.4%
2006	35 536	17 223	1 287	15 138	31 074	20 700	66.6%
2007	35 762	17 575	1 382	16 242	32 435	21 883	67.5%
2008	35 981	17 758	1 371	17 028	33 415	22 621	67.7%
2009	36 315	17 610	1 437	16 704	32 877	22 130	67.3%
2010	36 525	18 280	1 516	17 570	34 334	23 187	67.5%
2011	36 848	18 924	1 950	18 279	35 253	23 933	67.9%
2012	37 182	19 041	1 952	18 740	35 829	24 522	68.4%
2013	37 484	18 994	1 910	19 140	36 224	24 921	68.8%

Erläuterung zu den Tabellen:

Die Zupendlerzahl im Jahre 1997 wurde nachträglich korrigiert (teilweise gerechnet).

Die Zupendlerzahlen in den Jahren 1930, 1942, 1950 und 1960 beruhen auf Schätzungen.

Bis 2009: Beschäftigte mit einem Beschäftigungsgrad von 15% und mehr.

Ab 2010: Beschäftigte mit einem Beschäftigungsgrad von 2% und mehr.

Beschäftigte (Voll- und Teilzeit) - nach Sektoren seit 1980 im Ganzen und in Prozent

Jahr	Sektor 1		Sektor 2		Sektor 3		Total	
	Landwirtschaft		Industrie		Dienstleistungen			
1980	435	2.9%	8 203	55.3%	6 202	41.8%	14 840	100%
1981	429	2.8%	9 383	61.4%	5 474	35.8%	15 286	100%
1982	377	2.5%	8 446	55.1%	6 500	42.4%	15 323	100%
1983	389	2.6%	8 242	54.3%	6 532	43.1%	15 163	100%
1984	385	2.5%	8 451	54.1%	6 779	43.4%	15 615	100%
1985	377	2.3%	8 769	54.0%	7 094	43.7%	16 240	100%
1986	375	2.2%	9 012	52.8%	7 691	45.0%	17 078	100%
1987	396	2.2%	9 514	52.5%	8 198	45.3%	18 108	100%
1988	351	1.9%	9 737	52.3%	8 512	45.8%	18 600	100%
1989	354	1.8%	10 221	53.0%	8 721	45.2%	19 296	100%
1990	351	1.8%	10 581	53.2%	8 973	45.0%	19 905	100%
1991	355	1.7%	10 435	51.1%	9 654	47.2%	20 444	100%
1992	336	1.7%	10 037	50.1%	9 664	48.2%	20 037	100%
1993	347	1.7%	9 982	48.1%	10 427	50.2%	20 756	100%
1994	348	1.7%	10 052	47.6%	10 709	50.7%	21 109	100%
1995	350	1.6%	10 199	46.5%	11 383	51.9%	21 932	100%
1996	344	1.5%	10 273	45.6%	11 906	52.9%	22 523	100%
1997	301	1.3%	10 545	45.5%	12 345	53.2%	23 191	100%
1998	318	1.3%	10 988	46.1%	12 549	52.6%	23 855	100%
1999	327	1.3%	11 450	45.2%	13 566	53.5%	25 343	100%
2000	338	1.3%	12 136	45.3%	14 323	53.5%	26 797	100%
2001	359	1.2%	13 032	45.3%	15 392	53.5%	28 783	100%
2002	366	1.3%	12 927	44.9%	15 521	53.9%	28 814	100%
2003	386	1.3%	13 073	45.0%	15 596	53.7%	29 055	100%
2004	385	1.3%	13 050	44.2%	16 098	54.5%	29 533	100%
2005	381	1.3%	13 242	43.9%	16 547	54.8%	30 170	100%
2006	398	1.3%	13 569	43.7%	17 107	55.1%	31 074	100%
2007	372	1.1%	14 096	43.5%	17 967	55.4%	32 435	100%
2008	263	0.8%	14 101	42.2%	19 051	57.0%	33 415	100%
2009	261	0.8%	13 582	41.3%	19 034	57.9%	32 877	100%
2010	272	0.8%	13 944	40.6%	20 118	58.6%	34 334	100%
2011	277	0.8%	13 875	39.4%	21 101	59.9%	35 253	100%
2012	270	0.8%	14 100	39.4%	21 459	59.9%	35 829	100%
2013	275	0.8%	14 248	39.3%	21 701	59.9%	36 224	100%

Erläuterung zur Tabelle:

Die Anzahl der Beschäftigten in den Jahren 1995, 1996 und 1997 wurde nachträglich korrigiert (teilweise gerechnet).

Ab dem Jahr 2008 sind die Sektoren gemäss NOGA 2008 erfasst.

Bis 2009: Beschäftigte mit einem Beschäftigungsgrad von 15% und mehr.

Ab 2010: Beschäftigte mit einem Beschäftigungsgrad von 2% und mehr.

Zupendler (Voll- und Teilzeit) nach Wohnsitz seit 1980

Jahr	Männer	Frauen	Schweiz	Österreich	Deutschland	Andere	Total
1980	.	.	945	2 352	-	-	3 297
1985	.	.	1 572	2 718	-	-	4 290
1990	.	.	2 213	4 672	-	-	6 885
1991	.	.	2 211	4 484	35	13	6 743
1992	.	.	2 200	4 227	36	13	6 476
1993	.	.	2 693	4 187	43	13	6 936
1994	.	.	3 072	4 199	48	15	7 334
1995	.	.	3 341	4 114	59	12	7 526
1996	5 067	2 796	3 528	4 257	70	8	7 863
1997	5 402	2 986	3 869	4 431	82	6	8 388
1998	5 897	3 031	4 035	4 781	100	12	8 928
1999	6 462	3 279	4 335	5 241	135	30	9 741
2000	7 425	3 767	4 762	6 136	213	81	11 192
2001	8 507	4 401	5 434	6 924	357	193	12 908
2002	8 477	4 553	5 742	6 844	354	90	13 030
2003	8 738	4 675	6 065	6 975	323	50	13 413
2004	9 044	4 867	6 448	7 072	351	40	13 911
2005	9 378	5 125	6 794	7 258	415	36	14 503
2006	9 807	5 331	7 338	7 266	493	41	15 138
2007	10 360	5 882	7 958	7 590	645	49	16 242
2008	10 890	6 138	8 621	7 709	651	47	17 028
2009	10 669	6 035	8 631	7 470	552	51	16 704
2010	11 119	6 451	9 082	7 817	580	91	17 570
2011	11 621	6 658	9 442	8 106	621	110	18 279
2012	11 969	6 771	9 702	8 268	591	179	18 740
2013	12 230	6 910	10 048	8 312	604	176	19 140

Erläuterung zur Tabelle:

Die Anzahl der Zupendler in den Jahren 1995, 1996 und 1997 wurde nachträglich korrigiert (teilweise gerechnet).

Bis 2009: Zupendler mit einem Beschäftigungsgrad von 15% und mehr.

Ab 2010: Zupendler mit einem Beschäftigungsgrad von 2% und mehr.

Zupendler (Voll- und Teilzeit) nach Sektoren seit 1980 im Ganzen und in Prozent

Jahr	Sektor 1		Sektor 2		Sektor 3		Total	
	Landwirtschaft		Industrie		Dienstleistungen			
1980	13	0.4%	2 781	81.9%	503	14.8%	3 397	100%
1981	15	0.4%	3 216	84.3%	585	15.3%	3 816	100%
1982	13	0.3%	3 231	82.6%	666	17.0%	3 910	100%
1983	12	0.3%	2 985	80.1%	729	19.6%	3 726	100%
1984	13	0.3%	3 141	79.2%	813	20.5%	3 967	100%
1985	13	0.3%	3 354	78.2%	923	21.5%	4 290	100%
1986	8	0.2%	3 741	76.2%	1 160	23.6%	4 909	100%
1987	16	0.3%	4 130	72.6%	1 541	27.1%	5 687	100%
1988	20	0.3%	4 248	71.8%	1 649	27.9%	5 917	100%
1989	19	0.3%	4 685	72.3%	1 778	27.4%	6 482	100%
1990	16	0.2%	4 962	72.1%	1 907	27.7%	6 885	100%
1991	14	0.2%	4 612	68.4%	2 117	31.4%	6 743	100%
1992	11	0.2%	4 426	68.3%	2 039	31.5%	6 476	100%
1993	18	0.3%	4 282	61.7%	2 636	38.0%	6 936	100%
1994	26	0.4%	4 406	60.1%	2 902	39.6%	7 334	100%
1995	32	0.4%	4 412	58.6%	3 082	41.0%	7 526	100%
1996	34	0.4%	4 591	58.4%	3 238	41.2%	7 863	100%
1997	16	0.2%	4 878	58.2%	3 494	41.7%	8 388	100%
1998	21	0.2%	5 308	59.5%	3 599	40.3%	8 928	100%
1999	23	0.2%	5 702	58.5%	4 016	41.2%	9 741	100%
2000	39	0.3%	6 400	57.2%	4 753	42.5%	11 192	100%
2001	42	0.3%	7 211	55.9%	5 655	43.8%	12 908	100%
2002	32	0.2%	7 297	56.0%	5 701	43.8%	13 030	100%
2003	44	0.3%	7 525	56.1%	5 844	43.6%	13 413	100%
2004	46	0.3%	7 661	55.1%	6 204	44.6%	13 911	100%
2005	51	0.4%	7 886	54.4%	6 566	45.3%	14 503	100%
2006	58	0.4%	8 099	53.5%	6 981	46.1%	15 138	100%
2007	61	0.4%	8 642	53.2%	7 539	46.4%	16 242	100%
2008	14	0.1%	8 773	51.5%	8 241	48.4%	17 028	100%
2009	16	0.1%	8 413	50.4%	8 275	49.5%	16 704	100%
2010	19	0.1%	8 658	49.3%	8 893	50.6%	17 570	100%
2011	20	0.1%	8 710	47.7%	9 549	52.2%	18 279	100%
2012	17	0.1%	8 963	47.8%	9 760	52.1%	18 740	100%
2013	15	0.1%	9 175	47.9%	9 950	52.0%	19 140	100%

Erläuterung zur Tabelle:

Die Anzahl der Zupendler in den Jahren 1995, 1996 und 1997 wurde nachträglich korrigiert (teilweise gerechnet).

Ab dem Jahr 2008 sind die Sektoren gemäss NOGA 2008 erfasst.

Bis 2009: Zupendler mit einem Beschäftigungsgrad von 15% und mehr.

Ab 2010: Zupendler mit einem Beschäftigungsgrad von 2% und mehr.

Beschäftigte (Voll- und Teilzeit) nach Staatsbürgerschaft und Wohnsitz seit 2005

	2005	2006	2007	2008	2009	2010	2011	2012	2013
	EWR 28	EWR 30		EWR 31					
Erwerbstätige ansässig in LI	16 872	17 223	17 575	17 758	17 610	18 280	18 924	19 041	18 994
davon Liechtensteiner	10 372	10 643	10 843	11 068	11 036	11 439	11 916	11 917	11 846
davon EWR-Bürger	3 410	3 414	3 475	3 469	3 451	3 579	3 706	3 796	3 921
davon CH-Bürger	1 982	2 013	2 063	1 999	1 978	2 003	2 054	2 048	2 006
davon Drittstaatenbürger	1 108	1 153	1 194	1 222	1 145	1 259	1 248	1 280	1 221
Wegpendler ins Ausland	1 205	1 287	1 382	1 371	1 437	1 516	1 950	1 952	1 910
davon Liechtensteiner	600	652	698	716	742	796	1 110	1 133	1 103
davon EU/EWR-Bürger	206	217	246	251	270	284	359	339	346
davon CH-Bürger	370	388	413	372	382	391	429	415	409
davon Drittstaatenbürger	29	30	25	32	43	45	52	65	52
Zupendler insgesamt	14 503	15 138	16 242	17 028	16 704	17 570	18 279	18 740	19 140
aus Österreich	7 258	7 266	7 590	7 709	7 470	7 817	8 106	8 268	8 312
aus der Schweiz	6 794	7 338	7 958	8 621	8 631	9 082	9 442	9 702	10 048
aus anderen Staaten	451	534	694	698	603	671	731	770	780
davon Liechtensteiner	363	383	407	442	453	504	514	523	560
davon EWR-Bürger	8 720	9 072	9 815	10 259	10 022	10 618	11 174	11 545	11 901
davon CH-Bürger	4 994	5 300	5 640	5 921	5 848	6 027	6 146	6 221	6 249
davon Drittstaatenbürger	426	383	380	406	381	421	445	451	430
Beschäftigte insgesamt	30 170	31 074	32 435	33 415	32 877	34 334	35 253	35 829	36 224
davon Liechtensteiner	10 135	10 374	10 552	10 794	10 747	11 147	11 320	11 307	11 303
davon Ausländer	20 035	20 700	21 883	22 621	22 130	23 187	23 933	24 522	24 921
davon EWR-Bürger	11 924	12 269	13 044	13 477	13 203	13 913	14 521	15 002	15 476
davon CH-Bürger	6 606	6 925	7 290	7 548	7 444	7 639	7 771	7 854	7 846
davon Drittstaatenbürger	1 505	1 506	1 549	1 596	1 483	1 635	1 641	1 666	1 599

Erläuterung zur Tabelle:

Bis 2009: Beschäftigte mit einem Beschäftigungsgrad von 15% und mehr.

Ab 2010: Beschäftigte mit einem Beschäftigungsgrad von 2% und mehr.

Übersicht Arbeitsstätten und Arbeitsplätze seit 2005

	2005	2006	2007	2008	2009	2010	2011	2012	2013	Veränderung zum Vorjahr
Arbeitsstätten	3 642	3 811	3 870	4 012	4 012	4 318	4 534	4 624	4 698	1.6%
Sektor 1 (Landwirtschaft)	135	135	134	113	110	111	114	112	112	0.0%
Sektor 2 (Industrie)	601	613	599	585	585	588	592	603	615	2.0%
Sektor 3 (Dienstleistungen)	2 906	3 063	3 137	3 314	3 317	3 619	3 828	3 909	3 971	1.6%
davon Private Haushalte	198	206	199	187	189	307	440	343	358	4.4%
Arbeitsplätze	30 757	31 694	33 098	34 147	33 611	35 700	36 682	37 284	37 805	1.4%
Vollzeit (90 - 100%)	23 987	24 665	25 662	26 197	25 628	25 775	26 213	26 434	26 543	0.4%
Teilzeit 1 (50 - 89%)	3 979	4 120	4 398	4 618	4 681	4 851	5 156	5 346	5 524	3.3%
Teilzeit 2 (2 - 49%)	2 791	2 909	3 038	3 332	3 302	5 074	5 313	5 504	5 738	4.3%
Vollzeitäquivalente	27 228	28 026	29 248	29 996	29 466	29 896	30 591	30 985	31 236	0.8%

Arbeitsplätze seit 2005

nach Wohnsitz der Arbeitskraft und Standortgemeinde

	2005	2006	2007	2008	2009	2010	2011	2012	2013	Veränderung zum Vorjahr
Arbeitsplätze (Voll- und Teilzeit)	30 757	31 694	33 098	34 147	33 611	35 700	36 682	37 284	37 805	1.4%
Wohnsitz Inland (Einwohner)	16 167	16 459	16 745	16 993	16 791	17 895	18 143	18 267	18 369	0.6%
Wohnsitz Ausland (Zupendler)	14 590	15 235	16 353	17 154	16 820	17 805	18 539	19 017	19 436	2.2%
Standortgemeinde										
Vaduz	8 287	8 542	9 022	9 367	9 334	9 522	9 733	9 834	10 018	1.9%
Triesen	2 883	3 059	3 155	3 315	3 233	3 530	3 511	3 600	3 549	-1.4%
Balzers	3 093	3 062	3 097	3 123	2 971	3 183	3 354	3 346	3 406	1.8%
Triesenberg	791	787	805	824	830	882	890	924	913	-1.2%
Schaan	7 288	7 477	7 834	8 218	8 058	8 905	9 071	9 082	9 246	1.8%
Planken	63	56	56	59	66	78	77	69	75	8.7%
Eschen	3 400	3 471	3 642	3 674	3 594	3 853	4 219	4 493	4 576	1.8%
Mauren	1 782	1 965	2 040	2 127	2 052	2 069	2 018	2 083	2 070	-0.6%
Gamprin	2 089	2 131	2 281	2 179	2 212	2 314	2 347	2 337	2 419	3.5%
Ruggell	871	924	952	1 046	1 055	1 146	1 244	1 292	1 301	0.7%
Schellenberg	210	220	214	215	206	218	218	224	232	3.6%

Erläuterung zu den Tabellen:

Ab dem Jahr 2008 sind die Sektoren gemäss NOGA 2008 erfasst.

Bis 2009: Beschäftigte mit einem Beschäftigungsgrad von 15% und mehr.

Ab 2010: Beschäftigte mit einem Beschäftigungsgrad von 2% und mehr.

Vollzeitäquivalente seit 2005 - Verteilung der Personalressourcen nach Sektor, Landschaft und Geschlecht

	2005	2006	2007	2008	2009	2010	2011	2012	2013	Veränderung zum Vorjahr
Vollzeitäquivalente	27 228	28 026	29 248	29 996	29 466	29 896	30 591	30 985	31 236	0.8%
Sektor 1 (Landwirtschaft)	351	367	346	247	244	248	254	249	252	1.2%
Sektor 2 (Industrie)	12 736	13 037	13 576	13 556	13 036	13 297	13 206	13 410	13 545	1.0%
Sektor 3 (Dienstleistungen)	14 141	14 621	15 326	16 193	16 186	16 350	17 130	17 326	17 439	0.7%
Oberland	19 707	20 205	21 054	21 722	21 309	21 652	21 957	21 980	22 169	0.9%
Unterland	7 521	7 821	8 195	8 275	8 158	8 243	8 635	9 007	9 067	0.7%
Männer	17 912	18 458	19 044	19 559	19 177	19 450	19 920	20 220	20 385	0.8%
Frauen	9 317	9 567	10 204	10 438	10 288	10 445	10 671	10 765	10 851	0.8%
Frauenanteil	34.2%	34.1%	34.9%	34.8%	34.9%	34.9%	34.9%	34.7%	34.7%	.

Erläuterung zur Tabelle:

Ab dem Jahr 2008 sind die Sektoren gemäss NOGA 2008 erfasst.

Werte gerundet.

Bis 2009: Arbeitsverhältnisse mit einem Beschäftigungsgrad von 15% und mehr.

Ab 2010: Arbeitsverhältnisse mit einem Beschäftigungsgrad von 2% und mehr.

Unternehmen nach Sektoren seit 2005

Wirtschaftssektor	2005	2006	2007	2008	2009	2010	2011	2012	2013	Veränderung zum Vorjahr
Sektor 1 (Landwirtschaft)	126	122	121	99	97	98	103	100	100	0.0%
Sektor 2 (Industrie)	597	602	584	572	573	578	582	593	604	1.9%
Sektor 3 (Dienstleistungen)	2 531	2 692	2 790	2 977	2 966	3 151	3 343	3 404	3 461	1.7%
Total	3 254	3 416	3 495	3 648	3 636	3 827	4 028	4 097	4 165	1.7%

Erläuterung zur Tabelle:

Ab dem Jahr 2008 sind die Sektoren gemäss NOGA 2008 erfasst.

Unternehmen nach Grössenklassen seit 2005

Grössenklasse	2005	2006	2007	2008	2009	2010	2011	2012	2013	Veränderung zum Vorjahr
1 - 9 Beschäftigte (Voll- und Teilzeit)	2 784	2 943	3 026	3 158	3 143	3 301	3 485	3 554	3 621	1.9%
10 - 49 Beschäftigte (Voll- und Teilzeit)	394	393	383	401	400	437	449	443	442	-0.2%
50 - 249 Beschäftigte (Voll- und Teilzeit)	59	63	68	71	76	72	77	83	85	2.4%
250+ Beschäftigte (Voll- und Teilzeit)	17	17	18	18	17	17	17	17	17	0.0%
Total	3 254	3 416	3 495	3 648	3 636	3 827	4 028	4 097	4 165	1.7%

Beschäftigte bei Unternehmen nach Sektoren seit 2005

Wirtschaftssektor	2005	2006	2007	2008	2009	2010	2011	2012	2013	Veränderung zum Vorjahr
Sektor 1 (Landwirtschaft)	357	356	355	239	224	241	236	230	231	0.4%
Sektor 2 (Industrie)	13 406	13 635	14 170	14 220	13 675	14 065	14 011	14 364	14 549	1.3%
Sektor 3 (Dienstleistungen)	16 677	17 372	18 317	19 436	19 455	21 014	22 026	22 242	22 557	1.4%
Total	30 440	31 363	32 842	33 895	33 354	35 320	36 273	36 836	37 337	1.4%

Durchschnittliche Anzahl Beschäftigte bei den Unternehmen nach Sektoren seit 2005

Wirtschaftssektor	2005	2006	2007	2008	2009	2010	2011	2012	2013	Veränderung zum Vorjahr
Sektor 1 (Landwirtschaft)	2.8	2.9	2.9	2.4	2.3	2.5	2.3	2.3	2.3	0.4%
Sektor 2 (Industrie)	22.5	22.6	24.3	24.9	23.9	24.3	24.1	24.2	24.1	-0.6%
Sektor 3 (Dienstleistungen)	6.6	6.5	6.6	6.5	6.6	6.7	6.6	6.5	6.5	-0.3%
Total	9.4	9.2	9.4	9.3	9.2	9.2	9.0	9.0	9.0	-0.3%

Erläuterung zu den Tabellen:

Ab dem Jahr 2008 sind die Sektoren gemäss NOGA 2008 erfasst.

Bis 2009: Beschäftigte mit einem Beschäftigungsgrad von 15% und mehr.

Ab 2010: Beschäftigte mit einem Beschäftigungsgrad von 2% und mehr.

C Methodik und Qualität

Zweck dieses Kapitels ist es, den Statistiknutzerinnen und -nutzern Hintergrundinformationen über die Methodik dieser Statistik und die Qualität der statistischen Informationen zu bieten. Dies ermöglicht es, die Aussagekraft der Ergebnisse besser einzuschätzen.

Der Abschnitt über die Methodik orientiert zunächst über Zweck und Gegenstand der Statistik und beschreibt dann die Datenquellen sowie die Datenaufarbeitung. Es folgen Angaben zur Publikation der Ergebnisse sowie wichtige Hinweise.

Der Abschnitt über die Qualität basiert auf den Vorgaben von Eurostat über die Qualitätsberichterstattung und beschreibt Relevanz, Genauigkeit, Aktualität, Pünktlichkeit, Kohärenz und Vergleichbarkeit der statistischen Informationen.

1 Methodik

1.1 Hauptinhalt der Statistik

Die Beschäftigungsstatistik enthält detaillierte Angaben über die Struktur der Beschäftigten und Arbeitsplätze sowie der Vollzeitäquivalente der in Liechtenstein beschäftigten Personen. Ebenso sind Angaben zu den im Ausland wohnhaften Zupendlern und den im Ausland arbeitenden Wegpendlern enthalten. Die Statistik beruht auf mehreren Datenquellen, insbesondere auf der jährlichen Vollerhebung der Beschäftigten bei den in Liechtenstein ansässigen Unternehmen sowie auf der Erhebung bei den in Liechtenstein wohnenden und im Ausland arbeitenden Personen (Wegpendler). Weitere Statistiken in Zusammenhang mit der Beschäftigungsstatistik sind: Bevölkerungsstatistik, Arbeitslosenstatistik und Volkswirtschaftliche Gesamtrechnung.

1.2 Verwendungszweck der Statistik

Die Beschäftigungsstatistik wird in erster Linie verwendet, um sich über die Entwicklung der Zahl und Struktur der Beschäftigten, Arbeitsplätze und Vollzeitäquivalente zu informieren. Von besonderem Interesse sind dabei die Zupendler aus dem Ausland.

Genutzt wird die Beschäftigungsstatistik im Inland insbesondere von der Regierung, verschiedenen Amtsstellen, den Gemeinden, den Wirtschaftsverbänden und der

wissenschaftlichen Forschung. Im Ausland zählen die nationalen statistischen Ämter, Eurostat, die Vereinten Nationen (UNO) sowie Botschaften und Konsulate zu den Nutzern. Die liechtensteinischen Landeszeitungen informieren die Öffentlichkeit jeweils über die Hauptinhalte der neu publizierten Beschäftigungsstatistik.

1.3 Gegenstand der Statistik

Erfasst werden in der Beschäftigungsstatistik alle im Inland und Ausland wohnhaften Personen, die am Stichtag 31. Dezember in Liechtenstein arbeiten, sowie alle Personen, die in Liechtenstein wohnen und im Ausland arbeiten (Wegpendler). Somit werden die von den Unternehmen gemeldeten Beschäftigten und die Angaben der befragten Personen ausgewiesen.

Die Beschäftigungsstatistik stützt sich auf die Definitionen von Eurostat, insbesondere auf die Definition der Erwerbstätigen, der Beschäftigungsverhältnisse und der Vollzeitäquivalente gemäss dem Europäischen System Volkswirtschaftlicher Gesamtrechnungen (ESVG 95), Kapitel 11.

Gemäss ESVG 95 sind die Erwerbstätigen alle Personen – Arbeitnehmer und Selbstständige –, die eine Produktionstätigkeit ausüben. In dieser Publikation werden die Erwerbstätigen als Beschäftigte bezeichnet.

Gemäss ESVG 95 unterscheidet sich der Begriff Beschäftigungsverhältnisse vom Begriff Erwerbstätige. Die Beschäftigungsverhältnisse umfassen auch die zweite, dritte oder weitere Beschäftigung eines Erwerbstätigen. In dieser Publikation werden die Beschäftigungsverhältnisse Arbeitsplätze genannt.

Gemäss ESVG 95 entsprechen die Vollzeitäquivalente der Zahl der auf Normalarbeitszeit umgerechneten Beschäftigungsverhältnisse. Zwei Beschäftigungsverhältnisse mit einem Umfang von 80% und 20% der Normalarbeitszeit ergeben ein Vollzeitäquivalent.

Seit dem Jahr 2000 werden obige Definitionen angewendet und zwischen Beschäftigten, Arbeitsplätzen und Vollzeitäquivalenten unterschieden. Bis zum Jahr 2009 wurden in der liechtensteinischen Beschäftigungsstatistik nur Beschäftigte erfasst, die mehr als sechs Stunden pro Woche arbeiteten. Ab dem Jahr 2010 wurde die minimale Wochenarbeitszeit der europäischen Definition ange-

passt, wonach Personen erfasst werden, die eine Stunde und mehr pro Woche erwerbstätig sind.

Beschäftigte

Beschäftigte sind Personen, die eine Stunde und mehr pro Woche erwerbstätig sind, unabhängig davon, ob sie einer bezahlten Arbeit nachgehen oder unentgeltlich tätig sind. Bis 2009 wurden nur Personen erfasst, die mehr als sechs Stunden pro Woche einer Arbeit nachgingen. Als Beschäftigte gelten auch Inhaber, Pächter, Direktoren, Pfarrer, Selbstständigerwerbende, Angestellte oder Arbeiter, Lehrlinge, Aushilfen, im Aussendienst tätige Personen (z.B. Monteure, Chauffeure, Vertreter) sowie Volontäre, Praktikanten und mitarbeitende Familienmitglieder.

Arbeitsplätze

Die Arbeitsplätze oder Beschäftigungsverhältnisse unterscheiden sich vom Begriff „Beschäftigte“ darin, dass eine Person mehrere Beschäftigungsverhältnisse haben kann. Die Zahl der Arbeitsplätze liegt immer über der Zahl der Beschäftigten.

Vollzeitäquivalente

Die Vollzeitäquivalente der Beschäftigten entsprechen der Zahl der auf Normalarbeitszeit umgerechneten Beschäftigungsverhältnisse. Zwei Beschäftigungsverhältnisse mit einem Umfang von 80% und 20% der Normalarbeitszeit ergeben ein Vollzeitäquivalent.

1.4 Datenquellen

Die Beschäftigungsstatistik beruht auf Erhebungen des Amtes für Statistik und auf Verwaltungsdaten des Ausländer- und Passamtes.

Als Grundlage für die Ermittlung der Beschäftigten dient die Datenbank „Liechtensteinisches Unternehmensregister (LUR)“, welche Teil des „Zentralen Personenregisters (ZPR)“ der Landesverwaltung ist.

In Zusammenhang mit der Beschäftigungsstatistik werden folgende Erhebungen durchgeführt:

Monatliche Meldungen der Unternehmen

Seit September 1998 sind alle in Liechtenstein ansässigen Unternehmen verpflichtet, die Eintritte und Austritte

von Beschäftigten dem Amt für Statistik monatlich zu melden. Die Unternehmen melden folgende Angaben zu den Beschäftigten: Eintritts- oder Austrittsdatum, AHV-Nummer, Name und Vorname, genaue Wohnadresse, Staatsangehörigkeit, Geburtsdatum, Geschlecht, Zivilstand und Beschäftigungsgrad. Arbeitsverhältnisse von Personen mit ausländischer Staatsbürgerschaft ergehen zur Erfassung an das Ausländer- und Passamt. Ab dem Jahr 2010 sind alle Beschäftigten zu melden, die eine Stunde und mehr pro Woche und insgesamt 50 Stunden und mehr pro Jahr erwerbstätig sind. Früher waren nur Beschäftigte mit einer Wochenarbeitszeit von mehr als sechs Stunden meldepflichtig.

Vollerhebung bei den Unternehmen

Damit eine hohe Datenqualität erreicht werden kann, erhalten alle in Liechtenstein tätigen Unternehmen vom Amt für Statistik jährlich einen Auszug aus dem Unternehmensregister mit allen am 31. Dezember in ihrem Unternehmen beschäftigten Personen zur Korrektur. Die Unternehmen überprüfen die Beschäftigtenliste und ergänzen sie mit allfälligen Zu- und Abgängen. Zudem überprüfen sie den ausgewiesenen Beschäftigungsgrad jedes Beschäftigten. Um eine hohe Rücklaufquote zu erreichen, werden die Unternehmen zwei Mal schriftlich und ein Mal telefonisch an ihre Meldepflicht erinnert. Die telefonische Erinnerung ergeht nur an Unternehmen mit drei und mehr Beschäftigten. Arbeitsverhältnisse von Personen mit ausländischer Staatsbürgerschaft ergehen zur Erfassung an das Ausländer- und Passamt.

Erhebungen bei Personen mit unbekannter Tätigkeit

Meldet ein Unternehmen den Austritt eines Beschäftigten, so erhält diese Person im Unternehmensregister den Vermerk „Unbekannte Tätigkeit“. Meldet ein anderes Unternehmen den Eintritt dieser Person, so wird sie dem neuen Unternehmen zugeordnet und der Vermerk „Unbekannte Tätigkeit“ wird gelöscht. Jährlich erhalten die Personen mit dem Vermerk „Unbekannte Tätigkeit“ per 31. Dezember vom Amt für Statistik ein Erhebungsblatt. Die befragten Personen können ihren neuen Arbeitgeber bekanntgeben, bzw. mitteilen, ob sie allenfalls zum Stichtag nicht mehr erwerbstätig waren. Es wird ein Erinnerungsschreiben versandt. Arbeitsverhältnisse von Personen mit ausländischer Staatsbürgerschaft ergehen zur Erfassung an das

Ausländer- und Passamt. Per 31. Dezember 2011 wurde eine erweiterte Erhebung bei den erwerbstätigen Einwohnern durchgeführt. Die per 31. Dezember 2011 erhöhte Anzahl der Beschäftigten, Arbeitsplätze und Vollzeitäquivalente sowie der Unternehmen war auch auf diese Erhebung zurückzuführen.

Erhebung der Wegpendler ins Ausland

Seit dem Berichtsjahr 2011 erhalten die im Unternehmensregister erfassten Wegpendler per 31. Dezember jährlich ein Erhebungsblatt, auf dem sie den angegebenen Arbeitgeber bestätigen können oder bei einem zwischenzeitlichen Austritt Angaben zur neuen Erwerbssituation machen können. Es wird ein Erinnerungsschreiben versandt. Arbeitsverhältnisse von Personen mit ausländischer Staatsbürgerschaft ergehen zur Erfassung an das Ausländer- und Passamt. Frühere Erhebungen wurden für die Stichtage 31. Dezember 2002, 2004, 2006 und 2008 durchgeführt. Wegen der Belastung der Befragten durch die Volkszählung 2010 wurde auf die Erhebung per 31. Dezember 2010 verzichtet.

1.5 Datenaufarbeitung

Die in Liechtenstein ansässigen Unternehmen melden monatlich die Eintritte und Austritte ihrer Beschäftigten dem Amt für Statistik. Nach Erfassung der Meldung per Stichtag 31. Dezember erhalten die Unternehmen Mitte Februar des Folgejahres vom Amt für Statistik einen Auszug aus dem Unternehmensregister mit allen am 31. Dezember in ihrem Unternehmen beschäftigten Personen zur Korrektur. Anfang März und Anfang April erhalten die nichtmeldenden Unternehmen Erinnerungsschreiben. Ab Ende April werden die Unternehmen, mit drei und mehr Beschäftigten, welche sich nicht meldeten, telefonisch befragt.

Anfang Mai erhalten die Personen, welche vormals eine Erwerbstätigkeit ausübten und am Stichtag 31. Dezember des Vorjahres im Unternehmensregister mit dem Vermerk „Unbekannte Tätigkeit“ registriert waren, vom Amt für Statistik ein Erhebungsblatt. Die befragten Personen können ihren neuen Arbeitgeber bekanntgeben, bzw. mitteilen, ob sie allenfalls zum Stichtag nicht mehr erwerbstätig waren. Es wird ein Erinnerungsschreiben versandt.

Seit dem Berichtsjahr 2011 erhalten die im Unternehmensregister erfassten Wegpendler jährlich per 31. Dezember ein Erhebungsblatt. Frühere Erhebungen wurden für die Stichtage 31. Dezember 2002, 2004, 2006 und 2008 durchgeführt. Wegen der Belastung der Befragten durch die Volkszählung 2010 wurde auf die Erhebung per 31. Dezember 2010 verzichtet.

Nach der Erfassung der eingegangenen Fragebogen werden die Daten betreffend Beschäftigung und Bevölkerung in ein Datawarehouse geladen und mittels 46 automatisierter Abfragen auf Fehler in den Datenzusammenhängen geprüft und Fehlerlisten erstellt. Das Amt für Statistik erhält 21 Fehlerlisten, das Ausländer- und Passamt 19 und das Zivilstandsamt 6 Fehlerlisten zur Korrektur. Mit den 46 Fehlerlisten können nicht alle Fehler erkannt werden, deshalb werden Sonderprüfungen durchgeführt:

- Der NOGA-Code muss über alle statistischen Einheiten konsistent sein.
- Die privaten Haushalte müssen den korrekten NOGA-Code aufweisen.
- Selbstständigerwerbende dürfen nur in den Unternehmen mit den Rechtsformen „Einfache Gesellschaft“, „Einzelunternehmen“ und „Kollektivgesellschaft/Offene Handelsgesellschaft“ vorkommen.
- Bei allen in Liechtenstein ansässigen Unternehmen muss der VGR-Sektor erfasst sein.

Die Überprüfungsarbeiten konnten am 24. Juni 2014 abgeschlossen werden und somit standen im Datawarehouse fehlerfreie Daten für die Erstellung der statistischen Tabellen zur Verfügung.

Die Beschäftigungsstatistik beruht auf einer vollständigen Erfassung der in Liechtenstein gemeldeten Personen. Hochrechnungen oder Imputationen für fehlende Angaben werden nicht durchgeführt, ausser bei Personen mit unbekannter Tätigkeit. Diesen Personen wird aufgrund der Einträge im ZPR das Merkmal Arbeitslos, Hausfrau/Hausmann, Kind/Schüler/Student oder Rentner zugewiesen. Es werden auch keine statistischen Korrekturen zum Ausgleich allfälliger Differenzen vorgenommen.

1.6 Publikation der Ergebnisse

Die Beschäftigungsstatistik wird in Papierform und elektronisch als pdf-Dokument veröffentlicht. Die Tabellen der Beschäftigungsstatistik stehen auf der Homepage des Amtes für Statistik auch als Excel-Datei zur Verfügung. Es wird jährlich die Publikation Beschäftigungsstatistik mit Angaben zum Stichtag 31. Dezember veröffentlicht. Für die Beschäftigungsstatistik werden zu einem früheren Zeitpunkt vorläufige Ergebnisse publiziert.

Die geplanten Veröffentlichungszeitpunkte sind:

- Beschäftigungsstatistik – Vorläufige Ergebnisse: 2.5 Monate nach dem Stichtag 31. Dezember
- Beschäftigungsstatistik: 9 Monate nach dem Stichtag 31. Dezember

1.7 Wichtige Hinweise

Um die Pendlerströme besser aufzuzeigen, wurde der Tabellenteil mit zwei zusätzlichen Tabellen erweitert: Bei der Tabelle „Zupendler Voll- und Teilzeit (2% und mehr) nach Wohnsitz und Arbeitsgemeinde“ wird der Wohnsitz nach Wohnland, Kanton/Bundesland und Bezirk ausgewiesen. Bei der Tabelle „Wegpendler Voll- und Teilzeit (2% und mehr) nach Arbeitsland und Wohngemeinde“ wird das Arbeitsland nach Kanton/Bundesland und Bezirk ausgewiesen.

Per 31. Dezember 2011 wurde eine erweiterte Erhebung bei den erwerbstätigen Einwohnern durchgeführt. Die per 31. Dezember 2011 erhöhte Anzahl der Beschäftigten, Arbeitsplätze und Vollzeitäquivalente sowie der Unternehmen war auch auf diese Erhebung zurückzuführen.

Bis 2009 wurden in der Beschäftigungsstatistik die Erwerbstätigen mit einem Beschäftigungsgrad von 15% oder höher ausgewiesen, was einer Wochenarbeitszeit von mehr als sechs Stunden entsprach. In der Bevölkerungsstatistik hingegen waren alle Erwerbstätigen enthalten, unabhängig vom Beschäftigungsgrad.

Ab dem Jahr 2010 werden in der Beschäftigungsstatistik und in der Bevölkerungsstatistik die Erwerbstätigen mit einem Beschäftigungsgrad von 2% und mehr ausgewiesen, was einer Wochenarbeitszeit von einer Stunde und mehr entspricht. Somit sind die beiden Statistiken ab dem Jahr 2010 kohärent. Weitere Ausführungen sind in der Beschäftigungsstatistik 2010 enthalten.

2 Qualität

2.1 Relevanz

Die Beschäftigungsstatistik kann die meisten Nutzerwünsche betreffend Stand und Struktur der Beschäftigten erfüllen. Die Informationen über die Beschäftigung werden wie folgt strukturiert:

- Beschäftigte nach
 - Vollzeit/Teilzeit, Branche, Wohnsitz, Arbeitsort, Staatsbürgerschaft und Geschlecht
- Arbeitsplätze nach
 - Vollzeit/Teilzeit, Branche, Wohnsitz, Arbeitsort, Staatsbürgerschaft und Geschlecht
- Arbeitsstätten und Unternehmen
 - Arbeitsstätten nach Gemeinde, Vollzeit/Teilzeit, Branche und Anzahl Arbeitsplätze
 - Unternehmen nach Branche und Anzahl Arbeitsplätze
- Vollzeitäquivalente nach
 - Gemeinde, Branche, Wohnsitz, Geschlecht, Liechtensteiner/Ausländer und Anzahl Arbeitsstätten
- Zupendler aus dem Ausland nach
 - Wohnland (inkl. Kanton/Bundesland und Bezirk), Arbeitsgemeinde, Branche, Staatsbürgerschaft und Geschlecht,
- Wegpendler ins Ausland nach
 - Arbeitsland (inkl. Kanton/Bundesland und Bezirk), Branche, Geschlecht, Altersjahr und Vollzeit/Teilzeit

2.2 Genauigkeit

2.2.1 Qualität der verwendeten Datenquellen

Am 26. März 2014 wurden die vorläufigen Ergebnisse der Beschäftigten nach Arbeitsgemeinden veröffentlicht. Die vorläufige Zahl der Beschäftigten wurde mit 36 320 Personen +/- 200 Personen angegeben. Die definitive Beschäftigtenzahl betrug 36 224 Personen. Die Abweichung der definitiven Ergebnisse zu den vorläufigen Ergebnissen betrug -96 Beschäftigte.

Die Qualität der Datenquellen für die Beschäftigungsstatistik ist insgesamt als gut einzuschätzen. Von grosser Wichtigkeit ist, dass von jedem in Liechtenstein tätigen Unternehmen mindestens eine beschäftigte Person registriert ist, denn dann erhält das Unternehmen per 31. Dezember eine Beschäftigtenliste zur Korrektur und Ergänzung.

Möchte eine Person, mit Wohnsitz im Ausland, in Liechtenstein arbeiten, so muss vorgängig beim Ausländer- und Passamt eine Bewilligung oder Meldebestätigung eingeholt werden. Das Ausländer- und Passamt erfasst dabei den Arbeitgeber der betreffenden Person. Ist das Unternehmen nicht im LUR registriert, so wird es vom Amt für Statistik erfasst und es erhält per 31. Dezember eine Beschäftigtenliste zur Korrektur und Ergänzung. Spätestens ab diesem Zeitpunkt sollten alle Beschäftigten des Unternehmens registriert sein. Da über die Hälfte der Beschäftigten im Ausland wohnen und eine Arbeitsbewilligung oder Meldebestätigung benötigen, ist die Wahrscheinlichkeit sehr hoch, dass allein auf diesem Wege die Unternehmen im Unternehmensregister registriert und in die Erhebung einbezogen sind.

Wechselt ein Beschäftigter in ein neu gegründetes Unternehmen, welches den Beschäftigten nicht dem Amt für Statistik meldet, so wird diese Person mit der Erhebung „Unbekannte Tätigkeit“ befragt und das Amt für Statistik erfasst das Unternehmen und das Arbeitsverhältnis im Unternehmensregister. Per 31. Dezember erhält das Unternehmen eine Beschäftigtenliste zur Korrektur und Ergänzung.

Erteilt das Amt für Volkswirtschaft eine Gewerbebewilligung, so erhält die Person ein Meldeformular, damit der Eintritt in die Unternehmung dem Amt für Statistik gemeldet werden kann.

Im Gegensatz zu vielen anderen Staaten basiert die liechtensteinische Beschäftigungsstatistik auf einer Vollerhebung bei Unternehmen und Privatpersonen und ist nicht an eine Schätzung oder Fortschreibung gebunden. Damit ist die Beschäftigungsstatistik eine Abbildung der Melde-realität.

2.2.2 Abdeckung

In der Beschäftigungsstatistik werden die Beschäftigten gemäss den Vollerhebungen per 31. Dezember abgebildet.

Eine Übererfassung von in Liechtenstein Beschäftigten ist nur in geringem Umfang möglich, da die Rücklaufquote der Vollerhebungen bei den Unternehmen betreffend die Beschäftigten bei 99.5% lag.

Eine Untererfassung von in Liechtenstein Beschäftigten liegt vor, wenn Personen illegal in Liechtenstein beschäftigt sind oder wenn nicht bekannt ist, dass ein Unternehmen mindestens eine Person beschäftigt und das Unternehmen somit keine Beschäftigtenliste zur Korrektur und Ergänzung erhält.

Bei den Wegpendlern ist sowohl eine Über- als auch Untererfassung möglich. Eine Übererfassung ist möglich, wenn die befragten Personen das Erhebungsblatt nicht retournieren und zwischenzeitlich nicht mehr erwerbstätig sind. Eine Übererfassung ist jedoch nur in geringem Umfang möglich, weil 90.6% der befragten Personen antworteten. Da nur registrierte Wegpendler befragt werden, ist eine Untererfassung wahrscheinlich, insbesondere wenn Personen vor Antritt des Arbeitsverhältnisses nicht erwerbstätig waren oder nicht registriert im Ausland erwerbstätig waren.

Fehlklassifikationen im Sinne einer nicht korrekten Branchenzuteilung sind möglich, da der Schwerpunkt der Unternehmenstätigkeit sich im Laufe der Zeit verlagern kann.

2.2.3 Messfehler

Allfällige Messfehler, das heisst eine Abweichung zwischen dem gemeldeten und erfassten Arbeitsverhältnis, sind in geringem Umfang möglich, aber sie werden bei der nächsten Vollerhebung durch die Unternehmen korrigiert.

2.2.4 Antwortausfälle

Die Rücklaufquote der einzelnen Erhebungen per 31. Dezember 2013 war sehr hoch.

Vollerhebung bei den Unternehmen

	Befragt	Rücklauf	Rücklaufquote
Arbeitsstätten	4 747	4 609	97.1%
Beschäftigte	39 221	39 011	99.5%

Erhebungen bei Personen mit unbekannter Tätigkeit

	Befragt	Rücklauf	Rücklaufquote
Personen	877	841	95.9%

Am 5. Mai 2014 wurden 877 Personen mit unbekannter Tätigkeit befragt. Bis zum 11. Juni 2014 hatten 683 Befragte geantwortet. Bei 194 Personen mit unbekannter Tätigkeit, die sich nicht meldeten, wurde die Erwerbstätigkeit mit den Gemeindeverwaltungen abgeklärt. Zu 158 Personen konnten die Gemeinden Angaben zum Arbeitsverhältnis bekannt geben. Lediglich bei 36 Personen konnten die Gemeinden keine Angaben machen, sodass diese Personen als nicht erwerbstätig erfasst wurden.

2.2.5 Datenaufarbeitung

Jeweils per Stichtag Ende eines Monats werden die Daten des ZPR mittels 46 automatisierter Abfragen auf Fehler in den Datenzusammenhängen geprüft und durch die verantwortlichen Amtsstellen korrigiert. Die Prüfung erfolgt so lange, bis keine Fehler mehr vorliegen.

2.3 Aktualität und Pünktlichkeit

Zwischen dem Stichtag der Publikation und dem Veröffentlichungszeitpunkt lag ein Zeitraum von rund 9 Monaten. Die Veröffentlichung der vorliegenden Publikation erfolgte zum angekündigten Zeitpunkt von Anfang Oktober 2014.

2.4 Kohärenz und Vergleichbarkeit

2.4.1 Zeitliche und räumliche Vergleichbarkeit

Systematik der Wirtschaftszweige NOGA

Die Beschäftigungsstatistik enthält für die Beschäftigten eine Zeitreihe, die bis 1980 zurückreicht. Mit der Einführung des Liechtensteinischen Unternehmensregisters konnten ab dem Jahr 2001 zusätzlich Arbeitsstätten und Unternehmen sowie Arbeitsplätze und Vollzeitäquivalente ausgewiesen werden. Ab dem Jahr 2008 sind die Branchen gemäss der Allgemeinen Systematik der Wirtschaftszweige NOGA 2008 ausgewiesen, was zu einem Bruch der Zeitreihe führte. Um die Vergleichbarkeit mit den Vorjahren zu gewährleisten, wurden in der Beschäftigungsstatistik 2008 die Haupttabellen zusätzlich mit der früheren NOGA 2002 veröffentlicht. Um Langzeitvergleiche zu ermöglichen, finden sich im Internet unter der Rubrik „Publikationsarchiv, Beschäftigungsstatistik“ für die Jahre 2005 bis 2007 Auswertungen mit der NOGA 2008.

Seit der Einführung der NOGA im Jahre 1997 sind die Angaben der Branchen auf europäischer Ebene vergleichbar. In räumlicher Hinsicht gab es keine Änderung der Definitionen.

Definition Beschäftigter

Für die Beschäftigungsstatistik 2010 wurde die Definition der Beschäftigten den europäischen Vorgaben angepasst, wonach Personen als Beschäftigte gelten, die eine Stunde und mehr pro Woche arbeiten. Früher galten Personen als Beschäftigte, die mehr als sechs Stunden pro Woche arbeiteten. Eine Arbeitszeit von einer Stunde pro Woche entspricht einem Beschäftigungsgrad von 2% und eine Arbeitszeit von sechs Stunden pro Woche entspricht einem Beschäftigungsgrad von 15%. Ab dem Jahr 2010 wird die neue Definition mit einem Beschäftigungsgrad von 2% und mehr verwendet, was zu einem Bruch der Zeitreihe führte. Um Langzeitvergleiche zu ermöglichen, finden sich

im Internet unter der Rubrik „Publikationsarchiv, Beschäftigungsstatistik“ für das Jahr 2009 Auswertungen mit der neuen Definition, bei der Personen mit einem Beschäftigungsgrad von 2% und mehr als Beschäftigte gelten.

2.4.2 Kohärenz

Die verschiedenen Abschnitte der Beschäftigungsstatistik sind kohärent. Die verschiedenen Begriffe werden in der gesamten Beschäftigungsstatistik einheitlich verwendet. Die Daten für die Tabellen der Beschäftigungsstatistik werden dem Datawarehouse des ZPR entnommen. Die Bevölkerungsstatistik und die Zivilstandsstatistik sowie die Volkswirtschaftliche Gesamtrechnung verwenden die gleichen Daten. Die Daten der genannten Statistiken sind somit grundsätzlich kohärent.

Die Branchenzuteilung erfolgt gemäss der schweizerischen Allgemeinen Systematik der Wirtschaftszweige NOGA 2008, welche der europäischen Systematik der Wirtschaftszweige NACE Rev. 2 entspricht.

Bis 2009 wurden in der Beschäftigungsstatistik die Erwerbstätigen mit einem Beschäftigungsgrad von 15% oder höher ausgewiesen. In der Bevölkerungsstatistik hingegen waren alle Erwerbstätigen enthalten, unabhängig vom Beschäftigungsgrad.

Ab dem Jahr 2010 werden in der Beschäftigungsstatistik und in der Bevölkerungsstatistik die Erwerbstätigen mit einem Beschäftigungsgrad von 2% und mehr ausgewiesen. Somit sind die beiden Statistiken ab dem Jahr 2010 kohärent.

D Glossar

1 Abkürzungen und Zeichenerklärungen

CH	Schweiz
d.h.	das heisst
EWK	Europäischer Wirtschaftsraum
LUR	Liechtensteinisches Unternehmensregister
ZPR	Datenbank „Zentrales Personenregister“ der Liechtensteinischen Landesverwaltung
.	Zahlenangabe nicht möglich, weil keine Daten verfügbar sind oder die begrifflichen Voraussetzungen dazu fehlen.
-	Ein Strich an Stelle einer Zahl bedeutet Null (nichts).
*	Ein Stern an Stelle einer Zahl bedeutet, dass die Zahlenangabe nicht erhältlich oder nicht erhoben oder aus Datenschutzgründen unterblieben ist.
0 oder 0.0	Eine Null an Stelle einer Zahl bedeutet eine Grösse, die kleiner als die Hälfte der verwendeten Zählheit ist.

2 Begriffserklärungen

Alter der Beschäftigten

Das Alter der Beschäftigten wurde nach der Geburtsjahrmethode gerechnet (Alter = Beobachtungsjahr - Geburtsjahr).

Arbeitsplätze

Siehe *Beschäftigungsverhältnisse*.

Arbeitsstätte

Als Arbeitsstätte wird eine *Örtlich Fachliche Einheit bezeichnet*. Die privaten Haushalte mit Angestellten werden ebenfalls als *Örtlich Fachliche Einheiten* im liechtensteinischen Unternehmensregister erfasst.

Beschäftigte

Alle Personen, die eine Stunde und mehr pro Woche und insgesamt 50 Stunden und mehr pro Jahr erwerbstätig sind, sind dem liechtensteinischen Unternehmensregister (LUR) zu melden, unabhängig davon, ob sie einer bezahlten Arbeit nachgehen oder unentgeltlich tätig sind. Als Beschäftigte gelten Angestellte und Arbeiter, Selbstständigerwerbende, Inhaber, Pächter, Direktoren, Pfarrer, Lehrlinge, Aushilfen, im Aussendienst tätige Personen sowie Volontäre, Praktikanten und mitarbeitende Familienmitglieder.

Beschäftigungsverhältnisse

Der Begriff Beschäftigungsverhältnisse unterscheidet sich vom Begriff *Beschäftigte* darin, dass er auch die zweite, dritte oder weitere Beschäftigung, die eine Person haben kann, umfasst. Die Beschäftigungsverhältnisse entsprechen in der Statistik den Arbeitsplätzen.

Branche

Siehe *NOGA*.

Einwohner

Die *ständige Bevölkerung* und die *nichtständige Bevölkerung* zusammen bilden die Einwohner.

Erwerbstätige Einwohner

Erwerbstätige *Einwohner* sind in Liechtenstein ansässige Personen, die während mindestens eine Stunde und mehr pro Woche einer bezahlten Arbeit nachgehen oder unentgeltlich tätig sind.

EWR 18 (Europäischer Wirtschaftsraum)

Folgende achtzehn Staaten bildeten ab dem 1. Januar 1995 diesen Wirtschaftsraum: Belgien, Dänemark, Deutschland, Finnland, Frankreich, Griechenland, Grossbritannien, Irland, Island, Italien, Luxemburg, Niederlande, Norwegen, Österreich, Portugal, Schweden, Spanien und Liechtenstein.

EWR-28 (Europäischer Wirtschaftsraum)

Am 1. Mai 2004 erweiterte sich der Europäische Wirtschaftsraum (EWR) von 18 auf 28 Mitgliedstaaten. Zu diesem Zeitpunkt traten die zehn Staaten Estland, Lettland, Litauen, Malta, Polen, Slowakei, Slowenien, Tschechien, Ungarn und Zypern dem EWR bei. Der EWR-28 besteht aus den 25 EU-Mitgliedsstaaten Belgien, Dänemark, Deutschland, Estland, Finnland, Frankreich, Griechenland, Grossbritannien, Irland, Italien, Lettland, Litauen, Luxemburg, Malta, Niederlande, Österreich, Polen, Portugal, Schweden, Slowakei, Slowenien, Spanien, Tschechien, Ungarn und Zypern und den drei EFTA-Staaten Island, Liechtenstein und Norwegen.

EWR-30 (Europäischer Wirtschaftsraum)

Am 1. Januar 2007 erweiterte sich der Europäische Wirtschaftsraum (EWR) von 28 auf 30 Mitgliedstaaten. Zu diesem Zeitpunkt traten Bulgarien und Rumänien dem EWR bei. Der EWR-30 besteht aus den 27 EU-Mitgliedsstaaten Belgien, Bulgarien, Dänemark, Deutschland, Estland, Finnland, Frankreich, Griechenland, Grossbritannien, Irland, Italien, Lettland, Litauen, Luxemburg, Malta, Niederlande, Österreich, Polen, Portugal, Rumänien, Schweden, Slowakei, Slowenien, Spanien, Tschechien, Ungarn, Zypern und den drei EFTA-Staaten Island, Liechtenstein und Norwegen.

EWR-31 (Europäischer Wirtschaftsraum)

Am 1. Juli 2013 wurde Kroatien in die Europäische Union (EU) aufgenommen. Seit Unterzeichnung des EWR-Erweiterungsabkommens am 12. April 2014 nimmt Kroatien auch provisorisch am EWR teil. Für die Zwecke dieser Publikation wird Kroatien daher als vollwertiger EWR-Vertragsstaat angesehen.

Der EWR umfasst somit 31 Vertragsstaaten. Namentlich sind dies die 28 EU-Mitgliedsstaaten Belgien, Bulgarien, Dänemark, Deutschland, Estland, Finnland, Frankreich, Griechenland, Grossbritannien, Irland, Italien, Kroatien, Lettland, Litauen, Luxemburg, Malta, Niederlande, Österreich, Polen, Portugal, Rumänien, Schweden, Slowakei, Slowenien, Spanien, Tschechien, Ungarn, Zypern und die drei EFTA-Staaten Island, Liechtenstein und Norwegen. Für diese Staaten wird in der Folge das Kürzel „EWR-31“ verwendet. Sofern nicht anderes vermerkt ist, wird in dieser Publikation unter der Bezeichnung EWR der EWR-31 ausgewiesen.

Fachliche Einheit

Ein Unternehmen kann mehrere fachliche Einheiten aufweisen, wenn es neben der Haupttätigkeit (z.B. Ingenieurbüro) eine oder mehrere Nebentätigkeiten (z.B. Einzelhandel mit Automobilteilen) ausübt. In den meisten Fällen hat ein Unternehmen nur eine fachliche Einheit.

Grenzgänger

Siehe Wegpendler und Zupendler.

NOGA

Am 1. Januar 2008 trat die „Allgemeine Systematik der Wirtschaftszweige NOGA 2008“ in Kraft, welche die bisher verwendete NOGA 2002 ablöste. Bei der NOGA (Nomenclature Générale des Activités économiques) handelt es sich um die schweizerische Version der europäischen Systematik der Wirtschaftszweige NACE. Die NOGA 2002 basiert auf der europäischen Systematik der Wirtschaftszweige NACE Rev. 1.1 und die NOGA 2008 auf der europäischen NACE Rev. 2.

Bei der NOGA 2008 wechseln im Vergleich zur NOGA 2002 gewisse wirtschaftliche Tätigkeiten vom Sektor 1 (Landwirtschaft) in den Sektor 3 (Dienstleistungen) und vom Sektor 2 (Industrie) in den Sektor 3. Somit verzeichnet der Sektor 3 (Dienstleistungen) allein durch die Verwendung der NOGA 2008 einen gewissen Zuwachs.

Um die Vergleichbarkeit mit den Vorjahren zu gewährleisten, wurden in der Publikation Beschäftigungsstatistik 2008 die Haupttabellen zusätzlich nach der früheren NOGA 2002 veröffentlicht. Ausserdem finden sich im Internet unter der Rubrik „Publikationsarchiv, Beschäftigungsstatistik“ Tabellen mit der früheren NOGA 2002 für die Jahre 2005 bis 2007.

Nichtständige Bevölkerung

Zur nichtständigen Bevölkerung gehören Personen, die sich voraussichtlich nur vorübergehend in Liechtenstein aufhalten. Dazu zählen in Liechtenstein die folgenden Personengruppen:

- Kurzaufenthalter, die weniger als 12 Monate in Liechtenstein wohnen
- Asylwerber
- Schutzbedürftige

Örtlich Fachliche Einheit

Bei den in der Beschäftigungsstatistik publizierten Arbeitsstätten handelt es sich um die so genannten Örtlich Fachlichen Einheiten (ÖFE) aus dem Liechtensteinischen Unternehmensregister (LUR). Die ÖFE ist die *Fachliche Einheit* auf örtlicher Ebene. Im LUR werden in der Regel alle in einer bestimmten Gemeinde gelegenen Arbeitsstätten des gleichen Unternehmens als eine einzige ÖFE registriert.

Staatsbürgerschaft

Die Staatsbürgerschaft der Ausländer wird gemäss den beim Ausländer- und Passamt eingereichten Dokumenten ausgewiesen. In der Publikation sind Staatsbürgerschaften enthalten, deren Staaten heutzutage nicht mehr existieren, wie beispielsweise „Serbien und Montenegro“.

Ständige Bevölkerung

Zur ständigen Bevölkerung Liechtensteins zählen alle in Liechtenstein wohnhaften Liechtensteiner und Ausländer, die 12 Monate in Liechtenstein wohnen oder beabsichtigen, sich 12 Monate und länger in Liechtenstein aufzuhalten. Dies sind:

- in Liechtenstein wohnhafte Liechtensteiner
- Niedergelassene
- Daueraufenthalter
- Jahresaufenthalter
- Zöllner und Angehörige
- Kurzaufenthalter, die 12 Monate und länger in Liechtenstein wohnen
- vorläufig Aufgenommene, die 12 Monate und länger in Liechtenstein wohnen

Teilzeitbeschäftigte

Bei Teilzeitbeschäftigten handelt es sich um *Beschäftigte*, deren normale Arbeitszeit 2% bis 89% der regulären Arbeitszeit ausmacht. Diese Definition umfasst alle Formen der Teilzeit (Halbtagsbeschäftigung, Beschäftigung an einem, zwei oder mehreren Tagen in der Woche usw.). In den Statistiktabelle wird zwischen den Teilzeitkategorien 2% bis 49% und 50% bis 89% unterschieden.

Unternehmen

Als Unternehmen gelten alle privatrechtlichen Betriebe und öffentlich-rechtlichen Institutionen. Per Definition entspricht das Unternehmen der kleinsten Kombination Rechtlicher Einheiten, die eine organisatorische Einheit zur Erzeugung von Waren und Dienstleistungen bilden und insbesondere in Bezug auf die Verwendung der ihr zufließenden Mittel über eine gewisse Entscheidungsfreiheit verfügt. Die privaten Haushalte zählen nicht zu den Unternehmen.

VGR-Sektor

Sektor der Volkswirtschaftlichen Gesamtrechnung.

Vollzeitbeschäftigte

Bei Vollzeitbeschäftigten handelt es sich um *Beschäftigte*, deren normale Arbeitszeit 90% oder mehr der regulären Arbeitszeit beträgt.

Vollzeitäquivalente

Die Vollzeitäquivalente der Beschäftigten entsprechen der Zahl der auf Normalarbeitszeit umgerechneten Beschäftigungsverhältnisse. Zwei Beschäftigungsverhältnisse mit einem Umfang von 80% und 20% der Normalarbeitszeit ergeben ein Vollzeitäquivalent.

Wegpendler

Personen, die in Liechtenstein wohnen und im Ausland arbeiten. Wegpendler sind alle Grenzgänger ins Ausland.

Wirtschaftssektoren

Die klassische Gliederung in die drei Sektoren Landwirtschaft, Industrie und Dienstleistungen ergibt sich durch folgende Zusammenfassung der NOGA-Abschnitte bzw. NOGA-Abteilungen:

NOGA 2008

- Sektor 1 (Landwirtschaft):
Abschnitt A (bzw. Abteilungen 01-03)
- Sektor 2 (Industrie):
Abschnitte B-F (bzw. Abteilungen 05-43)
- Sektor 3 (Dienstleistungen):
Abschnitte G-U (bzw. Abteilungen 45-99)

Zupendler

Personen, die im Ausland wohnen und in Liechtenstein arbeiten. Zupendler sind alle Grenzgänger aus dem Ausland.

3 Klassifikationen

Abschnitte und Abteilungen der Systematik der Wirtschaftszweige NOGA 2008

In den Tabellen musste aus Platzgründen die Bezeichnung der Tätigkeit stark verkürzt werden. Nachfolgende Tabelle enthält die ausführliche Bezeichnung der Tätigkeit und gibt den zweistelligen NOGA-Code an.

Code	NOGA-Code	Bezeichnung
Sektor 1 Landwirtschaft		
A	01 bis 03	Landwirtschaft, Forstwirtschaft und Fischerei
Sektor 2 Industrie		
B	05 bis 09	Bergbau und Gewinnung von Steinen und Erden
CA	10 bis 12	Herstellung von Nahrungs- und Genussmitteln, Getränken und Tabakverarbeitung
CB	13 bis 15	Herstellung von Textilien, Bekleidung, Leder, Lederwaren und Schuhen
CC	16 bis 18	Herstellung von Holzwaren, Papier, Pappe und Waren daraus; Herstellung von Druckerzeugnissen; Vervielfältigung von bespielten Ton-, Bild- und Datenträgern
CD-CF	19 bis 21	Kokerei und Mineralölverarbeitung; Herstellung von chemischen und pharmazeutischen Erzeugnissen
CG	22, 23	Herstellung von Gummi- und Kunststoffwaren sowie von Glas und Glaswaren, Keramik; Verarbeitung von Steinen und Erden
CH	24, 25	Metallerzeugung und -bearbeitung; Herstellung von Metallerzeugnissen
CI	26	Herstellung von Datenverarbeitungsgeräten, elektronischen und optischen Erzeugnissen
CJ	27	Herstellung von elektrischen Ausrüstungen
CK	28	Maschinenbau
CL	29, 30	Fahrzeugbau
CM	31 bis 33	Herstellung von Möbeln; Herstellung von sonstigen Waren; Reparatur und Installation von Maschinen und Ausrüstungen
D-E	35 bis 39	Energie- und Wasserversorgung; Abwasser- und Abfallentsorgung und Beseitigung von Umweltverschmutzungen
F	41 bis 43	Baugewerbe/Bau
Sektor 3 Dienstleistungen		
G	45 bis 47	Handel; Instandhaltung und Reparatur von Motorfahrzeugen
H	49 bis 53	Verkehr und Lagerei
I	55, 56	Gastgewerbe/Beherbergung und Gastronomie
JA	58 bis 60	Verlagswesen, audiovisuelle Medien und Rundfunk
JB	61	Telekommunikation
JC	62, 63	Informationstechnologie und Informationsdienstleistungen
K	64 bis 66	Erbringung von Finanz- und Versicherungsdienstleistungen
L	68	Grundstücks- und Wohnungswesen
MAA	69	Rechts- und Steuerberatung, Wirtschaftsprüfung
MAB	70	Verwaltung und Führung von Unternehmen und Betrieben, Unternehmensberatung
MAC	71	Architektur- und Ingenieurbüros; technische, physikalische und chemische Untersuchung
MB-MC	72 bis 75	Forschung und Entwicklung; Werbung und Marktforschung; Sonstige freiberufliche, wissenschaftliche und technische Tätigkeiten; Veterinärwesen
N	77 bis 82	Erbringung von sonstigen wirtschaftlichen Dienstleistungen
O	84	Öffentliche Verwaltung, Verteidigung; Sozialversicherung
P	85	Erziehung und Unterricht
QA	86	Gesundheitswesen
QB	87, 88	Heime und Sozialwesen
R	90 bis 93	Kunst, Unterhaltung und Erholung
S	94 bis 96	Sonstige Dienstleistungen
T	97 bis 98	Private Haushalte mit Hauspersonal; Herstellung von Waren und Erbringung von Dienstleistungen durch private Haushalte für den Eigenbedarf ohne ausgeprägten Schwerpunkt
U	99	Exterritoriale Organisationen und Körperschaften