

AMT FÜR STATISTIK  
FÜRSTENTUM LIECHTENSTEIN

# Beschäftigungsstatistik 2011



NETZWERK  
STATISTIK  
LIECHTENSTEIN

<b>Herausgeber und Vertrieb</b>	Amt für Statistik Äulestrasse 51 9490 Vaduz Liechtenstein Telefon +423 236 68 76 Telefax +423 236 69 36
<b>Auskunft</b>	Christian Brunhart Tel. +423 236 68 82 Karin Banzer Tel. +423 236 69 37 E-Mail: info@as.llv.li
<b>Gestaltung</b>	Isabel Zimmermann
<b>Internet</b>	www.as.llv.li
<b>Thema</b>	3 Arbeit und Erwerb
<b>Erscheinungsweise</b>	Jährlich
<b>Copyright</b>	Wiedergabe unter Angabe des Herausgebers gestattet. © Amt für Statistik

# Inhaltsübersicht

Tabellenverzeichnis	4
<b>A Einführung in die Ergebnisse</b>	
1 Vorwort	7
2 Hauptergebnisse	8
3 Analyse der Beschäftigungs- und Arbeitsplätzestruktur	9
3.1 Beschäftigte	9
3.2 Arbeitsplätze	12
3.3 Arbeitsstätten	12
3.4 Unternehmen	13
3.5 Vollzeitäquivalente	14
3.6 Auslandspendler	15
3.7 Arbeitsplätzedichte	19
<b>B Tabellenteil</b>	
1 Beschäftigte	21
2 Arbeitsplätze	45
3 Arbeitsstätten und Unternehmen	55
4 Vollzeitäquivalente	65
5 Zupendler	69
6 Wegpendler	83
7 Zeitreihen	87
<b>C Methodik und Qualität</b>	
1 Methodik	96
2 Qualität	99
<b>D Glossar</b>	
1 Abkürzungen und Zeichenerklärungen	102
2 Begriffserklärungen	103
3 Klassifikationen	106

## Tabellenverzeichnis

1 Beschäftigte	
Voll- und Teilzeit (2% und mehr) nach Branche, Wohnsitz und Geschlecht	22
Vollzeit (90% und mehr) nach Branche, Wohnsitz und Geschlecht	23
Teilzeit (50% bis 89%) nach Branche, Wohnsitz und Geschlecht	24
Teilzeit (2% bis 49%) nach Branche, Wohnsitz und Geschlecht	25
Voll- und Teilzeit (2% und mehr) nach Staatsbürgerschaft, Wohnsitz und Geschlecht	26
Voll- und Teilzeit (2% und mehr) nach Branche, Staatsbürgerschaft und Geschlecht	28
Vollzeit (90% und mehr) nach Branche, Staatsbürgerschaft und Geschlecht	29
Teilzeit (50% bis 89%) nach Branche, Staatsbürgerschaft und Geschlecht	30
Teilzeit (2% bis 49%) nach Branche, Staatsbürgerschaft und Geschlecht	31
Voll- und Teilzeit (2% und mehr) nach Alter, Wohnsitz und Geschlecht	32
Vollzeit (90% und mehr) nach Alter, Wohnsitz und Geschlecht	34
Teilzeit (50% bis 89%) nach Alter, Wohnsitz und Geschlecht	36
Teilzeit (2% bis 49%) nach Alter, Wohnsitz und Geschlecht	38
Voll- und Teilzeit (2% und mehr) nach Wohnsitz und Arbeitsort	40
Vollzeit (90% und mehr) nach Wohnsitz und Arbeitsort	41
Teilzeit (50% bis 89%) nach Wohnsitz und Arbeitsort	42
Teilzeit (2% bis 49%) nach Wohnsitz und Arbeitsort	43
2 Arbeitsplätze	
Voll- und Teilzeit (2% und mehr) nach Branche, Wohnsitz und Geschlecht der Arbeitskraft	46
Vollzeit (90% und mehr) nach Branche, Wohnsitz und Geschlecht der Arbeitskraft	47
Teilzeit (50% bis 89%) nach Branche, Wohnsitz und Geschlecht der Arbeitskraft	48
Teilzeit (2% bis 49%) nach Branche, Wohnsitz und Geschlecht der Arbeitskraft	49
Voll- und Teilzeit (2% und mehr) nach Branche, Staatsbürgerschaft und Geschlecht der Arbeitskraft	50
Vollzeit (90% und mehr) nach Branche, Staatsbürgerschaft und Geschlecht der Arbeitskraft	51
Teilzeit (50% bis 89%) nach Branche, Staatsbürgerschaft und Geschlecht der Arbeitskraft	52
Teilzeit (2% bis 49%) nach Branche, Staatsbürgerschaft und Geschlecht der Arbeitskraft	53
3 Arbeitsstätten und Unternehmen	
Arbeitsstätten mit Voll- und Teilzeit-Arbeitsplätzen (2% und mehr) nach Branche und Gemeinde	56
Arbeitsstätten mit Vollzeit-Arbeitsplätzen (90% und mehr) nach Branche und Gemeinde	58
Arbeitsstätten mit Teilzeit-Arbeitsplätzen (50% bis 89%) nach Branche und Gemeinde	60
Arbeitsstätten mit Teilzeit-Arbeitsplätzen (2% bis 49%) nach Branche und Gemeinde	62
Unternehmen nach Branche und Grössenklasse	64
4 Vollzeitäquivalente	
nach Branche und Gemeinde	66
nach Branche, Staatsbürgerschaft, Wohnsitz und Geschlecht	68

5	Zupendler	
	Voll- und Teilzeit (2% und mehr) nach Staatsbürgerschaft, Wohnsitz und Geschlecht	70
	Voll- und Teilzeit (2% und mehr) nach Branche, Arbeitsort und Geschlecht	72
	Voll- und Teilzeit (2% und mehr) aus der Schweiz nach Branche, Arbeitsort und Geschlecht	74
	Voll- und Teilzeit (2% und mehr) aus Österreich nach Branche, Arbeitsort und Geschlecht	76
	Voll- und Teilzeit (2% und mehr) aus Deutschland nach Branche, Arbeitsort und Geschlecht	79
	Voll- und Teilzeit (2% und mehr) aus anderen Ländern nach Branche, Arbeitsort und Geschlecht	81
6	Wegpendler	
	Voll- und Teilzeit (2% und mehr) nach Branche und Geschlecht	84
	Voll- und Teilzeit (2% und mehr) nach Alter und Geschlecht	85
7	Zeitreihen	
	Bevölkerung und Beschäftigte (Voll- und Teilzeit) seit 1880	88
	Beschäftigte (Voll- und Teilzeit) - nach Sektoren seit 1980 im Ganzen und in Prozent	89
	Zupendler (Voll- und Teilzeit) nach Wohnland seit 1980	90
	Zupendler (Voll- und Teilzeit) nach Sektoren seit 1980 im Ganzen und in Prozent	91
	Beschäftigte (Voll- und Teilzeit) nach Staatsbürgerschaft und Wohnland seit 2003	92
	Übersicht Arbeitsstätten und Arbeitsplätze seit 2003	93
	Arbeitsplätze seit 2003	93
	Vollzeitäquivalente seit 2003 - Verteilung der Personalressourcen	94
	Unternehmen nach Sektoren seit 2003	94
	Unternehmen nach Grössenklassen seit 2003	95
	Beschäftigte bei Unternehmen nach Sektoren seit 2003	95
	Durchschnittliche Anzahl Beschäftigte bei den Unternehmen nach Sektoren seit 2003	95



# A Einführung in die Ergebnisse

## 1 Vorwort

Die vorliegende Publikation enthält Angaben über den Stand der Beschäftigung per 31. Dezember. Die Beschäftigungsstatistik gibt einen Überblick über die Struktur der Beschäftigten und Arbeitsplätze sowie der Vollzeitäquivalente in Liechtenstein. Insbesondere werden auch detaillierte Angaben über die Grenzgänger aus dem Ausland veröffentlicht. Um das Bild zu vervollständigen, sind auch die in Liechtenstein wohnhaften und im Ausland erwerbstätigen Personen enthalten.

Zu den Beschäftigten sind detaillierte Angaben über Geschlecht, Wohnort, Arbeitsort Staatsbürgerschaft, Alter, Wirtschaftssektor und Beschäftigungsgrad enthalten. Ausserdem gibt die Statistik Auskunft über die Zahl und Grösse der Unternehmen und Arbeitsstätten.

Die Definition der Beschäftigten wurde per 31. Dezember 2010 den europäischen Vorgaben angepasst, wonach Personen als Beschäftigte gelten, die eine Stunde und mehr pro Woche arbeiten. Früher galten Personen als Beschäftigte, die mehr als sechs Stunden pro Woche arbeiteten. Eine Arbeitszeit von einer Stunde pro Woche entspricht einem Beschäftigungsgrad von 2% und eine Arbeitszeit von sechs Stunden pro Woche entspricht einem Beschäftigungsgrad von 15%. Um die Wachstumsraten des Jahres 2010, also zwischen den Stichtagen 31. Dezember 2009 und 31. Dezember 2010, im Abschnitt „Einführung in die Ergebnisse“ vergleichbar ausweisen zu können, wurden die für die Berechnung notwendigen Angaben per

31. Dezember 2009 nach der neuen Definition verwendet, bei der Personen mit einem Beschäftigungsgrad von 2% und mehr als Beschäftigte gelten. Um Langzeitvergleiche zu ermöglichen, finden sich im Internet unter der Rubrik „Publikationsarchiv, Beschäftigungsstatistik“ für das Jahr 2009 Auswertungen mit der neuen Definition.

Die per 31. Dezember 2011 erhöhte Anzahl der Beschäftigten, Arbeitsplätze und Vollzeitäquivalente sowie der Unternehmen ist auch auf eine erweiterte Erhebung bei den erwerbstätigen Einwohnern zurückzuführen.

Als Datenquelle dient die Datenbank „Liechtensteinisches Unternehmensregister (LUR)“ des Amtes für Statistik. In der Datenbank werden die Meldungen der Eintritte und Austritte der Beschäftigten von den in Liechtenstein ansässigen Unternehmen erfasst. Ausserdem führt das Amt für Statistik Zusatzerhebungen bei den im Ausland arbeitenden Grenzgängern und bei den Personen mit unbekannter Tätigkeit durch. Weitere Ausführungen dazu sind im Abschnitt „Methodik und Qualität“ enthalten.

Die gesetzliche Grundlage der Beschäftigungsstatistik ist das Statistikgesetz vom 17. September 2008, LGBl. 2008 Nr. 271.

Das Amt für Statistik dankt den befragten Personen und Unternehmen für die gute Zusammenarbeit.

Diese Publikation und weitere Statistiken finden Sie im Internet unter [www.as.llv.li](http://www.as.llv.li).

Vaduz, 31. Oktober 2012

**AMT FÜR STATISTIK  
FÜRSTENTUM LIECHTENSTEIN**

## 2 Hauptergebnisse

### Über 35 000 Beschäftigte

Im Jahr 2011 erhöhte sich die Zahl der in Liechtenstein Beschäftigten von 34 334 auf 35 253, was einem Wachstum von 2.7% oder 919 Personen entspricht. Im Vorjahr konnte ein Beschäftigtenzuwachs von 1.4% registriert werden.

### 52% der Beschäftigten sind Zupendler

Per 31. Dezember 2011 waren in Liechtenstein insgesamt 18 279 Zupendler aus dem Ausland beschäftigt, was 51.9% der Beschäftigten entsprach. Die Zupendler erhöhten sich im Berichtsjahr um 709 Personen oder 4.0%. 51.7% der Zupendler wohnten in der Schweiz, 44.3% in Österreich, 3.4% in Deutschland und 0.6% in anderen Staaten.

### Beschäftigte und Zupendler

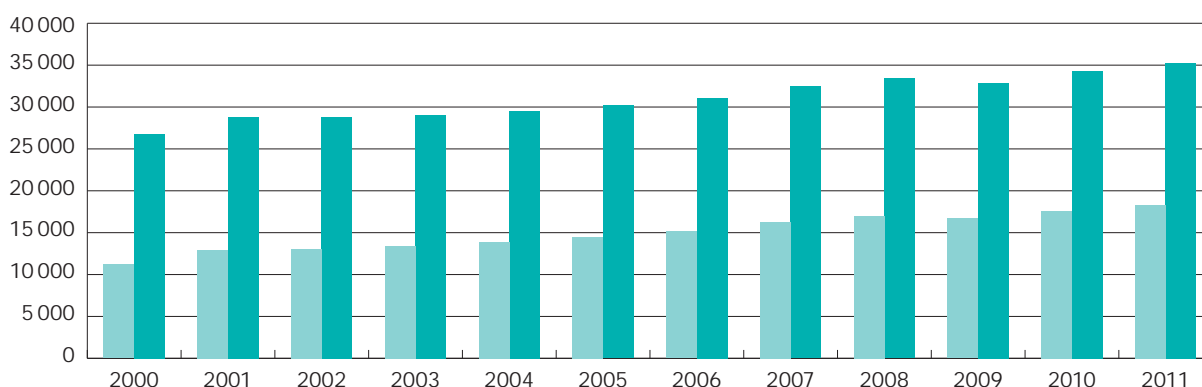

	2000	2001	2002	2003	2004	2005	2006	2007	2008	2009	2010	2011
Beschäftigte	26 797	28 783	28 814	29 055	29 533	30 170	31 074	32 435	33 415	32 877	34 334	35 253
Zupendler	11 192	12 908	13 030	13 413	13 911	14 503	15 138	16 242	17 028	16 704	17 570	18 279

#### Erläuterung zur Grafik:

Bis 2009: Beschäftigte mit einem Beschäftigungsgrad von 15% und mehr.

Ab 2010: Beschäftigte mit einem Beschäftigungsgrad von 2% und mehr.

### 60% im Dienstleistungssektor beschäftigt

Die Zahl der Beschäftigten erhöhte sich im Sektor 3 (Dienstleistungen) um 983 Personen und verringerte sich im Sektor 2 (Industrie) um 69 Personen. Im Sektor 1 (Landwirtschaft) konnte ein Zugang von fünf Beschäftigten verzeichnet werden. Der Anteil der Beschäftigten im Dienstleistungssektor (Sektor 3) erhöhte sich im Jahr 2011 von 58.6% auf 59.9%. Im Sektor 2 (Industrie) musste ein Rückgang von 40.6% auf 39.4% verzeichnet werden. Der Anteil des Sektors 1 (Landwirtschaft) lag unverändert bei 0.8%.

### 2.8% mehr Arbeitsplätze

Am 31. Dezember 2011 standen den 35 253 Beschäftigten insgesamt 36 682 Voll- und Teilzeitarbeitsplätze zur Verfügung, was einen Zuwachs von 2.8% oder 982 Arbeitsplätzen ergab. Auf die Einwohner Liechtensteins entfielen 49.5% oder 18 143 aller Voll- und Teilzeitarbeitsplätze.

### 5.3% mehr Unternehmen

Die Anzahl der Unternehmen erhöhte sich im Jahr 2011 um 5.3% von 3 827 auf 4 028 Unternehmen. 86.5% der Unternehmen hatten weniger als 10 Beschäftigte, 11.1% zwischen 10 und 49 Beschäftigte und 2.3% 50 und mehr Beschäftigte.



### 3 Analyse der Beschäftigungs- und Arbeitsplätzestruktur

#### 3.1 Beschäftigte

##### Zuwachs um 919 Personen auf 35 253 Beschäftigte

Von den 36 848 (36 525) Einwohnern Liechtensteins standen am 31. Dezember 2011 (2010) 18 924 (18 280) als Beschäftigte im Erwerbsleben. Nicht alle hatten jedoch ihren Arbeitsplatz im Inland. Es pendelten 1 950 (1 516) Einwohner zur Arbeit ins benachbarte Ausland. Andererseits waren in Liechtenstein im Ausland wohnhafte Zupendler tätig, deren Zahl sich zum Stichtag auf 18 279 (17 570) erhöhte. Somit betrug per 31. Dezember 2011

(2010) die Gesamtzahl der in Liechtenstein Beschäftigten 35 253 (34 334), was eine Zunahme von 919 Personen beziehungsweise 2.7% ergab. Im Vorjahr hatte sich die Beschäftigtenzahl um 481 Personen oder 1.4% erhöht. Die Zunahme der in Liechtenstein erwerbstätigen Einwohner betrug im Jahr 2011 210 Personen und im Jahr 2010 91 Personen. Der Anstieg im Jahr 2011 ist auch auf eine erweiterte Erhebung bei den erwerbstätigen Einwohnern zurückzuführen.

Tabelle 1

	2010	2011	Veränderung
Einwohner per 31.12.	36 525	36 848	0.9%
Erwerbstätige Einwohner per 31.12.	18 280	18 924	3.5%
davon Pendler ins Ausland	-1 516	-1 950	28.6%
Pendler aus dem Ausland	17 570	18 279	4.0%
Beschäftigte in Liechtenstein per 31.12.	34 334	35 253	2.7%

##### 60% im Dienstleistungssektor beschäftigt

Der Anteil der Beschäftigten im Sektor 3 (Dienstleistungen) erhöhte sich im Jahr 2011 von 58.6% auf 59.9%. Im Sektor 2 (Industrie) hingegen verringerte sich der Anteil von 40.6% auf 39.4%. Der Anteil des Sektors 1 (Landwirtschaft) blieb unverändert bei 0.8%. Im Sektor 2 (Industrie) wurde ein Rückgang um 69 Personen registriert. In den übrigen beiden Sektoren erhöhte sich die Zahl der Beschäftigten, denn im Sektor 3 (Dienstleistungen) betrug der Zuwachs 983 Personen und im Sektor 1 (Landwirtschaft) fünf Personen.

Tabelle 2

Wirtschaftssektor	2010		2011		Veränderung Beschäftigte
Sektor 1	272	0.8%	277	0.8%	5
Sektor 2	13 944	40.6%	13 875	39.4%	-69
Sektor 3	20 118	58.6%	21 101	59.9%	983
Total	34 334	100.0%	35 253	100.0%	919

(Tabelle AST 1010 VZ+TZ)

**40% der Beschäftigten waren Frauen**

Der Anteil der Frauen erhöhte sich im Jahr 2011 von 40.2% auf 40.3%. Der Anteil der Männer verringerte sich von 59.8% auf 59.7%. Bei den Teilzeitbeschäftigten sank der Anteil der Frauen von 75.8% auf 75.6%.

Tabelle 3

Geschlecht	Beschäftigte		Vollzeit		Teilzeit	
	Anzahl	Anteil	Anzahl	Anteil	Anzahl	Anteil
Frauen	14 194	40.3%	7 596	28.6%	6 598	75.6%
Männer	21 059	59.7%	18 929	71.4%	2 130	24.4%
<b>Total</b>	<b>35 253</b>	<b>100%</b>	<b>26 525</b>	<b>100%</b>	<b>8 728</b>	<b>100%</b>

(Tabellen AST1010, AST1020)

**Über ein Fünftel der Beschäftigten arbeitete Teilzeit**

Per 31. Dezember 2011 (2010) arbeiteten 24.8% (24.1%) aller Beschäftigten oder 8 728 (8 290) Personen Teilzeit. Von den 14 194 (13 809) beschäftigten Frauen arbeiteten am Stichtag 6 598 (6 281) oder 46.5% (45.5%) Teilzeit; im Gegensatz zu den Männern, von denen nur 2 130 (2 009) oder 10.1% (9.8%) einer Teilzeitbeschäftigung nachgingen. Betrachtet man die Teilzeitbeschäftigten nach Sektoren, so fanden sich die meisten Teilzeitbeschäftigten im Sektor 3, nämlich 7 311 (6 922) Personen oder 83.8% (83.5%) aller Teilzeitbeschäftigten.

Tabelle 4

Wirtschaftssektoren	Beschäftigte		Männer		Frauen	
	Anzahl	Anteil	Anzahl	Anteil	Anzahl	Anteil
Sektor 1	277	0.8%	222	1.1%	55	0.4%
Vollzeit	238	0.7%	206	1.0%	32	0.2%
Teilzeit	39	0.1%	16	0.1%	23	0.2%
Sektor 2	13 875	39.4%	10 477	49.8%	3 398	23.9%
Vollzeit	12 497	35.4%	10 080	47.9%	2 417	17.0%
Teilzeit	1 378	3.9%	397	1.9%	981	6.9%
Sektor 3	21 101	59.9%	10 360	49.2%	10 741	75.7%
Vollzeit	13 790	39.1%	8 643	41.0%	5 147	36.3%
Teilzeit	7 311	20.7%	1 717	8.2%	5 594	39.4%
<b>Total</b>	<b>35 253</b>	<b>100%</b>	<b>21 059</b>	<b>100%</b>	<b>14 194</b>	<b>100%</b>
Vollzeit	26 525	75.2%	18 929	89.9%	7 596	53.5%
Teilzeit	8 728	24.8%	2 130	10.1%	6 598	46.5%

(Tabellen AST1010, AST1020)

**Zupendler deutlich jünger**

Nach Altersklassen betrachtet war bei den Zupendlern die Altersgruppe 41 bis 50 Jahre mit 28.9% am stärksten vertreten. Bei den gesamten Beschäftigten war ebenfalls die

Altersgruppe 41 bis 50 Jahre mit 28.2% am grössten. Bei den Zupendlern lag der Anteil der über Fünfzigjährigen mit 17.6% deutlich tiefer als bei den in Liechtenstein wohnhaften Erwerbstätigen mit 28.3%.

Tabelle 5

Altersklasse	Vollzeit und Teilzeitbeschäftigte					
	Gesamt		in Liechtenstein wohnhaft		Zupendler aus dem Ausland	
0 - 20 Jahre	1 741	4.9%	1 093	6.4%	648	3.5%
21 - 30 Jahre	6 786	19.2%	2 840	16.7%	3 946	21.6%
31 - 40 Jahre	8 767	24.9%	3 569	21.0%	5 198	28.4%
41 - 50 Jahre	9 943	28.2%	4 667	27.5%	5 276	28.9%
51 - 60 Jahre	6 402	18.2%	3 649	21.5%	2 753	15.1%
61+ Jahre	1 614	4.6%	1 156	6.8%	458	2.5%
<b>Total</b>	<b>35 253</b>	<b>100%</b>	<b>16 974</b>	<b>100%</b>	<b>18 279</b>	<b>100%</b>

(Tabelle AST 1030 VZ+TZ)

**51% der Beschäftigten arbeiteten in Vaduz oder Schaan**

Von den 35 253 Beschäftigten arbeiteten am 31. Dezember 2011 9 314 Personen oder 26.4% in Vaduz und 8 710 oder 24.7% in Schaan. Somit waren 51.1% aller in Liechtenstein Beschäftigten in den beiden Gemeinden Vaduz und Schaan erwerbstätig.

Am 31. Dezember 2011 waren 28 612 Personen oder 81.2% aller in Liechtenstein Beschäftigten ausserhalb ihrer Wohngemeinde tätig. Nach Vaduz pendelten 7 946 Personen und nach Schaan 7 302 Personen. Somit waren 53.3% aller Erwerbstätigen, die ausserhalb Ihres Wohnorts arbeiteten, in Vaduz oder Schaan tätig.

Tabelle 6

Arbeitsort	Voll- und Teilzeitbeschäftigte	Beschäftigte nicht in Arbeitsgemeinde wohnhaft			
		im Ganzen	Anteil	aus Liechtenstein	aus dem Ausland
<b>Liechtenstein</b>	<b>35 253</b>	<b>28 612</b>	<b>81.2%</b>	<b>10 333</b>	<b>18 279</b>
Vaduz	9 314	7 946	85.3%	3 866	4 080
Triesen	3 367	2 555	75.9%	1 084	1 471
Balzers	3 233	2 295	71.0%	644	1 651
Triesenberg	829	342	41.3%	151	191
Schaan	8 710	7 302	83.8%	2 437	4 865
Planken	69	38	55.1%	17	21
Eschen	4 096	3 488	85.2%	828	2 660
Mauren	1 941	1 469	75.7%	379	1 090
Gamprin	2 310	2 141	92.7%	601	1 540
Ruggell	1 183	938	79.3%	278	660
Schellenberg	201	98	48.8%	48	50

(Tabelle AST1040)

## 3.2 Arbeitsplätze

### 2.8% mehr Arbeitsplätze

Am 31. Dezember 2011 (2010) standen den 35 253 (34 334) Voll- und Teilzeitbeschäftigten insgesamt 36 682 (35 700) Voll- und Teilzeitarbeitsplätze zur Verfügung. Im Jahr 2011 erhöhte sich die Zahl der Arbeitsplätze um 982 oder 2.8% und im Jahr 2010 um 597 oder 1.7%. Auf Einwohner Liechtensteins entfielen 49.5% (50.1%) oder 18 143 (17 895) Arbeitsplätze. Die erhöhte Zunahme der Arbeitsplätze im Jahr 2011 ist auch auf eine erweiterte Erhebung bei den erwerbstätigen Einwohnern zurückzuführen.

Im Jahr 2011 erhöhte sich der Ausländeranteil nach Staatsbürgerschaft von 66.9% auf 67.3%. Betrachtet man die Verteilung der Arbeitsplätze auf die Geschlechter, so entfielen 21 575 (21 025) oder 58.8% (58.9%) aller Arbeitsplätze auf Männer und 15 107 (14 675) oder 41.2% (41.1%) auf Frauen.

Tabelle 7

Verteilung der Arbeitsplätze	Voll- und Teilzeitarbeitsplätze		Vollzeitarbeitsplätze		Teilzeitarbeitsplätze	
Sektor 1	284	0.8%	236	0.9%	48	0.5%
Sektor 2	13 968	38.1%	12 460	47.5%	1 508	14.4%
Sektor 3	22 430	61.1%	13 517	51.6%	8 913	85.1%
Erwerbstätige Einwohner	18 143	49.5%	11 864	45.3%	6 279	60.0%
Zupendler aus dem Ausland	18 539	50.5%	14 349	54.7%	4 190	40.0%
Männer	21 575	58.8%	18 786	71.7%	2 789	26.6%
Frauen	15 107	41.2%	7 427	28.3%	7 680	73.4%
Liechtensteiner	12 013	32.7%	7 742	29.5%	4 271	40.8%
Ausländer	24 669	67.3%	18 471	70.5%	6 198	59.2%
<b>Total</b>	<b>36 682</b>	<b>100%</b>	<b>26 213</b>	<b>100%</b>	<b>10 469</b>	<b>100%</b>

(Tabellen AST1050, AST1060)

## 3.3 Arbeitsstätten

Tabelle 8

### Ein Viertel aller Arbeitsstätten in Vaduz

Die 36 682 (35 700) Arbeitsplätze verteilten sich am 31. Dezember 2011 (2010) auf 4 534 (4 318) Arbeitsstätten. Die meisten Arbeitsstätten fanden sich in Vaduz (25.0%), Schaan (19.3%) und Triesen (13.3%). In diesen drei Gemeinden befanden sich 57.6% der Arbeitsstätten Liechtensteins.

Der Sektor 3 (Dienstleistungen) verfügte mit 3 828 (3 619) Arbeitsstätten über 84.4% (83.8%) aller Arbeitsstätten. Die Zahl der Arbeitsplätze pro Arbeitsstätte war in den drei Sektoren sehr unterschiedlich. Im zweiten Sektor gab es im Durchschnitt 23.6 Arbeitsplätze pro Arbeitsstätte, im dritten Sektor 5.9 und im ersten Sektor 2.5 Arbeitsplätze pro Arbeitsstätte.

Gemeinde	Voll- und Teilzeitarbeitsplätze		Arbeitsstätten	
Vaduz	9 733	26.5%	1 132	25.0%
Triesen	3 511	9.6%	604	13.3%
Balzers	3 354	9.1%	387	8.5%
Triesenberg	890	2.4%	199	4.4%
Schaan	9 071	24.7%	875	19.3%
Planken	77	0.2%	39	0.9%
Eschen	4 219	11.5%	448	9.9%
Mauren	2 018	5.5%	388	8.6%
Gamprin	2 347	6.4%	156	3.4%
Ruggell	1 244	3.4%	244	5.4%
Schellenberg	218	0.6%	62	1.4%
Sektor 1	284	0.8%	114	2.5%
Sektor 2	13 968	38.1%	592	13.1%
Sektor 3	22 430	61.1%	3 828	84.4%
<b>Total</b>	<b>36 682</b>	<b>100%</b>	<b>4 534</b>	<b>100%</b>

(Tabelle AST1070)

### 3.4 Unternehmen

#### 4 028 Unternehmen in Liechtenstein

Als Unternehmen gelten alle privatrechtlichen Betriebe und öffentlich-rechtlichen Institutionen in Liechtenstein. Privathaushalte mit Angestellten werden nicht zu den Unternehmen gerechnet.

Am 31. Dezember 2011 waren von den insgesamt 4 028 Unternehmen 3 343 oder 83.0% im Sektor 3 (Dienstleistungen), 582 oder 14.4% im Sektor 2 (Industrie) und 103 oder 2.6% im Sektor 1 (Landwirtschaft) angesiedelt. Im Vorjahresvergleich wurden im Dienstleistungssektor 192 neue Unternehmen registriert. Im Sektor 2 (Industrie) wur-

den vier und im Sektor 1 (Landwirtschaft) fünf zusätzliche Unternehmen registriert. Die Zunahme der Unternehmen im Jahr 2011 ist auch auf eine erweiterte Erhebung bei den erwerbstätigen Einwohnern zurückzuführen, weil dadurch zusätzliche Unternehmen erfasst werden konnten.

86.5% oder 3 485 Unternehmen hatten weniger als 10 Beschäftigte. 97.7% der Unternehmen beschäftigten weniger als 50 Personen und 2.3% der Unternehmen hatten 50 und mehr Beschäftigte. In den 94 Unternehmen mit 50 und mehr Beschäftigten waren 19 156 Personen oder 52.8% aller Beschäftigten tätig.

Tabelle 9

Anzahl Unternehmen	2010	2011	Veränderung in % zum Vorjahr
Sektor 1	98	103	5.1%
Sektor 2	578	582	0.7%
Sektor 3	3 151	3 343	6.1%
<b>Total</b>	<b>3 827</b>	<b>4 028</b>	<b>5.3%</b>

#### Unternehmen nach Grössenklassen

1 - 9 Beschäftigte	3 301	3 485	5.6%
10 - 49 Beschäftigte	437	449	2.7%
50 - 249 Beschäftigte	72	77	6.9%
250+ Beschäftigte	17	17	0.0%

#### Anzahl der Beschäftigten bei den Unternehmen mit Sitz in Liechtenstein

Sektor 1	241	236	-2.1%
Sektor 2	14 065	14 011	-0.4%
Sektor 3	21 014	22 026	4.8%
<b>Total</b>	<b>35 320</b>	<b>36 273</b>	<b>2.7%</b>

#### Durchschnittliche Anzahl Beschäftigter pro Unternehmen

Sektor 1	2.5	2.3	-6.8%
Sektor 2	24.3	24.1	-1.1%
Sektor 3	6.7	6.6	-1.2%
<b>Total</b>	<b>9.2</b>	<b>9.0</b>	<b>-2.4%</b>

(Tabelle UE nach Branchen und Grössenklassen)

### 3.5 Vollzeitäquivalente

#### 2.3% Wachstum

Am 31. Dezember 2011 (2010) teilten sich die insgesamt 35 253 (34 334) beschäftigten Personen gesamthaft 36 682 (35 700) Arbeitsplätze und vereinten zusammen 30 591 (29 896) Vollzeitäquivalente auf sich. Im Jahr 2011 erhöhten sich die Vollzeitäquivalente um 2.3%. Im Vorjahr betrug das Wachstum 1.0%.

Anteilmässig verteilten sich die Vollzeitäquivalente zu 56.0% auf den Sektor 3, 43.2% auf den Sektor 2 und 0.8% auf den Sektor 1. Die Teilzeitarbeit war überwiegend im Sektor 3 (Dienstleistungen) angesiedelt, deshalb war der Anteil dieses Sektors bei den Arbeitsplätzen mit 61.1% deutlich höher.

#### Zupendler stellten 53.0% der Vollzeitäquivalente

53.0% (52.2%) der Personalressourcen oder 16 200 (15 616) Vollzeitäquivalente wurden durch Zupendler aus dem Ausland abgedeckt. Der Ausländeranteil am Arbeitsplatz, in Vollzeitäquivalente umgerechnet, lag bei 68.9% (68.5%) oder 21 079 (20 480) Einheiten. Nach Geschlecht verteilten sich die beanspruchten Personalressourcen zu 65.1% (65.1%) auf Männer und zu 34.9% (34.9%) auf Frauen.

Tabelle 10

Verteilung der Personalressourcen	Vollzeitäquivalente	
Sektor 1	254	0.8%
Sektor 2	13 206	43.2%
Sektor 3	17 130	56.0%
Erwerbstätige Einwohner	14 391	47.0%
Zupendler aus dem Ausland	16 200	53.0%
Männer	19 920	65.1%
Frauen	10 671	34.9%
Liechtensteiner	9 512	31.1%
Ausländer	21 079	68.9%
Gemeinden		
Vaduz	7 928	25.9%
Triesen	2 847	9.3%
Balzers	2 827	9.2%
Triesenberg	695	2.3%
Schaan	7 614	24.9%
Planken	46	0.2%
Eschen	3 614	11.8%
Mauren	1 686	5.5%
Gamprin	2 175	7.1%
Ruggell	996	3.3%
Schellenberg	164	0.5%
<b>Total</b>	<b>30 591</b>	<b>100%</b>

(Werte auf ganze Zahlen gerundet)

(Tabellen AST1080, AST1090)

Verteilung VZÄ auf Wirtschaftssektoren

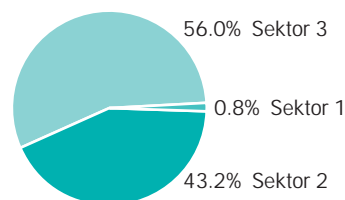

Verteilung VZÄ auf Männer und Frauen

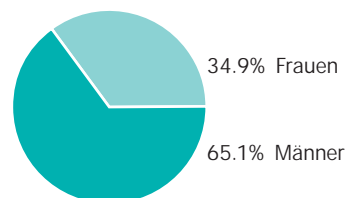

Verteilung VZÄ auf In- und Ausland

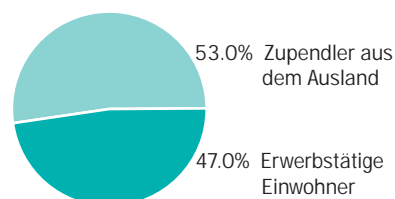

Verteilung VZÄ auf Liechtensteiner und Ausländer

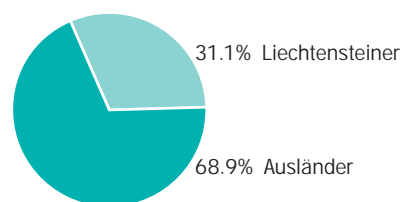

### 3.6 Auslandspendler

#### Zupendler in der Überzahl

Per 31. Dezember 2011 (2010) waren in Liechtenstein insgesamt 18 279 (17 570) Zupendler aus dem Ausland erwerbstätig. Das waren 51.9% (51.2%) aller in Liechtenstein Beschäftigten.

#### Anteil der Zupendler an den Beschäftigten

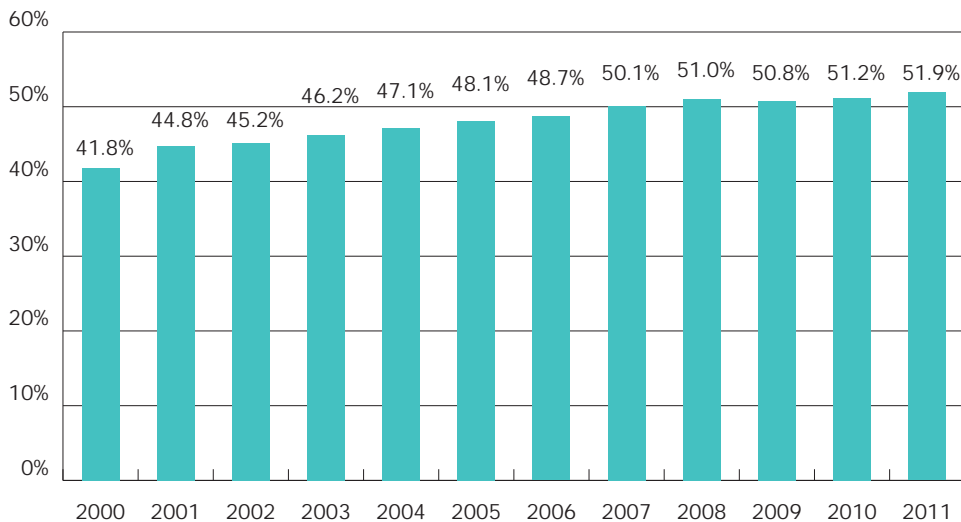

#### Erläuterung zur Grafik:

Bis 2009: Beschäftigte mit einem Beschäftigungsgrad von 15% und mehr.

Ab 2010: Beschäftigte mit einem Beschäftigungsgrad von 2% und mehr.

#### Zupendler nach Geschlecht und Wohnland

Tabelle 11

	Geschlecht			Wohnland			
	Total	Männer	Frauen	Schweiz	Österreich	Deutschland	Andere
31.12.2011	18 279	11 621	6 658	9 442	8 106	621	110
31.12.2010	17 570	11 119	6 451	9 082	7 817	580	91
31.12.2005	14 503	9 378	5 125	6 794	7 258	415	36
31.12.2000	11 192	7 425	3 767	4 762	6 136	213	81

(Tabelle AST2000)

#### Erläuterung zur Tabelle:

Bis 2009: Zupendler mit Beschäftigungsgrad 15% und mehr.

Ab 2010: Zupendler mit Beschäftigungsgrad 2% und mehr.

### 709 Zupendler mehr

Die Zupendler aus dem Ausland erhöhten sich im Jahr 2011 um 709 Personen oder 4.0%. Im Vorjahr erhöhte sich die Zahl der Zupendler um 390 beziehungsweise 2.3%. Die Zahl der Zupendler aus der Schweiz erhöhte sich im Jahre 2011 um 360 Personen und diejenige aus Österreich um 289 Personen. Die Zahl der Zupendler aus Deutschland erhöhte sich um 41 Personen.

Im Dienstleistungssektor erhöhte sich die Anzahl der Zupendler im Jahr 2011 von 8 893 auf 9 549 und im Sektor 2 (Industrie) von 8 658 auf 8 710. Dadurch ergaben sich Verschiebungen bei den Sektoranteilen zu Gunsten des Dienstleistungssektors. Per 31. Dezember 2011 (2010) arbeiteten 47.7% (49.3%) im Industriesektor und 52.2% (50.6%) im Dienstleistungssektor.

4 865 Zupendler aus dem Ausland fanden in der Gemeinde Schaan, 4 080 in Vaduz, 2 660 in Eschen, 1 651 in Balzers und 1 540 in Gamprin ihren Arbeitsort. Zusammen beanspruchten diese fünf Gemeinden 80.9% der im Ausland wohnhaften Arbeitskräfte.

Der Begriff „Zupendler aus dem Ausland“ ist nicht gleichbedeutend mit Ausländer; so besaßen 514 oder 2.8% der beschäftigten Zupendler die liechtensteinische Staatsbürgerschaft.

### 1 950 in Liechtenstein wohnhafte Personen arbeiten im Ausland

Am Stichtag waren 1 130 (945) Männer und 820 (571) Frauen als so genannte Wegpendler registriert. Diese 1 950 (1 516) Personen waren in Liechtenstein wohnhaft und pendelten ins benachbarte Ausland zur Arbeit (Tabelle AST3010). Die Zunahme der Wegpendler im Jahr 2011 ist auch auf eine erweiterte Erhebung bei den erwerbstätigen Einwohnern zurückzuführen.

Tabelle 12

Zupendler aus dem Ausland	(Voll- und Teilzeit)	
	im Ganzen	in Prozent
Sektor 1	20	0.1%
Sektor 2	8 710	47.7%
Sektor 3	9 549	52.2%
Liechtensteiner	514	2.8%
Ausländer	17 765	97.2%
<b>Arbeitsgemeinde</b>		
Vaduz	4 080	22.3%
Triesen	1 471	8.0%
Balzers	1 651	9.0%
Triesenberg	191	1.0%
Schaan	4 865	26.6%
Planken	21	0.1%
Eschen	2 660	14.6%
Mauren	1 090	6.0%
Gamprin	1 540	8.4%
Ruggell	660	3.6%
Schellenberg	50	0.3%
<b>Total</b>	<b>18 279</b>	<b>100%</b>

(Tabellen AST2000, AST2010)

### In Liechtenstein beschäftigte Zupendler nach Wohnland

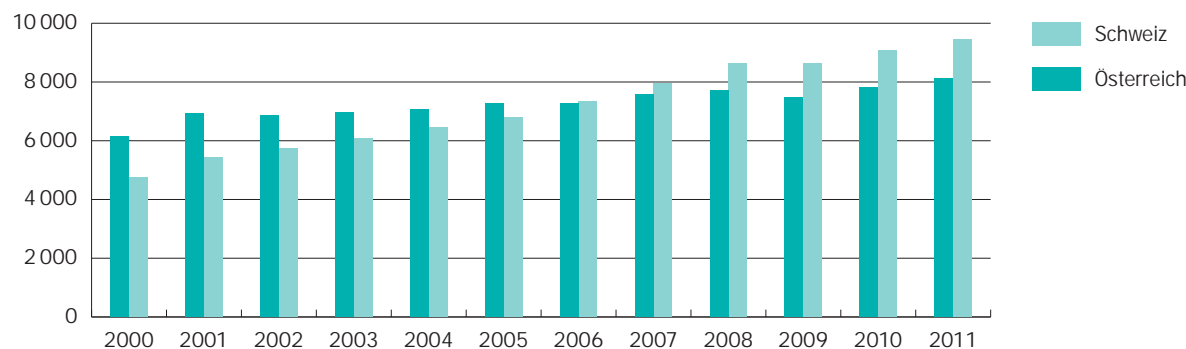

#### Erläuterung zur Grafik:

Bis 2009: Zupendler mit einem Beschäftigungsgrad von 15% und mehr.

Ab 2010: Zupendler mit einem Beschäftigungsgrad von 2% und mehr.



## Übersicht Beschäftigung per 31. Dezember 2011

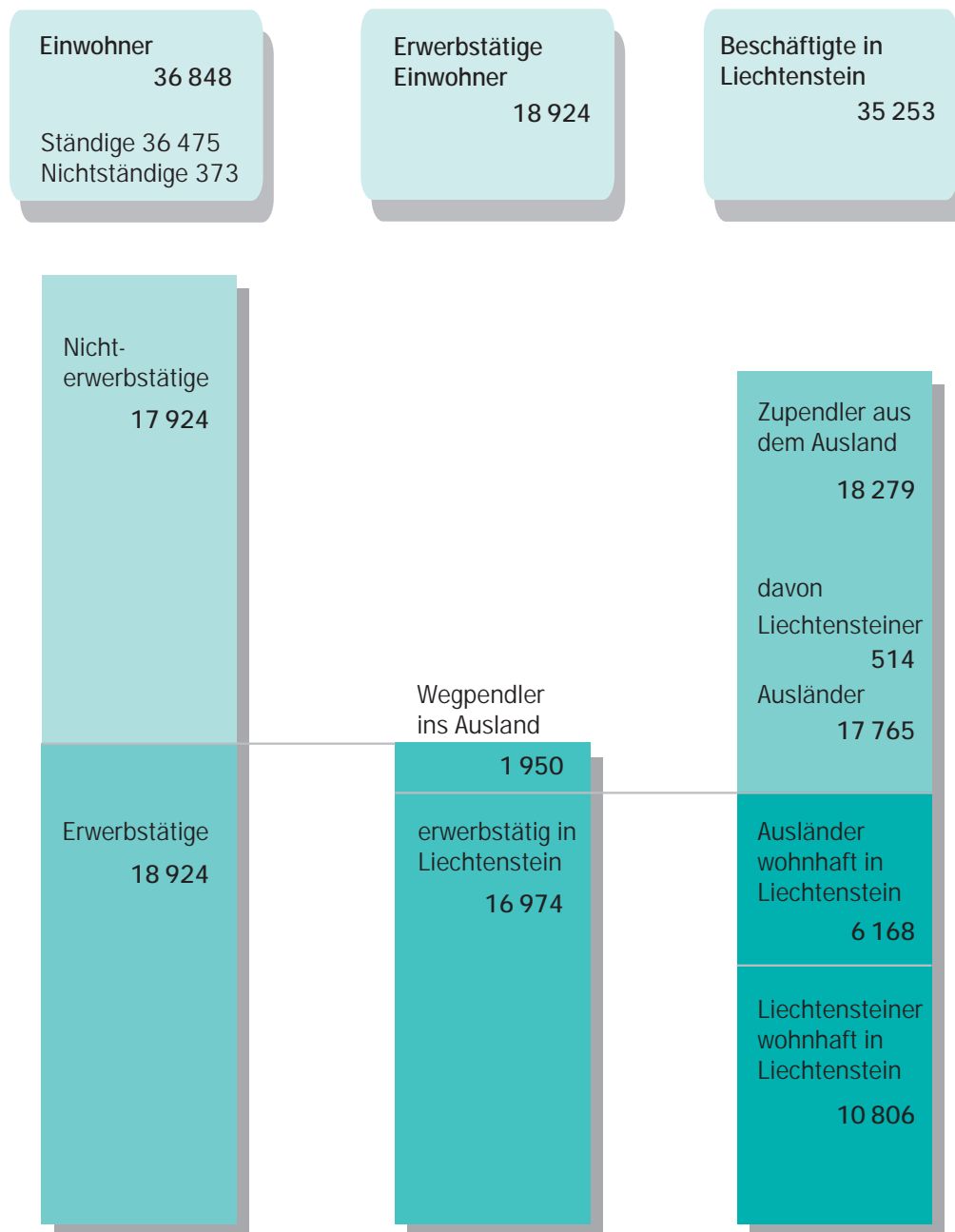

## Die 10 bedeutendsten Wirtschaftszweige per 31. Dezember 2011 nach Anzahl der bei den Unternehmen Beschäftigten



### 3.7 Arbeitsplätzedichte

Die Grafik über die Dichte der Arbeitsplätze zeigt die Anzahl Arbeitsplätze pro Hektar, wobei ein Hektar eine Fläche von 100 Metern mal 100 Metern darstellt. Verfügt ein Unternehmen über mehrere Arbeitsstätten in einer

Gemeinde, so wird in der Regel nur die Hauptarbeitsstätte in der jeweiligen Gemeinde im Unternehmensregister erfasst. Dabei werden alle Arbeitsplätze dieser Hauptarbeitsstätte zugeordnet.

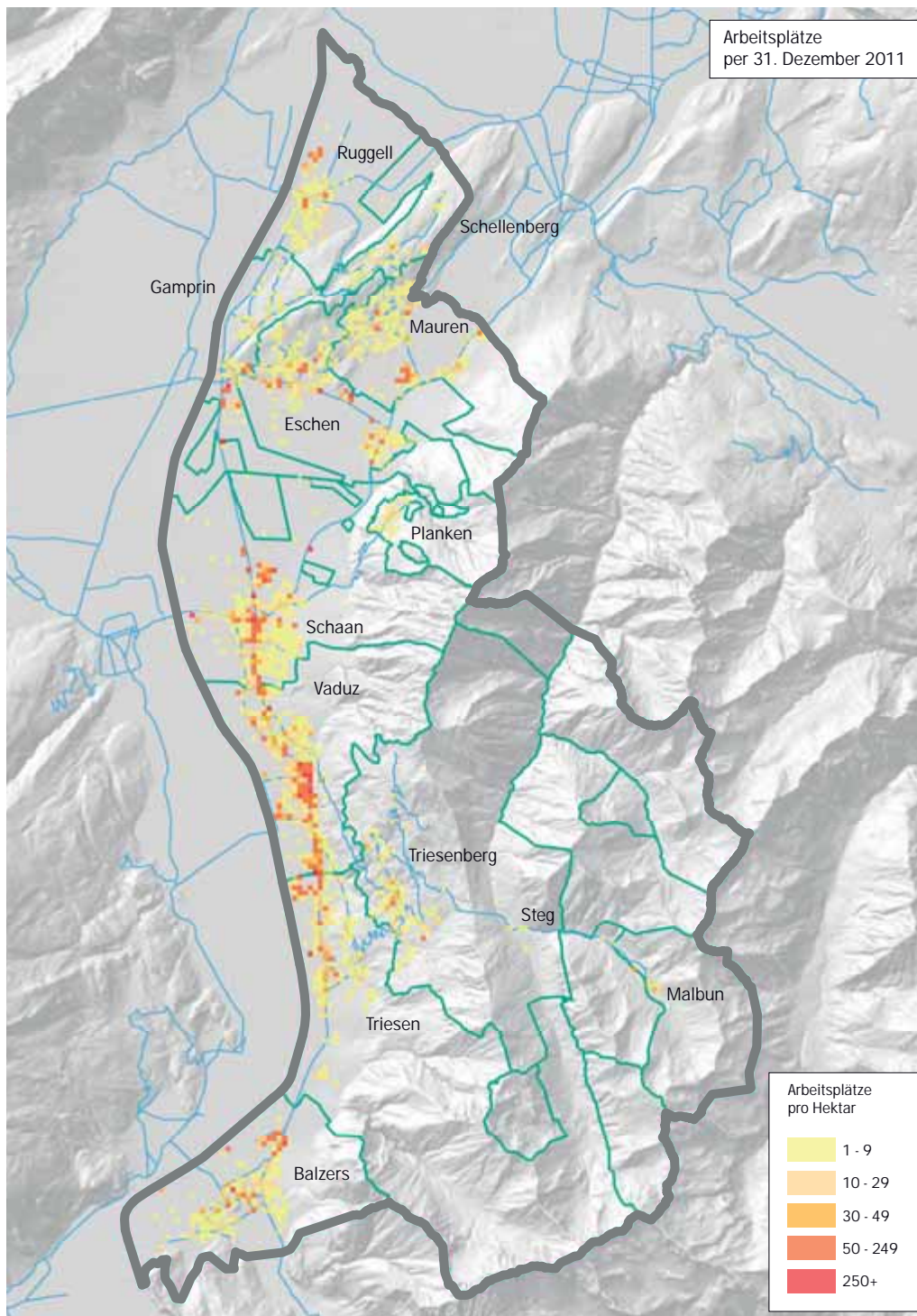



## B Tabellenteil

### 1 Beschäftigte

## Beschäftigte Voll- und Teilzeit (2% und mehr) nach Branche, Wohnsitz und Geschlecht

Stichtag: 31.12.2011 (922) Dezember / AST 1010 VZ+TZ

	Beschäftigte				Total
	Erwerbstätige Einwohner		Zupendler aus dem Ausland		
	Männer	Frauen	Männer	Frauen	
<b>Sektor 1</b>	<b>208</b>	<b>49</b>	<b>14</b>	<b>6</b>	<b>277</b>
A Land- u. Forstw., Fischerei	208	49	14	6	277
<b>Sektor 2</b>	<b>3 828</b>	<b>1 337</b>	<b>6 649</b>	<b>2 061</b>	<b>13 875</b>
B Bergbau, Gew. v. Steinen u. Erden	28	4	16	-	48
CA H.v. Nahrung, Getränken, Tabakerzgn.	324	183	886	333	1 726
CB H.v. Textilien, Bekleidung, Schuhen	9	36	15	23	83
CC H.v. Holzwaren, Papier, Druckerzgn.	196	52	153	42	443
CD-CF H.v. chem. u. pharmazeut. Erzgn.	6	13	50	11	80
CG H.v. Gummi-, Kunststoff-, Glas-, Keramikwa.	135	201	192	299	827
CH Metallerzeugung u. -bearb., Metallerzgn.	387	106	506	97	1 096
CI H.v. EDV-Geräten, elektron. u. opt. Erzgn.	91	46	258	95	490
CJ H.v. elektrischer Ausrüstungen	60	58	86	93	297
CK Maschinenbau	551	154	1 857	449	3 011
CL Fahrzeugbau	267	85	1 058	201	1 611
CM Sonst. Warenh.; Rep. u. Install. Maschinen	210	190	553	333	1 286
D-E Energie- u. Wasserversorg.; Abfallentsorg.	180	37	110	21	348
F Baugewerbe	1 384	172	909	64	2 529
<b>Sektor 3</b>	<b>5 402</b>	<b>6 150</b>	<b>4 958</b>	<b>4 591</b>	<b>21 101</b>
G Handel, Instandhalt. u. Rep. v. Fahrzeugen	682	633	694	561	2 570
H Verkehr u. Lagerei	296	174	486	86	1 042
I Gastgewerbe	209	375	138	264	986
JA Verlagswesen, audiovis. Medien u. Rundfunk	62	50	48	39	199
JB Telekommunikation	56	16	77	19	168
JC Informatik- u. Informations-Dienstl.	128	50	163	50	391
K Finanz- u. Versicherungsdienstl.	787	686	1 055	695	3 223
L Grundstücks- u. Wohnungswesen	27	40	19	15	101
MAA Rechts- u. Steuerberat., Wirtschaftsprüfung	646	760	492	681	2 579
MAB Verw. v. Unternehmen, Unternehmensberat.	172	88	145	104	509
MAC Architektur- u. Ing.büros; Werkstoffanalysen	340	115	282	103	840
MB-MC F&E; sonst. techn. Tätigkeiten	90	76	65	75	306
N Sonst. wirtschaftl. Dienstl.	309	365	629	446	1 749
O Öffentliche Verwaltung; Sozialversich.	807	672	173	136	1 788
P Erziehung u. Unterricht	247	500	206	262	1 215
QA Gesundheitswesen	140	594	75	326	1 135
QB Heime u. Sozialwesen	130	408	65	275	878
R Kunst, Unterhaltung u. Erholung	109	110	58	50	327
S Sonst. Dienstl.	129	338	43	148	658
T Private Haushalte mit Hauspersonal	16	100	9	248	373
U Exterritoriale Org.; Zollbehörden	20	-	36	8	64
<b>Total</b>	<b>9 438</b>	<b>7 536</b>	<b>11 621</b>	<b>6 658</b>	<b>35 253</b>

## Beschäftigte Vollzeit (90% und mehr) nach Branche, Wohnsitz und Geschlecht

Stichtag: 31.12.2011 (922) Dezember / AST 1010 VZ

	Beschäftigte				Total
	Erwerbstätige Einwohner		Zupendler aus dem Ausland		
	Männer	Frauen	Männer	Frauen	
<b>Sektor 1</b>	<b>193</b>	<b>29</b>	<b>13</b>	<b>3</b>	<b>238</b>
A Land- u. Forstw., Fischerei	193	29	13	3	238
<b>Sektor 2</b>	<b>3 657</b>	<b>822</b>	<b>6 423</b>	<b>1 595</b>	<b>12 497</b>
B Bergbau, Gew. v. Steinen u. Erden	28	2	16	-	46
CA H.v. Nahrung, Getränken, Tabakerzgn.	317	126	870	267	1 580
CB H.v. Textilien, Bekleidung, Schuhen	7	24	14	13	58
CC H.v. Holzwaren, Papier, Druckerzgn.	181	20	140	20	361
CD-CF H.v. chem. u. pharmazeut. Erzgn.	6	7	48	6	67
CG H.v. Gummi-, Kunststoff-, Glas-, Keramikwa.	131	138	187	239	695
CH Metallerzeugung u. -bearb., Metallerzgn.	365	53	493	59	970
CI H.v. EDV-Geräten, elektron. u. opt. Erzgn.	85	29	243	72	429
CJ H.v. elektrischer Ausrüstungen	59	45	84	79	267
CK Maschinenbau	520	101	1 815	364	2 800
CL Fahrzeugbau	263	71	1 045	177	1 556
CM Sonst. Warenh.; Rep. u. Install. Maschinen	199	127	532	257	1 115
D-E Energie- u. Wasserversorg.; Abfallentsorg.	169	16	95	14	294
F Baugewerbe	1 327	63	841	28	2 259
<b>Sektor 3</b>	<b>4 594</b>	<b>2 833</b>	<b>4 049</b>	<b>2 314</b>	<b>13 790</b>
G Handel, Instandhalt. u. Rep. v. Fahrzeugen	577	307	560	267	1 711
H Verkehr u. Lagerei	256	52	440	43	791
I Gastgewerbe	175	234	114	151	674
JA Verlagswesen, audiovis. Medien u. Rundfunk	52	30	36	24	142
JB Telekommunikation	53	12	75	12	152
JC Informatik- u. Informations-Dienstl.	112	15	131	18	276
K Finanz- u. Versicherungsdienstl.	734	423	950	487	2 594
L Grundstücks- u. Wohnungswesen	25	14	7	8	54
MAA Rechts- u. Steuerberat., Wirtschaftsprüfung	560	406	428	396	1 790
MAB Verw. v. Unternehmen, Unternehmensberat.	129	38	88	45	300
MAC Architektur- u. Ing.büros; Werkstoffanalysen	283	46	215	47	591
MB-MC F&E; sonst. techn. Tätigkeiten	71	40	50	36	197
N Sonst. wirtschaftl. Dienstl.	248	142	490	224	1 104
O Öffentliche Verwaltung; Sozialversich.	714	274	146	64	1 198
P Erziehung u. Unterricht	183	215	113	84	595
QA Gesundheitswesen	115	197	52	127	491
QB Heime u. Sozialwesen	99	175	46	123	443
R Kunst, Unterhaltung u. Erholung	81	34	36	17	168
S Sonst. Dienstl.	98	155	31	92	376
T Private Haushalte mit Hauspersonal	10	24	7	42	83
U Exterritoriale Org.; Zollbehörden	19	-	34	7	60
<b>Total</b>	<b>8 444</b>	<b>3 684</b>	<b>10 485</b>	<b>3 912</b>	<b>26 525</b>

## Beschäftigte Teilzeit (50% bis 89%) nach Branche, Wohnsitz und Geschlecht

Stichtag: 31.12.2011 (922) Dezember / AST 1010 TZ1

	Beschäftigte				Total
	Erwerbstätige Einwohner		Zupendler aus dem Ausland		
	Männer	Frauen	Männer	Frauen	
<b>Sektor 1</b>	<b>8</b>	<b>12</b>	<b>-</b>	<b>1</b>	<b>21</b>
A Land- u. Forstw., Fischerei	8	12	-	1	21
<b>Sektor 2</b>	<b>100</b>	<b>310</b>	<b>172</b>	<b>346</b>	<b>928</b>
CA H.v. Nahrung, Getränken, Tabakerzgn.	3	36	12	39	90
CB H.v. Textilien, Bekleidung, Schuhen	-	5	1	6	12
CC H.v. Holzwaren, Papier, Druckerzgn.	7	12	8	13	40
CD-CF H.v. chem. u. pharmazeut. Erzgn.	-	3	2	4	9
CG H.v. Gummi-, Kunststoff-, Glas-, Keramikwa.	2	56	5	52	115
CH Metallerzeugung u. -bearb., Metallerzgn.	10	26	9	25	70
CI H.v. EDV-Geräten, elektron. u. opt. Erzgn.	5	14	10	16	45
CJ H.v. elektrischer Ausrüstungen	-	7	2	10	19
CK Maschinenbau	24	34	40	71	169
CL Fahrzeugbau	2	9	12	23	46
CM Sonst. Waren.; Rep. u. Install. Maschinen	5	46	17	64	132
D-E Energie- u. Wasserversorg.; Abfallentsorg.	8	11	12	4	35
F Baugewerbe	34	51	42	19	146
<b>Sektor 3</b>	<b>417</b>	<b>1 780</b>	<b>483</b>	<b>1 250</b>	<b>3 930</b>
G Handel, Instandhalt. u. Rep. v. Fahrzeugen	52	154	79	148	433
H Verkehr u. Lagerei	10	48	17	21	96
I Gastgewerbe	16	68	11	70	165
JA Verlagswesen, audiovis. Medien u. Rundfunk	4	6	7	6	23
JB Telekommunikation	3	4	1	5	13
JC Informatik- u. Informations-Dienstl.	9	16	17	11	53
K Finanz- u. Versicherungsdienstl.	38	191	62	144	435
L Grundstücks- u. Wohnungswesen	-	10	4	3	17
MAA Rechts- u. Steuerberat., Wirtschaftsprüfung	48	215	40	178	481
MAB Verw. v. Unternehmen, Unternehmensberat.	21	20	36	18	95
MAC Architektur- u. Ing.büros; Werkstoffanalysen	37	27	47	27	138
MB-MC F&E; sonst. techn. Tätigkeiten	10	20	11	21	62
N Sonst. wirtschaftl. Dienstl.	17	88	32	88	225
O Öffentliche Verwaltung; Sozialversich.	44	242	24	60	370
P Erziehung u. Unterricht	40	176	54	102	372
QA Gesundheitswesen	20	186	11	123	340
QB Heime u. Sozialwesen	18	146	17	116	297
R Kunst, Unterhaltung u. Erholung	15	42	6	18	81
S Sonst. Dienstl.	11	87	5	28	131
T Private Haushalte mit Hauspersonal	3	34	-	62	99
U Exterritoriale Org.; Zollbehörden	1	-	2	1	4
<b>Total</b>	<b>525</b>	<b>2 102</b>	<b>655</b>	<b>1 597</b>	<b>4 879</b>



## Beschäftigte Teilzeit (2% bis 49%) nach Branche, Wohnsitz und Geschlecht

Stichtag: 31.12.2011 (922) Dezember / AST 1010 TZ2

	Beschäftigte				Total
	Erwerbstätige Einwohner		Zupendler aus dem Ausland		
	Männer	Frauen	Männer	Frauen	
<b>Sektor 1</b>	<b>7</b>	<b>8</b>	<b>1</b>	<b>2</b>	<b>18</b>
A Land- u. Forstw., Fischerei	7	8	1	2	18
<b>Sektor 2</b>	<b>71</b>	<b>205</b>	<b>54</b>	<b>120</b>	<b>450</b>
B Bergbau, Gew. v. Steinen u. Erden	-	2	-	-	2
CA H.v. Nahrung, Getränken, Tabakerzgn.	4	21	4	27	56
CB H.v. Textilien, Bekleidung, Schuhen	2	7	-	4	13
CC H.v. Holzwaren, Papier, Druckerzgn.	8	20	5	9	42
CD-CF H.v. chem. u. pharmazeut. Erzgn.	-	3	-	1	4
CG H.v. Gummi-, Kunststoff-, Glas-, Keramikwa.	2	7	-	8	17
CH Metallerzeugung u. -bearb., Metallerzgn.	12	27	4	13	56
CI H.v. EDV-Geräten, elektron. u. opt. Erzgn.	1	3	5	7	16
CJ H.v. elektrischer Ausrüstungen	1	6	-	4	11
CK Maschinenbau	7	19	2	14	42
CL Fahrzeugbau	2	5	1	1	9
CM Sonst. Warenh.; Rep. u. Install. Maschinen	6	17	4	12	39
D-E Energie- u. Wasserversorg.; Abfallentsorg.	3	10	3	3	19
F Baugewerbe	23	58	26	17	124
<b>Sektor 3</b>	<b>391</b>	<b>1 537</b>	<b>426</b>	<b>1 027</b>	<b>3 381</b>
G Handel, Instandhalt. u. Rep. v. Fahrzeugen	53	172	55	146	426
H Verkehr u. Lagerei	30	74	29	22	155
I Gastgewerbe	18	73	13	43	147
JA Verlagswesen, audiovis. Medien u. Rundfunk	6	14	5	9	34
JB Telekommunikation	-	-	1	2	3
JC Informatik- u. Informations-Dienstl.	7	19	15	21	62
K Finanz- u. Versicherungsdienstl.	15	72	43	64	194
L Grundstücks- u. Wohnungswesen	2	16	8	4	30
MAA Rechts- u. Steuerberat., Wirtschaftsprüfung	38	139	24	107	308
MAB Verw. v. Unternehmen, Unternehmensberat.	22	30	21	41	114
MAC Architektur- u. Ing.büros; Werkstoffanalysen	20	42	20	29	111
MB-MC F&E; sonst. techn. Tätigkeiten	9	16	4	18	47
N Sonst. wirtschaftl. Dienstl.	44	135	107	134	420
O Öffentliche Verwaltung; Sozialversich.	49	156	3	12	220
P Erziehung u. Unterricht	24	109	39	76	248
QA Gesundheitswesen	5	211	12	76	304
QB Heime u. Sozialwesen	13	87	2	36	138
R Kunst, Unterhaltung u. Erholung	13	34	16	15	78
S Sonst. Dienstl.	20	96	7	28	151
T Private Haushalte mit Hauspersonal	3	42	2	144	191
<b>Total</b>	<b>469</b>	<b>1 750</b>	<b>481</b>	<b>1 149</b>	<b>3 849</b>

## Beschäftigte Voll- und Teilzeit (2% und mehr) nach Staatsbürgerschaft, Wohnsitz und Geschlecht

Stichtag: 31.12.2011 (922) Dezember / AST 1010 VZ+TZ 2

Staatsbürgerschaft	Beschäftigte				Total
	Erwerbstätige Einwohner		Zupendler aus dem Ausland		
	Männer	Frauen	Männer	Frauen	
Afghanistan	2	1	1	-	4
Ägypten	4	-	-	-	4
Angola	-	-	2	-	2
Argentinien	-	1	1	-	2
Armenien	3	1	1	-	5
Australien	-	1	3	1	5
Belarus	-	-	1	1	2
Belgien	6	4	11	2	23
Bosnien-Herzegowina	82	86	25	19	212
Brasilien	39	32	3	5	79
Bulgarien	-	1	5	4	10
Chile	1	1	1	1	4
China (Volksrepublik)	17	24	6	11	58
Côte d'Ivoire	1	-	-	-	1
Dänemark	9	3	5	1	18
Deutschland	391	264	2008	616	3 279
Dominikanische Rep.	7	29	3	-	39
Ecuador	1	-	1	-	2
El Salvador	-	-	1	-	1
Eritrea	1	-	-	-	1
Finnland	2	1	3	4	10
Frankreich	17	11	50	25	103
Ghana	-	-	1	-	1
Griechenland	20	10	19	5	54
Grossbritannien	16	13	34	15	78
Guinea	-	1	-	-	1
Indien	5	1	14	1	21
Indonesien	1	1	-	-	2
Iran	-	1	1	2	4
Irland	4	1	8	1	14
Island	-	1	-	1	2
Italien	450	227	303	136	1 116
Japan	3	2	1	6	12
Jordanien	1	-	-	-	1
Kambodscha	-	1	-	-	1
Kamerun	2	-	-	-	2
Kanada	1	2	7	1	11
Kasachstan	-	1	-	1	2
Kenia	-	1	-	-	1
Kirgisistan	-	-	1	-	1
Kolumbien	2	5	-	1	8
Korea (Republik)	1	-	2	-	3
Kosovo	88	65	16	4	173
Kroatien	33	38	32	10	113
Kuba	1	-	-	-	1
Lettland	-	1	1	2	4
Libanon	-	-	1	-	1

&gt;&gt;

>>	Beschäftigte				Total
	Erwerbstätige Einwohner		Zupendler aus dem Ausland		
	Männer	Frauen	Männer	Frauen	
Liechtenstein	6 001	4 805	255	259	11 320
Litauen	-	2	-	3	5
Luxemburg	2	-	5	2	9
Malaysia	-	1	-	-	1
Malediven	1	-	-	-	1
Malta	1	1	-	-	2
Marokko	1	2	-	-	3
Mazedonien	33	20	38	28	119
Mexiko	4	4	1	4	13
Moldau	-	1	-	-	1
Montenegro	-	-	-	1	1
Nepal	1	-	-	-	1
Neuseeland	1	-	1	-	2
Niederlande	19	11	35	10	75
Nigeria	3	-	1	-	4
Norwegen	1	3	2	-	6
Österreich	562	580	4 572	2 762	8 476
Pakistan	1	-	-	-	1
Paraguay	-	1	-	-	1
Peru	-	2	-	-	2
Philippinen	-	6	1	2	9
Polen	5	13	29	15	62
Portugal	201	176	111	77	565
Rumänien	1	4	4	4	13
Russland	4	4	4	8	20
Schweden	5	1	11	4	21
Schweiz	929	696	3 697	2 449	7 771
Senegal	1	-	-	-	1
Serbien	62	35	48	8	153
Serbien u. Montenegro	27	29	23	11	90
Simbabwe	-	1	-	-	1
Singapur	-	-	2	-	2
Slowakei	5	17	20	33	75
Slowenien	7	21	9	5	42
Somalia	2	-	-	-	2
Spanien	136	97	45	24	302
Sri Lanka	1	2	5	-	8
Staatenlos	-	-	-	1	1
Südafrika	1	1	2	-	4
Syrien	-	-	1	-	1
Taiwan	-	1	-	-	1
Thailand	6	16	1	5	28
Trinidad und Tobago	1	-	-	-	1
Tschechien	3	3	13	9	28
Tunesien	7	3	1	-	11
Türkei	160	111	20	3	294
Ukraine	15	17	3	4	39
Ungarn	8	10	66	45	129
USA	7	7	22	5	41
Venezuela	-	-	-	1	1
Vietnam	2	-	1	-	3
<b>Total</b>	<b>9 438</b>	<b>7 536</b>	<b>11 621</b>	<b>6 658</b>	<b>35 253</b>

## Beschäftigte Voll- und Teilzeit (2% und mehr) nach Branche, Staatsbürgerschaft und Geschlecht

Stichtag: 31.12.2011 (922) Dezember / AST 1020 VZ+TZ

	Beschäftigte								Total
	Liechtensteiner				Ausländer				
	Liechtenstein		Schweiz		EWR Länder		Drittländer		
	Männer	Frauen	Männer	Frauen	Männer	Frauen	Männer	Frauen	
<b>Sektor 1</b>	<b>145</b>	<b>34</b>	<b>20</b>	<b>6</b>	<b>10</b>	<b>4</b>	<b>47</b>	<b>11</b>	<b>277</b>
A Land- u. Forstw., Fischerei	145	34	20	6	10	4	47	11	277
<b>Sektor 2</b>	<b>2 185</b>	<b>755</b>	<b>2 115</b>	<b>734</b>	<b>5 516</b>	<b>1 671</b>	<b>661</b>	<b>238</b>	<b>13 875</b>
B Bergbau, Gew. v. Steinen u. Erden	17	3	10	-	15	1	2	-	48
CA H.v. Nahrung, Getränken, Tabakerzgn.	74	74	167	89	845	312	124	41	1 726
CB H.v. Textilien, Bekleidung, Schuhen	5	23	7	13	6	19	6	4	83
CC H.v. Holzwaren, Papier, Druckerzgn.	157	40	82	26	96	25	14	3	443
CD-CF H.v. chem. u. pharmazeut. Erzgn.	4	9	16	4	36	11	-	-	80
CG H.v. Gummi-, Kunststoff-, Glas-, Keramikwa.	68	79	63	109	162	253	34	59	827
CH Metallerzeugung u. -bearb., Metallerzgn.	243	68	223	62	353	61	74	12	1 096
CI H.v. EDV-Geräten, elektron. u. opt. Erzgn.	67	30	183	70	92	34	7	7	490
CJ H.v. elektrischer Ausrüstungen	34	27	20	23	77	83	15	18	297
CK Maschinenbau	377	87	588	163	1 338	316	105	37	3 011
CL Fahrzeugbau	142	39	171	33	948	191	64	23	1 611
CM Sonst. Warenh.; Rep. u. Install. Maschinen	130	106	141	93	480	302	12	22	1 286
D-E Energie- u. Wasserversorg.; Abfallentsorg.	149	31	75	12	55	14	11	1	348
F Baugewerbe	718	139	369	37	1 013	49	193	11	2 529
<b>Sektor 3</b>	<b>3 926</b>	<b>4 275</b>	<b>2 491</b>	<b>2 405</b>	<b>3 714</b>	<b>3 606</b>	<b>229</b>	<b>455</b>	<b>21 101</b>
G Handel, Instandhalt. u. Rep. v. Fahrzeugen	454	418	374	336	502	394	46	46	2 570
H Verkehr u. Lagerei	195	119	141	58	414	75	32	8	1 042
I Gastgewerbe	68	129	35	77	215	349	29	84	986
JA Verlagswesen, audiovis. Medien u. Rundfunk	48	41	16	15	44	26	2	7	199
JB Telekommunikation	41	11	55	13	33	7	4	4	168
JC Informatik- u. Informations-Dienstl.	90	33	93	31	106	36	2	-	391
K Finanz- u. Versicherungsdienstl.	620	539	680	410	527	413	15	19	3 223
L Grundstücks- u. Wohnungswesen	16	29	11	9	17	16	2	1	101
MAA Rechts- u. Steuerberat., Wirtschaftsprüfung	485	568	355	405	295	441	3	27	2 579
MAB Verw. v. Unternehmen, Unternehmensberat.	85	48	71	40	158	102	3	2	509
MAC Architektur- u. Ing.büros; Werkstoffanalysen	268	95	128	36	221	81	5	6	840
MB-MC F&E; sonst. techn. Tätigkeiten	68	56	25	29	59	64	3	2	306
N Sonst. wirtschaftl. Dienstl.	206	154	120	173	564	373	48	111	1 749
O Öffentliche Verwaltung; Sozialversich.	768	572	108	79	103	144	1	13	1 788
P Erziehung u. Unterricht	175	398	91	129	182	222	5	13	1 215
QA Gesundheitswesen	94	415	23	228	95	243	3	34	1 135
QB Heime u. Sozialwesen	101	314	46	185	40	148	8	36	878
R Kunst, Unterhaltung u. Erholung	71	73	37	35	55	47	4	5	327
S Sonst. Dienstl.	64	219	24	86	71	162	13	19	658
T Private Haushalte mit Hauspersonal	8	44	4	23	13	263	-	18	373
U Exterritoriale Org.; Zollbehörden	1	-	54	8	-	-	1	-	64
<b>Total</b>	<b>6 256</b>	<b>5 064</b>	<b>4 626</b>	<b>3 145</b>	<b>9 240</b>	<b>5 281</b>	<b>937</b>	<b>704</b>	<b>35 253</b>

## Beschäftigte Vollzeit (90% und mehr) nach Branche, Staatsbürgerschaft und Geschlecht

Stichtag: 31.12.2011 (922) Dezember / AST 1020 VZ

	Beschäftigte								Total
	Liechtensteiner				Ausländer				
	Liechtenstein		Schweiz		EWR Länder		Drittländer		
	Männer	Frauen	Männer	Frauen	Männer	Frauen	Männer	Frauen	
<b>Sektor 1</b>	<b>132</b>	<b>16</b>	<b>19</b>	<b>4</b>	<b>8</b>	<b>2</b>	<b>47</b>	<b>10</b>	<b>238</b>
A Land- u. Forstw., Fischerei	132	16	19	4	8	2	47	10	238
<b>Sektor 2</b>	<b>2 054</b>	<b>413</b>	<b>2 023</b>	<b>506</b>	<b>5 351</b>	<b>1 314</b>	<b>652</b>	<b>184</b>	<b>12 497</b>
B Bergbau, Gew. v. Steinen u. Erden	17	1	10	-	15	1	2	-	46
CA H.v. Nahrung, Getränken, Tabakerzgn.	70	42	164	61	830	253	123	37	1 580
CB H.v. Textilien, Bekleidung, Schuhen	4	13	6	9	6	12	5	3	58
CC H.v. Holzwaren, Papier, Druckerzgn.	143	17	79	10	86	11	13	2	361
CD-CF H.v. chem. u. pharmazeut. Erzgn.	4	6	15	1	35	6	-	-	67
CG H.v. Gummi-, Kunststoff-, Glas-, Keramikwa.	65	49	60	83	160	204	33	41	695
CH Metallerzeugung u. -bearb., Metallerzgn.	227	33	215	32	342	38	74	9	970
CI H.v. EDV-Geräten, elektron. u. opt. Erzgn.	61	17	174	55	86	23	7	6	429
CJ H.v. elektrischer Ausrüstungen	34	19	19	17	75	71	15	17	267
CK Maschinenbau	357	55	566	123	1 310	256	102	31	2 800
CL Fahrzeugbau	139	27	165	29	940	173	64	19	1 556
CM Sonst. Warenh.; Rep. u. Install. Maschinen	123	66	137	60	460	242	11	16	1 115
D-E Energie- u. Wasserversorg.; Abfallentsorg.	139	14	63	4	51	11	11	1	294
F Baugewerbe	671	54	350	22	955	13	192	2	2 259
<b>Sektor 3</b>	<b>3 360</b>	<b>1 949</b>	<b>2 138</b>	<b>1 246</b>	<b>2 947</b>	<b>1 720</b>	<b>198</b>	<b>232</b>	<b>13 790</b>
G Handel, Instandhalt. u. Rep. v. Fahrzeugen	387	197	332	169	377	180	41	28	1 711
H Verkehr u. Lagerei	167	43	126	23	378	25	25	4	791
I Gastgewerbe	55	58	26	45	183	223	25	59	674
JA Verlagswesen, audiovis. Medien u. Rundfunk	43	27	11	10	34	15	-	2	142
JB Telekommunikation	38	9	55	8	31	4	4	3	152
JC Informatik- u. Informations-Dienstl.	78	9	78	11	85	13	2	-	276
K Finanz- u. Versicherungsdienstl.	568	319	631	289	471	289	14	13	2 594
L Grundstücks- u. Wohnungswesen	13	12	11	4	6	6	2	-	54
MAA Rechts- u. Steuerberat., Wirtschaftsprüfung	418	319	317	233	250	238	3	12	1 790
MAB Verw. v. Unternehmen, Unternehmensberat.	61	15	49	24	104	42	3	2	300
MAC Architektur- u. Ing.büros; Werkstoffanalysen	227	36	106	16	160	38	5	3	591
MB-MC F&E; sonst. techn. Tätigkeiten	53	27	20	15	45	32	3	2	197
N Sonst. wirtschaftl. Dienstl.	165	76	91	72	441	190	41	28	1 104
O Öffentliche Verwaltung; Sozialversich.	682	241	90	35	87	57	1	5	1 198
P Erziehung u. Unterricht	142	177	51	35	101	84	2	3	595
QA Gesundheitswesen	76	126	19	99	69	77	3	22	491
QB Heime u. Sozialwesen	76	143	36	92	26	42	7	21	443
R Kunst, Unterhaltung u. Erholung	56	25	19	8	38	15	4	3	168
S Sonst. Dienstl.	49	84	17	44	51	102	12	17	376
T Private Haushalte mit Hauspersonal	5	6	2	7	10	48	-	5	83
U Exterritoriale Org.; Zollbehörden	1	-	51	7	-	-	1	-	60
<b>Total</b>	<b>5 546</b>	<b>2 378</b>	<b>4 180</b>	<b>1 756</b>	<b>8 306</b>	<b>3 036</b>	<b>897</b>	<b>426</b>	<b>26 525</b>

## Beschäftigte Teilzeit (50% bis 89%) nach Branche, Staatsbürgerschaft und Geschlecht

Stichtag: 31.12.2011 (922) Dezember / AST 1020 TZ1

	Beschäftigte								Total
	Liechtensteiner				Ausländer				
	Liechtenstein		Schweiz		EWR Länder		Drittländer		
	Männer	Frauen	Männer	Frauen	Männer	Frauen	Männer	Frauen	
<b>Sektor 1</b>	<b>6</b>	<b>10</b>	<b>-</b>	<b>1</b>	<b>2</b>	<b>1</b>	<b>-</b>	<b>1</b>	<b>21</b>
A Land- u. Forstw., Fischerei	6	10	-	1	2	1	-	1	21
<b>Sektor 2</b>	<b>75</b>	<b>192</b>	<b>69</b>	<b>152</b>	<b>122</b>	<b>269</b>	<b>6</b>	<b>43</b>	<b>928</b>
CA H.v. Nahrung, Getränken, Tabakerzgn.	1	20	2	17	12	36	-	2	90
CB H.v. Textilien, Bekleidung, Schuhen	-	6	1	3	-	2	-	-	12
CC H.v. Holzwaren, Papier, Druckerzgn.	6	6	2	10	6	9	1	-	40
CD-CF H.v. chem. u. pharmazeut. Erzgn.	-	1	1	2	1	4	-	-	9
CG H.v. Gummi-, Kunststoff-, Glas-, Keramikwa.	1	25	3	19	2	46	1	18	115
CH Metallerzeugung u. -bearb., Metallerzgn.	8	13	6	19	5	17	-	2	70
CI H.v. EDV-Geräten, elektron. u. opt. Erzgn.	5	12	5	10	5	7	-	1	45
CJ H.v. elektrischer Ausrüstungen	-	5	1	3	1	9	-	-	19
CK Maschinenbau	16	19	20	32	25	49	3	5	169
CL Fahrzeugbau	1	7	6	3	7	18	-	4	46
CM Sonst. Warenh.; Rep. u. Install. Maschinen	4	32	4	24	13	49	1	5	132
D-E Energie- u. Wasserversorg.; Abfallentsorg.	7	10	10	3	3	2	-	-	35
F Baugewerbe	26	36	8	7	42	21	-	6	146
<b>Sektor 3</b>	<b>302</b>	<b>1 281</b>	<b>197</b>	<b>630</b>	<b>390</b>	<b>1 020</b>	<b>11</b>	<b>99</b>	<b>3 930</b>
G Handel, Instandhalt. u. Rep. v. Fahrzeugen	33	99	24	82	71	112	3	9	433
H Verkehr u. Lagerei	8	33	1	15	17	21	1	-	96
I Gastgewerbe	6	26	2	17	17	81	2	14	165
JA Verlagswesen, audiovis. Medien u. Rundfunk	3	5	4	3	4	4	-	-	23
JB Telekommunikation	3	2	-	3	1	3	-	1	13
JC Informatik- u. Informations-Dienstl.	8	11	10	8	8	8	-	-	53
K Finanz- u. Versicherungsdienstl.	39	157	28	84	32	91	1	3	435
L Grundstücks- u. Wohnungswesen	1	6	-	2	3	5	-	-	17
MAA Rechts- u. Steuerberat., Wirtschaftsprüfung	35	154	31	108	22	123	-	8	481
MAB Verw. v. Unternehmen, Unternehmensberat.	12	10	12	8	33	20	-	-	95
MAC Architektur- u. Ing.büros; Werkstoffanalysen	26	20	16	12	42	21	-	1	138
MB-MC F&E; sonst. techn. Tätigkeiten	7	18	4	6	10	17	-	-	62
N Sonst. wirtschaftl. Dienstl.	12	37	12	36	24	74	1	29	225
O Öffentliche Verwaltung; Sozialversich.	40	208	13	23	15	66	-	5	370
P Erziehung u. Unterricht	21	135	20	54	52	83	1	6	372
QA Gesundheitswesen	15	135	2	74	14	94	-	6	340
QB Heime u. Sozialwesen	17	105	5	60	12	85	1	12	297
R Kunst, Unterhaltung u. Erholung	8	32	7	11	6	16	-	1	81
S Sonst. Dienstl.	6	70	2	20	7	24	1	1	131
T Private Haushalte mit Hauspersonal	2	18	1	3	-	72	-	3	99
U Exterritoriale Org.; Zollbehörden	-	-	3	1	-	-	-	-	4
<b>Total</b>	<b>383</b>	<b>1 483</b>	<b>266</b>	<b>783</b>	<b>514</b>	<b>1 290</b>	<b>17</b>	<b>143</b>	<b>4 879</b>

## Beschäftigte Teilzeit (2% bis 49%) nach Branche, Staatsbürgerschaft und Geschlecht

Stichtag: 31.12.2011 (922) Dezember / AST 1020 TZ2

	Beschäftigte								Total
	Liechtensteiner				Ausländer				
	Liechtenstein		Schweiz		EWR Länder		Drittländer		
	Männer	Frauen	Männer	Frauen	Männer	Frauen	Männer	Frauen	
<b>Sektor 1</b>	<b>7</b>	<b>8</b>	<b>1</b>	<b>1</b>	<b>-</b>	<b>1</b>	<b>-</b>	<b>-</b>	<b>18</b>
A Land- u. Forstw., Fischerei	7	8	1	1	-	1	-	-	18
<b>Sektor 2</b>	<b>56</b>	<b>150</b>	<b>23</b>	<b>76</b>	<b>43</b>	<b>88</b>	<b>3</b>	<b>11</b>	<b>450</b>
B Bergbau, Gew. v. Steinen u. Erden	-	2	-	-	-	-	-	-	2
CA H.v. Nahrung, Getränken, Tabakerzgn.	3	12	1	11	3	23	1	2	56
CB H.v. Textilien, Bekleidung, Schuhen	1	4	-	1	-	5	1	1	13
CC H.v. Holzwaren, Papier, Druckerzgn.	8	17	1	6	4	5	-	1	42
CD-CF H.v. chem. u. pharmazeut. Erzgn.	-	2	-	1	-	1	-	-	4
CG H.v. Gummi-, Kunststoff-, Glas-, Keramikwa.	2	5	-	7	-	3	-	-	17
CH Metallerzeugung u. -bearb., Metallerzgn.	8	22	2	11	6	6	-	1	56
CI H.v. EDV-Geräten, elektron. u. opt. Erzgn.	1	1	4	5	1	4	-	-	16
CJ H.v. elektrischer Ausrüstungen	-	3	-	3	1	3	-	1	11
CK Maschinenbau	4	13	2	8	3	11	-	1	42
CL Fahrzeugbau	2	5	-	1	1	-	-	-	9
CM Sonst. Warenh.; Rep. u. Install. Maschinen	3	8	-	9	7	11	-	1	39
D-E Energie- u. Wasserversorg.; Abfallentsorg.	3	7	2	5	1	1	-	-	19
F Baugewerbe	21	49	11	8	16	15	1	3	124
<b>Sektor 3</b>	<b>264</b>	<b>1 045</b>	<b>156</b>	<b>529</b>	<b>377</b>	<b>866</b>	<b>20</b>	<b>124</b>	<b>3 381</b>
G Handel, Instandhalt. u. Rep. v. Fahrzeugen	34	122	18	85	54	102	2	9	426
H Verkehr u. Lagerei	20	43	14	20	19	29	6	4	155
I Gastgewerbe	7	45	7	15	15	45	2	11	147
JA Verlagswesen, audiovis. Medien u. Rundfunk	2	9	1	2	6	7	2	5	34
JB Telekommunikation	-	-	-	2	1	-	-	-	3
JC Informatik- u. Informations-Dienstl.	4	13	5	12	13	15	-	-	62
K Finanz- u. Versicherungsdienstl.	13	63	21	37	24	33	-	3	194
L Grundstücks- u. Wohnungswesen	2	11	-	3	8	5	-	1	30
MAA Rechts- u. Steuerberat., Wirtschaftsprüfung	32	95	7	64	23	80	-	7	308
MAB Verw. v. Unternehmen, Unternehmensberat.	12	23	10	8	21	40	-	-	114
MAC Architektur- u. Ing.büros; Werkstoffanalysen	15	39	6	8	19	22	-	2	111
MB-MC F&E; sonst. techn. Tätigkeiten	8	11	1	8	4	15	-	-	47
N Sonst. wirtschaftl. Dienstl.	29	41	17	65	99	109	6	54	420
O Öffentliche Verwaltung; Sozialversich.	46	123	5	21	1	21	-	3	220
P Erziehung u. Unterricht	12	86	20	40	29	55	2	4	248
QA Gesundheitswesen	3	154	2	55	12	72	-	6	304
QB Heime u. Sozialwesen	8	66	5	33	2	21	-	3	138
R Kunst, Unterhaltung u. Erholung	7	16	11	16	11	16	-	1	78
S Sonst. Dienstl.	9	65	5	22	13	36	-	1	151
T Private Haushalte mit Hauspersonal	1	20	1	13	3	143	-	10	191
<b>Total</b>	<b>327</b>	<b>1 203</b>	<b>180</b>	<b>606</b>	<b>420</b>	<b>955</b>	<b>23</b>	<b>135</b>	<b>3 849</b>

## Beschäftigte Voll- und Teilzeit (2% und mehr) nach Alter, Wohnsitz und Geschlecht

Stichtag: 31.12.2011 (922) Dezember / AST 1030 VZ+TZ

Alter	Beschäftigte				Total
	in Liechtenstein wohnhaft		Zupendler aus dem Ausland		
	Männer	Frauen	Männer	Frauen	
15	12	12	14	8	46
16	86	48	54	26	214
17	119	89	65	37	310
18	136	105	67	54	362
19	127	105	89	74	395
20	142	112	80	80	414
21	135	116	120	117	488
22	148	107	143	124	522
23	149	119	156	127	551
24	128	134	189	156	607
25	141	138	204	155	638
26	158	134	247	227	766
27	163	145	284	193	785
28	157	146	260	212	775
29	181	143	292	221	837
30	171	127	328	191	817
31	191	161	330	224	906
32	184	142	334	182	842
33	172	158	317	155	802
34	195	147	328	194	864
35	217	144	301	171	833
36	169	163	347	163	842
37	189	150	332	180	851
38	224	181	374	161	940
39	202	180	344	178	904
40	227	173	405	178	983
41	267	194	337	187	985
42	262	202	374	195	1 033
43	261	253	380	187	1 081
44	261	218	369	183	1 031
45	244	208	380	198	1 030
46	245	205	373	187	1 010
47	265	228	346	164	1 003
48	225	236	325	146	932
49	255	213	320	174	962
50	229	196	307	144	876

&gt;&gt;



>> Alter	Beschäftigte				Total
	in Liechtenstein wohnhaft		Zupendler aus dem Ausland		
	Männer	Frauen	Männer	Frauen	
51	253	205	260	145	863
52	235	194	261	130	820
53	218	184	217	121	740
54	227	185	190	99	701
55	203	173	164	112	652
56	203	152	172	77	604
57	193	134	169	85	581
58	203	130	125	80	538
59	163	141	123	60	487
60	152	101	116	47	416
61	127	79	79	38	323
62	110	63	59	29	261
63	92	50	55	27	224
64	67	39	30	16	152
65	52	29	21	4	106
66	39	25	11	7	82
67	45	23	13	4	85
68	49	20	4	4	77
69	23	16	5	3	47
70	39	11	13	2	65
71	22	12	5	2	41
72	17	8	3	5	33
73	13	2	3	5	23
74	13	8	3	1	25
75	8	2	1	-	11
76	11	2	-	1	14
77	6	4	1	-	11
78	6	5	2	-	13
79	3	3	-	-	6
80	4	1	1	-	6
81	3	-	-	-	3
82	-	-	-	1	1
83	2	-	-	-	2
85	-	2	-	-	2
87	-	1	-	-	1
<b>Total</b>	<b>9 438</b>	<b>7 536</b>	<b>11 621</b>	<b>6 658</b>	<b>35 253</b>

## Beschäftigte Vollzeit (90% und mehr) nach Alter, Wohnsitz und Geschlecht

Stichtag: 31.12.2011 (922) Dezember / AST 1030 VZ

Alter	Beschäftigte				Total
	in Liechtenstein wohnhaft		Zupendler aus dem Ausland		
	Männer	Frauen	Männer	Frauen	
15	11	8	14	8	41
16	84	44	53	25	206
17	116	81	62	33	292
18	131	99	66	51	347
19	122	83	87	65	357
20	127	93	74	64	358
21	124	95	108	106	433
22	132	85	126	104	447
23	122	92	135	100	449
24	111	95	162	127	495
25	125	101	182	128	536
26	147	98	227	188	660
27	148	110	251	161	670
28	139	105	247	177	668
29	163	84	276	173	696
30	161	78	301	134	674
31	172	111	313	154	750
32	169	77	310	123	679
33	163	84	295	94	636
34	183	83	299	120	685
35	206	75	275	102	658
36	159	65	330	96	650
37	183	72	307	93	655
38	217	73	342	87	719
39	190	82	314	93	679
40	213	63	377	79	732
41	254	87	307	88	736
42	248	70	341	90	749
43	247	93	347	90	777
44	241	82	324	77	724
45	221	85	355	83	744
46	229	82	341	83	735
47	251	92	308	73	724
48	208	86	295	71	660
49	237	75	281	74	667
50	214	75	285	60	634

&gt;&gt;

>> Alter	Beschäftigte				Total
	in Liechtenstein wohnhaft		Zupendler aus dem Ausland		
	Männer	Frauen	Männer	Frauen	
51	224	72	234	57	587
52	223	64	239	56	582
53	203	78	198	46	525
54	211	69	169	34	483
55	188	76	136	46	446
56	187	67	146	36	436
57	164	47	146	33	390
58	174	43	105	45	367
59	141	49	107	23	320
60	127	34	92	21	274
61	101	33	66	16	216
62	87	19	45	14	165
63	64	13	41	5	123
64	36	11	18	3	68
65	20	9	8	1	38
66	14	5	2	-	21
67	17	6	4	-	27
68	26	4	2	1	33
69	5	6	2	-	13
70	16	1	6	-	23
71	7	5	-	-	12
72	7	1	-	1	9
73	3	1	-	-	4
74	9	2	1	-	12
75	4	-	-	-	4
76	6	1	-	-	7
77	2	2	-	-	4
78	3	1	1	-	5
79	2	1	-	-	3
80	2	-	-	-	2
81	1	-	-	-	1
83	2	-	-	-	2
87	-	1	-	-	1
<b>Total</b>	<b>8 444</b>	<b>3 684</b>	<b>10 485</b>	<b>3 912</b>	<b>26 525</b>

## Beschäftigte Teilzeit (50% bis 89%) nach Alter, Wohnsitz und Geschlecht

Stichtag: 31.12.2011 (922) Dezember / AST 1030 TZ1

Alter	Beschäftigte				Total
	in Liechtenstein wohnhaft		Zupendler aus dem Ausland		
	Männer	Frauen	Männer	Frauen	
15	1	4	-	-	5
16	1	1	-	1	3
17	2	2	1	3	8
18	2	3	-	-	5
19	2	8	1	5	16
20	6	8	3	7	24
21	6	8	9	5	28
22	6	12	14	12	44
23	11	13	7	12	43
24	6	24	18	17	65
25	8	17	10	19	54
26	6	16	14	23	59
27	6	22	25	21	74
28	10	22	8	22	62
29	10	34	13	34	91
30	8	26	19	35	88
31	13	23	10	42	88
32	8	35	17	31	91
33	7	40	18	37	102
34	11	43	15	42	111
35	3	34	14	35	86
36	8	43	10	31	92
37	4	38	15	57	114
38	4	59	25	44	132
39	8	54	21	54	137
40	7	66	16	55	144
41	8	55	17	54	134
42	10	61	17	60	148
43	10	81	18	52	161
44	14	68	23	65	170
45	16	84	12	74	186
46	13	76	20	71	180
47	9	82	23	51	165
48	15	86	15	45	161
49	12	79	18	64	173
50	11	78	15	50	154

&gt;&gt;

>> Alter	Beschäftigte				Total
	in Liechtenstein wohnhaft		Zupendler aus dem Ausland		
	Männer	Frauen	Männer	Frauen	
51	24	85	12	53	174
52	8	83	13	44	148
53	10	64	12	36	122
54	9	71	13	45	138
55	10	49	18	37	114
56	12	53	18	26	109
57	19	54	13	34	120
58	18	54	14	20	106
59	12	48	10	18	88
60	11	35	10	15	71
61	15	21	11	14	61
62	8	18	5	8	39
63	7	19	7	8	41
64	8	12	4	3	27
65	17	3	3	1	24
66	11	4	4	3	22
67	8	7	1	-	16
68	9	3	-	1	13
69	6	4	1	-	11
70	5	1	3	-	9
71	4	1	-	-	5
72	1	4	-	-	5
73	3	-	-	1	4
74	1	2	2	-	5
75	2	-	-	-	2
76	2	-	-	-	2
78	2	-	-	-	2
79	-	1	-	-	1
81	1	-	-	-	1
85	-	1	-	-	1
<b>Total</b>	<b>525</b>	<b>2 102</b>	<b>655</b>	<b>1 597</b>	<b>4 879</b>

## Beschäftigte Teilzeit (2% bis 49%) nach Alter, Wohnsitz und Geschlecht

Stichtag: 31.12.2011 (922) Dezember / AST 1030 TZ2

Alter	Beschäftigte				Total
	in Liechtenstein wohnhaft		Zupendler aus dem Ausland		
	Männer	Frauen	Männer	Frauen	
16	1	3	1	-	5
17	1	6	2	1	10
18	3	3	1	3	10
19	3	14	1	4	22
20	9	11	3	9	32
21	5	13	3	6	27
22	10	10	3	8	31
23	16	14	14	15	59
24	11	15	9	12	47
25	8	20	12	8	48
26	5	20	6	16	47
27	9	13	8	11	41
28	8	19	5	13	45
29	8	25	3	14	50
30	2	23	8	22	55
31	6	27	7	28	68
32	7	30	7	28	72
33	2	34	4	24	64
34	1	21	14	32	68
35	8	35	12	34	89
36	2	55	7	36	100
37	2	40	10	30	82
38	3	49	7	30	89
39	4	44	9	31	88
40	7	44	12	44	107
41	5	52	13	45	115
42	4	71	16	45	136
43	4	79	15	45	143
44	6	68	22	41	137
45	7	39	13	41	100
46	3	47	12	33	95
47	5	54	15	40	114
48	2	64	15	30	111
49	6	59	21	36	122
50	4	43	7	34	88
51	5	48	14	35	102

&gt;&gt;

>> Alter	Beschäftigte				Total
	in Liechtenstein wohnhaft		Zupendler aus dem Ausland		
	Männer	Frauen	Männer	Frauen	
52	4	47	9	30	90
53	5	42	7	39	93
54	7	45	8	20	80
55	5	48	10	29	92
56	4	32	8	15	59
57	10	33	10	18	71
58	11	33	6	15	65
59	10	44	6	19	79
60	14	32	14	11	71
61	11	25	2	8	46
62	15	26	9	7	57
63	21	18	7	14	60
64	23	16	8	10	57
65	15	17	10	2	44
66	14	16	5	4	39
67	20	10	8	4	42
68	14	13	2	2	31
69	12	6	2	3	23
70	18	9	4	2	33
71	11	6	5	2	24
72	9	3	3	4	19
73	7	1	3	4	15
74	3	4	-	1	8
75	2	2	1	-	5
76	3	1	-	1	5
77	4	2	1	-	7
78	1	4	1	-	6
79	1	1	-	-	2
80	2	1	1	-	4
81	1	-	-	-	1
82	-	-	-	1	1
85	-	1	-	-	1
<b>Total</b>	<b>469</b>	<b>1 750</b>	<b>481</b>	<b>1 149</b>	<b>3 849</b>

## Beschäftigte Voll- und Teilzeit (2% und mehr) nach Wohnsitz und Arbeitsort

Stichtag: 31.12.2011 (922) Dezember / AST 1040 VZ+TZ

Wohnsitz	Arbeitsort												Total
	Vaduz	Triesen	Balzers	Triesenberg	Schaan	Planken	Eschen	Mauren	Gamprin	Ruggell	Schellenberg	Liechtenstein	
<b>Liechtenstein</b>	<b>5 234</b>	<b>1 896</b>	<b>1 582</b>	<b>638</b>	<b>3 845</b>	<b>48</b>	<b>1 436</b>	<b>851</b>	<b>770</b>	<b>523</b>	<b>151</b>	<b>16 974</b>	
Vaduz	1 368	226	109	29	429	3	93	34	70	26	4	2 391	
Triesen	741	812	175	47	329	1	66	35	60	26	1	2 293	
Balzers	547	194	938	27	235	1	46	25	31	24	1	2 069	
Triesenberg	416	155	63	487	181	2	42	22	22	14	2	1 406	
Schaan	721	184	103	19	1 408	7	99	71	82	44	2	2 740	
Planken	43	7	8	-	68	31	9	4	6	4	-	180	
Eschen	416	107	64	15	378	-	608	106	134	35	12	1 875	
Mauren	399	99	58	6	395	2	253	472	104	51	10	1 849	
Gamprin	210	48	24	5	136	-	78	31	169	33	7	741	
Ruggell	267	45	29	3	189	-	78	30	68	245	9	963	
Schellenberg	106	19	11	-	97	1	64	21	24	21	103	467	
<b>Schweiz</b>	<b>2 604</b>	<b>880</b>	<b>1 397</b>	<b>105</b>	<b>2 336</b>	<b>7</b>	<b>829</b>	<b>329</b>	<b>714</b>	<b>223</b>	<b>18</b>	<b>9 442</b>	
<b>Österreich</b>	<b>1 374</b>	<b>542</b>	<b>240</b>	<b>61</b>	<b>2 363</b>	<b>12</b>	<b>1 685</b>	<b>613</b>	<b>777</b>	<b>412</b>	<b>27</b>	<b>8 106</b>	
<b>Deutschland</b>	<b>67</b>	<b>44</b>	<b>10</b>	<b>18</b>	<b>149</b>	<b>-</b>	<b>141</b>	<b>121</b>	<b>48</b>	<b>21</b>	<b>2</b>	<b>621</b>	
<b>Andere</b>	<b>35</b>	<b>5</b>	<b>4</b>	<b>7</b>	<b>17</b>	<b>2</b>	<b>5</b>	<b>27</b>	<b>1</b>	<b>4</b>	<b>3</b>	<b>110</b>	
<b>Total</b>	<b>9 314</b>	<b>3 367</b>	<b>3 233</b>	<b>829</b>	<b>8 710</b>	<b>69</b>	<b>4 096</b>	<b>1 941</b>	<b>2 310</b>	<b>1 183</b>	<b>201</b>	<b>35 253</b>	



## Beschäftigte Vollzeit (90% und mehr) nach Wohnsitz und Arbeitsort

Stichtag: 31.12.2011 (922) Dezember / AST 1040 VZ

Wohnsitz	Arbeitsort											Total
	Vaduz	Triesen	Balzers	Triesenberg	Schaan	Planken	Eschen	Mauren	Gamprin	Ruggell	Schellenberg	
Liechtenstein	3 715	1 311	1 115	447	2 722	25	1 036	639	653	359	106	12 128
Vaduz	937	163	80	22	313	1	71	27	62	18	4	1 698
Triesen	548	546	129	33	242	-	57	27	55	19	1	1 657
Balzers	393	137	641	23	177	1	30	20	22	17	-	1 461
Triesenberg	307	99	50	340	134	2	31	20	16	11	2	1 012
Schaan	507	124	73	16	954	3	77	52	73	31	1	1 911
Planken	23	7	5	-	47	17	4	3	4	3	-	113
Eschen	315	76	47	7	275	-	422	85	117	29	8	1 381
Mauren	275	78	43	3	301	1	187	339	90	35	7	1 359
Gamprin	149	31	20	1	93	-	56	25	140	24	5	544
Ruggell	195	34	19	2	124	-	54	27	54	158	6	673
Schellenberg	66	16	8	-	62	-	47	14	20	14	72	319
Schweiz	1 973	667	1 162	85	1 938	5	711	268	638	169	13	7 629
Österreich	852	388	200	32	1 858	3	1 360	448	705	306	16	6 168
Deutschland	52	33	7	16	135	-	133	108	45	15	1	545
Andere	13	3	1	6	6	-	3	19	1	2	1	55
Total	6 605	2 402	2 485	586	6 659	33	3 243	1 482	2 042	851	137	26 525

## Beschäftigte Teilzeit (50% bis 89%) nach Wohnsitz und Arbeitsort

Stichtag: 31.12.2011 (922) Dezember / AST 1040 TZ1

Wohnsitz	Arbeitsort												Total
	Vaduz	Triesen	Balzers	Triesenberg	Schaan	Planken	Eschen	Mauren	Gamprin	Ruggell	Schellenberg	Liechtenstein	
Liechtenstein	908	330	234	93	570	11	230	99	58	74	20	2 627	
Vaduz	237	34	12	3	65	1	14	5	4	6	-	381	
Triesen	126	136	23	8	51	1	6	2	5	4	-	362	
Balzers	101	42	150	-	30	-	7	3	4	1	-	338	
Triesenberg	67	34	8	71	26	-	8	1	1	3	-	219	
Schaan	136	36	17	2	217	1	12	15	5	6	1	448	
Planken	15	-	1	-	17	7	3	-	-	1	-	44	
Eschen	61	17	8	3	54	-	101	13	9	1	3	270	
Mauren	69	13	8	3	46	1	47	55	6	15	-	263	
Gamprin	33	10	2	2	24	-	12	3	13	4	1	104	
Ruggell	42	7	4	1	24	-	11	1	8	29	1	128	
Schellenberg	21	1	1	-	16	-	9	1	3	4	14	70	
Schweiz	392	122	130	11	244	1	62	30	57	30	1	1 080	
Österreich	298	83	30	20	311	-	161	80	44	51	6	1 084	
Deutschland	8	6	3	2	7	-	1	10	2	5	1	45	
Andere	20	2	3	-	5	2	1	7	-	1	2	43	
Total	1 626	543	400	126	1 137	14	455	226	161	161	30	4 879	

## Beschäftigte Teilzeit (2% bis 49%) nach Wohnsitz und Arbeitsort

Stichtag: 31.12.2011 (922) Dezember / AST 1040 TZ2

Wohnsitz	Arbeitsort												Total
	Vaduz	Triesen	Balzers	Triesenberg	Schaan	Planken	Eschen	Mauren	Gamprin	Ruggell	Schellenberg	Liechtenstein	
Liechtenstein	611	255	233	98	553	12	170	113	59	90	25	2219	
Vaduz	194	29	17	4	51	1	8	2	4	2	-	312	
Triesen	67	130	23	6	36	-	3	6	-	3	-	274	
Balzers	53	15	147	4	28	-	9	2	5	6	1	270	
Triesenberg	42	22	5	76	21	-	3	1	5	-	-	175	
Schaan	78	24	13	1	237	3	10	4	4	7	-	381	
Planken	5	-	2	-	4	7	2	1	2	-	-	23	
Eschen	40	14	9	5	49	-	85	8	8	5	1	224	
Mauren	55	8	7	-	48	-	19	78	8	1	3	227	
Gamprin	28	7	2	2	19	-	10	3	16	5	1	93	
Ruggell	30	4	6	-	41	-	13	2	6	58	2	162	
Schellenberg	19	2	2	-	19	1	8	6	1	3	17	78	
Schweiz	239	91	105	9	154	1	56	31	19	24	4	733	
Österreich	224	71	10	9	194	9	164	85	28	55	5	854	
Deutschland	7	5	-	-	7	-	7	3	1	1	-	31	
Andere	2	-	-	1	6	-	1	1	-	1	-	12	
Total	1083	422	348	117	914	22	398	233	107	171	34	3849	



## 2 Arbeitsplätze

## Arbeitsplätze Voll- und Teilzeit (2% und mehr) nach Branche, Wohnsitz und Geschlecht der Arbeitskraft

Stichtag: 31.12.2011 (922) Dezember / AST 1050 VZ+TZ

	Arbeitsplätze				Total
	Erwerbstätige Einwohner		Zupendler aus dem Ausland		
	Männer	Frauen	Männer	Frauen	
<b>Sektor 1</b>	<b>212</b>	<b>51</b>	<b>14</b>	<b>7</b>	<b>284</b>
A Land- u. Forstw., Fischerei	212	51	14	7	284
<b>Sektor 2</b>	<b>3 850</b>	<b>1 398</b>	<b>6 651</b>	<b>2 069</b>	<b>13 968</b>
B Bergbau, Gew. v. Steinen u. Erden	28	5	16	-	49
CA H.v. Nahrung, Getränken, Tabakerzgn.	324	186	886	335	1 731
CB H.v. Textilien, Bekleidung, Schuhen	9	37	15	24	85
CC H.v. Holzwaren, Papier, Druckerzgn.	200	62	153	42	457
CD-CF H.v. chem. u. pharmazeut. Erzgn.	6	13	50	11	80
CG H.v. Gummi-, Kunststoff-, Glas-, Keramikwa.	136	204	193	299	832
CH Metallerzeugung u. -bearb., Metallerzgn.	387	113	506	99	1 105
CI H.v. EDV-Geräten, elektron. u. opt. Erzgn.	91	48	258	95	492
CJ H.v. elektrischer Ausrüstungen	60	59	86	93	298
CK Maschinenbau	552	160	1 857	449	3 018
CL Fahrzeugbau	267	87	1 058	201	1 613
CM Sonst. Warenh.; Rep. u. Install. Maschinen	213	194	553	334	1 294
D-E Energie- u. Wasserversorg.; Abfallentsorg.	181	38	110	21	350
F Baugewerbe	1 396	192	910	66	2 564
<b>Sektor 3</b>	<b>5 808</b>	<b>6 824</b>	<b>5 040</b>	<b>4 758</b>	<b>22 430</b>
G Handel, Instandhalt. u. Rep. v. Fahrzeugen	728	696	702	574	2 700
H Verkehr u. Lagerei	321	197	491	89	1 098
I Gastgewerbe	219	407	138	268	1 032
JA Verlagswesen, audiovis. Medien u. Rundfunk	64	52	51	39	206
JB Telekommunikation	56	17	77	19	169
JC Informatik- u. Informations-Dienstl.	139	57	164	52	412
K Finanz- u. Versicherungsdienstl.	812	710	1 065	700	3 287
L Grundstücks- u. Wohnungswesen	36	47	20	15	118
MAA Rechts- u. Steuerberat., Wirtschaftsprüfung	701	815	500	693	2 709
MAB Verw. v. Unternehmen, Unternehmensberat.	189	109	151	108	557
MAC Architektur- u. Ing.büros; Werkstoffanalysen	354	142	287	106	889
MB-MC F&E; sonst. techn. Tätigkeiten	100	85	66	78	329
N Sonst. wirtschaftl. Dienstl.	338	444	639	459	1 880
O Öffentliche Verwaltung; Sozialversich.	862	724	175	138	1 899
P Erziehung u. Unterricht	296	593	220	311	1 420
QA Gesundheitswesen	150	647	75	339	1 211
QB Heime u. Sozialwesen	135	434	65	277	911
R Kunst, Unterhaltung u. Erholung	121	139	62	52	374
S Sonst. Dienstl.	146	382	45	152	725
T Private Haushalte mit Hauspersonal	21	127	11	281	440
U Exterritoriale Org.; Zollbehörden	20	-	36	8	64
<b>Total</b>	<b>9 870</b>	<b>8 273</b>	<b>11 705</b>	<b>6 834</b>	<b>36 682</b>

## Arbeitsplätze Vollzeit (90% und mehr) nach Branche, Wohnsitz und Geschlecht der Arbeitskraft

Stichtag: 31.12.2011 (922) Dezember / AST 1050 VZ

	Arbeitsplätze				Total
	Erwerbstätige Einwohner		Zupendler aus dem Ausland		
	Männer	Frauen	Männer	Frauen	
<b>Sektor 1</b>	<b>192</b>	<b>28</b>	<b>13</b>	<b>3</b>	<b>236</b>
A Land- u. Forstw., Fischerei	192	28	13	3	236
<b>Sektor 2</b>	<b>3 645</b>	<b>805</b>	<b>6 419</b>	<b>1 591</b>	<b>12 460</b>
B Bergbau, Gew. v. Steinen u. Erden	27	2	16	-	45
CA H.v. Nahrung, Getränken, Tabakerzgn.	317	125	870	266	1 578
CB H.v. Textilien, Bekleidung, Schuhen	7	21	14	13	55
CC H.v. Holzwaren, Papier, Druckerzgn.	179	20	139	20	358
CD-CF H.v. chem. u. pharmazeut. Erzgn.	6	7	48	6	67
CG H.v. Gummi-, Kunststoff-, Glas-, Keramikwa.	131	134	187	239	691
CH Metallherzeugung u. -bearb., Metallherzgn.	363	51	493	59	966
CI H.v. EDV-Geräten, elektron. u. opt. Erzgn.	85	28	243	72	428
CJ H.v. elektrischer Ausrüstungen	59	44	84	79	266
CK Maschinenbau	518	100	1 813	363	2 794
CL Fahrzeugbau	263	71	1 045	177	1 556
CM Sonst. Warenh.; Rep. u. Install. Maschinen	199	126	532	257	1 114
D-E Energie- u. Wasserversorg.; Abfallentsorg.	169	16	95	13	293
F Baugewerbe	1 322	60	840	27	2 249
<b>Sektor 3</b>	<b>4 485</b>	<b>2 709</b>	<b>4 032</b>	<b>2 291</b>	<b>13 517</b>
G Handel, Instandhalt. u. Rep. v. Fahrzeugen	575	297	557	267	1 696
H Verkehr u. Lagerei	254	46	441	43	784
I Gastgewerbe	170	227	114	151	662
JA Verlagswesen, audiovis. Medien u. Rundfunk	51	26	36	24	137
JB Telekommunikation	52	12	75	12	151
JC Informatik- u. Informations-Dienstl.	108	14	131	18	271
K Finanz- u. Versicherungsdienstl.	728	419	944	487	2 578
L Grundstücks- u. Wohnungswesen	25	14	7	8	54
MAA Rechts- u. Steuerberat., Wirtschaftsprüfung	532	392	425	391	1 740
MAB Verw. v. Unternehmen, Unternehmensberat.	121	37	88	44	290
MAC Architektur- u. Ing.büros; Werkstoffanalysen	279	46	214	47	586
MB-MC F&E; sonst. techn. Tätigkeiten	70	37	50	35	192
N Sonst. wirtschaftl. Dienstl.	244	128	488	222	1 082
O Öffentliche Verwaltung; Sozialversich.	705	264	146	64	1 179
P Erziehung u. Unterricht	164	195	110	78	547
QA Gesundheitswesen	109	179	52	124	464
QB Heime u. Sozialwesen	96	172	46	122	436
R Kunst, Unterhaltung u. Erholung	78	30	36	16	160
S Sonst. Dienstl.	97	152	31	92	372
T Private Haushalte mit Hauspersonal	9	22	7	39	77
U Exterritoriale Org.; Zollbehörden	18	-	34	7	59
<b>Total</b>	<b>8 322</b>	<b>3 542</b>	<b>10 464</b>	<b>3 885</b>	<b>26 213</b>

## Arbeitsplätze Teilzeit (50% bis 89%) nach Branche, Wohnsitz und Geschlecht der Arbeitskraft

Stichtag: 31.12.2011 (922) Dezember / AST 1050 TZ1

	Arbeitsplätze				Total
	Erwerbstätige Einwohner		Zupendler aus dem Ausland		
	Männer	Frauen	Männer	Frauen	
<b>Sektor 1</b>	<b>9</b>	<b>14</b>	<b>-</b>	<b>1</b>	<b>24</b>
A Land- u. Forstw., Fischerei	9	14	-	1	24
<b>Sektor 2</b>	<b>115</b>	<b>323</b>	<b>176</b>	<b>348</b>	<b>962</b>
B Bergbau, Gew. v. Steinen u. Erden	1	-	-	-	1
CA H.v. Nahrung, Getränken, Tabakerzgn.	3	37	12	40	92
CB H.v. Textilien, Bekleidung, Schuhen	-	8	1	7	16
CC H.v. Holzwaren, Papier, Druckerzgn.	10	11	9	13	43
CD-CF H.v. chem. u. pharmazeut. Erzgn.	-	3	2	4	9
CG H.v. Gummi-, Kunststoff-, Glas-, Keramikwa.	2	60	5	52	119
CH Metallherzeugung u. -bearb., Metallherzgn.	12	27	9	25	73
CI H.v. EDV-Geräten, elektron. u. opt. Erzgn.	5	15	10	16	46
CJ H.v. elektrischer Ausrüstungen	-	8	2	10	20
CK Maschinenbau	26	36	42	72	176
CL Fahrzeugbau	2	9	12	23	46
CM Sonst. Warenh.; Rep. u. Install. Maschinen	5	46	17	64	132
D-E Energie- u. Wasserversorg.; Abfallentsorg.	8	10	12	4	34
F Baugewerbe	41	53	43	18	155
<b>Sektor 3</b>	<b>565</b>	<b>1 847</b>	<b>506</b>	<b>1 252</b>	<b>4 170</b>
G Handel, Instandhalt. u. Rep. v. Fahrzeugen	63	161	85	150	459
H Verkehr u. Lagerei	12	47	17	21	97
I Gastgewerbe	22	74	11	68	175
JA Verlagswesen, audiovis. Medien u. Rundfunk	6	9	7	6	28
JB Telekommunikation	4	4	1	5	14
JC Informatik- u. Informations-Dienstl.	14	14	17	11	56
K Finanz- u. Versicherungsdienstl.	48	193	70	142	453
L Grundstücks- u. Wohnungswesen	1	10	4	3	18
MAA Rechts- u. Steuerberat., Wirtschaftsprüfung	91	227	45	178	541
MAB Verw. v. Unternehmen, Unternehmensberat.	33	23	35	19	110
MAC Architektur- u. Ing.büros; Werkstoffanalysen	41	27	49	27	144
MB-MC F&E; sonst. techn. Tätigkeiten	11	25	11	22	69
N Sonst. wirtschaftl. Dienstl.	22	92	34	90	238
O Öffentliche Verwaltung; Sozialversich.	54	247	23	58	382
P Erziehung u. Unterricht	57	181	56	103	397
QA Gesundheitswesen	26	195	11	122	354
QB Heime u. Sozialwesen	21	148	17	118	304
R Kunst, Unterhaltung u. Erholung	19	46	6	19	90
S Sonst. Dienstl.	14	92	5	28	139
T Private Haushalte mit Hauspersonal	4	32	-	61	97
U Exterritoriale Org.; Zollbehörden	2	-	2	1	5
<b>Total</b>	<b>689</b>	<b>2 184</b>	<b>682</b>	<b>1 601</b>	<b>5 156</b>



## Arbeitsplätze Teilzeit (2% bis 49%) nach Branche, Wohnsitz und Geschlecht der Arbeitskraft

Stichtag: 31.12.2011 (922) Dezember / AST 1050 TZ2

	Arbeitsplätze				Total
	Erwerbstätige Einwohner		Zupendler aus dem Ausland		
	Männer	Frauen	Männer	Frauen	
<b>Sektor 1</b>	<b>11</b>	<b>9</b>	<b>1</b>	<b>3</b>	<b>24</b>
A Land- u. Forstw., Fischerei	11	9	1	3	24
<b>Sektor 2</b>	<b>90</b>	<b>270</b>	<b>56</b>	<b>130</b>	<b>546</b>
B Bergbau, Gew. v. Steinen u. Erden	-	3	-	-	3
CA H.v. Nahrung, Getränken, Tabakerzgn.	4	24	4	29	61
CB H.v. Textilien, Bekleidung, Schuhen	2	8	-	4	14
CC H.v. Holzwaren, Papier, Druckerzgn.	11	31	5	9	56
CD-CF H.v. chem. u. pharmazeut. Erzgn.	-	3	-	1	4
CG H.v. Gummi-, Kunststoff-, Glas-, Keramikwa.	3	10	1	8	22
CH Metallerzeugung u. -bearb., Metallerzgn.	12	35	4	15	66
CI H.v. EDV-Geräten, elektron. u. opt. Erzgn.	1	5	5	7	18
CJ H.v. elektrischer Ausrüstungen	1	7	-	4	12
CK Maschinenbau	8	24	2	14	48
CL Fahrzeugbau	2	7	1	1	11
CM Sonst. Warenh.; Rep. u. Install. Maschinen	9	22	4	13	48
D-E Energie- u. Wasserversorg.; Abfallentsorg.	4	12	3	4	23
F Baugewerbe	33	79	27	21	160
<b>Sektor 3</b>	<b>758</b>	<b>2 268</b>	<b>502</b>	<b>1 215</b>	<b>4 743</b>
G Handel, Instandhalt. u. Rep. v. Fahrzeugen	90	238	60	157	545
H Verkehr u. Lagerei	55	104	33	25	217
I Gastgewerbe	27	106	13	49	195
JA Verlagswesen, audiovis. Medien u. Rundfunk	7	17	8	9	41
JB Telekommunikation	-	1	1	2	4
JC Informatik- u. Informations-Dienstl.	17	29	16	23	85
K Finanz- u. Versicherungsdienstl.	36	98	51	71	256
L Grundstücks- u. Wohnungswesen	10	23	9	4	46
MAA Rechts- u. Steuerberat., Wirtschaftsprüfung	78	196	30	124	428
MAB Verw. v. Unternehmen, Unternehmensberat.	35	49	28	45	157
MAC Architektur- u. Ing.büros; Werkstoffanalysen	34	69	24	32	159
MB-MC F&E; sonst. techn. Tätigkeiten	19	23	5	21	68
N Sonst. wirtschaftl. Dienstl.	72	224	117	147	560
O Öffentliche Verwaltung; Sozialversich.	103	213	6	16	338
P Erziehung u. Unterricht	75	217	54	130	476
QA Gesundheitswesen	15	273	12	93	393
OB Heime u. Sozialwesen	18	114	2	37	171
R Kunst, Unterhaltung u. Erholung	24	63	20	17	124
S Sonst. Dienstl.	35	138	9	32	214
T Private Haushalte mit Hauspersonal	8	73	4	181	266
<b>Total</b>	<b>859</b>	<b>2 547</b>	<b>559</b>	<b>1 348</b>	<b>5 313</b>

## Arbeitsplätze Voll- und Teilzeit (2% und mehr) nach Branche, Staatsbürgerschaft und Geschlecht der Arbeitskraft

Stichtag: 31.12.2011 (922) Dezember / AST 1060 VZ+TZ

	Arbeitsplätze								Total
	Liechtensteiner		Ausländer						
	Liechtenstein		Schweiz		EWR Länder		Drittländer		
	Männer	Frauen	Männer	Frauen	Männer	Frauen	Männer	Frauen	
<b>Sektor 1</b>	<b>149</b>	<b>36</b>	<b>20</b>	<b>6</b>	<b>10</b>	<b>5</b>	<b>47</b>	<b>11</b>	<b>284</b>
A Land- u. Forstw., Fischerei	149	36	20	6	10	5	47	11	284
<b>Sektor 2</b>	<b>2 204</b>	<b>791</b>	<b>2 116</b>	<b>742</b>	<b>5 519</b>	<b>1 688</b>	<b>662</b>	<b>246</b>	<b>13 968</b>
B Bergbau, Gew. v. Steinen u. Erden	17	3	10	-	15	1	2	1	49
CA H.v. Nahrung, Getränken, Tabakerzgn.	74	75	167	91	845	313	124	42	1 731
CB H.v. Textilien, Bekleidung, Schuhen	5	25	7	13	6	19	6	4	85
CC H.v. Holzwaren, Papier, Druckerzgn.	160	45	82	27	97	27	14	5	457
CD-CF H.v. chem. u. pharmazeut. Erzgn.	4	9	16	4	36	11	-	-	80
CG H.v. Gummi-, Kunststoff-, Glas-, Keramikwa.	69	81	63	109	163	254	34	59	832
CH Metallherzeugung u. -bearb., Metallherzgn.	243	73	223	63	353	63	74	13	1 105
CI H.v. EDV-Geräten, elektron. u. opt. Erzgn.	67	31	183	70	92	35	7	7	492
CJ H.v. elektrischer Ausrüstungen	34	28	20	23	77	83	15	18	298
CK Maschinenbau	377	91	588	164	1 338	316	106	38	3 018
CL Fahrzeugbau	142	41	171	33	948	191	64	23	1 613
CM Sonst. Warenh.; Rep. u. Install. Maschinen	133	109	141	93	480	304	12	22	1 294
D-E Energie- u. Wasserversorg.; Abfallentsorg.	150	32	75	12	55	14	11	1	350
F Baugewerbe	729	148	370	40	1 014	57	193	13	2 564
<b>Sektor 3</b>	<b>4 195</b>	<b>4 638</b>	<b>2 548</b>	<b>2 510</b>	<b>3 856</b>	<b>3 896</b>	<b>249</b>	<b>538</b>	<b>22 430</b>
G Handel, Instandhalt. u. Rep. v. Fahrzeugen	479	453	381	342	522	425	48	50	2 700
H Verkehr u. Lagerei	206	130	144	60	425	87	37	9	1 098
I Gastgewerbe	73	146	35	78	219	364	30	87	1 032
JA Verlagswesen, audiovis. Medien u. Rundfunk	50	42	18	16	45	26	2	7	206
JB Telekommunikation	41	11	55	13	33	8	4	4	169
JC Informatik- u. Informations-Dienstl.	98	36	94	32	109	40	2	1	412
K Finanz- u. Versicherungsdienstl.	634	551	685	417	542	422	16	20	3 287
L Grundstücks- u. Wohnungswesen	22	34	14	9	18	18	2	1	118
MAA Rechts- u. Steuerberat., Wirtschaftsprüfung	529	601	358	408	310	464	4	35	2 709
MAB Verw. v. Unternehmen, Unternehmensberat.	93	59	77	44	167	111	3	3	557
MAC Architektur- u. Ing.büros; Werkstoffanalysen	278	107	131	40	227	93	5	8	889
MB-MC F&E; sonst. techn. Tätigkeiten	76	59	25	29	62	73	3	2	329
N Sonst. wirtschaftl. Dienstl.	221	180	132	181	572	400	52	142	1 880
O Öffentliche Verwaltung; Sozialversich.	817	608	110	84	108	156	2	14	1 899
P Erziehung u. Unterricht	205	461	98	166	205	254	8	23	1 420
QA Gesundheitswesen	100	438	23	237	99	270	3	41	1 211
QB Heime u. Sozialwesen	105	332	46	188	41	154	8	37	911
R Kunst, Unterhaltung u. Erholung	80	93	37	37	62	55	4	6	374
S Sonst. Dienstl.	77	246	26	93	75	172	13	23	725
T Private Haushalte mit Hauspersonal	10	51	5	28	15	304	2	25	440
U Exterritoriale Org.; Zollbehörden	1	-	54	8	-	-	1	-	64
<b>Total</b>	<b>6 548</b>	<b>5 465</b>	<b>4 684</b>	<b>3 258</b>	<b>9 385</b>	<b>5 589</b>	<b>958</b>	<b>795</b>	<b>36 682</b>

## Arbeitsplätze Vollzeit (90% und mehr) nach Branche, Staatsbürgerschaft und Geschlecht der Arbeitskraft

Stichtag: 31.12.2011 (922) Dezember / AST 1060 VZ

	Arbeitsplätze								Total
	Liechtensteiner				Ausländer				
	Liechtenstein		Schweiz		EWR Länder		Drittländer		
	Männer	Frauen	Männer	Frauen	Männer	Frauen	Männer	Frauen	
<b>Sektor 1</b>	<b>131</b>	<b>15</b>	<b>19</b>	<b>4</b>	<b>8</b>	<b>2</b>	<b>47</b>	<b>10</b>	<b>236</b>
A Land- u. Forstw., Fischerei	131	15	19	4	8	2	47	10	236
<b>Sektor 2</b>	<b>2 046</b>	<b>404</b>	<b>2 022</b>	<b>500</b>	<b>5 345</b>	<b>1 310</b>	<b>651</b>	<b>182</b>	<b>12 460</b>
B Bergbau, Gew. v. Steinen u. Erden	16	1	10	-	15	1	2	-	45
CA H.v. Nahrung, Getränken, Tabakerzgn.	70	41	164	60	830	253	123	37	1 578
CB H.v. Textilien, Bekleidung, Schuhen	4	11	6	8	6	12	5	3	55
CC H.v. Holzwaren, Papier, Druckerzgn.	141	17	79	10	85	11	13	2	358
CD-CF H.v. chem. u. pharmazeut. Erzgn.	4	6	15	1	35	6	-	-	67
CG H.v. Gummi-, Kunststoff-, Glas-, Keramikwa.	65	48	60	83	160	202	33	40	691
CH Metallerzeugung u. -bearb., Metallerzgn.	227	31	215	32	341	38	73	9	966
CI H.v. EDV-Geräten, elektron. u. opt. Erzgn.	61	16	174	55	86	23	7	6	428
CJ H.v. elektrischer Ausrüstungen	34	18	19	17	75	71	15	17	266
CK Maschinenbau	356	55	566	121	1 307	256	102	31	2 794
CL Fahrzeugbau	139	27	165	29	940	173	64	19	1 556
CM Sonst. Warenh.; Rep. u. Install. Maschinen	123	66	137	60	460	241	11	16	1 114
D-E Energie- u. Wasserversorg.; Abfallentsorg.	139	14	63	4	51	10	11	1	293
F Baugewerbe	667	53	349	20	954	13	192	1	2 249
<b>Sektor 3</b>	<b>3 285</b>	<b>1 861</b>	<b>2 121</b>	<b>1 231</b>	<b>2 916</b>	<b>1 688</b>	<b>195</b>	<b>220</b>	<b>13 517</b>
G Handel, Instandhalt. u. Rep. v. Fahrzeugen	386	189	331	168	374	179	41	28	1 696
H Verkehr u. Lagerei	166	39	126	23	379	25	24	2	784
I Gastgewerbe	52	55	26	45	181	221	25	57	662
JA Verlagswesen, audiovis. Medien u. Rundfunk	42	25	11	10	34	13	-	2	137
JB Telekommunikation	37	9	55	8	31	4	4	3	151
JC Informatik- u. Informations-Dienstl.	74	9	78	11	85	12	2	-	271
K Finanz- u. Versicherungsdienstl.	565	316	630	288	463	289	14	13	2 578
L Grundstücks- u. Wohnungswesen	13	12	11	4	6	6	2	-	54
MAA Rechts- u. Steuerberat., Wirtschaftsprüfung	395	307	312	229	247	235	3	12	1 740
MAB Verw. v. Unternehmen, Unternehmensberat.	58	15	48	23	100	41	3	2	290
MAC Architektur- u. Ing.büros; Werkstoffanalysen	224	36	105	16	159	38	5	3	586
MB-MC F&E; sonst. techn. Tätigkeiten	52	24	20	15	45	31	3	2	192
N Sonst. wirtschaftl. Dienstl.	163	71	90	70	438	186	41	23	1 082
O Öffentliche Verwaltung; Sozialversich.	674	235	89	34	87	55	1	4	1 179
P Erziehung u. Unterricht	130	160	48	34	95	76	1	3	547
QA Gesundheitswesen	72	109	19	95	68	77	2	22	464
QB Heime u. Sozialwesen	74	141	35	92	26	40	7	21	436
R Kunst, Unterhaltung u. Erholung	55	21	18	8	37	15	4	2	160
S Sonst. Dienstl.	48	82	17	44	51	101	12	17	372
T Private Haushalte mit Hauspersonal	4	6	2	7	10	44	-	4	77
U Exterritoriale Org.; Zollbehörden	1	-	50	7	-	-	1	-	59
<b>Total</b>	<b>5 462</b>	<b>2 280</b>	<b>4 162</b>	<b>1 735</b>	<b>8 269</b>	<b>3 000</b>	<b>893</b>	<b>412</b>	<b>26 213</b>

## Arbeitsplätze Teilzeit (50% bis 89%) nach Branche, Staatsbürgerschaft und Geschlecht der Arbeitskraft

Stichtag: 31.12.2011 (922) Dezember / AST 1060 TZ1

	Arbeitsplätze								Total
	Liechtensteiner		Ausländer						
	Liechtenstein		Schweiz		EWR Länder		Drittländer		
	Männer	Frauen	Männer	Frauen	Männer	Frauen	Männer	Frauen	
<b>Sektor 1</b>	<b>7</b>	<b>12</b>	<b>-</b>	<b>1</b>	<b>2</b>	<b>1</b>	<b>-</b>	<b>1</b>	<b>24</b>
A Land- u. Forstw., Fischerei	7	12	-	1	2	1	-	1	24
<b>Sektor 2</b>	<b>87</b>	<b>203</b>	<b>69</b>	<b>158</b>	<b>128</b>	<b>267</b>	<b>7</b>	<b>43</b>	<b>962</b>
B Bergbau, Gew. v. Steinen u. Erden	1	-	-	-	-	-	-	-	1
CA H.v. Nahrung, Getränken, Tabakerzgn.	1	21	2	18	12	36	-	2	92
CB H.v. Textilien, Bekleidung, Schuhen	-	9	1	4	-	2	-	-	16
CC H.v. Holzwaren, Papier, Druckerzgn.	9	5	2	10	7	9	1	-	43
CD-CF H.v. chem. u. pharmazeut. Erzgn.	-	1	1	2	1	4	-	-	9
CG H.v. Gummi-, Kunststoff-, Glas-, Keramikwa.	1	26	3	19	2	48	1	19	119
CH Metallerzeugung u. -bearb., Metallerzgn.	8	15	6	19	6	16	1	2	73
CI H.v. EDV-Geräten, elektron. u. opt. Erzgn.	5	13	5	10	5	7	-	1	46
CJ H.v. elektrischer Ausrüstungen	-	6	1	3	1	9	-	-	20
CK Maschinenbau	17	20	20	34	28	49	3	5	176
CL Fahrzeugbau	1	7	6	3	7	18	-	4	46
CM Sonst. Warenh.; Rep. u. Install. Maschinen	4	32	4	24	13	49	1	5	132
D-E Energie- u. Wasserversorg.; Abfallentsorg.	7	9	10	3	3	2	-	-	34
F Baugewerbe	33	39	8	9	43	18	-	5	155
<b>Sektor 3</b>	<b>404</b>	<b>1 351</b>	<b>219</b>	<b>634</b>	<b>432</b>	<b>1 014</b>	<b>16</b>	<b>100</b>	<b>4 170</b>
G Handel, Instandhalt. u. Rep. v. Fahrzeugen	39	103	26	84	79	116	4	8	459
H Verkehr u. Lagerei	9	34	1	15	17	17	2	2	97
I Gastgewerbe	9	32	2	16	20	77	2	17	175
JA Verlagswesen, audiovis. Medien u. Rundfunk	5	6	4	3	4	6	-	-	28
JB Telekommunikation	4	2	-	3	1	3	-	1	14
JC Informatik- u. Informations-Dienstl.	13	10	10	7	8	8	-	-	56
K Finanz- u. Versicherungsdienstl.	42	160	32	83	43	90	1	2	453
L Grundstücks- u. Wohnungswesen	2	6	-	2	3	5	-	-	18
MAA Rechts- u. Steuerberat., Wirtschaftsprüfung	71	171	35	111	30	117	-	6	541
MAB Verw. v. Unternehmen, Unternehmensberat.	17	11	15	9	36	22	-	-	110
MAC Architektur- u. Ing.büros; Werkstoffanalysen	28	21	18	12	44	20	-	1	144
MB-MC F&E; sonst. techn. Tätigkeiten	8	22	4	6	10	19	-	-	69
N Sonst. wirtschaftl. Dienstl.	15	40	13	39	27	74	1	29	238
O Öffentliche Verwaltung; Sozialversich.	50	215	13	21	14	63	-	6	382
P Erziehung u. Unterricht	31	141	23	50	56	89	3	4	397
QA Gesundheitswesen	20	145	2	76	14	90	1	6	354
QB Heime u. Sozialwesen	19	106	6	61	12	88	1	11	304
R Kunst, Unterhaltung u. Erholung	10	37	8	12	7	14	-	2	90
S Sonst. Dienstl.	9	72	2	20	7	26	1	2	139
T Private Haushalte mit Hauspersonal	3	17	1	3	-	70	-	3	97
U Exterritoriale Org.; Zollbehörden	-	-	4	1	-	-	-	-	5
<b>Total</b>	<b>498</b>	<b>1 566</b>	<b>288</b>	<b>793</b>	<b>562</b>	<b>1 282</b>	<b>23</b>	<b>144</b>	<b>5 156</b>

## Arbeitsplätze Teilzeit (2% bis 49%) nach Branche, Staatsbürgerschaft und Geschlecht der Arbeitskraft

Stichtag: 31.12.2011 (922) Dezember / AST 1060 TZ2

	Arbeitsplätze								Total
	Liechtensteiner		Ausländer						
	Liechtenstein		Schweiz		EWR Länder		Drittländer		
	Männer	Frauen	Männer	Frauen	Männer	Frauen	Männer	Frauen	
<b>Sektor 1</b>	<b>11</b>	<b>9</b>	<b>1</b>	<b>1</b>	<b>-</b>	<b>2</b>	<b>-</b>	<b>-</b>	<b>24</b>
A Land- u. Forstw., Fischerei	11	9	1	1	-	2	-	-	24
<b>Sektor 2</b>	<b>71</b>	<b>184</b>	<b>25</b>	<b>84</b>	<b>46</b>	<b>111</b>	<b>4</b>	<b>21</b>	<b>546</b>
B Bergbau, Gew. v. Steinen u. Erden	-	2	-	-	-	-	-	1	3
CA H.v. Nahrung, Getränken, Tabakerzgn.	3	13	1	13	3	24	1	3	61
CB H.v. Textilien, Bekleidung, Schuhen	1	5	-	1	-	5	1	1	14
CC H.v. Holzwaren, Papier, Druckerzgn.	10	23	1	7	5	7	-	3	56
CD-CF H.v. chem. u. pharmazeut. Erzgn.	-	2	-	1	-	1	-	-	4
CG H.v. Gummi-, Kunststoff-, Glas-, Keramikwa.	3	7	-	7	1	4	-	-	22
CH Metallerzeugung u. -bearb., Metallerzgn.	8	27	2	12	6	9	-	2	66
CI H.v. EDV-Geräten, elektron. u. opt. Erzgn.	1	2	4	5	1	5	-	-	18
CJ H.v. elektrischer Ausrüstungen	-	4	-	3	1	3	-	1	12
CK Maschinenbau	4	16	2	9	3	11	1	2	48
CL Fahrzeugbau	2	7	-	1	1	-	-	-	11
CM Sonst. Warenh.; Rep. u. Install. Maschinen	6	11	-	9	7	14	-	1	48
D-E Energie- u. Wasserversorg.; Abfallentsorg.	4	9	2	5	1	2	-	-	23
F Baugewerbe	29	56	13	11	17	26	1	7	160
<b>Sektor 3</b>	<b>506</b>	<b>1 426</b>	<b>208</b>	<b>645</b>	<b>508</b>	<b>1 194</b>	<b>38</b>	<b>218</b>	<b>4 743</b>
G Handel, Instandhalt. u. Rep. v. Fahrzeugen	54	161	24	90	69	130	3	14	545
H Verkehr u. Lagerei	31	57	17	22	29	45	11	5	217
I Gastgewerbe	12	59	7	17	18	66	3	13	195
JA Verlagswesen, audiovis. Medien u. Rundfunk	3	11	3	3	7	7	2	5	41
JB Telekommunikation	-	-	-	2	1	1	-	-	4
JC Informatik- u. Informations-Dienstl.	11	17	6	14	16	20	-	1	85
K Finanz- u. Versicherungsdienstl.	27	75	23	46	36	43	1	5	256
L Grundstücks- u. Wohnungswesen	7	16	3	3	9	7	-	1	46
MAA Rechts- u. Steuerberat., Wirtschaftsprüfung	63	123	11	68	33	112	1	17	428
MAB Verw. v. Unternehmen, Unternehmensberat.	18	33	14	12	31	48	-	1	157
MAC Architektur- u. Ing.büros; Werkstoffanalysen	26	50	8	12	24	35	-	4	159
MB-MC F&E; sonst. techn. Tätigkeiten	16	13	1	8	7	23	-	-	68
N Sonst. wirtschaftl. Dienstl.	43	69	29	72	107	140	10	90	560
O Öffentliche Verwaltung; Sozialversich.	93	158	8	29	7	38	1	4	338
P Erziehung u. Unterricht	44	160	27	82	54	89	4	16	476
QA Gesundheitswesen	8	184	2	66	17	103	-	13	393
QB Heime u. Sozialwesen	12	85	5	35	3	26	-	5	171
R Kunst, Unterhaltung u. Erholung	15	35	11	17	18	26	-	2	124
S Sonst. Dienstl.	20	92	7	29	17	45	-	4	214
T Private Haushalte mit Hauspersonal	3	28	2	18	5	190	2	18	266
<b>Total</b>	<b>588</b>	<b>1 619</b>	<b>234</b>	<b>730</b>	<b>554</b>	<b>1 307</b>	<b>42</b>	<b>239</b>	<b>5 313</b>



### 3 Arbeitsstätten und Unternehmen

## Arbeitsstätten mit Voll- und Teilzeit-Arbeitsplätzen (2% und mehr) nach Branche und Gemeinde

Stichtag: 31.12.2011 (922) Dezember / AST 1070 VZ+TZ

	Vaduz		Triesen		Balzers		Triesenberg	
	Arbeits- stätten	Arbeits- plätze	Arbeits- stätten	Arbeits- plätze	Arbeits- stätten	Arbeits- plätze	Arbeits- stätten	Arbeits- plätze
1 <b>Sektor 1</b>	<b>11</b>	<b>22</b>	<b>7</b>	<b>23</b>	<b>14</b>	<b>30</b>	<b>16</b>	<b>32</b>
2 A Land- u. Forstw., Fischerei	11	22	7	23	14	30	16	32
3 <b>Sektor 2</b>	<b>85</b>	<b>1 175</b>	<b>86</b>	<b>1 307</b>	<b>82</b>	<b>1 730</b>	<b>39</b>	<b>260</b>
4 B Bergbau, Gew. v. Steinen u. Erden	1	14	1	16	1	8	-	-
5 CA H.v. Nahrung, Getränken, Tabakerzgn.	4	45	2	19	5	42	-	-
6 CB H.v. Textilien, Bekleidung, Schuhen	4	49	2	3	1	1	-	-
7 CC H.v. Holzwaren, Papier, Druckerzgn.	9	73	10	31	8	73	4	21
8 CD-CF H.v. chem. u. pharmazeut. Erzgn.	-	-	1	9	-	-	-	-
9 CG H.v. Gummi-, Kunststoff-, Glas-, Keramikwa.	-	-	3	735	-	-	1	8
10 CH Metallerzeugung u. -bearb., Metallerzgn.	6	362	9	63	12	260	3	9
11 CI H.v. EDV-Geräten, elektron. u. opt. Erzgn.	2	7	3	24	5	345	-	-
12 CJ H.v. elektrischer Ausrüstungen	3	17	2	16	-	-	-	-
13 CK Maschinenbau	4	51	1	1	8	679	1	30
14 CL Fahrzeugbau	-	-	2	7	-	-	-	-
15 CM Sonst. Warenh.; Rep. u. Install. Maschinen	14	148	7	75	7	30	2	3
16 D-E Energie- u. Wasserversorg.; Abfallentsorg.	2	33	1	1	1	2	1	4
17 F Baugewerbe	36	376	42	307	34	290	27	185
18 <b>Sektor 3</b>	<b>1 036</b>	<b>8 536</b>	<b>511</b>	<b>2 181</b>	<b>291</b>	<b>1 594</b>	<b>144</b>	<b>598</b>
19 G Handel, Instandhalt. u. Rep. v. Fahrzeugen	138	660	98	328	57	269	19	56
20 H Verkehr u. Lagerei	10	185	12	64	14	60	9	84
21 I Gastgewerbe	31	267	17	128	17	87	21	147
22 JA Verlagswesen, audiovis. Medien u. Rundfunk	7	10	6	99	-	-	1	6
23 JB Telekommunikation	5	144	-	-	1	3	-	-
24 JC Informatik- u. Informations-Dienstl.	20	155	19	40	10	61	4	4
25 K Finanz- u. Versicherungsdienstl.	142	2 088	25	314	16	126	5	10
26 L Grundstücks- u. Wohnungswesen	21	52	12	17	3	4	1	1
27 MAA Rechts- u. Steuerberat., Wirtschaftsprüfung	217	1 597	44	227	21	78	10	25
28 MAB Verw. v. Unternehmen, Unternehmensberat.	78	191	41	80	18	28	6	7
29 MAC Architektur- u. Ing.büros; Werkstoffanalysen	46	170	36	120	27	121	12	26
30 MB-MC F&E; sonst. techn. Tätigkeiten	25	47	28	61	4	7	4	6
31 N Sonst. wirtschaftl. Dienstl.	37	259	25	116	18	245	6	11
32 O Öffentliche Verwaltung; Sozialversich.	4	1 182	2	94	1	68	2	75
33 P Erziehung u. Unterricht	15	531	19	174	11	95	5	39
34 QA Gesundheitswesen	45	346	36	120	22	86	7	46
35 QB Heime u. Sozialwesen	11	205	11	78	5	73	2	7
36 R Kunst, Unterhaltung u. Erholung	27	127	15	27	5	6	3	3
37 S Sonst. Dienstl.	56	154	35	56	25	159	16	27
38 T Private Haushalte mit Hauspersonal	100	165	30	38	16	18	11	18
39 U Exterritoriale Org.; Zollbehörden	1	1	-	-	-	-	-	-
40 <b>Total</b>	<b>1 132</b>	<b>9 733</b>	<b>604</b>	<b>3 511</b>	<b>387</b>	<b>3 354</b>	<b>199</b>	<b>890</b>

&gt;&gt;



Schaan		Planken		Eschen		Mauren		Gamprin		Ruggell		Schellenberg		Total		
Arbeits- stätten	Arbeits- plätze	Arbeits- stätten	Arbeits- plätze	Arbeits- stätten	Arbeits- plätze	Arbeits- stätten	Arbeits- plätze	Arbeits- stätten	Arbeits- plätze	Arbeits- stätten	Arbeits- plätze	Arbeits- stätten	Arbeits- plätze	Arbeits- stätten	Arbeits- plätze	
16	50	2	2	14	30	13	43	7	18	10	24	4	10	114	284	1
16	50	2	2	14	30	13	43	7	18	10	24	4	10	114	284	2
99	4 750	3	5	69	2 204	50	778	29	1 217	37	465	13	77	592	13 968	3
1	6	-	-	-	-	-	-	-	-	1	5	-	-	5	49	4
5	738	-	-	1	11	1	25	1	756	1	95	-	-	20	1 731	5
2	3	-	-	2	2	2	25	1	1	-	-	1	1	15	85	6
12	157	1	1	9	15	5	51	2	6	5	27	1	2	66	457	7
-	-	-	-	-	-	-	-	1	71	-	-	-	-	2	80	8
7	40	-	-	2	42	1	1	1	1	1	4	1	1	17	832	9
11	99	-	-	4	52	4	23	4	148	4	84	1	5	58	1 105	10
4	63	-	-	1	3	2	38	-	-	1	12	-	-	18	492	11
2	243	-	-	-	-	1	22	-	-	-	-	-	-	8	298	12
4	1 721	-	-	9	350	2	131	1	1	3	54	-	-	33	3 018	13
-	-	-	-	2	1 431	2	127	-	-	2	48	-	-	8	1 613	14
10	835	-	-	10	27	7	146	1	1	1	21	2	8	61	1 294	15
3	216	-	-	2	52	1	1	3	41	-	-	-	-	14	350	16
38	629	2	4	27	219	22	188	14	191	18	115	7	60	267	2 564	17
760	4 271	34	70	365	1 985	325	1 197	120	1 112	197	755	45	131	3 828	22 430	18
128	632	2	2	72	207	70	207	28	225	37	100	6	14	655	2 700	19
15	369	2	6	14	162	20	128	2	3	7	33	3	4	108	1 098	20
26	160	2	4	19	164	8	31	4	21	2	8	3	15	150	1 032	21
14	71	-	-	4	13	2	2	2	2	2	3	-	-	38	206	22
2	6	-	-	-	-	1	16	-	-	-	-	-	-	9	169	23
16	33	2	2	12	32	14	51	4	7	11	20	2	7	114	412	24
28	288	-	-	12	52	7	20	7	252	13	137	-	-	255	3 287	25
12	14	1	1	6	10	7	12	1	6	1	1	-	-	65	118	26
66	324	-	-	16	48	17	48	9	307	14	50	2	5	416	2 709	27
49	100	4	4	29	38	27	35	9	12	30	58	4	4	295	557	28
46	179	2	3	29	99	23	74	2	8	17	87	1	2	241	889	29
31	74	1	4	18	49	14	15	9	39	6	25	2	2	142	329	30
39	318	1	1	31	568	25	154	4	124	9	84	-	-	195	1 880	31
3	297	1	11	1	45	1	45	1	14	1	47	1	21	18	1 899	32
22	262	2	10	17	165	15	68	9	32	3	27	4	17	122	1 420	33
66	361	4	5	27	142	17	51	4	13	17	39	2	2	247	1 211	34
20	330	1	5	4	88	5	105	1	10	4	9	1	1	65	911	35
30	149	4	6	9	31	8	10	5	10	3	3	1	2	110	374	36
62	205	-	-	20	41	18	32	8	12	11	13	7	26	258	725	37
85	99	5	6	25	31	24	30	11	15	9	11	6	9	322	440	38
-	-	-	-	-	-	2	63	-	-	-	-	-	-	3	64	39
875	9 071	39	77	448	4 219	388	2 018	156	2 347	244	1 244	62	218	4 534	36 682	40

&gt;&gt;

## Arbeitsstätten mit Vollzeit-Arbeitsplätzen (90% und mehr) nach Branche und Gemeinde

Stichtag: 31.12.2011 (922) Dezember / AST 1070 VZ

	Vaduz		Triesen		Balzers		Triesenberg	
	Arbeits- stätten	Arbeits- plätze	Arbeits- stätten	Arbeits- plätze	Arbeits- stätten	Arbeits- plätze	Arbeits- stätten	Arbeits- plätze
1 <b>Sektor 1</b>	<b>8</b>	<b>17</b>	<b>7</b>	<b>20</b>	<b>13</b>	<b>25</b>	<b>15</b>	<b>27</b>
2 A Land- u. Forstw., Fischerei	8	17	7	20	13	25	15	27
3 <b>Sektor 2</b>	<b>73</b>	<b>989</b>	<b>79</b>	<b>1 096</b>	<b>75</b>	<b>1 521</b>	<b>36</b>	<b>218</b>
4 B Bergbau, Gew. v. Steinen u. Erden	1	14	1	15	1	7	-	-
5 CA H.v. Nahrung, Getränken, Tabakerzgn.	4	24	2	11	4	24	-	-
6 CB H.v. Textilien, Bekleidung, Schuhen	3	32	2	2	-	-	-	-
7 CC H.v. Holzwaren, Papier, Druckerzgn.	9	58	8	21	8	61	3	15
8 CD-CF H.v. chem. u. pharmazeut. Erzgn.	-	-	1	3	-	-	-	-
9 CG H.v. Gummi-, Kunststoff-, Glas-, Keramikwa.	-	-	1	614	-	-	1	6
10 CH Metallerzeugung u. -bearb., Metallerzgn.	5	331	9	54	12	213	3	8
11 CI H.v. EDV-Geräten, elektron. u. opt. Erzgn.	2	5	2	19	5	311	-	-
12 CJ H.v. elektrischer Ausrüstungen	2	11	2	11	-	-	-	-
13 CK Maschinenbau	4	42	1	1	8	623	1	21
14 CL Fahrzeugbau	-	-	2	6	-	-	-	-
15 CM Sonst. Warenh.; Rep. u. Install. Maschinen	9	124	7	60	6	24	1	2
16 D-E Energie- u. Wasserversorg.; Abfallentsorg.	2	24	-	-	1	1	1	3
17 F Baugewerbe	32	324	41	279	30	257	26	163
18 <b>Sektor 3</b>	<b>689</b>	<b>5 506</b>	<b>345</b>	<b>1 242</b>	<b>181</b>	<b>915</b>	<b>89</b>	<b>329</b>
19 G Handel, Instandhalt. u. Rep. v. Fahrzeugen	101	409	69	214	46	166	14	22
20 H Verkehr u. Lagerei	8	139	11	49	10	40	8	60
21 I Gastgewerbe	29	182	16	71	15	57	17	112
22 JA Verlagswesen, audiovis. Medien u. Rundfunk	5	6	3	67	-	-	1	4
23 JB Telekommunikation	5	129	-	-	1	3	-	-
24 JC Informatik- u. Informations-Dienstl.	15	114	16	26	6	46	-	-
25 K Finanz- u. Versicherungsdienstl.	101	1 643	19	237	13	91	3	4
26 L Grundstücks- u. Wohnungswesen	13	26	6	6	-	-	-	-
27 MAA Rechts- u. Steuerberat., Wirtschaftsprüfung	171	1 034	31	135	12	41	6	14
28 MAB Verw. v. Unternehmen, Unternehmensberat.	46	108	28	46	8	12	5	5
29 MAC Architektur- u. Ing.büros; Werkstoffanalysen	36	114	29	79	21	79	8	18
30 MB-MC F&E; sonst. techn. Tätigkeiten	13	25	20	38	1	2	1	1
31 N Sonst. wirtschaftl. Dienstl.	28	120	19	37	11	123	5	9
32 O Öffentliche Verwaltung; Sozialversich.	4	850	2	42	1	36	2	35
33 P Erziehung u. Unterricht	10	192	11	69	8	41	4	19
34 QA Gesundheitswesen	27	143	26	46	12	27	2	6
35 QB Heime u. Sozialwesen	9	98	9	36	2	25	1	4
36 R Kunst, Unterhaltung u. Erholung	15	66	6	9	1	1	2	2
37 S Sonst. Dienstl.	34	70	18	26	12	124	7	11
38 T Private Haushalte mit Hauspersonal	18	37	6	9	1	1	3	3
39 U Exterritoriale Org.; Zollbehörden	1	1	-	-	-	-	-	-
40 <b>Total</b>	<b>770</b>	<b>6 512</b>	<b>431</b>	<b>2 358</b>	<b>269</b>	<b>2 461</b>	<b>140</b>	<b>574</b>

&gt;&gt;

Schaan		Planken		Eschen		Mauren		Gamprin		Ruggell		Schellenberg		Total		
Arbeits- stätten	Arbeits- plätze	Arbeits- stätten	Arbeits- plätze	Arbeits- stätten	Arbeits- plätze	Arbeits- stätten	Arbeits- plätze	Arbeits- stätten	Arbeits- plätze	Arbeits- stätten	Arbeits- plätze	Arbeits- stätten	Arbeits- plätze	Arbeits- stätten	Arbeits- plätze	
14	41	1	1	14	23	11	38	7	17	8	19	4	8	102	236	1
14	41	1	1	14	23	11	38	7	17	8	19	4	8	102	236	2
84	4 286	3	3	62	2 055	43	689	25	1 144	33	393	13	66	526	12 460	3
1	6	-	-	-	-	-	-	-	-	1	3	-	-	5	45	4
4	669	-	-	1	7	1	19	1	731	1	93	-	-	18	1 578	5
-	-	-	-	2	2	2	18	-	-	-	-	1	1	10	55	6
12	126	1	1	5	8	4	40	2	6	4	20	1	2	57	358	7
-	-	-	-	-	-	-	-	1	64	-	-	-	-	2	67	8
5	33	-	-	2	34	1	1	-	-	1	2	1	1	12	691	9
8	84	-	-	4	45	4	21	4	133	4	74	1	3	54	966	10
4	51	-	-	1	1	1	29	-	-	1	12	-	-	16	428	11
2	227	-	-	-	-	1	17	-	-	-	-	-	-	7	266	12
4	1 606	-	-	9	331	1	123	1	1	3	46	-	-	32	2 794	13
-	-	-	-	2	1 395	2	118	-	-	2	37	-	-	8	1 556	14
7	733	-	-	9	15	5	133	-	-	1	18	2	5	47	1 114	15
3	191	-	-	2	41	1	1	3	32	-	-	-	-	13	293	16
34	560	2	2	25	176	20	169	13	177	15	88	7	54	245	2 249	17
481	2 263	15	27	225	1 132	212	747	87	871	120	424	23	61	2 467	13 517	18
88	405	-	-	43	99	54	141	25	180	24	56	3	4	467	1 696	19
13	210	2	4	14	144	19	110	2	2	6	23	2	3	95	784	20
21	100	2	3	16	97	6	17	4	11	2	5	2	7	130	662	21
7	47	-	-	3	11	-	-	-	-	2	2	-	-	21	137	22
2	6	-	-	-	-	1	13	-	-	-	-	-	-	9	151	23
12	19	1	1	7	14	8	35	3	4	6	9	1	3	75	271	24
19	232	-	-	9	30	3	11	6	228	10	102	-	-	183	2 578	25
6	6	-	-	4	6	3	4	1	6	-	-	-	-	33	54	26
52	196	-	-	8	21	12	21	6	254	6	21	2	3	306	1 740	27
32	41	2	2	19	20	19	19	6	6	17	29	2	2	184	290	28
37	115	2	2	23	59	20	45	2	6	15	68	1	1	194	586	29
22	45	1	3	15	30	6	6	7	17	6	24	1	1	93	192	30
33	177	-	-	17	394	19	91	2	109	3	22	-	-	137	1 082	31
3	113	1	4	1	32	1	25	1	12	1	22	1	8	18	1 179	32
17	99	2	5	10	64	7	30	6	11	3	10	2	7	80	547	33
43	153	1	1	15	44	8	24	1	2	9	18	-	-	144	464	34
13	150	1	2	3	39	5	70	1	7	2	5	-	-	46	436	35
20	61	-	-	5	8	4	4	5	6	2	2	1	1	61	160	36
35	80	-	-	9	15	11	19	6	7	3	3	2	17	137	372	37
6	8	-	-	4	5	4	4	3	3	3	3	3	4	51	77	38
-	-	-	-	-	-	2	58	-	-	-	-	-	-	3	59	39
579	6 590	19	31	301	3 210	266	1 474	119	2 032	161	836	40	135	3 095	26 213	40

&gt;&gt;

## Arbeitsstätten mit Teilzeit-Arbeitsplätzen (50% bis 89%) nach Branche und Gemeinde

Stichtag: 31.12.2011 (922) Dezember / AST 1070 TZ1

	Vaduz		Triesen		Balzers		Triesenberg	
	Arbeits- stätten	Arbeits- plätze	Arbeits- stätten	Arbeits- plätze	Arbeits- stätten	Arbeits- plätze	Arbeits- stätten	Arbeits- plätze
1 <b>Sektor 1</b>	1	1	3	3	2	2	3	4
2 A Land- u. Forstw., Fischerei	1	1	3	3	2	2	3	4
3 <b>Sektor 2</b>	32	102	29	149	41	135	13	19
4 B Bergbau, Gew. v. Steinen u. Erden	-	-	-	-	-	-	-	-
5 CA H.v. Nahrung, Getränken, Tabakerzgn.	2	4	2	4	5	13	-	-
6 CB H.v. Textilien, Bekleidung, Schuhen	1	13	-	-	-	-	-	-
7 CC H.v. Holzwaren, Papier, Druckerzgn.	3	7	3	4	4	6	2	2
8 CD-CF H.v. chem. u. pharmazeut. Erzgn.	-	-	1	2	-	-	-	-
9 CG H.v. Gummi-, Kunststoff-, Glas-, Keramikwa.	-	-	2	110	-	-	1	2
10 CH Metallerzeugung u. -bearb., Metallerzgn.	2	21	2	3	7	26	-	-
11 CI H.v. EDV-Geräten, elektron. u. opt. Erzgn.	1	2	2	3	5	27	-	-
12 CJ H.v. elektrischer Ausrüstungen	-	-	1	3	-	-	-	-
13 CK Maschinenbau	1	6	-	-	6	45	1	5
14 CL Fahrzeugbau	-	-	1	1	-	-	-	-
15 CM Sonst. Warenh.; Rep. u. Install. Maschinen	5	14	6	9	3	4	-	-
16 D-E Energie- u. Wasserversorg.; Abfallentsorg.	1	6	-	-	-	-	1	1
17 F Baugewerbe	16	29	9	10	11	14	8	9
18 <b>Sektor 3</b>	452	1 605	205	425	118	282	55	117
19 G Handel, Instandhalt. u. Rep. v. Fahrzeugen	67	107	34	54	23	43	8	26
20 H Verkehr u. Lagerei	5	15	2	2	2	2	4	9
21 I Gastgewerbe	16	33	9	27	10	17	7	13
22 JA Verlagswesen, audiovis. Medien u. Rundfunk	1	1	3	12	-	-	-	-
23 JB Telekommunikation	2	12	-	-	-	-	-	-
24 JC Informatik- u. Informations-Dienstl.	7	16	4	6	3	10	1	1
25 K Finanz- u. Versicherungsdienstl.	69	287	16	53	9	19	2	4
26 L Grundstücks- u. Wohnungswesen	5	8	4	4	1	1	-	-
27 MAA Rechts- u. Steuerberat., Wirtschaftsprüfung	109	328	22	46	14	25	3	3
28 MAB Verw. v. Unternehmen, Unternehmensberat.	28	37	13	15	4	5	1	1
29 MAC Architektur- u. Ing.büros; Werkstoffanalysen	17	26	11	16	9	18	4	4
30 MB-MC F&E; sonst. techn. Tätigkeiten	9	9	12	13	1	1	3	4
31 N Sonst. wirtschaftl. Dienstl.	18	65	11	20	6	14	1	1
32 O Öffentliche Verwaltung; Sozialversich.	4	211	2	28	1	25	2	12
33 P Erziehung u. Unterricht	11	184	10	43	5	22	3	7
34 QA Gesundheitswesen	21	112	23	32	12	19	5	21
35 QB Heime u. Sozialwesen	9	64	7	27	2	40	-	-
36 R Kunst, Unterhaltung u. Erholung	11	33	2	3	1	1	1	1
37 S Sonst. Dienstl.	19	27	13	16	10	15	8	8
38 T Private Haushalte mit Hauspersonal	24	30	7	8	5	5	2	2
39 U Exterritoriale Org.; Zollbehörden	-	-	-	-	-	-	-	-
40 <b>Total</b>	485	1 708	237	577	161	419	71	140

&gt;&gt;

Schaan		Planken		Eschen		Mauren		Gamprin		Ruggell		Schellenberg		Total		
Arbeits- stätten	Arbeits- plätze	Arbeits- stätten	Arbeits- plätze	Arbeits- stätten	Arbeits- plätze	Arbeits- stätten	Arbeits- plätze	Arbeits- stätten	Arbeits- plätze	Arbeits- stätten	Arbeits- plätze	Arbeits- stätten	Arbeits- plätze	Arbeits- stätten	Arbeits- plätze	
5	5	-	-	1	1	3	3	1	1	4	4	-	-	23	24	1
5	5	-	-	1	1	3	3	1	1	4	4	-	-	23	24	2
37	341	2	2	27	89	19	46	9	35	15	38	5	6	229	962	3
-	-	-	-	-	-	-	-	-	-	1	1	-	-	1	1	4
3	51	-	-	-	-	1	4	1	14	1	2	-	-	15	92	5
2	2	-	-	-	-	1	1	-	-	-	-	-	-	4	16	6
5	12	-	-	2	3	3	4	-	-	2	5	-	-	24	43	7
-	-	-	-	-	-	-	-	1	7	-	-	-	-	2	9	8
2	2	-	-	2	4	-	-	-	-	1	1	-	-	8	119	9
5	5	-	-	1	5	1	1	3	9	2	3	-	-	23	73	10
1	6	-	-	1	1	1	7	-	-	-	-	-	-	11	46	11
2	16	-	-	-	-	1	1	-	-	-	-	-	-	4	20	12
1	99	-	-	5	9	1	6	-	-	2	6	-	-	17	176	13
-	-	-	-	1	35	1	7	-	-	2	3	-	-	5	46	14
4	85	-	-	2	4	4	10	-	-	1	3	2	3	27	132	15
2	16	-	-	2	9	-	-	2	2	-	-	-	-	8	34	16
10	47	2	2	11	19	5	5	2	3	3	14	3	3	80	155	17
325	852	8	12	157	397	106	184	50	132	66	136	16	28	1 558	4 170	18
57	96	-	-	32	53	22	32	13	22	13	21	3	5	272	459	19
6	45	-	-	3	7	8	11	1	1	3	4	1	1	35	97	20
13	24	-	-	11	45	3	6	2	2	2	2	3	6	76	175	21
6	11	-	-	2	2	1	1	1	1	-	-	-	-	14	28	22
-	-	-	-	-	-	1	2	-	-	-	-	-	-	3	14	23
4	6	1	1	3	5	4	6	-	-	3	3	2	2	32	56	24
13	33	-	-	6	12	4	5	5	18	8	22	-	-	132	453	25
2	2	-	-	1	2	1	1	-	-	-	-	-	-	14	18	26
30	72	-	-	9	11	8	10	3	33	7	13	-	-	205	541	27
20	27	-	-	7	7	6	7	4	4	6	7	-	-	89	110	28
21	35	-	-	13	18	5	15	-	-	5	12	-	-	85	144	29
11	14	-	-	8	13	2	2	3	12	1	1	-	-	50	69	30
17	40	-	-	15	55	11	13	3	10	3	20	-	-	85	238	31
3	77	1	3	1	10	1	6	1	1	1	6	1	3	18	382	32
9	69	1	1	7	38	5	11	2	7	2	10	2	5	57	397	33
35	94	1	1	16	49	6	10	2	8	6	8	-	-	127	354	34
15	109	1	2	3	33	4	25	1	3	1	1	-	-	43	304	35
16	29	1	1	4	16	3	3	2	2	1	1	-	-	42	90	36
28	49	-	-	9	13	2	2	3	3	2	2	3	4	97	139	37
19	20	2	3	7	8	7	11	4	5	2	3	1	2	80	97	38
-	-	-	-	-	-	2	5	-	-	-	-	-	-	2	5	39
367	1 198	10	14	185	487	128	233	60	168	85	178	21	34	1 810	5 156	40

&gt;&gt;

## Arbeitsstätten mit Teilzeit-Arbeitsplätzen (2% bis 49%) nach Branche und Gemeinde

Stichtag: 31.12.2011 (922) Dezember / AST 1070 TZ2

	Vaduz		Triesen		Balzers		Triesenberg	
	Arbeits- stätten	Arbeits- plätze	Arbeits- stätten	Arbeits- plätze	Arbeits- stätten	Arbeits- plätze	Arbeits- stätten	Arbeits- plätze
1 <b>Sektor 1</b>	3	4	-	-	3	3	1	1
2 A Land- u. Forstw., Fischerei	3	4	-	-	3	3	1	1
3 <b>Sektor 2</b>	40	84	30	62	42	74	15	23
4 B Bergbau, Gew. v. Steinen u. Erden	-	-	1	1	1	1	-	-
5 CA H.v. Nahrung, Getränken, Tabakerzgn.	4	17	1	4	3	5	-	-
6 CB H.v. Textilien, Bekleidung, Schuhen	2	4	1	1	1	1	-	-
7 CC H.v. Holzwaren, Papier, Druckerzgn.	5	8	5	6	4	6	3	4
CD-CF H.v. chem. u. pharmazeut. Erzgn.	-	-	1	4	-	-	-	-
8 CG H.v. Gummi-, Kunststoff-, Glas-, Keramikwa.	-	-	2	11	-	-	-	-
9 CH Metallerzeugung u. -bearb., Metallerzgn.	5	10	3	6	9	21	1	1
10 CI H.v. EDV-Geräten, elektron. u. opt. Erzgn.	-	-	1	2	4	7	-	-
11 CJ H.v. elektrischer Ausrüstungen	2	6	1	2	-	-	-	-
12 CK Maschinenbau	2	3	-	-	4	11	1	4
13 CL Fahrzeugbau	-	-	-	-	-	-	-	-
14 CM Sonst. Warenh.; Rep. u. Install. Maschinen	6	10	4	6	2	2	1	1
15 D-E Energie- u. Wasserversorg.; Abfallentsorg.	2	3	1	1	1	1	-	-
16 F Baugewerbe	12	23	9	18	13	19	9	13
17 <b>Sektor 3</b>	531	1 425	227	514	154	397	65	152
18 G Handel, Instandhalt. u. Rep. v. Fahrzeugen	68	144	38	60	31	60	7	8
19 H Verkehr u. Lagerei	7	31	6	13	7	18	5	15
20 I Gastgewerbe	16	52	10	30	7	13	9	22
21 JA Verlagswesen, audiovis. Medien u. Rundfunk	3	3	4	20	-	-	1	2
22 JB Telekommunikation	2	3	-	-	-	-	-	-
23 JC Informatik- u. Informations-Dienstl.	6	25	7	8	5	5	3	3
24 K Finanz- u. Versicherungsdienstl.	63	158	9	24	10	16	1	2
25 L Grundstücks- u. Wohnungswesen	11	18	3	7	2	3	1	1
26 MAA Rechts- u. Steuerberat., Wirtschaftsprüfung	120	235	23	46	10	12	6	8
27 MAB Verw. v. Unternehmen, Unternehmensberat.	28	46	13	19	10	11	1	1
28 MAC Architektur- u. Ing.büros; Werkstoffanalysen	17	30	14	25	14	24	2	4
29 MB-MC F&E; sonst. techn. Tätigkeiten	11	13	8	10	3	4	1	1
30 N Sonst. wirtschaftl. Dienstl.	20	74	12	59	9	108	1	1
31 O Öffentliche Verwaltung; Sozialversich.	4	121	1	24	1	7	2	28
32 P Erziehung u. Unterricht	12	155	13	62	6	32	4	13
33 QA Gesundheitswesen	27	91	18	42	12	40	6	19
34 QB Heime u. Sozialwesen	9	43	8	15	5	8	2	3
35 R Kunst, Unterhaltung u. Erholung	10	28	10	15	3	4	-	-
36 S Sonst. Dienstl.	22	57	13	14	9	20	5	8
37 T Private Haushalte mit Hauspersonal	75	98	17	21	10	12	8	13
38 <b>Total</b>	574	1 513	257	576	199	474	81	176

&gt;&gt;

Schaan		Planken		Eschen		Mauren		Gamprin		Ruggell		Schellenberg		Total		
Arbeits- stätten	Arbeits- plätze	Arbeits- stätten	Arbeits- plätze	Arbeits- stätten	Arbeits- plätze	Arbeits- stätten	Arbeits- plätze	Arbeits- stätten	Arbeits- plätze	Arbeits- stätten	Arbeits- plätze	Arbeits- stätten	Arbeits- plätze	Arbeits- stätten	Arbeits- plätze	
2	4	1	1	5	6	2	2	-	-	1	1	2	2	20	24	1
2	4	1	1	5	6	2	2	-	-	1	1	2	2	20	24	2
50	123	-	-	36	60	26	43	16	38	18	34	3	5	276	546	3
-	-	-	-	-	-	-	-	-	-	1	1	-	-	3	3	4
4	18	-	-	1	4	1	2	1	11	-	-	-	-	15	61	5
1	1	-	-	-	-	2	6	1	1	-	-	-	-	8	14	6
5	19	-	-	4	4	3	7	-	-	1	2	-	-	30	56	7
-	-	-	-	-	-	-	-	-	-	-	-	-	-	1	4	
4	5	-	-	1	4	-	-	1	1	1	1	-	-	9	22	8
6	10	-	-	2	2	1	1	2	6	2	7	1	2	32	66	9
4	6	-	-	1	1	2	2	-	-	-	-	-	-	12	18	10
-	-	-	-	-	-	1	4	-	-	-	-	-	-	4	12	11
3	16	-	-	3	10	1	2	-	-	2	2	-	-	16	48	12
-	-	-	-	1	1	1	2	-	-	2	8	-	-	4	11	13
6	17	-	-	6	8	3	3	1	1	-	-	-	-	29	48	14
3	9	-	-	2	2	-	-	3	7	-	-	-	-	12	23	15
14	22	-	-	15	24	11	14	7	11	9	13	2	3	101	160	16
415	1156	23	31	186	456	147	266	57	109	95	195	26	42	1926	4743	17
69	131	2	2	39	55	25	34	16	23	15	23	3	5	313	545	18
9	114	2	2	5	11	5	7	-	-	3	6	-	-	49	217	19
15	36	1	1	8	22	5	8	3	8	1	1	2	2	77	195	20
8	13	-	-	-	-	1	1	1	1	1	1	-	-	19	41	21
-	-	-	-	-	-	1	1	-	-	-	-	-	-	3	4	22
7	8	-	-	8	13	6	10	2	3	6	8	1	2	51	85	23
13	23	-	-	6	10	3	4	2	6	8	13	-	-	115	256	24
6	6	1	1	2	2	5	7	-	-	1	1	-	-	32	46	25
33	56	-	-	11	16	11	17	4	20	9	16	1	2	228	428	26
18	32	2	2	9	11	8	9	2	2	15	22	2	2	108	157	27
19	29	1	1	14	22	9	14	1	2	5	7	1	1	97	159	28
12	15	1	1	3	6	6	7	4	10	-	-	1	1	50	68	29
19	101	1	1	18	119	14	50	3	5	7	42	-	-	104	560	30
2	107	1	4	1	3	1	14	1	1	1	19	1	10	16	338	31
15	94	1	4	11	63	10	27	7	14	1	7	3	5	83	476	32
44	114	3	3	18	49	10	17	3	3	8	13	2	2	151	393	33
17	71	1	1	4	16	3	10	-	-	3	3	1	1	53	171	34
14	59	3	5	4	7	3	3	1	2	-	-	1	1	49	124	35
29	76	-	-	10	13	7	11	1	2	7	8	4	5	107	214	36
66	71	3	3	15	18	14	15	6	7	4	5	3	3	221	266	37
467	1283	24	32	227	522	175	311	73	147	114	230	31	49	2222	5313	38

&gt;&gt;

## Unternehmen nach Branche und Grössenklasse

### Arbeitsverhältnisse mit einem Beschäftigungsgrad von 2% und mehr

Stichtag: 31.12.2011 (922) Dezember / UE nach Branche und Grössenklasse

	1 - 9		10 - 49		50 - 249		250+		Total	
	Unter-nehmen	Arbeits-plätze	Unter-nehmen	Arbeits-plätze	Unter-nehmen	Arbeits-plätze	Unter-nehmen	Arbeits-plätze	Unter-nehmen	Arbeits-plätze
<b>Sektor 1</b>	<b>101</b>	<b>215</b>	<b>2</b>	<b>21</b>	<b>-</b>	<b>-</b>	<b>-</b>	<b>-</b>	<b>103</b>	<b>236</b>
A Land- u. Forstw., Fischerei	101	215	2	21	-	-	-	-	103	236
<b>Sektor 2</b>	<b>413</b>	<b>1 243</b>	<b>135</b>	<b>2 657</b>	<b>26</b>	<b>2 707</b>	<b>8</b>	<b>7 404</b>	<b>582</b>	<b>14 011</b>
B Bergbau, Gew. v. Steinen u. Erden	3	19	2	30	-	-	-	-	5	49
CA H.v. Nahrung, Getränken, Tabakerzgn.	6	27	9	168	1	95	2	1 452	18	1 742
CB H.v. Textilien, Bekleidung, Schuhen	13	20	2	65	-	-	-	-	15	85
CC H.v. Holzwaren, Papier, Druckerzgn.	51	138	14	319	-	-	-	-	65	457
CD-CF H.v. chem. u. pharmazeut. Erzgn.	1	9	-	-	1	71	-	-	2	80
CG H.v. Gummi-, Kunststoff-, Glas-, Keramikwa.	12	28	3	71	-	-	1	733	16	832
CH Metallerzeugung u. -bearb., Metallerzgn.	36	126	16	276	4	389	1	330	57	1 121
CI H.v. EDV-Geräten, elektron. u. opt. Erzgn.	10	36	6	143	2	313	-	-	18	492
CJ H.v. elektrischer Ausrüstungen	3	3	4	74	1	221	-	-	8	298
CK Maschinenbau	19	59	9	214	1	129	2	2 448	31	2 850
CL Fahrzeugbau	3	9	3	61	1	114	1	1 626	8	1 810
CM Sonst. Warenh.; Rep. u. Install. Maschinen	52	134	4	114	3	229	1	815	60	1 292
D-E Energie- u. Wasserversorg.; Abfallentsorg.	6	22	7	131	1	197	-	-	14	350
F Baugewerbe	198	613	56	991	11	949	-	-	265	2 553
<b>Sektor 3</b>	<b>2 971</b>	<b>6 922</b>	<b>312</b>	<b>6 059</b>	<b>51</b>	<b>4 663</b>	<b>9</b>	<b>4 382</b>	<b>3 343</b>	<b>22 026</b>
G Handel, Instandhalt. u. Rep. v. Fahrzeugen	571	1 390	62	1 109	3	204	-	-	636	2 703
H Verkehr u. Lagerei	76	214	15	401	2	157	1	328	94	1 100
I Gastgewerbe	109	439	26	406	2	156	-	-	137	1 001
JA Verlagswesen, audiovis. Medien u. Rundfunk	33	51	3	81	1	65	-	-	37	197
JB Telekommunikation	7	24	1	16	1	129	-	-	9	169
JC Informatik- u. Informations-Dienstl.	105	203	8	182	-	-	-	-	113	385
K Finanz- u. Versicherungsdienstl.	200	522	40	812	4	335	3	1 623	247	3 292
L Grundstücks- u. Wohnungswesen	65	114	-	-	-	-	-	-	65	114
MAA Rechts- u. Steuerberat., Wirtschaftsprüfung	350	975	54	983	6	437	1	326	411	2 721
MAB Verw. v. Unternehmen, Unternehmensberat.	288	487	4	56	-	-	-	-	292	543
MAC Architektur- u. Ing.büros; Werkstoffanalysen	219	529	18	300	1	61	-	-	238	890
MB-MC F&E; sonst. techn. Tätigkeiten	136	260	5	68	-	-	-	-	141	328
N Sonst. wirtschaftl. Dienstl.	160	367	22	602	9	905	-	-	191	1 874
O Öffentliche Verwaltung; Sozialversich.	2	10	4	107	9	818	1	1 119	16	2 054
P Erziehung u. Unterricht	70	98	9	166	6	741	1	317	86	1 322
QA Gesundheitswesen	223	634	13	273	3	312	-	-	239	1 219
QB Heime u. Sozialwesen	25	61	8	160	2	160	2	669	37	1 050
R Kunst, Unterhaltung u. Erholung	98	151	10	201	-	-	-	-	108	352
S Sonst. Dienstl.	233	392	10	136	1	120	-	-	244	648
U Exterritoriale Org.; Zollbehörden	1	1	-	-	1	63	-	-	2	64
<b>Total</b>	<b>3 485</b>	<b>8 380</b>	<b>449</b>	<b>8 737</b>	<b>77</b>	<b>7 370</b>	<b>17</b>	<b>11 786</b>	<b>4 028</b>	<b>36 273</b>



## 4 Vollzeitäquivalente

## Vollzeitäquivalente nach Branche und Gemeinde

### Arbeitsverhältnisse mit einem Beschäftigungsgrad von 2% und mehr

Stichtag: 31.12.2011 (922) Dezember / AST 1090 VZA

	Vaduz		Triesen		Balzers		Triesenberg	
	Arbeits- stätten	Vollzeit- äquiva- lente	Arbeits- stätten	Vollzeit- äquiva- lente	Arbeits- stätten	Vollzeit- äquiva- lente	Arbeits- stätten	Vollzeit- äquiva- lente
1 <b>Sektor 1</b>	11	18	7	22	14	27	16	29
2 A Land- u. Forstw., Fischerei	11	18	7	22	14	27	16	29
3 <b>Sektor 2</b>	85	1 071	86	1 206	82	1 628	39	236
4 B Bergbau, Gew. v. Steinen u. Erden	1	14	1	15	1	7	-	-
5 CA H.v. Nahrung, Getränken, Tabakerzgn.	4	29	2	14	5	34	-	-
6 CB H.v. Textilien, Bekleidung, Schuhen	4	41	2	2	1	-	-	-
7 CC H.v. Holzwaren, Papier, Druckerzgn.	9	65	10	25	8	66	4	17
8 CD-CF H.v. chem. u. pharmazeut. Erzgn.	-	-	1	5	-	-	-	-
9 CG H.v. Gummi-, Kunststoff-, Glas-, Keramikwa.	-	-	3	690	-	-	1	7
10 CH Metallerzeugung u. -bearb., Metallerzgn.	6	347	9	57	12	236	3	8
11 CI H.v. EDV-Geräten, elektron. u. opt. Erzgn.	2	7	3	22	5	331	-	-
12 CJ H.v. elektrischer Ausrüstungen	3	12	2	13	-	-	-	-
13 CK Maschinenbau	4	47	1	1	8	657	1	26
14 CL Fahrzeugbau	-	-	2	7	-	-	-	-
15 CM Sonst. Warenh.; Rep. u. Install. Maschinen	14	135	7	67	7	26	2	2
16 D-E Energie- u. Wasserversorg.; Abfallentsorg.	2	27	1	-	1	1	1	4
17 F Baugewerbe	36	347	42	289	34	270	27	171
18 <b>Sektor 3</b>	1 036	6 839	511	1 620	291	1 172	144	430
19 G Handel, Instandhalt. u. Rep. v. Fahrzeugen	138	504	98	260	57	204	19	39
20 H Verkehr u. Lagerei	10	154	12	53	14	44	9	67
21 I Gastgewerbe	31	213	17	94	17	70	21	123
22 JA Verlagswesen, audiovis. Medien u. Rundfunk	7	7	6	79	-	-	1	4
23 JB Telekommunikation	5	138	-	-	1	3	-	-
24 JC Informatik- u. Informations-Dienstl.	20	132	19	32	10	54	4	1
25 K Finanz- u. Versicherungsdienstl.	142	1 863	25	277	16	107	5	7
26 L Grundstücks- u. Wohnungswesen	21	33	12	9	3	1	1	-
27 MAA Rechts- u. Steuerberat., Wirtschaftsprüfung	217	1 290	44	174	21	58	10	18
28 MAB Verw. v. Unternehmen, Unternehmensberat.	78	140	41	59	18	17	6	6
29 MAC Architektur- u. Ing.büros; Werkstoffanalysen	46	136	36	93	27	96	12	21
30 MB-MC F&E; sonst. techn. Tätigkeiten	25	32	28	48	4	4	4	3
31 N Sonst. wirtschaftl. Dienstl.	37	178	25	65	18	155	6	10
32 O Öffentliche Verwaltung; Sozialversich.	4	1 013	2	65	1	52	2	49
33 P Erziehung u. Unterricht	15	352	19	109	11	62	5	26
34 QA Gesundheitswesen	45	238	36	75	22	47	7	24
35 QB Heime u. Sozialwesen	11	151	11	57	5	54	2	5
36 R Kunst, Unterhaltung u. Erholung	27	95	15	13	5	2	3	3
37 S Sonst. Dienstl.	56	98	35	40	25	137	16	18
38 T Private Haushalte mit Hauspersonal	100	72	30	16	16	6	11	7
39 U Exterritoriale Org.; Zollbehörden	1	1	-	-	-	-	-	-
40 <b>Total</b>	1 132	7 928	604	2 847	387	2 827	199	695

&gt;&gt;

Schaan	Planken		Eschen		Mauren		Gamprin		Ruggell		Schellenberg		Total			
Arbeits- stätten	Vollzeit- äquiva- lente	Arbeits- stätten	Vollzeit- äquiva- lente	Arbeits- stätten	Vollzeit- äquiva- lente	Arbeits- stätten	Vollzeit- äquiva- lente	Arbeits- stätten	Vollzeit- äquiva- lente	Arbeits- stätten	Vollzeit- äquiva- lente	Arbeits- stätten	Vollzeit- äquiva- lente	Arbeits- stätten	Vollzeit- äquiva- lente	
16	44	2	1	14	25	13	40	7	18	10	22	4	9	114	254	1
16	44	2	1	14	25	13	40	7	18	10	22	4	9	114	254	2
99	4 536	3	4	69	2 124	50	729	29	1 175	37	426	13	70	592	13 206	3
1	6	-	-	-	-	-	-	-	-	1	4	-	-	5	46	4
5	708	-	-	1	8	1	21	1	742	1	94	-	-	20	1 651	5
2	1	-	-	2	2	2	20	1	-	-	-	1	1	15	68	6
12	138	1	1	9	11	5	44	2	6	5	24	1	2	66	398	7
-	-	-	-	-	-	-	-	1	69	-	-	-	-	2	74	8
7	35	-	-	2	37	1	1	1	-	1	3	1	1	17	774	9
11	89	-	-	4	49	4	22	4	141	4	78	1	4	58	1 031	10
4	57	-	-	1	2	2	34	-	-	1	12	-	-	18	463	11
2	236	-	-	-	-	1	19	-	-	-	-	-	-	8	280	12
4	1 675	-	-	9	338	2	127	1	1	3	50	-	-	33	2 921	13
-	-	-	-	2	1 418	2	123	-	-	2	41	-	-	8	1 589	14
10	795	-	-	10	19	7	140	1	-	1	20	2	7	61	1 211	15
3	204	-	-	2	47	1	1	3	34	-	-	-	-	14	319	16
38	592	2	3	27	193	22	176	14	181	18	101	7	56	267	2 380	17
760	3 034	34	40	365	1 464	325	917	120	982	197	548	45	85	3 828	17 130	18
128	494	2	-	72	142	70	170	28	198	37	73	6	7	655	2 091	19
15	266	2	4	14	153	20	118	2	3	7	27	3	4	108	893	20
26	122	2	3	19	131	8	23	4	15	2	7	3	11	150	812	21
14	57	-	-	4	12	2	1	2	1	2	2	-	-	38	163	22
2	6	-	-	-	-	1	14	-	-	-	-	-	-	9	161	23
16	23	2	2	12	19	14	40	4	5	11	12	2	5	114	325	24
28	259	-	-	12	39	7	15	7	241	13	119	-	-	255	2 926	25
12	9	1	-	6	7	7	6	1	6	1	-	-	-	65	72	26
66	251	-	-	16	32	17	30	9	284	14	32	2	3	416	2 173	27
49	63	4	3	29	26	27	25	9	9	30	37	4	2	295	385	28
46	143	2	2	29	74	23	56	2	6	17	77	1	1	241	707	29
31	56	1	3	18	38	14	8	9	27	6	25	2	1	142	246	30
39	224	1	-	31	442	25	110	4	117	9	45	-	-	195	1 345	31
3	178	1	7	1	39	1	32	1	13	1	28	1	12	18	1 487	32
22	162	2	6	17	101	15	42	9	19	3	18	4	11	122	909	33
66	242	4	2	27	88	17	34	4	8	17	26	2	1	247	784	34
20	236	1	4	4	65	5	89	1	9	4	6	1	-	65	676	35
30	90	4	1	9	18	8	6	5	8	3	3	1	1	110	239	36
62	123	-	-	20	26	18	23	8	9	11	6	7	20	258	499	37
85	29	5	3	25	13	24	12	11	7	9	6	6	5	322	175	38
-	-	-	-	-	-	2	62	-	-	-	-	-	-	3	63	39
875	7 614	39	46	448	3 614	388	1 686	156	2 175	244	996	62	164	4 534	30 591	40

&gt;&gt;

## Vollzeitäquivalente nach Branche, Staatsbürgerschaft, Wohnsitz und Geschlecht

### Arbeitsverhältnisse mit einem Beschäftigungsgrad von 2% und mehr

Stichtag: 31.12.2011 (922) Dezember / AST 1080 VZA

	Vollzeitäquivalente								Total
	Liechtensteiner				Ausländer				
	Erwerbstätige Einwohner		Zupendler aus dem Ausland		Erwerbstätige Einwohner		Zupendler aus dem Ausland		
	Männer	Frauen	Männer	Frauen	Männer	Frauen	Männer	Frauen	
<b>Sektor 1</b>	<b>135</b>	<b>23</b>	<b>2</b>	<b>-</b>	<b>64</b>	<b>14</b>	<b>11</b>	<b>4</b>	<b>254</b>
A Land- u. Forstw., Fischerei	135	23	2	-	64	14	11	4	254
<b>Sektor 2</b>	<b>2014</b>	<b>536</b>	<b>103</b>	<b>41</b>	<b>1724</b>	<b>536</b>	<b>6443</b>	<b>1810</b>	<b>13206</b>
B Bergbau, Gew. v. Steinen u. Erden	17	1	-	-	11	1	16	-	46
CA H.v. Nahrung, Getränken, Tabakerzgn.	68	53	3	4	251	100	877	294	1651
CB H.v. Textilien, Bekleidung, Schuhen	4	16	-	2	3	12	15	16	68
CC H.v. Holzwaren, Papier, Druckerzgn.	145	25	4	1	43	9	142	29	398
CD-CF H.v. chem. u. pharmazeut. Erzgn.	3	7	1	-	3	3	48	9	74
CG H.v. Gummi-, Kunststoff-, Glas-, Keramikwa.	65	58	1	8	68	117	189	268	774
CH Metallerzeugung u. -bearb., Metallerzgn.	224	44	12	3	151	33	488	75	1031
CI H.v. EDV-Geräten, elektron. u. opt. Erzgn.	57	23	8	2	31	17	244	82	463
CJ H.v. elektrischer Ausrüstungen	30	22	4	-	29	28	81	86	280
CK Maschinenbau	339	64	28	8	197	64	1815	407	2921
CL Fahrzeugbau	127	32	13	1	138	46	1041	191	1589
CM Sonst. Warenh.; Rep. u. Install. Maschinen	120	83	6	7	83	78	538	295	1211
D-E Energie- u. Wasserversorg.; Abfallentsorg.	141	21	3	-	33	3	100	17	319
F Baugewerbe	674	85	21	4	682	25	849	39	2380
<b>Sektor 3</b>	<b>3493</b>	<b>2884</b>	<b>138</b>	<b>142</b>	<b>1487</b>	<b>1480</b>	<b>4306</b>	<b>3200</b>	<b>17130</b>
G Handel, Instandhalt. u. Rep. v. Fahrzeugen	403	271	17	16	227	175	603	380	2091
H Verkehr u. Lagerei	174	70	3	4	98	30	454	59	893
I Gastgewerbe	58	85	1	1	130	211	122	203	812
JA Verlagswesen, audiovis. Medien u. Rundfunk	46	29	-	2	11	6	41	28	163
JB Telekommunikation	40	10	-	-	15	5	76	16	161
JC Informatik- u. Informations-Dienstl.	81	18	3	1	38	11	142	31	325
K Finanz- u. Versicherungsdienstl.	567	425	30	15	198	143	968	581	2926
L Grundstücks- u. Wohnungswesen	15	18	1	-	12	5	11	10	72
MAA Rechts- u. Steuerberat., Wirtschaftsprüfung	435	417	14	25	167	162	444	507	2173
MAB Verw. v. Unternehmen, Unternehmensberat.	63	27	7	1	82	32	108	65	385
MAC Architektur- u. Ing.büros; Werkstoffanalysen	241	57	7	1	72	17	243	69	707
MB-MC F&E; sonst. techn. Tätigkeiten	57	38	3	2	23	19	55	50	246
N Sonst. wirtschaftl. Dienstl.	177	105	3	5	94	131	525	305	1345
O Öffentliche Verwaltung; Sozialversich.	691	387	29	19	64	79	132	85	1487
P Erziehung u. Unterricht	151	274	10	17	68	90	149	151	909
QA Gesundheitswesen	84	237	2	9	45	132	61	214	784
QB Heime u. Sozialwesen	85	209	4	17	28	82	55	195	676
R Kunst, Unterhaltung u. Erholung	62	48	2	2	33	22	41	29	239
S Sonst. Dienstl.	57	141	1	4	56	94	34	112	499
T Private Haushalte mit Hauspersonal	6	18	-	1	6	34	7	102	175
U Exterritoriale Org.; Zollbehörden	-	-	1	-	19	-	35	8	63
<b>Total</b>	<b>5642</b>	<b>3444</b>	<b>243</b>	<b>183</b>	<b>3275</b>	<b>2030</b>	<b>10760</b>	<b>5014</b>	<b>30591</b>

## 5 Zupendler

## Zupendler Voll- und Teilzeit (2% und mehr) nach Staatsbürgerschaft, Wohnsitz und Geschlecht

Stichtag: 31.12.2011 (922) Dezember / AST 2000 Zupendler VZ+TZ

Staatsbürgerschaft	in Liechtenstein beschäftigte Zupendler aus dem Ausland								Total
	Schweiz		Österreich		Deutschland		Andere		
	Männer	Frauen	Männer	Frauen	Männer	Frauen	Männer	Frauen	
Afghanistan	1	-	-	-	-	-	-	-	1
Angola	2	-	-	-	-	-	-	-	2
Argentinien	1	-	-	-	-	-	-	-	1
Armenien	-	-	1	-	-	-	-	-	1
Australien	3	1	-	-	-	-	-	-	4
Belarus	1	1	-	-	-	-	-	-	2
Belgien	7	2	3	-	-	-	1	-	13
Bosnien-Herzegowina	17	19	5	-	-	-	3	-	44
Brasilien	3	5	-	-	-	-	-	-	8
Bulgarien	4	3	1	1	-	-	-	-	9
Chile	1	1	-	-	-	-	-	-	2
China (Volksrepublik)	4	7	1	4	1	-	-	-	17
Dänemark	3	1	-	-	-	-	2	-	6
Deutschland	978	376	504	186	520	53	6	1	2624
Dominikanische Rep.	2	-	1	-	-	-	-	-	3
Ecuador	1	-	-	-	-	-	-	-	1
El Salvador	1	-	-	-	-	-	-	-	1
Finnland	3	3	-	1	-	-	-	-	7
Frankreich	29	10	15	14	-	-	6	1	75
Ghana	-	-	-	-	1	-	-	-	1
Griechenland	9	2	3	1	4	2	3	-	24
Grossbritannien	25	6	7	9	1	-	1	-	49
Indien	11	1	1	-	1	-	1	-	15
Iran	-	2	-	-	1	-	-	-	3
Irland	7	1	1	-	-	-	-	-	9
Island	-	-	-	1	-	-	-	-	1
Italien	210	113	69	22	8	1	16	-	439
Japan	1	5	-	1	-	-	-	-	7
Kanada	6	1	1	-	-	-	-	-	8
Kasachstan	-	1	-	-	-	-	-	-	1
Kirgisistan	1	-	-	-	-	-	-	-	1
Kolumbien	-	1	-	-	-	-	-	-	1
Korea (Republik)	2	-	-	-	-	-	-	-	2
Kosovo	15	4	1	-	-	-	-	-	20
Kroatien	29	9	3	-	-	1	-	-	42
Lettland	1	2	-	-	-	-	-	-	3
Libanon	1	-	-	-	-	-	-	-	1
Liechtenstein	179	203	75	54	-	1	1	1	514

&gt;&gt;

>>	in Liechtenstein beschäftigte Zupendler aus dem Ausland								Total
	Schweiz		Österreich		Deutschland		Andere		
	Männer	Frauen	Männer	Frauen	Männer	Frauen	Männer	Frauen	
Staatsbürgerschaft									
Litauen	-	2	-	1	-	-	-	-	3
Luxemburg	5	2	-	-	-	-	-	-	7
Mazedonien	38	26	-	2	-	-	-	-	66
Mexiko	1	3	-	1	-	-	-	-	5
Montenegro	-	1	-	-	-	-	-	-	1
Neuseeland	1	-	-	-	-	-	-	-	1
Niederlande	24	6	11	3	-	1	-	-	45
Nigeria	1	-	-	-	-	-	-	-	1
Norwegen	2	-	-	-	-	-	-	-	2
Österreich	254	165	4 304	2 592	10	5	4	-	7 334
Philippinen	1	2	-	-	-	-	-	-	3
Polen	7	9	15	5	-	-	7	1	44
Portugal	93	70	16	7	1	-	1	-	188
Rumänien	4	2	-	2	-	-	-	-	8
Russland	4	8	-	-	-	-	-	-	12
Schweden	8	2	3	2	-	-	-	-	15
Schweiz	3 653	2 409	35	38	3	1	6	1	6 146
Serbien	46	8	1	-	1	-	-	-	56
Serbien u. Montenegro	23	11	-	-	-	-	-	-	34
Singapur	2	-	-	-	-	-	-	-	2
Slowakei	9	12	11	8	-	-	-	13	53
Slowenien	3	2	6	2	-	-	-	1	14
Spanien	36	20	8	3	-	1	1	-	69
Sri Lanka	5	-	-	-	-	-	-	-	5
Staatenlos	-	-	-	1	-	-	-	-	1
Südafrika	2	-	-	-	-	-	-	-	2
Syrien	1	-	-	-	-	-	-	-	1
Thailand	1	3	-	2	-	-	-	-	6
Tschechien	7	6	4	2	-	-	2	1	22
Tunesien	1	-	-	-	-	-	-	-	1
Türkei	15	2	5	1	-	-	-	-	23
Ukraine	2	3	-	1	1	-	-	-	7
Ungarn	37	19	9	16	2	-	18	10	111
USA	19	4	2	1	-	-	1	-	27
Venezuela	-	1	-	-	-	-	-	-	1
Vietnam	1	-	-	-	-	-	-	-	1
<b>Total</b>	<b>5 864</b>	<b>3 578</b>	<b>5 122</b>	<b>2 984</b>	<b>555</b>	<b>66</b>	<b>80</b>	<b>30</b>	<b>18 279</b>

## Zupendler Voll- und Teilzeit (2% und mehr) nach Branche, Arbeitsort und Geschlecht

Stichtag: 31.12.2011 (922) Dezember / AST 2010 Zupendler VZ+TZ

	Vaduz		Triesen		Balzers		Triesenberg	
	Männer	Frauen	Männer	Frauen	Männer	Frauen	Männer	Frauen
1 <b>Sektor 1</b>	<b>3</b>	<b>1</b>	<b>2</b>	<b>-</b>	<b>1</b>	<b>-</b>	<b>-</b>	<b>-</b>
2 A Land- u. Forstw., Fischerei	3	1	2	-	1	-	-	-
3 <b>Sektor 2</b>	<b>471</b>	<b>101</b>	<b>343</b>	<b>333</b>	<b>830</b>	<b>239</b>	<b>56</b>	<b>1</b>
4 B Bergbau, Gew. v. Steinen u. Erden	2	-	8	-	3	-	-	-
5 CA H.v. Nahrung, Getränken, Tabakerzgn.	6	11	2	6	5	5	-	-
6 CB H.v. Textilien, Bekleidung, Schuhen	6	14	-	-	-	-	-	-
7 CC H.v. Holzwaren, Papier, Druckerzgn.	18	10	11	1	26	7	3	-
8 CD-CF H.v. chem. u. pharmazeut. Erzgn.	-	-	1	1	-	-	-	-
9 CG H.v. Gummi-, Kunststoff-, Glas-, Keramikwa.	-	-	154	292	-	-	-	-
10 CH Metallerzeugung u. -bearb., Metallerzgn.	191	31	18	2	103	39	1	-
11 CI H.v. EDV-Geräten, elektron. u. opt. Erzgn.	2	-	15	2	185	75	-	-
12 CJ H.v. elektrischer Ausrüstungen	4	1	7	4	-	-	-	-
13 CK Maschinenbau	37	6	-	-	407	106	8	-
14 CL Fahrzeugbau	-	-	3	-	-	-	-	-
15 CM Sonst. Warenh.; Rep. u. Install. Maschinen	69	16	20	19	13	2	-	-
16 D-E Energie- u. Wasserversorg.; Abfallentsorg.	13	1	-	-	-	-	-	-
17 F Baugewerbe	123	11	104	6	88	5	44	1
18 <b>Sektor 3</b>	<b>1 685</b>	<b>1 819</b>	<b>431</b>	<b>362</b>	<b>279</b>	<b>302</b>	<b>71</b>	<b>63</b>
19 G Handel, Instandhalt. u. Rep. v. Fahrzeugen	120	178	81	47	55	54	18	2
20 H Verkehr u. Lagerei	69	9	28	1	33	3	24	3
21 I Gastgewerbe	35	64	13	31	7	16	14	19
22 JA Verlagswesen, audiovis. Medien u. Rundfunk	3	1	17	15	-	-	1	1
23 JB Telekommunikation	62	14	-	-	2	-	-	-
24 JC Informatik- u. Informations-Dienstl.	59	26	18	3	28	5	-	-
25 K Finanz- u. Versicherungsdienstl.	592	414	112	42	38	21	3	2
26 L Grundstücks- u. Wohnungswesen	6	9	1	2	1	-	-	-
27 MAA Rechts- u. Steuerberat., Wirtschaftsprüfung	256	448	28	41	10	12	1	5
28 MAB Verw. v. Unternehmen, Unternehmensberat.	54	40	21	14	6	2	-	-
29 MAC Architektur- u. Ing.büros; Werkstoffanalysen	44	23	24	10	30	13	4	-
30 MB-MC F&E; sonst. techn. Tätigkeiten	2	7	10	12	-	2	-	1
31 N Sonst. wirtschaftl. Dienstl.	47	74	28	32	24	63	2	2
32 O Öffentliche Verwaltung; Sozialversich.	141	98	4	5	3	4	1	-
33 P Erziehung u. Unterricht	125	101	25	30	11	9	2	3
34 QA Gesundheitswesen	21	93	9	32	3	20	1	9
35 QB Heime u. Sozialwesen	13	85	4	19	5	28	-	2
36 R Kunst, Unterhaltung u. Erholung	21	13	3	3	-	1	-	-
37 S Sonst. Dienstl.	7	30	5	4	23	44	-	1
38 T Private Haushalte mit Hauspersonal	8	92	-	19	-	5	-	13
39 U Exterritoriale Org.; Zollbehörden	-	-	-	-	-	-	-	-
40 <b>Total</b>	<b>2 159</b>	<b>1 921</b>	<b>776</b>	<b>695</b>	<b>1 110</b>	<b>541</b>	<b>127</b>	<b>64</b>

&gt;&gt;



Schaan		Planken		Eschen		Mauren		Gamprin		Ruggell		Schellenberg			Total	
Männer	Frauen	Männer	Frauen	Männer	Frauen	Männer	Frauen	Männer	Frauen	Männer	Frauen	Männer	Frauen			
3	1	-	-	-	-	1	4	3	1	-	-	-	-	-	20	1
3	1	-	-	-	-	1	4	3	1	-	-	-	-	-	20	2
2 275	790	-	-	1 325	265	406	99	705	186	215	46	23	1	8 710	3	
1	-	-	-	-	-	-	-	-	-	2	-	-	-	16	4	
380	130	-	-	-	4	4	10	438	155	51	12	-	-	1 219	5	
-	-	-	-	-	-	9	9	-	-	-	-	-	-	38	6	
51	13	-	-	3	4	24	5	1	-	16	1	-	1	195	7	
-	-	-	-	-	-	-	-	49	10	-	-	-	-	61	8	
13	3	-	-	23	4	1	-	-	-	1	-	-	-	491	9	
34	4	-	-	14	9	5	1	99	9	39	2	2	-	603	10	
26	11	-	-	1	-	21	6	-	-	8	1	-	-	353	11	
71	79	-	-	-	-	4	9	-	-	-	-	-	-	179	12	
1 070	270	-	-	215	53	94	6	-	-	26	8	-	-	2 306	13	
-	-	-	-	954	175	75	18	-	-	26	8	-	-	1 259	14	
331	259	-	-	6	6	99	28	-	-	14	3	1	-	886	15	
60	8	-	-	25	4	-	-	12	8	-	-	-	-	131	16	
238	13	-	-	84	6	70	7	106	4	32	11	20	-	973	17	
844	952	6	15	629	440	388	190	415	233	205	194	5	21	9 549	18	
177	141	-	-	57	47	65	32	85	38	34	18	2	4	1 255	19	
108	46	2	2	105	9	100	13	2	-	15	-	-	-	572	20	
29	42	1	1	29	61	4	15	3	8	2	3	1	4	402	21	
19	16	-	-	6	4	1	-	1	-	-	2	-	-	87	22	
3	2	-	-	-	-	10	3	-	-	-	-	-	-	96	23	
9	2	-	-	12	2	25	6	2	-	9	5	1	1	213	24	
120	65	-	-	11	13	8	4	124	68	47	66	-	-	1 750	25	
2	-	-	-	3	-	5	-	1	4	-	-	-	-	34	26	
55	93	-	-	8	9	5	13	127	47	2	13	-	-	1 173	27	
19	16	-	1	11	6	16	5	3	2	15	18	-	-	249	28	
45	27	1	-	40	12	32	7	2	-	60	11	-	-	385	29	
15	25	-	1	16	8	2	2	10	9	10	8	-	-	140	30	
117	60	-	-	301	143	57	21	50	26	3	25	-	-	1 075	31	
17	18	-	-	1	4	1	2	1	-	4	3	-	2	309	32	
19	73	-	1	17	25	3	11	2	7	1	-	1	2	468	33	
32	107	-	-	5	36	1	11	-	8	3	10	-	-	401	34	
27	82	-	2	5	32	11	19	-	4	-	2	-	-	340	35	
26	22	2	2	2	6	2	-	2	3	-	-	-	-	108	36	
5	57	-	-	-	6	3	4	-	-	-	1	-	1	191	37	
-	58	-	5	-	17	1	14	-	9	-	9	-	7	257	38	
-	-	-	-	-	-	36	8	-	-	-	-	-	-	44	39	
3 122	1 743	6	15	1 954	706	798	292	1 121	419	420	240	28	22	18 279	40	

&gt;&gt;

## Zupendler Voll- und Teilzeit (2% und mehr) aus der Schweiz nach Branche, Arbeitsort und Geschlecht

Stichtag: 31.12.2011 (922) Dezember / AST 2010 Zupendler CH VZ+TZ

	Vaduz		Triesen		Balzers		Triesenberg	
	Männer	Frauen	Männer	Frauen	Männer	Frauen	Männer	Frauen
1 <b>Sektor 1</b>	<b>3</b>	<b>1</b>	<b>1</b>	<b>-</b>	<b>1</b>	<b>-</b>	<b>-</b>	<b>-</b>
2 A Land- u. Forstw., Fischerei	3	1	1	-	1	-	-	-
3 <b>Sektor 2</b>	<b>300</b>	<b>72</b>	<b>200</b>	<b>199</b>	<b>710</b>	<b>210</b>	<b>45</b>	<b>1</b>
4 B Bergbau, Gew. v. Steinen u. Erden	1	-	5	-	3	-	-	-
5 CA H.v. Nahrung, Getränken, Tabakerzgn.	3	6	2	6	4	2	-	-
6 CB H.v. Textilien, Bekleidung, Schuhen	6	13	-	-	-	-	-	-
7 CC H.v. Holzwaren, Papier, Druckerzgn.	12	8	5	1	20	4	3	-
8 CD-CF H.v. chem. u. pharmazeut. Erzgn.	-	-	1	1	-	-	-	-
9 CG H.v. Gummi-, Kunststoff-, Glas-, Keramikwa.	-	-	74	167	-	-	-	-
10 CH Metallerzeugung u. -bearb., Metallerzgn.	108	22	10	2	95	35	-	-
11 CI H.v. EDV-Geräten, elektron. u. opt. Erzgn.	2	-	13	2	161	66	-	-
12 CJ H.v. elektrischer Ausrüstungen	4	1	7	3	-	-	-	-
13 CK Maschinenbau	17	3	-	-	338	96	8	-
14 CL Fahrzeugbau	-	-	3	-	-	-	-	-
15 CM Sonst. Warenh.; Rep. u. Install. Maschinen	42	8	14	12	10	2	-	-
16 D-E Energie- u. Wasserversorg.; Abfallentsorg.	11	1	-	-	-	-	-	-
17 F Baugewerbe	94	10	66	5	79	5	34	1
18 <b>Sektor 3</b>	<b>1 095</b>	<b>1 133</b>	<b>246</b>	<b>234</b>	<b>224</b>	<b>252</b>	<b>22</b>	<b>37</b>
19 G Handel, Instandhalt. u. Rep. v. Fahrzeugen	76	114	43	30	51	50	2	1
20 H Verkehr u. Lagerei	32	8	10	1	32	3	4	3
21 I Gastgewerbe	22	51	9	21	7	13	6	9
22 JA Verlagswesen, audiovis. Medien u. Rundfunk	-	-	12	11	-	-	-	-
23 JB Telekommunikation	57	12	-	-	1	-	-	-
24 JC Informatik- u. Informations-Dienstl.	37	17	12	1	23	5	-	-
25 K Finanz- u. Versicherungsdienstl.	460	316	94	35	35	18	3	1
26 L Grundstücks- u. Wohnungswesen	2	5	-	1	-	-	-	-
27 MAA Rechts- u. Steuerberat., Wirtschaftsprüfung	153	264	18	28	9	11	1	5
28 MAB Verw. v. Unternehmen, Unternehmensberat.	24	24	11	8	4	2	-	-
29 MAC Architektur- u. Ing.büros; Werkstoffanalysen	26	15	16	3	22	12	1	-
30 MB-MC F&E; sonst. techn. Tätigkeiten	2	5	4	5	-	2	-	1
31 N Sonst. wirtschaftl. Dienstl.	37	55	6	24	8	40	1	2
32 O Öffentliche Verwaltung; Sozialversich.	82	42	2	4	2	2	1	-
33 P Erziehung u. Unterricht	49	32	3	16	7	8	2	3
34 OA Gesundheitswesen	6	61	3	23	2	20	1	7
35 OB Heime u. Sozialwesen	11	74	2	16	5	27	-	2
36 R Kunst, Unterhaltung u. Erholung	14	6	1	2	-	-	-	-
37 S Sonst. Dienstl.	5	19	-	2	16	39	-	-
38 T Private Haushalte mit Hauspersonal	-	13	-	3	-	-	-	3
39 U Exterritoriale Org.; Zollbehörden	-	-	-	-	-	-	-	-
40 <b>Total</b>	<b>1 398</b>	<b>1 206</b>	<b>447</b>	<b>433</b>	<b>935</b>	<b>462</b>	<b>67</b>	<b>38</b>

&gt;&gt;

Schaan		Planken		Eschen		Mauren		Gamprin		Ruggell		Schellenberg		Total	
Männer	Frauen	Männer	Frauen	Männer	Frauen	Männer	Frauen	Männer	Frauen	Männer	Frauen	Männer	Frauen		
3	1	-	-	-	-	3	1	-	-	-	-	-	-	14	1
3	1	-	-	-	-	3	1	-	-	-	-	-	-	14	2
1068	344	-	-	484	86	103	33	243	60	84	18	10	1	4 271	3
1	-	-	-	-	-	-	-	-	-	1	-	-	-	11	4
132	51	-	-	-	4	1	5	117	51	15	3	-	-	402	5
-	-	-	-	-	-	-	-	1	-	-	-	-	-	20	6
28	10	-	-	1	3	10	3	1	-	8	-	-	1	118	7
-	-	-	-	-	-	-	-	17	3	-	-	-	-	22	8
6	2	-	-	12	2	-	-	-	-	1	-	-	-	264	9
14	4	-	-	6	1	2	-	37	4	17	2	-	-	359	10
19	8	-	-	1	-	13	4	-	-	7	-	-	-	296	11
13	22	-	-	-	-	2	3	-	-	-	-	-	-	55	12
552	134	-	-	67	24	19	5	-	-	9	3	-	-	1 275	13
-	-	-	-	335	48	30	7	-	-	6	5	-	-	434	14
126	102	-	-	3	1	5	5	-	-	7	1	-	-	338	15
48	7	-	-	18	1	-	-	1	-	-	-	-	-	87	16
129	4	-	-	41	2	21	-	70	2	13	4	10	-	590	17
422	498	3	4	122	137	114	75	283	128	73	48	2	5	5 157	18
108	94	-	-	15	20	18	10	54	22	14	8	1	-	731	19
48	25	2	1	6	2	7	4	-	-	4	-	-	-	192	20
14	21	1	1	4	15	1	2	1	4	1	-	-	1	204	21
5	8	-	-	2	-	-	-	1	-	-	1	-	-	40	22
3	2	-	-	-	-	3	-	-	-	-	-	-	-	78	23
6	1	-	-	4	1	4	-	2	-	4	3	1	1	122	24
71	33	-	-	7	6	6	3	95	35	23	16	-	-	1 257	25
1	-	-	-	1	-	-	-	-	1	-	-	-	-	11	26
33	56	-	-	2	1	1	4	111	43	-	6	-	-	746	27
10	2	-	-	2	1	5	1	-	-	3	-	-	-	97	28
22	11	-	-	10	4	5	3	1	-	17	1	-	-	169	29
5	12	-	-	6	3	-	2	4	3	4	1	-	-	59	30
29	30	-	-	54	29	23	13	12	8	1	4	-	-	376	31
8	11	-	-	-	1	-	1	1	-	2	-	-	2	161	32
10	30	-	-	8	11	-	3	-	2	-	-	-	1	185	33
15	73	-	-	1	18	1	8	-	3	-	6	-	-	248	34
16	46	-	2	-	16	3	11	-	4	-	1	-	-	236	35
15	14	-	-	-	4	1	-	1	2	-	-	-	-	60	36
3	20	-	-	-	2	1	2	-	-	-	1	-	-	110	37
-	9	-	-	-	3	-	-	-	1	-	-	-	-	32	38
-	-	-	-	-	-	35	8	-	-	-	-	-	-	43	39
1 493	843	3	4	606	223	220	109	526	188	157	66	12	6	9 442	40

&gt;&gt;

## Zupendler Voll- und Teilzeit (2% und mehr) aus Österreich nach Branche, Arbeitsort und Geschlecht

Stichtag: 31.12.2011 (922) Dezember / AST 2010 Zupendler A VZ+TZ

	Vaduz		Triesen		Balzers		Triesenberg	
	Männer	Frauen	Männer	Frauen	Männer	Frauen	Männer	Frauen
1 <b>Sektor 1</b>	-	-	1	-	-	-	-	-
2 A Land- u. Forstw., Fischerei	-	-	1	-	-	-	-	-
3 <b>Sektor 2</b>	158	29	129	133	115	29	8	-
4 B Bergbau, Gew. v. Steinen u. Erden	1	-	3	-	-	-	-	-
5 CA H.v. Nahrung, Getränken, Tabakerzgn.	3	5	-	-	1	3	-	-
6 CB H.v. Textilien, Bekleidung, Schuhen	-	1	-	-	-	-	-	-
7 CC H.v. Holzwaren, Papier, Druckerzgn.	6	2	6	-	6	3	-	-
8 CD-CF H.v. chem. u. pharmazeut. Erzgn.	-	-	-	-	-	-	-	-
9 CG H.v. Gummi-, Kunststoff-, Glas-, Keramikwa.	-	-	76	124	-	-	-	-
10 CH Metallerzeugung u. -bearb., Metallerzgn.	76	9	8	-	8	4	1	-
11 CI H.v. EDV-Geräten, elektron. u. opt. Erzgn.	-	-	2	-	23	9	-	-
12 CJ H.v. elektrischer Ausrüstungen	-	-	-	1	-	-	-	-
13 CK Maschinenbau	20	3	-	-	66	10	-	-
14 CL Fahrzeugbau	-	-	-	-	-	-	-	-
15 CM Sonst. Warenh.; Rep. u. Install. Maschinen	23	8	5	7	3	-	-	-
16 D-E Energie- u. Wasserversorg.; Abfallentsorg.	2	-	-	-	-	-	-	-
17 F Baugewerbe	27	1	29	1	8	-	7	-
18 <b>Sektor 3</b>	525	662	157	122	47	49	33	20
19 G Handel, Instandhalt. u. Rep. v. Fahrzeugen	37	60	35	16	2	4	15	1
20 H Verkehr u. Lagerei	31	1	7	-	1	-	9	-
21 I Gastgewerbe	13	13	3	9	-	3	4	5
22 JA Verlagswesen, audiovis. Medien u. Rundfunk	3	1	4	4	-	-	1	1
23 JB Telekommunikation	5	2	-	-	1	-	-	-
24 JC Informatik- u. Informations-Dienstl.	20	9	4	2	4	-	-	-
25 K Finanz- u. Versicherungsdienstl.	108	93	12	6	1	2	-	-
26 L Grundstücks- u. Wohnungswesen	2	4	1	1	-	-	-	-
27 MAA Rechts- u. Steuerberat., Wirtschaftsprüfung	98	180	10	13	1	1	-	-
28 MAB Verw. v. Unternehmen, Unternehmensberat.	22	16	10	6	1	-	-	-
29 MAC Architektur- u. Ing.büros; Werkstoffanalysen	18	8	8	7	7	1	3	-
30 MB-MC F&E; sonst. techn. Tätigkeiten	-	2	6	7	-	-	-	-
31 N Sonst. wirtschaftl. Dienstl.	9	19	21	8	16	23	1	-
32 O Öffentliche Verwaltung; Sozialversich.	59	53	2	1	1	2	-	-
33 P Erziehung u. Unterricht	70	65	21	14	4	1	-	-
34 OA Gesundheitswesen	13	31	6	9	1	-	-	2
35 OB Heime u. Sozialwesen	2	11	2	3	-	1	-	-
36 R Kunst, Unterhaltung u. Erholung	6	7	-	1	-	1	-	-
37 S Sonst. Dienstl.	1	11	5	2	7	5	-	1
38 T Private Haushalte mit Hauspersonal	8	76	-	13	-	5	-	10
39 U Exterritoriale Org.; Zollbehörden	-	-	-	-	-	-	-	-
40 <b>Total</b>	683	691	287	255	162	78	41	20

&gt;&gt;

Schaan		Planken		Eschen		Mauren		Gamprin		Ruggell		Schellenberg		Total	
Männer	Frauen	Männer	Frauen	Männer	Frauen	Männer	Frauen	Männer	Frauen	Männer	Frauen	Männer	Frauen		
-	-	-	-	-	1	1	2	1	-	-	-	-	-	6	1
-	-	-	-	-	1	1	2	1	-	-	-	-	-	6	2
1 124	434	-	-	786	175	252	65	435	120	127	28	12	-	4 159	3
-	-	-	-	-	-	-	-	-	-	1	-	-	-	5	4
245	77	-	-	-	-	3	5	299	99	36	9	-	-	785	5
-	-	-	-	-	-	6	8	-	-	-	-	-	-	15	6
23	3	-	-	2	1	12	1	-	-	8	1	-	-	74	7
-	-	-	-	-	-	-	-	32	7	-	-	-	-	39	8
7	1	-	-	11	2	1	-	-	-	-	-	-	-	222	9
20	-	-	-	8	8	3	1	59	5	21	-	2	-	233	10
7	3	-	-	-	-	7	2	-	-	1	1	-	-	55	11
58	57	-	-	-	-	2	6	-	-	-	-	-	-	124	12
453	128	-	-	135	27	69	1	-	-	16	5	-	-	933	13
-	-	-	-	580	125	45	11	-	-	20	3	-	-	784	14
195	155	-	-	3	5	56	23	-	-	6	2	-	-	491	15
12	1	-	-	7	3	-	-	9	7	-	-	-	-	41	16
104	9	-	-	40	4	48	7	36	2	18	7	10	-	358	17
362	443	3	9	423	300	182	111	119	102	119	138	3	12	3 941	18
67	46	-	-	37	27	45	22	26	15	19	10	1	3	488	19
48	21	-	1	55	7	20	9	2	-	10	-	-	-	222	20
15	21	-	-	25	46	3	13	2	4	1	3	1	3	187	21
13	8	-	-	4	4	-	-	-	-	-	1	-	-	44	22
-	-	-	-	-	-	7	3	-	-	-	-	-	-	18	23
3	1	-	-	8	1	21	6	-	-	5	2	-	-	86	24
45	31	-	-	4	7	2	1	29	32	15	44	-	-	432	25
1	-	-	-	1	-	4	-	1	3	-	-	-	-	18	26
20	36	-	-	6	8	4	9	13	4	2	7	-	-	412	27
9	14	-	1	8	5	9	4	3	2	10	17	-	-	137	28
23	16	1	-	27	8	19	4	1	-	43	10	-	-	204	29
9	13	-	1	10	5	2	-	5	6	6	7	-	-	79	30
56	29	-	-	219	112	30	8	34	17	2	21	-	-	625	31
8	7	-	-	1	3	1	1	-	-	2	3	-	-	144	32
9	41	-	1	9	14	3	8	2	5	1	-	1	1	270	33
15	33	-	-	2	18	-	3	-	5	3	4	-	-	145	34
11	36	-	-	5	16	7	8	-	-	-	1	-	-	103	35
9	8	2	2	2	2	1	-	1	1	-	-	-	-	43	36
1	36	-	-	-	4	2	2	-	-	-	-	-	1	78	37
-	46	-	3	-	13	1	10	-	8	-	8	-	4	205	38
-	-	-	-	-	-	1	-	-	-	-	-	-	-	1	39
1 486	877	3	9	1 209	476	435	178	555	222	246	166	15	12	8 106	40

&gt;&gt;

## Zupendler Voll- und Teilzeit (2% und mehr) aus Deutschland nach Branche, Arbeitsort und Geschlecht

Stichtag: 31.12.2011 (922) Dezember / AST 2010 Zupendler D VZ+TZ

	Vaduz		Triesen		Balzers		Triesenberg	
	Männer	Frauen	Männer	Frauen	Männer	Frauen	Männer	Frauen
1 <b>Sektor 2</b>	<b>13</b>	-	<b>14</b>	<b>1</b>	<b>5</b>	-	<b>3</b>	-
2 CA H.v. Nahrung, Getränken, Tabakerzgn.	-	-	-	-	-	-	-	-
3 <b>CC H.v. Holzwaren, Papier, Druckerzgn.</b>	-	-	-	-	-	-	-	-
4 CG H.v. Gummi-, Kunststoff-, Glas-, Keramikwa.	-	-	4	1	-	-	-	-
5 CH Metallerzeugung u. -bearb., Metallerzgn.	7	-	-	-	-	-	-	-
6 CI H.v. EDV-Geräten, elektron. u. opt. Erzgn.	-	-	-	-	1	-	-	-
7 CK Maschinenbau	-	-	-	-	3	-	-	-
8 CL Fahrzeugbau	-	-	-	-	-	-	-	-
9 CM Sonst. Warenh.; Rep. u. Install. Maschinen	4	-	1	-	-	-	-	-
10 D-E Energie- u. Wasserversorg.; Abfallentsorg.	-	-	-	-	-	-	-	-
11 F Baugewerbe	2	-	9	-	1	-	3	-
12 <b>Sektor 3</b>	<b>37</b>	<b>17</b>	<b>27</b>	<b>2</b>	<b>4</b>	<b>1</b>	<b>11</b>	<b>4</b>
13 G Handel, Instandhalt. u. Rep. v. Fahrzeugen	4	3	2	-	1	-	1	-
14 H Verkehr u. Lagerei	6	-	11	-	-	-	6	-
15 I Gastgewerbe	-	-	1	1	-	-	4	4
16 JA Verlagswesen, audiovis. Medien u. Rundfunk	-	-	1	-	-	-	-	-
17 JC Informatik- u. Informations-Dienstl.	2	-	2	-	1	-	-	-
18 K Finanz- u. Versicherungsdienstl.	13	3	6	1	1	1	-	-
19 L Grundstücks- u. Wohnungswesen	-	-	-	-	-	-	-	-
20 MAA Rechts- u. Steuerberat., Wirtschaftsprüfung	2	3	-	-	-	-	-	-
21 MAB Verw. v. Unternehmen, Unternehmensberat.	1	-	-	-	-	-	-	-
22 MAC Architektur- u. Ing.büros; Werkstoffanalysen	-	-	-	-	1	-	-	-
23 MB-MC F&E; sonst. techn. Tätigkeiten	-	-	-	-	-	-	-	-
24 N Sonst. wirtschaftl. Dienstl.	-	-	1	-	-	-	-	-
25 O Öffentliche Verwaltung; Sozialversich.	-	3	-	-	-	-	-	-
26 P Erziehung u. Unterricht	5	4	1	-	-	-	-	-
27 QA Gesundheitswesen	2	1	-	-	-	-	-	-
28 QB Heime u. Sozialwesen	-	-	-	-	-	-	-	-
29 R Kunst, Unterhaltung u. Erholung	1	-	2	-	-	-	-	-
30 S Sonst. Dienstl.	1	-	-	-	-	-	-	-
32 <b>Total</b>	<b>50</b>	<b>17</b>	<b>41</b>	<b>3</b>	<b>9</b>	<b>1</b>	<b>14</b>	<b>4</b>

&gt;&gt;

Schaan		Eschen		Mauren		Gamprin		Ruggell		Schellenberg		Total	
Männer	Frauen	Männer	Frauen	Männer	Frauen	Männer	Frauen	Männer	Frauen	Männer	Frauen		
81	12	54	3	45	1	27	6	4	-	1	-	270	1
3	2	-	-	-	-	22	5	-	-	-	-	32	2
-	-	-	-	2	1	-	-	-	-	-	-	3	3
-	-	-	-	-	-	-	-	-	-	-	-	5	4
-	-	-	-	-	-	3	-	1	-	-	-	11	5
-	-	-	-	1	-	-	-	-	-	-	-	2	6
65	8	13	2	6	-	-	-	1	-	-	-	98	7
-	-	38	1	-	-	-	-	-	-	-	-	39	8
8	2	-	-	35	-	-	-	1	-	1	-	52	9
-	-	-	-	-	-	2	1	-	-	-	-	3	10
5	-	3	-	1	-	-	-	1	-	-	-	25	11
50	6	82	2	75	-	12	3	10	7	-	1	351	12
1	1	5	-	2	-	5	1	1	-	-	1	28	13
11	-	44	-	58	-	-	-	1	-	-	-	137	14
-	-	-	-	-	-	-	-	-	-	-	-	10	15
-	-	-	-	-	-	-	-	-	-	-	-	1	16
-	-	-	-	-	-	-	-	-	-	-	-	5	17
1	-	-	-	-	-	-	1	6	6	-	-	39	18
-	-	1	-	1	-	-	-	-	-	-	-	2	19
2	1	-	-	-	-	3	-	-	-	-	-	11	20
-	-	1	-	1	-	-	-	2	1	-	-	6	21
-	-	3	-	8	-	-	-	-	-	-	-	12	22
1	-	-	-	-	-	1	-	-	-	-	-	2	23
28	1	27	2	4	-	3	1	-	-	-	-	67	24
1	-	-	-	-	-	-	-	-	-	-	-	4	25
-	2	-	-	-	-	-	-	-	-	-	-	12	26
2	1	1	-	-	-	-	-	-	-	-	-	7	27
-	-	-	-	1	-	-	-	-	-	-	-	1	28
2	-	-	-	-	-	-	-	-	-	-	-	5	29
1	-	-	-	-	-	-	-	-	-	-	-	2	30
131	18	136	5	120	1	39	9	14	7	1	1	621	32

&gt;&gt;

## Zupendler Voll- und Teilzeit (2% und mehr) aus anderen Ländern nach Branche, Arbeitsort und Geschlecht

Stichtag: 31.12.2011 (922) Dezember / AST 2010 Zupendler Andere VZ+TZ

	Vaduz		Triesen		Balzers	Triesenberg	
	Männer	Frauen	Männer	Frauen	Männer	Männer	Frauen
1 <b>Sektor 2</b>	-	-	-	-	-	-	-
2 CB H.v. Textilien, Bekleidung, Schuhen	-	-	-	-	-	-	-
3 CL Fahrzeugbau	-	-	-	-	-	-	-
4 CM Sonst. Warenh.; Rep. u. Install. Maschinen	-	-	-	-	-	-	-
5 <b>Sektor 3</b>	<b>28</b>	<b>7</b>	<b>1</b>	<b>4</b>	<b>4</b>	<b>5</b>	<b>2</b>
6 G Handel, Instandhalt. u. Rep. v. Fahrzeugen	3	1	1	1	1	-	-
7 H Verkehr u. Lagerei	-	-	-	-	-	5	-
8 I Gastgewerbe	-	-	-	-	-	-	1
9 JA Verlagswesen, audiovis. Medien u. Rundfunk	-	-	-	-	-	-	-
10 K Finanz- u. Versicherungsdienstl.	11	2	-	-	1	-	1
11 L Grundstücks- u. Wohnungswesen	2	-	-	-	1	-	-
12 MAA Rechts- u. Steuerberat., Wirtschaftsprüfung	3	1	-	-	-	-	-
13 MAB Verw. v. Unternehmen, Unternehmensberat.	7	-	-	-	1	-	-
14 N Sonst. wirtschaftl. Dienstl.	1	-	-	-	-	-	-
15 P Erziehung u. Unterricht	1	-	-	-	-	-	-
16 OA Gesundheitswesen	-	-	-	-	-	-	-
17 S Sonst. Dienstl.	-	-	-	-	-	-	-
18 T Private Haushalte mit Hauspersonal	-	3	-	3	-	-	-
19 <b>Total</b>	<b>28</b>	<b>7</b>	<b>1</b>	<b>4</b>	<b>4</b>	<b>5</b>	<b>2</b>

&gt;&gt;



Schaan		Planken	Eschen	Mauren		Gamprin	Ruggell	Schellenberg			Total	
Männer	Frauen	Frauen	Männer	Frauen	Männer	Frauen	Männer	Männer	Frauen	Frauen		
2	-	-	1	1	6	-	-	-	-	-	10	1
-	-	-	-	-	3	-	-	-	-	-	3	2
-	-	-	1	1	-	-	-	-	-	-	2	3
2	-	-	-	-	3	-	-	-	-	-	5	4
10	5	2	2	1	17	4	1	3	1	3	100	5
1	-	-	-	-	-	-	-	-	-	-	8	6
1	-	-	-	-	15	-	-	-	-	-	21	7
-	-	-	-	-	-	-	-	-	-	-	1	8
1	-	-	-	-	1	-	-	-	-	-	2	9
3	1	-	-	-	-	-	-	3	-	-	22	10
-	-	-	-	-	-	-	-	-	-	-	3	11
-	-	-	-	-	-	-	-	-	-	-	4	12
-	-	-	-	-	1	-	-	-	-	-	9	13
4	-	-	1	-	-	-	1	-	-	-	7	14
-	-	-	-	-	-	-	-	-	-	-	1	15
-	-	-	1	-	-	-	-	-	-	-	1	16
-	1	-	-	-	-	-	-	-	-	-	1	17
-	3	2	-	1	-	4	-	-	1	3	20	18
12	5	2	3	2	23	4	1	3	1	3	110	19

&gt;&gt;



## 6 Wegpendler

## Wegpendler Voll- und Teilzeit (2% und mehr) nach Branche und Geschlecht

Stichtag: 31.12.2011 (922) Dezember / AST 3010 Wegpendler VZ+TZ

	in Liechtenstein wohnhafte Wegpendler		Total
	Männer	Frauen	
<b>Sektor 1</b>	<b>12</b>	<b>2</b>	<b>14</b>
A Land- u. Forstw., Fischerei	12	2	14
<b>Sektor 2</b>	<b>488</b>	<b>113</b>	<b>601</b>
CA H.v. Nahrung, Getränken, Tabakerzgn.	22	4	26
CB H.v. Textilien, Bekleidung, Schuhen	7	6	13
CC H.v. Holzwaren, Papier, Druckerzgn.	46	12	58
CD-CF H.v. chem. u. pharmazeut. Erzgn.	22	12	34
CG H.v. Gummi-, Kunststoff-, Glas-, Keramikwa.	20	8	28
CH Metallerzeugung u. -bearb., Metallerzgn.	70	13	83
CI H.v. EDV-Geräten, elektron. u. opt. Erzgn.	49	11	60
CJ H.v. elektrischer Ausrüstungen	3	1	4
CK Maschinenbau	129	26	155
CL Fahrzeugbau	26	9	35
CM Sonst. Warenh.; Rep. u. Install. Maschinen	16	5	21
D-E Energie- u. Wasserversorg.; Abfallentsorg.	14	2	16
F Baugewerbe	64	4	68
<b>Sektor 3</b>	<b>630</b>	<b>705</b>	<b>1 335</b>
G Handel, Instandhalt. u. Rep. v. Fahrzeugen	169	153	322
H Verkehr u. Lagerei	44	19	63
I Gastgewerbe	39	57	96
JA Verlagswesen, audiovis. Medien u. Rundfunk	5	4	9
JB Telekommunikation	1	-	1
JC Informatik- u. Informations-Dienstl.	38	5	43
K Finanz- u. Versicherungsdienstl.	63	32	95
L Grundstücks- u. Wohnungswesen	4	2	6
MAA Rechts- u. Steuerberat., Wirtschaftsprüfung	15	15	30
MAB Verw. v. Unternehmen, Unternehmensberat.	32	15	47
MAC Architektur- u. Ing.büros; Werkstoffanalysen	39	10	49
MB-MC F&E; sonst. techn. Tätigkeiten	15	11	26
N Sonst. wirtschaftl. Dienstl.	24	20	44
O Öffentliche Verwaltung; Sozialversich.	14	19	33
P Erziehung u. Unterricht	55	81	136
QA Gesundheitswesen	27	153	180
QB Heime u. Sozialwesen	14	49	63
R Kunst, Unterhaltung u. Erholung	12	9	21
S Sonst. Dienstl.	9	41	50
T Private Haushalte mit Hauspersonal	-	1	1
U Exterritoriale Org.; Zollbehörden	11	9	20
<b>Total</b>	<b>1 130</b>	<b>820</b>	<b>1 950</b>

## Wegpendler Voll- und Teilzeit (2% und mehr) nach Alter und Geschlecht

Stichtag: 31.12.2011 (922) Dezember / AST 3030 Wegpendler VZ+TZ

Alter	in Liechtenstein wohnhafte Wegpendler		Total
	Männer	Frauen	
16	1	2	3
17	5	8	13
18	10	9	19
19	8	14	22
20	15	18	33
21	7	16	23
22	14	13	27
23	21	20	41
24	22	25	47
25	18	22	40
26	21	28	49
27	36	28	64
28	25	26	51
29	38	35	73
30	35	27	62
31	31	24	55
32	30	26	56
33	25	29	54
34	36	19	55
35	29	17	46
36	35	19	54
37	28	15	43
38	19	21	40
39	28	20	48
40	33	16	49
41	54	18	72
42	29	20	49

&gt;&gt;

Alter	in Liechtenstein wohnhafte Wegpendler		Total
	Männer	Frauen	
43	28	21	49
44	27	16	43
45	26	23	49
46	38	12	50
47	23	23	46
48	43	25	68
49	34	16	50
50	32	18	50
51	26	19	45
52	16	12	28
53	21	19	40
54	19	17	36
55	26	10	36
56	20	10	30
57	14	11	25
58	9	4	13
59	15	8	23
60	19	4	23
61	11	6	17
62	7	1	8
63	11	5	16
64	4	2	6
65	4	1	5
67	1	1	2
70	1	1	2
74	1	-	1
76	1	-	1
<b>Total</b>	<b>1 130</b>	<b>820</b>	<b>1 950</b>



## 7 Zeitreihen

## Bevölkerung und Beschäftigte (Voll- und Teilzeit) seit 1880

Jahr	Wohnbevölkerung	Erwerbstätige Wohnbevölkerung		Zupendler	Beschäftigte am Jahresende		
		davon Wegpendler				davon Ausländer	
1880	8 095	3 137	*	*	*	*	*
1891	7 864	3 282	*	*	*	*	*
1901	7 531	3 120	*	*	*	*	*
1911	8 020	3 479	*	*	*	*	*
1921	8 841	4 323	*	*	*	*	*
1930	9 948	4 436	-	150	4 586	*	*
1941	11 094	4 874	723	10	4 161	676	16.2%
1950	13 757	6 018	380	700	6 338	2 007	31.7%
1960	16 628	7 575	179	1 700	9 096	3 893	42.8%
1970	21 350	9 336	368	2 601	11 569	6 240	53.9%
1980	25 215	12 266	723	3 297	14 840	8 212	55.3%
1990	29 032	13 970	950	6 885	19 905	11 933	59.9%

Jahr	Einwohner	Erwerbstätige Einwohner		Zupendler	Beschäftigte am Jahresende		
		davon Wegpendler				davon Ausländer	
1997	31 391	15 993	1 190	8 388	23 191	13 691	59.0%
1998	32 075	15 915	988	8 928	23 855	14 357	60.2%
1999	32 973	16 668	1 066	9 741	25 343	15 419	60.8%
2000	33 359	16 710	1 105	11 192	26 797	16 960	63.3%
2001	34 146	17 011	1 136	12 908	28 783	18 728	65.1%
2002	34 414	16 886	1 102	13 030	28 814	18 805	65.3%
2003	34 770	16 824	1 182	13 413	29 055	19 081	65.7%
2004	34 951	16 768	1 146	13 911	29 533	19 506	66.0%
2005	35 274	16 872	1 205	14 503	30 170	20 035	66.4%
2006	35 536	17 223	1 287	15 138	31 074	20 700	66.6%
2007	35 762	17 575	1 382	16 242	32 435	21 883	67.5%
2008	35 981	17 758	1 371	17 028	33 415	22 621	67.7%
2009	36 315	17 610	1 437	16 704	32 877	22 130	67.3%
2010	36 525	18 280	1 516	17 570	34 334	23 187	67.5%
2011	36 848	18 924	1 950	18 279	35 253	23 933	67.9%

## Erläuterung zu den Tabellen:

Die Zupendlerzahl im Jahre 1997 wurde nachträglich korrigiert (teilweise gerechnet).

Die Zupendlerzahlen in den Jahren 1930, 1942, 1950 und 1960 beruhen auf Schätzungen.

Bis 2009: Beschäftigte mit einem Beschäftigungsgrad von 15% und mehr.

Ab 2010: Beschäftigte mit einem Beschäftigungsgrad von 2% und mehr.



## Beschäftigte (Voll- und Teilzeit) - nach Sektoren seit 1980 im Ganzen und in Prozent

Jahr	Sektor 1		Sektor 2		Sektor 3		Total	
	Landwirtschaft		Industrie		Dienstleistungen			
1980	435	2.9%	8 203	55.3%	6 202	41.8%	14 840	100%
1981	429	2.8%	9 383	61.4%	5 474	35.8%	15 286	100%
1982	377	2.5%	8 446	55.1%	6 500	42.4%	15 323	100%
1983	389	2.6%	8 242	54.3%	6 532	43.1%	15 163	100%
1984	385	2.5%	8 451	54.1%	6 779	43.4%	15 615	100%
1985	377	2.3%	8 769	54.0%	7 094	43.7%	16 240	100%
1986	375	2.2%	9 012	52.8%	7 691	45.0%	17 078	100%
1987	396	2.2%	9 514	52.5%	8 198	45.3%	18 108	100%
1988	351	1.9%	9 737	52.3%	8 512	45.8%	18 600	100%
1989	354	1.8%	10 221	53.0%	8 721	45.2%	19 296	100%
1990	351	1.8%	10 581	53.2%	8 973	45.0%	19 905	100%
1991	355	1.7%	10 435	51.1%	9 654	47.2%	20 444	100%
1992	336	1.7%	10 037	50.1%	9 664	48.2%	20 037	100%
1993	347	1.7%	9 982	48.1%	10 427	50.2%	20 756	100%
1994	348	1.7%	10 052	47.6%	10 709	50.7%	21 109	100%
1995	350	1.6%	10 199	46.5%	11 383	51.9%	21 932	100%
1996	344	1.5%	10 273	45.6%	11 906	52.9%	22 523	100%
1997	301	1.3%	10 545	45.5%	12 345	53.2%	23 191	100%
1998	318	1.3%	10 988	46.1%	12 549	52.6%	23 855	100%
1999	327	1.3%	11 450	45.2%	13 566	53.5%	25 343	100%
2000	338	1.3%	12 136	45.3%	14 323	53.5%	26 797	100%
2001	359	1.2%	13 032	45.3%	15 392	53.5%	28 783	100%
2002	366	1.3%	12 927	44.9%	15 521	53.9%	28 814	100%
2003	386	1.3%	13 073	45.0%	15 596	53.7%	29 055	100%
2004	385	1.3%	13 050	44.2%	16 098	54.5%	29 533	100%
2005	381	1.3%	13 242	43.9%	16 547	54.8%	30 170	100%
2006	398	1.3%	13 569	43.7%	17 107	55.1%	31 074	100%
2007	372	1.1%	14 096	43.5%	17 967	55.4%	32 435	100%
2008	263	0.8%	14 101	42.2%	19 051	57.0%	33 415	100%
2009	261	0.8%	13 582	41.3%	19 034	57.9%	32 877	100%
2010	272	0.8%	13 944	40.6%	20 118	58.6%	34 334	100%
2011	277	0.8%	13 875	39.4%	21 101	59.9%	35 253	100%

## Erläuterung zur Tabelle:

Die Anzahl der Beschäftigten in den Jahren 1995, 1996 und 1997 wurde nachträglich korrigiert (teilweise gerechnet).

Ab dem Jahr 2008 sind die Sektoren gemäss NOGA 2008 erfasst.

Bis 2009: Beschäftigte mit einem Beschäftigungsgrad von 15% und mehr.

Ab 2010: Beschäftigte mit einem Beschäftigungsgrad von 2% und mehr.

## Zupendler (Voll- und Teilzeit) nach Wohnland seit 1980

Jahr	Männer	Frauen	Schweiz	Österreich	Deutschland	Andere	Total
1980	.	.	945	2 352	-	-	3 297
1985	.	.	1 572	2 718	-	-	4 290
1990	.	.	2 213	4 672	-	-	6 885
1991	.	.	2 211	4 484	35	13	6 743
1992	.	.	2 200	4 227	36	13	6 476
1993	.	.	2 693	4 187	43	13	6 936
1994	.	.	3 072	4 199	48	15	7 334
1995	.	.	3 341	4 114	59	12	7 526
1996	5 067	2 796	3 528	4 257	70	8	7 863
1997	5 402	2 986	3 869	4 431	82	6	8 388
1998	5 897	3 031	4 035	4 781	100	12	8 928
1999	6 462	3 279	4 335	5 241	135	30	9 741
2000	7 425	3 767	4 762	6 136	213	81	11 192
2001	8 507	4 401	5 434	6 924	357	193	12 908
2002	8 477	4 553	5 742	6 844	354	90	13 030
2003	8 738	4 675	6 065	6 975	323	50	13 413
2004	9 044	4 867	6 448	7 072	351	40	13 911
2005	9 378	5 125	6 794	7 258	415	36	14 503
2006	9 807	5 331	7 338	7 266	493	41	15 138
2007	10 360	5 882	7 958	7 590	645	49	16 242
2008	10 890	6 138	8 621	7 709	651	47	17 028
2009	10 669	6 035	8 631	7 470	552	51	16 704
2010	11 119	6 451	9 082	7 817	580	91	17 570
2011	11 621	6 658	9 442	8 106	621	110	18 279

## Erläuterung zur Tabelle:

Die Anzahl der Zupendler in den Jahren 1995, 1996 und 1997 wurde nachträglich korrigiert (teilweise gerechnet).

Bis 2009: Zupendler mit einem Beschäftigungsgrad von 15% und mehr.

Ab 2010: Zupendler mit einem Beschäftigungsgrad von 2% und mehr.

## Zupendler (Voll- und Teilzeit) nach Sektoren seit 1980 im Ganzen und in Prozent

Jahr	Sektor 1		Sektor 2		Sektor 3		Total	
	Landwirtschaft		Industrie		Dienstleistungen			
1980	13	0.4%	2 781	81.9%	503	14.8%	3 397	100%
1981	15	0.4%	3 216	84.3%	585	15.3%	3 816	100%
1982	13	0.3%	3 231	82.6%	666	17.0%	3 910	100%
1983	12	0.3%	2 985	80.1%	729	19.6%	3 726	100%
1984	13	0.3%	3 141	79.2%	813	20.5%	3 967	100%
1985	13	0.3%	3 354	78.2%	923	21.5%	4 290	100%
1986	8	0.2%	3 741	76.2%	1 160	23.6%	4 909	100%
1987	16	0.3%	4 130	72.6%	1 541	27.1%	5 687	100%
1988	20	0.3%	4 248	71.8%	1 649	27.9%	5 917	100%
1989	19	0.3%	4 685	72.3%	1 778	27.4%	6 482	100%
1990	16	0.2%	4 962	72.1%	1 907	27.7%	6 885	100%
1991	14	0.2%	4 612	68.4%	2 117	31.4%	6 743	100%
1992	11	0.2%	4 426	68.3%	2 039	31.5%	6 476	100%
1993	18	0.3%	4 282	61.7%	2 636	38.0%	6 936	100%
1994	26	0.4%	4 406	60.1%	2 902	39.6%	7 334	100%
1995	32	0.4%	4 412	58.6%	3 082	41.0%	7 526	100%
1996	34	0.4%	4 591	58.4%	3 238	41.2%	7 863	100%
1997	16	0.2%	4 878	58.2%	3 494	41.7%	8 388	100%
1998	21	0.2%	5 308	59.5%	3 599	40.3%	8 928	100%
1999	23	0.2%	5 702	58.5%	4 016	41.2%	9 741	100%
2000	39	0.3%	6 400	57.2%	4 753	42.5%	11 192	100%
2001	42	0.3%	7 211	55.9%	5 655	43.8%	12 908	100%
2002	32	0.2%	7 297	56.0%	5 701	43.8%	13 030	100%
2003	44	0.3%	7 525	56.1%	5 844	43.6%	13 413	100%
2004	46	0.3%	7 661	55.1%	6 204	44.6%	13 911	100%
2005	51	0.4%	7 886	54.4%	6 566	45.3%	14 503	100%
2006	58	0.4%	8 099	53.5%	6 981	46.1%	15 138	100%
2007	61	0.4%	8 642	53.2%	7 539	46.4%	16 242	100%
2008	14	0.1%	8 773	51.5%	8 241	48.4%	17 028	100%
2009	16	0.1%	8 413	50.4%	8 275	49.5%	16 704	100%
2010	19	0.1%	8 658	49.3%	8 893	50.6%	17 570	100%
2011	20	0.1%	8 710	47.7%	9 549	52.2%	18 279	100%

## Erläuterung zur Tabelle:

Die Anzahl der Zupendler in den Jahren 1995, 1996 und 1997 wurde nachträglich korrigiert (teilweise gerechnet).

Ab dem Jahr 2008 sind die Sektoren gemäss NOGA 2008 erfasst.

Bis 2009: Zupendler mit einem Beschäftigungsgrad von 15% und mehr.

Ab 2010: Zupendler mit einem Beschäftigungsgrad von 2% und mehr.

## Beschäftigte (Voll- und Teilzeit) nach Staatsbürgerschaft und Wohnland seit 2003

	2003	2004	2004	2005	2006	2007	2008	2009	2010	2011
	EWR 28			EWR 30						
<b>Erwerbstätige ansässig in LI</b>	<b>16 824</b>	<b>16 768</b>	<b>16 768</b>	<b>16 872</b>	<b>17 223</b>	<b>17 575</b>	<b>17 758</b>	<b>17 610</b>	<b>18 280</b>	<b>18 924</b>
davon Liechtensteiner	10 270	10 296	10 296	10 372	10 643	10 843	11 068	11 036	11 439	11 916
davon EWR-Bürger	3 419	3 358	3 421	3 410	3 414	3 475	3 469	3 451	3 579	3 706
davon CH-Bürger	2 002	1 972	1 972	1 982	2 013	2 063	1 999	1 978	2 003	2 054
davon Drittstaatenbürger	1 133	1 142	1 079	1 108	1 153	1 194	1 222	1 145	1 259	1 248
<b>Wegpendler ins Ausland</b>	<b>1 182</b>	<b>1 146</b>	<b>1 146</b>	<b>1 205</b>	<b>1 287</b>	<b>1 382</b>	<b>1 371</b>	<b>1 437</b>	<b>1 516</b>	<b>1 950</b>
davon Liechtensteiner	600	594	594	600	652	698	716	742	796	1 110
davon EWR-Bürger	191	187	190	206	217	246	251	270	284	359
davon CH-Bürger	357	334	334	370	388	413	372	382	391	429
davon Drittstaatenbürger	34	31	28	29	30	25	32	43	45	52
<b>Zupendler insgesamt</b>	<b>13 413</b>	<b>13 911</b>	<b>13 911</b>	<b>14 503</b>	<b>15 138</b>	<b>16 242</b>	<b>17 028</b>	<b>16 704</b>	<b>17 570</b>	<b>18 279</b>
aus Österreich	6 975	7 072	7 072	7 258	7 266	7 590	7 709	7 470	7 817	8 106
aus der Schweiz	6 065	6 448	6 448	6 794	7 338	7 958	8 621	8 631	9 082	9 442
aus anderen Staaten	373	391	391	451	534	694	698	603	671	731
davon Liechtensteiner	304	325	325	363	383	407	442	453	504	514
davon EWR-Bürger	7 999	8 272	8 317	8 720	9 072	9 815	10 259	10 022	10 618	11 174
davon CH-Bürger	4 630	4 783	4 783	4 994	5 300	5 640	5 921	5 848	6 027	6 146
davon Drittstaatenbürger	480	531	486	426	383	380	406	381	421	445
<b>Beschäftigte insgesamt</b>	<b>29 055</b>	<b>29 533</b>	<b>29 533</b>	<b>30 170</b>	<b>31 074</b>	<b>32 435</b>	<b>33 415</b>	<b>32 877</b>	<b>34 334</b>	<b>35 253</b>
davon Liechtensteiner	9 974	10 027	10 027	10 135	10 374	10 552	10 794	10 747	11 147	11 320
davon Ausländer	19 081	19 506	19 506	20 035	20 700	21 883	22 621	22 130	23 187	23 933
davon EWR-Bürger	11 227	11 443	11 548	11 924	12 269	13 044	13 477	13 203	13 913	14 521
davon CH-Bürger	6 275	6 421	6 421	6 606	6 925	7 290	7 548	7 444	7 639	7 771
davon Drittstaatenbürger	1 579	1 642	1 537	1 505	1 506	1 549	1 596	1 483	1 635	1 641

## Erläuterung zur Tabelle:

Bis 2009: Beschäftigte mit einem Beschäftigungsgrad von 15% und mehr.

Ab 2010: Beschäftigte mit einem Beschäftigungsgrad von 2% und mehr.

## Übersicht Arbeitsstätten und Arbeitsplätze seit 2003

	2003	2004	2005	2006	2007	2008	2009	2010	2011	Veränderung zum Vorjahr
<b>Arbeitsstätten</b>	<b>3 431</b>	<b>3 548</b>	<b>3 642</b>	<b>3 811</b>	<b>3 870</b>	<b>4 012</b>	<b>4 012</b>	<b>4 318</b>	<b>4 534</b>	<b>5.0%</b>
Sektor 1 (Landwirtschaft)	140	136	135	135	134	113	110	111	114	2.7%
Sektor 2 (Industrie)	607	598	601	613	599	585	585	588	592	0.7%
Sektor 3 (Dienstleistungen)	2 684	2 814	2 906	3 063	3 137	3 314	3 317	3 619	3 828	5.8%
davon Private Haushalte	205	213	198	206	199	187	189	307	440	43.3%
<b>Arbeitsplätze</b>	<b>29 541</b>	<b>30 110</b>	<b>30 757</b>	<b>31 694</b>	<b>33 098</b>	<b>34 147</b>	<b>33 611</b>	<b>35 700</b>	<b>36 682</b>	<b>2.8%</b>
Vollzeit (90 - 100%)	23 377	23 525	23 987	24 665	25 662	26 197	25 628	25 775	26 213	1.7%
Teilzeit 1 (50 - 89%)	3 639	3 853	3 979	4 120	4 398	4 618	4 681	4 851	5 156	6.3%
Teilzeit 2 (2 - 49%)	2 525	2 732	2 791	2 909	3 038	3 332	3 302	5 074	5 313	4.7%
<b>Vollzeitäquivalente</b>	<b>26 338</b>	<b>26 665</b>	<b>27 228</b>	<b>28 026</b>	<b>29 248</b>	<b>29 996</b>	<b>29 466</b>	<b>29 896</b>	<b>30 591</b>	<b>2.3%</b>

## Arbeitsplätze seit 2003

nach Wohnsitz der Arbeitskraft und Standortgemeinde

	2003	2004	2005	2006	2007	2008	2009	2010	2011	Veränderung zum Vorjahr
<b>Arbeitsplätze (Voll- und Teilzeit)</b>	<b>29 541</b>	<b>30 110</b>	<b>30 757</b>	<b>31 694</b>	<b>33 098</b>	<b>34 147</b>	<b>33 611</b>	<b>35 700</b>	<b>36 682</b>	<b>2.8%</b>
Wohnsitz Inland (Einwohner)	16 060	16 119	16 167	16 459	16 745	16 993	16 791	17 895	18 143	1.4%
Wohnsitz Ausland (Zupendler)	13 481	13 991	14 590	15 235	16 353	17 154	16 820	17 805	18 539	4.1%
<b>Standortgemeinde</b>										
Vaduz	8 405	8 360	8 287	8 542	9 022	9 367	9 334	9 522	9 733	2.2%
Triesen	2 649	2 810	2 883	3 059	3 155	3 315	3 233	3 530	3 511	-0.5%
Balzers	2 973	3 080	3 093	3 062	3 097	3 123	2 971	3 183	3 354	5.4%
Triesenberg	811	790	791	787	805	824	830	882	890	0.9%
Schaan	7 004	7 037	7 288	7 477	7 834	8 218	8 058	8 905	9 071	1.9%
Planken	60	59	63	56	56	59	66	78	77	-1.3%
Eschen	3 128	3 324	3 400	3 471	3 642	3 674	3 594	3 853	4 219	9.5%
Mauren	1 902	1 824	1 782	1 965	2 040	2 127	2 052	2 069	2 018	-2.5%
Gamprin	1 777	1 807	2 089	2 131	2 281	2 179	2 212	2 314	2 347	1.4%
Ruggell	651	820	871	924	952	1 046	1 055	1 146	1 244	8.6%
Schellenberg	181	199	210	220	214	215	206	218	218	0.0%

### Erläuterung zu den Tabellen:

Ab dem Jahr 2008 sind die Sektoren gemäss NOGA 2008 erfasst.

Bis 2009: Beschäftigte mit einem Beschäftigungsgrad von 15% und mehr.

Ab 2010: Beschäftigte mit einem Beschäftigungsgrad von 2% und mehr.

## Vollzeitäquivalente seit 2003 - Verteilung der Personalressourcen nach Sektor, Landschaft und Geschlecht

	2003	2004	2005	2006	2007	2008	2009	2010	2011	Veränderung zum Vorjahr
<b>Vollzeitäquivalente</b>	<b>26 338</b>	<b>26 665</b>	<b>27 228</b>	<b>28 026</b>	<b>29 248</b>	<b>29 996</b>	<b>29 466</b>	<b>29 896</b>	<b>30 591</b>	<b>2.3%</b>
Sektor 1 (Landwirtschaft)	356	356	351	367	346	247	244	248	254	2.4%
Sektor 2 (Industrie)	12 545	12 533	12 736	13 037	13 576	13 556	13 036	13 297	13 206	-0.7%
Sektor 3 (Dienstleistungen)	13 437	13 775	14 141	14 621	15 326	16 193	16 186	16 350	17 130	4.8%
Oberland	19 439	19 484	19 707	20 205	21 054	21 722	21 309	21 652	21 957	1.4%
Unterland	6 899	7 181	7 521	7 821	8 195	8 275	8 158	8 243	8 635	4.8%
Männer	17 404	17 580	17 912	18 458	19 044	19 559	19 177	19 450	19 920	2.4%
Frauen	8 932	9 084	9 317	9 567	10 204	10 438	10 288	10 445	10 671	2.2%
Frauenanteil	33.9%	34.1%	34.2%	34.1%	34.9%	34.8%	34.9%	34.9%	34.9%	.

### Erläuterung zur Tabelle:

Ab dem Jahr 2008 sind die Sektoren gemäss NOGA 2008 erfasst.

Werte gerundet.

Bis 2009: Arbeitsverhältnisse mit einem Beschäftigungsgrad von 15% und mehr.

Ab 2010: Arbeitsverhältnisse mit einem Beschäftigungsgrad von 2% und mehr.

## Unternehmen nach Sektoren seit 2003

Wirtschaftssektor	2003	2004	2005	2006	2007	2008	2009	2010	2011	Veränderung zum Vorjahr
Sektor 1 (Landwirtschaft)	124	126	126	122	121	99	97	98	103	5.1%
Sektor 2 (Industrie)	594	591	597	602	584	572	573	578	582	0.7%
Sektor 3 (Dienstleistungen)	2 326	2 436	2 531	2 692	2 790	2 977	2 966	3 151	3 343	6.1%
<b>Total</b>	<b>3 044</b>	<b>3 153</b>	<b>3 254</b>	<b>3 416</b>	<b>3 495</b>	<b>3 648</b>	<b>3 636</b>	<b>3 827</b>	<b>4 028</b>	<b>5.3%</b>

### Erläuterung zur Tabelle:

Ab dem Jahr 2008 sind die Sektoren gemäss NOGA 2008 erfasst.

## Unternehmen nach Grössenklassen seit 2003

Grössenklasse	2003	2004	2005	2006	2007	2008	2009	2010	2011	Veränderung zum Vorjahr
1 - 9 Beschäftigte (Voll- und Teilzeit)	2 573	2 684	2 784	2 943	3 026	3 158	3 143	3 301	3 485	5.6%
10 - 49 Beschäftigte (Voll- und Teilzeit)	394	390	394	393	383	401	400	437	449	2.7%
50 - 249 Beschäftigte (Voll- und Teilzeit)	62	64	59	63	68	71	76	72	77	6.9%
250+ Beschäftigte (Voll- und Teilzeit)	15	15	17	17	18	18	17	17	17	0.0%
<b>Total</b>	<b>3 044</b>	<b>3 153</b>	<b>3 254</b>	<b>3 416</b>	<b>3 495</b>	<b>3 648</b>	<b>3 636</b>	<b>3 827</b>	<b>4 028</b>	<b>5.3%</b>

## Beschäftigte bei Unternehmen nach Sektoren seit 2003

Wirtschaftssektor	2003	2004	2005	2006	2007	2008	2009	2010	2011	Veränderung zum Vorjahr
Sektor 1 (Landwirtschaft)	334	340	357	356	355	239	224	241	236	-2.1%
Sektor 2 (Industrie)	13 148	13 237	13 406	13 635	14 170	14 220	13 675	14 065	14 011	-0.4%
Sektor 3 (Dienstleistungen)	15 718	16 175	16 677	17 372	18 317	19 436	19 455	21 014	22 026	4.8%
<b>Total</b>	<b>29 200</b>	<b>29 752</b>	<b>30 440</b>	<b>31 363</b>	<b>32 842</b>	<b>33 895</b>	<b>33 354</b>	<b>35 320</b>	<b>36 273</b>	<b>2.7%</b>

## Durchschnittliche Anzahl Beschäftigte bei den Unternehmen nach Sektoren seit 2003

Wirtschaftssektor	2003	2004	2005	2006	2007	2008	2009	2010	2011	Veränderung zum Vorjahr
Sektor 1 (Landwirtschaft)	2.7	2.7	2.8	2.9	2.9	2.4	2.3	2.5	2.3	-6.8%
Sektor 2 (Industrie)	22.1	22.4	22.5	22.6	24.3	24.9	23.9	24.3	24.1	-1.1%
Sektor 3 (Dienstleistungen)	6.8	6.6	6.6	6.5	6.6	6.5	6.6	6.7	6.6	-1.2%
<b>Total</b>	<b>9.6</b>	<b>9.4</b>	<b>9.4</b>	<b>9.2</b>	<b>9.4</b>	<b>9.3</b>	<b>9.2</b>	<b>9.2</b>	<b>9.0</b>	<b>-2.4%</b>

### Erläuterung zu den Tabellen:

Ab dem Jahr 2008 sind die Sektoren gemäss NOGA 2008 erfasst.

Bis 2009: Beschäftigte mit einem Beschäftigungsgrad von 15% und mehr.

Ab 2010: Beschäftigte mit einem Beschäftigungsgrad von 2% und mehr.

## C Methodik und Qualität

Zweck dieses Kapitels ist es, den Statistiknutzerinnen und -nutzern Hintergrundinformationen über die Methodik dieser Statistik und die Qualität der statistischen Informationen zu bieten. Dies ermöglicht es, die Aussagekraft der Ergebnisse besser einzuschätzen.

Der Abschnitt über die Methodik orientiert zunächst über Zweck und Gegenstand der Statistik und beschreibt dann die Datenquellen sowie die Datenaufarbeitung. Es folgen Angaben zur Publikation der Ergebnisse sowie wichtige Hinweise.

Der Abschnitt über die Qualität basiert auf den Vorgaben von Eurostat über die Qualitätsberichterstattung und beschreibt Relevanz, Genauigkeit, Aktualität, Pünktlichkeit, Kohärenz und Vergleichbarkeit der statistischen Informationen.

### 1 Methodik

#### 1.1 Hauptinhalt der Statistik

Die Beschäftigungsstatistik enthält detaillierte Angaben über die Struktur der Beschäftigten und Arbeitsplätze sowie der Vollzeitäquivalente der in Liechtenstein beschäftigten Personen. Ebenso sind Angaben zu den im Ausland wohnhaften Zupendlern und den im Ausland arbeitenden Wegpendlern enthalten. Die Statistik beruht auf mehreren Datenquellen, insbesondere auf der jährlichen Vollerhebung der Beschäftigten bei den in Liechtenstein ansässigen Unternehmen sowie auf der Erhebung bei den in Liechtenstein wohnenden und im Ausland arbeitenden Personen (Wegpendler). Weitere Statistiken in Zusammenhang mit der Beschäftigungsstatistik sind: Bevölkerungsstatistik, Arbeitslosenstatistik und Volkswirtschaftliche Gesamtrechnung.

#### 1.2 Verwendungszweck der Statistik

Die Beschäftigungsstatistik wird in erster Linie verwendet, um sich über die Entwicklung der Zahl und Struktur der Beschäftigten, Arbeitsplätze und Vollzeitäquivalente zu informieren. Von besonderem Interesse sind dabei die Zupendler aus dem Ausland.

Genutzt wird die Beschäftigungsstatistik im Inland insbesondere von der Regierung, verschiedenen Amtsstel-

len, den Gemeinden, den Wirtschaftsverbänden und der wissenschaftlichen Forschung. Im Ausland zählen die nationalen statistischen Ämter, Eurostat, die Vereinten Nationen (UNO) sowie Botschaften und Konsulate zu den Nutzern. Die liechtensteinischen Landeszeitungen informieren die Öffentlichkeit jeweils über die Hauptinhalte der neu publizierten Beschäftigungsstatistik.

#### 1.3 Gegenstand der Statistik

Erfasst werden in der Beschäftigungsstatistik alle im Inland und Ausland wohnhaften Personen, die am Stichtag 31. Dezember in Liechtenstein arbeiten, sowie alle Personen, die in Liechtenstein wohnen und im Ausland arbeiten (Wegpendler). Somit werden die von den Unternehmen gemeldeten Beschäftigten und die Angaben der befragten Personen ausgewiesen.

Die Beschäftigungsstatistik stützt sich auf die Definitionen von Eurostat, insbesondere auf die Definition der Erwerbstätigen, der Beschäftigungsverhältnisse und der Vollzeitäquivalente gemäss dem Europäischen System Volkswirtschaftlicher Gesamtrechnungen (ESVG 95), Kapitel 11.

Gemäss ESVG 95 sind die Erwerbstätigen alle Personen – Arbeitnehmer und Selbstständige –, die eine Produktionstätigkeit ausüben. In dieser Publikation werden die Erwerbstätigen als Beschäftigte bezeichnet.

Gemäss ESVG 95 unterscheidet sich der Begriff Beschäftigungsverhältnisse vom Begriff Erwerbstätige. Die Beschäftigungsverhältnisse umfassen auch die zweite, dritte oder weitere Beschäftigung eines Erwerbstätigen. In dieser Publikation werden die Beschäftigungsverhältnisse Arbeitsplätze genannt.

Gemäss ESVG 95 entsprechen die Vollzeitäquivalente der Zahl der auf Normalarbeitszeit umgerechneten Beschäftigungsverhältnisse. Zwei Beschäftigungsverhältnisse mit einem Umfang von 80% und 20% der Normalarbeitszeit ergeben ein Vollzeitäquivalent.

Seit dem Jahr 2000 werden obige Definitionen angewendet und zwischen Beschäftigten, Arbeitsplätzen und Vollzeitäquivalenten unterschieden. Bis zum Jahr 2009 wurden in der liechtensteinischen Beschäftigungsstatistik nur Beschäftigte erfasst, die mehr als sechs Stunden pro Woche arbeiteten. Ab dem Jahr 2010 wurde die minima-



le Wochenarbeitszeit der europäischen Definition angepasst, wonach Personen erfasst werden, die eine Stunde und mehr pro Woche erwerbstätig sind.

### Beschäftigte

Beschäftigte sind Personen, die eine Stunde und mehr pro Woche erwerbstätig sind, unabhängig davon, ob sie einer bezahlten Arbeit nachgehen oder unentgeltlich tätig sind. Bis 2009 wurden nur Personen erfasst, die mehr als sechs Stunden pro Woche einer Arbeit nachgingen. Als Beschäftigte gelten auch Inhaber, Pächter, Direktoren, Pfarrer, Selbstständigerwerbende, Angestellte oder Arbeiter, Lehrlinge, Aushilfen, im Aussendienst tätige Personen (z.B. Monteure, Chauffeure, Vertreter) sowie Volontäre, Praktikanten und mitarbeitende Familienmitglieder.

### Arbeitsplätze

Die Arbeitsplätze oder Beschäftigungsverhältnisse unterscheiden sich vom Begriff „Beschäftigte“ darin, dass eine Person mehrere Beschäftigungsverhältnisse haben kann. Die Zahl der Arbeitsplätze liegt immer über der Zahl der Beschäftigten.

### Vollzeitäquivalente

Die Vollzeitäquivalente der Beschäftigten entsprechen der Zahl der auf Normalarbeitszeit umgerechneten Beschäftigungsverhältnisse. Zwei Beschäftigungsverhältnisse mit einem Umfang von 80% und 20% der Normalarbeitszeit ergeben ein Vollzeitäquivalent.

## 1.4 Datenquellen

Die Beschäftigungsstatistik beruht auf Erhebungen des Amtes für Statistik und auf Verwaltungsdaten des Ausländer- und Passamtes.

Als Grundlage für die Ermittlung der Beschäftigten dient die Datenbank „Liechtensteinisches Unternehmensregister (LUR)“, welche Teil des „Zentralen Personenregisters (ZPR)“ der Landesverwaltung ist.

In Zusammenhang mit der Beschäftigungsstatistik werden folgende Erhebungen durchgeführt:

### Monatliche Meldungen der Unternehmen

Seit September 1998 sind alle in Liechtenstein ansässigen Unternehmen verpflichtet, die Eintritte und Austritte von Beschäftigten dem Amt für Statistik monatlich zu melden. Die Unternehmen melden folgende Angaben zu den Beschäftigten: Eintritts- oder Austrittsdatum, AHV-Nummer, Name und Vorname, genaue Wohnadresse, Staatsangehörigkeit, Geburtsdatum, Geschlecht, Zivilstand und Beschäftigungsgrad. Arbeitsverhältnisse von Personen mit ausländischer Staatsbürgerschaft ergehen zur Erfassung an das Ausländer- und Passamt. Ab dem Jahr 2010 sind alle Beschäftigten zu melden, die eine Stunde und mehr pro Woche und insgesamt 50 Stunden und mehr pro Jahr erwerbstätig sind. Früher waren nur Beschäftigte mit einer Wochenarbeitszeit von mehr als sechs Stunden meldepflichtig.

### Vollerhebung bei den Unternehmen

Damit eine hohe Datenqualität erreicht werden kann, erhalten alle in Liechtenstein tätigen Unternehmen vom Amt für Statistik jährlich einen Auszug aus dem Unternehmensregister mit allen am 31. Dezember in ihrem Unternehmen beschäftigten Personen zur Korrektur. Die Unternehmen überprüfen die Beschäftigtenliste und ergänzen sie mit allfälligen Zu- und Abgängen. Zudem überprüfen sie den ausgewiesenen Beschäftigungsgrad jedes Beschäftigten. Um eine hohe Rücklaufquote zu erreichen, werden die Unternehmen zwei Mal schriftlich und ein Mal telefonisch an ihre Meldepflicht erinnert. Die telefonische Erinnerung ergeht nur an Unternehmen mit drei und mehr Beschäftigten. Arbeitsverhältnisse von Personen mit ausländischer Staatsbürgerschaft ergehen zur Erfassung an das Ausländer- und Passamt.

### Erhebungen bei Personen mit unbekannter Tätigkeit

Meldet ein Unternehmen den Austritt eines Beschäftigten, so erhält diese Person im Unternehmensregister den Vermerk „Unbekannte Tätigkeit“. Meldet ein anderes Unternehmen den Eintritt dieser Person, so wird sie dem neuen Unternehmen zugeordnet und der Vermerk „Unbekannte Tätigkeit“ wird gelöscht. Jährlich erhalten die Personen mit dem Vermerk „Unbekannte Tätigkeit“ per 31. Dezember vom Amt für Statistik ein Erhebungsblatt. Die befragten Personen können ihren neuen Arbeitgeber bekanntgeben,

bzw. mitteilen, ob sie allenfalls zum Stichtag nicht mehr erwerbstätig waren. Es wird ein Erinnerungsschreiben versandt. Arbeitsverhältnisse von Personen mit ausländischer Staatsbürgerschaft ergehen zur Erfassung an das Ausländer- und Passamt. Per 31. Dezember 2011 wurde eine erweiterte Erhebung bei den erwerbstätigen Einwohnern durchgeführt. Die erhöhte Anzahl der Beschäftigten, Arbeitsplätze und Vollzeitäquivalente sowie der Unternehmen ist auch auf diese Erhebung zurückzuführen.

### Erhebung der Wegpendler ins Ausland

Alle zwei Jahre erhalten die im Unternehmensregister erfassten Wegpendler per 31. Dezember ein Erhebungsblatt, auf dem sie den angegebenen Arbeitgeber bestätigen können oder bei einem zwischenzeitlichen Austritt Angaben zur neuen Erwerbssituation machen können. Es wird ein Erinnerungsschreiben versandt. Arbeitsverhältnisse von Personen mit ausländischer Staatsbürgerschaft ergehen zur Erfassung an das Ausländer- und Passamt.

## 1.5 Datenaufarbeitung

Die in Liechtenstein ansässigen Unternehmen melden monatlich die Eintritte und Austritte ihrer Beschäftigten dem Amt für Statistik. Nach Erfassung der Meldung per Stichtag 31. Dezember erhalten die Unternehmen Mitte Februar des Folgejahres vom Amt für Statistik einen Auszug aus dem Unternehmensregister mit allen am 31. Dezember in ihrem Unternehmen beschäftigten Personen zur Korrektur. Anfang März und Anfang April erhalten die nichtmeldenden Unternehmen Erinnerungsschreiben. Ab Ende April werden die Unternehmen, mit drei und mehr Beschäftigten, welche sich nicht meldeten, telefonisch befragt.

Ende Mai erhalten die Personen, welche vormals eine Erwerbstätigkeit ausübten und am Stichtag 31. Dezember des Vorjahres im Unternehmensregister mit dem Vermerk „Unbekannte Tätigkeit“ registriert waren, vom Amt für Statistik ein Erhebungsblatt. Die befragten Personen können ihren neuen Arbeitgeber bekanntgeben, bzw. mitteilen, ob sie allenfalls zum Stichtag nicht mehr erwerbstätig waren. Mitte Juni wird ein Erinnerungsschreiben versandt.

Alle zwei Jahre erhalten die im Unternehmensregister erfassten Wegpendler per 31. Dezember ein Erhebungsblatt. Die Erhebung wurde per Stichtag 31. Dezember 2011 und vormals per 31. Dezember 2008 und 31. Dezember 2006 durchgeführt. Wegen der Belastung der Befragten durch die Volkszählung 2010 wurde per 31. Dezember 2010 auf die Erhebung verzichtet.

Nach der Erfassung der eingegangenen Fragebogen werden die Daten betreffend Beschäftigung und Bevölkerung in ein Datawarehouse geladen und mittels 46 automatisierter Abfragen auf Fehler in den Datenzusammenhängen geprüft und Fehlerlisten erstellt. Das Amt für Statistik erhält 21 Fehlerlisten, das Ausländer- und Passamt 19 und das Zivilstandsamt 6 Fehlerlisten zur Korrektur. Mit den 46 Fehlerlisten können nicht alle Fehler erkannt werden, deshalb werden Sonderprüfungen durchgeführt:

- Der NOGA-Code muss über alle statistischen Einheiten konsistent sein.
- Die privaten Haushalte müssen den korrekten NOGA-Code aufweisen.
- Selbstständigerwerbende dürfen nur in den Unternehmen mit den Rechtsformen „Einfache Gesellschaft“, „Einzelunternehmen“ und „Kollektivgesellschaft/Offene Handelsgesellschaft“ vorkommen.
- Bei allen in Liechtenstein ansässigen Unternehmen muss der VGR-Sektor erfasst sein.

Die Überprüfungsarbeiten konnten am 7. September 2012 abgeschlossen werden und somit standen im Datawarehouse fehlerfreie Daten für die Erstellung der statistischen Tabellen zur Verfügung.

Die Beschäftigungsstatistik beruht auf einer vollständigen Erfassung der in Liechtenstein gemeldeten Personen. Hochrechnungen oder Imputationen für fehlende Angaben werden nicht durchgeführt, ausser bei Personen mit unbekannter Tätigkeit. Diesen Personen wird aufgrund der Einträge im ZPR das Merkmal Arbeitslos, Hausfrau/Hausmann, Kind/Schüler/Student oder Rentner zugewiesen. Es werden auch keine statistischen Korrekturen zum Ausgleich allfälliger Differenzen vorgenommen.

## 1.6 Publikation der Ergebnisse

Die Beschäftigungsstatistik wird in Papierform und elektronisch als pdf-Dokument veröffentlicht. Die Tabellen der Beschäftigungsstatistik stehen auf der Homepage des Amtes für Statistik auch als Excel-Datei zur Verfügung. Es wird jährlich die Publikation Beschäftigungsstatistik mit Angaben zum Stichtag 31. Dezember veröffentlicht. Für die Beschäftigungsstatistik werden zu einem früheren Zeitpunkt vorläufige Ergebnisse publiziert.

Der Zeitpunkt der Veröffentlichung nach dem Stichtag stellt sich für die einzelnen Publikationen wie folgt dar:

- Beschäftigungsstatistik – Vorläufige Ergebnisse: 3 Monate nach dem Stichtag 31. Dezember
- Beschäftigungsstatistik: 9 Monate nach dem Stichtag 31. Dezember

## 1.7 Wichtige Hinweise

Per 31. Dezember 2011 wurde eine erweiterte Erhebung bei den erwerbstätigen Einwohnern durchgeführt. Die erhöhte Anzahl der Beschäftigten, Arbeitsplätze und Vollzeitäquivalente sowie der Unternehmen ist auch auf diese Erhebung zurückzuführen.

Bis 2009 wurden in der Beschäftigungsstatistik die Erwerbstätigen mit einem Beschäftigungsgrad von 15% oder höher ausgewiesen, was einer Wochenarbeitszeit von mehr als sechs Stunden entsprach. In der Bevölkerungsstatistik hingegen waren alle Erwerbstätigen enthalten, unabhängig vom Beschäftigungsgrad.

Ab dem Jahr 2010 werden in der Beschäftigungsstatistik und in der Bevölkerungsstatistik die Erwerbstätigen mit einem Beschäftigungsgrad von 2% und mehr ausgewiesen, was einer Wochenarbeitszeit von einer Stunde und mehr entspricht. Somit sind die beiden Statistiken ab dem Jahr 2010 kohärent. Weitere Ausführungen sind in der Beschäftigungsstatistik 2010 enthalten.

## 2 Qualität

### 2.1 Relevanz

Die Beschäftigungsstatistik kann die meisten Nutzerwünsche betreffend Stand und Struktur der Beschäftigten erfüllen. Die Informationen über die Beschäftigung werden wie folgt strukturiert:

- Beschäftigte nach
  - Vollzeit/Teilzeit, Branche, Wohnsitz, Arbeitsort, Staatsbürgerschaft und Geschlecht
- Arbeitsplätze nach
  - Vollzeit/Teilzeit, Branche, Wohnsitz, Arbeitsort, Staatsbürgerschaft und Geschlecht
- Arbeitsstätten und Unternehmen
  - Arbeitsstätten nach Gemeinde, Vollzeit/Teilzeit, Branche und Anzahl Arbeitsplätze
  - Unternehmen nach Branche und Anzahl Arbeitsplätze
- Vollzeitäquivalente nach
  - Gemeinde, Branche, Wohnsitz, Geschlecht, Liechtensteiner/Ausländer und Anzahl Arbeitsstätten
- Zupendler aus dem Ausland nach
  - Wohnland, Arbeitsgemeinde, Branche, Staatsbürgerschaft und Geschlecht,
- Wegpendler ins Ausland nach
  - Branche, Geschlecht und Altersjahr

### 2.2 Genauigkeit

#### 2.2.1 Qualität der verwendeten Datenquellen

Die Qualität der Datenquellen für die Beschäftigungsstatistik ist insgesamt als hoch einzuschätzen. Von grosser Wichtigkeit ist, dass von jedem in Liechtenstein tätigen Unternehmen mindestens eine beschäftigte Person registriert ist, denn dann erhält das Unternehmen per 31. Dezember eine Beschäftigtenliste zur Korrektur und Ergänzung.

Möchte eine Person, mit Wohnsitz im Ausland, in Liechtenstein arbeiten, so muss vorgängig beim Ausländer- und Passamt eine Bewilligung oder Meldebestätigung eingeholt werden. Das Ausländer- und Passamt erfasst dabei den Arbeitgeber der betreffenden Person. Ist das Unternehmen nicht im LUR registriert, so wird es vom Amt für Statistik erfasst und es erhält per 31. Dezember eine Beschäftigtenliste zur Korrektur und Ergänzung. Spätestens ab diesem Zeitpunkt sollten alle Beschäftigten des Unternehmens registriert sein. Da über die Hälfte der

Beschäftigten im Ausland wohnen und eine Arbeitsbewilligung oder Meldebestätigung benötigen, ist die Wahrscheinlichkeit sehr hoch, dass allein auf diesem Wege die Unternehmen im Unternehmensregister registriert und in die Erhebung einbezogen sind.

Wechselt ein Beschäftigter in ein neu gegründetes Unternehmen, welches den Beschäftigten nicht dem Amt für Statistik meldet, so wird diese Person mit der Erhebung „Unbekannte Tätigkeit“ befragt und das Amt für Statistik erfasst das Unternehmen und das Arbeitsverhältnis im Unternehmensregister. Per 31. Dezember erhält das Unternehmen eine Beschäftigtenliste zur Korrektur und Ergänzung.

Erteilt das Amt für Volkswirtschaft eine Gewerbebewilligung, so erhält die Person ein Meldeformular, damit der Eintritt in die Unternehmung dem Amt für Statistik gemeldet werden kann.

Im Gegensatz zu vielen anderen Staaten basiert die liechtensteinische Beschäftigungsstatistik auf einer Vollerhebung bei Unternehmen und Privatpersonen und ist nicht an eine Schätzung oder Fortschreibung gebunden. Damit ist die Beschäftigungsstatistik eine Abbildung der Melderealität.

## 2.2.2 Abdeckung

In der Beschäftigungsstatistik werden die Beschäftigten gemäss den Vollerhebungen per 31. Dezember abgebildet. Eine Übererfassung von in Liechtenstein Beschäftigten ist nur in geringem Umfang möglich, da die Rücklaufquote der Vollerhebungen betreffend Beschäftigte bei 99.6% lag. Eine Untererfassung von in Liechtenstein Beschäftigten liegt vor, wenn Personen illegal in Liechtenstein beschäftigt sind oder wenn nicht bekannt ist, dass ein Unternehmen mindestens eine Person beschäftigt und das Unternehmen somit keine Beschäftigtenliste zur Korrektur und Ergänzung erhält.

Bei den Wegpendlern ist sowohl eine Über- als auch Untererfassung möglich. Eine Übererfassung ist möglich, weil

die Erhebung in der Regel nur alle zwei Jahre durchgeführt wird und Personen zwischenzeitlich nicht mehr erwerbstätig sein könnten. Da nur registrierte Wegpendler befragt werden, ist eine Untererfassung wahrscheinlich, insbesondere wenn Personen vor Antritt des Arbeitsverhältnisses nicht erwerbstätig waren oder nicht registriert im Ausland erwerbstätig waren.

Fehlklassifikationen im Sinne einer nicht korrekten Branchenzuteilung sind möglich, da der Schwerpunkt der Unternehmenstätigkeit sich im Laufe der Zeit verlagern kann.

## 2.2.3 Messfehler

Allfällige Messfehler, das heisst eine Abweichung zwischen dem gemeldeten und erfassten Arbeitsverhältnis, sind in geringem Umfang möglich, aber sie werden bei der nächsten Vollerhebung durch die Unternehmen korrigiert.

## 2.2.4 Antwortausfälle

Die Rücklaufquote der einzelnen Erhebungen per 31. Dezember 2011 war sehr hoch.

### Vollerhebung bei den Unternehmen

	Befragt	Rücklauf	Rücklaufquote
Arbeitsstätten:	4 439	4 325	97.4%
Beschäftigte	36 159	36 006	99.6%

### Erhebungen bei Personen mit unbekannter Tätigkeit

	Befragt	Rücklauf	Rücklaufquote
Personen:	1 652	1 652	100.0%

Bei 209 Personen, die sich nicht meldeten, wurden die Erwerbstätigkeit mit den Gemeindeverwaltungen abgeklärt.

## 2.2.5 Datenaufarbeitung

Jeweils per Stichtag Ende eines Monats werden die Daten des ZPR mittels 46 automatisierter Abfragen auf Fehler in den Datenzusammenhängen geprüft und durch die verantwortlichen Amtsstellen korrigiert. Die Prüfung erfolgt so lange, bis keine Fehler mehr vorliegen.

## 2.3 Aktualität und Pünktlichkeit

Zwischen dem Stichtag der Publikation und dem Veröffentlichungszeitpunkt lag ein Zeitraum von rund 10 Monaten. Die Veröffentlichung der vorliegenden Publikation erfolgte nach dem angekündigten Zeitpunkt von Mitte Oktober 2012.

## 2.4 Kohärenz und Vergleichbarkeit

### 2.4.1 Zeitliche und räumliche Vergleichbarkeit

#### Systematik der Wirtschaftszweige NOGA

Die Beschäftigungsstatistik enthält für die Beschäftigten eine Zeitreihe, die bis 1980 zurückreicht. Mit der Einführung des liechtensteinischen Unternehmensregisters konnten ab dem Jahr 2001 zusätzlich Arbeitsstätten und Unternehmen sowie Arbeitsplätze und Vollzeitäquivalente ausgewiesen werden. Ab dem Jahr 2008 sind die Branchen gemäss der Allgemeinen Systematik der Wirtschaftszweige NOGA 2008 ausgewiesen, was zu einem Bruch der Zeitreihe führte. Um die Vergleichbarkeit mit den Vorjahren zu gewährleisten, wurden in der Beschäftigungsstatistik 2008 die Haupttabellen zusätzlich mit der früheren NOGA 2002 veröffentlicht. Um Langzeitvergleiche zu ermöglichen, finden sich im Internet unter der Rubrik „Publikationsarchiv, Beschäftigungsstatistik“ für die Jahre 2005 bis 2007 Auswertungen mit der NOGA 2008.

Seit der Einführung der NOGA im Jahre 1997 sind die Angaben der Branchen auf europäischer Ebene vergleichbar. In räumlicher Hinsicht gab es keine Änderung der Definitionen.

#### Definition Beschäftigter

Für die Beschäftigungsstatistik 2010 wurde die Definition der Beschäftigten den europäischen Vorgaben angepasst, wonach Personen als Beschäftigte gelten, die eine Stunde und mehr pro Woche arbeiten. Früher galten Personen als Beschäftigte, die mehr als sechs Stunden pro Woche arbeiteten. Eine Arbeitszeit von einer Stunde pro Woche entspricht einem Beschäftigungsgrad von 2% und eine Arbeitszeit von sechs Stunden pro Woche entspricht einem Beschäftigungsgrad von 15%. Ab dem Jahr 2010 wird die neue Definition mit einem Beschäftigungsgrad von 2% und mehr verwendet, was zu einem Bruch der Zeitreihe führte. Um Langzeitvergleiche zu ermöglichen, finden sich

im Internet unter der Rubrik „Publikationsarchiv, Beschäftigungsstatistik“ für das Jahr 2009 Auswertungen mit der neuen Definition, bei der Personen mit einem Beschäftigungsgrad von 2% und mehr als Beschäftigte gelten.

### 2.4.2 Kohärenz

Die verschiedenen Abschnitte der Beschäftigungsstatistik sind kohärent. Die verschiedenen Begriffe werden in der gesamten Beschäftigungsstatistik einheitlich verwendet. Die Daten für die Tabellen der Beschäftigungsstatistik werden dem Datawarehouse des ZPR entnommen. Die Bevölkerungsstatistik und die Zivilstandsstatistik sowie die Volkswirtschaftliche Gesamtrechnung verwenden die gleichen Daten. Die Daten der genannten Statistiken sind somit grundsätzlich kohärent.

Die Branchenzuteilung erfolgt gemäss der schweizerischen Allgemeinen Systematik der Wirtschaftszweige NOGA 2008, welche der europäischen Systematik der Wirtschaftszweige NACE Rev. 2 entspricht.

Bis 2009 wurden in der Beschäftigungsstatistik die Erwerbstätigen mit einem Beschäftigungsgrad von 15% oder höher ausgewiesen. In der Bevölkerungsstatistik hingegen waren alle Erwerbstätigen enthalten, unabhängig vom Beschäftigungsgrad.

Ab dem Jahr 2010 werden in der Beschäftigungsstatistik als auch in der Bevölkerungsstatistik die Erwerbstätigen mit einem Beschäftigungsgrad von 2% und mehr ausgewiesen. Somit sind die beiden Statistiken ab dem Jahr 2010 kohärent.

## D Glossar

### 1 Abkürzungen und Zeichenerklärungen

CH	Schweiz
d.h.	das heisst
EWR	Europäischer Wirtschaftsraum
LUR	Liechtensteinisches Unternehmensregister
ZPR	Datenbank „Zentrales Personenregister“ der Liechtensteinischen Landesverwaltung
.	Zahlenangabe nicht möglich, weil keine Daten verfügbar sind oder die begrifflichen Voraussetzungen dazu fehlen.
-	Ein Strich an Stelle einer Zahl bedeutet Null (nichts).
*	Ein Stern an Stelle einer Zahl bedeutet, dass die Zahlenangabe nicht erhältlich oder nicht erhoben oder aus Datenschutzgründen unterblieben ist.
0 oder 0.0	Eine Null an Stelle einer Zahl bedeutet eine Grösse, die kleiner als die Hälfte der verwendeten Zählereinheit ist.

## 2 Begriffserklärungen

### Alter der Beschäftigten

Das Alter der Beschäftigten wurde nach der Geburtsjahrmethode gerechnet (Alter = Beobachtungsjahr - Geburtsjahr).

### Arbeitsplätze

Siehe *Beschäftigungsverhältnisse*.

### Arbeitsstätte

Als Arbeitsstätte wird eine *Örtlich Fachliche Einheit bezeichnet*. Die privaten Haushalte mit Angestellten werden ebenfalls als *Örtlich Fachliche Einheiten* im liechtensteinischen Unternehmensregister erfasst.

### Beschäftigte

Alle Personen, die eine Stunde und mehr pro Woche und insgesamt 50 Stunden und mehr pro Jahr erwerbstätig sind, sind dem liechtensteinischen Unternehmensregister (LUR) zu melden, unabhängig davon, ob sie einer bezahlten Arbeit nachgehen oder unentgeltlich tätig sind. Als Beschäftigte gelten Angestellte und Arbeiter, Selbstständigerwerbende, Inhaber, Pächter, Direktoren, Pfarrer, Lehrlinge, Aushilfen, im Aussendienst tätige Personen sowie Volontäre, Praktikanten und mitarbeitende Familienmitglieder.

### Beschäftigungsverhältnisse

Der Begriff Beschäftigungsverhältnisse unterscheidet sich vom Begriff *Beschäftigte* darin, dass er auch die zweite, dritte oder weitere Beschäftigung, die eine Person haben kann, umfasst. Die Beschäftigungsverhältnisse entsprechen in der Statistik den Arbeitsplätzen.

### Branche

Siehe *NOGA*.

### Einwohner

Die *ständige Bevölkerung* und die *nichtständige Bevölkerung* zusammen bilden die Einwohner.

### Erwerbstätige Einwohner

Erwerbstätige *Einwohner* sind in Liechtenstein ansässige Personen, die während mindestens eine Stunde und mehr pro Woche einer bezahlten Arbeit nachgehen oder unentgeltlich tätig sind.

### EW-18 (Europäischer Wirtschaftsraum)

Folgende achtzehn Staaten bildeten diesen Wirtschaftsraum: Belgien, Dänemark, Deutschland, Finnland, Frankreich, Griechenland, Grossbritannien, Irland, Island, Italien, Luxemburg, Niederlande, Norwegen, Österreich, Portugal, Schweden, Spanien und Liechtenstein.

### EW-28 (Europäischer Wirtschaftsraum)

Folgende achtundzwanzig Staaten gehören ab dem 1. Mai 2004 dem EWR an: Belgien, Dänemark, Deutschland, Estland, Finnland, Frankreich, Griechenland, Grossbritannien, Irland, Island, Italien, Lettland, Litauen, Luxemburg, Malta, Niederlande, Norwegen, Österreich, Polen, Portugal, Schweden, Slowakei, Slowenien, Spanien, Tschechien, Ungarn, Zypern und Liechtenstein.

### EW-30 (Europäischer Wirtschaftsraum)

Am 1. Januar 2007 erweiterte sich EWR mit Bulgarien und Rumänien auf 30 Mitgliedsstaaten. Es sind dies: Belgien, Bulgarien, Dänemark, Deutschland, Estland, Finnland, Frankreich, Griechenland, Grossbritannien, Irland, Island, Italien, Lettland, Litauen, Luxemburg, Malta, Niederlande, Norwegen, Österreich, Polen, Portugal, Rumänien, Schweden, Slowakei, Slowenien, Spanien, Tschechien, Ungarn, Zypern und Liechtenstein.

### Fachliche Einheit

Ein Unternehmen kann mehrere fachliche Einheiten aufweisen, wenn es neben der Haupttätigkeit (z.B. Ingenieurbüro) eine oder mehrere Nebentätigkeiten (z.B. Einzelhandel mit Automobilteilen) ausübt. In den meisten Fällen hat ein Unternehmen nur eine fachliche Einheit.

### Grenzgänger

Siehe Wegpendler und Zupendler.

## NOGA

Am 1. Januar 2008 trat die „Allgemeine Systematik der Wirtschaftszweige NOGA 2008“ in Kraft, welche die bisher verwendete NOGA 2002 ablöste. Bei der NOGA (Nomenclature Générale des Activités économiques) handelt es sich um die schweizerische Version der europäischen Systematik der Wirtschaftszweige NACE. Die NOGA 2002 basiert auf der europäischen Systematik der Wirtschaftszweige NACE Rev. 1.1 und die NOGA 2008 auf der europäischen NACE Rev. 2.

Bei der NOGA 2008 wechseln im Vergleich zur NOGA 2002 gewisse wirtschaftliche Tätigkeiten vom Sektor 1 (Landwirtschaft) in den Sektor 3 (Dienstleistungen) und vom Sektor 2 (Industrie) in den Sektor 3. Somit verzeichnet der Sektor 3 (Dienstleistungen) allein durch die Verwendung der NOGA 2008 einen gewissen Zuwachs.

Um die Vergleichbarkeit mit den Vorjahren zu gewährleisten, wurden in der Publikation Beschäftigungsstatistik 2008 die Haupttabellen zusätzlich nach der früheren NOGA 2002 veröffentlicht. Ausserdem finden sich im Internet unter der Rubrik „Publikationsarchiv, Beschäftigungsstatistik“ Tabellen mit der früheren NOGA 2002 für die Jahre 2005 bis 2007.

## Nichtständige Bevölkerung

Zur nichtständigen Bevölkerung gehören Personen, die sich voraussichtlich nur vorübergehend in Liechtenstein aufhalten. Dazu zählen in Liechtenstein die folgenden Personengruppen:

- Kurzaufenthalter, die weniger als 12 Monate in Liechtenstein wohnen
- Asylwerber
- Schutzbedürftige

## Örtlich Fachliche Einheit

Bei den in der Beschäftigungsstatistik publizierten Arbeitsstätten handelt es sich um die so genannten Örtlich Fachlichen Einheiten (ÖFE) aus dem Liechtensteinischen Unternehmensregister (LUR). Die ÖFE ist die *Fachliche Einheit* auf örtlicher Ebene. Im LUR werden in der Regel alle in einer bestimmten Gemeinde gelegenen Arbeitsstätten des gleichen Unternehmens als eine einzige ÖFE registriert.

## Staatsbürgerschaft

Die Staatsbürgerschaft der Ausländer wird gemäss den beim Ausländer- und Passamt eingereichten Dokumenten ausgewiesen. In der Publikation sind Staatsbürgerschaften enthalten, deren Staaten heutzutage nicht mehr existieren, wie beispielsweise „Serbien und Montenegro“.

## Ständige Bevölkerung

Zur ständigen Bevölkerung Liechtensteins zählen alle in Liechtenstein wohnhaften Liechtensteiner und Ausländer, die 12 Monate in Liechtenstein wohnen oder beabsichtigen, sich 12 Monate und länger in Liechtenstein aufzuhalten. Dies sind:

- in Liechtenstein wohnhafte Liechtensteiner
- Niedergelassene
- Daueraufenthalter
- Jahresaufenthalter
- Zöllner und Angehörige
- Kurzaufenthalter, die 12 Monate und länger in Liechtenstein wohnen
- vorläufig Aufgenommene, die 12 Monate und länger in Liechtenstein wohnen

## Teilzeitbeschäftigte

Bei Teilzeitbeschäftigten handelt es sich um *Beschäftigte*, deren normale Arbeitszeit 2% bis 89% der regulären Arbeitszeit ausmacht. Diese Definition umfasst alle Formen der Teilzeit (Halbtagsbeschäftigung, Beschäftigung an einem, zwei oder mehreren Tagen in der Woche usw.). In den Statistiktabelle wird zwischen den Teilzeitkategorien 2% bis 49% und 50% bis 89% unterschieden.

## Unternehmen

Als Unternehmen gelten alle privatrechtlichen Betriebe und öffentlich-rechtlichen Institutionen. Per Definition entspricht das Unternehmen der kleinsten Kombination Rechtlicher Einheiten, die eine organisatorische Einheit zur Erzeugung von Waren und Dienstleistungen bilden und insbesondere in Bezug auf die Verwendung der ihr zufließenden Mittel über eine gewisse Entscheidungsfreiheit verfügt. Die privaten Haushalte zählen nicht zu den Unternehmen.



**VGR-Sektor**

Sektor der Volkswirtschaftlichen Gesamtrechnung.

**Vollzeitbeschäftigte**

Bei Vollzeitbeschäftigten handelt es sich um *Beschäftigte*, deren normale Arbeitszeit 90% oder mehr der regulären Arbeitszeit beträgt.

**Vollzeitäquivalente**

Die Vollzeitäquivalente der Beschäftigten entsprechen der Zahl der auf Normalarbeitszeit umgerechneten Beschäftigungsverhältnisse. Zwei Beschäftigungsverhältnisse mit einem Umfang von 80% und 20% der Normalarbeitszeit ergeben ein Vollzeitäquivalent.

**Wegpendler**

Personen, die in Liechtenstein wohnen und im Ausland arbeiten. Wegpendler sind alle Grenzgänger ins Ausland.

**Wirtschaftssektoren**

Die klassische Gliederung in die drei Sektoren Landwirtschaft, Industrie und Dienstleistungen ergibt sich durch folgende Zusammenfassung der NOGA-Abschnitte bzw. NOGA-Abteilungen:

**NOGA 2008**

- Sektor 1 (Landwirtschaft):  
Abschnitt A (bzw. Abteilungen 01-03)
- Sektor 2 (Industrie):  
Abschnitte B-F (bzw. Abteilungen 05-43)
- Sektor 3 (Dienstleistungen):  
Abschnitte G-U (bzw. Abteilungen 45-99)

**Zupendler**

Personen, die im Ausland wohnen und in Liechtenstein arbeiten. Zupendler sind alle Grenzgänger aus dem Ausland.

### 3 Klassifikationen

#### Abschnitte und Abteilungen der Systematik der Wirtschaftszweige NOGA 2008

In den Tabellen musste aus Platzgründen die Bezeichnung der Tätigkeit stark verkürzt werden. Nachfolgende Tabelle enthält die ausführliche Bezeichnung der Tätigkeit und gibt den zweistelligen NOGA-Code an.

Code	NOGA-Code	Bezeichnung
<b>Sektor 1 Landwirtschaft</b>		
A	01 bis 03	Landwirtschaft, Forstwirtschaft und Fischerei
<b>Sektor 2 Industrie</b>		
B	05 bis 09	Bergbau und Gewinnung von Steinen und Erden
CA	10 bis 12	Herstellung von Nahrungs- und Genussmitteln, Getränken und Tabakverarbeitung
CB	13 bis 15	Herstellung von Textilien, Bekleidung, Leder, Lederwaren und Schuhen
CC	16 bis 18	Herstellung von Holzwaren, Papier, Pappe und Waren daraus; Herstellung von Druckerzeugnissen; Vervielfältigung von bespielten Ton-, Bild- und Datenträgern
CD-CF	19 bis 21	Kokerei und Mineralölverarbeitung; Herstellung von chemischen und pharmazeutischen Erzeugnissen
CG	22, 23	Herstellung von Gummi- und Kunststoffwaren sowie von Glas und Glaswaren, Keramik; Verarbeitung von Steinen und Erden
CH	24, 25	Metallerzeugung und -bearbeitung; Herstellung von Metallerzeugnissen
CI	26	Herstellung von Datenverarbeitungsgeräten, elektronischen und optischen Erzeugnissen
CJ	27	Herstellung von elektrischen Ausrüstungen
CK	28	Maschinenbau
CL	29, 30	Fahrzeugbau
CM	31 bis 33	Herstellung von Möbeln; Herstellung von sonstigen Waren; Reparatur und Installation von Maschinen und Ausrüstungen
D-E	35 bis 39	Energie- und Wasserversorgung; Abwasser- und Abfallentsorgung und Beseitigung von Umweltverschmutzungen
F	41 bis 43	Baugewerbe/Bau
<b>Sektor 3 Dienstleistungen</b>		
G	45 bis 47	Handel; Instandhaltung und Reparatur von Motorfahrzeugen
H	49 bis 53	Verkehr und Lagerei
I	55, 56	Gastgewerbe/Beherbergung und Gastronomie
JA	58 bis 60	Verlagswesen, audiovisuelle Medien und Rundfunk
JB	61	Telekommunikation
JC	62, 63	Informationstechnologie und Informationsdienstleistungen
K	64 bis 66	Erbringung von Finanz- und Versicherungsdienstleistungen
L	68	Grundstücks- und Wohnungswesen
MAA	69	Rechts- und Steuerberatung, Wirtschaftsprüfung
MAB	70	Verwaltung und Führung von Unternehmen und Betrieben, Unternehmensberatung
MAC	71	Architektur- und Ingenieurbüros; technische, physikalische und chemische Untersuchung
MB-MC	72 bis 75	Forschung und Entwicklung; Werbung und Marktforschung; Sonstige freiberufliche, wissenschaftliche und technische Tätigkeiten; Veterinärwesen
N	77 bis 82	Erbringung von sonstigen wirtschaftlichen Dienstleistungen
O	84	Öffentliche Verwaltung, Verteidigung; Sozialversicherung
P	85	Erziehung und Unterricht
QA	86	Gesundheitswesen
QB	87, 88	Heime und Sozialwesen
R	90 bis 93	Kunst, Unterhaltung und Erholung
S	94 bis 96	Sonstige Dienstleistungen
T	97 bis 98	Private Haushalte mit Hauspersonal; Herstellung von Waren und Erbringung von Dienstleistungen durch private Haushalte für den Eigenbedarf ohne ausgeprägten Schwerpunkt
U	99	Exterritoriale Organisationen und Körperschaften