

AMT FÜR STATISTIK
FÜRSTENTUM LIECHTENSTEIN

Beschäftigungsstatistik 2010



NESTOR
STATISTIK

Herausgeber und Vertrieb Amt für Statistik
Äulestrasse 51
LI-9490 Vaduz
Telefon +423 236 68 76
Telefax +423 236 69 36

Auskunft Christian Brunhart Tel. +423 236 68 82
Karin Banzer Tel. +423 236 69 37
E-Mail: info@as.llv.li

Gestaltung Isabel Zimmermann

Internet www.as.llv.li
Thema 3 Arbeit und Erwerb
Erscheinungsweise Jährlich
Fassung 2
Copyright Wiedergabe unter Angabe des Herausgebers gestattet.
© Amt Statistik

Inhaltsübersicht

Tabellenverzeichnis	4
A Einführung in die Ergebnisse	
1 Vorwort	7
2 Hauptergebnisse	8
3 Analyse der Beschäftigungs- und Arbeitsplätzestruktur	9
3.1 Beschäftigte	9
3.2 Arbeitsplätze	12
3.3 Arbeitsstätten	12
3.4 Unternehmen	13
3.5 Vollzeitäquivalente	14
3.6 Auslandspendler	15
3.7 Arbeitsplätzedichte	19
B Tabellenteil	
1 Beschäftigte	21
2 Arbeitsplätze	47
3 Arbeitsstätten und Unternehmen	59
4 Vollzeitäquivalente	73
5 Zupendler	81
6 Wegpendler	97
7 Zeitreihen	101
C Methodik und Qualität	
1 Methodik	110
2 Qualität	113
D Glossar	
1 Abkürzungen und Zeichenerklärungen	116
2 Begriffserklärungen	117
3 Klassifikationen	120

Tabellenverzeichnis

1 Beschäftigte

Voll- und Teilzeit (2% und mehr) nach Branche, Wohnsitz und Geschlecht	22
Voll- und Teilzeit (15% und mehr) nach Branche, Wohnsitz und Geschlecht	23
Vollzeit (90% und mehr) nach Branche, Wohnsitz und Geschlecht	24
Teilzeit (50% bis 89%) nach Branche, Wohnsitz und Geschlecht	25
Teilzeit (2% bis 49%) nach Branche, Wohnsitz und Geschlecht	26
Voll- und Teilzeit (2% und mehr) nach Staatsbürgerschaft, Wohnsitz und Geschlecht	27
Voll- und Teilzeit (2% und mehr) nach Branche, Staatsbürgerschaft und Geschlecht	29
Voll- und Teilzeit (15% und mehr) nach Branche, Staatsbürgerschaft und Geschlecht	30
Vollzeit (90% und mehr) nach Branche, Staatsbürgerschaft und Geschlecht	31
Teilzeit (50% bis 89%) nach Branche, Staatsbürgerschaft und Geschlecht	32
Teilzeit (2% bis 49%) nach Branche, Staatsbürgerschaft und Geschlecht	33
Voll- und Teilzeit (2% und mehr) nach Alter, Wohnsitz und Geschlecht	34
Vollzeit (90% und mehr) nach Alter, Wohnsitz und Geschlecht	36
Teilzeit (50% bis 89%) nach Alter, Wohnsitz und Geschlecht	38
Teilzeit (2% bis 49%) nach Alter, Wohnsitz und Geschlecht	40
Voll- und Teilzeit (2% und mehr) nach Wohnsitz und Arbeitsort	42
Voll- und Teilzeit (15% und mehr) nach Wohnsitz und Arbeitsort	43
Vollzeit (90% und mehr) nach Wohnsitz und Arbeitsort	44
Teilzeit (50% bis 89%) nach Wohnsitz und Arbeitsort	45
Teilzeit (2% bis 49%) nach Wohnsitz und Arbeitsort	46

2 Arbeitsplätze

Voll- und Teilzeit (2% und mehr) nach Branche, Wohnsitz und Geschlecht der Arbeitskraft	48
Voll- und Teilzeit (15% und mehr) nach Branche, Wohnsitz und Geschlecht der Arbeitskraft	49
Vollzeit (90% und mehr) nach Branche, Wohnsitz und Geschlecht der Arbeitskraft	50
Teilzeit (50% bis 89%) nach Branche, Wohnsitz und Geschlecht der Arbeitskraft	51
Teilzeit (2% bis 49%) nach Branche, Wohnsitz und Geschlecht der Arbeitskraft	52
Voll- und Teilzeit (2% und mehr) nach Branche, Staatsbürgerschaft und Geschlecht der Arbeitskraft	53
Voll- und Teilzeit (15% und mehr) nach Branche, Staatsbürgerschaft und Geschlecht der Arbeitskraft	54
Vollzeit (90% und mehr) nach Branche, Staatsbürgerschaft und Geschlecht der Arbeitskraft	55
Teilzeit (50% bis 89%) nach Branche, Staatsbürgerschaft und Geschlecht der Arbeitskraft	56
Teilzeit (2% bis 49%) nach Branche, Staatsbürgerschaft und Geschlecht der Arbeitskraft	57

3 Arbeitsstätten und Unternehmen

Arbeitsstätten mit Voll- und Teilzeit-Arbeitsplätzen (2% und mehr) nach Branche und Gemeinde	60
Arbeitsstätten mit Voll- und Teilzeit-Arbeitsplätzen (15% und mehr) nach Branche und Gemeinde	62
Arbeitsstätten mit Vollzeit-Arbeitsplätzen (90% und mehr) nach Branche und Gemeinde	64
Arbeitsstätten mit Teilzeit-Arbeitsplätzen (50% bis 89%) nach Branche und Gemeinde	66
Arbeitsstätten mit Teilzeit-Arbeitsplätzen (2% bis 49%) nach Branche und Gemeinde	68
Unternehmen nach Branche und Grössenklasse	
Arbeitsverhältnisse mit einem Beschäftigungsgrad von 2% und mehr	70
Arbeitsverhältnisse mit einem Beschäftigungsgrad von 15% und mehr	71

4	Vollzeitäquivalente	
	nach Branche und Gemeinde	
	Arbeitsverhältnisse mit einem Beschäftigungsgrad von 2% und mehr	74
	Arbeitsverhältnisse mit einem Beschäftigungsgrad von 15% und mehr	76
	nach Branche, Staatsbürgerschaft, Wohnsitz und Geschlecht	
	Arbeitsverhältnisse mit einem Beschäftigungsgrad von 2% und mehr	78
	Arbeitsverhältnisse mit einem Beschäftigungsgrad von 15% und mehr	79
5	Zupendler	
	Voll- und Teilzeit (2% und mehr) nach Staatsbürgerschaft, Wohnsitz und Geschlecht	82
	Voll- und Teilzeit (15% und mehr) nach Staatsbürgerschaft, Wohnsitz und Geschlecht	84
	Voll- und Teilzeit (2% und mehr) nach Branche, Arbeitsort und Geschlecht	86
	Voll- und Teilzeit (2% und mehr) aus der Schweiz nach Branche, Arbeitsort und Geschlecht	88
	Voll- und Teilzeit (2% und mehr) aus Österreich nach Branche, Arbeitsort und Geschlecht	90
	Voll- und Teilzeit (2% und mehr) aus Deutschland nach Branche, Arbeitsort und Geschlecht	92
	Voll- und Teilzeit (2% und mehr) aus anderen Ländern nach Branche, Arbeitsort und Geschlecht	94
6	Wegpendler	
	Wegpendler Voll- und Teilzeit (2% und mehr) nach Branche und Geschlecht	98
	Wegpendler Voll- und Teilzeit (15% und mehr) nach Branche und Geschlecht	99
	Wegpendler Voll- und Teilzeit (2% und mehr) nach Alter und Geschlecht	100
7	Zeitreihen	
	Bevölkerung und Beschäftigte (Voll- und Teilzeit) seit 1880	102
	Beschäftigte (Voll- und Teilzeit) - nach Sektoren seit 1980 im Ganzen und in Prozent	103
	Zupendler (Voll- und Teilzeit) nach Wohnland seit 1980	104
	Zupendler (Voll- und Teilzeit) nach Sektoren seit 1980 im Ganzen und in Prozent	105
	Beschäftigte (Voll- und Teilzeit) nach Staatsbürgerschaft und Wohnland seit 2002	106
	Übersicht Arbeitsstätten und Arbeitsplätze seit 2002	107
	Arbeitsplätze seit 2002	107
	Vollzeitäquivalente seit 2002 - Verteilung der Personalressourcen	108
	Unternehmen nach Sektoren seit 2002	108
	Unternehmen nach Grössenklassen seit 2002	109
	Beschäftigte bei Unternehmen nach Sektoren seit 2002	109
	Durchschnittliche Anzahl Beschäftigte bei den Unternehmen nach Sektoren seit 2002	109

A Einführung in die Ergebnisse

1 Vorwort

Die vorliegende Publikation enthält Angaben über den Stand der Beschäftigung per 31. Dezember. Die Beschäftigungsstatistik gibt einen Überblick über die Struktur der Beschäftigten und Arbeitsplätze sowie der Vollzeitäquivalente in Liechtenstein. Insbesondere werden auch detaillierte Angaben über die Grenzgänger aus dem Ausland veröffentlicht. Um das Bild zu vervollständigen, sind auch die in Liechtenstein wohnhaften und im Ausland erwerbstätigen Personen enthalten.

Zu den Beschäftigten sind detaillierte Angaben über Geschlecht, Wohnort, Arbeitsort Staatsbürgerschaft, Alter, Wirtschaftssektor und Beschäftigungsgrad enthalten. Ausserdem gibt die Publikation Auskunft über die Zahl und Grösse der Unternehmen und Arbeitsstätten.

Für die Beschäftigungsstatistik 2010 wurde die Definition der Beschäftigten den europäischen Vorgaben angepasst, wonach Personen als Beschäftigte gelten, die eine Stunde und mehr pro Woche arbeiten. Früher galten Personen als Beschäftigte, die mehr als sechs Stunden pro Woche arbeiteten. Eine Arbeitszeit von einer Stunde pro Woche entspricht einem Beschäftigungsgrad von 2% und eine Arbeitszeit von sechs Stunden pro Woche entspricht einem Beschäftigungsgrad von 15%. Um die Vergleichbarkeit mit den Vorjahren zu gewährleisten, werden in dieser Publikation die Haupttabellen zusätzlich nach der früheren Definition, wonach Personen mit einem Beschäftigungsgrad von 15% und mehr als Beschäftigte galten, veröffentlicht. Um im Abschnitt „Einführung in die Ergebnisse“ die Ergebnisse des Jahres 2010 mit dem Vorjahr vergleichen zu können, sind die Angaben des Jahres 2009 nach der neuen Definition ausgewiesen, bei der Personen mit einem Beschäftigungsgrad von 2% und mehr als Beschäftigte gelten. Um Langzeitvergleiche zu ermöglichen, finden sich

im Internet unter der Rubrik „Publikationsarchiv, Beschäftigungsstatistik“ für das Jahr 2009 Auswertungen mit der neuen Definition, bei der Personen mit einem Beschäftigungsgrad von 2% und mehr als Beschäftigte gelten.

Die vorliegende Fassung 2.0 enthält gegenüber der ursprünglichen Fassung geänderte Tabelle bezüglich Arbeitsgemeinden, Wohngemeinden und Wegpendler. Auf Grund der Umstellung der Adressen im Liechtensteinischen Unternehmensregister und in der Zentralen Personenverwaltung wurden fehlerhafte Tabellen veröffentlicht. Das Total der Beschäftigten, Arbeitsplätze und Vollzeitäquivalente bleibt unverändert, es ergaben sich jedoch geringfügige Verschiebungen (maximal 20 Beschäftigte) zwischen den Gemeinden. Zudem wurde die Tabelle auf den Seiten 84 und 85 geändert. In der ursprünglichen Fassung beinhaltete diese Tabelle irrtümlich die Angaben per 31. Dezember 2009.

Als Datenquelle dient die Datenbank „Liechtensteinisches Unternehmensregister (LUR)“ des Amtes für Statistik. In der Datenbank werden die Meldungen der Eintritte und Austritte der Beschäftigten von den in Liechtenstein ansässigen Unternehmen erfasst. Ausserdem führt das Amt für Statistik Zusatzerhebungen bei den im Ausland arbeitenden Grenzgängern und bei den Personen mit unbekannter Tätigkeit durch. Weitere Ausführungen dazu sind im Abschnitt „Methodik und Qualität“ enthalten.

Die gesetzliche Grundlage der Beschäftigungsstatistik ist das Statistikgesetz vom 17. September 2008, LGBl. 2008 Nr. 271.

Das Amt für Statistik dankt den befragten Personen und Unternehmen für die gute Zusammenarbeit.

Diese Publikation und weitere Statistiken finden Sie im Internet unter www.as.llv.li.

Vaduz, 2. November 2011

**AMT FÜR STATISTIK
FÜRSTENTUM LIECHTENSTEIN**

2 Hauptergebnisse

Über 34 000 Beschäftigte

Im Jahr 2010 erhöhte sich die Zahl der in Liechtenstein Beschäftigten von 33 853 auf 34 334, was einem Wachstum von 1.4% oder 481 Personen entspricht. Im Vorjahr musste ein Beschäftigungsrückgang von 1.6% registriert werden.

51.2% der Beschäftigten sind Zupendler

Per 31. Dezember 2010 waren in Liechtenstein insgesamt 17 570 Zupendler aus dem Ausland beschäftigt, was 51.2% der Beschäftigten entsprach. Die Zupendler erhöhten sich im Berichtsjahr um 390 Personen oder 2.3%. 51.7% der Zupendler wohnten in der Schweiz, 44.5% in Österreich, 3.3% in Deutschland und 0.5% in anderen Staaten.

Beschäftigte und Zupendler

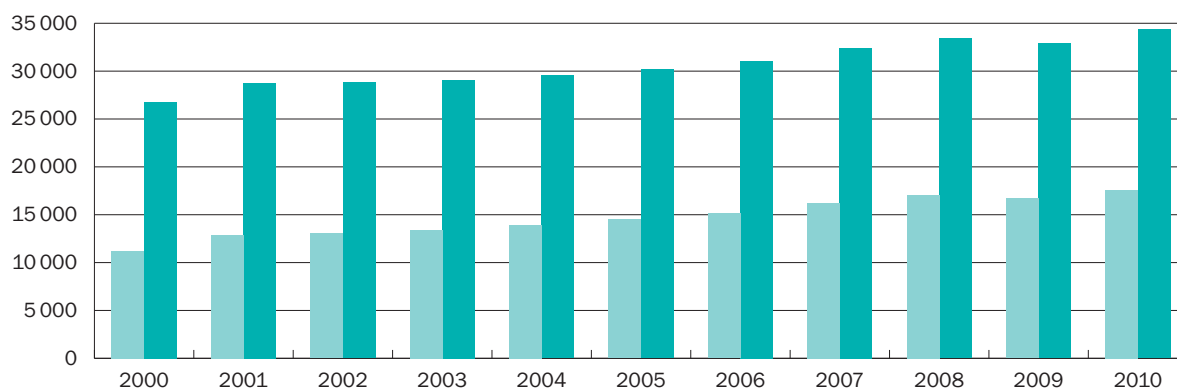

Beschäftigte	26 797	28 783	28 814	29 055	29 533	30 170	31 074	32 435	33 415	32 877	34 334
Zupendler	11 192	12 908	13 030	13 413	13 911	14 503	15 138	16 242	17 028	16 704	17 570

Erläuterung zur Grafik:

Bis 2009: Beschäftigte mit einem Beschäftigungsgrad von 15% und mehr.

Ab 2010: Beschäftigte mit einem Beschäftigungsgrad von 2% und mehr.

58.6% im Dienstleistungssektor beschäftigt

Die Zahl der Beschäftigten erhöhte sich im Sektor 2 (Industrie) um 288 Personen und im Sektor 3 (Dienstleistungen) um 187 Personen. Im Sektor 1 (Landwirtschaft) konnte ein Zugang von sechs Beschäftigten verzeichnet werden. Der Anteil der Beschäftigten im Dienstleistungssektor (Sektor 3) verringerte sich im Jahr 2010 von 58.9% auf 58.6%, obwohl die Zahl der Beschäftigten sich erhöhte. Im Sektor 2 (Industrie) wurde ein Anstieg von 40.3% auf 40.6% verzeichnet. Der Anteil des Sektors 1 (Landwirtschaft) lag unverändert bei 0.8%.

1.7% mehr Arbeitsplätze

Am 31. Dezember 2010 standen den 34 334 Beschäftigten insgesamt 35 700 Voll- und Teilzeitarbeitsplätze zur Verfügung. Daraus ergab sich ein Zuwachs von 1.7% oder 597 Arbeitsplätzen. Auf die Einwohner Liechtensteins entfielen 50.1% oder 17 895 aller Voll- und Teilzeitarbeitsplätze.

1.5% mehr Unternehmen

Die Anzahl der Unternehmen erhöhte sich im Jahr 2010 um 1.5% von 3 771 auf 3 827 Unternehmen. 86.3% der Unternehmen hatten weniger als 10 Beschäftigte, 11.4% zwischen 10 und 49 Beschäftigte und 2.3% 50 und mehr Beschäftigte.

3 Analyse der Beschäftigungs- und Arbeitsplätzestruktur

Für die Beschäftigungsstatistik 2010 wurde die Definition der Beschäftigten den europäischen Vorgaben angepasst, wonach Personen als Beschäftigte gelten, die eine Stunde und mehr pro Woche arbeiten, was einem Beschäftigungsgrad von 2% und mehr entspricht. Früher galten Personen als Beschäftigte, die mehr als sechs Stunden pro Woche arbeiteten, was einem Beschäftigungsgrad von 15% und mehr entsprach. Um konsistente Vergleiche mit dem Vorjahr zu ermöglichen, werden im Abschnitt „Einführung in die Ergebnisse“ die Angaben des Jahres 2009 gemäss der neuen Definition ausgewiesen (siehe auch Abschnitt „Methodik und Qualität“).

3.1 Beschäftigte

Zuwachs um 481 Personen auf 34 334 Beschäftigte

Von den 36 525 (36 315) Einwohnern Liechtensteins standen am 31. Dezember 2010 (2009) 18 280 (18 125) als Beschäftigte im Erwerbsleben. Nicht alle hatten jedoch ihren Arbeitsplatz im Inland. Es pendelten 1 516 (1 452) Einwohner zur Arbeit ins benachbarte Ausland. Andererseits waren in Liechtenstein im Ausland wohnhafte Zupendler tätig, deren Zahl sich zum Stichtag auf 17 570 (17 180) erhöhte. Somit betrug per 31. Dezember 2010 (2009) die Gesamtzahl der in Liechtenstein Beschäftigten 34 334 (33 853), was eine Zunahme von 481 Personen beziehungsweise 1.4% ergab. Im Vorjahr hatte sich erstmals in der seit dem Jahr 1993 anhaltende Wachstumsperiode die Beschäftigtenzahl um 1.6% verringert.

Tabelle 1

	2009	2010	Veränderung
Einwohner per 31.12.	36 315	36 525	0.6%
Erwerbstätige Einwohner per 31.12.	18 125	18 280	0.9%
davon Pendler ins Ausland	-1 452	-1 516	4.4%
Pendler aus dem Ausland	17 180	17 570	2.3%
Beschäftigte in Liechtenstein per 31.12.	33 853	34 334	1.4%

58.6% im Dienstleistungssektor beschäftigt

Der Anteil der Beschäftigten im Sektor 3 (Dienstleistungen) verringerte sich im Jahr 2010 von 58.9% auf 58.6%. Im Sektor 2 (Industrie) hingegen erhöhte sich der Anteil von 40.3% auf 40.6%. Der Anteil des Sektors 1 (Landwirtschaft) blieb unverändert bei 0.8%. Obwohl sich der Anteil des Sektors 3 verringerte, erhöhte sich die Zahl der Beschäftigten um 187 Personen. Im Sektor 2 (Industrie) betrug der Zuwachs 288 Personen und im Sektor 1 (Landwirtschaft) sechs Personen.

Tabelle 2

Wirtschaftssektor	2009		2010		Veränderung Beschäftigte
Sektor 1	266	0.8%	272	0.8%	6
Sektor 2	13 656	40.3%	13 944	40.6%	288
Sektor 3	19 931	58.9%	20 118	58.6%	187
Total	33 853	100.0%	34 334	100.0%	481

(Tabelle AST 1010 VZ+TZ)

40.2% der Beschäftigten waren Frauen

Der Anteil der Frauen verringerte sich im Jahr 2010 geringfügig von 40.3% auf 40.2%. Der Anteil der Männer erhöhte sich im Gegenzug von 59.7% auf 59.8%. Bei den Teilzeitbeschäftigten sank der Anteil der Frauen von 76.1% auf 75.8%.

Tabelle 3

Geschlecht	Beschäftigte		Vollzeit		Teilzeit	
	Anzahl	Anteil	Anzahl	Anteil	Anzahl	Anteil
Frauen	13 809	40.2%	7 528	28.9%	6 281	75.8%
Männer	20 525	59.8%	18 516	71.1%	2 009	24.2%
Total	34 334	100%	26 044	100%	8 290	100%

(Tabellen AST1010, AST1020)

Über ein Fünftel der Beschäftigten arbeitete Teilzeit

Per 31. Dezember 2010 (2009) arbeiteten 24.1% (23.6%) aller Beschäftigten oder 8 290 (7 974) Personen Teilzeit. Von den 13 809 (13 630) beschäftigten Frauen arbeiteten am Stichtag 6 281 (6 072) oder 45.5% (44.5%) Teilzeit; im Gegensatz zu den Männern, von denen nur 2 009 (1 902) oder 9.8% (9.4%) einer Teilzeitbeschäftigung nachgingen. Betrachtet man die Teilzeitbeschäftigten nach Sektoren, so fanden sich die meisten Teilzeitbeschäftigten im Sektor 3, nämlich 6 922 (6 679) Personen oder 83.5% (83.8%) aller Teilzeitbeschäftigten.

Tabelle 4

Wirtschaftssektoren	Beschäftigte		Männer		Frauen	
	Anzahl	Anteil	Anzahl	Anteil	Anzahl	Anteil
Sektor 1	272	0.8%	212	1.0%	60	0.4%
Vollzeit	231	0.7%	195	1.0%	36	0.3%
Teilzeit	41	0.1%	17	0.1%	24	0.2%
Sektor 2	13 944	40.6%	10 483	51.1%	3 461	25.1%
Vollzeit	12 617	36.7%	10 085	49.1%	2 532	18.3%
Teilzeit	1 327	3.9%	398	1.9%	929	6.7%
Sektor 3	20 118	58.6%	9 830	47.9%	10 288	74.5%
Vollzeit	13 196	38.4%	8 236	40.1%	4 960	35.9%
Teilzeit	6 922	20.2%	1 594	7.8%	5 328	38.6%
Total	34 334	100%	20 525	100%	13 809	100%
Vollzeit	26 044	75.9%	18 216	88.8%	7 528	54.5%
Teilzeit	8 290	24.1%	2 009	9.8%	6 281	45.5%

(Tabellen AST1010, AST1020)

Zupendler deutlich jünger

Nach Altersklassen betrachtet war bei den Zupendlern die Altersgruppe 41 bis 50 Jahre mit 29.0% am stärksten vertreten. Bei den gesamten Beschäftigten war ebenfalls die

Altersgruppe 41 bis 50 Jahre mit 28.2% am grössten. Bei den Zupendlern lag der Anteil der über Fünfzigjährigen mit 16.9% deutlich tiefer als bei den in Liechtenstein wohnhaften Erwerbstätigen mit 27.4%.

Tabelle 5

Altersklasse	Vollzeit und Teilzeitbeschäftigte					
	Gesamt		in Liechtenstein wohnhaft		Zupendler aus dem Ausland	
0 - 20 Jahre	1 710	5.0%	1 076	6.4%	634	3.6%
21 - 30 Jahre	6 721	19.6%	2 864	17.1%	3 857	22.0%
31 - 40 Jahre	8 671	25.3%	3 654	21.8%	5 017	28.6%
41 - 50 Jahre	9 671	28.2%	4 583	27.3%	5 088	29.0%
51 - 60 Jahre	6 028	17.6%	3 479	20.8%	2 549	14.5%
61+ Jahre	1 533	4.5%	1 108	6.6%	425	2.4%
Total	34 334	100%	16 764	100%	17 570	100%

(Tabelle AST 1030 VZ+TZ)

51.6% der Beschäftigten arbeiteten in Vaduz oder Schaan

Von den 34 334 Beschäftigten arbeiteten am 31. Dezember 2010 9 119 Personen oder 26.6% in Vaduz und 8 577 oder 25.0% in Schaan. Somit waren 51.6% aller in Liechtenstein Beschäftigten in den beiden Gemeinden Vaduz und Schaan erwerbstätig.

Am 31. Dezember 2010 waren 27 750 Personen oder 80.8% aller in Liechtenstein Beschäftigten ausserhalb ihrer Wohngemeinde tätig. Nach Vaduz pendelten 7 750 Personen und nach Schaan 7 200 Personen. Somit waren 53.9% aller Erwerbstätigen, die ausserhalb Ihres Wohnorts arbeiteten, in Vaduz oder Schaan tätig.

Tabelle 6

Arbeitsort	Voll- und Teilzeitbeschäftigte	Beschäftigte nicht in Arbeitsgemeinde wohnhaft			
		im Ganzen	Anteil	aus Liechtenstein	aus dem Ausland
Liechtenstein	34 334	27 750	80.8%	10 180	17 570
Vaduz	9 119	7 750	85.0%	3 800	3 950
Triesen	3 389	2 582	76.2%	1 138	1 444
Balzers	3 061	2 142	70.0%	590	1 552
Triesenberg	823	333	40.5%	144	189
Schaan	8 577	7 200	83.9%	2 419	4 781
Planken	71	37	52.1%	14	23
Eschen	3 735	3 139	84.0%	806	2 333
Mauren	1 988	1 512	76.1%	387	1 125
Gamprin	2 276	2 097	92.1%	570	1 527
Ruggell	1 094	864	79.0%	265	599
Schellenberg	201	94	46.8%	47	47

(Tabelle AST1040)

3.2 Arbeitsplätze

1.7% mehr Arbeitsplätze

Am 31. Dezember 2010 (2009) standen den 34 334 (33 853) Voll- und Teilzeitbeschäftigten insgesamt 35 700 (35 103) Voll- und Teilzeitarbeitsplätze zur Verfügung. Im Jahr 2010 erhöhte sich die Zahl der Arbeitsplätze um 597 respektive um 1.7%. Auf Einwohner Liechtensteins entfielen 50.1% (50.4%) oder 17 895 (17 699) Arbeitsplätze.

Im Jahr 2010 erhöhte sich der Ausländeranteil nach Staatsbürgerschaft von 66.7% auf 66.9%. Betrachtet man die Verteilung der Arbeitsplätze auf die Geschlechter, so entfielen 21 025 (20 688) oder 58.9% (58.9%) aller Arbeitsplätze auf Männer und 14 675 (14 415) oder 41.1% (41.1%) auf Frauen.

Tabelle 7

Verteilung der Arbeitsplätze	Voll- und Teilzeitarbeitsplätze		Vollzeitarbeitsplätze		Teilzeitarbeitsplätze	
Sektor 1	279	0.8%	229	0.9%	50	0.5%
Sektor 2	14 036	39.3%	12 585	48.8%	1 451	14.6%
Sektor 3	21 385	59.9%	12 961	50.3%	8 424	84.9%
Erwerbstätige Einwohner	17 895	50.1%	11 865	46.0%	6 030	60.8%
Zupendler aus dem Ausland	17 805	49.9%	13 910	54.0%	3 895	39.2%
Männer	21 025	58.9%	18 391	71.4%	2 634	26.5%
Frauen	14 675	41.1%	7 384	28.6%	7 291	73.5%
Liechtensteiner	11 815	33.1%	7 741	30.0%	4 074	41.0%
Ausländer	23 885	66.9%	18 034	70.0%	5 851	59.0%
Total	35 700	100%	25 775	100%	9 925	100%

(Tabellen AST1050, AST1060)

3.3 Arbeitsstätten

Tabelle 8

Mehr als ein Viertel aller Arbeitsstätten in Vaduz

Die 35 700 (35 103) Arbeitsplätze verteilten sich am 31. Dezember 2010 (2009) auf 4 318 (4 245) Arbeitsstätten. Die meisten Arbeitsstätten fanden sich in Vaduz (25.4%), Schaan (19.5%) und Triesen (12.6%). In diesen drei Gemeinden befanden sich 57.5% der Arbeitsstätten Liechtensteins.

Der Sektor 3 (Dienstleistungen) verfügte mit 3 619 (3 543) Arbeitsstätten über 83.8% (83.5%) aller Arbeitsstätten. Die Zahl der Arbeitsplätze pro Arbeitsstätte war in den drei Sektoren sehr unterschiedlich. Im zweiten Sektor gab es im Durchschnitt 23.9 Arbeitsplätze pro Arbeitsstätte, im dritten Sektor 5.9 und im ersten Sektor 2.5 Arbeitsplätze pro Arbeitsstätte.

Gemeinde	Voll- und Teilzeitarbeitsplätze		Arbeitsstätten	
Vaduz	9 522	26.7%	1 098	25.4%
Triesen	3 530	9.9%	544	12.6%
Balzers	3 183	8.9%	368	8.5%
Triesenberg	882	2.5%	191	4.4%
Schaan	8 905	24.9%	840	19.5%
Planken	78	0.2%	40	0.9%
Eschen	3 853	10.8%	428	9.9%
Mauren	2 069	5.8%	377	8.7%
Gamprin	2 314	6.5%	156	3.6%
Ruggell	1 146	3.2%	215	5.0%
Schellenberg	218	0.6%	61	1.4%
Sektor 1	279	0.8%	111	2.6%
Sektor 2	14 036	39.3%	588	13.6%
Sektor 3	21 385	59.9%	3 619	83.8%
Total	35 700	100%	4 318	100%

(Tabelle AST1070)

3.4 Unternehmen

3 827 Unternehmen in Liechtenstein

Als Unternehmen gelten alle privatrechtlichen Betriebe und öffentlich-rechtlichen Institutionen in Liechtenstein. Privathaushalte mit Angestellten werden nicht zu den Unternehmen gerechnet.

Am 31. Dezember 2010 waren von den insgesamt 3 827 (3 771) Unternehmen 3 151 (3 095) (82.3%) im Sektor 3 (Dienstleistungen), 578 (578) (15.1%) im Sektor 2 (Industrie) und 98 (98) (2.6%) im Sektor 1 (Landwirtschaft) angesiedelt. Im Vorjahresvergleich wurden lediglich im Dienstleistungssektor mehr Unternehmen registriert, nämlich 56 Unternehmen. In den beiden anderen Sektoren blieb die Zahl der Unternehmen unverändert.

86.3% oder 3 301 Unternehmen hatten weniger als 10 Beschäftigte. 97.7% der Unternehmen beschäftigten weniger als 50 Personen und 2.3% der Unternehmen hatten 50 und mehr Beschäftigte. In den 89 Unternehmen mit 50 und mehr Beschäftigten waren 18 525 Personen oder 52.4% aller Beschäftigten tätig.

Tabelle 9

Anzahl Unternehmen	2009	2010	Veränderung in % zum Vorjahr
Sektor 1	98	98	0.0%
Sektor 2	578	578	0.0%
Sektor 3	3 095	3 151	1.8%
Total	3 771	3 827	1.5%
Unternehmen nach Grössenklassen			
1 - 9 Beschäftigte	3 248	3 301	1.6%
10 - 49 Beschäftigte	428	437	2.1%
50 - 249 Beschäftigte	78	72	-7.7%
250+ Beschäftigte	17	17	0.0%
Anzahl der Beschäftigten bei den Unternehmen mit Sitz in Liechtenstein			
Sektor 1	227	241	6.2%
Sektor 2	13 781	14 065	2.1%
Sektor 3	20 727	21 014	1.4%
Total	34 735	35 320	1.7%
Durchschnittliche Anzahl Beschäftigter pro Unternehmen			
Sektor 1	2.3	2.5	6.2%
Sektor 2	23.8	24.3	2.1%
Sektor 3	6.7	6.7	-0.4%
Total	9.2	9.2	0.2%

(Tabelle UE nach Branchen und Grössenklassen)

3.5 Vollzeitäquivalente

1.8% weniger Vollzeitäquivalente

Am 31.12.2010 (2009) teilten sich die insgesamt 34 334 (33 853) beschäftigten Personen gesamthaft 35 700 (35 103) Arbeitsplätze und vereinten zusammen 29 896 (29 591) Vollzeitäquivalente auf sich. Im Jahr 2010 erhöhten sich die Vollzeitäquivalente um 1.0%. Im Vorjahr hingegen musste ein Rückgang von 1.8% verzeichnet werden.

Anteilmässig verteilten sich die Vollzeitäquivalente zu 0.8% auf den Sektor 1, 44.5% auf den Sektor 2 und 54.7% auf den Sektor 3. Die Teilzeitarbeit war überwiegend im Sektor 3 (Dienstleistungen) angesiedelt, deshalb war der Anteil dieses Sektors bei den Arbeitsplätzen mit 59.9% deutlich höher.

Zupendler stellten 52.2% der Vollzeitäquivalente

52.2% (51.7%) der Personalressourcen oder 15 616 (15 296) Vollzeitäquivalente wurden durch Zupendler aus dem Ausland abgedeckt. Der Ausländeranteil am Arbeitsplatz, in Vollzeitäquivalente umgerechnet, lag bei 68.5% (68.1%) oder 20 480 (20 157) Einheiten. Nach Geschlecht verteilten sich die beanspruchten Personalressourcen zu 65.1% (64.9%) auf Männer und zu 34.9% (35.1%) auf Frauen.

Tabelle 10

Verteilung der Personalressourcen	Vollzeitäquivalente	
Sektor 1	248	0.8%
Sektor 2	13 297	44.5%
Sektor 3	16 350	54.7%
Erwerbstätige Einwohner	14 279	47.8%
Zupendler aus dem Ausland	15 616	52.2%
Männer	19 450	65.1%
Frauen	10 445	34.9%
Liechtensteiner	9 416	31.5%
Ausländer	20 480	68.5%
Gemeinden		
Vaduz	7 771	26.0%
Triesen	2 927	9.8%
Balzers	2 682	9.0%
Triesenberg	688	2.3%
Schaan	7 536	25.2%
Planken	48	0.2%
Eschen	3 256	10.9%
Mauren	1 747	5.8%
Gamprin	2 144	7.2%
Ruggell	933	3.1%
Schellenberg	163	0.5%
Total	29 896	100%

(Werte auf ganze Zahlen gerundet)

(Tabellen AST1080, AST1090)

Verteilung VZÄ auf Wirtschaftssektoren

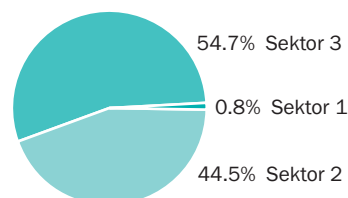

Verteilung VZÄ auf Männer und Frauen

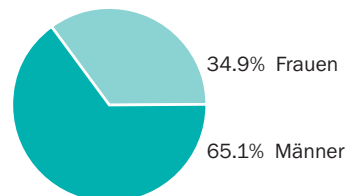

Verteilung VZÄ auf In- und Ausland

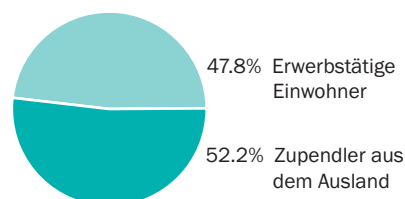

Verteilung VZÄ auf Liechtensteiner und Ausländer

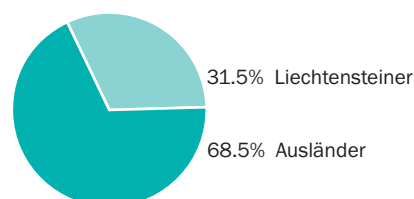

3.6 Auslandspendler

Zupendler in der Überzahl

Per 31. Dezember 2010 (2009) waren in Liechtenstein insgesamt 17 570 (17 180) Zupendler aus dem Ausland erwerbstätig. Das waren 51.2% (50.8%) aller in Liechtenstein Beschäftigten.

Anteil der Zupendler an den Beschäftigten

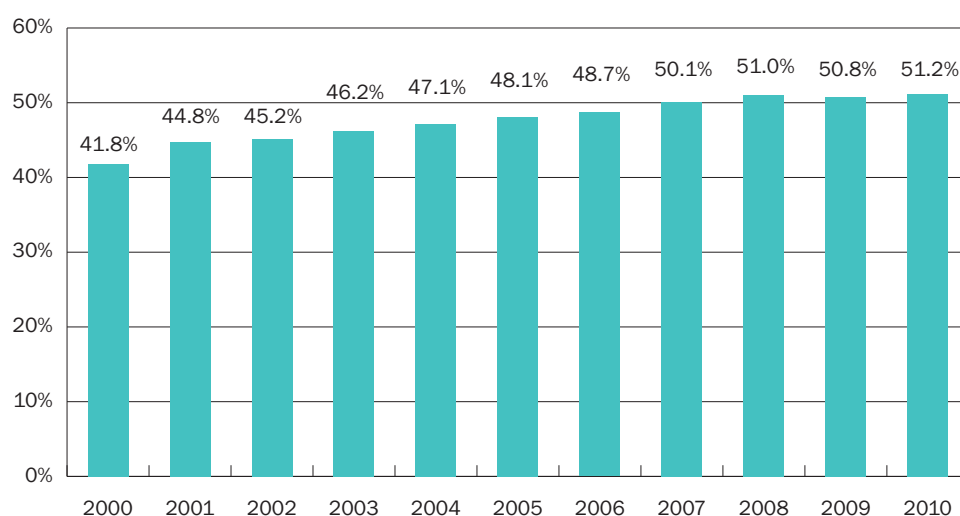

Erläuterung zur Grafik:

Bis 2009: Beschäftigte mit einem Beschäftigungsgrad von 15% und mehr.

Ab 2010: Beschäftigte mit einem Beschäftigungsgrad von 2% und mehr.

Zupendler nach Geschlecht und Wohnland

Tabelle 11

	Geschlecht			Wohnland			
	Total	Männer	Frauen	Schweiz	Österreich	Deutschland	Andere
31.12.2010	17 570	11 119	6 451	9 082	7 817	580	91
31.12.2009	16 704	10 669	6 035	8 631	7 470	552	51
31.12.2005	14 503	9 378	5 125	6 794	7 258	415	36
31.12.2000	11 192	7 425	3 767	4 762	6 136	213	81

(Tabelle AST2000)

Erläuterung zur Tabelle:

Bis 2009: Zupendler mit Beschäftigungsgrad 15% und mehr.

Ab 2010: Zupendler mit Beschäftigungsgrad 2% und mehr.

390 Zupendler mehr

Die Zupendler aus dem Ausland erhöhten sich im Jahr 2010 um 390 Personen oder 2.3%. Im Vorjahr hingegen musste ein Rückgang von 324 Zupendlern beziehungsweise ein Minus von 1.9% registriert werden. Die Zahl der Zupendler aus der Schweiz erhöhte sich im Jahre 2010 um 293 Personen und diejenige aus Österreich um 40 Personen. Die Zahl der Zupendler aus Deutschland erhöhte sich um 20 Personen.

Im Sektor 2 (Industrie) erhöhte sich die Zupendlerzahl deutlich von 8 441 auf 8 658. Im Dienstleistungssektor erhöhte sich die Anzahl der Zupendler im Jahr 2010 von 8 722 auf 8 893. Dadurch ergaben sich bei den Sektoranteilen Verschiebungen zu Gunsten des Industriesektors. Per 31. Dezember 2010 (2009) arbeiteten 49.3% (49.1%) im Industriesektor und 50.6% (50.8%) im Dienstleistungssektor.

4 781 Zupendler aus dem Ausland fanden in der Gemeinde Schaan, 3 950 in Vaduz, 2 333 in Eschen, 1 552 in Balzers und 1 527 in Gamprin ihren Arbeitsort. Zusammen beanspruchten diese fünf Gemeinden 80.5% der im Ausland wohnhaften Arbeitskräfte.

Der Begriff „Zupendler aus dem Ausland“ ist nicht gleichbedeutend mit Ausländer; so besaßen 504 oder 2.9% der beschäftigten Zupendler die liechtensteinische Staatsbürgerschaft.

1 516 in Liechtenstein wohnhafte Personen arbeiten im Ausland

Am Stichtag waren 945 (902) Männer und 571 (550) Frauen als so genannte Wegpendler registriert. Diese 1 516 (1 452) Personen waren in Liechtenstein wohnhaft und pendelten ins benachbarte Ausland zur Arbeit (Tabelle AST3010).

Tabelle 12

Zupendler aus dem Ausland	(Voll- und Teilzeit)	
	im Ganzen	in Prozent
Sektor 1	19	0.1%
Sektor 2	8 658	49.3%
Sektor 3	8 893	50.6%
Liechtensteiner	504	2.9%
Ausländer	17 066	97.1%
Arbeitsgemeinde		
Vaduz	3 950	22.5%
Triesen	1 444	8.2%
Balzers	1 552	8.8%
Triesenberg	189	1.1%
Schaan	4 781	27.2%
Planken	23	0.1%
Eschen	2 333	13.3%
Mauren	1 125	6.4%
Gamprin	1 527	8.7%
Ruggell	599	3.4%
Schellenberg	47	0.3%
Total	17 570	100%

(Tabellen AST2000, AST2010)

In Liechtenstein beschäftigte Zupendler nach Wohnland

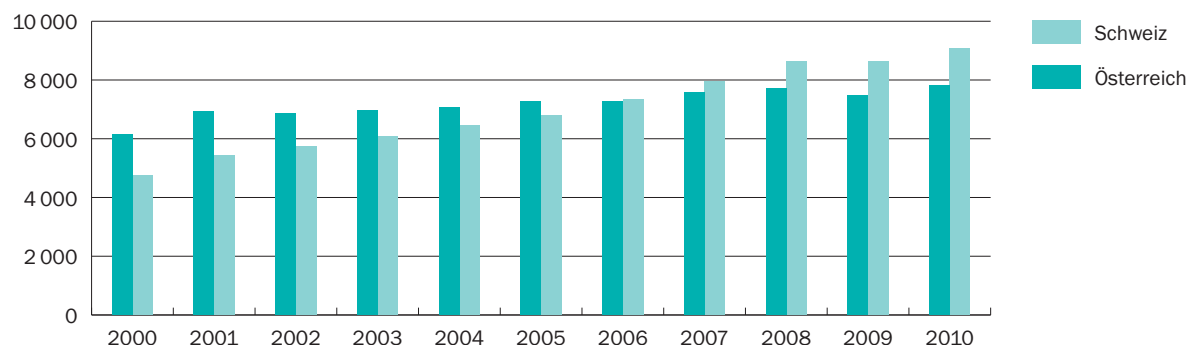

Erläuterung zur Grafik:

Bis 2009: Zupendler mit einem Beschäftigungsgrad von 15% und mehr.

Ab 2010: Zupendler mit einem Beschäftigungsgrad von 2% und mehr.

Übersicht Beschäftigung per 31. Dezember 2010

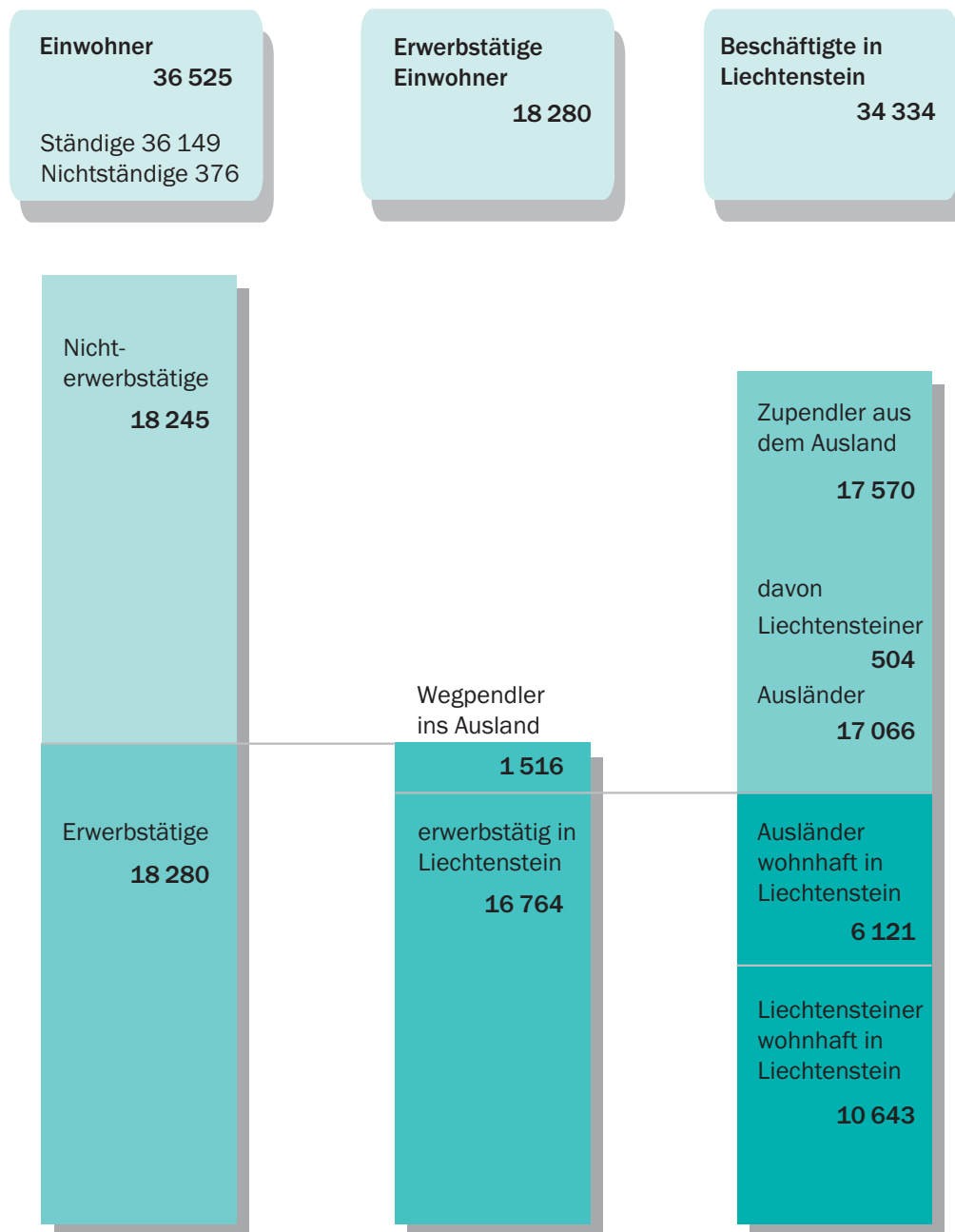

Die 10 bedeutendsten Wirtschaftszweige per 31.12.2010

nach Anzahl der bei den Unternehmen Beschäftigten

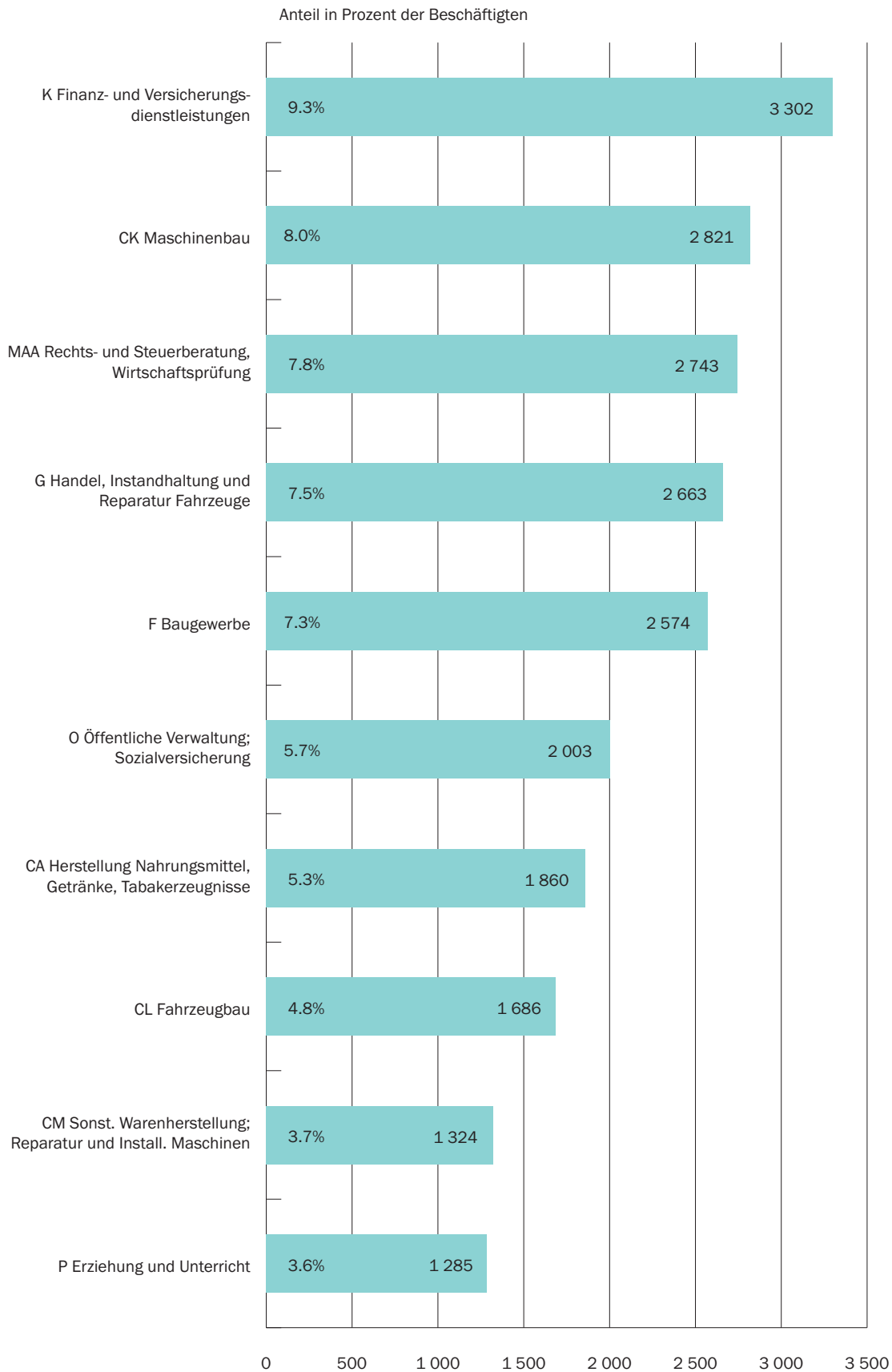

3.7 Arbeitsplätzedichte

Die Grafik über die Dichte der Arbeitsplätze zeigt die Anzahl Arbeitsplätze pro Hektar, wobei ein Hektar eine Fläche von 100 Metern mal 100 Metern darstellt. Verfügt ein Unternehmen über mehrere Arbeitsstätten in einer

Gemeinde, so wird in der Regel nur die Hauptarbeitsstätte in der jeweiligen Gemeinde im Unternehmensregister erfasst. Dabei werden alle Arbeitsplätze dieser Hauptarbeitsstätte zugeordnet.

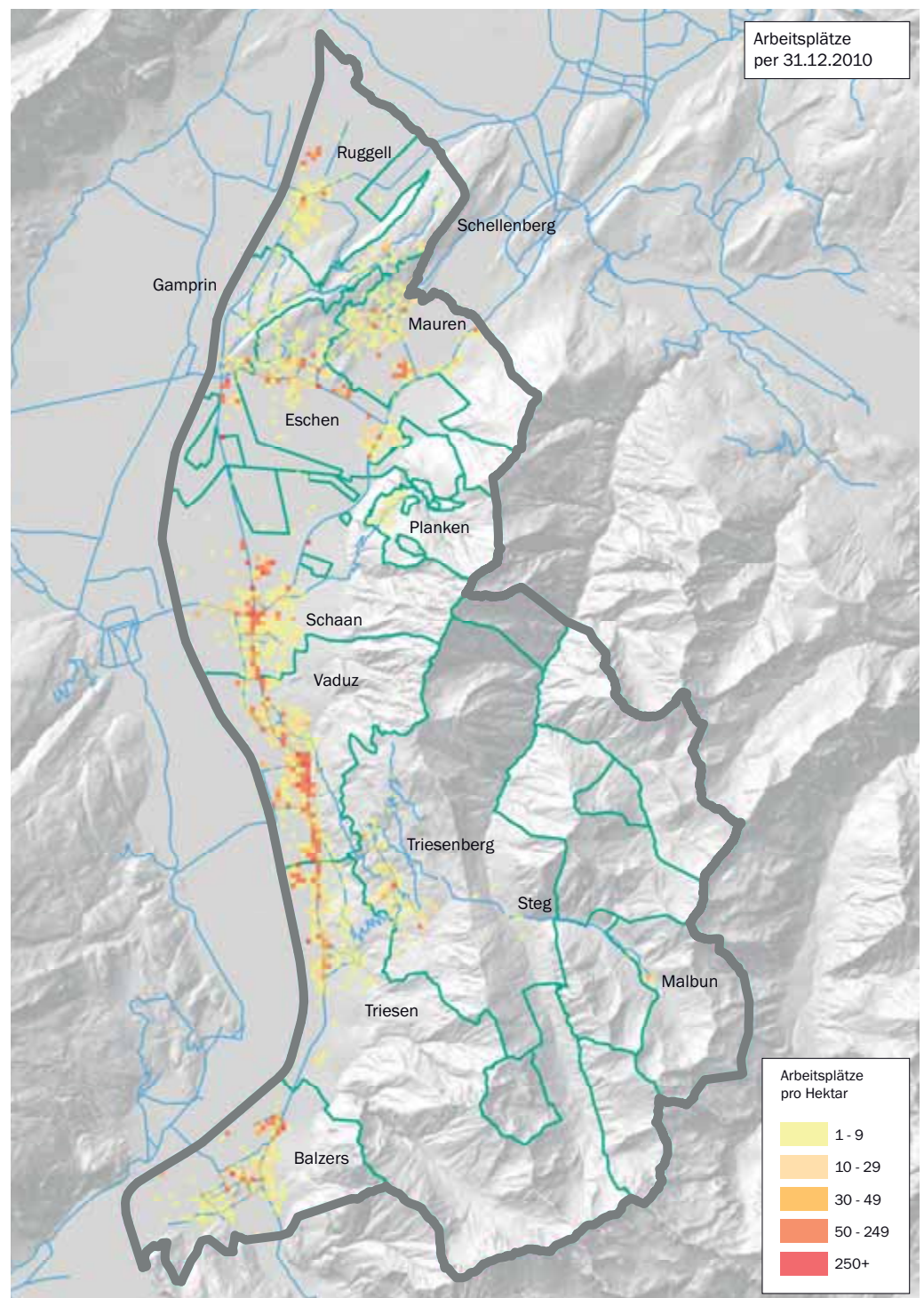

B Tabellenteil

1 Beschäftigte

Beschäftigte Voll- und Teilzeit (2% und mehr) nach Branche, Wohnsitz und Geschlecht

Stichtag: 31.12.2010 (804) Dezember / AST 1010 VZ+TZ

	Beschäftigte				Total
	Erwerbstätige Einwohner		Zupendler aus dem Ausland		
	Männer	Frauen	Männer	Frauen	
Sektor 1	199	54	13	6	272
A Land- u. Forstw., Fischerei	199	54	13	6	272
Sektor 2	3 912	1 374	6 571	2 087	13 944
B Bergbau, Gew. v. Steinen u. Erden	29	4	16	-	49
CA H.v. Nahrung, Getränken, Tabakerzgn.	344	198	937	362	1 841
CB H.v. Textilien, Bekleidung, Schuhen	11	32	13	25	81
CC H.v. Holzwaren, Papier, Druckerzgn.	199	55	146	37	437
CD-CF H.v. chem. u. pharmazeut. Erzgn.	11	16	59	17	103
CG H.v. Gummi-, Kunststoff-, Glas-, Keramikwa.	146	208	188	298	840
CH Metallerzeugung u. -bearb., Metallerzgn.	407	117	508	108	1 140
CI H.v. EDV-Geräten, elektron. u. opt. Erzgn.	92	40	251	91	474
CJ H.v. elektrischer Ausrüstungen	61	63	84	95	303
CK Maschinenbau	563	159	1 812	435	2 969
CL Fahrzeugbau	269	90	954	189	1 502
CM Sonst. Warenh.; Rep. u. Install. Maschinen	214	196	556	356	1 322
D-E Energie- u. Wasserversorg.; Abfallentsorg.	176	35	104	20	335
F Baugewerbe	1 390	161	943	54	2 548
Sektor 3	5 295	5 930	4 535	4 358	20 118
G Handel, Instandhalt. u. Rep. v. Fahrzeugen	697	605	689	550	2 541
H Verkehr u. Lagerei	296	185	479	100	1 060
I Gastgewerbe	212	364	118	223	917
JA Verlagswesen, audiovis. Medien u. Rundfunk	58	52	52	32	194
JB Telekommunikation	58	17	70	22	167
JC Informatik- u. Informations-Dienstl.	119	39	162	53	373
K Finanz- u. Versicherungsdienstl.	809	680	1 043	702	3 234
L Grundstücks- u. Wohnungswesen	26	34	19	12	91
MAA Rechts- u. Steuerberat., Wirtschaftsprüfung	624	791	482	703	2 600
MAB Verw. v. Unternehmen, Unternehmensberat.	165	84	142	114	505
MAC Architektur- u. Ing.büros; Werkstoffanalysen	333	114	277	92	816
MB-MC F&E; sonst. techn. Tätigkeiten	78	71	76	78	303
N Sonst. wirtschaftl. Dienstl.	224	293	322	313	1 152
O Öffentliche Verwaltung; Sozialversich.	817	631	153	134	1 735
P Erziehung u. Unterricht	252	488	198	248	1 186
QA Gesundheitswesen	138	553	70	311	1 072
QB Heime u. Sozialwesen	121	405	49	249	824
R Kunst, Unterhaltung u. Erholung	107	112	52	41	312
S Sonst. Dienstl.	126	324	39	138	627
T Private Haushalte mit Hauspersonal	16	88	9	233	346
U Exterritoriale Org.; Zollbehörden	19	-	34	10	63
Total	9 406	7 358	11 119	6 451	34 334

Beschäftigte Voll- und Teilzeit (15% und mehr) nach Branche, Wohnsitz und Geschlecht

Stichtag: 31.12.2010 (804) Dezember / AST 1010 VZ+TZ

	Beschäftigte				Total
	Erwerbstätige Einwohner		Zupendler aus dem Ausland		
	Männer	Frauen	Männer	Frauen	
Sektor 1	196	51	13	5	265
A Land- u. Forstw., Fischerei	196	51	13	5	265
Sektor 2	3 890	1 336	6 556	2 068	13 850
B Bergbau, Gew. v. Steinen u. Erden	29	4	16	-	49
CA H.v. Nahrung, Getränken, Tabakerzgn.	342	196	935	360	1 833
CB H.v. Textilien, Bekleidung, Schuhen	11	29	13	25	78
CC H.v. Holzwaren, Papier, Druckerzgn.	199	50	144	33	426
CD-CF H.v. chem. u. pharmazeut. Erzgn.	11	13	59	16	99
CG H.v. Gummi-, Kunststoff-, Glas-, Keramikwa.	146	208	188	298	840
CH Metallerzeugung u. -bearb., Metallerzgn.	403	111	508	107	1 129
CI H.v. EDV-Geräten, elektron. u. opt. Erzgn.	91	40	251	91	473
CJ H.v. elektrischer Ausrüstungen	61	63	84	94	302
CK Maschinenbau	562	157	1 812	433	2 964
CL Fahrzeugbau	267	89	954	189	1 499
CM Sonst. Warenh.; Rep. u. Install. Maschinen	211	193	556	352	1 312
D-E Energie- u. Wasserversorg.; Abfallentsorg.	173	32	104	20	329
F Baugewerbe	1 384	151	932	50	2 517
Sektor 3	5 167	5 560	4 361	4 083	19 171
G Handel, Instandhalt. u. Rep. v. Fahrzeugen	684	562	676	508	2 430
H Verkehr u. Lagerei	285	174	472	97	1 028
I Gastgewerbe	211	349	118	216	894
JA Verlagswesen, audiovis. Medien u. Rundfunk	56	50	48	32	186
JB Telekommunikation	58	17	69	22	166
JC Informatik- u. Informations-Dienstl.	116	34	154	49	353
K Finanz- u. Versicherungsdienstl.	803	670	1 030	694	3 197
L Grundstücks- u. Wohnungswesen	25	24	18	10	77
MAA Rechts- u. Steuerberat., Wirtschaftsprüfung	614	763	477	684	2 538
MAB Verw. v. Unternehmen, Unternehmensberat.	157	75	140	103	475
MAC Architektur- u. Ing.büros; Werkstoffanalysen	328	102	270	84	784
MB-MC F&E; sonst. techn. Tätigkeiten	76	67	74	73	290
N Sonst. wirtschaftl. Dienstl.	212	258	234	275	979
O Öffentliche Verwaltung; Sozialversich.	790	592	151	131	1 664
P Erziehung u. Unterricht	246	460	192	231	1 129
QA Gesundheitswesen	134	520	68	293	1 015
QB Heime u. Sozialwesen	120	373	49	244	786
R Kunst, Unterhaltung u. Erholung	103	101	46	37	287
S Sonst. Dienstl.	115	295	34	130	574
T Private Haushalte mit Hauspersonal	15	74	7	160	256
U Exterritoriale Org.; Zollbehörden	19	-	34	10	63
Total	9 253	6 947	10 930	6 156	33 286

Beschäftigte Vollzeit (90% und mehr) nach Branche, Wohnsitz und Geschlecht

Stichtag: 31.12.2010 (804) Dezember / AST 1010 VZ

	Beschäftigte				Total
	Erwerbstätige Einwohner		Zupendler aus dem Ausland		
	Männer	Frauen	Männer	Frauen	
Sektor 1	185	32	10	4	231
A Land- u. Forstw., Fischerei	185	32	10	4	231
Sektor 2	3 736	873	6 349	1 659	12 617
B Bergbau, Gew. v. Steinen u. Erden	28	1	15	-	44
CA H.v. Nahrung, Getränken, Tabakerzgn.	333	145	919	298	1 695
CB H.v. Textilien, Bekleidung, Schuhen	9	20	12	17	58
CC H.v. Holzwaren, Papier, Druckerzgn.	185	22	136	19	362
CD-CF H.v. chem. u. pharmazeut. Erzgn.	11	9	54	13	87
CG H.v. Gummi-, Kunststoff-, Glas-, Keramikwa.	141	138	183	242	704
CH Metallherzeugung u. -bearb., Metallherzgn.	380	57	495	69	1 001
CI H.v. EDV-Geräten, elektron. u. opt. Erzgn.	87	25	240	71	423
CJ H.v. elektrischer Ausrüstungen	61	51	83	84	279
CK Maschinenbau	536	110	1 772	352	2 770
CL Fahrzeugbau	263	76	935	174	1 448
CM Sonst. Warenh.; Rep. u. Install. Maschinen	199	142	535	282	1 158
D-E Energie- u. Wasserversorg.; Abfallentsorg.	165	14	92	11	282
F Baugewerbe	1 338	63	878	27	2 306
Sektor 3	4 544	2 721	3 692	2 239	13 196
G Handel, Instandhalt. u. Rep. v. Fahrzeugen	600	292	573	279	1 744
H Verkehr u. Lagerei	254	63	438	46	801
I Gastgewerbe	191	231	106	134	662
JA Verlagswesen, audiovis. Medien u. Rundfunk	46	30	37	20	133
JB Telekommunikation	53	12	67	16	148
JC Informatik- u. Informations-Dienstl.	107	8	129	18	262
K Finanz- u. Versicherungsdienstl.	764	421	935	504	2 624
L Grundstücks- u. Wohnungswesen	22	11	8	3	44
MAA Rechts- u. Steuerberat., Wirtschaftsprüfung	538	422	420	425	1 805
MAB Verw. v. Unternehmen, Unternehmensberat.	122	37	93	54	306
MAC Architektur- u. Ing.büros; Werkstoffanalysen	280	42	218	43	583
MB-MC F&E; sonst. techn. Tätigkeiten	66	39	59	39	203
N Sonst. wirtschaftl. Dienstl.	172	88	185	115	560
O Öffentliche Verwaltung; Sozialversich.	731	257	134	65	1 187
P Erziehung u. Unterricht	186	218	110	89	603
QA Gesundheitswesen	116	179	47	124	466
QB Heime u. Sozialwesen	97	166	36	114	413
R Kunst, Unterhaltung u. Erholung	77	31	32	16	156
S Sonst. Dienstl.	93	149	26	83	351
T Private Haushalte mit Hauspersonal	11	25	7	43	86
U Exterritoriale Org.; Zollbehörden	18	-	32	9	59
Total	8 465	3 626	10 051	3 902	26 044

Beschäftigte Teilzeit (50% bis 89%) nach Branche, Wohnsitz und Geschlecht

Stichtag: 31.12.2010 (804) Dezember / AST 1010 TZ1

	Beschäftigte				Total
	Erwerbstätige Einwohner		Zupendler aus dem Ausland		
	Männer	Frauen	Männer	Frauen	
Sektor 1	8	13	1	-	22
A Land- u. Forstw., Fischerei	8	13	1	-	22
Sektor 2	107	310	167	314	898
B Bergbau, Gew. v. Steinen u. Erden	1	1	1	-	3
CA H.v. Nahrung, Getränken, Tabakerzgn.	6	31	14	35	86
CB H.v. Textilien, Bekleidung, Schuhen	-	7	1	5	13
CC H.v. Holzwaren, Papier, Druckerzgn.	7	13	6	9	35
CD-CF H.v. chem. u. pharmazeut. Erzgn.	-	3	4	3	10
CG H.v. Gummi-, Kunststoff-, Glas-, Keramikwa.	4	63	5	48	120
CH Metallerzeugung u. -bearb., Metallerzgn.	17	35	10	27	89
CI H.v. EDV-Geräten, elektron. u. opt. Erzgn.	4	14	7	17	42
CJ H.v. elektrischer Ausrüstungen	-	8	1	6	15
CK Maschinenbau	18	32	35	69	154
CL Fahrzeugbau	4	9	18	14	45
CM Sonst. Warenh.; Rep. u. Install. Maschinen	7	35	19	60	121
D-E Energie- u. Wasserversorg.; Abfallentsorg.	6	14	10	7	37
F Baugewerbe	33	45	36	14	128
Sektor 3	386	1 707	439	1 155	3 687
G Handel, Instandhalt. u. Rep. v. Fahrzeugen	46	149	66	137	398
H Verkehr u. Lagerei	4	45	13	24	86
I Gastgewerbe	11	80	9	54	154
JA Verlagswesen, audiovis. Medien u. Rundfunk	5	10	9	7	31
JB Telekommunikation	5	5	1	3	14
JC Informatik- u. Informations-Dienstl.	8	16	17	12	53
K Finanz- u. Versicherungsdienstl.	29	180	67	133	409
L Grundstücks- u. Wohnungswesen	2	8	4	6	20
MAA Rechts- u. Steuerberat., Wirtschaftsprüfung	50	221	39	167	477
MAB Verw. v. Unternehmen, Unternehmensberat.	21	19	29	20	89
MAC Architektur- u. Ing.büros; Werkstoffanalysen	35	27	39	20	121
MB-MC F&E; sonst. techn. Tätigkeiten	8	18	13	24	63
N Sonst. wirtschaftl. Dienstl.	19	75	29	85	208
O Öffentliche Verwaltung; Sozialversich.	43	226	16	58	343
P Erziehung u. Unterricht	42	158	52	98	350
QA Gesundheitswesen	15	178	11	113	317
QB Heime u. Sozialwesen	14	144	11	102	271
R Kunst, Unterhaltung u. Erholung	14	43	6	13	76
S Sonst. Dienstl.	12	79	6	27	124
T Private Haushalte mit Hauspersonal	2	26	-	51	79
U Exterritoriale Org.; Zollbehörden	1	-	2	1	4
Total	501	2 030	607	1 469	4 607

Beschäftigte Teilzeit (2% bis 49%) nach Branche, Wohnsitz und Geschlecht

Stichtag: 31.12.2010 (804) Dezember / AST 1010 TZ2

	Beschäftigte				Total
	Erwerbstätige Einwohner		Zupendler aus dem Ausland		
	Männer	Frauen	Männer	Frauen	
Sektor 1	6	9	2	2	19
A Land- u. Forstw., Fischerei	6	9	2	2	19
Sektor 2	69	191	55	114	429
B Bergbau, Gew. v. Steinen u. Erden	-	2	-	-	2
CA H.v. Nahrung, Getränken, Tabakerzgn.	5	22	4	29	60
CB H.v. Textilien, Bekleidung, Schuhen	2	5	-	3	10
CC H.v. Holzwaren, Papier, Druckerzgn.	7	20	4	9	40
CD-CF H.v. chem. u. pharmazeut. Erzgn.	-	4	1	1	6
CG H.v. Gummi-, Kunststoff-, Glas-, Keramikwa.	1	7	-	8	16
CH Metallerzeugung u. -bearb., Metallerzgn.	10	25	3	12	50
CI H.v. EDV-Geräten, elektron. u. opt. Erzgn.	1	1	4	3	9
CJ H.v. elektrischer Ausrüstungen	-	4	-	5	9
CK Maschinenbau	9	17	5	14	45
CL Fahrzeugbau	2	5	1	1	9
CM Sonst. Warenh.; Rep. u. Install. Maschinen	8	19	2	14	43
D-E Energie- u. Wasserversorg.; Abfallentsorg.	5	7	2	2	16
F Baugewerbe	19	53	29	13	114
Sektor 3	365	1 502	404	964	3 235
G Handel, Instandhalt. u. Rep. v. Fahrzeugen	51	164	50	134	399
H Verkehr u. Lagerei	38	77	28	30	173
I Gastgewerbe	10	53	3	35	101
JA Verlagswesen, audiovis. Medien u. Rundfunk	7	12	6	5	30
JB Telekommunikation	-	-	2	3	5
JC Informatik- u. Informations-Dienstl.	4	15	16	23	58
K Finanz- u. Versicherungsdienstl.	16	79	41	65	201
L Grundstücks- u. Wohnungswesen	2	15	7	3	27
MAA Rechts- u. Steuerberat., Wirtschaftsprüfung	36	148	23	111	318
MAB Verw. v. Unternehmen, Unternehmensberat.	22	28	20	40	110
MAC Architektur- u. Ing.büros; Werkstoffanalysen	18	45	20	29	112
MB-MC F&E; sonst. techn. Tätigkeiten	4	14	4	15	37
N Sonst. wirtschaftl. Dienstl.	33	130	108	113	384
O Öffentliche Verwaltung; Sozialversich.	43	148	3	11	205
P Erziehung u. Unterricht	24	112	36	61	233
QA Gesundheitswesen	7	196	12	74	289
QB Heime u. Sozialwesen	10	95	2	33	140
R Kunst, Unterhaltung u. Erholung	16	38	14	12	80
S Sonst. Dienstl.	21	96	7	28	152
T Private Haushalte mit Hauspersonal	3	37	2	139	181
Total	440	1 702	461	1 080	3 683

Beschäftigte Voll- und Teilzeit (2% und mehr) nach Staatsbürgerschaft, Wohnsitz und Geschlecht

Stichtag: 31.12.2010 (804) Dezember / AST 1010 VZ+TZ 2

Staatsbürgerschaft	Beschäftigte				Total
	Erwerbstätige Einwohner		Zupendler aus dem Ausland		
	Männer	Frauen	Männer	Frauen	
Afghanistan	2	-	1	-	3
Ägypten	5	-	-	-	5
Angola	-	-	2	-	2
Argentinien	-	-	1	-	1
Armenien	4	1	-	-	5
Australien	-	-	3	-	3
Belarus	-	1	-	-	1
Belgien	7	4	9	2	22
Bosnien-Herzegowina	85	86	23	14	208
Brasilien	45	34	2	2	83
Bulgarien	-	3	5	-	8
Chile	1	1	1	2	5
China (Volksrepublik)	20	22	6	10	58
Costa Rica	-	-	-	1	1
Côte d'Ivoire	1	-	-	-	1
Dänemark	8	3	3	3	17
Deutschland	386	254	1877	572	3089
Dominikanische Rep.	8	26	1	-	35
Ecuador	1	-	1	-	2
El Salvador	-	-	1	-	1
Eritrea	1	-	-	-	1
Finnland	2	1	2	5	10
Frankreich	18	13	54	20	105
Griechenland	21	12	16	5	54
Grossbritannien	15	12	30	14	71
Guinea	-	1	-	-	1
Indien	3	1	11	1	16
Indonesien	1	-	1	-	2
Iran	-	1	1	1	3
Irland	3	1	9	3	16
Island	-	1	-	-	1
Israel	1	1	-	-	2
Italien	440	218	286	133	1077
Japan	2	4	1	6	13
Jordanien	1	-	-	-	1
Kambodscha	-	1	-	-	1
Kamerun	2	-	1	-	3
Kanada	1	2	5	1	9
Kasachstan	-	1	-	1	2
Kenia	-	2	-	-	2
Kirgisistan	-	-	1	-	1
Kolumbien	1	5	-	-	6
Kongo (Demokr. Rep.)	1	-	-	-	1
Korea (Republik)	1	-	2	-	3
Kosovo	80	64	17	3	164
Kroatien	38	37	31	10	116
Kuba	1	1	-	-	2

v

Staatsbürgerschaft	Beschäftigte				Total
	Erwerbstätige Einwohner		Zupendler aus dem Ausland		
	Männer	Frauen	Männer	Frauen	
Lettland	-	-	1	1	2
Libanon	-	-	1	-	1
Liechtenstein	5 968	4 675	246	258	11 147
Litauen	-	2	1	3	6
Luxemburg	2	1	3	2	8
Malaysia	-	1	-	1	2
Malta	-	1	-	-	1
Marokko	2	2	-	-	4
Mazedonien	34	19	39	21	113
Mexiko	2	4	3	2	11
Nepal	1	-	-	-	1
Neuseeland	-	-	1	-	1
Niederlande	19	14	30	7	70
Nigeria	1	-	1	-	2
Norwegen	1	3	2	-	6
Österreich	568	561	4 417	2 717	8 263
Pakistan	1	-	-	-	1
Paraguay	-	1	-	-	1
Peru	2	3	-	-	5
Philippinen	1	8	1	2	12
Polen	2	12	8	13	35
Portugal	200	178	81	57	516
Rumänien	-	4	1	5	10
Russland	4	7	4	9	24
Schweden	4	1	14	5	24
Schweiz	932	680	3 609	2 418	7 639
Senegal	1	-	-	-	1
Serbien	41	24	32	6	103
Serbien u. Montenegro	63	46	45	13	167
Singapur	-	-	1	-	1
Slowakei	3	15	12	23	53
Slowenien	6	18	9	5	38
Somalia	2	-	-	-	2
Spanien	137	98	41	25	301
Sri Lanka	2	2	6	-	10
Staatenlos	1	-	-	1	2
Südafrika	1	2	-	-	3
Syrien	-	-	2	1	3
Taiwan	-	1	-	-	1
Thailand	5	14	1	3	23
Trinidad und Tobago	1	-	-	-	1
Tschechien	1	3	12	8	24
Tunesien	5	1	-	-	6
Türkei	154	104	18	7	283
Ukraine	11	23	3	4	41
Ungarn	9	10	46	21	86
USA	11	5	23	3	42
Usbekistan	-	1	-	-	1
Venezuela	-	-	-	1	1
Vietnam	2	-	1	-	3
Total	9 406	7 358	11 119	6 451	34 334

Beschäftigte Voll- und Teilzeit (2% und mehr) nach Branche, Staatsbürgerschaft und Geschlecht

Stichtag: 31.12.2010 (804) Dezember / AST 1020 VZ+TZ

	Beschäftigte								Total
	Liechtensteiner				Ausländer				
	Liechtenstein		Schweiz		EWR Länder		Drittländer		
	Männer	Frauen	Männer	Frauen	Männer	Frauen	Männer	Frauen	
Sektor 1	139	35	22	7	8	4	43	14	272
A Land- u. Forstw., Fischerei	139	35	22	7	8	4	43	14	272
Sektor 2	2 202	772	2 072	735	5 508	1 694	701	260	13 944
B Bergbau, Gew. v. Steinen u. Erden	16	3	10	-	16	1	3	-	49
CA H.v. Nahrung, Getränken, Tabakerzgn.	78	77	173	91	896	336	134	56	1 841
CB H.v. Textilien, Bekleidung, Schuhen	6	22	6	11	7	22	5	2	81
CC H.v. Holzwaren, Papier, Druckerzgn.	161	39	76	26	91	25	17	2	437
CD-CF H.v. chem. u. pharmazeut. Erzgn.	6	12	21	8	43	13	-	-	103
CG H.v. Gummi-, Kunststoff-, Glas-, Keramikwa.	73	81	66	112	159	252	36	61	840
CH Metallerzeugung u. -bearb., Metallerzgn.	244	74	208	64	379	70	84	17	1 140
CI H.v. EDV-Geräten, elektron. u. opt. Erzgn.	65	24	176	69	95	31	7	7	474
CJ H.v. elektrischer Ausrüstungen	34	28	21	23	75	87	15	20	303
CK Maschinenbau	382	97	567	164	1 326	298	100	35	2 969
CL Fahrzeugbau	130	44	162	27	855	180	76	28	1 502
CM Sonst. Warenh.; Rep. u. Install. Maschinen	136	109	134	92	489	326	11	25	1 322
D-E Energie- u. Wasserversorg.; Abfallentsorg.	147	29	71	13	50	11	12	2	335
F Baugewerbe	724	133	381	35	1 027	42	201	5	2 548
Sektor 3	3 873	4 126	2 447	2 356	3 305	3 394	205	412	20 118
G Handel, Instandhalt. u. Rep. v. Fahrzeugen	468	400	365	311	498	398	55	46	2 541
H Verkehr u. Lagerei	185	128	145	64	403	80	42	13	1 060
I Gastgewerbe	69	118	29	67	205	330	27	72	917
JA Verlagswesen, audiovis. Medien u. Rundfunk	43	40	22	13	43	27	2	4	194
JB Telekommunikation	42	11	54	14	29	9	3	5	167
JC Informatik- u. Informations-Dienstl.	85	28	91	36	104	28	1	-	373
K Finanz- u. Versicherungsdienstl.	626	545	691	424	520	395	15	18	3 234
L Grundstücks- u. Wohnungswesen	17	25	11	9	16	12	1	-	91
MAA Rechts- u. Steuerberat., Wirtschaftsprüfung	467	589	353	417	284	464	2	24	2 600
MAB Verw. v. Unternehmen, Unternehmensberat.	83	51	71	44	152	100	1	3	505
MAC Architektur- u. Ing.büros; Werkstoffanalysen	270	93	130	41	204	67	6	5	816
MB-MC F&E; sonst. techn. Tätigkeiten	55	58	24	28	72	62	3	1	303
N Sonst. wirtschaftl. Dienstl.	166	113	100	139	266	263	14	91	1 152
O Öffentliche Verwaltung; Sozialversich.	777	537	99	79	91	138	3	11	1 735
P Erziehung u. Unterricht	180	390	89	125	176	202	5	19	1 186
QA Gesundheitswesen	94	391	21	212	88	229	5	32	1 072
QB Heime u. Sozialwesen	102	299	37	185	26	141	5	29	824
R Kunst, Unterhaltung u. Erholung	72	76	34	31	50	41	3	5	312
S Sonst. Dienstl.	63	201	25	85	65	156	12	20	627
T Private Haushalte mit Hauspersonal	8	33	4	22	13	252	-	14	346
U Exterritoriale Org.; Zollbehörden	1	-	52	10	-	-	-	-	63
Total	6 214	4 933	4 541	3 098	8 821	5 092	949	686	34 334

Beschäftigte Voll- und Teilzeit (15% und mehr) nach Branche, Staatsbürgerschaft und Geschlecht

Stichtag: 31.12.2010 (804) Dezember / AST 1020 VZ+TZ

	Beschäftigte								Total
	Liechtensteiner				Ausländer				
	Liechtenstein		Schweiz		EWR Länder		Drittländer		
	Männer	Frauen	Männer	Frauen	Männer	Frauen	Männer	Frauen	
Sektor 1	136	32	22	6	8	4	43	14	265
A Land- u. Forstw., Fischerei	136	32	22	6	8	4	43	14	265
Sektor 2	2 184	743	2 066	726	5 496	1 677	700	258	13 850
B Bergbau, Gew. v. Steinen u. Erden	16	3	10	-	16	1	3	-	49
CA H.v. Nahrung, Getränken, Tabakerzgn.	76	75	172	91	895	334	134	56	1 833
CB H.v. Textilien, Bekleidung, Schuhen	6	20	6	11	7	21	5	2	78
CC H.v. Holzwaren, Papier, Druckerzgn.	161	35	76	24	89	22	17	2	426
CD-CF H.v. chem. u. pharmazeut. Erzgn.	6	10	21	6	43	13	-	-	99
CG H.v. Gummi-, Kunststoff-, Glas-, Keramikwa.	73	81	66	112	159	252	36	61	840
CH Metallerzeugung u. -bearb., Metallerzgn.	241	68	208	64	378	69	84	17	1 129
CI H.v. EDV-Geräten, elektron. u. opt. Erzgn.	64	24	176	69	95	31	7	7	473
CJ H.v. elektrischer Ausrüstungen	34	28	21	22	75	87	15	20	302
CK Maschinenbau	381	95	567	163	1 326	297	100	35	2 964
CL Fahrzeugbau	128	43	162	27	855	180	76	28	1 499
CM Sonst. Warenh.; Rep. u. Install. Maschinen	135	108	133	91	488	321	11	25	1 312
D-E Energie- u. Wasserversorg.; Abfallentsorg.	144	27	71	12	50	11	12	2	329
F Baugewerbe	719	126	377	34	1 020	38	200	3	2 517
Sektor 3	3 782	3 885	2 408	2 242	3 137	3 139	201	377	19 171
G Handel, Instandhalt. u. Rep. v. Fahrzeugen	460	370	361	292	486	365	53	43	2 430
H Verkehr u. Lagerei	177	123	141	60	397	75	42	13	1 028
I Gastgewerbe	69	105	29	65	204	323	27	72	894
JA Verlagswesen, audiovis. Medien u. Rundfunk	41	39	22	13	40	27	1	3	186
JB Telekommunikation	42	11	54	14	28	9	3	5	166
JC Informatik- u. Informations-Dienstl.	83	24	90	32	96	27	1	-	353
K Finanz- u. Versicherungsdienstl.	620	539	688	419	510	390	15	16	3 197
L Grundstücks- u. Wohnungswesen	16	19	11	6	15	9	1	-	77
MAA Rechts- u. Steuerberat., Wirtschaftsprüfung	460	569	352	409	277	446	2	23	2 538
MAB Verw. v. Unternehmen, Unternehmensberat.	78	48	70	41	148	87	1	2	475
MAC Architektur- u. Ing.büros; Werkstoffanalysen	266	84	128	36	198	62	6	4	784
MB-MC F&E; sonst. techn. Tätigkeiten	53	55	24	26	70	58	3	1	290
N Sonst. wirtschaftl. Dienstl.	158	103	91	123	184	229	13	78	979
O Öffentliche Verwaltung; Sozialversich.	754	509	94	74	90	131	3	9	1 664
P Erziehung u. Unterricht	176	373	85	114	172	188	5	16	1 129
QA Gesundheitswesen	90	363	21	203	86	217	5	30	1 015
QB Heime u. Sozialwesen	101	275	37	179	26	135	5	28	786
R Kunst, Unterhaltung u. Erholung	71	67	32	31	43	35	3	5	287
S Sonst. Dienstl.	58	183	22	78	57	146	12	18	574
T Private Haushalte mit Hauspersonal	8	26	4	17	10	180	-	11	256
U Exterritoriale Org.; Zollbehörden	1	-	52	10	-	-	-	-	63
Total	6 102	4 660	4 496	2 974	8 641	4 820	944	649	33 286

Beschäftigte Vollzeit (90% und mehr) nach Branche, Staatsbürgerschaft und Geschlecht

Stichtag: 31.12.2010 (804) Dezember / AST 1020 VZ

	Beschäftigte								Total
	Liechtensteiner				Ausländer				
	Liechtenstein		Schweiz		EWR Länder		Drittländer		
	Männer	Frauen	Männer	Frauen	Männer	Frauen	Männer	Frauen	
Sektor 1	127	17	21	4	4	2	43	13	231
A Land- u. Forstw., Fischerei	127	17	21	4	4	2	43	13	231
Sektor 2	2 069	438	1 979	517	5 345	1 368	692	209	12 617
B Bergbau, Gew. v. Steinen u. Erden	16	-	9	-	15	1	3	-	44
CA H.v. Nahrung, Getränken, Tabakerzgn.	72	42	166	64	880	284	134	53	1 695
CB H.v. Textilien, Bekleidung, Schuhen	5	13	5	8	7	15	4	1	58
CC H.v. Holzwaren, Papier, Druckerzgn.	148	16	73	11	83	13	17	1	362
CD-CF H.v. chem. u. pharmazeut. Erzgn.	6	7	18	5	41	10	-	-	87
CG H.v. Gummi-, Kunststoff-, Glas-, Keramikwa.	68	50	63	86	157	204	36	40	704
CH Metallerzeugung u. -bearb., Metallerzgn.	226	36	201	33	366	46	82	11	1 001
CI H.v. EDV-Geräten, elektron. u. opt. Erzgn.	59	13	170	54	91	23	7	6	423
CJ H.v. elektrischer Ausrüstungen	34	20	20	18	75	78	15	19	279
CK Maschinenbau	365	67	545	124	1 299	241	99	30	2 770
CL Fahrzeugbau	124	31	157	24	842	169	75	26	1 448
CM Sonst. Warenh.; Rep. u. Install. Maschinen	126	74	129	64	469	266	10	20	1 158
D-E Energie- u. Wasserversorg.; Abfallentsorg.	137	13	62	4	46	7	12	1	282
F Baugewerbe	683	56	361	22	974	11	198	1	2 306
Sektor 3	3 347	1 904	2 108	1 233	2 606	1 635	175	188	13 196
G Handel, Instandhalt. u. Rep. v. Fahrzeugen	401	189	332	159	389	198	51	25	1 744
H Verkehr u. Lagerei	162	50	130	28	367	26	33	5	801
I Gastgewerbe	59	59	24	41	189	211	25	54	662
JA Verlagswesen, audiovis. Medien u. Rundfunk	35	24	16	10	32	15	-	1	133
JB Telekommunikation	38	9	53	8	26	7	3	4	148
JC Informatik- u. Informations-Dienstl.	76	5	75	14	84	7	1	-	262
K Finanz- u. Versicherungsdienstl.	588	334	637	302	459	277	15	12	2 624
L Grundstücks- u. Wohnungswesen	13	9	9	3	7	2	1	-	44
MAA Rechts- u. Steuerberat., Wirtschaftsprüfung	402	330	316	241	238	264	2	12	1 805
MAB Verw. v. Unternehmen, Unternehmensberat.	59	18	50	26	105	45	1	2	306
MAC Architektur- u. Ing.büros; Werkstoffanalysen	233	34	110	14	150	35	5	2	583
MB-MC F&E; sonst. techn. Tätigkeiten	48	29	18	17	56	32	3	-	203
N Sonst. wirtschaftl. Dienstl.	130	45	70	53	150	98	7	7	560
O Öffentliche Verwaltung; Sozialversich.	697	226	83	37	82	56	3	3	1 187
P Erziehung u. Unterricht	139	186	50	40	104	75	3	6	603
QA Gesundheitswesen	77	122	17	83	66	80	3	18	466
QB Heime u. Sozialwesen	79	134	32	90	17	42	5	14	413
R Kunst, Unterhaltung u. Erholung	57	20	17	10	32	14	3	3	156
S Sonst. Dienstl.	47	75	18	41	43	99	11	17	351
T Private Haushalte mit Hauspersonal	6	6	2	7	10	52	-	3	86
U Exterritoriale Org.; Zollbehörden	1	-	49	9	-	-	-	-	59
Total	5 543	2 359	4 108	1 754	7 955	3 005	910	410	26 044

Beschäftigte Teilzeit (50% bis 89%) nach Branche, Staatsbürgerschaft und Geschlecht

Stichtag: 31.12.2010 (804) Dezember / AST 1020 TZ1

	Beschäftigte								Total
	Liechtensteiner				Ausländer				
	Liechtenstein		Schweiz		EWR Länder		Drittländer		
	Männer	Frauen	Männer	Frauen	Männer	Frauen	Männer	Frauen	
Sektor 1	6	10	-	1	3	1	-	1	22
A Land- u. Forstw., Fischerei	6	10	-	1	3	1	-	1	22
Sektor 2	80	195	64	147	124	239	6	43	898
B Bergbau, Gew. v. Steinen u. Erden	-	1	1	-	1	-	-	-	3
CA H.v. Nahrung, Getränken, Tabakerzgn.	3	20	4	15	13	29	-	2	86
CB H.v. Textilien, Bekleidung, Schuhen	-	6	1	2	-	3	-	1	13
CC H.v. Holzwaren, Papier, Druckerzgn.	6	6	3	8	4	8	-	-	35
CD-CF H.v. chem. u. pharmazeut. Erzgn.	-	2	2	1	2	3	-	-	10
CG H.v. Gummi-, Kunststoff-, Glas-, Keramikwa.	4	27	3	20	2	43	-	21	120
CH Metallerzeugung u. -bearb., Metallerzgn.	10	20	5	21	10	17	2	4	89
CI H.v. EDV-Geräten, elektron. u. opt. Erzgn.	5	11	3	13	3	6	-	1	42
CJ H.v. elektrischer Ausrüstungen	-	6	1	2	-	6	-	-	15
CK Maschinenbau	12	18	17	32	23	46	1	5	154
CL Fahrzeugbau	4	8	5	2	12	11	1	2	45
CM Sonst. Warenh.; Rep. u. Install. Maschinen	6	26	4	19	15	46	1	4	121
D-E Energie- u. Wasserversorg.; Abfallentsorg.	5	12	8	5	3	3	-	1	37
F Baugewerbe	25	32	7	7	36	18	1	2	128
Sektor 3	276	1 212	196	620	345	936	8	94	3 687
G Handel, Instandhalt. u. Rep. v. Fahrzeugen	31	92	19	79	61	105	1	10	398
H Verkehr u. Lagerei	3	30	1	16	13	22	-	1	86
I Gastgewerbe	7	27	1	15	11	80	1	12	154
JA Verlagswesen, audiovis. Medien u. Rundfunk	4	8	4	3	6	6	-	-	31
JB Telekommunikation	4	2	-	3	2	2	-	1	14
JC Informatik- u. Informations-Dienstl.	6	12	12	9	7	7	-	-	53
K Finanz- u. Versicherungsdienstl.	27	145	36	82	33	84	-	2	409
L Grundstücks- u. Wohnungswesen	2	5	2	3	2	6	-	-	20
MAA Rechts- u. Steuerberat., Wirtschaftsprüfung	34	158	30	106	25	118	-	6	477
MAB Verw. v. Unternehmen, Unternehmensberat.	11	11	10	9	29	19	-	-	89
MAC Architektur- u. Ing.büros; Werkstoffanalysen	23	20	15	11	36	15	-	1	121
MB-MC F&E; sonst. techn. Tätigkeiten	4	17	5	6	12	18	-	1	63
N Sonst. wirtschaftl. Dienstl.	12	31	11	32	22	67	3	30	208
O Öffentliche Verwaltung; Sozialversich.	41	197	10	23	8	60	-	4	343
P Erziehung u. Unterricht	27	121	22	47	44	83	1	5	350
QA Gesundheitswesen	12	132	2	77	11	76	1	6	317
QB Heime u. Sozialwesen	14	99	3	62	8	74	-	11	271
R Kunst, Unterhaltung u. Erholung	7	34	7	10	6	11	-	1	76
S Sonst. Dienstl.	6	60	2	22	9	23	1	1	124
T Private Haushalte mit Hauspersonal	1	11	1	4	-	60	-	2	79
U Exterritoriale Org.; Zollbehörden	-	-	3	1	-	-	-	-	4
Total	362	1 417	260	768	472	1 176	14	138	4 607

Beschäftigte Teilzeit (2% bis 49%) nach Branche, Staatsbürgerschaft und Geschlecht

Stichtag: 31.12.2010 (804) Dezember / AST 1020 TZ2

	Beschäftigte								Total
	Liechtensteiner				Ausländer				
	Liechtenstein		Schweiz		EWR Länder		Drittländer		
	Männer	Frauen	Männer	Frauen	Männer	Frauen	Männer	Frauen	
Sektor 1	6	8	1	2	1	1	-	-	19
A Land- u. Forstw., Fischerei	6	8	1	2	1	1	-	-	19
Sektor 2	53	139	29	71	39	87	3	8	429
B Bergbau, Gew. v. Steinen u. Erden	-	2	-	-	-	-	-	-	2
CA H.v. Nahrung, Getränken, Tabakerzgn.	3	15	3	12	3	23	-	1	60
CB H.v. Textilien, Bekleidung, Schuhen	1	3	-	1	-	4	1	-	10
CC H.v. Holzwaren, Papier, Druckerzgn.	7	17	-	7	4	4	-	1	40
CD-CF H.v. chem. u. pharmazeut. Erzgn.	-	3	1	2	-	-	-	-	6
CG H.v. Gummi-, Kunststoff-, Glas-, Keramikwa.	1	4	-	6	-	5	-	-	16
CH Metallerzeugung u. -bearb., Metallerzgn.	8	18	2	10	3	7	-	2	50
CI H.v. EDV-Geräten, elektron. u. opt. Erzgn.	1	-	3	2	1	2	-	-	9
CJ H.v. elektrischer Ausrüstungen	-	2	-	3	-	3	-	1	9
CK Maschinenbau	5	12	5	8	4	11	-	-	45
CL Fahrzeugbau	2	5	-	1	1	-	-	-	9
CM Sonst. Warenh.; Rep. u. Install. Maschinen	4	9	1	9	5	14	-	1	43
D-E Energie- u. Wasserversorg.; Abfallentsorg.	5	4	1	4	1	1	-	-	16
F Baugewerbe	16	45	13	6	17	13	2	2	114
Sektor 3	250	1 010	143	503	354	823	22	130	3 235
G Handel, Instandhalt. u. Rep. v. Fahrzeugen	36	119	14	73	48	95	3	11	399
H Verkehr u. Lagerei	20	48	14	20	23	32	9	7	173
I Gastgewerbe	3	32	4	11	5	39	1	6	101
JA Verlagswesen, audiovis. Medien u. Rundfunk	4	8	2	-	5	6	2	3	30
JB Telekommunikation	-	-	1	3	1	-	-	-	5
JC Informatik- u. Informations-Dienstl.	3	11	4	13	13	14	-	-	58
K Finanz- u. Versicherungsdienstl.	11	66	18	40	28	34	-	4	201
L Grundstücks- u. Wohnungswesen	2	11	-	3	7	4	-	-	27
MAA Rechts- u. Steuerberat., Wirtschaftsprüfung	31	101	7	70	21	82	-	6	318
MAB Verw. v. Unternehmen, Unternehmensberat.	13	22	11	9	18	36	-	1	110
MAC Architektur- u. Ing.büros; Werkstoffanalysen	14	39	5	16	18	17	1	2	112
MB-MC F&E; sonst. techn. Tätigkeiten	3	12	1	5	4	12	-	-	37
N Sonst. wirtschaftl. Dienstl.	24	37	19	54	94	98	4	54	384
O Öffentliche Verwaltung; Sozialversich.	39	114	6	19	1	22	-	4	205
P Erziehung u. Unterricht	14	83	17	38	28	44	1	8	233
QA Gesundheitswesen	5	137	2	52	11	73	1	8	289
QB Heime u. Sozialwesen	9	66	2	33	1	25	-	4	140
R Kunst, Unterhaltung u. Erholung	8	22	10	11	12	16	-	1	80
S Sonst. Dienstl.	10	66	5	22	13	34	-	2	152
T Private Haushalte mit Hauspersonal	1	16	1	11	3	140	-	9	181
Total	309	1 157	173	576	394	911	25	138	3 683

Beschäftigte Voll- und Teilzeit (2% und mehr) nach Alter, Wohnsitz und Geschlecht

Stichtag: 31.12.2010 (804) Dezember / AST 1030 VZ+TZ

Alter	Beschäftigte				Total
	in Liechtenstein wohnhaft		Zupendler aus dem Ausland		
	Männer	Frauen	Männer	Frauen	
15	17	15	13	7	52
16	76	49	40	19	184
17	122	87	56	37	302
18	122	102	73	44	341
19	135	111	80	72	398
20	128	112	91	102	433
21	149	105	103	110	467
22	162	105	128	104	499
23	136	130	170	153	589
24	138	122	181	131	572
25	150	133	193	208	684
26	153	138	246	192	729
27	147	144	243	212	746
28	167	147	274	205	793
29	178	137	282	192	789
30	174	149	311	219	853
31	184	134	328	200	846
32	175	154	297	154	780
33	192	148	313	186	839
34	217	140	299	162	818
35	164	163	333	165	825
36	197	154	307	166	824
37	221	188	364	153	926
38	200	171	343	170	884
39	237	166	388	166	957
40	264	185	341	182	972
41	261	185	366	207	1019
42	260	240	371	173	1044
43	252	208	357	194	1011
44	248	205	365	190	1008
45	243	208	359	184	994
46	260	223	339	162	984
47	217	232	324	145	918
48	264	209	325	164	962
49	226	189	313	146	874
50	252	201	258	146	857

v
v

Alter	Beschäftigte				Total
	in Liechtenstein wohnhaft		Zupendler aus dem Ausland		
	Männer	Frauen	Männer	Frauen	
51	228	186	269	129	812
52	223	181	217	123	744
53	220	178	194	100	692
54	214	164	154	118	650
55	201	159	174	82	616
56	189	140	175	89	593
57	204	123	125	87	539
58	170	145	123	60	498
59	190	120	139	58	507
60	152	92	89	44	377
61	130	71	72	34	307
62	102	66	59	32	259
63	94	53	46	23	216
64	65	39	29	7	140
65	45	27	17	8	97
66	44	26	15	7	92
67	56	20	6	4	86
68	29	15	4	6	54
69	41	10	14	3	68
70	29	12	6	2	49
71	17	7	3	5	32
72	15	4	4	5	28
73	12	8	5	1	26
74	9	3	-	-	12
75	10	2	-	1	13
76	9	6	1	-	16
77	7	6	2	-	15
78	3	3	-	-	6
79	4	-	1	-	5
80	4	-	1	-	5
81	-	-	-	1	1
82	2	-	1	-	3
84	-	2	-	-	2
86	-	1	-	-	1
Total	9 406	7 358	11 119	6 451	34 334

Beschäftigte Vollzeit (90% und mehr) nach Alter, Wohnsitz und Geschlecht

Stichtag: 31.12.2010 (804) Dezember / AST 1030 VZ

Alter	Beschäftigte				Total
	in Liechtenstein wohnhaft		Zupendler aus dem Ausland		
	Männer	Frauen	Männer	Frauen	
15	15	14	13	7	49
16	76	46	39	18	179
17	121	85	55	37	298
18	118	91	72	40	321
19	127	99	74	64	364
20	120	91	84	97	392
21	139	75	90	92	396
22	142	84	110	90	426
23	118	96	143	121	478
24	120	94	170	116	500
25	134	98	171	177	580
26	139	106	217	164	626
27	135	105	224	180	644
28	148	98	256	174	676
29	170	95	260	150	675
30	160	104	300	166	730
31	170	86	300	144	700
32	168	79	268	101	616
33	181	80	288	123	672
34	203	78	277	95	653
35	153	74	316	105	648
36	194	80	289	93	656
37	212	88	336	87	723
38	193	73	315	89	670
39	224	64	361	78	727
40	247	83	315	93	738
41	247	65	332	104	748
42	248	88	344	85	765
43	235	72	317	80	704
44	230	83	345	80	738
45	231	80	330	81	722
46	245	87	307	67	706
47	203	79	294	70	646
48	246	70	289	68	673
49	213	72	284	71	640
50	225	75	228	58	586

v

v

Alter	Beschäftigte				Total
	in Liechtenstein wohnhaft		Zupendler aus dem Ausland		
	Männer	Frauen	Männer	Frauen	
51	218	65	248	60	591
52	207	75	196	51	529
53	205	70	172	39	486
54	195	72	129	54	450
55	186	68	147	37	438
56	167	50	151	36	404
57	176	42	106	51	375
58	153	52	112	23	340
59	166	45	117	28	356
60	119	41	76	20	256
61	109	21	61	14	205
62	71	22	44	12	149
63	63	14	37	6	120
64	36	12	16	3	67
65	21	7	4	1	33
66	15	8	5	-	28
67	32	4	4	1	41
68	7	6	2	-	15
69	16	1	6	-	23
70	9	4	-	-	13
71	7	1	-	1	9
72	3	1	-	-	4
73	9	2	3	-	14
74	4	-	-	-	4
75	6	1	-	-	7
76	3	2	-	-	5
77	4	1	1	-	6
78	2	1	-	-	3
79	2	-	-	-	2
80	2	-	-	-	2
82	2	-	1	-	3
86	-	1	-	-	1
Total	8 465	3 626	10 051	3 902	26 044

Beschäftigte Teilzeit (50% bis 89%) nach Alter, Wohnsitz und Geschlecht

Stichtag: 31.12.2010 (804) Dezember / AST 1030 TZ1

Alter	Beschäftigte				Total
	in Liechtenstein wohnhaft		Zupendler aus dem Ausland		
	Männer	Frauen	Männer	Frauen	
15	1	1	-	-	2
16	-	-	-	1	1
17	1	1	-	-	2
18	1	4	1	2	8
19	4	5	2	5	16
20	3	12	3	1	19
21	5	13	9	9	36
22	12	8	7	6	33
23	7	20	16	20	63
24	8	16	5	12	41
25	7	20	18	21	66
26	6	22	20	23	71
27	7	21	11	20	59
28	11	24	15	18	68
29	3	19	16	27	65
30	9	24	7	36	76
31	9	25	17	27	78
32	4	43	21	31	99
33	11	44	12	37	104
34	3	27	14	34	78
35	8	37	8	28	81
36	2	36	12	52	102
37	5	53	21	37	116
38	4	48	19	48	119
39	8	65	15	56	144
40	14	51	16	47	128
41	10	51	20	58	139
42	7	79	16	46	148
43	16	72	18	69	175
44	12	73	8	63	156
45	9	78	17	64	168
46	12	75	22	49	158
47	11	83	14	45	153
48	11	83	18	58	170
49	8	77	19	46	150
50	21	75	14	53	163

v

v

Alter	Beschäftigte				Total
	in Liechtenstein wohnhaft		Zupendler aus dem Ausland		
	Männer	Frauen	Männer	Frauen	
51	7	84	14	39	144
52	11	66	12	34	123
53	8	63	10	42	123
54	12	49	15	38	114
55	12	53	19	29	113
56	14	58	14	35	121
57	18	56	11	21	106
58	11	52	8	21	92
59	15	39	10	16	80
60	19	26	9	12	66
61	8	22	4	10	44
62	12	25	9	10	56
63	13	16	2	5	36
64	14	8	4	1	27
65	9	5	5	4	23
66	10	5	1	1	17
67	7	2	-	1	10
68	7	4	1	-	12
69	5	1	4	-	10
70	6	2	1	-	9
71	1	4	-	-	5
72	4	-	1	1	6
73	1	2	2	-	5
74	2	-	-	-	2
75	3	-	-	-	3
77	1	1	-	-	2
78	-	1	-	-	1
80	1	-	-	-	1
84	-	1	-	-	1
Total	501	2 030	607	1 469	4 607

Beschäftigte Teilzeit (2% bis 49%) nach Alter, Wohnsitz und Geschlecht

Stichtag: 31.12.2010 (804) Dezember / AST 1030 TZ2

Alter	Beschäftigte				Total
	in Liechtenstein wohnhaft		Zupendler aus dem Ausland		
	Männer	Frauen	Männer	Frauen	
15	1	-	-	-	1
16	-	3	1	-	4
17	-	1	1	-	2
18	3	7	-	2	12
19	4	7	4	3	18
20	5	9	4	4	22
21	5	17	4	9	35
22	8	13	11	8	40
23	11	14	11	12	48
24	10	12	6	3	31
25	9	15	4	10	38
26	8	10	9	5	32
27	5	18	8	12	43
28	8	25	3	13	49
29	5	23	6	15	49
30	5	21	4	17	47
31	5	23	11	29	68
32	3	32	8	22	65
33	-	24	13	26	63
34	11	35	8	33	87
35	3	52	9	32	96
36	1	38	6	21	66
37	4	47	7	29	87
38	3	50	9	33	95
39	5	37	12	32	86
40	3	51	10	42	106
41	4	69	14	45	132
42	5	73	11	42	131
43	1	64	22	45	132
44	6	49	12	47	114
45	3	50	12	39	104
46	3	61	10	46	120
47	3	70	16	30	119
48	7	56	18	38	119
49	5	40	10	29	84
50	6	51	16	35	108

v

v

Alter	Beschäftigte				Total
	in Liechtenstein wohnhaft		Zupendler aus dem Ausland		
	Männer	Frauen	Männer	Frauen	
51	3	37	7	30	77
52	5	40	9	38	92
53	7	45	12	19	83
54	7	43	10	26	86
55	3	38	8	16	65
56	8	32	10	18	68
57	10	25	8	15	58
58	6	41	3	16	66
59	9	36	12	14	71
60	14	25	4	12	55
61	13	28	7	10	58
62	19	19	6	10	54
63	18	23	7	12	60
64	15	19	9	3	46
65	15	15	8	3	41
66	19	13	9	6	47
67	17	14	2	2	35
68	15	5	1	6	27
69	20	8	4	3	35
70	14	6	5	2	27
71	9	2	3	4	18
72	8	3	3	4	18
73	2	4	-	1	7
74	3	3	-	-	6
75	1	1	-	1	3
76	6	4	1	-	11
77	2	4	1	-	7
78	1	1	-	-	2
79	2	-	1	-	3
80	1	-	1	-	2
81	-	-	-	1	1
84	-	1	-	-	1
Total	440	1 702	461	1 080	3 683

Beschäftigte Voll- und Teilzeit (2% und mehr) nach Wohnsitz und Arbeitsort

Stichtag: 31.12.2010 (804) Dezember / AST 1040 VZ+TZ

Wohnsitz	Arbeitsort												Total
	Vaduz	Triesen	Balzers	Triesenberg	Schaan	Planken	Eschen	Mauren	Gamprin	Ruggell	Schellenberg	Liechtenstein	
Liechtenstein	5 169	1 945	1 509	634	3 796	48	1 402	863	749	495	154	16 764	
Vaduz	1 369	252	103	29	434	3	91	23	60	22	3	2 389	
Triesen	734	807	168	46	334	1	56	35	58	25	3	2 267	
Balzers	548	220	919	22	221	-	43	31	28	23	1	2 056	
Triesenberg	411	153	58	490	168	2	36	22	19	13	1	1 373	
Schaan	705	185	90	15	1 377	5	100	67	85	44	2	2 675	
Planken	40	9	6	-	61	34	12	6	6	2	-	176	
Eschen	431	109	50	11	392	-	596	113	125	38	12	1 877	
Mauren	385	98	55	6	380	2	268	476	102	48	12	1 832	
Gamprin	195	47	22	8	148	-	69	39	179	33	5	745	
Ruggell	252	47	28	6	175	-	69	32	58	230	8	905	
Schellenberg	99	18	10	1	106	1	62	19	29	17	107	469	
Schweiz	2 535	863	1 327	107	2 300	8	699	328	693	206	16	9 082	
Österreich	1 308	535	210	53	2 349	13	1 529	638	783	372	27	7 817	
Deutschland	79	41	12	22	117	-	102	138	49	18	2	580	
Andere	28	5	3	7	15	2	3	21	2	3	2	91	
Total	9 119	3 389	3 061	823	8 577	71	3 735	1 988	2 276	1 094	201	34 334	

Beschäftigte Voll- und Teilzeit (15% und mehr) nach Wohnsitz und Arbeitsort

Stichtag: 31.12.2010 (804) Dezember / AST 1040 VZ+TZ

Wohnsitz	Arbeitsort											Total
	Vaduz	Triesen	Balzers	Triesenberg	Schaan	Planken	Eschen	Mauren	Gamprin	Ruggell	Schellenberg	
Liechtenstein	5028	1892	1427	607	3640	48	1368	833	738	471	148	16200
Vaduz	1330	248	98	27	414	3	90	23	59	22	3	2317
Triesen	710	776	157	45	323	1	53	34	58	25	3	2185
Balzers	533	215	870	22	217	-	41	31	28	23	1	1981
Triesenberg	398	147	57	467	165	2	36	22	18	13	1	1326
Schaan	692	182	85	14	1298	5	98	66	85	40	2	2567
Planken	39	9	5	-	61	34	12	5	6	2	-	173
Eschen	421	107	48	11	381	-	578	111	125	38	12	1832
Mauren	375	96	50	6	371	2	266	454	99	47	12	1778
Gamprin	192	47	20	8	143	-	66	37	176	32	5	726
Ruggell	243	47	28	6	163	-	67	32	56	212	7	861
Schellenberg	95	18	9	1	104	1	61	18	28	17	102	454
Schweiz	2500	851	1299	106	2268	6	687	321	689	199	15	8941
Österreich	1244	518	203	51	2282	8	1418	614	773	361	22	7494
Deutschland	71	40	12	22	114	-	99	138	49	18	2	565
Andere	28	5	3	7	12	2	1	21	2	3	2	86
Total	8871	3306	2944	793	8316	64	3573	1927	2251	1052	189	33286

Beschäftigte Vollzeit (90% und mehr) nach Wohnsitz und Arbeitsort

Stichtag: 31.12.2010 (804) Dezember / AST 1040 VZ

Wohnsitz	Arbeitsort												Total
	Vaduz	Triesen	Balzers	Triesenberg	Schaan	Planken	Eschen	Mauren	Gamprin	Ruggell	Schellenberg	Liechtenstein	
Liechtenstein	3 669	1 379	1 065	450	2 739	27	1 007	661	636	351	107	12 091	
Vaduz	953	180	74	24	321	1	71	18	51	14	3	1 710	
Triesen	534	557	125	31	255	1	45	28	51	20	2	1 649	
Balzers	388	158	632	20	170	-	30	27	24	13	-	1 462	
Triesenberg	297	105	46	347	129	2	30	20	14	10	1	1 001	
Schaan	505	130	65	10	950	2	78	54	77	32	1	1 904	
Planken	19	5	4	-	45	20	8	2	4	1	-	108	
Eschen	320	81	34	5	282	-	409	90	110	31	8	1 370	
Mauren	270	77	39	5	291	1	196	353	92	36	8	1 368	
Gamprin	135	31	19	3	104	-	48	32	141	24	3	540	
Ruggell	183	41	20	4	118	-	49	26	45	157	4	647	
Schellenberg	65	14	7	1	74	-	43	11	27	13	77	332	
Schweiz	1 919	681	1 113	84	1 933	5	599	264	621	158	13	7 390	
Österreich	838	400	179	25	1 872	3	1 189	491	717	288	16	6 018	
Deutschland	48	35	10	20	108	-	94	126	46	13	1	501	
Andere	12	5	1	7	2	-	-	14	1	2	-	44	
Total	6 486	2 500	2 368	586	6 654	35	2 889	1 556	2 021	812	137	26 044	

Beschäftigte Teilzeit (50% bis 89%) nach Wohnsitz und Arbeitsort

Stichtag: 31.12.2010 (804) Dezember / AST 1040 TZ1

Wohnsitz	Arbeitsort												Total
	Vaduz	Triesen	Balzers	Triesenberg	Schaan	Planken	Eschen	Mauren	Gamprin	Ruggell	Schellenberg	Liechtenstein	
Liechtenstein	895	323	218	89	537	9	230	92	55	62	21	2 531	
Vaduz	248	43	16	2	61	1	13	2	6	5	-	397	
Triesen	118	129	17	10	44	-	6	3	3	2	1	333	
Balzers	102	47	142	1	31	-	8	2	2	4	-	339	
Triesenberg	68	23	5	66	19	-	3	1	1	3	-	189	
Schaan	130	33	14	2	206	1	12	11	5	4	1	419	
Planken	15	2	-	-	13	6	2	1	-	1	-	40	
Eschen	56	19	9	3	58	-	104	16	7	4	3	279	
Mauren	72	12	9	1	47	1	48	49	3	10	-	252	
Gamprin	31	11	1	2	22	-	14	4	20	4	1	110	
Ruggell	38	3	3	2	17	-	8	2	7	23	1	104	
Schellenberg	17	1	2	-	19	-	12	1	1	2	14	69	
Schweiz	395	111	124	14	226	1	55	33	49	25	-	1 033	
Österreich	267	83	20	17	268	2	154	74	34	43	5	967	
Deutschland	16	4	2	1	5	-	-	8	2	4	1	43	
Andere	13	-	2	-	7	2	-	7	-	-	2	33	
Total	1 586	521	366	121	1 043	14	439	214	140	134	29	4 607	

Beschäftigte Teilzeit (2% bis 49%) nach Wohnsitz und Arbeitsort

Stichtag: 31.12.2010 (804) Dezember / AST 1040 TZ2

Wohnsitz	Arbeitsort												Total
	Vaduz	Triesen	Balzers	Triesenberg	Schaan	Planken	Eschen	Mauren	Gamprin	Ruggell	Schellenberg	Liechtenstein	
Liechtenstein	605	243	226	95	520	12	165	110	58	82	26	2 142	
Vaduz	168	29	13	3	52	1	7	3	3	3	-	282	
Triesen	82	121	26	5	35	-	5	4	4	3	-	285	
Balzers	58	15	145	1	20	-	5	2	2	6	1	255	
Triesenberg	46	25	7	77	20	-	3	1	4	-	-	183	
Schaan	70	22	11	3	221	2	10	2	3	8	-	352	
Planken	6	2	2	-	3	8	2	3	2	-	-	28	
Eschen	55	9	7	3	52	-	83	7	8	3	1	228	
Mauren	43	9	7	-	42	-	24	74	7	2	4	212	
Gamprin	29	5	2	3	22	-	7	3	18	5	1	95	
Ruggell	31	3	5	-	40	-	12	4	6	50	3	154	
Schellenberg	17	3	1	-	13	1	7	7	1	2	16	68	
Schweiz	221	71	90	9	141	2	45	31	23	23	3	659	
Österreich	203	52	11	11	209	8	186	73	32	41	6	832	
Deutschland	15	2	-	1	4	-	8	4	1	1	-	36	
Andere	3	-	-	-	6	-	3	-	1	1	-	14	
Total	1 047	368	327	116	880	22	407	218	115	148	35	3 683	

2 Arbeitsplätze

Arbeitsplätze Voll- und Teilzeit (2% und mehr) nach Branche, Wohnsitz und Geschlecht der Arbeitskraft

Stichtag: 31.12.2010 (804) Dezember / AST 1050 VZ+TZ

	Arbeitsplätze				Total
	Erwerbstätige Einwohner		Zupendler aus dem Ausland		
	Männer	Frauen	Männer	Frauen	
Sektor 1	204	55	13	7	279
A Land- u. Forstw., Fischerei	204	55	13	7	279
Sektor 2	3 931	1 435	6 573	2 097	14 036
B Bergbau, Gew. v. Steinen u. Erden	29	5	16	-	50
CA H.v. Nahrung, Getränken, Tabakerzgn.	345	202	937	363	1 847
CB H.v. Textilien, Bekleidung, Schuhen	11	34	13	25	83
CC H.v. Holzwaren, Papier, Druckerzgn.	201	65	147	38	451
CD-CF H.v. chem. u. pharmazeut. Erzgn.	11	16	59	17	103
CG H.v. Gummi-, Kunststoff-, Glas-, Keramikwa.	147	211	189	298	845
CH Metallerzeugung u. -bearb., Metallerzgn.	407	124	508	110	1 149
CI H.v. EDV-Geräten, elektron. u. opt. Erzgn.	92	43	251	92	478
CJ H.v. elektrischer Ausrüstungen	61	64	84	95	304
CK Maschinenbau	564	164	1 812	435	2 975
CL Fahrzeugbau	269	91	954	189	1 503
CM Sonst. Warenh.; Rep. u. Install. Maschinen	216	199	556	356	1 327
D-E Energie- u. Wasserversorg.; Abfallentsorg.	177	36	104	21	338
F Baugewerbe	1 401	181	943	58	2 583
Sektor 3	5 691	6 579	4 613	4 502	21 385
G Handel, Instandhalt. u. Rep. v. Fahrzeugen	744	665	694	559	2 662
H Verkehr u. Lagerei	324	210	487	102	1 123
I Gastgewerbe	219	392	119	226	956
JA Verlagswesen, audiovis. Medien u. Rundfunk	59	53	53	32	197
JB Telekommunikation	58	18	70	22	168
JC Informatik- u. Informations-Dienstl.	127	46	164	55	392
K Finanz- u. Versicherungsdienstl.	830	709	1 051	707	3 297
L Grundstücks- u. Wohnungswesen	34	41	19	12	106
MAA Rechts- u. Steuerberat., Wirtschaftsprüfung	677	849	486	715	2 727
MAB Verw. v. Unternehmen, Unternehmensberat.	180	101	148	119	548
MAC Architektur- u. Ing.büros; Werkstoffanalysen	347	133	280	94	854
MB-MC F&E; sonst. techn. Tätigkeiten	82	80	77	81	320
N Sonst. wirtschaftl. Dienstl.	258	354	332	326	1 270
O Öffentliche Verwaltung; Sozialversich.	878	683	155	135	1 851
P Erziehung u. Unterricht	303	576	217	292	1 388
QA Gesundheitswesen	144	609	71	320	1 144
QB Heime u. Sozialwesen	125	433	49	250	857
R Kunst, Unterhaltung u. Erholung	122	138	55	44	359
S Sonst. Dienstl.	141	370	41	142	694
T Private Haushalte mit Hauspersonal	20	119	11	259	409
U Exterritoriale Org.; Zollbehörden	19	-	34	10	63
Total	9 826	8 069	11 199	6 606	35 700

Arbeitsplätze Voll- und Teilzeit (15% und mehr) nach Branche, Wohnsitz und Geschlecht der Arbeitskraft

Stichtag: 31.12.2010 (804) Dezember / AST 1050 VZ+TZ

	Arbeitsplätze				Total
	Erwerbstätige Einwohner		Zupendler aus dem Ausland		
	Männer	Frauen	Männer	Frauen	
Sektor 1	200	52	13	5	270
A Land- u. Forstw., Fischerei	200	52	13	5	270
Sektor 2	3 903	1 372	6 557	2 073	13 905
B Bergbau, Gew. v. Steinen u. Erden	29	5	16	-	50
CA H.v. Nahrung, Getränken, Tabakerzgn.	343	199	935	360	1 837
CB H.v. Textilien, Bekleidung, Schuhen	11	31	13	25	80
CC H.v. Holzwaren, Papier, Druckerzgn.	201	55	145	33	434
CD-CF H.v. chem. u. pharmazeut. Erzgn.	11	13	59	16	99
CG H.v. Gummi-, Kunststoff-, Glas-, Keramikwa.	146	211	188	298	843
CH Metallerzeugung u. -bearb., Metallerzgn.	403	116	508	108	1 135
CI H.v. EDV-Geräten, elektron. u. opt. Erzgn.	91	41	251	92	475
CJ H.v. elektrischer Ausrüstungen	61	64	84	94	303
CK Maschinenbau	562	159	1 812	433	2 966
CL Fahrzeugbau	267	90	954	189	1 500
CM Sonst. Warenh.; Rep. u. Install. Maschinen	213	194	556	352	1 315
D-E Energie- u. Wasserversorg.; Abfallentsorg.	174	33	104	21	332
F Baugewerbe	1 391	161	932	52	2 536
Sektor 3	5 427	5 908	4 403	4 145	19 883
G Handel, Instandhalt. u. Rep. v. Fahrzeugen	717	596	679	514	2 506
H Verkehr u. Lagerei	306	193	476	98	1 073
I Gastgewerbe	216	369	118	218	921
JA Verlagswesen, audiovis. Medien u. Rundfunk	57	50	49	32	188
JB Telekommunikation	58	17	69	22	166
JC Informatik- u. Informations-Dienstl.	120	39	156	49	364
K Finanz- u. Versicherungsdienstl.	817	683	1 036	697	3 233
L Grundstücks- u. Wohnungswesen	30	28	18	10	86
MAA Rechts- u. Steuerberat., Wirtschaftsprüfung	656	796	479	687	2 618
MAB Verw. v. Unternehmen, Unternehmensberat.	165	84	145	107	501
MAC Architektur- u. Ing.büros; Werkstoffanalysen	340	108	273	85	806
MB-MC F&E; sonst. techn. Tätigkeiten	79	73	74	73	299
N Sonst. wirtschaftl. Dienstl.	225	292	238	284	1 039
O Öffentliche Verwaltung; Sozialversich.	822	615	151	131	1 719
P Erziehung u. Unterricht	281	511	203	249	1 244
QA Gesundheitswesen	140	548	68	298	1 054
QB Heime u. Sozialwesen	122	387	49	245	803
R Kunst, Unterhaltung u. Erholung	116	115	47	39	317
S Sonst. Dienstl.	124	318	34	130	606
T Private Haushalte mit Hauspersonal	17	86	7	167	277
U Exterritoriale Org.; Zollbehörden	19	-	34	10	63
Total	9 530	7 332	10 973	6 223	34 058

Arbeitsplätze Vollzeit (90% und mehr) nach Branche, Wohnsitz und Geschlecht der Arbeitskraft

Stichtag: 31.12.2010 (804) Dezember / AST 1050 VZ

	Arbeitsplätze				Total
	Erwerbstätige Einwohner		Zupendler aus dem Ausland		
	Männer	Frauen	Männer	Frauen	
Sektor 1	185	30	10	4	229
A Land- u. Forstw., Fischerei	185	30	10	4	229
Sektor 2	3 727	858	6 345	1 655	12 585
B Bergbau, Gew. v. Steinen u. Erden	27	1	15	-	43
CA H.v. Nahrung, Getränken, Tabakerzgn.	332	145	919	297	1 693
CB H.v. Textilien, Bekleidung, Schuhen	9	19	12	17	57
CC H.v. Holzwaren, Papier, Druckerzgn.	184	22	135	19	360
CD-CF H.v. chem. u. pharmazeut. Erzgn.	11	8	54	13	86
CG H.v. Gummi-, Kunststoff-, Glas-, Keramikwa.	141	135	183	241	700
CH Metallerzeugung u. -bearb., Metallerzgn.	379	54	494	69	996
CI H.v. EDV-Geräten, elektron. u. opt. Erzgn.	87	25	240	71	423
CJ H.v. elektrischer Ausrüstungen	61	50	83	84	278
CK Maschinenbau	535	109	1 771	352	2 767
CL Fahrzeugbau	263	76	935	174	1 448
CM Sonst. Warenh.; Rep. u. Install. Maschinen	199	141	535	282	1 157
D-E Energie- u. Wasserversorg.; Abfallentsorg.	165	14	92	10	281
F Baugewerbe	1 334	59	877	26	2 296
Sektor 3	4 449	2 616	3 675	2 221	12 961
G Handel, Instandhalt. u. Rep. v. Fahrzeugen	597	287	571	278	1 733
H Verkehr u. Lagerei	252	56	437	46	791
I Gastgewerbe	188	224	106	134	652
JA Verlagswesen, audiovis. Medien u. Rundfunk	45	28	37	20	130
JB Telekommunikation	52	12	67	16	147
JC Informatik- u. Informations-Dienstl.	103	8	129	18	258
K Finanz- u. Versicherungsdienstl.	759	418	929	503	2 609
L Grundstücks- u. Wohnungswesen	22	9	8	3	42
MAA Rechts- u. Steuerberat., Wirtschaftsprüfung	518	408	418	422	1 766
MAB Verw. v. Unternehmen, Unternehmensberat.	116	35	93	53	297
MAC Architektur- u. Ing.büros; Werkstoffanalysen	277	42	217	43	579
MB-MC F&E; sonst. techn. Tätigkeiten	65	36	58	38	197
N Sonst. wirtschaftl. Dienstl.	168	80	185	115	548
O Öffentliche Verwaltung; Sozialversich.	723	246	134	65	1 168
P Erziehung u. Unterricht	168	202	106	83	559
QA Gesundheitswesen	111	169	47	121	448
QB Heime u. Sozialwesen	94	159	36	113	402
R Kunst, Unterhaltung u. Erholung	73	29	32	16	150
S Sonst. Dienstl.	92	146	26	83	347
T Private Haushalte mit Hauspersonal	9	22	7	42	80
U Exterritoriale Org.; Zollbehörden	17	-	32	9	58
Total	8 361	3 504	10 030	3 880	25 775

Arbeitsplätze Teilzeit (50% bis 89%) nach Branche, Wohnsitz und Geschlecht der Arbeitskraft

Stichtag: 31.12.2010 (804) Dezember / AST 1050 TZ1

	Arbeitsplätze				Total
	Erwerbstätige Einwohner		Zupendler aus dem Ausland		
	Männer	Frauen	Männer	Frauen	
Sektor 1	10	16	1	-	27
A Land- u. Forstw., Fischerei	10	16	1	-	27
Sektor 2	118	319	170	313	920
B Bergbau, Gew. v. Steinen u. Erden	2	1	1	-	4
CA H.v. Nahrung, Getränken, Tabakerzgn.	8	31	14	35	88
CB H.v. Textilien, Bekleidung, Schuhen	-	9	1	5	15
CC H.v. Holzwaren, Papier, Druckerzgn.	8	12	7	9	36
CD-CF H.v. chem. u. pharmazeut. Erzgn.	-	4	4	3	11
CG H.v. Gummi-, Kunststoff-, Glas-, Keramikwa.	4	66	5	49	124
CH Metallerzeugung u. -bearb., Metallerzgn.	18	36	11	27	92
CI H.v. EDV-Geräten, elektron. u. opt. Erzgn.	4	13	7	17	41
CJ H.v. elektrischer Ausrüstungen	-	9	1	6	16
CK Maschinenbau	19	34	36	68	157
CL Fahrzeugbau	4	9	18	14	45
CM Sonst. Warenh.; Rep. u. Install. Maschinen	8	35	19	60	122
D-E Energie- u. Wasserversorg.; Abfallentsorg.	6	12	10	7	35
F Baugewerbe	37	48	36	13	134
Sektor 3	515	1 763	463	1 163	3 904
G Handel, Instandhalt. u. Rep. v. Fahrzeugen	60	154	69	140	423
H Verkehr u. Lagerei	7	46	14	24	91
I Gastgewerbe	13	84	8	52	157
JA Verlagswesen, audiovis. Medien u. Rundfunk	7	12	9	7	35
JB Telekommunikation	6	5	1	3	15
JC Informatik- u. Informations-Dienstl.	13	12	18	12	55
K Finanz- u. Versicherungsdienstl.	36	180	77	133	426
L Grundstücks- u. Wohnungswesen	3	10	4	6	23
MAA Rechts- u. Steuerberat., Wirtschaftsprüfung	84	233	42	169	528
MAB Verw. v. Unternehmen, Unternehmensberat.	29	22	29	22	102
MAC Architektur- u. Ing.büros; Werkstoffanalysen	38	25	41	20	124
MB-MC F&E; sonst. techn. Tätigkeiten	9	22	14	25	70
N Sonst. wirtschaftl. Dienstl.	23	79	31	86	219
O Öffentliche Verwaltung; Sozialversich.	50	235	15	58	358
P Erziehung u. Unterricht	58	158	55	100	371
QA Gesundheitswesen	20	180	11	114	325
QB Heime u. Sozialwesen	18	150	11	104	283
R Kunst, Unterhaltung u. Erholung	20	46	6	13	85
S Sonst. Dienstl.	15	83	6	26	130
T Private Haushalte mit Hauspersonal	4	27	-	48	79
U Exterritoriale Org.; Zollbehörden	2	-	2	1	5
Total	643	2 098	634	1 476	4 851

Arbeitsplätze Teilzeit (2% bis 49%) nach Branche, Wohnsitz und Geschlecht der Arbeitskraft

Stichtag: 31.12.2010 (804) Dezember / AST 1050 TZ2

	Arbeitsplätze				Total
	Erwerbstätige Einwohner		Zupendler aus dem Ausland		
	Männer	Frauen	Männer	Frauen	
Sektor 1	9	9	2	3	23
A Land- u. Forstw., Fischerei	9	9	2	3	23
Sektor 2	86	258	58	129	531
B Bergbau, Gew. v. Steinen u. Erden	-	3	-	-	3
CA H.v. Nahrung, Getränken, Tabakerzgn.	5	26	4	31	66
CB H.v. Textilien, Bekleidung, Schuhen	2	6	-	3	11
CC H.v. Holzwaren, Papier, Druckerzgn.	9	31	5	10	55
CD-CF H.v. chem. u. pharmazeut. Erzgn.	-	4	1	1	6
CG H.v. Gummi-, Kunststoff-, Glas-, Keramikwa.	2	10	1	8	21
CH Metallerzeugung u. -bearb., Metallerzgn.	10	34	3	14	61
CI H.v. EDV-Geräten, elektron. u. opt. Erzgn.	1	5	4	4	14
CJ H.v. elektrischer Ausrüstungen	-	5	-	5	10
CK Maschinenbau	10	21	5	15	51
CL Fahrzeugbau	2	6	1	1	10
CM Sonst. Warenh.; Rep. u. Install. Maschinen	9	23	2	14	48
D-E Energie- u. Wasserversorg.; Abfallentsorg.	6	10	2	4	22
F Baugewerbe	30	74	30	19	153
Sektor 3	727	2 200	475	1 118	4 520
G Handel, Instandhalt. u. Rep. v. Fahrzeugen	87	224	54	141	506
H Verkehr u. Lagerei	65	108	36	32	241
I Gastgewerbe	18	84	5	40	147
JA Verlagswesen, audiovis. Medien u. Rundfunk	7	13	7	5	32
JB Telekommunikation	-	1	2	3	6
JC Informatik- u. Informations-Dienstl.	11	26	17	25	79
K Finanz- u. Versicherungsdienstl.	35	111	45	71	262
L Grundstücks- u. Wohnungswesen	9	22	7	3	41
MAA Rechts- u. Steuerberat., Wirtschaftsprüfung	75	208	26	124	433
MAB Verw. v. Unternehmen, Unternehmensberat.	35	44	26	44	149
MAC Architektur- u. Ing.büros; Werkstoffanalysen	32	66	22	31	151
MB-MC F&E; sonst. techn. Tätigkeiten	8	22	5	18	53
N Sonst. wirtschaftl. Dienstl.	67	195	116	125	503
O Öffentliche Verwaltung; Sozialversich.	105	202	6	12	325
P Erziehung u. Unterricht	77	216	56	109	458
QA Gesundheitswesen	13	260	13	85	371
QB Heime u. Sozialwesen	13	124	2	33	172
R Kunst, Unterhaltung u. Erholung	29	63	17	15	124
S Sonst. Dienstl.	34	141	9	33	217
T Private Haushalte mit Hauspersonal	7	70	4	169	250
Total	822	2 467	535	1 250	5 074

Arbeitsplätze Voll- und Teilzeit (2% und mehr) nach Branche, Staatsbürgerschaft und Geschlecht der Arbeitskraft

Stichtag: 31.12.2010 (804) Dezember / AST 1060 VZ+TZ

	Arbeitsplätze								Total
	Liechtensteiner				Ausländer				
	Liechtenstein		Schweiz		EWR Länder		Drittländer		
	Männer	Frauen	Männer	Frauen	Männer	Frauen	Männer	Frauen	
Sektor 1	144	36	22	7	8	5	43	14	279
A Land- u. Forstw., Fischerei	144	36	22	7	8	5	43	14	279
Sektor 2	2 214	807	2 073	744	5 514	1 714	703	267	14 036
B Bergbau, Gew. v. Steinen u. Erden	16	3	10	-	16	1	3	1	50
CA H.v. Nahrung, Getränken, Tabakerzgn.	78	77	173	94	896	337	135	57	1 847
CB H.v. Textilien, Bekleidung, Schuhen	6	24	6	11	7	22	5	2	83
CC H.v. Holzwaren, Papier, Druckerzgn.	162	45	76	26	93	28	17	4	451
CD-CF H.v. chem. u. pharmazeut. Erzgn.	6	12	21	8	43	13	-	-	103
CG H.v. Gummi-, Kunststoff-, Glas-, Keramikwa.	74	83	66	112	160	253	36	61	845
CH Metallerzeugung u. -bearb., Metallerzgn.	244	79	208	65	379	72	84	18	1 149
CI H.v. EDV-Geräten, elektron. u. opt. Erzgn.	65	27	176	69	95	32	7	7	478
CJ H.v. elektrischer Ausrüstungen	34	29	21	23	75	87	15	20	304
CK Maschinenbau	382	100	567	165	1 326	298	101	36	2 975
CL Fahrzeugbau	130	45	162	27	855	180	76	28	1 503
CM Sonst. Warenh.; Rep. u. Install. Maschinen	136	111	134	92	491	327	11	25	1 327
D-E Energie- u. Wasserversorg.; Abfallentsorg.	148	30	71	14	50	11	12	2	338
F Baugewerbe	733	142	382	38	1 028	53	201	6	2 583
Sektor 3	4 134	4 480	2 502	2 463	3 441	3 644	227	494	21 385
G Handel, Instandhalt. u. Rep. v. Fahrzeugen	494	431	371	321	516	421	57	51	2 662
H Verkehr u. Lagerei	197	138	148	66	417	91	49	17	1 123
I Gastgewerbe	73	131	29	70	209	341	27	76	956
JA Verlagswesen, audiovis. Medien u. Rundfunk	44	41	23	13	43	27	2	4	197
JB Telekommunikation	42	11	54	14	29	10	3	5	168
JC Informatik- u. Informations-Dienstl.	90	30	92	37	108	33	1	1	392
K Finanz- u. Versicherungsdienstl.	637	562	696	428	532	407	16	19	3 297
L Grundstücks- u. Wohnungswesen	21	30	14	9	17	14	1	-	106
MAA Rechts- u. Steuerberat., Wirtschaftsprüfung	508	625	357	421	295	486	3	32	2 727
MAB Verw. v. Unternehmen, Unternehmensberat.	93	62	75	48	159	107	1	3	548
MAC Architektur- u. Ing.büros; Werkstoffanalysen	279	104	133	43	209	73	6	7	854
MB-MC F&E; sonst. techn. Tätigkeiten	58	61	24	28	74	71	3	1	320
N Sonst. wirtschaftl. Dienstl.	187	128	110	145	276	290	17	117	1 270
O Öffentliche Verwaltung; Sozialversich.	833	576	101	83	94	147	5	12	1 851
P Erziehung u. Unterricht	207	451	99	167	206	221	8	29	1 388
QA Gesundheitswesen	98	417	21	216	90	256	6	40	1 144
QB Heime u. Sozialwesen	105	318	37	188	27	147	5	30	857
R Kunst, Unterhaltung u. Erholung	82	92	34	35	58	49	3	6	359
S Sonst. Dienstl.	75	230	27	92	68	167	12	23	694
T Private Haushalte mit Hauspersonal	10	42	5	29	14	286	2	21	409
U Exterritoriale Org.; Zollbehörden	1	-	52	10	-	-	-	-	63
Total	6 492	5 323	4 597	3 214	8 963	5 363	973	775	35 700

Arbeitsplätze Voll- und Teilzeit (15% und mehr) nach Branche, Staatsbürgerschaft und Geschlecht der Arbeitskraft

Stichtag: 31.12.2010 (804) Dezember / AST 1060 VZ+TZ

	Arbeitsplätze								Total
	Liechtensteiner		Ausländer						
	Liechtenstein		Schweiz		EWR Länder		Drittländer		
	Männer	Frauen	Männer	Frauen	Männer	Frauen	Männer	Frauen	
Sektor 1	140	33	22	6	8	4	43	14	270
A Land- u. Forstw., Fischerei	140	33	22	6	8	4	43	14	270
Sektor 2	2 191	767	2 067	733	5 501	1 683	701	262	13 905
B Bergbau, Gew. v. Steinen u. Erden	16	3	10	-	16	1	3	1	50
CA H.v. Nahrung, Getränken, Tabakerzgn.	76	75	172	93	895	334	135	57	1 837
CB H.v. Textilien, Bekleidung, Schuhen	6	22	6	11	7	21	5	2	80
CC H.v. Holzwaren, Papier, Druckerzgn.	162	38	76	24	91	23	17	3	434
CD-CF H.v. chem. u. pharmazeut. Erzgn.	6	10	21	6	43	13	-	-	99
CG H.v. Gummi-, Kunststoff-, Glas-, Keramikwa.	73	83	66	112	159	253	36	61	843
CH Metallherzeugung u. -bearb., Metallherzgn.	241	72	208	65	378	69	84	18	1 135
CI H.v. EDV-Geräten, elektron. u. opt. Erzgn.	64	26	176	69	95	31	7	7	475
CJ H.v. elektrischer Ausrüstungen	34	29	21	22	75	87	15	20	303
CK Maschinenbau	381	97	567	163	1 326	297	100	35	2 966
CL Fahrzeugbau	128	44	162	27	855	180	76	28	1 500
CM Sonst. Warenh.; Rep. u. Install. Maschinen	135	109	133	91	490	321	11	25	1 315
D-E Energie- u. Wasserversorg.; Abfallentsorg.	145	28	71	13	50	11	12	2	332
F Baugewerbe	724	131	378	37	1 021	42	200	3	2 536
Sektor 3	3 950	4 093	2 442	2 285	3 223	3 257	215	418	19 883
G Handel, Instandhalt. u. Rep. v. Fahrzeugen	478	391	366	296	498	378	54	45	2 506
H Verkehr u. Lagerei	185	130	143	61	405	83	49	17	1 073
I Gastgewerbe	71	114	29	68	207	330	27	75	921
JA Verlagswesen, audiovis. Medien u. Rundfunk	42	39	23	13	40	27	1	3	188
JB Telekommunikation	42	11	54	14	28	9	3	5	166
JC Informatik- u. Informations-Dienstl.	86	26	90	32	99	30	1	-	364
K Finanz- u. Versicherungsdienstl.	625	551	693	419	519	393	16	17	3 233
L Grundstücks- u. Wohnungswesen	19	22	12	6	16	10	1	-	86
MAA Rechts- u. Steuerberat., Wirtschaftsprüfung	492	594	356	411	284	452	3	26	2 618
MAB Verw. v. Unternehmen, Unternehmensberat.	85	54	72	43	152	92	1	2	501
MAC Architektur- u. Ing.büros; Werkstoffanalysen	274	89	131	38	202	62	6	4	806
MB-MC F&E; sonst. techn. Tätigkeiten	55	57	24	26	71	62	3	1	299
N Sonst. wirtschaftl. Dienstl.	165	110	94	127	189	247	15	92	1 039
O Öffentliche Verwaltung; Sozialversich.	783	526	94	75	93	135	3	10	1 719
P Erziehung u. Unterricht	194	410	92	127	191	201	7	22	1 244
QA Gesundheitswesen	94	378	21	207	88	228	5	33	1 054
QB Heime u. Sozialwesen	103	287	37	180	26	137	5	28	803
R Kunst, Unterhaltung u. Erholung	81	75	32	33	47	41	3	5	317
S Sonst. Dienstl.	66	200	22	79	58	150	12	19	606
T Private Haushalte mit Hauspersonal	9	29	5	20	10	190	-	14	277
U Exterritoriale Org.; Zollbehörden	1	-	52	10	-	-	-	-	63
Total	6 281	4 893	4 531	3 024	8 732	4 944	959	694	34 058

Arbeitsplätze Vollzeit (90% und mehr) nach Branche, Staatsbürgerschaft und Geschlecht der Arbeitskraft

Stichtag: 31.12.2010 (804) Dezember / AST 1060 VZ

	Arbeitsplätze								Total
	Liechtensteiner				Ausländer				
	Liechtenstein		Schweiz		EWR Länder		Drittländer		
	Männer	Frauen	Männer	Frauen	Männer	Frauen	Männer	Frauen	
Sektor 1	127	15	21	4	4	2	43	13	229
A Land- u. Forstw., Fischerei	127	15	21	4	4	2	43	13	229
Sektor 2	2 064	427	1 976	514	5 341	1 363	691	209	12 585
B Bergbau, Gew. v. Steinen u. Erden	15	-	9	-	15	1	3	-	43
CA H.v. Nahrung, Getränken, Tabakerzgn.	72	42	165	63	880	284	134	53	1 693
CB H.v. Textilien, Bekleidung, Schuhen	5	13	5	7	7	15	4	1	57
CC H.v. Holzwaren, Papier, Druckerzgn.	147	16	73	11	82	13	17	1	360
CD-CF H.v. chem. u. pharmazeut. Erzgn.	6	7	18	5	41	9	-	-	86
CG H.v. Gummi-, Kunststoff-, Glas-, Keramikwa.	68	48	63	86	157	202	36	40	700
CH Metallherzeugung u. -bearb., Metallherzgn.	226	33	200	33	366	46	81	11	996
CI H.v. EDV-Geräten, elektron. u. opt. Erzgn.	59	13	170	54	91	23	7	6	423
CJ H.v. elektrischer Ausrüstungen	34	19	20	18	75	78	15	19	278
CK Maschinenbau	365	66	545	124	1 297	241	99	30	2 767
CL Fahrzeugbau	124	31	157	24	842	169	75	26	1 448
CM Sonst. Warenh.; Rep. u. Install. Maschinen	126	74	129	64	469	265	10	20	1 157
D-E Energie- u. Wasserversorg.; Abfallentsorg.	137	13	62	4	46	6	12	1	281
F Baugewerbe	680	52	360	21	973	11	198	1	2 296
Sektor 3	3 282	1 826	2 090	1 220	2 580	1 611	172	180	12 961
G Handel, Instandhalt. u. Rep. v. Fahrzeugen	399	186	331	157	387	197	51	25	1 733
H Verkehr u. Lagerei	161	46	130	28	366	25	32	3	791
I Gastgewerbe	57	55	24	41	188	209	25	53	652
JA Verlagswesen, audiovis. Medien u. Rundfunk	34	23	16	10	32	14	-	1	130
JB Telekommunikation	37	9	53	8	26	7	3	4	147
JC Informatik- u. Informations-Dienstl.	72	5	75	14	84	7	1	-	258
K Finanz- u. Versicherungsdienstl.	584	331	636	301	453	277	15	12	2 609
L Grundstücks- u. Wohnungswesen	13	7	9	3	7	2	1	-	42
MAA Rechts- u. Steuerberat., Wirtschaftsprüfung	386	318	313	238	235	262	2	12	1 766
MAB Verw. v. Unternehmen, Unternehmensberat.	57	17	49	25	102	44	1	2	297
MAC Architektur- u. Ing.büros; Werkstoffanalysen	231	34	109	14	149	35	5	2	579
MB-MC F&E; sonst. techn. Tätigkeiten	47	26	18	17	55	31	3	-	197
N Sonst. wirtschaftl. Dienstl.	128	41	68	53	150	96	7	5	548
O Öffentliche Verwaltung; Sozialversich.	690	219	83	36	81	54	3	2	1 168
P Erziehung u. Unterricht	129	171	44	39	99	70	2	5	559
QA Gesundheitswesen	74	112	17	80	65	80	2	18	448
QB Heime u. Sozialwesen	77	130	31	89	17	39	5	14	402
R Kunst, Unterhaltung u. Erholung	55	19	16	10	31	14	3	2	150
S Sonst. Dienstl.	46	72	18	41	43	99	11	17	347
T Private Haushalte mit Hauspersonal	4	5	2	7	10	49	-	3	80
U Exterritoriale Org.; Zollbehörden	1	-	48	9	-	-	-	-	58
Total	5 473	2 268	4 087	1 738	7 925	2 976	906	402	25 775

Arbeitsplätze Teilzeit (50% bis 89%) nach Branche, Staatsbürgerschaft und Geschlecht der Arbeitskraft

Stichtag: 31.12.2010 (804) Dezember / AST 1060 TZ1

	Arbeitsplätze								Total
	Liechtensteiner		Ausländer						
	Liechtenstein		Schweiz		EWR Länder		Drittländer		
	Männer	Frauen	Männer	Frauen	Männer	Frauen	Männer	Frauen	
Sektor 1	8	13	-	1	3	1	-	1	27
A Land- u. Forstw., Fischerei	8	13	-	1	3	1	-	1	27
Sektor 2	85	209	66	148	129	236	8	39	920
B Bergbau, Gew. v. Steinen u. Erden	1	1	1	-	1	-	-	-	4
CA H.v. Nahrung, Getränken, Tabakerzgn.	3	20	5	16	13	28	1	2	88
CB H.v. Textilien, Bekleidung, Schuhen	-	7	1	3	-	3	-	1	15
CC H.v. Holzwaren, Papier, Druckerzgn.	7	5	3	8	5	8	-	-	36
CD-CF H.v. chem. u. pharmazeut. Erzgn.	-	2	2	1	2	4	-	-	11
CG H.v. Gummi-, Kunststoff-, Glas-, Keramikwa.	4	29	3	20	2	45	-	21	124
CH Metallherzeugung u. -bearb., Metallherzgn.	10	24	6	21	10	15	3	3	92
CI H.v. EDV-Geräten, elektron. u. opt. Erzgn.	5	11	3	12	3	6	-	1	41
CJ H.v. elektrischer Ausrüstungen	-	7	1	2	-	6	-	-	16
CK Maschinenbau	12	20	17	31	25	46	1	5	157
CL Fahrzeugbau	4	8	5	2	12	11	1	2	45
CM Sonst. Warenh.; Rep. u. Install. Maschinen	6	26	4	19	16	46	1	4	122
D-E Energie- u. Wasserversorg.; Abfallentsorg.	5	11	8	5	3	3	-	-	35
F Baugewerbe	28	38	7	8	37	15	1	-	134
Sektor 3	367	1270	219	628	380	935	12	93	3904
G Handel, Instandhalt. u. Rep. v. Fahrzeugen	40	95	22	82	66	108	1	9	423
H Verkehr u. Lagerei	5	33	1	15	14	19	1	3	91
I Gastgewerbe	8	31	1	14	11	77	1	14	157
JA Verlagswesen, audiovis. Medien u. Rundfunk	6	9	4	3	6	7	-	-	35
JB Telekommunikation	5	2	-	3	2	2	-	1	15
JC Informatik- u. Informations-Dienstl.	11	11	12	8	8	5	-	-	55
K Finanz- u. Versicherungsdienstl.	32	148	40	82	41	83	-	-	426
L Grundstücks- u. Wohnungswesen	2	7	3	3	2	6	-	-	23
MAA Rechts- u. Steuerberat., Wirtschaftsprüfung	61	175	32	109	33	113	-	5	528
MAB Verw. v. Unternehmen, Unternehmensberat.	15	12	11	11	32	21	-	-	102
MAC Architektur- u. Ing.büros; Werkstoffanalysen	24	19	17	11	38	14	-	1	124
MB-MC F&E; sonst. techn. Tätigkeiten	5	21	5	6	13	19	-	1	70
N Sonst. wirtschaftl. Dienstl.	14	34	14	32	23	70	3	29	219
O Öffentliche Verwaltung; Sozialversich.	49	206	9	23	7	59	-	5	358
P Erziehung u. Unterricht	34	124	27	45	49	85	3	4	371
QA Gesundheitswesen	16	132	2	80	11	76	2	6	325
QB Heime u. Sozialwesen	17	102	4	64	8	78	-	10	283
R Kunst, Unterhaltung u. Erholung	11	35	8	11	7	11	-	2	85
S Sonst. Dienstl.	9	63	2	21	9	24	1	1	130
T Private Haushalte mit Hauspersonal	3	11	1	4	-	58	-	2	79
U Exterritoriale Org.; Zollbehörden	-	-	4	1	-	-	-	-	5
Total	460	1 492	285	777	512	1 172	20	133	4 851

Arbeitsplätze Teilzeit (2% bis 49%) nach Branche, Staatsbürgerschaft und Geschlecht der Arbeitskraft

Stichtag: 31.12.2010 (804) Dezember / AST 1060 TZ2

	Arbeitsplätze								Total
	Liechtensteiner		Ausländer						
	Liechtenstein		Schweiz		EWR Länder		Drittländer		
	Männer	Frauen	Männer	Frauen	Männer	Frauen	Männer	Frauen	
Sektor 1	9	8	1	2	1	2	-	-	23
A Land- u. Forstw., Fischerei	9	8	1	2	1	2	-	-	23
Sektor 2	65	171	31	82	44	115	4	19	531
B Bergbau, Gew. v. Steinen u. Erden	-	2	-	-	-	-	-	1	3
CA H.v. Nahrung, Getränken, Tabakerzgn.	3	15	3	15	3	25	-	2	66
CB H.v. Textilien, Bekleidung, Schuhen	1	4	-	1	-	4	1	-	11
CC H.v. Holzwaren, Papier, Druckerzgn.	8	24	-	7	6	7	-	3	55
CD-CF H.v. chem. u. pharmazeut. Erzgn.	-	3	1	2	-	-	-	-	6
CG H.v. Gummi-, Kunststoff-, Glas-, Keramikwa.	2	6	-	6	1	6	-	-	21
CH Metallerzeugung u. -bearb., Metallerzgn.	8	22	2	11	3	11	-	4	61
CI H.v. EDV-Geräten, elektron. u. opt. Erzgn.	1	3	3	3	1	3	-	-	14
CJ H.v. elektrischer Ausrüstungen	-	3	-	3	-	3	-	1	10
CK Maschinenbau	5	14	5	10	4	11	1	1	51
CL Fahrzeugbau	2	6	-	1	1	-	-	-	10
CM Sonst. Warenh.; Rep. u. Install. Maschinen	4	11	1	9	6	16	-	1	48
D-E Energie- u. Wasserversorg.; Abfallentsorg.	6	6	1	5	1	2	-	1	22
F Baugewerbe	25	52	15	9	18	27	2	5	153
Sektor 3	485	1 384	193	615	481	1 098	43	221	4 520
G Handel, Instandhalt. u. Rep. v. Fahrzeugen	55	150	18	82	63	116	5	17	506
H Verkehr u. Lagerei	31	59	17	23	37	47	16	11	241
I Gastgewerbe	8	45	4	15	10	55	1	9	147
JA Verlagswesen, audiovis. Medien u. Rundfunk	4	9	3	-	5	6	2	3	32
JB Telekommunikation	-	-	1	3	1	1	-	-	6
JC Informatik- u. Informations-Dienstl.	7	14	5	15	16	21	-	1	79
K Finanz- u. Versicherungsdienstl.	21	83	20	45	38	47	1	7	262
L Grundstücks- u. Wohnungswesen	6	16	2	3	8	6	-	-	41
MAA Rechts- u. Steuerberat., Wirtschaftsprüfung	61	132	12	74	27	111	1	15	433
MAB Verw. v. Unternehmen, Unternehmensberat.	21	33	15	12	25	42	-	1	149
MAC Architektur- u. Ing.büros; Werkstoffanalysen	24	51	7	18	22	24	1	4	151
MB-MC F&E; sonst. techn. Tätigkeiten	6	14	1	5	6	21	-	-	53
N Sonst. wirtschaftl. Dienstl.	45	53	28	60	103	124	7	83	503
O Öffentliche Verwaltung; Sozialversich.	94	151	9	24	6	34	2	5	325
P Erziehung u. Unterricht	44	156	28	83	58	66	3	20	458
QA Gesundheitswesen	8	173	2	56	14	100	2	16	371
QB Heime u. Sozialwesen	11	86	2	35	2	30	-	6	172
R Kunst, Unterhaltung u. Erholung	16	38	10	14	20	24	-	2	124
S Sonst. Dienstl.	20	95	7	30	16	44	-	5	217
T Private Haushalte mit Hauspersonal	3	26	2	18	4	179	2	16	250
Total	559	1 563	225	699	526	1 215	47	240	5 074

3 Arbeitsstätten und Unternehmen

Arbeitsstätten mit Voll- und Teilzeit-Arbeitsplätzen (2% und mehr) nach Branche und Gemeinde

Stichtag: 31.12.2010 (804) Dezember / AST 1070 VZ+TZ

	Vaduz		Triesen		Balzers		Triesenberg	
	Arbeits- stätten	Arbeits- plätze	Arbeits- stätten	Arbeits- plätze	Arbeits- stätten	Arbeits- plätze	Arbeits- stätten	Arbeits- plätze
1 Sektor 1	11	26	7	21	14	33	17	36
2 A Land- u. Forstw., Fischerei	11	26	7	21	14	33	17	36
3 Sektor 2	86	1 209	80	1 317	84	1 702	39	253
4 B Bergbau, Gew. v. Steinen u. Erden	1	14	1	16	1	7	-	-
5 CA H.v. Nahrung, Getränken, Tabakerzgn.	4	43	2	23	5	39	-	-
6 CB H.v. Textilien, Bekleidung, Schuhen	3	44	3	4	-	-	-	-
7 CC H.v. Holzwaren, Papier, Druckerzgn.	9	81	9	29	8	71	4	18
8 CD-CF H.v. chem. u. pharmazeut. Erzgn.	-	-	1	9	-	-	-	-
9 CG H.v. Gummi-, Kunststoff-, Glas-, Keramikwa.	-	-	3	739	-	-	1	9
10 CH Metallerzeugung u. -bearb., Metallerzgn.	7	356	9	77	13	253	3	9
11 CI H.v. EDV-Geräten, elektron. u. opt. Erzgn.	1	6	3	24	5	341	-	-
12 CJ H.v. elektrischer Ausrüstungen	2	16	1	13	-	-	-	-
13 CK Maschinenbau	4	64	1	1	9	643	1	31
14 CL Fahrzeugbau	-	-	1	6	-	-	-	-
15 CM Sonst. Warenh.; Rep. u. Install. Maschinen	14	171	7	67	7	30	2	3
16 D-E Energie- u. Wasserversorg.; Abfallentsorg.	2	34	-	-	1	3	1	3
17 F Baugewerbe	39	380	39	309	35	315	27	180
18 Sektor 3	1 001	8 287	457	2 192	270	1 448	135	593
19 G Handel, Instandhalt. u. Rep. v. Fahrzeugen	132	588	90	341	53	251	18	57
20 H Verkehr u. Lagerei	10	104	14	162	12	58	8	83
21 I Gastgewerbe	29	247	18	121	14	77	21	135
22 JA Verlagswesen, audiovis. Medien u. Rundfunk	7	10	6	99	-	-	1	4
23 JB Telekommunikation	4	143	-	-	1	3	-	-
24 JC Informatik- u. Informations-Dienstl.	19	145	13	36	10	63	4	4
25 K Finanz- u. Versicherungsdienstl.	144	2 087	20	313	14	120	4	9
26 L Grundstücks- u. Wohnungswesen	22	47	12	17	4	5	1	1
27 MAA Rechts- u. Steuerberat., Wirtschaftsprüfung	216	1 624	42	243	21	75	11	40
28 MAB Verw. v. Unternehmen, Unternehmensberat.	76	193	41	76	19	28	6	8
29 MAC Architektur- u. Ing.büros; Werkstoffanalysen	45	167	33	117	24	116	12	24
30 MB-MC F&E; sonst. techn. Tätigkeiten	21	43	22	58	3	6	3	6
31 N Sonst. wirtschaftl. Dienstl.	37	262	22	67	18	145	6	11
32 O Öffentliche Verwaltung; Sozialversich.	4	1 166	2	100	1	68	2	78
33 P Erziehung u. Unterricht	14	514	18	170	12	92	4	40
34 QA Gesundheitswesen	45	340	28	102	21	88	5	45
35 QB Heime u. Sozialwesen	11	202	10	60	3	69	2	8
36 R Kunst, Unterhaltung u. Erholung	22	110	13	27	4	7	3	3
37 S Sonst. Dienstl.	49	140	24	48	23	159	12	21
38 T Private Haushalte mit Hauspersonal	94	155	29	35	13	18	12	16
39 U Exterritoriale Org.; Zollbehörden	-	-	-	-	-	-	-	-
40 Total	1 098	9 522	544	3 530	368	3 183	191	882

>>

Schaan		Planken		Eschen		Mauren		Gamprin		Ruggell		Schellenberg		Total		
Arbeits- stätten	Arbeits- plätze	Arbeits- stätten	Arbeits- plätze	Arbeits- stätten	Arbeits- plätze	Arbeits- stätten	Arbeits- plätze	Arbeits- stätten	Arbeits- plätze	Arbeits- stätten	Arbeits- plätze	Arbeits- stätten	Arbeits- plätze	Arbeits- stätten	Arbeits- plätze	
13	40	2	3	14	29	12	38	7	19	10	22	4	12	111	279	1
13	40	2	3	14	29	12	38	7	19	10	22	4	12	111	279	2
98	4 793	2	4	67	2 106	56	866	26	1 291	35	422	15	73	588	14 036	3
1	7	-	-	-	-	-	-	-	-	1	6	-	-	5	50	4
5	766	-	-	1	9	1	23	1	852	1	92	-	-	20	1 847	5
1	2	-	-	1	1	2	30	1	1	-	-	1	1	12	83	6
13	153	-	-	9	16	4	44	2	7	5	29	2	3	65	451	7
-	-	-	-	-	-	1	15	1	79	-	-	-	-	3	103	8
7	42	-	-	2	49	1	1	1	1	1	3	1	1	17	845	9
11	122	-	-	5	74	5	27	4	153	4	77	1	1	62	1 149	10
4	65	-	-	-	-	3	35	-	-	1	7	-	-	17	478	11
2	250	-	-	1	1	1	24	-	-	-	-	-	-	7	304	12
4	1 687	-	-	8	327	3	166	1	1	3	55	-	-	34	2 975	13
-	-	-	-	2	1 316	2	135	-	-	2	46	-	-	7	1 503	14
7	836	-	-	10	27	7	174	-	-	1	10	2	9	57	1 327	15
3	213	-	-	2	49	1	2	3	34	-	-	-	-	13	338	16
40	650	2	4	26	237	25	190	12	163	16	97	8	58	269	2 583	17
729	4 072	36	71	347	1 718	309	1 165	123	1 004	170	702	42	133	3 619	21 385	18
128	637	2	2	67	208	78	223	29	226	33	113	8	16	638	2 662	19
18	379	2	6	14	161	19	136	2	2	7	28	3	4	109	1 123	20
22	143	2	4	17	159	8	25	4	18	2	12	3	15	140	956	21
13	65	-	-	4	11	1	1	3	3	2	4	-	-	37	197	22
2	7	-	-	-	-	1	15	-	-	-	-	-	-	8	168	23
13	23	3	3	10	36	15	50	4	7	10	19	2	6	103	392	24
35	315	1	1	11	49	10	35	6	247	10	121	-	-	255	3 297	25
10	11	-	-	7	13	6	7	1	4	1	1	-	-	64	106	26
64	300	-	-	17	53	12	40	11	301	13	46	2	5	409	2 727	27
51	109	6	6	24	29	26	37	10	14	23	46	2	2	284	548	28
50	180	2	3	31	95	23	68	2	9	14	73	1	2	237	854	29
28	69	1	5	19	51	11	11	11	45	8	25	1	1	128	320	30
36	233	1	1	29	321	21	126	4	25	8	79	-	-	182	1 270	31
3	252	1	10	1	47	1	49	1	14	1	44	1	23	18	1 851	32
19	258	2	10	14	162	12	64	8	35	2	25	4	18	109	1 388	33
60	335	3	4	22	130	16	50	4	14	14	35	1	1	219	1 144	34
18	308	1	4	4	87	4	100	1	10	2	8	1	1	57	857	35
24	150	4	6	8	34	8	12	3	5	3	3	1	2	93	359	36
55	208	-	-	20	39	15	29	7	11	8	10	7	29	220	694	37
80	90	5	6	28	33	20	24	12	14	9	10	5	8	307	409	38
-	-	-	-	-	-	2	63	-	-	-	-	-	-	2	63	39
840	8 905	40	78	428	3 853	377	2 069	156	2 314	215	1 146	61	218	4 318	35 700	40

>>

Arbeitsstätten mit Voll- und Teilzeit-Arbeitsplätzen (15% und mehr) nach Branche und Gemeinde

Stichtag: 31.12.2010 (804) Dezember / AST 1070 VZ+TZ

	Vaduz		Triesen		Balzers		Triesenberg	
	Arbeits- stätten	Arbeits- plätze	Arbeits- stätten	Arbeits- plätze	Arbeits- stätten	Arbeits- plätze	Arbeits- stätten	Arbeits- plätze
1 Sektor 1	11	25	7	21	14	32	17	36
2 A Land- u. Forstw., Fischerei	11	25	7	21	14	32	17	36
3 Sektor 2	86	1 187	78	1 296	83	1 683	39	248
4 B Bergbau, Gew. v. Steinen u. Erden	1	14	1	16	1	7	-	-
5 CA H.v. Nahrung, Getränken, Tabakerzgn.	4	40	2	22	5	38	-	-
6 CB H.v. Textilien, Bekleidung, Schuhen	3	44	3	4	-	-	-	-
7 CC H.v. Holzwaren, Papier, Druckerzgn.	9	78	8	26	8	69	4	16
8 CD-CF H.v. chem. u. pharmazeut. Erzgn.	-	-	1	6	-	-	-	-
9 CG H.v. Gummi-, Kunststoff-, Glas-, Keramikwa.	-	-	3	739	-	-	1	9
10 CH Metallerzeugung u. -bearb., Metallerzgn.	7	354	9	74	12	249	3	9
11 CI H.v. EDV-Geräten, elektron. u. opt. Erzgn.	1	6	3	24	5	338	-	-
12 CJ H.v. elektrischer Ausrüstungen	2	16	1	12	-	-	-	-
13 CK Maschinenbau	4	64	1	1	9	641	1	31
14 CL Fahrzeugbau	-	-	1	6	-	-	-	-
15 CM Sonst. Warenh.; Rep. u. Install. Maschinen	14	167	7	66	7	28	2	3
16 D-E Energie- u. Wasserversorg.; Abfallentsorg.	2	34	-	-	1	3	1	3
17 F Baugewerbe	39	370	38	300	35	310	27	177
18 Sektor 3	941	7 894	436	2 069	246	1 286	131	542
19 G Handel, Instandhalt. u. Rep. v. Fahrzeugen	127	554	87	323	51	224	18	56
20 H Verkehr u. Lagerei	10	96	14	158	10	48	8	72
21 I Gastgewerbe	29	237	18	120	14	74	21	130
22 JA Verlagswesen, audiovis. Medien u. Rundfunk	6	9	5	94	-	-	1	3
23 JB Telekommunikation	4	142	-	-	1	3	-	-
24 JC Informatik- u. Informations-Dienstl.	19	141	13	33	10	63	4	4
25 K Finanz- u. Versicherungsdienstl.	140	2 038	20	312	14	118	4	8
26 L Grundstücks- u. Wohnungswesen	19	38	11	13	3	4	-	-
27 MAA Rechts- u. Steuerberat., Wirtschaftsprüfung	211	1 558	42	231	21	71	11	39
28 MAB Verw. v. Unternehmen, Unternehmensberat.	74	181	41	71	16	23	6	7
29 MAC Architektur- u. Ing.büros; Werkstoffanalysen	44	156	33	110	23	106	12	22
30 MB-MC F&E; sonst. techn. Tätigkeiten	19	40	22	56	2	5	3	5
31 N Sonst. wirtschaftl. Dienstl.	36	250	20	62	14	97	6	10
32 O Öffentliche Verwaltung; Sozialversich.	4	1 134	2	94	1	64	2	62
33 P Erziehung u. Unterricht	12	477	18	153	10	79	4	38
34 QA Gesundheitswesen	43	319	28	91	21	74	5	43
35 QB Heime u. Sozialwesen	11	194	8	55	3	67	2	8
36 R Kunst, Unterhaltung u. Erholung	21	108	11	24	3	6	3	3
37 S Sonst. Dienstl.	47	109	24	47	21	149	11	19
38 T Private Haushalte mit Hauspersonal	65	113	19	22	8	11	10	13
39 U Exterritoriale Org.; Zollbehörden	-	-	-	-	-	-	-	-
40 Total	1 038	9 106	521	3 386	343	3 001	187	826

>>

Schaan		Planken		Eschen		Mauren		Gamprin		Ruggell		Schellenberg		Total		
Arbeits- stätten	Arbeits- plätze	Arbeits- stätten	Arbeits- plätze	Arbeits- stätten	Arbeits- plätze	Arbeits- stätten	Arbeits- plätze	Arbeits- stätten	Arbeits- plätze	Arbeits- stätten	Arbeits- plätze	Arbeits- stätten	Arbeits- plätze	Arbeits- stätten	Arbeits- plätze	
13	36	2	3	14	28	12	37	7	19	9	21	4	12	110	270	1
13	36	2	3	14	28	12	37	7	19	9	21	4	12	110	270	2
95	4 768	2	4	66	2 093	56	858	24	1 279	35	417	15	72	579	13 905	3
1	7	-	-	-	-	-	-	-	-	1	6	-	-	5	50	4
5	764	-	-	1	9	1	23	1	849	1	92	-	-	20	1 837	5
1	2	-	-	1	1	2	28	-	-	-	-	1	1	11	80	6
13	149	-	-	9	16	4	43	2	6	5	28	2	3	64	434	7
-	-	-	-	-	-	1	14	1	79	-	-	-	-	3	99	8
6	40	-	-	2	49	1	1	1	1	1	3	1	1	16	843	9
11	118	-	-	5	73	5	27	4	153	4	77	1	1	61	1 135	10
4	65	-	-	-	-	3	35	-	-	1	7	-	-	17	475	11
2	250	-	-	1	1	1	24	-	-	-	-	-	-	7	303	12
4	1 686	-	-	8	322	3	166	1	1	3	54	-	-	34	2 966	13
-	-	-	-	2	1 316	2	134	-	-	2	44	-	-	7	1 500	14
6	834	-	-	9	25	7	173	-	-	1	10	2	9	55	1 315	15
3	211	-	-	2	49	1	2	3	30	-	-	-	-	13	332	16
39	642	2	4	26	232	25	188	11	160	16	96	8	57	266	2 536	17
667	3 705	31	59	318	1 519	282	1 076	115	975	163	647	34	111	3 364	19 883	18
121	612	-	-	66	190	75	214	29	221	33	100	6	12	613	2 506	19
18	366	2	5	14	159	19	136	2	2	7	27	3	4	107	1 073	20
22	132	2	4	17	158	8	24	4	18	2	12	3	12	140	921	21
11	63	-	-	4	11	1	1	3	3	2	4	-	-	33	188	22
2	7	-	-	-	-	1	14	-	-	-	-	-	-	8	166	23
11	21	3	3	6	23	13	46	3	6	9	18	2	6	93	364	24
34	308	1	1	10	46	10	35	6	246	10	121	-	-	249	3 233	25
9	10	-	-	5	11	5	5	1	4	1	1	-	-	54	86	26
63	284	-	-	13	48	12	39	11	301	12	43	2	4	398	2 618	27
47	100	6	6	21	24	24	33	9	13	22	42	1	1	267	501	28
50	171	2	3	31	92	22	63	2	8	14	73	1	2	234	806	29
27	65	1	4	19	49	9	9	9	41	7	24	1	1	119	299	30
35	201	1	1	26	216	21	106	4	25	7	71	-	-	170	1 039	31
3	201	1	10	1	47	1	42	1	14	1	32	1	19	18	1 719	32
16	225	2	7	14	150	10	53	7	27	2	21	3	14	98	1 244	33
59	314	3	4	21	122	13	44	3	12	14	30	1	1	211	1 054	34
17	273	1	4	3	84	4	99	1	10	2	8	1	1	53	803	35
24	125	2	2	8	32	7	10	3	4	3	3	-	-	85	317	36
53	177	-	-	19	34	14	27	7	9	6	7	6	28	208	606	37
45	50	4	5	20	23	11	13	10	11	9	10	3	6	204	277	38
-	-	-	-	-	-	2	63	-	-	-	-	-	-	2	63	39
775	8 509	35	66	398	3 640	350	1 971	146	2 273	207	1 085	53	195	4 053	34 058	40

>>

Arbeitsstätten mit Vollzeit-Arbeitsplätzen (90% und mehr) nach Branche und Gemeinde

Stichtag: 31.12.2010 (804) Dezember / AST 1070 VZ

	Vaduz		Triesen		Balzers		Triesenberg	
	Arbeits- stätten	Arbeits- plätze	Arbeits- stätten	Arbeits- plätze	Arbeits- stätten	Arbeits- plätze	Arbeits- stätten	Arbeits- plätze
1 Sektor 1	10	21	6	16	13	27	15	29
2 A Land- u. Forstw., Fischerei	10	21	6	16	13	27	15	29
3 Sektor 2	79	1 016	75	1 101	76	1 511	37	218
4 B Bergbau, Gew. v. Steinen u. Erden	1	14	1	15	1	4	-	-
5 CA H.v. Nahrung, Getränken, Tabakerzgn.	4	25	2	14	3	22	-	-
6 CB H.v. Textilien, Bekleidung, Schuhen	3	30	2	2	-	-	-	-
7 CC H.v. Holzwaren, Papier, Druckerzgn.	9	63	8	22	8	59	3	13
8 CD-CF H.v. chem. u. pharmazeut. Erzgn.	-	-	1	3	-	-	-	-
9 CG H.v. Gummi-, Kunststoff-, Glas-, Keramikwa.	-	-	1	612	-	-	1	7
10 CH Metallerzeugung u. -bearb., Metallerzgn.	6	320	9	67	12	210	3	8
11 CI H.v. EDV-Geräten, elektron. u. opt. Erzgn.	1	3	3	20	5	313	-	-
12 CJ H.v. elektrischer Ausrüstungen	2	12	1	11	-	-	-	-
13 CK Maschinenbau	4	54	1	1	9	595	1	22
14 CL Fahrzeugbau	-	-	1	5	-	-	-	-
15 CM Sonst. Warenh.; Rep. u. Install. Maschinen	11	140	7	50	6	24	1	2
16 D-E Energie- u. Wasserversorg.; Abfallentsorg.	2	25	-	-	1	2	1	3
17 F Baugewerbe	36	330	38	279	31	282	27	163
18 Sektor 3	690	5 365	315	1 353	173	811	91	325
19 G Handel, Instandhalt. u. Rep. v. Fahrzeugen	103	385	69	233	41	158	14	26
20 H Verkehr u. Lagerei	8	60	12	135	9	40	7	56
21 I Gastgewerbe	26	183	18	75	13	54	18	104
22 JA Verlagswesen, audiovis. Medien u. Rundfunk	4	5	4	69	-	-	1	3
23 JB Telekommunikation	4	125	-	-	1	3	-	-
24 JC Informatik- u. Informations-Dienstl.	14	103	11	22	7	51	-	-
25 K Finanz- u. Versicherungsdienstl.	105	1 646	14	247	12	90	3	4
26 L Grundstücks- u. Wohnungswesen	13	20	4	4	-	-	-	-
27 MAA Rechts- u. Steuerberat., Wirtschaftsprüfung	179	1 064	33	151	13	37	7	20
28 MAB Verw. v. Unternehmen, Unternehmensberat.	44	112	26	40	10	14	5	6
29 MAC Architektur- u. Ing.büros; Werkstoffanalysen	34	104	27	81	17	76	9	16
30 MB-MC F&E; sonst. techn. Tätigkeiten	13	25	16	40	1	2	2	2
31 N Sonst. wirtschaftl. Dienstl.	30	120	16	28	11	26	5	9
32 O Öffentliche Verwaltung; Sozialversich.	4	830	2	48	1	37	2	31
33 P Erziehung u. Unterricht	10	193	11	69	9	43	3	23
34 QA Gesundheitswesen	31	146	21	43	11	25	2	6
35 QB Heime u. Sozialwesen	7	92	7	31	2	24	1	3
36 R Kunst, Unterhaltung u. Erholung	13	59	5	8	1	1	2	2
37 S Sonst. Dienstl.	29	53	14	23	12	127	6	10
38 T Private Haushalte mit Hauspersonal	19	40	5	6	2	3	4	4
39 U Exterritoriale Org.; Zollbehörden	-	-	-	-	-	-	-	-
40 Total	779	6 402	396	2 470	262	2 349	143	572

>>

Schaan		Planken		Eschen		Mauren		Gamprin		Ruggell		Schellenberg		Total		
Arbeits- stätten	Arbeits- plätze	Arbeits- stätten	Arbeits- plätze	Arbeits- stätten	Arbeits- plätze	Arbeits- stätten	Arbeits- plätze	Arbeits- stätten	Arbeits- plätze	Arbeits- stätten	Arbeits- plätze	Arbeits- stätten	Arbeits- plätze	Arbeits- stätten	Arbeits- plätze	
11	32	1	2	14	23	10	34	7	18	8	17	4	10	99	229	1
11	32	1	2	14	23	10	34	7	18	8	17	4	10	99	229	2
87	4 353	2	2	61	1 960	47	770	23	1 222	32	372	13	60	532	12 585	3
1	7	-	-	-	-	-	-	-	-	1	3	-	-	5	43	4
4	695	-	-	1	4	1	17	1	825	1	91	-	-	17	1 693	5
1	1	-	-	1	1	2	22	-	-	-	-	1	1	10	57	6
12	126	-	-	5	9	4	37	2	6	4	23	1	2	56	360	7
-	-	-	-	-	-	1	10	1	73	-	-	-	-	3	86	8
5	35	-	-	2	42	1	1	-	-	1	2	1	1	12	700	9
9	100	-	-	5	63	5	24	4	138	4	66	-	-	57	996	10
4	52	-	-	-	-	2	28	-	-	1	7	-	-	16	423	11
2	236	-	-	1	1	1	18	-	-	-	-	-	-	7	278	12
4	1 581	-	-	8	309	2	157	1	1	3	47	-	-	33	2 767	13
-	-	-	-	2	1 282	2	126	-	-	2	35	-	-	7	1 448	14
6	749	-	-	9	15	4	162	-	-	1	10	2	5	47	1 157	15
3	187	-	-	2	38	1	1	3	25	-	-	-	-	13	281	16
36	584	2	2	25	196	21	167	11	154	14	88	8	51	249	2 296	17
483	2 219	18	29	221	872	213	741	81	771	117	410	20	65	2 422	12 961	18
92	422	-	-	43	104	61	158	26	183	26	57	4	7	479	1 733	19
16	210	2	4	14	141	19	119	1	1	7	22	2	3	97	791	20
21	102	2	3	16	96	7	13	3	8	2	7	2	7	128	652	21
7	42	-	-	3	9	-	-	-	-	2	2	-	-	21	130	22
2	7	-	-	-	-	1	12	-	-	-	-	-	-	8	147	23
10	17	2	2	4	13	10	34	2	3	5	10	1	3	66	258	24
27	250	-	-	10	31	6	18	5	228	7	95	-	-	189	2 609	25
4	4	-	-	4	7	3	3	1	4	-	-	-	-	29	42	26
49	183	-	-	10	23	11	20	6	239	9	26	2	3	319	1 766	27
36	53	4	4	17	18	16	18	7	7	14	25	-	-	179	297	28
41	123	2	2	25	61	20	44	2	7	13	64	1	1	191	579	29
20	42	1	3	15	28	5	5	8	27	7	22	1	1	89	197	30
31	108	-	-	17	144	18	72	2	19	3	22	-	-	133	548	31
3	115	1	4	1	34	1	28	1	12	1	20	1	9	18	1 168	32
13	107	2	3	9	64	8	33	5	10	2	7	2	7	74	559	33
41	146	1	1	14	39	8	20	1	4	10	18	-	-	140	448	34
14	141	1	3	3	31	4	65	1	7	1	5	-	-	41	402	35
17	61	-	-	5	13	1	1	3	3	2	2	-	-	49	150	36
31	77	-	-	7	12	8	16	5	6	2	2	2	21	116	347	37
8	9	-	-	4	4	4	4	2	3	4	4	2	3	54	80	38
-	-	-	-	-	-	2	58	-	-	-	-	-	-	2	58	39
581	6 604	21	33	296	2 855	270	1 545	111	2 011	157	799	37	135	3 053	25 775	40

>>

Arbeitsstätten mit Teilzeit-Arbeitsplätzen (50% bis 89%) nach Branche und Gemeinde

Stichtag: 31.12.2010 (804) Dezember / AST 1070 TZ1

	Vaduz		Triesen		Balzers		Triesenberg	
	Arbeits- stätten	Arbeits- plätze	Arbeits- stätten	Arbeits- plätze	Arbeits- stätten	Arbeits- plätze	Arbeits- stätten	Arbeits- plätze
1 Sektor 1	1	1	4	4	2	2	4	6
2 A Land- u. Forstw., Fischerei	1	1	4	4	2	2	4	6
3 Sektor 2	33	109	26	149	40	128	10	16
4 B Bergbau, Gew. v. Steinen u. Erden	-	-	-	-	1	2	-	-
5 CA H.v. Nahrung, Getränken, Tabakerzgn.	2	4	2	5	5	12	-	-
6 CB H.v. Textilien, Bekleidung, Schuhen	1	13	-	-	-	-	-	-
7 CC H.v. Holzwaren, Papier, Druckerzgn.	4	8	1	1	4	6	2	2
8 CD-CF H.v. chem. u. pharmazeut. Erzgn.	-	-	1	2	-	-	-	-
9 CG H.v. Gummi-, Kunststoff-, Glas-, Keramikwa.	-	-	2	115	-	-	1	2
10 CH Metallerzeugung u. -bearb., Metallerzgn.	3	26	2	3	7	28	-	-
11 CI H.v. EDV-Geräten, elektron. u. opt. Erzgn.	1	2	1	2	5	24	-	-
12 CJ H.v. elektrischer Ausrüstungen	-	-	1	1	-	-	-	-
13 CK Maschinenbau	1	8	-	-	5	39	1	5
14 CL Fahrzeugbau	-	-	1	1	-	-	-	-
15 CM Sonst. Warenh.; Rep. u. Install. Maschinen	5	16	6	9	3	4	-	-
16 D-E Energie- u. Wasserversorg.; Abfallentsorg.	1	7	-	-	-	-	-	-
17 F Baugewerbe	15	25	9	10	10	13	6	7
18 Sektor 3	452	1550	183	388	110	256	57	116
19 G Handel, Instandhalt. u. Rep. v. Fahrzeugen	55	92	30	46	21	40	10	24
20 H Verkehr u. Lagerei	5	14	4	9	2	2	3	7
21 I Gastgewerbe	17	29	10	24	8	14	6	10
22 JA Verlagswesen, audiovis. Medien u. Rundfunk	1	1	3	15	-	-	-	-
23 JB Telekommunikation	2	13	-	-	-	-	-	-
24 JC Informatik- u. Informations-Dienstl.	8	20	4	6	4	9	2	2
25 K Finanz- u. Versicherungsdienstl.	73	267	13	50	7	16	2	4
26 L Grundstücks- u. Wohnungswesen	8	11	5	5	1	1	-	-
27 MAA Rechts- u. Steuerberat., Wirtschaftsprüfung	110	324	21	42	15	25	4	8
28 MAB Verw. v. Unternehmen, Unternehmensberat.	29	35	12	15	4	4	1	1
29 MAC Architektur- u. Ing.büros; Werkstoffanalysen	20	29	7	11	9	18	4	5
30 MB-MC F&E; sonst. techn. Tätigkeiten	7	10	10	12	-	-	3	3
31 N Sonst. wirtschaftl. Dienstl.	17	66	10	18	5	11	1	1
32 O Öffentliche Verwaltung; Sozialversich.	4	214	2	26	1	21	2	11
33 P Erziehung u. Unterricht	11	170	9	40	5	18	3	7
34 QA Gesundheitswesen	25	111	17	26	13	23	5	21
35 QB Heime u. Sozialwesen	11	66	6	16	2	37	2	3
36 R Kunst, Unterhaltung u. Erholung	10	27	3	5	-	-	1	1
37 S Sonst. Dienstl.	18	27	11	16	10	13	5	5
38 T Private Haushalte mit Hauspersonal	21	24	6	6	3	4	3	3
39 U Exterritoriale Org.; Zollbehörden	-	-	-	-	-	-	-	-
40 Total	486	1660	213	541	152	386	71	138

>>

Schaan		Planken		Eschen		Mauren		Gamprin		Ruggell		Schellenberg		Total		
Arbeits- stätten	Arbeits- plätze	Arbeits- stätten	Arbeits- plätze	Arbeits- stätten	Arbeits- plätze	Arbeits- stätten	Arbeits- plätze	Arbeits- stätten	Arbeits- plätze	Arbeits- stätten	Arbeits- plätze	Arbeits- stätten	Arbeits- plätze	Arbeits- stätten	Arbeits- plätze	
4	4	-	-	3	3	2	2	1	1	4	4	-	-	25	27	1
4	4	-	-	3	3	2	2	1	1	4	4	-	-	25	27	2
38	307	2	2	26	95	23	51	9	31	13	24	6	8	226	920	3
-	-	-	-	-	-	-	-	-	-	1	2	-	-	2	4	4
4	48	-	-	1	1	1	4	1	13	1	1	-	-	17	88	5
-	-	-	-	-	-	2	2	-	-	-	-	-	-	3	15	6
5	8	-	-	2	3	2	3	-	-	2	4	1	1	23	36	7
-	-	-	-	-	-	1	3	1	6	-	-	-	-	3	11	8
1	2	-	-	1	4	-	-	-	-	1	1	-	-	6	124	9
7	14	-	-	1	7	2	2	3	8	2	4	-	-	27	92	10
2	7	-	-	-	-	1	6	-	-	-	-	-	-	10	41	11
2	13	-	-	-	-	1	2	-	-	-	-	-	-	4	16	12
1	82	-	-	5	10	2	7	-	-	2	6	-	-	17	157	13
-	-	-	-	1	33	1	7	-	-	2	4	-	-	5	45	14
3	75	-	-	2	6	3	8	-	-	-	-	2	4	24	122	15
2	18	-	-	2	8	-	-	2	2	-	-	-	-	7	35	16
11	40	2	2	11	23	7	7	2	2	2	2	3	3	78	134	17
300	778	9	13	140	375	101	172	52	116	53	116	16	24	1473	3904	18
58	92	-	-	26	47	23	33	14	22	12	24	3	3	252	423	19
8	41	-	-	4	7	5	9	-	-	1	1	1	1	33	91	20
10	20	-	-	8	46	3	3	2	3	1	3	3	5	68	157	21
6	13	-	-	2	2	1	1	2	2	1	1	-	-	16	35	22
-	-	-	-	-	-	1	2	-	-	-	-	-	-	3	15	23
2	2	1	1	4	5	4	5	-	-	3	3	2	2	34	55	24
17	41	1	1	3	7	6	9	4	11	6	20	-	-	132	426	25
4	4	-	-	1	2	-	-	-	-	-	-	-	-	19	23	26
32	66	-	-	11	15	5	6	6	35	5	7	-	-	209	528	27
18	26	-	-	2	2	7	9	3	3	6	7	-	-	82	102	28
19	28	-	-	12	17	4	11	-	-	3	5	-	-	78	124	29
12	16	1	1	9	14	2	2	3	10	1	2	-	-	48	70	30
14	47	-	-	11	42	10	12	2	3	4	19	-	-	74	219	31
3	60	1	2	1	9	1	6	1	1	1	5	1	3	18	358	32
9	62	1	3	8	41	4	7	4	10	2	8	2	5	58	371	33
25	79	1	1	12	42	6	10	2	6	3	6	-	-	109	325	34
15	93	-	-	3	38	4	27	1	2	1	1	-	-	45	283	35
11	27	1	1	5	17	5	5	1	1	1	1	-	-	38	85	36
24	47	-	-	10	14	2	2	3	3	-	-	3	3	86	130	37
13	14	2	3	8	8	6	8	4	4	2	3	1	2	69	79	38
-	-	-	-	-	-	2	5	-	-	-	-	-	-	2	5	39
342	1089	11	15	169	473	126	225	62	148	70	144	22	32	1724	4851	40

>>

Arbeitsstätten mit Teilzeit-Arbeitsplätzen (2% bis 49%) nach Branche und Gemeinde

Stichtag: 31.12.2010 (804) Dezember / AST 1070 TZ2

	Vaduz		Triesen		Balzers		Triesenberg	
	Arbeits- stätten	Arbeits- plätze	Arbeits- stätten	Arbeits- plätze	Arbeits- stätten	Arbeits- plätze	Arbeits- stätten	Arbeits- plätze
1 Sektor 1	c	4	1	1	3	4	1	1
2 A Land- u. Forstw., Fischerei	2	4	1	1	3	4	1	1
3 Sektor 2	42	84	32	67	37	63	11	19
4 B Bergbau, Gew. v. Steinen u. Erden	-	-	1	1	1	1	-	-
5 CA H.v. Nahrung, Getränken, Tabakerzgn.	4	14	1	4	2	5	-	-
6 CB H.v. Textilien, Bekleidung, Schuhen	1	1	2	2	-	-	-	-
7 CC H.v. Holzwaren, Papier, Druckerzgn.	5	10	5	6	4	6	2	3
CD-CF H.v. chem. u. pharmazeut. Erzgn.	-	-	1	4	-	-	-	-
8 CG H.v. Gummi-, Kunststoff-, Glas-, Keramikwa.	-	-	2	12	-	-	-	-
9 CH Metallerzeugung u. -bearb., Metallerzgn.	6	10	4	7	8	15	1	1
10 CI H.v. EDV-Geräten, elektron. u. opt. Erzgn.	1	1	1	2	3	4	-	-
11 CJ H.v. elektrischer Ausrüstungen	1	4	1	1	-	-	-	-
12 CK Maschinenbau	1	2	-	-	4	9	1	4
13 CL Fahrzeugbau	-	-	-	-	-	-	-	-
14 CM Sonst. Warenh.; Rep. u. Install. Maschinen	7	15	5	8	2	2	1	1
15 D-E Energie- u. Wasserversorg.; Abfallentsorg.	2	2	-	-	1	1	-	-
16 F Baugewerbe	14	25	9	20	12	20	6	10
17 Sektor 3	519	1372	213	451	141	381	61	152
18 G Handel, Instandhalt. u. Rep. v. Fahrzeugen	64	111	40	62	28	53	6	7
19 H Verkehr u. Lagerei	7	30	7	18	6	16	6	20
20 I Gastgewerbe	15	35	8	22	7	9	8	21
21 JA Verlagswesen, audiovis. Medien u. Rundfunk	4	4	3	15	-	-	1	1
22 JB Telekommunikation	2	5	-	-	-	-	-	-
23 JC Informatik- u. Informations-Dienstl.	6	22	6	8	3	3	2	2
24 K Finanz- u. Versicherungsdienstl.	68	174	5	16	7	14	1	1
25 L Grundstücks- u. Wohnungswesen	11	16	4	8	3	4	1	1
26 MAA Rechts- u. Steuerberat., Wirtschaftsprüfung	115	236	23	50	10	13	7	12
27 MAB Verw. v. Unternehmen, Unternehmensberat.	30	46	13	21	9	10	1	1
28 MAC Architektur- u. Ing.büros; Werkstoffanalysen	17	34	15	25	13	22	3	3
29 MB-MC F&E; sonst. techn. Tätigkeiten	8	8	6	6	3	4	1	1
30 N Sonst. wirtschaftl. Dienstl.	16	76	12	21	11	108	1	1
31 O Öffentliche Verwaltung; Sozialversich.	4	122	2	26	1	10	2	36
32 P Erziehung u. Unterricht	11	151	12	61	6	31	4	10
33 QA Gesundheitswesen	26	83	15	33	11	40	4	18
34 QB Heime u. Sozialwesen	10	44	7	13	3	8	1	2
35 R Kunst, Unterhaltung u. Erholung	10	24	8	14	3	6	-	-
36 S Sonst. Dienstl.	24	60	8	9	8	19	5	6
37 T Private Haushalte mit Hauspersonal	71	91	19	23	9	11	7	9
38 Total	563	1460	246	519	181	448	73	172

>>

Schaan		Planken		Eschen		Mauren		Gamprin		Ruggell		Schellenberg		Total		
Arbeits- stätten	Arbeits- plätze	Arbeits- stätten	Arbeits- plätze	Arbeits- stätten	Arbeits- plätze	Arbeits- stätten	Arbeits- plätze	Arbeits- stätten	Arbeits- plätze	Arbeits- stätten	Arbeits- plätze	Arbeits- stätten	Arbeits- plätze	Arbeits- stätten	Arbeits- plätze	
2	4	1	1	3	3	2	2	-	-	1	1	2	2	18	23	1
2	4	1	1	3	3	2	2	-	-	1	1	2	2	18	23	2
53	133	-	-	30	51	28	45	14	38	14	26	4	5	265	531	3
-	-	-	-	-	-	-	-	-	-	1	1	-	-	3	3	4
4	23	-	-	1	4	1	2	1	14	-	-	-	-	14	66	5
1	1	-	-	-	-	2	6	1	1	-	-	-	-	7	11	6
7	19	-	-	4	4	2	4	1	1	1	2	-	-	31	55	7
-	-	-	-	-	-	1	2	-	-	-	-	-	-	2	6	
4	5	-	-	1	3	-	-	1	1	-	-	-	-	8	21	8
6	8	-	-	2	4	1	1	2	7	2	7	1	1	33	61	9
4	6	-	-	-	-	1	1	-	-	-	-	-	-	10	14	10
1	1	-	-	-	-	1	4	-	-	-	-	-	-	4	10	11
2	24	-	-	3	8	1	2	-	-	2	2	-	-	14	51	12
-	-	-	-	1	1	1	2	-	-	2	7	-	-	4	10	13
4	12	-	-	5	6	4	4	-	-	-	-	-	-	28	48	14
3	8	-	-	2	3	1	1	3	7	-	-	-	-	12	22	15
17	26	-	-	11	18	12	16	5	7	6	7	3	4	95	153	16
393	1075	21	29	185	471	138	252	62	117	78	176	24	44	1835	4520	17
64	123	2	2	38	57	26	32	15	21	12	32	4	6	299	506	18
12	128	2	2	6	13	5	8	1	1	4	5	-	-	56	241	19
10	21	1	1	8	17	5	9	3	7	2	2	2	3	69	147	20
7	10	-	-	-	-	-	-	1	1	1	1	-	-	17	32	21
-	-	-	-	-	-	1	1	-	-	-	-	-	-	3	6	22
4	4	-	-	10	18	8	11	3	4	6	6	1	1	49	79	23
14	24	-	-	6	11	4	8	4	8	6	6	-	-	115	262	24
3	3	-	-	3	4	4	4	-	-	1	1	-	-	30	41	25
32	51	-	-	10	15	8	14	4	27	6	13	1	2	216	433	26
19	30	2	2	8	9	9	10	4	4	10	14	2	2	107	149	27
19	29	1	1	11	17	8	13	1	2	2	4	1	1	91	151	28
9	11	1	1	5	9	4	4	5	8	1	1	-	-	43	53	29
19	78	1	1	18	135	11	42	2	3	5	38	-	-	96	503	30
3	77	1	4	1	4	1	15	1	1	1	19	1	11	18	325	31
14	89	1	4	9	57	8	24	5	15	2	10	2	6	74	458	32
43	110	2	2	17	49	11	20	4	4	8	11	1	1	142	371	33
16	74	1	1	4	18	3	8	1	1	1	2	1	1	48	172	34
11	62	3	5	3	4	4	6	1	1	-	-	1	2	44	124	35
30	84	-	-	10	13	7	11	1	2	7	8	4	5	104	217	36
64	67	3	3	18	21	11	12	6	7	3	3	3	3	214	250	37
448	1212	22	30	218	525	168	299	76	155	93	203	30	51	2118	5074	38

>>

Unternehmen nach Branche und Grössenklasse

Arbeitsverhältnisse mit einem Beschäftigungsgrad von 2% und mehr

Stichtag: 31.12.2010 (804) Dezember / UE nach Branchen und Grössenklassen

	1 - 9		10 - 49		50 - 249		250 +		Total	
	Unter-nehmen	Arbeits-plätze	Unter-nehmen	Arbeits-plätze	Unter-nehmen	Arbeits-plätze	Unter-nehmen	Arbeits-plätze	Unter-nehmen	Arbeits-plätze
Sektor 1	96	212	2	29	-	-	-	-	98	241
A Land- u. Forstw., Fischerei	96	212	2	29	-	-	-	-	98	241
Sektor 2	411	1 298	133	2 677	26	2 749	8	7 341	578	14 065
B Bergbau, Gew. v. Steinen u. Erden	3	20	2	30	-	-	-	-	5	50
CA H.v. Nahrung, Getränken, Tabakerzgn.	7	36	8	162	1	92	2	1 570	18	1 860
CB H.v. Textilien, Bekleidung, Schuhen	10	18	2	65	-	-	-	-	12	83
CC H.v. Holzwaren, Papier, Druckerzgn.	50	135	14	316	-	-	-	-	64	451
CD-CF H.v. chem. u. pharmazeut. Erzgn.	1	9	1	15	1	79	-	-	3	103
CG H.v. Gummi-, Kunststoff-, Glas-, Keramikwa.	11	19	3	80	-	-	1	737	15	836
CH Metallerzeugung u. -bearb., Metallerzgn.	43	174	14	282	4	393	1	308	62	1 157
CI H.v. EDV-Geräten, elektron. u. opt. Erzgn.	10	38	5	128	2	312	-	-	17	478
CJ H.v. elektrischer Ausrüstungen	2	2	4	72	1	230	-	-	7	304
CK Maschinenbau	18	43	9	183	2	188	2	2 407	31	2 821
CL Fahrzeugbau	2	8	3	56	1	125	1	1 497	7	1 686
CM Sonst. Warenh.; Rep. u. Install. Maschinen	46	127	6	128	3	247	1	822	56	1 324
D-E Energie- u. Wasserversorg.; Abfallentsorg.	5	21	7	122	1	195	-	-	13	338
F Baugewerbe	203	648	55	1 038	10	888	-	-	268	2 574
Sektor 3	2 794	6 767	302	5 812	46	4 086	9	4 349	3 151	21 014
G Handel, Instandhalt. u. Rep. v. Fahrzeugen	553	1 392	63	1 124	2	147	-	-	618	2 663
H Verkehr u. Lagerei	77	221	14	389	2	160	1	353	94	1 123
I Gastgewerbe	104	419	23	362	2	143	-	-	129	924
JA Verlagswesen, audiovis. Medien u. Rundfunk	33	57	2	65	1	65	-	-	36	187
JB Telekommunikation	6	22	1	15	1	131	-	-	8	168
JC Informatik- u. Informations-Dienstl.	95	196	7	169	-	-	-	-	102	365
K Finanz- u. Versicherungsdienstl.	203	574	37	766	4	335	3	1 627	247	3 302
L Grundstücks- u. Wohnungswesen	65	111	-	-	-	-	-	-	65	111
MAA Rechts- u. Steuerberat., Wirtschaftsprüfung	346	992	52	973	6	462	1	316	405	2 743
MAB Verw. v. Unternehmen, Unternehmensberat.	278	480	4	62	-	-	-	-	282	542
MAC Architektur- u. Ing.büros; Werkstoffanalysen	217	516	15	233	2	106	-	-	234	855
MB-MC F&E; sonst. techn. Tätigkeiten	122	254	5	65	-	-	-	-	127	319
N Sonst. wirtschaftl. Dienstl.	153	346	23	541	4	380	-	-	180	1 267
O Öffentliche Verwaltung; Sozialversich.	2	9	4	105	9	776	1	1 113	16	2 003
P Erziehung u. Unterricht	59	94	8	145	6	733	1	313	74	1 285
QA Gesundheitswesen	191	562	16	290	3	299	-	-	210	1 151
QB Heime u. Sozialwesen	16	44	8	154	2	166	2	627	28	991
R Kunst, Unterhaltung u. Erholung	79	135	10	200	-	-	-	-	89	335
S Sonst. Dienstl.	195	343	10	154	1	120	-	-	206	617
U Exterritoriale Org.; Zollbehörden	-	-	-	-	1	63	-	-	1	63
Total	3 301	8 277	437	8 518	72	6 835	17	11 690	3 827	35 320

Unternehmen nach Branche und Grösseklasse

Arbeitsverhältnisse mit einem Beschäftigungsgrad von 15% und mehr

Stichtag: 31.12.2010 (804) Dezember / Ug nach Branchen und Grösseklassen

	1 - 9		10 - 49		50 - 249		250 +		Total	
	Unter- nehmen	Arbeits- plätze	Unter- nehmen	Arbeits- plätze	Unter- nehmen	Arbeits- plätze	Unter- nehmen	Arbeits- plätze	Unter- nehmen	Arbeits- plätze
Sektor 1	94	207	2	28	-	-	-	-	96	235
A Land- u. Forstw., Fischerei	94	207	2	28	-	-	-	-	96	235
Sektor 2	411	1 320	124	2 538	26	2 741	8	7 335	569	13 934
B Bergbau, Gew. v. Steinen u. Erden	3	20	2	30	-	-	-	-	5	50
CA H.v. Nahrung, Getränken, Tabakerzgn.	7	34	8	157	1	92	2	1 567	18	1 850
CB H.v. Textilien, Bekleidung, Schuhen	9	15	2	65	-	-	-	-	11	80
CC H.v. Holzwaren, Papier, Druckerzgn.	51	145	12	289	-	-	-	-	63	434
CD-CF H.v. chem. u. pharmazeut. Erzgn.	1	6	1	14	1	79	-	-	3	99
CG H.v. Gummi-, Kunststoff-, Glas-, Keramikwa.	10	18	3	79	-	-	1	737	14	834
CH Metallerzeugung u. -bearb., Metallerzgn.	45	193	11	249	4	393	1	308	61	1 143
CI H.v. EDV-Geräten, elektron. u. opt. Erzgn.	10	36	5	127	2	312	-	-	17	475
CJ H.v. elektrischer Ausrüstungen	2	2	4	71	1	230	-	-	7	303
CK Maschinenbau	18	43	9	176	2	188	2	2 405	31	2 812
CL Fahrzeugbau	3	17	2	44	1	125	1	1 497	7	1 683
CM Sonst. Warenh.; Rep. u. Install. Maschinen	45	127	5	117	3	247	1	821	54	1 312
D-E Energie- u. Wasserversorg.; Abfallentsorg.	6	27	6	112	1	193	-	-	13	332
F Baugewerbe	201	637	54	1 008	10	882	-	-	265	2 527
Sektor 3	2 664	6 347	281	5 349	44	3 672	9	4 259	2 998	19 627
G Handel, Instandhalt. u. Rep. v. Fahrzeugen	532	1 323	59	1 039	2	145	-	-	593	2 507
H Verkehr u. Lagerei	75	196	14	379	2	158	1	340	92	1 073
I Gastgewerbe	104	401	24	401	1	87	-	-	129	889
JA Verlagswesen, audiovis. Medien u. Rundfunk	29	52	2	63	1	63	-	-	32	178
JB Telekommunikation	6	21	1	14	1	131	-	-	8	166
JC Informatik- u. Informations-Dienstl.	85	173	7	164	-	-	-	-	92	337
K Finanz- u. Versicherungsdienstl.	199	554	35	732	4	334	3	1 618	241	3 238
L Grundstücks- u. Wohnungswesen	54	90	-	-	-	-	-	-	54	90
MAA Rechts- u. Steuerberat., Wirtschaftsprüfung	339	959	47	901	6	456	1	316	393	2 632
MAB Verw. v. Unternehmen, Unternehmensberat.	261	434	4	61	-	-	-	-	265	495
MAC Architektur- u. Ing.büros; Werkstoffanalysen	213	479	15	221	2	106	-	-	230	806
MB-MC F&E; sonst. techn. Tätigkeiten	113	235	5	63	-	-	-	-	118	298
N Sonst. wirtschaftl. Dienstl.	143	322	21	452	4	262	-	-	168	1 036
O Öffentliche Verwaltung; Sozialversich.	2	8	4	87	9	667	1	1 087	16	1 849
P Erziehung u. Unterricht	50	69	7	114	6	677	1	283	64	1 143
QA Gesundheitswesen	185	522	15	290	2	243	-	-	202	1 055
QB Heime u. Sozialwesen	14	43	6	114	2	162	2	615	24	934
R Kunst, Unterhaltung u. Erholung	75	146	7	148	-	-	-	-	82	294
S Sonst. Dienstl.	185	320	8	106	1	118	-	-	194	544
U Exterritoriale Org.; Zollbehörden	-	-	-	-	1	63	-	-	1	63
Total	3 169	7 874	407	7 915	70	6 413	17	11 594	3 663	33 796

4 Vollzeitäquivalente

Vollzeitäquivalente nach Branche und Gemeinde

Arbeitsverhältnisse mit einem Beschäftigungsgrad von 2% und mehr

Stichtag: 31.12.2010 (804) Dezember / AST 1090 VZÄ

	Vaduz		Triesen		Balzers		Triesenberg	
	Arbeits- stätten	Vollzeit- äquiva- lente	Arbeits- stätten	Vollzeit- äquiva- lente	Arbeits- stätten	Vollzeit- äquiva- lente	Arbeits- stätten	Vollzeit- äquiva- lente
1 Sektor 1	11	22	7	18	14	29	17	32
2 A Land- u. Forstw., Fischerei	11	22	7	18	14	29	17	32
3 Sektor 2	86	1 101	80	1 216	84	1 610	39	232
4 B Bergbau, Gew. v. Steinen u. Erden	1	14	1	15	1	6	-	-
5 CA H.v. Nahrung, Getränken, Tabakerzgn.	4	30	2	18	5	31	-	-
6 CB H.v. Textilien, Bekleidung, Schuhen	3	38	3	3	-	-	-	-
7 CC H.v. Holzwaren, Papier, Druckerzgn.	9	70	9	24	8	64	4	15
8 CD-CF H.v. chem. u. pharmazeut. Erzgn.	-	-	1	5	-	-	-	-
9 CG H.v. Gummi-, Kunststoff-, Glas-, Keramikwa.	-	-	3	695	-	-	1	8
10 CH Metallerzeugung u. -bearb., Metallerzgn.	7	340	9	70	13	232	3	8
11 CI H.v. EDV-Geräten, elektron. u. opt. Erzgn.	1	5	3	22	5	330	-	-
12 CJ H.v. elektrischer Ausrüstungen	2	13	1	12	-	-	-	-
13 CK Maschinenbau	4	60	1	1	9	625	1	26
14 CL Fahrzeugbau	-	-	1	6	-	-	-	-
15 CM Sonst. Warenh.; Rep. u. Install. Maschinen	14	153	7	57	7	26	2	2
16 D-E Energie- u. Wasserversorg.; Abfallentsorg.	2	29	-	-	1	2	1	3
17 F Baugewerbe	39	351	39	289	35	294	27	169
18 Sektor 3	1 001	6 647	457	1 692	270	1 043	135	424
19 G Handel, Instandhalt. u. Rep. v. Fahrzeugen	132	464	90	276	53	191	18	42
20 H Verkehr u. Lagerei	10	75	14	145	12	43	8	63
21 I Gastgewerbe	29	208	18	96	14	65	21	113
22 JA Verlagswesen, audiovis. Medien u. Rundfunk	7	6	6	82	-	-	1	3
23 JB Telekommunikation	4	136	-	-	1	3	-	-
24 JC Informatik- u. Informations-Dienstl.	19	122	13	28	10	58	4	1
25 K Finanz- u. Versicherungsdienstl.	144	1 855	20	284	14	104	4	6
26 L Grundstücks- u. Wohnungswesen	22	29	12	8	4	1	1	0
27 MAA Rechts- u. Steuerberat., Wirtschaftsprüfung	216	1 318	42	188	21	53	11	28
28 MAB Verw. v. Unternehmen, Unternehmensberat.	76	142	41	53	19	18	6	7
29 MAC Architektur- u. Ing.büros; Werkstoffanalysen	45	130	33	92	24	92	12	20
30 MB-MC F&E; sonst. techn. Tätigkeiten	21	33	22	48	3	3	3	4
31 N Sonst. wirtschaftl. Dienstl.	37	180	22	43	18	53	6	10
32 O Öffentliche Verwaltung; Sozialversich.	4	994	2	70	1	52	2	45
33 P Erziehung u. Unterricht	14	340	18	108	12	61	4	30
34 QA Gesundheitswesen	45	237	28	65	21	48	5	23
35 QB Heime u. Sozialwesen	11	145	10	43	3	50	2	6
36 R Kunst, Unterhaltung u. Erholung	22	83	13	14	4	2	3	3
37 S Sonst. Dienstl.	49	81	24	36	23	138	12	14
38 T Private Haushalte mit Hauspersonal	94	70	29	12	13	7	12	8
39 U Exterritoriale Org.; Zollbehörden	-	-	-	-	-	-	-	-
40 Total	1 098	7 771	544	2 927	368	2 682	191	688

>>

Schaan	Planken		Eschen		Mauren		Gamprin		Ruggell		Schellenberg		Total			
Arbeits- stätten	Vollzeit- äquiva- lente	Arbeits- stätten	Vollzeit- äquiva- lente	Arbeits- stätten	Vollzeit- äquiva- lente	Arbeits- stätten	Vollzeit- äquiva- lente	Arbeits- stätten	Vollzeit- äquiva- lente	Arbeits- stätten	Vollzeit- äquiva- lente	Arbeits- stätten	Vollzeit- äquiva- lente	Arbeits- stätten	Vollzeit- äquiva- lente	
13	35	2	2	14	25	12	36	7	19	10	20	4	10	111	248	1
13	35	2	2	14	25	12	36	7	19	10	20	4	10	111	248	2
98	4 579	2	3	67	2 031	56	813	26	1 252	35	394	15	66	588	13 297	3
1	7	-	-	-	-	-	-	-	-	1	4	-	-	5	46	4
5	733	-	-	1	5	1	19	1	837	1	91	-	-	20	1 765	5
1	1	-	-	1	1	2	24	1	0	-	-	1	1	12	68	6
13	136	-	-	9	13	4	40	2	6	5	27	2	2	65	396	7
-	-	-	-	-	-	1	12	1	78	-	-	-	-	3	95	8
7	37	-	-	2	45	1	1	1	0	1	3	1	1	17	790	9
11	109	-	-	5	69	5	25	4	146	4	71	1	0	62	1 071	10
4	59	-	-	-	-	3	32	-	-	1	7	-	-	17	455	11
2	243	-	-	1	1	1	21	-	-	-	-	-	-	7	289	12
4	1 639	-	-	8	316	3	162	1	1	3	51	-	-	34	2 881	13
-	-	-	-	2	1 304	2	131	-	-	2	39	-	-	7	1 480	14
7	801	-	-	10	20	7	169	-	-	1	10	2	7	57	1 246	15
3	201	-	-	2	44	1	1	3	27	-	-	-	-	13	307	16
40	612	2	3	26	213	25	175	12	157	16	91	8	54	269	2 408	17
729	2 922	36	42	347	1 199	309	899	123	874	170	519	42	87	3 619	16 350	18
128	504	2	0	67	145	78	186	29	201	33	77	8	10	638	2 095	19
18	267	2	4	14	150	19	127	2	1	7	24	3	4	109	903	20
22	118	2	3	17	129	8	17	4	12	2	10	3	10	140	782	21
13	53	-	-	4	10	1	1	3	1	2	3	-	-	37	159	22
2	7	-	-	-	-	1	14	-	-	-	-	-	-	8	159	23
13	19	3	3	10	18	15	39	4	4	10	13	2	4	103	308	24
35	282	1	1	11	37	10	26	6	237	10	108	-	-	255	2 940	25
10	7	-	-	7	9	6	4	1	4	1	0	-	-	64	63	26
64	233	-	-	17	36	12	27	11	273	13	34	2	3	409	2 193	27
51	74	6	5	24	21	26	25	10	9	23	32	2	0	284	385	28
50	146	2	2	31	74	23	52	2	7	14	68	1	1	237	687	29
28	53	1	4	19	38	11	7	11	35	8	24	1	1	128	249	30
36	152	1	0	29	188	21	88	4	22	8	45	-	-	182	780	31
3	165	1	6	1	41	1	35	1	13	1	26	1	13	18	1 459	32
19	164	2	6	14	104	12	42	8	19	2	15	4	11	109	899	33
60	226	3	2	22	79	16	31	4	9	14	23	1	0	219	743	34
18	217	1	3	4	61	4	85	1	9	2	6	1	0	57	625	35
24	88	4	1	8	24	8	5	3	4	3	3	1	0	93	226	36
55	121	-	-	20	24	15	20	7	8	8	4	7	24	220	468	37
80	27	5	3	28	13	20	9	12	7	9	7	5	5	307	167	38
-	-	-	-	-	-	2	62	-	-	-	-	-	-	2	62	39
840	7 536	40	48	428	3 256	377	1 747	156	2 144	215	933	61	163	4 318	29 896	40

<<

Vollzeitäquivalente nach Branche und Gemeinde

Arbeitsverhältnisse mit einem Beschäftigungsgrad von 15% und mehr

Stichtag: 31.12.2010 (804) Dezember / AST 1090 VZÄ

	Vaduz		Triesen		Balzers		Triesenberg	
	Arbeits- stätten	Vollzeit- äquiva- lente	Arbeits- stätten	Vollzeit- äquiva- lente	Arbeits- stätten	Vollzeit- äquiva- lente	Arbeits- stätten	Vollzeit- äquiva- lente
1 Sektor 1	11	22	7	18	14	29	17	32
2 A Land- u. Forstw., Fischerei	11	22	7	18	14	29	17	32
3 Sektor 2	86	1 099	78	1 215	83	1 608	39	232
4 B Bergbau, Gew. v. Steinen u. Erden	1	14	1	15	1	6	-	-
5 CA H.v. Nahrung, Getränken, Tabakerzgn.	4	30	2	18	5	31	-	-
6 CB H.v. Textilien, Bekleidung, Schuhen	3	38	3	3	-	-	-	-
7 CC H.v. Holzwaren, Papier, Druckerzgn.	9	70	8	24	8	64	4	15
8 CD-CF H.v. chem. u. pharmazeut. Erzgn.	-	-	1	5	-	-	-	-
9 CG H.v. Gummi-, Kunststoff-, Glas-, Keramikwa.	-	-	3	695	-	-	1	8
10 CH Metallerzeugung u. -bearb., Metallerzgn.	7	340	9	70	12	232	3	8
11 CI H.v. EDV-Geräten, elektron. u. opt. Erzgn.	1	5	3	22	5	330	-	-
12 CJ H.v. elektrischer Ausrüstungen	2	13	1	12	-	-	-	-
13 CK Maschinenbau	4	60	1	1	9	624	1	26
14 CL Fahrzeugbau	-	-	1	6	-	-	-	-
15 CM Sonst. Warenh.; Rep. u. Install. Maschinen	14	152	7	57	7	26	2	2
16 D-E Energie- u. Wasserversorg.; Abfallentsorg.	2	29	-	-	1	2	1	3
17 F Baugewerbe	39	350	38	288	35	294	27	169
18 Sektor 3	941	6 615	436	1 682	246	1 031	131	420
19 G Handel, Instandhalt. u. Rep. v. Fahrzeugen	127	461	87	274	51	189	18	42
20 H Verkehr u. Lagerei	10	74	14	145	10	43	8	62
21 I Gastgewerbe	29	207	18	96	14	65	21	113
22 JA Verlagswesen, audiovis. Medien u. Rundfunk	6	6	5	81	-	-	1	3
23 JB Telekommunikation	4	135	-	-	1	3	-	-
24 JC Informatik- u. Informations-Dienstl.	19	121	13	27	10	58	4	1
25 K Finanz- u. Versicherungsdienstl.	140	1 851	20	284	14	104	4	6
26 L Grundstücks- u. Wohnungswesen	19	28	11	8	3	1	-	-
27 MAA Rechts- u. Steuerberat., Wirtschaftsprüfung	211	1 312	42	187	21	53	11	28
28 MAB Verw. v. Unternehmen, Unternehmensberat.	74	141	41	53	16	18	6	7
29 MAC Architektur- u. Ing.büros; Werkstoffanalysen	44	129	33	92	23	92	12	20
30 MB-MC F&E; sonst. techn. Tätigkeiten	19	33	22	48	2	3	3	4
31 N Sonst. wirtschaftl. Dienstl.	36	179	20	43	14	50	6	10
32 O Öffentliche Verwaltung; Sozialversich.	4	992	2	70	1	51	2	44
33 P Erziehung u. Unterricht	12	337	18	107	10	60	4	30
34 QA Gesundheitswesen	43	234	28	64	21	46	5	23
35 QB Heime u. Sozialwesen	11	144	8	43	3	50	2	6
36 R Kunst, Unterhaltung u. Erholung	21	83	11	14	3	2	3	3
37 S Sonst. Dienstl.	47	78	24	36	21	137	11	14
38 T Private Haushalte mit Hauspersonal	65	66	19	12	8	7	10	7
39 U Exterritoriale Org.; Zollbehörden	-	-	-	-	-	-	-	-
40 Total	1 038	7 736	521	2 915	343	2 668	187	684

>>

Schaan	Planken		Eschen		Mauren		Gamprin		Ruggell		Schellenberg		Total			
Arbeits- stätten	Vollzeit- äquiva- lente	Arbeits- stätten	Vollzeit- äquiva- lente	Arbeits- stätten	Vollzeit- äquiva- lente	Arbeits- stätten	Vollzeit- äquiva- lente	Arbeits- stätten	Vollzeit- äquiva- lente	Arbeits- stätten	Vollzeit- äquiva- lente	Arbeits- stätten	Vollzeit- äquiva- lente	Arbeits- stätten	Vollzeit- äquiva- lente	
13	35	2	2	14	25	12	36	7	19	9	19	4	10	110	248	1
13	35	2	2	14	25	12	36	7	19	9	19	4	10	110	248	2
95	4 577	2	3	66	2 030	56	812	24	1 251	35	394	15	66	579	13 287	3
1	7	-	-	-	-	-	-	-	-	1	4	-	-	5	46	4
5	733	-	-	1	5	1	19	1	837	1	91	-	-	20	1 765	5
1	1	-	-	1	1	2	24	-	-	-	-	1	1	11	68	6
13	135	-	-	9	13	4	40	2	6	5	26	2	2	64	394	7
-	-	-	-	-	-	1	12	1	78	-	-	-	-	3	95	8
6	37	-	-	2	45	1	1	1	0	1	3	1	1	16	790	9
11	109	-	-	5	69	5	25	4	146	4	71	1	0	61	1 070	10
4	59	-	-	-	-	3	32	-	-	1	7	-	-	17	455	11
2	243	-	-	1	1	1	21	-	-	-	-	-	-	7	289	12
4	1 639	-	-	8	315	3	162	1	1	3	51	-	-	34	2 880	13
-	-	-	-	2	1 304	2	131	-	-	2	39	-	-	7	1 480	14
6	801	-	-	9	20	7	168	-	-	1	10	2	7	55	1 245	15
3	201	-	-	2	44	1	1	3	27	-	-	-	-	13	307	16
39	611	2	3	26	213	25	175	11	156	16	91	8	54	266	2 404	17
667	2 894	31	42	318	1 181	282	892	115	871	163	515	34	85	3 364	16 227	18
121	502	-	-	66	143	75	185	29	200	33	76	6	9	613	2 081	19
18	266	2	4	14	150	19	127	2	1	7	24	3	4	107	899	20
22	117	2	3	17	129	8	17	4	12	2	10	3	10	140	779	21
11	53	-	-	4	10	1	1	3	1	2	3	-	-	33	158	22
2	7	-	-	-	-	1	14	-	-	-	-	-	-	8	159	23
11	19	3	3	6	17	13	38	3	4	9	13	2	4	93	306	24
34	281	1	1	10	37	10	26	6	237	10	108	-	-	249	2 935	25
9	7	-	-	5	9	5	4	1	4	1	0	-	-	54	61	26
63	232	-	-	13	36	12	27	11	273	12	34	2	3	398	2 183	27
47	73	6	5	21	20	24	25	9	9	22	31	1	0	267	381	28
50	146	2	2	31	74	22	52	2	7	14	68	1	1	234	683	29
27	53	1	4	19	38	9	6	9	35	7	24	1	1	119	248	30
35	149	1	0	26	177	21	86	4	22	7	44	-	-	170	760	31
3	162	1	6	1	41	1	34	1	13	1	25	1	13	18	1 450	32
16	162	2	6	14	103	10	41	7	19	2	14	3	11	98	889	33
59	224	3	2	21	79	13	31	3	8	14	23	1	0	211	735	34
17	214	1	3	3	61	4	85	1	9	2	6	1	0	53	621	35
24	86	2	1	8	23	7	4	3	4	3	3	-	-	85	223	36
53	119	-	-	19	23	14	20	7	7	6	4	6	24	208	461	37
45	24	4	2	20	12	11	8	10	6	9	7	3	4	204	156	38
-	-	-	-	-	-	2	62	-	-	-	-	-	-	2	62	39
775	7 506	35	47	398	3 237	350	1 739	146	2 140	207	928	53	161	4 053	29 761	40

<<

Vollzeitäquivalente nach Branche, Staatsbürgerschaft, Wohnsitz und Geschlecht

Arbeitsverhältnisse mit einem Beschäftigungsgrad von 2% und mehr

Stichtag: 31.12.2010 (804) Dezember / AST 1080 VZÄ

	Vollzeitäquivalente								Total
	Liechtensteiner				Ausländer				
	Erwerbstätige Einwohner		Zupendler aus dem Ausland		Erwerbstätige Einwohner		Zupendler aus dem Ausland		
	Männer	Frauen	Männer	Frauen	Männer	Frauen	Männer	Frauen	
Sektor 1	132	24	1	-	60	17	10	4	248
A Land- u. Forstw., Fischerei	132	24	1	-	60	17	10	4	248
Sektor 2	2 031	557	101	41	1 790	562	6 367	1 849	13 297
B Bergbau, Gew. v. Steinen u. Erden	15	1	1	-	14	1	15	-	46
CA H.v. Nahrung, Getränken, Tabakerzgn.	71	54	3	3	266	116	927	325	1 765
CB H.v. Textilien, Bekleidung, Schuhen	5	16	-	2	4	9	13	19	68
CC H.v. Holzwaren, Papier, Druckerzgn.	148	24	5	1	43	13	136	26	396
CD-CF H.v. chem. u. pharmazeut. Erzgn.	5	9	1	-	6	2	57	15	95
CG H.v. Gummi-, Kunststoff-, Glas-, Keramikwa.	70	61	1	8	74	122	185	269	790
CH Metallerzeugung u. -bearb., Metallerzgn.	224	49	11	5	169	37	492	85	1 071
CI H.v. EDV-Geräten, elektron. u. opt. Erzgn.	56	19	7	2	34	17	239	81	455
CJ H.v. elektrischer Ausrüstungen	30	23	4	1	31	33	80	88	289
CK Maschinenbau	344	74	29	8	205	60	1 767	393	2 881
CL Fahrzeugbau	116	36	11	2	150	47	938	182	1 480
CM Sonst. Warenh.; Rep. u. Install. Maschinen	123	87	7	7	82	83	541	316	1 246
D-E Energie- u. Wasserversorg.; Abfallentsorg.	137	21	4	-	32	3	94	15	307
F Baugewerbe	685	82	18	3	680	20	885	35	2 408
Sektor 3	3 476	2 779	128	147	1 437	1 416	3 917	3 051	16 350
G Handel, Instandhalt. u. Rep. v. Fahrzeugen	416	259	19	17	234	168	603	379	2 095
H Verkehr u. Lagerei	167	76	3	4	104	34	449	66	903
I Gastgewerbe	62	81	1	1	138	213	112	175	782
JA Verlagswesen, audiovis. Medien u. Rundfunk	39	30	-	-	13	8	43	26	159
JB Telekommunikation	41	10	-	-	16	5	68	19	159
JC Informatik- u. Informations-Dienstl.	75	14	4	1	36	7	139	32	308
K Finanz- u. Versicherungsdienstl.	582	429	25	20	206	133	961	586	2 940
L Grundstücks- u. Wohnungswesen	15	14	1	-	10	5	12	7	63
MAA Rechts- u. Steuerberat., Wirtschaftsprüfung	423	434	12	23	161	169	437	533	2 193
MAB Verw. v. Unternehmen, Unternehmensberat.	62	28	7	3	77	27	109	72	385
MAC Architektur- u. Ing.büros; Werkstoffanalysen	246	54	7	1	63	15	239	61	687
MB-MC F&E; sonst. techn. Tätigkeiten	50	40	1	1	22	14	66	56	249
N Sonst. wirtschaftl. Dienstl.	142	70	2	3	52	101	216	194	780
O Öffentliche Verwaltung; Sozialversich.	709	363	27	21	63	76	117	84	1 459
P Erziehung u. Unterricht	152	270	10	20	72	84	143	149	899
QA Gesundheitswesen	84	224	2	12	43	119	56	203	743
QB Heime u. Sozialwesen	86	196	4	16	22	83	40	177	625
R Kunst, Unterhaltung u. Erholung	63	45	2	1	28	23	37	26	226
S Sonst. Dienstl.	55	127	-	3	52	97	31	103	468
T Private Haushalte mit Hauspersonal	7	15	-	1	6	35	7	96	167
U Exterritoriale Org.; Zollbehörden	-	-	1	-	18	-	33	10	62
Total	5 639	3 359	230	187	3 287	1 994	10 294	4 905	29 896

Vollzeitäquivalente nach Branche, Staatsbürgerschaft, Wohnsitz und Geschlecht

Arbeitsverhältnisse mit einem Beschäftigungsgrad von 15% und mehr

Stichtag: 31.12.2010 (804) Dezember / AST 1080 VZÄ

	Vollzeitäquivalente								Total
	Liechtensteiner				Ausländer				
	Erwerbstätige Einwohner		Zupendler aus dem Ausland		Erwerbstätige Einwohner		Zupendler aus dem Ausland		
	Männer	Frauen	Männer	Frauen	Männer	Frauen	Männer	Frauen	
Sektor 1	132	23	1	-	60	17	10	4	248
A Land- u. Forstw., Fischerei	132	23	1	-	60	17	10	4	248
Sektor 2	2 029	554	101	40	1 790	560	6 366	1 847	13 287
B Bergbau, Gew. v. Steinen u. Erden	15	1	1	-	14	1	15	-	46
CA H.v. Nahrung, Getränken, Tabakerzgn.	71	54	3	3	266	116	926	325	1 765
CB H.v. Textilien, Bekleidung, Schuhen	5	16	-	2	4	9	13	19	68
CC H.v. Holzwaren, Papier, Druckerzgn.	148	23	5	1	43	12	136	26	394
CD-CF H.v. chem. u. pharmazeut. Erzgn.	5	9	1	-	6	2	57	15	95
CG H.v. Gummi-, Kunststoff-, Glas-, Keramikwa.	70	61	1	8	74	122	185	269	790
CH Metallerzeugung u. -bearb., Metallerzgn.	224	48	11	5	169	37	492	85	1 070
CI H.v. EDV-Geräten, elektron. u. opt. Erzgn.	56	19	7	2	34	17	239	81	455
CJ H.v. elektrischer Ausrüstungen	30	23	4	1	31	33	80	88	289
CK Maschinenbau	344	74	29	8	205	59	1 767	393	2 880
CL Fahrzeugbau	116	36	11	2	150	47	938	182	1 480
CM Sonst. Warenh.; Rep. u. Install. Maschinen	123	87	7	7	82	83	541	315	1 245
D-E Energie- u. Wasserversorg.; Abfallentsorg.	137	21	4	-	32	3	94	15	307
F Baugewerbe	685	82	18	3	679	19	884	35	2 404
Sektor 3	3 462	2 749	127	146	1 430	1 392	3 899	3 022	16 227
G Handel, Instandhalt. u. Rep. v. Fahrzeugen	414	256	19	17	233	165	602	375	2 081
H Verkehr u. Lagerei	166	76	3	4	103	33	449	66	899
I Gastgewerbe	62	80	1	1	138	212	112	174	779
JA Verlagswesen, audiovis. Medien u. Rundfunk	38	30	-	-	13	8	43	26	158
JB Telekommunikation	41	10	-	-	16	5	68	19	159
JC Informatik- u. Informations-Dienstl.	75	14	4	1	36	7	138	31	306
K Finanz- u. Versicherungsdienstl.	581	428	24	20	205	131	959	585	2 935
L Grundstücks- u. Wohnungswesen	14	13	1	-	10	4	12	7	61
MAA Rechts- u. Steuerberat., Wirtschaftsprüfung	421	431	12	23	161	167	437	531	2 183
MAB Verw. v. Unternehmen, Unternehmensberat.	61	28	7	2	76	27	108	71	381
MAC Architektur- u. Ing.büros; Werkstoffanalysen	246	53	7	1	63	14	238	60	683
MB-MC F&E; sonst. techn. Tätigkeiten	50	39	1	1	22	14	66	55	248
N Sonst. wirtschaftl. Dienstl.	140	68	2	3	51	98	207	190	760
O Öffentliche Verwaltung; Sozialversich.	706	360	27	21	62	74	117	83	1 450
P Erziehung u. Unterricht	151	267	10	19	71	82	142	146	889
QA Gesundheitswesen	84	221	2	12	43	117	56	201	735
QB Heime u. Sozialwesen	86	194	4	16	22	82	40	177	621
R Kunst, Unterhaltung u. Erholung	63	44	2	1	28	23	36	26	223
S Sonst. Dienstl.	54	124	-	3	52	96	30	102	461
T Private Haushalte mit Hauspersonal	7	14	-	1	6	34	7	88	156
U Exterritoriale Org.; Zollbehörden	-	-	1	-	18	-	33	10	62
Total	5 623	3 326	230	186	3 280	1 968	10 275	4 874	29 761

5 Zupendler

Zupendler Voll- und Teilzeit (2% und mehr) nach Staatsbürgerschaft, Wohnsitz und Geschlecht

Stichtag: 31.12.2010 (804) Dezember / AST 2000 Zupendler VZ+TZ

Staatsbürgerschaft	in Liechtenstein beschäftigte Zupendler aus dem Ausland								Total
	Schweiz		Österreich		Deutschland		Andere		
	Männer	Frauen	Männer	Frauen	Männer	Frauen	Männer	Frauen	
Afghanistan	1	-	-	-	-	-	-	-	1
Angola	2	-	-	-	-	-	-	-	2
Argentinien	1	-	-	-	-	-	-	-	1
Australien	3	-	-	-	-	-	-	-	3
Belgien	7	2	1	-	-	-	1	-	11
Bosnien-Herzegowina	19	14	4	-	-	-	-	-	37
Brasilien	2	2	-	-	-	-	-	-	4
Bulgarien	4	-	1	-	-	-	-	-	5
Chile	1	2	-	-	-	-	-	-	3
China (Volksrepublik)	4	7	1	2	1	1	-	-	16
Costa Rica	-	1	-	-	-	-	-	-	1
Dänemark	1	3	-	-	-	-	2	-	6
Deutschland	921	328	468	190	481	52	7	2	2 449
Dominikanische Rep.	1	-	-	-	-	-	-	-	1
Ecuador	1	-	-	-	-	-	-	-	1
El Salvador	1	-	-	-	-	-	-	-	1
Finnland	2	3	-	2	-	-	-	-	7
Frankreich	31	7	18	13	-	-	5	-	74
Griechenland	8	2	3	1	4	2	1	-	21
Grossbritannien	25	6	5	8	-	-	-	-	44
Indien	9	-	1	-	-	1	1	-	12
Indonesien	1	-	-	-	-	-	-	-	1
Iran	1	1	-	-	-	-	-	-	2
Irland	8	3	1	-	-	-	-	-	12
Italien	196	112	65	20	6	1	19	-	419
Japan	1	5	-	1	-	-	-	-	7
Kamerun	-	-	-	-	1	-	-	-	1
Kanada	4	1	1	-	-	-	-	-	6
Kasachstan	-	1	-	-	-	-	-	-	1
Kirgisistan	1	-	-	-	-	-	-	-	1
Korea (Republik)	2	-	-	-	-	-	-	-	2
Kosovo	17	3	-	-	-	-	-	-	20
Kroatien	28	9	3	-	-	1	-	-	41
Lettland	1	1	-	-	-	-	-	-	2
Libanon	1	-	-	-	-	-	-	-	1
Liechtenstein	169	204	74	52	-	-	3	2	504
Litauen	-	3	1	-	-	-	-	-	4
Luxemburg	3	2	-	-	-	-	-	-	5

v
v

Staatsbürgerschaft	in Liechtenstein beschäftigte Zupendler aus dem Ausland								Total
	Schweiz		Österreich		Deutschland		Andere		
	Männer	Frauen	Männer	Frauen	Männer	Frauen	Männer	Frauen	
Malaysia	-	1	-	-	-	-	-	-	1
Mazedonien	39	20	-	1	-	-	-	-	60
Mexiko	3	2	-	-	-	-	-	-	5
Neuseeland	1	-	-	-	-	-	-	-	1
Niederlande	22	5	8	2	-	-	-	-	37
Nigeria	1	-	-	-	-	-	-	-	1
Norwegen	2	-	-	-	-	-	-	-	2
Österreich	230	166	4 170	2 546	14	5	3	-	7 134
Philippinen	1	2	-	-	-	-	-	-	3
Polen	4	9	3	4	-	-	1	-	21
Portugal	67	53	12	4	1	-	1	-	138
Rumänien	1	2	-	3	-	-	-	-	6
Russland	4	9	-	-	-	-	-	-	13
Schweden	11	3	3	2	-	-	-	-	19
Schweiz	3 568	2 382	32	35	4	-	5	1	6 027
Serbien	30	6	1	-	1	-	-	-	38
Serbien u. Montenegro	44	13	-	-	-	-	1	-	58
Singapur	1	-	-	-	-	-	-	-	1
Slowakei	4	7	7	4	-	-	1	12	35
Slowenien	4	2	5	3	-	-	-	-	14
Spanien	39	21	2	3	-	-	-	1	66
Sri Lanka	6	-	-	-	-	-	-	-	6
Staatenlos	-	-	-	1	-	-	-	-	1
Syrien	2	1	-	-	-	-	-	-	3
Thailand	1	3	-	-	-	-	-	-	4
Tschechien	6	4	4	3	-	-	2	1	20
Türkei	13	5	5	1	-	1	-	-	25
Ukraine	2	3	-	-	1	1	-	-	7
Ungarn	26	7	5	10	1	-	14	4	67
USA	21	2	1	1	-	-	1	-	26
Venezuela	-	1	-	-	-	-	-	-	1
Vietnam	1	-	-	-	-	-	-	-	1
Total	5 631	3 451	4 905	2 912	515	65	68	23	17 570

Zupendler Voll- und Teilzeit (15% und mehr) nach Staatsbürgerschaft, Wohnsitz und Geschlecht

Stichtag: 31.12.2010 (804) Dezember / AST 2000 Zupendler VZ+TZ

Staatsbürgerschaft	in Liechtenstein beschäftigte Zupendler aus dem Ausland								Total
	Schweiz		Österreich		Deutschland		Andere		
	Männer	Frauen	Männer	Frauen	Männer	Frauen	Männer	Frauen	
Afghanistan	1	-	-	-	-	-	-	-	1
Angola	2	-	-	-	-	-	-	-	2
Argentinien	1	-	-	-	-	-	-	-	1
Australien	3	-	-	-	-	-	-	-	3
Belgien	7	2	1	-	-	-	1	-	11
Bosnien-Herzegowina	19	14	4	-	-	-	-	-	37
Brasilien	2	2	-	-	-	-	-	-	4
Bulgarien	4	-	1	-	-	-	-	-	5
Chile	1	2	-	-	-	-	-	-	3
China (Volksrepublik)	4	7	1	2	1	1	-	-	16
Dänemark	1	3	-	-	-	-	1	-	5
Deutschland	915	325	464	187	468	51	7	2	2 419
Dominikanische Rep.	1	-	-	-	-	-	-	-	1
Ecuador	1	-	-	-	-	-	-	-	1
El Salvador	1	-	-	-	-	-	-	-	1
Finnland	2	3	-	2	-	-	-	-	7
Frankreich	31	7	18	13	-	-	5	-	74
Griechenland	8	2	3	1	4	2	1	-	21
Grossbritannien	25	5	5	7	-	-	-	-	42
Indien	9	-	1	-	-	1	1	-	12
Indonesien	1	-	-	-	-	-	-	-	1
Iran	1	1	-	-	-	-	-	-	2
Irland	8	3	1	-	-	-	-	-	12
Italien	195	109	65	20	6	1	19	-	415
Japan	1	5	-	1	-	-	-	-	7
Kamerun	-	-	-	-	1	-	-	-	1
Kanada	4	1	1	-	-	-	-	-	6
Kasachstan	-	1	-	-	-	-	-	-	1
Kirgisistan	1	-	-	-	-	-	-	-	1
Korea (Republik)	2	-	-	-	-	-	-	-	2
Kosovo	16	3	-	-	-	-	-	-	19
Kroatien	28	9	3	-	-	1	-	-	41
Lettland	1	1	-	-	-	-	-	-	2
Libanon	1	-	-	-	-	-	-	-	1

v
v

Staatsbürgerschaft	in Liechtenstein beschäftigte Zupendler aus dem Ausland								Total
	Schweiz		Österreich		Deutschland		Andere		
	Männer	Frauen	Männer	Frauen	Männer	Frauen	Männer	Frauen	
Liechtenstein	166	195	74	50	-	-	2	1	488
Litauen	-	3	1	-	-	-	-	-	4
Luxemburg	2	2	-	-	-	-	-	-	4
Malaysia	-	1	-	-	-	-	-	-	1
Mazedonien	39	18	-	1	-	-	-	-	58
Mexiko	3	2	-	-	-	-	-	-	5
Neuseeland	1	-	-	-	-	-	-	-	1
Niederlande	22	5	8	2	-	-	-	-	37
Nigeria	1	-	-	-	-	-	-	-	1
Norwegen	2	-	-	-	-	-	-	-	2
Österreich	230	163	4 044	2 362	13	5	2	-	6 819
Philippinen	1	2	-	-	-	-	-	-	3
Polen	4	8	3	4	-	-	1	-	20
Portugal	67	52	12	4	1	-	1	-	137
Rumänien	1	2	-	3	-	-	-	-	6
Russland	4	9	-	-	-	-	-	-	13
Schweden	11	3	3	2	-	-	-	-	19
Schweiz	3 541	2 306	31	34	4	-	5	1	5 922
Serbien	30	6	1	-	1	-	-	-	38
Serbien u. Montenegro	44	13	-	-	-	-	1	-	58
Singapur	1	-	-	-	-	-	-	-	1
Slowakei	4	7	7	4	-	-	1	12	35
Slowenien	4	2	5	3	-	-	-	-	14
Spanien	39	21	2	3	-	-	-	1	66
Sri Lanka	5	-	-	-	-	-	-	-	5
Staatenlos	-	-	-	1	-	-	-	-	1
Syrien	2	1	-	-	-	-	-	-	3
Thailand	1	2	-	-	-	-	-	-	3
Tschechien	6	4	4	3	-	-	1	1	19
Türkei	13	5	5	1	-	1	-	-	25
Ukraine	2	3	-	-	1	1	-	-	7
Ungarn	26	7	5	9	1	-	14	4	66
USA	21	2	1	1	-	-	1	-	26
Venezuela	-	1	-	-	-	-	-	-	1
Vietnam	1	-	-	-	-	-	-	-	1
Total	5 591	3 350	4 774	2 720	501	64	64	22	17 086

Zupendler Voll- und Teilzeit (2% und mehr) nach Branche, Arbeitsort und Geschlecht

Stichtag: 31.12.2010 (804) Dezember / AST 2010 Zupendler VZ+TZ

	Vaduz		Triesen		Balzers		Triesenberg	
	Männer	Frauen	Männer	Frauen	Männer	Frauen	Männer	Frauen
1 Sektor 1	2	2	2	1	2	-	1	-
2 A Land- u. Forstw., Fischerei	2	2	2	1	2	-	1	-
3 Sektor 2	475	113	329	327	818	235	59	2
4 B Bergbau, Gew. v. Steinen u. Erden	3	-	6	-	3	-	-	-
5 CA H.v. Nahrung, Getränken, Tabakerzgn.	6	9	2	8	6	6	-	-
6 CB H.v. Textilien, Bekleidung, Schuhen	6	12	-	-	-	-	-	-
7 CC H.v. Holzwaren, Papier, Druckerzgn.	18	14	8	2	26	5	1	-
8 CD-CF H.v. chem. u. pharmazeut. Erzgn.	-	-	1	1	-	-	-	-
9 CG H.v. Gummi-, Kunststoff-, Glas-, Keramikwa.	-	-	141	290	-	-	-	-
10 CH Metallerzeugung u. -bearb., Metallerzgn.	181	32	21	2	103	36	-	-
11 CI H.v. EDV-Geräten, elektron. u. opt. Erzgn.	1	-	13	1	185	72	-	-
12 CJ H.v. elektrischer Ausrüstungen	6	1	8	2	-	-	-	-
13 CK Maschinenbau	41	8	-	-	376	107	8	-
14 CL Fahrzeugbau	-	-	3	-	-	-	-	-
15 CM Sonst. Warenh.; Rep. u. Install. Maschinen	67	27	14	16	14	2	-	-
16 D-E Energie- u. Wasserversorg.; Abfallentsorg.	14	2	-	-	-	-	1	-
17 F Baugewerbe	132	8	112	5	105	7	49	2
18 Sektor 3	1607	1751	441	344	244	253	58	69
19 G Handel, Instandhalt. u. Rep. v. Fahrzeugen	117	136	84	56	45	42	14	6
20 H Verkehr u. Lagerei	23	9	75	5	34	4	20	2
21 I Gastgewerbe	27	52	12	23	9	14	9	22
22 JA Verlagswesen, audiovis. Medien u. Rundfunk	3	1	20	11	-	-	1	-
23 JB Telekommunikation	56	16	-	-	2	-	-	-
24 JC Informatik- u. Informations-Dienstl.	54	28	13	5	30	5	-	-
25 K Finanz- u. Versicherungsdienstl.	597	409	99	45	36	15	3	1
26 L Grundstücks- u. Wohnungswesen	7	7	1	3	1	-	-	-
27 MAA Rechts- u. Steuerberat., Wirtschaftsprüfung	254	469	31	48	6	13	1	6
28 MAB Verw. v. Unternehmen, Unternehmensberat.	52	41	20	17	5	2	1	-
29 MAC Architektur- u. Ing.büros; Werkstoffanalysen	44	25	22	12	30	12	3	-
30 MB-MC F&E; sonst. techn. Tätigkeiten	2	9	15	13	-	2	-	1
31 N Sonst. wirtschaftl. Dienstl.	54	76	9	15	10	32	2	2
32 O Öffentliche Verwaltung; Sozialversich.	128	98	4	6	1	4	1	-
33 P Erziehung u. Unterricht	122	88	20	30	8	8	2	4
34 QA Gesundheitswesen	26	96	5	23	4	21	1	9
35 QB Heime u. Sozialwesen	9	79	3	10	3	27	-	4
36 R Kunst, Unterhaltung u. Erholung	17	9	2	2	1	-	-	-
37 S Sonst. Dienstl.	7	20	6	4	19	45	-	1
38 T Private Haushalte mit Hauspersonal	8	83	-	16	-	7	-	11
39 U Exterritoriale Org.; Zollbehörden	-	-	-	-	-	-	-	-
40 Total	2084	1866	772	672	1064	488	118	71

>>

Schaan		Planken		Eschen		Mauren		Gamprin		Ruggell		Schellenberg			Total
Männer	Frauen	Männer	Frauen	Männer	Frauen	Männer	Frauen	Männer	Frauen	Männer	Frauen	Männer	Frauen		
3	2	-	-	1	-	1	1	-	-	1	-	-	-	19	1
3	2	-	-	1	-	1	1	-	-	1	-	-	-	19	2
2 265	803	-	-	1 224	260	444	108	750	197	188	41	19	1	8 658	3
2	-	-	-	-	-	-	-	-	-	2	-	-	-	16	4
378	143	-	-	1	3	4	9	499	170	41	14	-	-	1 299	5
-	-	-	-	-	-	7	13	-	-	-	-	-	-	38	6
51	8	-	-	4	4	20	3	1	-	17	-	-	1	183	7
-	-	-	-	-	-	5	3	53	13	-	-	-	-	76	8
15	3	-	-	30	5	1	-	-	-	1	-	-	-	486	9
38	6	-	-	17	21	11	1	105	6	32	4	-	-	616	10
28	13	-	-	-	-	19	4	-	-	5	1	-	-	342	11
64	83	-	-	-	-	6	9	-	-	-	-	-	-	179	12
1 053	258	-	-	203	46	104	7	-	-	27	9	-	-	2 247	13
-	-	-	-	849	163	77	19	-	-	25	7	-	-	1 143	14
326	269	-	-	5	7	121	34	-	-	8	1	1	-	912	15
58	8	-	-	22	4	-	-	9	6	-	-	-	-	124	16
252	12	-	-	93	7	69	6	83	2	30	5	18	-	997	17
770	938	5	18	477	371	374	197	371	209	181	188	7	20	8 893	18
169	146	-	-	57	52	74	40	93	39	33	30	3	3	1 239	19
104	53	2	2	103	11	104	14	-	-	14	-	-	-	579	20
26	34	1	1	31	55	1	6	-	8	1	3	1	5	341	21
23	13	-	-	3	5	-	-	2	-	-	2	-	-	84	22
3	3	-	-	-	-	9	3	-	-	-	-	-	-	92	23
10	-	-	-	16	5	25	5	2	-	10	5	2	-	215	24
125	81	-	-	11	11	14	11	119	67	39	62	-	-	1 745	25
1	-	-	-	6	-	2	-	1	2	-	-	-	-	31	26
54	86	-	-	8	9	1	14	125	45	2	13	-	-	1 185	27
26	25	-	2	8	4	16	8	3	2	11	13	-	-	256	28
51	20	-	-	41	8	32	7	3	1	51	7	-	-	369	29
13	24	-	1	19	8	1	1	15	12	11	7	-	-	154	30
53	56	-	-	145	86	41	20	5	3	3	23	-	-	635	31
13	16	-	-	1	4	1	1	1	-	3	3	-	2	287	32
21	69	-	4	18	24	4	11	1	7	1	1	1	1	446	33
27	103	-	-	3	30	3	10	-	10	1	9	-	-	381	34
22	71	-	1	4	32	7	20	-	3	1	2	-	-	298	35
24	21	2	2	3	6	2	-	1	1	-	-	-	-	93	36
5	60	-	-	-	3	2	3	-	-	-	1	-	1	177	37
-	57	-	5	-	18	1	13	-	9	-	7	-	7	242	38
-	-	-	-	-	-	34	10	-	-	-	-	-	-	44	39
3 038	1 743	5	18	1 702	631	819	306	1 121	406	370	229	26	21	17 570	40

>>

Zupendler Voll- und Teilzeit (2% und mehr) aus der Schweiz nach Branche, Arbeitsort und Geschlecht

Stichtag: 31.12.2010 (804) Dezember / AST 2010 Zupendler CH VZ+TZ

	Vaduz		Triesen		Balzers		Triesenberg	
	Männer	Frauen	Männer	Frauen	Männer	Frauen	Männer	Frauen
1 Sektor 1	2	2	-	1	2	-	1	-
2 A Land- u. Forstw., Fischerei	2	2	-	1	2	-	1	-
3 Sektor 2	298	78	188	198	687	202	48	2
4 B Bergbau, Gew. v. Steinen u. Erden	2	-	4	-	3	-	-	-
5 CA H.v. Nahrung, Getränken, Tabakerzgn.	3	6	2	8	3	2	-	-
6 CB H.v. Textilien, Bekleidung, Schuhen	6	11	-	-	-	-	-	-
7 CC H.v. Holzwaren, Papier, Druckerzgn.	12	10	4	2	20	3	1	-
8 CD-CF H.v. chem. u. pharmazeut. Erzgn.	-	-	1	1	-	-	-	-
9 CG H.v. Gummi-, Kunststoff-, Glas-, Keramikwa.	-	-	69	168	-	-	-	-
10 CH Metallerzeugung u. -bearb., Metallerzgn.	95	21	14	2	94	32	-	-
11 CI H.v. EDV-Geräten, elektron. u. opt. Erzgn.	1	-	11	1	154	64	-	-
12 CJ H.v. elektrischer Ausrüstungen	6	1	8	2	-	-	-	-
13 CK Maschinenbau	21	5	-	-	309	94	8	-
14 CL Fahrzeugbau	-	-	3	-	-	-	-	-
15 CM Sonst. Warenh.; Rep. u. Install. Maschinen	39	15	8	10	11	2	-	-
16 D-E Energie- u. Wasserversorg.; Abfallentsorg.	9	2	-	-	-	-	1	-
17 F Baugewerbe	104	7	64	4	93	5	38	2
18 Sektor 3	1 046	1 109	263	213	206	230	18	38
19 G Handel, Instandhalt. u. Rep. v. Fahrzeugen	77	88	49	34	42	40	2	4
20 H Verkehr u. Lagerei	12	8	31	4	29	4	2	2
21 I Gastgewerbe	17	37	9	17	9	11	3	8
22 JA Verlagswesen, audiovis. Medien u. Rundfunk	-	-	14	9	-	-	-	-
23 JB Telekommunikation	50	13	-	-	1	-	-	-
24 JC Informatik- u. Informations-Dienstl.	30	19	8	3	23	5	-	-
25 K Finanz- u. Versicherungsdienstl.	457	325	89	36	33	14	3	1
26 L Grundstücks- u. Wohnungswesen	2	4	1	2	-	-	-	-
27 MAA Rechts- u. Steuerberat., Wirtschaftsprüfung	147	269	23	29	5	11	1	4
28 MAB Verw. v. Unternehmen, Unternehmensberat.	25	25	9	10	4	2	1	-
29 MAC Architektur- u. Ing.büros; Werkstoffanalysen	26	19	15	6	25	12	1	-
30 MB-MC F&E; sonst. techn. Tätigkeiten	2	6	4	3	-	2	-	1
31 N Sonst. wirtschaftl. Dienstl.	42	55	4	10	9	31	1	2
32 O Öffentliche Verwaltung; Sozialversich.	74	48	2	5	-	2	1	-
33 P Erziehung u. Unterricht	49	29	2	16	4	7	2	4
34 QA Gesundheitswesen	9	66	1	15	3	20	1	7
35 QB Heime u. Sozialwesen	7	70	1	8	3	26	-	4
36 R Kunst, Unterhaltung u. Erholung	14	6	1	1	1	-	-	-
37 S Sonst. Dienstl.	6	12	-	3	15	40	-	-
38 T Private Haushalte mit Hauspersonal	-	10	-	2	-	3	-	1
39 U Exterritoriale Org.; Zollbehörden	-	-	-	-	-	-	-	-
40 Total	1 346	1 189	451	412	895	432	67	40

>>

Schaan		Planken		Eschen		Mauren		Gamprin		Ruggell		Schellenberg		Total	
Männer	Frauen	Männer	Frauen	Männer	Frauen	Männer	Frauen	Männer	Frauen	Männer	Frauen	Männer	Frauen		
3	2	-	-	-	-	-	-	-	-	-	1	-	-	14	1
3	2	-	-	-	-	-	-	-	-	-	1	-	-	14	2
1056	340	-	-	442	69	111	32	246	58	74	18	8	1	4 156	3
2	-	-	-	-	-	-	-	-	-	1	-	-	-	12	4
140	57	-	-	-	3	1	6	132	49	11	4	-	-	427	5
-	-	-	-	-	-	-	1	-	-	-	-	-	-	18	6
29	7	-	-	2	3	7	2	1	-	9	-	-	1	113	7
-	-	-	-	-	-	2	1	21	5	-	-	-	-	31	8
6	2	-	-	19	2	-	-	-	-	1	-	-	-	267	9
17	4	-	-	7	6	2	-	36	3	14	3	-	-	350	10
19	10	-	-	-	-	12	2	-	-	4	-	-	-	278	11
10	22	-	-	-	-	1	3	-	-	-	-	-	-	53	12
538	131	-	-	64	14	27	4	-	-	10	4	-	-	1 229	13
-	-	-	-	295	38	32	6	-	-	6	4	-	-	384	14
110	94	-	-	2	1	4	6	-	-	4	-	-	-	306	15
46	7	-	-	16	1	-	-	1	-	-	-	-	-	83	16
139	6	-	-	37	1	23	1	55	1	14	3	8	-	605	17
401	498	3	5	77	111	110	75	273	116	63	50	4	3	4 912	18
97	95	-	-	14	21	20	6	60	22	15	12	2	-	700	19
50	31	2	1	8	2	5	4	-	-	4	-	-	-	199	20
15	16	1	1	6	11	-	-	-	4	1	-	-	-	166	21
9	6	-	-	-	-	-	-	1	-	-	1	-	-	40	22
3	2	-	-	-	-	2	-	-	-	-	-	-	-	71	23
7	-	-	-	3	3	4	-	2	-	4	3	2	-	116	24
74	46	-	-	7	6	10	6	94	35	15	11	-	-	1 262	25
1	-	-	-	1	-	-	-	-	-	-	-	-	-	11	26
32	52	-	-	2	3	1	5	107	40	-	6	-	-	737	27
12	7	-	-	2	1	3	2	1	-	3	2	-	-	109	28
27	9	-	-	8	3	5	4	1	-	14	1	-	-	176	29
4	13	-	-	6	3	-	1	3	3	3	1	-	-	55	30
13	27	-	-	10	18	21	12	3	1	1	5	-	-	265	31
7	11	-	-	-	1	-	-	1	-	2	-	-	2	156	32
9	33	-	2	8	7	1	4	-	2	-	1	-	1	181	33
12	70	-	-	-	15	2	7	-	5	-	4	-	-	237	34
14	37	-	1	1	15	2	13	-	3	1	2	-	-	208	35
12	14	-	-	1	1	1	-	-	-	-	-	-	-	52	36
3	21	-	-	-	1	-	1	-	-	-	1	-	-	103	37
-	8	-	-	-	-	-	-	-	1	-	-	-	-	25	38
-	-	-	-	-	-	33	10	-	-	-	-	-	-	43	39
1460	840	3	5	519	180	221	107	519	174	138	68	12	4	9 082	40

>>

Zupendler Voll- und Teilzeit (2% und mehr) aus Österreich nach Branche, Arbeitsort und Geschlecht

Stichtag: 31.12.2010 (804) Dezember / AST 2010 Zupendler A VZ+TZ

	Vaduz		Triesen		Balzers		Triesenberg	
	Männer	Frauen	Männer	Frauen	Männer	Frauen	Männer	Frauen
1 Sektor 1	-	-	1	-	-	-	-	-
2 A Land- u. Forstw., Fischerei	-	-	1	-	-	-	-	-
3 Sektor 2	158	35	124	127	126	33	7	-
4 B Bergbau, Gew. v. Steinen u. Erden	1	-	2	-	-	-	-	-
5 CA H.v. Nahrung, Getränken, Tabakerzgn.	3	3	-	-	3	4	-	-
6 CB H.v. Textilien, Bekleidung, Schuhen	-	1	-	-	-	-	-	-
7 CC H.v. Holzwaren, Papier, Druckerzgn.	5	4	3	-	6	2	-	-
8 CD-CF H.v. chem. u. pharmazeut. Erzgn.	-	-	-	-	-	-	-	-
9 CG H.v. Gummi-, Kunststoff-, Glas-, Keramikwa.	-	-	72	120	-	-	-	-
10 CH Metallerzeugung u. -bearb., Metallerzgn.	78	11	6	-	9	4	-	-
11 CI H.v. EDV-Geräten, elektron. u. opt. Erzgn.	-	-	2	-	30	8	-	-
12 CJ H.v. elektrischer Ausrüstungen	-	-	-	-	-	-	-	-
13 CK Maschinenbau	19	3	-	-	65	13	-	-
14 CL Fahrzeugbau	-	-	-	-	-	-	-	-
15 CM Sonst. Warenh.; Rep. u. Install. Maschinen	24	12	5	6	3	-	-	-
16 D-E Energie- u. Wasserversorg.; Abfallentsorg.	4	-	-	-	-	-	-	-
17 F Baugewerbe	24	1	34	1	10	2	7	-
18 Sektor 3	491	624	156	127	29	22	24	22
19 G Handel, Instandhalt. u. Rep. v. Fahrzeugen	34	45	31	20	2	2	11	2
20 H Verkehr u. Lagerei	5	1	34	1	2	-	7	-
21 I Gastgewerbe	10	15	3	5	-	3	2	6
22 JA Verlagswesen, audiovis. Medien u. Rundfunk	3	1	4	2	-	-	1	-
23 JB Telekommunikation	6	3	-	-	1	-	-	-
24 JC Informatik- u. Informations-Dienstl.	22	9	4	2	6	-	-	-
25 K Finanz- u. Versicherungsdienstl.	109	82	9	8	-	-	-	-
26 L Grundstücks- u. Wohnungswesen	3	3	-	1	-	-	-	-
27 MAA Rechts- u. Steuerberat., Wirtschaftsprüfung	101	196	8	19	1	2	-	1
28 MAB Verw. v. Unternehmen, Unternehmensberat.	22	16	10	7	1	-	-	-
29 MAC Architektur- u. Ing.büros; Werkstoffanalysen	18	6	7	6	5	-	2	-
30 MB-MC F&E; sonst. techn. Tätigkeiten	-	3	9	10	-	-	-	-
31 N Sonst. wirtschaftl. Dienstl.	11	20	5	5	1	1	1	-
32 O Öffentliche Verwaltung; Sozialversich.	54	49	2	1	1	2	-	-
33 P Erziehung u. Unterricht	65	54	18	14	4	1	-	-
34 QA Gesundheitswesen	14	30	4	8	1	1	-	2
35 QB Heime u. Sozialwesen	2	9	2	2	-	1	-	-
36 R Kunst, Unterhaltung u. Erholung	3	3	-	1	-	-	-	-
37 S Sonst. Dienstl.	1	8	6	1	4	5	-	1
38 T Private Haushalte mit Hauspersonal	8	71	-	14	-	4	-	10
39 U Exterritoriale Org.; Zollbehörden	-	-	-	-	-	-	-	-
40 Total	649	659	281	254	155	55	31	22

>>

Schaan		Planken		Eschen		Mauren		Gamprin		Ruggell		Schellenberg		Total	
Männer	Frauen	Männer	Frauen	Männer	Frauen	Männer	Frauen	Männer	Frauen	Männer	Frauen	Männer	Frauen		
-	-	-	-	1	-	1	1	-	-	-	-	-	-	4	1
-	-	-	-	1	-	1	1	-	-	-	-	-	-	4	2
1 125	454	-	-	745	183	276	76	470	131	111	23	10	-	4 214	3
-	-	-	-	-	-	-	-	-	-	1	-	-	-	4	4
236	86	-	-	1	-	3	3	343	114	30	10	-	-	839	5
-	-	-	-	-	-	7	12	-	-	-	-	-	-	20	6
22	1	-	-	2	1	12	1	-	-	8	-	-	-	67	7
-	-	-	-	-	-	3	2	32	8	-	-	-	-	45	8
9	1	-	-	11	3	1	-	-	-	-	-	-	-	217	9
21	2	-	-	10	15	8	1	65	3	18	1	-	-	252	10
9	3	-	-	-	-	6	2	-	-	1	1	-	-	62	11
53	61	-	-	-	-	4	6	-	-	-	-	-	-	124	12
461	120	-	-	128	27	71	3	-	-	16	5	-	-	931	13
-	-	-	-	533	122	42	13	-	-	19	3	-	-	732	14
201	173	-	-	3	6	74	28	-	-	3	1	-	-	539	15
12	1	-	-	6	3	-	-	6	5	-	-	-	-	37	16
101	6	-	-	51	6	45	5	24	1	15	2	10	-	345	17
336	434	2	11	342	258	171	113	90	92	106	132	3	14	3 599	18
68	50	-	-	38	30	50	33	29	16	17	18	1	2	499	19
43	22	-	1	54	9	21	10	-	-	9	-	-	-	219	20
11	18	-	-	25	44	1	6	-	4	-	3	1	5	162	21
13	7	-	-	3	5	-	-	-	-	-	1	-	-	40	22
-	1	-	-	-	-	7	3	-	-	-	-	-	-	21	23
3	-	-	-	11	2	21	5	-	-	6	2	-	-	93	24
47	35	-	-	4	5	3	3	24	32	14	46	-	-	421	25
-	-	-	-	4	-	1	-	1	2	-	-	-	-	15	26
20	34	-	-	6	6	-	9	16	5	2	6	-	-	432	27
11	18	-	2	4	3	11	5	2	2	8	11	-	-	133	28
24	11	-	-	30	5	21	3	2	1	37	6	-	-	184	29
9	11	-	1	12	5	1	-	12	9	8	6	-	-	96	30
37	28	-	-	133	67	19	7	2	2	2	18	-	-	359	31
6	5	-	-	1	3	1	1	-	-	1	3	-	-	130	32
11	36	-	2	10	17	3	7	1	5	1	-	1	1	251	33
13	33	-	-	2	15	1	3	-	5	1	5	-	-	138	34
8	34	-	-	3	17	5	7	-	-	-	-	-	-	90	35
11	6	2	2	2	5	1	-	1	1	-	-	-	-	38	36
1	38	-	-	-	2	2	2	-	-	-	-	-	-	72	37
-	47	-	3	-	18	1	9	-	8	-	7	-	5	205	38
-	-	-	-	-	-	1	-	-	-	-	-	-	-	1	39
1 461	888	2	11	1 088	441	448	190	560	223	217	155	13	14	7 817	40

>>

Zupendler Voll- und Teilzeit (2% und mehr) aus Deutschland nach Branche, Arbeitsort und Geschlecht

Stichtag: 31.12.2010 (804) Dezember / AST 2010 Zupendler D VZ+TZ

	Vaduz		Triesen		Balzers		Triesenberg	
	Männer	Frauen	Männer	Frauen	Männer	Frauen	Männer	Frauen
1 Sektor 1	-	-	1	-	-	-	-	-
2 A Land- u. Forstw., Fischerei	-	-	1	-	-	-	-	-
3 Sektor 2	18	-	16	2	5	-	4	-
4 CA H.v. Nahrung, Getränken, Tabakerzgn.	-	-	-	-	-	-	-	-
5 CC H.v. Holzwaren, Papier, Druckerzgn.	1	-	1	-	-	-	-	-
6 CG H.v. Gummi-, Kunststoff-, Glas-, Keramikwa.	-	-	-	2	-	-	-	-
7 CH Metallerzeugung u. -bearb., Metallerzgn.	8	-	1	-	-	-	-	-
8 CI H.v. EDV-Geräten, elektron. u. opt. Erzgn.	-	-	-	-	1	-	-	-
9 CJ H.v. elektrischer Ausrüstungen	-	-	-	-	-	-	-	-
10 CK Maschinenbau	1	-	-	-	2	-	-	-
11 CL Fahrzeugbau	-	-	-	-	-	-	-	-
12 CM Sonst. Warenh.; Rep. u. Install. Maschinen	4	-	1	-	-	-	-	-
13 D-E Energie- u. Wasserversorg.; Abfallentsorg.	1	-	-	-	-	-	-	-
14 F Baugewerbe	3	-	13	-	2	-	4	-
15 Sektor 3	48	13	20	2	6	1	10	8
16 G Handel, Instandhalt. u. Rep. v. Fahrzeugen	4	1	3	1	-	-	1	-
17 H Verkehr u. Lagerei	6	-	10	-	3	-	5	-
18 I Gastgewerbe	-	-	-	-	-	-	4	7
19 JA Verlagswesen, audiovis. Medien u. Rundfunk	-	-	2	-	-	-	-	-
20 JC Informatik- u. Informations-Dienstl.	2	-	1	-	1	-	-	-
21 K Finanz- u. Versicherungsdienstl.	21	2	1	1	2	1	-	-
22 L Grundstücks- u. Wohnungswesen	-	-	-	-	-	-	-	-
23 MAA Rechts- u. Steuerberat., Wirtschaftsprüfung	3	3	-	-	-	-	-	1
24 MAB Verw. v. Unternehmen, Unternehmensberat.	1	-	1	-	-	-	-	-
25 MAC Architektur- u. Ing.büros; Werkstoffanalysen	-	-	-	-	-	-	-	-
26 MB-MC F&E; sonst. techn. Tätigkeiten	-	-	1	-	-	-	-	-
27 N Sonst. wirtschaftl. Dienstl.	-	1	-	-	-	-	-	-
28 O Öffentliche Verwaltung; Sozialversich.	-	1	-	-	-	-	-	-
29 P Erziehung u. Unterricht	8	5	-	-	-	-	-	-
30 QA Gesundheitswesen	3	-	-	-	-	-	-	-
32 R Kunst, Unterhaltung u. Erholung	-	-	1	-	-	-	-	-
33 S Sonst. Dienstl.	-	-	-	-	-	-	-	-
34 Total	66	13	37	4	11	1	14	8

>>

Schaan		Eschen		Mauren		Gamprin		Ruggell		Schellenberg		Total	
Männer	Frauen	Männer	Frauen	Männer	Frauen	Männer	Frauen	Männer	Frauen	Männer	Frauen		
-	-	-	-	-	-	-	-	-	-	-	-	1	1
-	-	-	-	-	-	-	-	-	-	-	-	1	2
81	8	37	8	55	-	33	8	3	-	1	-	279	3
2	-	-	-	-	-	24	7	-	-	-	-	33	4
-	-	-	-	1	-	-	-	-	-	-	-	3	5
-	-	-	-	-	-	-	-	-	-	-	-	2	6
-	-	-	-	1	-	3	-	-	-	-	-	13	7
-	-	-	-	1	-	-	-	-	-	-	-	2	8
1	-	-	-	1	-	-	-	-	-	-	-	2	9
54	6	11	5	5	-	-	-	1	-	-	-	85	10
-	-	21	3	3	-	-	-	-	-	-	-	27	11
12	2	-	-	42	-	-	-	1	-	1	-	63	12
-	-	-	-	-	-	2	1	-	-	-	-	4	13
12	-	5	-	1	-	4	-	1	-	-	-	45	14
25	3	56	1	80	3	7	1	9	6	-	1	300	15
4	1	4	-	4	1	4	1	1	-	-	1	31	16
10	-	41	-	66	-	-	-	1	-	-	-	142	17
-	-	-	-	-	-	-	-	-	-	-	-	11	18
-	-	-	-	-	-	-	-	-	-	-	-	2	19
-	-	2	-	-	-	-	-	-	-	-	-	6	20
2	-	-	-	1	-	1	-	7	5	-	-	44	21
-	-	1	-	1	-	-	-	-	-	-	-	2	22
2	-	-	-	-	-	2	-	-	1	-	-	12	23
-	-	2	-	1	1	-	-	-	-	-	-	6	24
-	-	3	-	6	-	-	-	-	-	-	-	9	25
-	-	1	-	-	-	-	-	-	-	-	-	2	26
3	1	2	1	1	1	-	-	-	-	-	-	10	27
-	-	-	-	-	-	-	-	-	-	-	-	1	28
-	-	-	-	-	-	-	-	-	-	-	-	13	29
2	-	-	-	-	-	-	-	-	-	-	-	5	30
1	1	-	-	-	-	-	-	-	-	-	-	3	32
1	-	-	-	-	-	-	-	-	-	-	-	1	33
106	11	93	9	135	3	40	9	12	6	1	1	580	34

>>

Zupendler Voll- und Teilzeit (2% und mehr) aus anderen Ländern nach Branche, Arbeitsort und Geschlecht

Stichtag: 31.12.2010 (804) Dezember / AST 2010 Zupendler Andere VZ+TZ

	Vaduz		Triesen		Balzers	Triesenberg	
	Männer	Frauen	Männer	Frauen	Männer	Männer	Frauen
1 Sektor 2	1	-	1	-	-	-	-
2 CH Metallerzeugung u. -bearb., Metallerzgn.	-	-	-	-	-	-	-
3 CK Maschinenbau	-	-	-	-	-	-	-
4 CM Sonst. Warenh.; Rep. u. Install. Maschinen	-	-	-	-	-	-	-
5 F Baugewerbe	1	-	1	-	-	-	-
6 Sektor 3	22	5	2	2	2	3	6
7 G Handel, Instandhalt. u. Rep. v. Fahrzeugen	2	2	1	1	1	-	-
8 H Verkehr u. Lagerei	-	-	-	-	-	6	-
9 I Gastgewerbe	-	-	-	-	1	-	1
10 JA Verlagswesen, audiovis. Medien u. Rundfunk	-	-	-	-	-	-	-
11 K Finanz- u. Versicherungsdienstl.	10	-	-	-	1	-	-
12 L Grundstücks- u. Wohnungswesen	2	-	-	-	1	-	-
13 MAA Rechts- u. Steuerberat., Wirtschaftsprüfung	3	1	-	-	-	-	-
14 MAB Verw. v. Unternehmen, Unternehmensberat.	4	-	-	-	-	-	-
15 MB-MC F&E; sonst. techn. Tätigkeiten	-	-	1	-	-	-	-
16 N Sonst. wirtschaftl. Dienstl.	1	-	-	-	-	-	-
17 P Erziehung u. Unterricht	-	-	-	-	-	-	-
18 QA Gesundheitswesen	-	-	-	-	-	-	-
19 S Sonst. Dienstl.	-	-	-	-	-	-	-
20 T Private Haushalte mit Hauspersonal	-	2	-	-	-	-	-
21 Total	23	5	3	2	2	3	6

>>

Schaan		Planken	Eschen		Mauren		Gamprin	Ruggell	Schellenberg		Total	
Männer	Frauen	Frauen	Männer	Frauen	Männer	Frauen	Männer	Männer	Frauen			
3	1	-	-	-	2	-	1	-	-	9	1	
-	-	-	-	-	-	-	1	-	-	1	2	
-	1	-	-	-	1	-	-	-	-	2	3	
3	-	-	-	-	1	-	-	-	-	4	4	
-	-	-	-	-	-	-	-	-	-	2	5	
8	3	2	2	1	13	6	1	3	2	82	6	
-	-	-	1	1	-	-	-	-	-	9	7	
1	-	-	-	-	12	-	-	-	-	19	8	
-	-	-	-	-	-	-	-	-	-	2	9	
1	-	-	-	-	-	-	1	-	-	2	10	
2	-	-	-	-	-	2	-	3	-	18	11	
-	-	-	-	-	-	-	-	-	-	3	12	
-	-	-	-	-	-	-	-	-	-	4	13	
3	-	-	-	-	1	-	-	-	-	8	14	
-	-	-	-	-	-	-	-	-	-	1	15	
-	-	-	-	-	-	-	-	-	-	1	16	
1	-	-	-	-	-	-	-	-	-	1	17	
-	-	-	1	-	-	-	-	-	-	1	18	
-	1	-	-	-	-	-	-	-	-	1	19	
-	2	2	-	-	-	4	-	-	2	12	20	
11	4	2	2	1	15	6	2	3	2	91	21	

>>

6 Wegpendler

Wegpendler Voll- und Teilzeit (2% und mehr) nach Branche und Geschlecht

Stichtag: 31.12.2010 (804) Dezember / AST 3010 Wegpendler VZ+TZ

	in Liechtenstein wohnhafte Wegpendler		Total
	Männer	Frauen	
Sektor 1	4	1	5
A Land- u. Forstw., Fischerei	4	1	5
Sektor 2	437	87	524
CA H.v. Nahrung, Getränken, Tabakerzgn.	20	4	24
CB H.v. Textilien, Bekleidung, Schuhen	6	5	11
CC H.v. Holzwaren, Papier, Druckerzgn.	37	8	45
CD-CF H.v. chem. u. pharmazeut. Erzgn.	17	8	25
CG H.v. Gummi-, Kunststoff-, Glas-, Keramikwa.	25	9	34
CH Metallerzeugung u. -bearb., Metallerzgn.	70	10	80
CI H.v. EDV-Geräten, elektron. u. opt. Erzgn.	43	4	47
CJ H.v. elektrischer Ausrüstungen	3	-	3
CK Maschinenbau	118	23	141
CL Fahrzeugbau	24	7	31
CM Sonst. Warenh.; Rep. u. Install. Maschinen	16	5	21
D-E Energie- u. Wasserversorg.; Abfallentsorg.	11	2	13
F Baugewerbe	47	2	49
Sektor 3	504	483	987
G Handel, Instandhalt. u. Rep. v. Fahrzeugen	138	108	246
H Verkehr u. Lagerei	32	9	41
I Gastgewerbe	30	36	66
JA Verlagswesen, audiovis. Medien u. Rundfunk	6	2	8
JB Telekommunikation	3	-	3
JC Informatik- u. Informations-Dienstl.	31	6	37
K Finanz- u. Versicherungsdienstl.	53	24	77
L Grundstücks- u. Wohnungswesen	5	2	7
MAA Rechts- u. Steuerberat., Wirtschaftsprüfung	9	8	17
MAB Verw. v. Unternehmen, Unternehmensberat.	30	9	39
MAC Architektur- u. Ing.büros; Werkstoffanalysen	25	7	32
MB-MC F&E; sonst. techn. Tätigkeiten	14	4	18
N Sonst. wirtschaftl. Dienstl.	11	29	40
O Öffentliche Verwaltung; Sozialversich.	21	21	42
P Erziehung u. Unterricht	39	48	87
QA Gesundheitswesen	25	102	127
QB Heime u. Sozialwesen	11	36	47
R Kunst, Unterhaltung u. Erholung	13	5	18
S Sonst. Dienstl.	7	24	31
T Private Haushalte mit Hauspersonal	-	2	2
U Exterritoriale Org.; Zollbehörden	1	1	2
Total	945	571	1516

Wegpendler Voll- und Teilzeit (15% und mehr) nach Branche und Geschlecht

Stichtag: 31.12.2010 (804) Dezember / AST 3010 Wegpendler VZ+TZ

	in Liechtenstein wohnhafte Wegpendler		Total
	Männer	Frauen	
Sektor 1	4	1	5
A Land- u. Forstw., Fischerei	4	1	5
Sektor 2	437	86	523
CA H.v. Nahrung, Getränken, Tabakerzgn.	20	4	24
CB H.v. Textilien, Bekleidung, Schuhen	6	5	11
CC H.v. Holzwaren, Papier, Druckerzgn.	37	8	45
CD-CF H.v. chem. u. pharmazeut. Erzgn.	17	8	25
CG H.v. Gummi-, Kunststoff-, Glas-, Keramikwa.	25	8	33
CH Metallerzeugung u. -bearb., Metallerzgn.	70	10	80
CI H.v. EDV-Geräten, elektron. u. opt. Erzgn.	43	4	47
CJ H.v. elektrischer Ausrüstungen	3	-	3
CK Maschinenbau	118	23	141
CL Fahrzeugbau	24	7	31
CM Sonst. Warenh.; Rep. u. Install. Maschinen	16	5	21
D-E Energie- u. Wasserversorg.; Abfallentsorg.	11	2	13
F Baugewerbe	47	2	49
Sektor 3	502	472	974
G Handel, Instandhalt. u. Rep. v. Fahrzeugen	138	106	244
H Verkehr u. Lagerei	32	9	41
I Gastgewerbe	30	35	65
JA Verlagswesen, audiovis. Medien u. Rundfunk	6	2	8
JB Telekommunikation	3	-	3
JC Informatik- u. Informations-Dienstl.	31	6	37
K Finanz- u. Versicherungsdienstl.	52	24	76
L Grundstücks- u. Wohnungswesen	5	1	6
MAA Rechts- u. Steuerberat., Wirtschaftsprüfung	9	8	17
MAB Verw. v. Unternehmen, Unternehmensberat.	30	9	39
MAC Architektur- u. Ing.büros; Werkstoffanalysen	25	7	32
MB-MC F&E; sonst. techn. Tätigkeiten	14	4	18
N Sonst. wirtschaftl. Dienstl.	11	29	40
O Öffentliche Verwaltung; Sozialversich.	21	21	42
P Erziehung u. Unterricht	38	45	83
QA Gesundheitswesen	25	100	125
QB Heime u. Sozialwesen	11	35	46
R Kunst, Unterhaltung u. Erholung	13	4	17
S Sonst. Dienstl.	7	24	31
T Private Haushalte mit Hauspersonal	-	2	2
U Exterritoriale Org.; Zollbehörden	1	1	2
Total	943	559	1502

Wegpendler Voll- und Teilzeit (2% und mehr) nach Alter und Geschlecht

Stichtag: 31.12.2010 (804) Dezember / AST 3030 Wegpendler VZ+TZ

Alter	in Liechtenstein wohnhafte Wegpendler		Total
	Männer	Frauen	
17	-	1	1
18	1	-	1
19	1	1	2
20	4	7	11
21	5	4	9
22	11	10	21
23	14	9	23
24	11	15	26
25	12	14	26
26	22	14	36
27	13	17	30
28	25	22	47
29	18	16	34
30	26	16	42
31	25	15	40
32	16	23	39
33	26	13	39
34	27	18	45
35	28	20	48
36	24	11	35
37	22	8	30
38	26	16	42
39	28	14	42
40	44	13	57
41	33	15	48
42	27	21	48
43	32	16	48
			∇ ∇

Alter	in Liechtenstein wohnhafte Wegpendler		Total
	Männer	Frauen	
44	23	17	40
45	32	12	44
46	24	20	44
47	36	21	57
48	32	17	49
49	34	11	45
50	20	15	35
51	18	9	27
52	19	15	34
53	17	11	28
54	21	8	29
55	23	12	35
56	16	9	25
57	7	7	14
58	16	9	25
59	22	4	26
60	13	8	21
61	9	3	12
62	11	6	17
63	10	2	12
64	8	3	11
65	5	-	5
66	2	2	4
67	1	-	1
69	2	1	3
73	2	-	2
75	1	-	1
Total	945	571	1516

7 Zeitreihen

Bevölkerung und Beschäftigte (Voll- und Teilzeit) seit 1880

Jahr	Wohnbevölkerung	Erwerbstätige Wohnbevölkerung		Zupendler	Beschäftigte am Jahresende		
		davon Wegpendler				davon Ausländer	
1880	8 095	3 137	*	*	*	*	*
1891	7 864	3 282	*	*	*	*	*
1901	7 531	3 120	*	*	*	*	*
1911	8 020	3 479	*	*	*	*	*
1921	8 841	4 323	*	*	*	*	*
1930	9 948	4 436	-	150	4 586	*	*
1941	11 094	4 874	723	10	4 161	676	16.2%
1950	13 757	6 018	380	700	6 338	2 007	31.7%
1960	16 628	7 575	179	1 700	9 096	3 893	42.8%
1970	21 350	9 336	368	2 601	11 569	6 240	53.9%
1980	25 215	12 266	723	3 297	14 840	8 212	55.3%
1990	29 032	13 970	950	6 885	19 905	11 933	59.9%

Jahr	Einwohner	Erwerbstätige Einwohner		Zupendler	Beschäftigte am Jahresende		
		davon Wegpendler				davon Ausländer	
1997	31 391	15 993	1 190	8 388	23 191	13 691	59.0%
1998	32 075	15 915	988	8 928	23 855	14 357	60.2%
1999	32 973	16 668	1 066	9 741	25 343	15 419	60.8%
2000	33 359	16 710	1 105	11 192	26 797	16 960	63.3%
2001	34 146	17 011	1 136	12 908	28 783	18 728	65.1%
2002	34 414	16 886	1 102	13 030	28 814	18 805	65.3%
2003	34 770	16 824	1 182	13 413	29 055	19 081	65.7%
2004	34 951	16 768	1 146	13 911	29 533	19 506	66.0%
2005	35 274	16 872	1 205	14 503	30 170	20 035	66.4%
2006	35 536	17 223	1 287	15 138	31 074	20 700	66.6%
2007	35 762	17 575	1 382	16 242	32 435	21 883	67.5%
2008	35 981	17 758	1 371	17 028	33 415	22 621	67.7%
2009	36 315	17 610	1 437	16 704	32 877	22 130	67.3%
2010	36 525	18 280	1 516	17 570	34 334	23 187	67.5%

Erläuterung zu den Tabellen:

Die Zupendlerzahl im Jahre 1997 wurde nachträglich korrigiert (teilweise gerechnet).

Die Zupendlerzahlen in den Jahren 1930, 1942, 1950 und 1960 beruhen auf Schätzungen.

Bis 2009: Beschäftigte mit einem Beschäftigungsgrad von 15% und mehr.

Ab 2010: Beschäftigte mit einem Beschäftigungsgrad von 2% und mehr.

Beschäftigte (Voll- und Teilzeit) - nach Sektoren seit 1980 im Ganzen und in Prozent

Jahr	Sektor 1		Sektor 2		Sektor 3		Total	
	Landwirtschaft		Industrie		Dienstleistungen			
1980	435	2.9%	8 203	55.3%	6 202	41.8%	14 840	100%
1981	429	2.8%	9 383	61.4%	5 474	35.8%	15 286	100%
1982	377	2.5%	8 446	55.1%	6 500	42.4%	15 323	100%
1983	389	2.6%	8 242	54.3%	6 532	43.1%	15 163	100%
1984	385	2.5%	8 451	54.1%	6 779	43.4%	15 615	100%
1985	377	2.3%	8 769	54.0%	7 094	43.7%	16 240	100%
1986	375	2.2%	9 012	52.8%	7 691	45.0%	17 078	100%
1987	396	2.2%	9 514	52.5%	8 198	45.3%	18 108	100%
1988	351	1.9%	9 737	52.3%	8 512	45.8%	18 600	100%
1989	354	1.8%	10 221	53.0%	8 721	45.2%	19 296	100%
1990	351	1.8%	10 581	53.2%	8 973	45.0%	19 905	100%
1991	355	1.7%	10 435	51.1%	9 654	47.2%	20 444	100%
1992	336	1.7%	10 037	50.1%	9 664	48.2%	20 037	100%
1993	347	1.7%	9 982	48.1%	10 427	50.2%	20 756	100%
1994	348	1.7%	10 052	47.6%	10 709	50.7%	21 109	100%
1995	350	1.6%	10 199	46.5%	11 383	51.9%	21 932	100%
1996	344	1.5%	10 273	45.6%	11 906	52.9%	22 523	100%
1997	301	1.3%	10 545	45.5%	12 345	53.2%	23 191	100%
1998	318	1.3%	10 988	46.1%	12 549	52.6%	23 855	100%
1999	327	1.3%	11 450	45.2%	13 566	53.5%	25 343	100%
2000	338	1.3%	12 136	45.3%	14 323	53.5%	26 797	100%
2001	359	1.2%	13 032	45.3%	15 392	53.5%	28 783	100%
2002	366	1.3%	12 927	44.9%	15 521	53.9%	28 814	100%
2003	386	1.3%	13 073	45.0%	15 596	53.7%	29 055	100%
2004	385	1.3%	13 050	44.2%	16 098	54.5%	29 533	100%
2005	381	1.3%	13 242	43.9%	16 547	54.8%	30 170	100%
2006	398	1.3%	13 569	43.7%	17 107	55.1%	31 074	100%
2007	372	1.1%	14 096	43.5%	17 967	55.4%	32 435	100%
2008	263	0.8%	14 101	42.2%	19 051	57.0%	33 415	100%
2009	261	0.8%	13 582	41.3%	19 034	57.9%	32 877	100%
2010	272	0.8%	13 944	40.6%	20 118	58.6%	34 334	100%

Erläuterung zur Tabelle:

Die Anzahl der Beschäftigten in den Jahren 1995, 1996 und 1997 wurde nachträglich korrigiert (teilweise gerechnet).

Ab dem Jahr 2008 sind die Sektoren gemäss NOGA 2008 erfasst.

Bis 2009: Beschäftigte mit einem Beschäftigungsgrad von 15% und mehr.

Ab 2010: Beschäftigte mit einem Beschäftigungsgrad von 2% und mehr.

Zupendler (Voll- und Teilzeit) nach Wohnland seit 1980

Jahr	Männer	Frauen	Schweiz	Österreich	Deutschland	Andere	Total
1980	.	.	945	2 352	-	-	3 297
1985	.	.	1 572	2 718	-	-	4 290
1990	.	.	2 213	4 672	-	-	6 885
1991	.	.	2 211	4 484	35	13	6 743
1992	.	.	2 200	4 227	36	13	6 476
1993	.	.	2 693	4 187	43	13	6 936
1994	.	.	3 072	4 199	48	15	7 334
1995	.	.	3 341	4 114	59	12	7 526
1996	5 067	2 796	3 528	4 257	70	8	7 863
1997	5 402	2 986	3 869	4 431	82	6	8 388
1998	5 897	3 031	4 035	4 781	100	12	8 928
1999	6 462	3 279	4 335	5 241	135	30	9 741
2000	7 425	3 767	4 762	6 136	213	81	11 192
2001	8 507	4 401	5 434	6 924	357	193	12 908
2002	8 477	4 553	5 742	6 844	354	90	13 030
2003	8 738	4 675	6 065	6 975	323	50	13 413
2004	9 044	4 867	6 448	7 072	351	40	13 911
2005	9 378	5 125	6 794	7 258	415	36	14 503
2006	9 807	5 331	7 338	7 266	493	41	15 138
2007	10 360	5 882	7 958	7 590	645	49	16 242
2008	10 890	6 138	8 621	7 709	651	47	17 028
2009	10 669	6 035	8 631	7 470	552	51	16 704
2010	11 119	6 451	9 082	7 817	580	91	17 570

Erläuterung zur Tabelle:

Die Anzahl der Zupendler in den Jahren 1995, 1996 und 1997 wurde nachträglich korrigiert (teilweise gerechnet).

Bis 2009: Zupendler mit einem Beschäftigungsgrad von 15% und mehr.

Ab 2010: Zupendler mit einem Beschäftigungsgrad von 2% und mehr.

Zupendler (Voll- und Teilzeit) nach Sektoren seit 1980 im Ganzen und in Prozent

Jahr	Sektor 1		Sektor 2		Sektor 3		Total	
	Landwirtschaft		Industrie		Dienstleistungen			
1980	13	0.4%	2 781	81.9%	503	14.8%	3 397	100%
1981	15	0.4%	3 216	84.3%	585	15.3%	3 816	100%
1982	13	0.3%	3 231	82.6%	666	17.0%	3 910	100%
1983	12	0.3%	2 985	80.1%	729	19.6%	3 726	100%
1984	13	0.3%	3 141	79.2%	813	20.5%	3 967	100%
1985	13	0.3%	3 354	78.2%	923	21.5%	4 290	100%
1986	8	0.2%	3 741	76.2%	1 160	23.6%	4 909	100%
1987	16	0.3%	4 130	72.6%	1 541	27.1%	5 687	100%
1988	20	0.3%	4 248	71.8%	1 649	27.9%	5 917	100%
1989	19	0.3%	4 685	72.3%	1 778	27.4%	6 482	100%
1990	16	0.2%	4 962	72.1%	1 907	27.7%	6 885	100%
1991	14	0.2%	4 612	68.4%	2 117	31.4%	6 743	100%
1992	11	0.2%	4 426	68.3%	2 039	31.5%	6 476	100%
1993	18	0.3%	4 282	61.7%	2 636	38.0%	6 936	100%
1994	26	0.4%	4 406	60.1%	2 902	39.6%	7 334	100%
1995	32	0.4%	4 412	58.6%	3 082	41.0%	7 526	100%
1996	34	0.4%	4 591	58.4%	3 238	41.2%	7 863	100%
1997	16	0.2%	4 878	58.2%	3 494	41.7%	8 388	100%
1998	21	0.2%	5 308	59.5%	3 599	40.3%	8 928	100%
1999	23	0.2%	5 702	58.5%	4 016	41.2%	9 741	100%
2000	39	0.3%	6 400	57.2%	4 753	42.5%	11 192	100%
2001	42	0.3%	7 211	55.9%	5 655	43.8%	12 908	100%
2002	32	0.2%	7 297	56.0%	5 701	43.8%	13 030	100%
2003	44	0.3%	7 525	56.1%	5 844	43.6%	13 413	100%
2004	46	0.3%	7 661	55.1%	6 204	44.6%	13 911	100%
2005	51	0.4%	7 886	54.4%	6 566	45.3%	14 503	100%
2006	58	0.4%	8 099	53.5%	6 981	46.1%	15 138	100%
2007	61	0.4%	8 642	53.2%	7 539	46.4%	16 242	100%
2008	14	0.1%	8 773	51.5%	8 241	48.4%	17 028	100%
2009	16	0.1%	8 413	50.4%	8 275	49.5%	16 704	100%
2010	19	0.1%	8 658	49.3%	8 893	50.6%	17 570	100%

Erläuterung zur Tabelle:

Die Anzahl der Zupendler in den Jahren 1995, 1996 und 1997 wurde nachträglich korrigiert (teilweise gerechnet).

Ab dem Jahr 2008 sind die Sektoren gemäss NOGA 2008 erfasst.

Bis 2009: Zupendler mit einem Beschäftigungsgrad von 15% und mehr.

Ab 2010: Zupendler mit einem Beschäftigungsgrad von 2% und mehr.

Beschäftigte (Voll- und Teilzeit) nach Staatsbürgerschaft und Wohnland seit 2002

	2002	2003	2004	2004	2005	2006	2007	2008	2009	2010
	EWR 18		EWR 28		EWR 30					
Erwerbstätige ansässig in LI	16 886	16 824	16 768	16 768	16 872	17 223	17 575	17 758	17 610	18 280
davon Liechtensteiner	10 266	10 270	10 296	10 296	10 372	10 643	10 843	11 068	11 036	11 439
davon EWR-Bürger	3 429	3 419	3 358	3 421	3 410	3 414	3 475	3 469	3 451	3 579
davon CH-Bürger	2 032	2 002	1 972	1 972	1 982	2 013	2 063	1 999	1 978	2 003
davon Drittausländer	1 159	1 133	1 142	1 079	1 108	1 153	1 194	1 222	1 145	1 259
Wegpendler ins Ausland	1 102	1 182	1 146	1 146	1 205	1 287	1 382	1 371	1 437	1 516
davon Liechtensteiner	533	600	594	594	600	652	698	716	742	796
davon EU/EWR-Bürger	189	191	187	190	206	217	246	251	270	284
davon CH-Bürger	344	357	334	334	370	388	413	372	382	391
davon Drittausländer	36	34	31	28	29	30	25	32	43	45
Zupendler insgesamt	13 030	13 413	13 911	13 911	14 503	15 138	16 242	17 028	16 704	17 570
aus Österreich	6 844	6 975	7 072	7 072	7 258	7 266	7 590	7 709	7 470	7 817
aus der Schweiz	5 742	6 065	6 448	6 448	6 794	7 338	7 958	8 621	8 631	9 082
aus anderen Staaten	444	373	391	391	451	534	694	698	603	671
davon Liechtensteiner	276	304	325	325	363	383	407	442	453	504
davon EWR-Bürger	7 739	7 999	8 272	8 317	8 720	9 072	9 815	10 259	10 022	10 618
davon CH-Bürger	4 531	4 630	4 783	4 783	4 994	5 300	5 640	5 921	5 848	6 027
davon Drittausländer	484	480	531	486	426	383	380	406	381	421
Beschäftigte insgesamt	28 814	29 055	29 533	29 533	30 170	31 074	32 435	33 415	32 877	34 334
davon Liechtensteiner	10 009	9 974	10 027	10 027	10 135	10 374	10 552	10 794	10 747	11 147
davon Ausländer	18 805	19 081	19 506	19 506	20 035	20 700	21 883	22 621	22 130	23 187
davon EWR-Bürger	10 979	11 227	11 443	11 548	11 924	12 269	13 044	13 477	13 203	13 913
davon CH-Bürger	6 219	6 275	6 421	6 421	6 606	6 925	7 290	7 548	7 444	7 639
davon Drittausländer	1 607	1 579	1 642	1 537	1 505	1 506	1 549	1 596	1 483	1 635

Erläuterung zur Tabelle:

Bis 2009: Beschäftigte mit einem Beschäftigungsgrad von 15% und mehr.

Ab 2010: Beschäftigte mit einem Beschäftigungsgrad von 2% und mehr.

Übersicht Arbeitsstätten und Arbeitsplätze seit 2002

	2002	2003	2004	2005	2006	2007	2008	2009	2010	Veränderung zum Vorjahr
Arbeitsstätten	3 385	3 431	3 548	3 642	3 811	3 870	4 012	4 012	4 318	7.6%
Sektor 1 (Landwirtschaft)	141	140	136	135	135	134	113	110	111	0.9%
Sektor 2 (Industrie)	614	607	598	601	613	599	585	585	588	0.5%
Sektor 3 (Dienstleistungen)	2 630	2 684	2 814	2 906	3 063	3 137	3 314	3 317	3 619	9.1%
davon Private Haushalte	196	205	213	198	206	199	187	189	307	62.4%
Arbeitsplätze	29 279	29 541	30 110	30 757	31 694	33 098	34 147	33 611	35 700	6.2%
Vollzeit (90 - 100%)	23 322	23 377	23 525	23 987	24 665	25 662	26 197	25 628	25 775	0.6%
Teilzeit 1 (50 - 89%)	3 550	3 639	3 853	3 979	4 120	4 398	4 618	4 681	4 851	3.6%
Teilzeit 2 (2 - 49%)	2 407	2 525	2 732	2 791	2 909	3 038	3 332	3 302	5 074	53.7%
Vollzeitäquivalente	26 189	26 338	26 665	27 228	28 026	29 248	29 996	29 466	29 896	1.5%

Arbeitsplätze seit 2002

nach Wohnsitz der Arbeitskraft und Standortgemeinde

	2002	2003	2004	2005	2006	2007	2008	2009	2010	Veränderung zum Vorjahr
Arbeitsplätze (Voll- und Teilzeit)	29 279	29 541	30 110	30 757	31 694	33 098	34 147	33 611	35 700	6.2%
Wohnsitz Inland (Einwohner)	16 200	16 060	16 119	16 167	16 459	16 745	16 993	16 791	17 895	6.6%
Wohnsitz Ausland (Zupendler)	13 079	13 481	13 991	14 590	15 235	16 353	17 154	16 820	17 805	5.9%
Standortgemeinde										
Vaduz	8 456	8 405	8 360	8 287	8 542	9 022	9 367	9 334	9 522	2.0%
Triesen	2 661	2 649	2 810	2 883	3 059	3 155	3 315	3 233	3 530	9.2%
Balzers	2 925	2 973	3 080	3 093	3 062	3 097	3 123	2 971	3 183	7.1%
Triesenberg	798	811	790	791	787	805	824	830	882	6.3%
Schaan	6 839	7 004	7 037	7 288	7 477	7 834	8 218	8 058	8 905	10.5%
Planken	58	60	59	63	56	56	59	66	78	18.2%
Eschen	3 015	3 128	3 324	3 400	3 471	3 642	3 674	3 594	3 853	7.2%
Mauren	2 024	1 902	1 824	1 782	1 965	2 040	2 127	2 052	2 069	0.8%
Gamprin	1 731	1 777	1 807	2 089	2 131	2 281	2 179	2 212	2 314	4.6%
Ruggell	588	651	820	871	924	952	1 046	1 055	1 146	8.6%
Schellenberg	184	181	199	210	220	214	215	206	218	5.8%

Erläuterung zu den Tabellen:

Ab dem Jahr 2008 sind die Sektoren gemäss NOGA 2008 erfasst.

Bis 2009: Beschäftigte mit einem Beschäftigungsgrad von 15% und mehr.

Ab 2010: Beschäftigte mit einem Beschäftigungsgrad von 2% und mehr.

Vollzeitäquivalente seit 2002 - Verteilung der Personalressourcen nach Sektor, Landschaft und Geschlecht

	2002	2003	2004	2005	2006	2007	2008	2009	2010	Veränderung zum Vorjahr
Vollzeitäquivalente	26 189	26 338	26 665	27 228	28 026	29 248	29 996	29 466	29 896	1.5%
Sektor 1 (Landwirtschaft)	336	356	356	351	367	346	247	244	248	1.6%
Sektor 2 (Industrie)	12 409	12 545	12 533	12 736	13 037	13 576	13 556	13 036	13 297	2.0%
Sektor 3 (Dienstleistungen)	13 443	13 437	13 775	14 141	14 621	15 326	16 193	16 186	16 350	1.0%
Oberland	19 324	19 439	19 484	19 707	20 205	21 054	21 722	21 309	21 652	1.6%
Unterland	6 865	6 899	7 181	7 521	7 821	8 195	8 275	8 158	8 243	1.0%
Männer	17 266	17 404	17 580	17 912	18 458	19 044	19 559	19 177	19 450	1.4%
Frauen	8 923	8 932	9 084	9 317	9 567	10 204	10 438	10 288	10 445	1.5%
Frauenanteil	34.1%	33.9%	34.1%	34.2%	34.1%	34.9%	34.8%	34.9%	34.9%	.

Erläuterung zur Tabelle:

Ab dem Jahr 2008 sind die Sektoren gemäss NOGA 2008 erfasst.

Werte gerundet.

Bis 2009: Arbeitsverhältnisse mit einem Beschäftigungsgrad von 15% und mehr.

Ab 2010: Arbeitsverhältnisse mit einem Beschäftigungsgrad von 2% und mehr.

Unternehmen nach Sektoren seit 2002

Wirtschaftssektor	2002	2003	2004	2005	2006	2007	2008	2009	2010	Veränderung zum Vorjahr
Sektor 1 (Landwirtschaft)	128	124	126	126	122	121	99	97	98	1.0%
Sektor 2 (Industrie)	599	594	591	597	602	584	572	573	578	0.9%
Sektor 3 (Dienstleistungen)	2 288	2 326	2 436	2 531	2 692	2 790	2 977	2 966	3 151	6.2%
Total	3 015	3 044	3 153	3 254	3 416	3 495	3 648	3 636	3 827	5.3%

Erläuterung zur Tabelle:

Ab dem Jahr 2008 sind die Sektoren gemäss NOGA 2008 erfasst.

Unternehmen nach Grössenklassen seit 2002

Grössenklasse	2002	2003	2004	2005	2006	2007	2008	2009	2010	Veränderung zum Vorjahr
1 - 9 Beschäftigte (Voll- und Teilzeit)	2 553	2 573	2 684	2 784	2 943	3 026	3 158	3 143	3 301	5.0%
10 - 49 Beschäftigte (Voll- und Teilzeit)	386	394	390	394	393	383	401	400	437	9.3%
50 - 249 Beschäftigte (Voll- und Teilzeit)	61	62	64	59	63	68	71	76	72	-5.3%
250+ Beschäftigte (Voll- und Teilzeit)	15	15	15	17	17	18	18	17	17	0.0%
Total	3 015	3 044	3 153	3 254	3 416	3 495	3 648	3 636	3 827	5.3%

Beschäftigte bei Unternehmen nach Sektoren seit 2002

Wirtschaftssektor	2002	2003	2004	2005	2006	2007	2008	2009	2010	Veränderung zum Vorjahr
Sektor 1 (Landwirtschaft)	335	334	340	357	356	355	239	224	241	7.6%
Sektor 2 (Industrie)	12 999	13 148	13 237	13 406	13 635	14 170	14 220	13 675	14 065	2.9%
Sektor 3 (Dienstleistungen)	15 615	15 718	16 175	16 677	17 372	18 317	19 436	19 455	21 014	8.0%
Total	28 949	29 200	29 752	30 440	31 363	32 842	33 895	33 354	35 320	5.9%

Durchschnittliche Anzahl Beschäftigte bei den Unternehmen nach Sektoren seit 2002

Wirtschaftssektor	2002	2003	2004	2005	2006	2007	2008	2009	2010	Veränderung zum Vorjahr
Sektor 1 (Landwirtschaft)	2.6	2.7	2.7	2.8	2.9	2.9	2.4	2.3	2.5	6.5%
Sektor 2 (Industrie)	21.7	22.1	22.4	22.5	22.6	24.3	24.9	23.9	24.3	2.0%
Sektor 3 (Dienstleistungen)	6.8	6.8	6.6	6.6	6.5	6.6	6.5	6.6	6.7	1.7%
Total	9.6	9.6	9.4	9.4	9.2	9.4	9.3	9.2	9.2	0.6%

Erläuterung zu den Tabellen:

Ab dem Jahr 2008 sind die Sektoren gemäss NOGA 2008 erfasst.

Bis 2009: Beschäftigte mit einem Beschäftigungsgrad von 15% und mehr.

Ab 2010: Beschäftigte mit einem Beschäftigungsgrad von 2% und mehr.

C Methodik und Qualität

Zweck dieses Kapitels ist es, den Statistiknutzerinnen und -nutzern Hintergrundinformationen über die Methodik dieser Statistik und die Qualität der statistischen Informationen zu bieten. Dies ermöglicht es, die Aussagekraft der Ergebnisse besser einzuschätzen.

Der Abschnitt über die Methodik orientiert zunächst über Zweck und Gegenstand der Statistik und beschreibt dann die Datenquellen sowie die Datenaufarbeitung. Es folgen Angaben zur Publikation der Ergebnisse sowie wichtige Hinweise.

Der Abschnitt über die Qualität basiert auf den Vorgaben von Eurostat über die Qualitätsberichterstattung und beschreibt Relevanz, Genauigkeit, Aktualität, Pünktlichkeit, Kohärenz und Vergleichbarkeit der statistischen Informationen.

1 Methodik

1.1 Hauptinhalt der Statistik

Die Beschäftigungsstatistik enthält detaillierte Angaben über die Struktur der Beschäftigten und Arbeitsplätze sowie der Vollzeitäquivalente der in Liechtenstein beschäftigten Personen. Ebenso sind Angaben zu den im Ausland wohnhaften Zupendlern und den im Ausland arbeitenden Wegpendlern enthalten. Die Statistik beruht auf mehreren Datenquellen, insbesondere auf der jährlichen Vollerhebung der Beschäftigten bei den in Liechtenstein ansässigen Unternehmen sowie auf der Erhebung bei den in Liechtenstein wohnenden und im Ausland arbeitenden Personen (Wegpendler). Weitere Statistiken in Zusammenhang mit der Beschäftigungsstatistik sind: Bevölkerungsstatistik, Arbeitslosenstatistik und Volkswirtschaftliche Gesamtrechnung.

1.2 Verwendungszweck der Statistik

Die Beschäftigungsstatistik wird in erster Linie verwendet, um sich über die Entwicklung der Zahl und Struktur der Beschäftigten, Arbeitsplätze und Vollzeitäquivalente zu informieren. Von besonderem Interesse sind dabei die Zupendler aus dem Ausland.

Genutzt wird die Beschäftigungsstatistik im Inland insbesondere von der Regierung, verschiedenen Amtsstel-

len, den Gemeinden, den Wirtschaftsverbänden und der wissenschaftlichen Forschung. Im Ausland zählen die nationalen statistischen Ämter, Eurostat, die Vereinten Nationen (UNO) sowie Botschaften und Konsulate zu den Nutzern. Die liechtensteinischen Landeszeitungen informieren die Öffentlichkeit jeweils über die Hauptinhalte der neu publizierten Beschäftigungsstatistik.

1.3 Gegenstand der Statistik

Erfasst werden in der Beschäftigungsstatistik alle im Inland und Ausland wohnhaften Personen, die am Stichtag 31. Dezember in Liechtenstein arbeiten, sowie alle Personen, die in Liechtenstein wohnen und im Ausland arbeiten (Wegpendler). Somit werden die von den Unternehmen gemeldeten Beschäftigten und die Angaben der befragten Personen ausgewiesen.

Die Beschäftigungsstatistik stützt sich auf die Definitionen von Eurostat, insbesondere auf die Definition der Erwerbstätigen, der Beschäftigungsverhältnisse und der Vollzeitäquivalente gemäss dem Europäischen System Volkswirtschaftlicher Gesamtrechnungen (ESVG 95), Kapitel 11.

Gemäss ESVG 95 sind die Erwerbstätigen alle Personen – Arbeitnehmer und Selbstständige –, die eine Produktionstätigkeit ausüben. In dieser Publikation werden die Erwerbstätigen als Beschäftigte bezeichnet.

Gemäss ESVG 95 unterscheidet sich der Begriff Beschäftigungsverhältnisse vom Begriff Erwerbstätige. Die Beschäftigungsverhältnisse umfassen auch die zweite, dritte oder weitere Beschäftigung eines Erwerbstätigen. In dieser Publikation werden die Beschäftigungsverhältnisse Arbeitsplätze genannt.

Gemäss ESVG 95 entsprechen die Vollzeitäquivalente der Zahl der auf Normalarbeitszeit umgerechneten Beschäftigungsverhältnisse. Zwei Beschäftigungsverhältnisse mit einem Umfang von 80% und 20% der Normalarbeitszeit ergeben ein Vollzeitäquivalent.

Seit dem Jahr 2000 werden obige Definitionen angewendet und zwischen Beschäftigten, Arbeitsplätzen und Vollzeitäquivalenten unterschieden. Bis zum Jahr 2009 wurden in der liechtensteinischen Beschäftigungsstatistik nur Beschäftigte erfasst, die mehr als sechs Stunden pro Woche arbeiteten. Ab dem Jahr 2010 wurde die minima-

le Wochenarbeitszeit der europäischen Definition angepasst, wonach Personen erfasst werden, die eine Stunde und mehr pro Woche erwerbstätig sind.

Beschäftigte

Beschäftigte sind Personen, die eine Stunde und mehr pro Woche erwerbstätig sind, unabhängig davon, ob sie einer bezahlten Arbeit nachgehen oder unentgeltlich tätig sind. Bis 2009 wurden nur Personen erfasst, die mehr als sechs Stunden pro Woche einer Arbeit nachgingen. Als Beschäftigte gelten auch Inhaber, Pächter, Direktoren, Pfarrer, Selbstständigerwerbende, Angestellte oder Arbeiter, Lehrlinge, Aushilfen, im Aussendienst tätige Personen (z.B. Monteure, Chauffeure, Vertreter) sowie Volontäre, Praktikanten und mitarbeitende Familienmitglieder.

Arbeitsplätze

Die Arbeitsplätze oder Beschäftigungsverhältnisse unterscheiden sich vom Begriff „Beschäftigte“ darin, dass eine Person mehrere Beschäftigungsverhältnisse haben kann. Die Zahl der Arbeitsplätze liegt immer über der Zahl der Beschäftigten.

Vollzeitäquivalente

Die Vollzeitäquivalente der Beschäftigten entsprechen der Zahl der auf Normalarbeitszeit umgerechneten Beschäftigungsverhältnisse. Zwei Beschäftigungsverhältnisse mit einem Umfang von 80% und 20% der Normalarbeitszeit ergeben ein Vollzeitäquivalent.

1.4 Datenquellen

Die Beschäftigungsstatistik beruht auf Erhebungen des Amtes für Statistik und auf Verwaltungsdaten des Ausländer- und Passamtes.

Als Grundlage für die Ermittlung der Beschäftigten dient die Datenbank „Liechtensteinisches Unternehmensregister (LUR)“, welche Teil der „Zentralen Personenverwaltung (ZPV)“ der Landesverwaltung ist.

In Zusammenhang mit der Beschäftigungsstatistik werden folgende Erhebungen durchgeführt:

Monatliche Meldungen der Unternehmen

Seit September 1998 sind alle in Liechtenstein ansässigen Unternehmen verpflichtet, die Eintritte und Austritte von Beschäftigten dem Amt für Statistik monatlich zu melden. Die Unternehmen melden folgende Angaben zu den Beschäftigten: Eintritts- oder Austrittsdatum, AHV-Nummer, Name und Vorname, genaue Wohnadresse, Staatsangehörigkeit, Geburtsdatum, Geschlecht, Zivilstand und Beschäftigungsgrad. Arbeitsverhältnisse von Personen mit ausländischer Staatsbürgerschaft ergehen zur Erfassung an das Ausländer- und Passamt. Ab dem Jahr 2010 sind alle Beschäftigten zu melden, die eine Stunde und mehr pro Woche und insgesamt 50 Stunden und mehr pro Jahr erwerbstätig sind. Früher waren nur Beschäftigte mit einer Wochenarbeitszeit von mehr als sechs Stunden meldepflichtig.

Vollerhebung bei den Unternehmen

Damit eine hohe Datenqualität erreicht werden kann, erhalten alle in Liechtenstein tätigen Unternehmen vom Amt für Statistik jährlich einen Auszug aus dem Unternehmensregister mit allen am 31. Dezember in ihrem Unternehmen beschäftigten Personen zur Korrektur. Die Unternehmen überprüfen die Beschäftigtenliste und ergänzen sie mit allfälligen Zu- und Abgängen. Zudem überprüfen sie den ausgewiesenen Beschäftigungsgrad jedes Beschäftigten. Um eine hohe Rücklaufquote zu erreichen, werden die Unternehmen zwei Mal schriftlich und ein Mal telefonisch an ihre Meldepflicht erinnert. Die telefonische Erinnerung ergeht nur an Unternehmen mit drei und mehr Beschäftigten. Arbeitsverhältnisse von Personen mit ausländischer Staatsbürgerschaft ergehen zur Erfassung an das Ausländer- und Passamt.

Erhebungen bei Personen mit unbekannter Tätigkeit

Meldet ein Unternehmen den Austritt eines Beschäftigten, so erhält diese Person im Unternehmensregister den Vermerk „Unbekannte Tätigkeit“. Meldet ein anderes Unternehmen den Eintritt dieser Person, so wird sie dem neuen Unternehmen zugeordnet und der Vermerk „Unbekannte Tätigkeit“ wird gelöscht. Jährlich erhalten die Personen mit dem Vermerk „Unbekannte Tätigkeit“ per 31. Dezember vom Amt für Statistik ein Erhebungsblatt. Die befragten Personen können ihren neuen Arbeitgeber bekannt geben, bzw. mitteilen, ob sie allenfalls zum Stichtag nicht

mehr erwerbstätig waren. Es wird ein Erinnerungsschreiben versandt. Arbeitsverhältnisse von Personen mit ausländischer Staatsbürgerschaft ergehen zur Erfassung an das Ausländer- und Passamt.

Erhebung der Wegpendler ins Ausland

Alle zwei Jahre erhalten die im Unternehmensregister erfassten Wegpendler per 31. Dezember ein Erhebungsblatt, auf dem sie den angegebenen Arbeitgeber bestätigen können oder bei einem zwischenzeitlichen Austritt Angaben zur neuen Erwerbssituation machen können. Es wird ein Erinnerungsschreiben versandt. Arbeitsverhältnisse von Personen mit ausländischer Staatsbürgerschaft ergehen zur Erfassung an das Ausländer- und Passamt.

1.5 Datenaufarbeitung

Die in Liechtenstein ansässigen Unternehmen melden monatlich die Eintritte und Austritte ihrer Beschäftigten dem Amt für Statistik. Nach Erfassung der Meldung per Stichtag 31. Dezember erhalten die Unternehmen Mitte Februar des Folgejahres vom Amt für Statistik einen Auszug aus dem Unternehmensregister mit allen am 31. Dezember in ihrem Unternehmen beschäftigten Personen zur Korrektur. Anfang März und Anfang April erhalten die nichtmeldenden Unternehmen Erinnerungsschreiben. Ab Ende April werden die Unternehmen, mit drei und mehr Beschäftigten, welche sich nicht meldeten, telefonisch befragt.

Ende Mai erhalten die Personen, welche vormals eine Erwerbstätigkeit ausübten und am Stichtag 31. Dezember des Vorjahres im Unternehmensregister mit dem Vermerk „Unbekannte Tätigkeit“ registriert waren, vom Amt für Statistik ein Erhebungsblatt. Die befragten Personen können ihren neuen Arbeitgeber bekanntgeben, bzw. mitteilen, ob sie allenfalls zum Stichtag nicht mehr erwerbstätig waren. Mitte Juni wird ein Erinnerungsschreiben versandt.

Alle zwei Jahre erhalten die im Unternehmensregister erfassten Wegpendler per 31. Dezember ein Erhebungsblatt. Die Erhebung wurde letztmals per Stichtag 31. Dezember 2008 durchgeführt. Turnusgemäss wurde per 31. Dezember 2009 keine Erhebung durchgeführt und per 31. Dezember 2010 wurde wegen der Belastung der Befragten durch die Volkszählung 2010 auf die Erhebung verzichtet.

Nach der Erfassung der eingegangenen Fragebogen werden die Daten betreffend Beschäftigung und Bevölkerung in ein Datawarehouse geladen und mittels 42 automatisierter Abfragen auf Fehler in den Datenzusammenhängen geprüft und Fehlerlisten erstellt. Das Amt für Statistik erhält 19 Fehlerlisten, das Ausländer- und Passamt 18 und das Zivilstandsamt 5 Fehlerlisten zur Korrektur. Mit den 42 Fehlerlisten können nicht alle Fehler erkannt werden, deshalb werden Sonderprüfungen durchgeführt:

- Der NOGA-Code muss über alle statistischen Einheiten konsistent sein.
- Die privaten Haushalte müssen den korrekten NOGA-Code aufweisen.
- Selbstständigerwerbende dürfen nur in den Unternehmen mit den Rechtsformen „Einfache Gesellschaft“, „Einzelunternehmen“ und „Kollektivgesellschaft/Offene Handelsgesellschaft“ vorkommen.
- Bei allen in Liechtenstein ansässigen Unternehmen muss der VGR-Sektor erfasst sein.

Die Überprüfungsarbeiten konnten am 6. Juli 2011 abgeschlossen werden und somit standen im Datawarehouse fehlerfreie Daten für die Erstellung der statistischen Tabellen zur Verfügung.

Die Beschäftigungsstatistik beruht auf einer vollständigen Erfassung der in Liechtenstein gemeldeten Personen. Hochrechnungen oder Imputationen für fehlende Angaben werden nicht durchgeführt, ausser bei Personen mit unbekannter Tätigkeit. Diesen Personen wird aufgrund der Einträge in der ZPV das Merkmal Arbeitslos, Hausfrau/Hausmann, Kind/Schüler/Student oder Rentner zugewiesen. Es werden auch keine statistischen Korrekturen zum Ausgleich allfälliger Differenzen vorgenommen.

1.6 Publikation der Ergebnisse

Die Beschäftigungsstatistik wird in Papierform und elektronisch als pdf-Dokument veröffentlicht. Die Tabellen der Beschäftigungsstatistik stehen auf der Homepage des Amtes für Statistik auch als Excel-Datei zur Verfügung. Es wird jährlich die Publikation Beschäftigungsstatistik mit Angaben zum Stichtag 31. Dezember veröffentlicht. Für die Beschäftigungsstatistik werden zu einem früheren Zeitpunkt vorläufige Ergebnisse publiziert.

Der Zeitpunkt der Veröffentlichung nach dem Stichtag stellt sich für die einzelnen Publikationen wie folgt dar:

- Beschäftigungsstatistik – Vorläufige Ergebnisse: 3 Monate nach dem Stichtag 31. Dezember
- Beschäftigungsstatistik: 9 Monate nach dem Stichtag 31. Dezember

1.7 Wichtige Hinweise

Bis 2009 wurden in der Beschäftigungsstatistik die Erwerbstätigen mit einem Beschäftigungsgrad von 15% und mehr ausgewiesen, was einer Wochenarbeitszeit von mehr als sechs Stunden entsprach. In der Bevölkerungsstatistik hingegen waren alle Erwerbstätigen enthalten, unabhängig vom Beschäftigungsgrad.

Ab dem Jahr 2010 werden in der Beschäftigungsstatistik und in der Bevölkerungsstatistik die Erwerbstätigen mit einem Beschäftigungsgrad von 2% und mehr ausgewiesen, was einer Wochenarbeitszeit von einer Stunde und mehr entspricht. Somit sind die beiden Statistiken ab dem Jahr 2010 kohärent.

2 Qualität

2.1 Relevanz

Die Beschäftigungsstatistik kann die meisten Nutzerwünsche betreffend Stand und Struktur der Beschäftigten erfüllen. Die Informationen über die Beschäftigung werden wie folgt strukturiert:

- Beschäftigte nach
 - Vollzeit/Teilzeit, Branche, Wohnsitz, Arbeitsort, Staatsbürgerschaft und Geschlecht
- Arbeitsplätze nach
 - Vollzeit/Teilzeit, Branche, Wohnsitz, Arbeitsort, Staatsbürgerschaft und Geschlecht
- Arbeitsstätten und Unternehmen
 - Arbeitsstätten nach Gemeinde, Vollzeit/Teilzeit, Branche und Anzahl Arbeitsplätze
 - Unternehmen nach Branche und Anzahl Arbeitsplätze
- Vollzeitäquivalente nach
 - Gemeinde, Branche, Wohnsitz, Geschlecht, Liechtensteiner/Ausländer und Anzahl Arbeitsstätten
- Zupendler aus dem Ausland nach
 - Wohnland, Arbeitsgemeinde, Branche, Staatsbürgerschaft und Geschlecht,
- Wegpendler ins Ausland nach
 - Branche, Geschlecht und Altersjahr

2.2 Genauigkeit

2.2.1 Qualität der verwendeten Datenquellen

Die Qualität der Datenquellen für die Beschäftigungsstatistik ist insgesamt als hoch einzuschätzen. Von grosser Wichtigkeit ist, dass von jedem in Liechtenstein tätigen Unternehmen mindestens eine beschäftigte Person registriert ist, denn dann erhält das Unternehmen per 31. Dezember eine Beschäftigtenliste zur Korrektur und Ergänzung.

Möchte eine Person, mit Wohnsitz im Ausland, in Liechtenstein arbeiten, so muss vorgängig beim Ausländer- und Passamt eine Bewilligung oder Meldebestätigung eingeholt werden. Das Ausländer- und Passamt erfasst dabei den Arbeitgeber der betreffenden Person. Ist das Unternehmen nicht im LUR registriert, so wird es vom Amt für

Statistik erfasst und es erhält per 31. Dezember eine Beschäftigtenliste zur Korrektur und Ergänzung. Spätestens ab diesem Zeitpunkt sollten alle Beschäftigten des Unternehmens registriert sein. Da über die Hälfte der Beschäftigten im Ausland wohnen und eine Arbeitsbewilligung oder Meldebestätigung benötigen, ist die Wahrscheinlichkeit sehr hoch, dass allein auf diesem Wege die Unternehmen im Unternehmensregister registriert und in die Erhebung einbezogen sind.

Wechselt ein Beschäftigter in ein neu gegründetes Unternehmen, welches den Beschäftigten nicht dem Amt für Statistik meldet, so wird diese Person mit der Erhebung „Unbekannte Tätigkeit“ befragt und das Amt für Statistik erfasst das Unternehmen und das Arbeitsverhältnis im Unternehmensregister. Per 31. Dezember erhält das Unternehmen eine Beschäftigtenliste zur Korrektur und Ergänzung.

Erteilt das Amt für Volkswirtschaft eine Gewerbebewilligung, so erhält die Person ein Meldeformular, damit der Eintritt in die Unternehmung dem Amt für Statistik gemeldet werden kann.

Im Gegensatz zu vielen anderen Staaten basiert die liechtensteinische Beschäftigungsstatistik auf einer Vollerhebung bei Unternehmen und Privatpersonen und ist nicht an eine Schätzung oder Fortschreibung gebunden. Damit ist die Beschäftigungsstatistik eine Abbildung der Melderealität.

2.2.2 Abdeckung

In der Beschäftigungsstatistik werden die Beschäftigten gemäss den Vollerhebungen per 31. Dezember abgebildet. Eine Übererfassung von in Liechtenstein Beschäftigten ist nur in geringem Umfang möglich, da die Rücklaufquote der Vollerhebungen betreffend Beschäftigte bei 99.5% lag.

Eine Untererfassung von in Liechtenstein Beschäftigten liegt vor, wenn Personen illegal in Liechtenstein beschäftigt sind oder wenn nicht bekannt ist, dass ein Unternehmen mindestens eine Person beschäftigt und das Unternehmen somit keine Beschäftigtenliste zur Korrektur und Ergänzung erhält.

Bei den Wegpendlern ist sowohl eine Über- als auch Untererfassung möglich. Eine Übererfassung ist möglich, weil die Erhebung in der Regel nur alle zwei Jahre durchgeführt wird und Personen zwischenzeitlich nicht mehr erwerbstätig sein könnten. Da nur registrierte Wegpendler befragt werden, ist eine Untererfassung wahrscheinlich, insbesondere wenn Personen vor Antritt des Arbeitsverhältnisses nicht erwerbstätig waren oder nicht registriert im Ausland erwerbstätig waren.

Fehlklassifikationen im Sinne einer nicht korrekten Branchenzuteilung sind möglich, da der Schwerpunkt der Unternehmenstätigkeit sich im Laufe der Zeit verlagern kann.

2.2.3 Messfehler

Allfällige Messfehler, das heisst eine Abweichung zwischen dem gemeldeten und erfassten Arbeitsverhältnis, sind in geringem Umfang möglich, aber sie werden bei der nächsten Vollerhebung durch die Unternehmen korrigiert.

2.2.4 Antwortausfälle

Die Rücklaufquote der einzelnen Erhebungen per 31. Dezember 2010 war sehr hoch.

Vollerhebung bei den Unternehmen

	Befragt	Rücklauf	Rücklaufquote
Arbeitsstätten:	4 339	4 232	97.5%
Beschäftigte	35 184	35 021	99.5%

Erhebungen bei Personen mit unbekannter Tätigkeit

	Befragt	Rücklauf	Rücklaufquote
Personen:	643	575	89.4%

2.2.5 Datenaufarbeitung

Bei der Datenaufarbeitung für die Beschäftigungsstatistik 2010 waren in der ursprünglichen Fassung die Angaben betreffend Arbeitsgemeinden, Wohngemeinden und Wegpendler fehlerhaft. Auf Grund der Umstellung der Adressen im Liechtensteinischen Unternehmensregister und in der Zentralen Personenverwaltung wurden fehlerhafte Tabellen erstellt und veröffentlicht. Das Total der Beschäftigten, Arbeitsplätze und Vollzeitäquivalente bleibt unverändert, es ergaben sich jedoch geringfügige Verschiebungen (maximal 20 Beschäftigte) zwischen den Gemeinden.

Zudem wurde die Tabelle auf den Seiten 84 und 85 geändert. In der ursprünglichen Fassung beinhaltete diese Tabelle irrtümlich die Angaben per 31. Dezember 2009. In der vorliegenden Version 2 wurden die Tabellen berichtigt und das Kapitel A „Einführung in die Ergebnisse“ angepasst. Jeweils per Stichtag Ende eines Monats werden die Daten der ZPV mittels 42 automatisierter Abfragen auf Fehler in den Datenzusammenhängen geprüft und durch die verantwortlichen Amtsstellen korrigiert. Die Prüfung erfolgt so lange, bis keine Fehler mehr vorliegen.

2.3 Aktualität und Pünktlichkeit

Zwischen dem Stichtag der Publikation und dem Veröffentlichungszeitpunkt lag ein Zeitraum von rund neun Monaten.

Die Veröffentlichung der vorliegenden Publikation erfolgte vor dem angekündigten Zeitpunkt von Mitte Oktober 2011.

2.4 Kohärenz und Vergleichbarkeit

2.4.1 Zeitliche und räumliche Vergleichbarkeit

Systematik der Wirtschaftszweige NOGA

Die Beschäftigungsstatistik enthält für die Beschäftigten eine Zeitreihe, die bis 1980 zurückreicht. Mit der Einführung des liechtensteinischen Unternehmensregisters konnten ab dem Jahr 2001 zusätzlich Arbeitsstätten und Unternehmen sowie Arbeitsplätze und Vollzeitäquivalente ausgewiesen werden. Ab dem Jahr 2008 sind die Branchen gemäss der Allgemeinen Systematik der Wirtschaftszweige NOGA 2008 ausgewiesen, was zu einem Bruch der Zeitreihe führte. Um die Vergleichbarkeit mit den Vorjahren zu gewährleisten, wurden in der Beschäftigungsstatistik 2008 die Haupttabellen zusätzlich mit der früheren NOGA 2002 veröffentlicht. Um Langzeitvergleiche zu ermöglichen, finden sich im Internet unter der Rubrik „Publikationsarchiv, Beschäftigungsstatistik“ für die Jahre 2005 bis 2007 Auswertungen mit der NOGA 2008.

Seit der Einführung der NOGA im Jahre 1997 sind die Angaben der Branchen auf europäischer Ebene vergleichbar. In räumlicher Hinsicht gab es keine Änderung der Definitionen.

Definition Beschäftigter

Für die Beschäftigungsstatistik 2010 wurde die Definition der Beschäftigten den europäischen Vorgaben angepasst, wonach Personen als Beschäftigte gelten, die eine Stunde und mehr pro Woche arbeiten. Früher galten Personen als Beschäftigte, die mehr als sechs Stunden pro Woche arbeiteten. Eine Arbeitszeit von einer Stunde pro Woche entspricht einem Beschäftigungsgrad von 2% und eine Arbeitszeit von sechs Stunden pro Woche entspricht einem Beschäftigungsgrad von 15%. Ab dem Jahr 2010 wird die neue Definition mit einem Beschäftigungsgrad von 2% und mehr verwendet, was zu einem Bruch der Zeitreihe führte. Um die Vergleichbarkeit mit den Vorjahren zu gewährleisten, werden in dieser Publikation die Haupttabellen zusätzlich nach der früheren Definition veröffentlicht. Um Langzeitvergleiche zu ermöglichen, finden sich im Internet unter der Rubrik „Publikationsarchiv, Beschäftigungsstatistik“ für das Jahr 2009 Auswertungen mit der neuen Definition, bei der Personen mit einem Beschäftigungsgrad von 2% und mehr als Beschäftigte gelten.

2.4.2 Kohärenz

Die verschiedenen Abschnitte der Beschäftigungsstatistik sind kohärent. Die verschiedenen Begriffe werden in der gesamten Beschäftigungsstatistik einheitlich verwendet. Die Daten für die Tabellen der Beschäftigungsstatistik werden dem Datawarehouse der ZPV entnommen. Die Bevölkerungsstatistik und die Zivilstandsstatistik sowie die Volkswirtschaftliche Gesamtrechnung verwenden die gleichen Daten. Die Daten der genannten Statistiken sind somit grundsätzlich kohärent.

Die Brachenzuteilung erfolgt gemäss der schweizerischen Allgemeinen Systematik der Wirtschaftszweige NOGA 2008, welche der europäischen Systematik der Wirtschaftszweige NACE Rev. 2 entspricht.

Bis 2009 wurden in der Beschäftigungsstatistik die Erwerbstätigen mit einem Beschäftigungsgrad von 15% oder höher ausgewiesen. In der Bevölkerungsstatistik hingegen waren alle Erwerbstätigen enthalten, unabhängig vom Beschäftigungsgrad.

Ab dem Jahr 2010 werden in der Beschäftigungsstatistik als auch in der Bevölkerungsstatistik die Erwerbstätigen mit einem Beschäftigungsgrad von 2% und mehr ausgewiesen. Somit sind die beiden Statistiken ab dem Jahr 2010 kohärent.

D Glossar

1 Abkürzungen und Zeichenerklärungen

d.h.	das heisst
EWR	Europäischer Wirtschaftsraum
LUR	Liechtensteinisches Unternehmensregister
ZPV	Datenbank „Zentrale Personenverwaltung“ der Liechtensteinischen Landesverwaltung
.	Zahlenangabe nicht möglich, weil keine Daten verfügbar sind oder die begrifflichen Voraussetzungen dazu fehlen.
-	Ein Strich an Stelle einer Zahl bedeutet Null (nichts).
*	Ein Stern an Stelle einer Zahl bedeutet, dass die Zahlenangabe nicht erhältlich oder nicht erhoben oder aus Datenschutzgründen unterblieben ist.
0 oder 0.0	Eine Null an Stelle einer Zahl bedeutet eine Grösse, die kleiner als die Hälfte der verwendeten Zählereinheit ist.

2 Begriffserklärungen

Alter der Beschäftigten

Das Alter der Beschäftigten wird nach der Geburtsjahrmethode berechnet (Alter = Beobachtungsjahr - Geburtsjahr).

Arbeitsplätze

Siehe *Beschäftigungsverhältnisse*.

Arbeitsstätte

Als Arbeitsstätte wird eine *Örtlich Fachliche Einheit* bezeichnet. Die privaten Haushalte mit Angestellten werden ebenfalls als *Örtlich Fachliche Einheiten* im liechtensteinischen Unternehmensregister erfasst.

Beschäftigte

Alle Personen, die eine Stunde und mehr pro Woche und insgesamt 50 Stunden und mehr pro Jahr erwerbstätig sind, sind dem liechtensteinischen Unternehmensregister (LUR) zu melden, unabhängig davon, ob sie einer bezahlten Arbeit nachgehen oder unentgeltlich tätig sind. Als Beschäftigte gelten Angestellte und Arbeiter, Selbstständigerwerbende, Inhaber, Pächter, Direktoren, Pfarrer, Lehrlinge, Aushilfen, im Aussendienst tätige Personen sowie Volontäre, Praktikanten und mitarbeitende Familienmitglieder.

Beschäftigungsverhältnisse

Der Begriff Beschäftigungsverhältnisse unterscheidet sich vom Begriff *Beschäftigte* darin, dass er auch die zweite, dritte oder weitere Beschäftigung, die eine Person haben kann, umfasst. Die Beschäftigungsverhältnisse entsprechen in der Statistik den Arbeitsplätzen.

Branche

Siehe *NOGA*.

Einwohner

Die *ständige Bevölkerung* und die *nichtständige Bevölkerung* zusammen bilden die Einwohner.

Erwerbstätige Einwohner

Erwerbstätige *Einwohner* sind in Liechtenstein ansässige Personen, die während mindestens einer Stunde und mehr pro Woche einer bezahlten Arbeit nachgehen oder unentgeltlich tätig sind.

EW-18 (Europäischer Wirtschaftsraum)

Folgende achtzehn Staaten bildeten diesen Wirtschaftsraum: Belgien, Dänemark, Deutschland, Finnland, Frankreich, Griechenland, Grossbritannien, Irland, Island, Italien, Luxemburg, Niederlande, Norwegen, Österreich, Portugal, Schweden, Spanien und Liechtenstein.

EW-28 (Europäischer Wirtschaftsraum)

Folgende achtundzwanzig Staaten gehören ab dem 1. Mai 2004 dem EWR an: Belgien, Dänemark, Deutschland, Estland, Finnland, Frankreich, Griechenland, Grossbritannien, Irland, Island, Italien, Lettland, Litauen, Luxemburg, Malta, Niederlande, Norwegen, Österreich, Polen, Portugal, Schweden, Slowakei, Slowenien, Spanien, Tschechien, Ungarn, Zypern und Liechtenstein

EW-30 (Europäischer Wirtschaftsraum)

Am 1. Januar 2007 erweiterte sich EWR mit Bulgarien und Rumänien auf 30 Mitgliedsstaaten. Es sind dies: Belgien, Bulgarien, Dänemark, Deutschland, Estland, Finnland, Frankreich, Griechenland, Grossbritannien, Irland, Island, Italien, Lettland, Litauen, Luxemburg, Malta, Niederlande, Norwegen, Österreich, Polen, Portugal, Rumänien, Schweden, Slowakei, Slowenien, Spanien, Tschechien, Ungarn, Zypern und Liechtenstein.

Fachliche Einheit

Ein Unternehmen kann mehrere fachliche Einheiten aufweisen, wenn es neben der Haupttätigkeit (z.B. Ingenieurbüro) eine oder mehrere Nebentätigkeiten (z.B. Einzelhandel mit Automobilteilen) ausübt. In den meisten Fällen hat ein Unternehmen nur eine fachliche Einheit.

Grenzgänger

Siehe *Wegpendler* und *Zupendler*.

NOGA

Am 1. Januar 2008 trat die „Allgemeine Systematik der Wirtschaftszweige NOGA 2008“ in Kraft, welche die bisher verwendete NOGA 2002 ablöste. Bei der NOGA (Nomenclature Générale des Activités économiques) handelt es sich um die schweizerische Version der europäischen Systematik der Wirtschaftszweige NACE. Die NOGA 2002 basiert auf der europäischen Systematik der Wirtschaftszweige NACE Rev. 1.1 und die NOGA 2008 auf der europäischen NACE Rev. 2.

Bei der NOGA 2008 wechseln im Vergleich zur NOGA 2002 gewisse wirtschaftliche Tätigkeiten vom Sektor 1 (Landwirtschaft) in den Sektor 3 (Dienstleistungen) und vom Sektor 2 (Industrie) in den Sektor 3. Somit verzeichnet der Sektor 3 (Dienstleistungen) allein durch die Verwendung der NOGA 2008 einen gewissen Zuwachs.

Um die Vergleichbarkeit mit den Vorjahren zu gewährleisten, wurden in der Publikation Beschäftigungsstatistik 2008 die Haupttabellen zusätzlich nach der früheren NOGA 2002 veröffentlicht. Ausserdem finden sich im Internet unter der Rubrik „Publikationsarchiv, Beschäftigungsstatistik“ Tabellen mit der früheren NOGA 2002 für die Jahre 2005 bis 2007.

Nichtständige Bevölkerung

Zur nichtständigen Bevölkerung gehören Personen, die sich voraussichtlich nur vorübergehend in Liechtenstein aufhalten. Dazu zählen in Liechtenstein die folgenden Personengruppen:

- Kurzaufenthalter, die weniger als 12 Monate in Liechtenstein wohnen
- Asylwerber
- Schutzbedürftige

Örtlich Fachliche Einheit

Bei den in der Beschäftigungsstatistik publizierten Arbeitsstätten handelt es sich um die so genannten Örtlich Fachlichen Einheiten (ÖFE) aus dem Liechtensteinischen Unternehmensregister (LUR). Die ÖFE ist die *Fachliche Einheit* auf örtlicher Ebene. Im LUR werden in der Regel alle in einer bestimmten Gemeinde gelegenen Arbeitsstätten des gleichen Unternehmens als eine einzige ÖFE registriert.

Staatsbürgerschaft

Die Staatsbürgerschaft der Ausländer wird gemäss den beim Ausländer- und Passamt eingereichten Dokumenten ausgewiesen. In der Publikation sind Staatsbürgerschaften enthalten, deren Staaten heutzutage nicht mehr existieren, wie beispielsweise „Serbien und Montenegro“.

Ständige Bevölkerung

Zur ständigen Bevölkerung Liechtensteins zählen alle in Liechtenstein wohnhaften Liechtensteiner und Ausländer, die 12 Monate in Liechtenstein wohnen oder beabsichtigen, sich 12 Monate und länger in Liechtenstein aufzuhalten. Dies sind:

- in Liechtenstein wohnhafte Liechtensteiner
- Niedergelassene
- Daueraufenthalter
- Jahresaufenthalter
- Zöllner und Angehörige
- Kurzaufenthalter, die 12 Monate und länger in Liechtenstein wohnen
- vorläufig Aufgenommene, die 12 Monate und länger in Liechtenstein wohnen

Teilzeitbeschäftigte

Bei Teilzeitbeschäftigten handelt es sich um *Beschäftigte*, deren normale Arbeitszeit 2% bis 89% der regulären Arbeitszeit ausmacht. Diese Definition umfasst alle Formen der Teilzeit (Halbtagsbeschäftigung, Beschäftigung an einem, zwei oder mehreren Tagen in der Woche usw.). In den Statistiktabelle wird zwischen den Teilzeitkategorien 2% bis 49% und 50% bis 89% unterschieden.

Unternehmen

Als Unternehmen gelten alle privatrechtlichen Betriebe und öffentlich-rechtlichen Institutionen. Per Definition entspricht das Unternehmen der kleinsten Kombination Rechtlicher Einheiten, die eine organisatorische Einheit zur Erzeugung von Waren und Dienstleistungen bilden und insbesondere in Bezug auf die Verwendung der ihr zufließenden Mittel über eine gewisse Entscheidungsfreiheit verfügt. Die privaten Haushalte zählen nicht zu den Unternehmen.

VGR-Sektor

Sektor der Volkswirtschaftlichen Gesamtrechnung.

Vollzeitbeschäftigte

Bei Vollzeitbeschäftigten handelt es sich um *Beschäftigte*, deren normale Arbeitszeit 90% oder mehr der regulären Arbeitszeit beträgt.

Vollzeitäquivalente

Die Vollzeitäquivalente der Beschäftigten entsprechen der Zahl der auf Normalarbeitszeit umgerechneten Beschäftigungsverhältnisse. Zwei Beschäftigungsverhältnisse mit einem Umfang von 80% und 20% der Normalarbeitszeit ergeben ein Vollzeitäquivalent.

Wegpendler

Personen, die in Liechtenstein wohnen und im Ausland arbeiten. Wegpendler sind alle Grenzgänger ins Ausland.

Wirtschaftssektoren

Die klassische Gliederung in die drei Sektoren Landwirtschaft, Industrie und Dienstleistungen ergibt sich durch folgende Zusammenfassung der NOGA-Abschnitte bzw. NOGA-Abteilungen:

NOGA 2008

- Sektor 1 (Landwirtschaft):
Abschnitt A (bzw. Abteilungen 01-03)
- Sektor 2 (Industrie):
Abschnitte B-F (bzw. Abteilungen 05-43)
- Sektor 3 (Dienstleistungen):
Abschnitte G-U (bzw. Abteilungen 45-99)

Zupendler

Personen, die im Ausland wohnen und in Liechtenstein arbeiten. Zupendler sind alle Grenzgänger aus dem Ausland.

3 Klassifikationen

Abschnitte und Abteilungen der Systematik der Wirtschaftszweige NOGA 2008

In den Tabellen musste aus Platzgründen die Bezeichnung der Tätigkeit stark verkürzt werden. Nachfolgende Tabelle enthält die ausführliche Bezeichnung der Tätigkeit und gibt den zweistelligen NOGA-Code an.

Code	NOGA-Code	Bezeichnung
Sektor 1 Landwirtschaft		
A	01 bis 03	Landwirtschaft, Forstwirtschaft und Fischerei
Sektor 2 Industrie		
B	05 bis 09	Bergbau und Gewinnung von Steinen und Erden
CA	10 bis 12	Herstellung von Nahrungs- und Genussmitteln, Getränken und Tabakverarbeitung
CB	13 bis 15	Herstellung von Textilien, Bekleidung, Leder, Lederwaren und Schuhen
CC	16 bis 18	Herstellung von Holzwaren, Papier, Pappe und Waren daraus; Herstellung von Druckerzeugnissen; Vervielfältigung von bespielten Ton-, Bild- und Datenträgern
CD-CF	19 bis 21	Kokerei und Mineralölverarbeitung; Herstellung von chemischen und pharmazeutischen Erzeugnissen
CG	22, 23	Herstellung von Gummi- und Kunststoffwaren sowie von Glas und Glaswaren, Keramik; Verarbeitung von Steinen und Erden
CH	24, 25	Metallerzeugung und -bearbeitung; Herstellung von Metallerzeugnissen
CI	26	Herstellung von Datenverarbeitungsgeräten, elektronischen und optischen Erzeugnissen
CJ	27	Herstellung von elektrischen Ausrüstungen
CK	28	Maschinenbau
CL	29, 30	Fahrzeugbau
CM	31 bis 33	Herstellung von Möbeln; Herstellung von sonstigen Waren; Reparatur und Installation von Maschinen und Ausrüstungen
D-E	35 bis 39	Energie- und Wasserversorgung; Abwasser- und Abfallentsorgung und Beseitigung von Umweltverschmutzungen
F	41 bis 43	Baugewerbe/Bau

Code	NOGA-Code	Bezeichnung
Sektor 3 Dienstleistungen		
G	45 bis 47	Handel; Instandhaltung und Reparatur von Motorfahrzeugen
H	49 bis 53	Verkehr und Lagerei
I	55, 56	Gastgewerbe/Beherbergung und Gastronomie
JA	58 bis 60	Verlagswesen, audiovisuelle Medien und Rundfunk
JB	61	Telekommunikation
JC	62, 63	Informationstechnologie und Informationsdienstleistungen
K	64 bis 66	Erbringung von Finanz- und Versicherungsdienstleistungen
L	68	Grundstücks- und Wohnungswesen
MAA	69	Rechts- und Steuerberatung, Wirtschaftsprüfung
MAB	70	Verwaltung und Führung von Unternehmen und Betrieben, Unternehmensberatung
MAC	71	Architektur- und Ingenieurbüros; technische, physikalische und chemische Untersuchung
MB-MC	72 bis 75	Forschung und Entwicklung; Werbung und Marktforschung; Sonstige freiberufliche, wissenschaftliche und technische Tätigkeiten; Veterinärwesen
N	77 bis 82	Erbringung von sonstigen wirtschaftlichen Dienstleistungen
O	84	Öffentliche Verwaltung, Verteidigung; Sozialversicherung
P	85	Erziehung und Unterricht
QA	86	Gesundheitswesen
QB	87, 88	Heime und Sozialwesen
R	90 bis 93	Kunst, Unterhaltung und Erholung
S	94 bis 96	Sonstige Dienstleistungen
T	97 bis 98	Private Haushalte mit Hauspersonal; Herstellung von Waren und Erbringung von Dienstleistungen durch private Haushalte für den Eigenbedarf ohne ausgeprägten Schwerpunkt
U	99	Exterritoriale Organisationen und Körperschaften