



AMT FÜR STATISTIK  
FÜRSTENTUM LIECHTENSTEIN

# Bevölkerungsstatistik

31. Dezember 2015



LIECHTENSTEIN

<b>Herausgeber und Vertrieb</b>	Amt für Statistik Äulestrasse 51 9490 Vaduz Liechtenstein T +423 236 68 76 F +423 236 69 36 <a href="http://www.as.llv.li">www.as.llv.li</a>
<b>Auskunft</b>	Christian Brunhart T +423 236 68 82 Brigitte Schwarz T +423 236 68 94 <a href="mailto:info.as@llv.li">info.as@llv.li</a>
<b>Bearbeitung Gestaltung</b>	Brigitte Schwarz Brigitte Schwarz
<b>Thema</b>	2 Bevölkerung und Wohnen
<b>Erscheinungsweise</b>	Jährlich
<b>Copyright</b>	Wiedergabe unter Angabe des Herausgebers gestattet. © Amt für Statistik

# Inhaltsübersicht

Tabellenverzeichnis	4
A Einführung in die Ergebnisse	
1 Vorwort	7
2 Hauptergebnisse	8
3 Analyse der Bevölkerungsstruktur	9
3.1 Ständige Bevölkerung	9
3.2 Nichtständige Bevölkerung	19
4 Ländervergleich	20
B Tabellenteil	
1 Übersicht	23
2 Ständige Bevölkerung	27
3 Erwerbstätige ständige Bevölkerung	63
4 Nichtständige Bevölkerung	99
5 Zeitreihen	113
C Methodik und Qualität	
1 Methodik	132
2 Qualität	134
D Glossar	
1 Abkürzungen und Zeichenerklärungen	137
2 Begriffserklärungen	138
3 Klassifikationen	143

## Tabellenverzeichnis

1 Übersicht	
Bevölkerung und Erwerbstätigkeit	24
2 Ständige Bevölkerung	
2.1 Gesamt	
Ständige Bevölkerung nach Bewilligungskategorien und Wohngemeinde	28
Ausländeranteil nach Wohngemeinde	29
Ständige Bevölkerung nach Heimat, Geschlecht, Zivilstand und Wohngemeinde	29
Ständige Bevölkerung nach Staatsbürgerschaft und Wohngemeinde - Übersicht	30
Ständige Bevölkerung nach Staatsbürgerschaft, Geschlecht und Wohngemeinde	31
2.2 Liechtensteiner	
Bürger nach Heimat- und Wohngemeinde	38
2.3 Niedergelassene	
Niedergelassene nach Staatsbürgerschaft und Wohngemeinde	40
Anwesenheitsdauer der Niedergelassenen nach Staatsbürgerschaft	41
2.4 Daueraufenthalter	
Daueraufenthalter nach Staatsbürgerschaft und Wohngemeinde	44
Anwesenheitsdauer der Daueraufenthalter nach Staatsbürgerschaft	45
2.5 Jahresaufenthalter	
Jahresaufenthalter nach Staatsbürgerschaft und Wohngemeinde	48
Anwesenheitsdauer der Jahresaufenthalter nach Staatsbürgerschaft	49
2.6 Zöllner und Angehörige	
Zöllner und Angehörige nach Staatsbürgerschaft und Wohngemeinde	52
2.7 Kurzaufenthalter (12 Monate und länger in Liechtenstein)	
Kurzaufenthalter nach Staatsbürgerschaft und Wohngemeinde	54
Kurzaufenthalter nach Zulassungsgrund und Geschlecht	54
2.8 Vorläufig Aufgenommene (12 Monate und länger in Liechtenstein)	
Vorläufige Aufgenommene nach Staatsbürgerschaft, Geschlecht und Wohngemeinde	56
2.9 Altersaufbau	
Ständige Bevölkerung nach Altersjahr, Geschlecht und Heimat	58
Ständige Bevölkerung nach Altersjahr, Geschlecht und Zivilstand	60

### 3 Erwerbstätige ständige Bevölkerung

#### 3.1 Gesamt

Ständige Bevölkerung nach Erwerbsbranche und Wohngemeinde - Übersicht	64
Im Inland tätige ständige Bevölkerung nach Erwerbsbranche und Wohngemeinde	65
Im Inland tätige ständige Bevölkerung nach Erwerbsbranche, Heimat und Geschlecht	66
Im Inland tätige ständige Bevölkerung nach Erwerbsbranche und Kategorie	67
Im Inland tätige ständige Bevölkerung nach Staatsbürgerschaft und Wohngemeinde	68
Im Ausland tätige ständige Bevölkerung nach Erwerbsbranche und Wohngemeinde	70
Im Ausland tätige ständige Bevölkerung nach Erwerbsbranche, Heimat und Geschlecht	71
Im Ausland tätige ständige Bevölkerung nach Erwerbsbranche und Kategorie	72
Im Ausland tätige ständige Bevölkerung nach Staatsbürgerschaft und Wohngemeinde	73

#### 3.2 Liechtensteiner

Liechtensteiner nach Erwerbsbranche und Wohngemeinde - Übersicht	76
Im Inland tätige Liechtensteiner nach Erwerbsbranche und Wohngemeinde	77
Im Ausland tätige Liechtensteiner nach Erwerbsbranche und Wohngemeinde	78

#### 3.3 Niedergelassene

Erwerbstätige Niedergelassene nach Staatsbürgerschaft und Wohngemeinde	80
Erwerbstätige Niedergelassene nach Erwerbsbranche und Geschlecht	81

#### 3.4 Daueraufenthalter

Erwerbstätige Daueraufenthalter nach Staatsbürgerschaft und Wohngemeinde	84
Erwerbstätige Daueraufenthalter nach Erwerbsbranche und Geschlecht	85

#### 3.5 Jahresaufenthalter

Erwerbstätige Jahresaufenthalter nach Staatsbürgerschaft und Wohngemeinde	88
Erwerbstätige Jahresaufenthalter nach Erwerbsbranche und Geschlecht	89

#### 3.6 Zöllner und Angehörige

Erwerbstätige Zöllner und Angehörige nach Staatsbürgerschaft, Geschlecht und Wohngemeinde	92
Zöllner und Angehörige nach Erwerbsbranche und Geschlecht	92

#### 3.7 Kurzaufenthalter (12 Monate und länger in Liechtenstein)

Erwerbstätige Kurzaufenthalter nach Staatsbürgerschaft und Wohngemeinde	94
Kurzaufenthalter nach Erwerbsbranche und Geschlecht	95

#### 3.8 Vorläufig Aufgenommene (12 Monate und länger in Liechtenstein)

Vorläufig Aufgenommene nach Erwerbsbranche und Geschlecht	98
Vorläufig Aufgenommene nach Erwerbsbranche und Staatsbürgerschaft	98

4	Nichtständige Bevölkerung	
4.1	Gesamt (bis 12 Monate in Liechtenstein)	
	Nichtständige Bevölkerung nach Bewilligungskategorien, Staatsbürgerschaft und Wohngemeinde	100
	Im Inland und im Ausland erwerbstätige nichtständige Bevölkerung nach Bewilligungskategorien, Erwerbsbranche und Geschlecht	101
4.2	Kurzaufenthalter (bis 12 Monate in Liechtenstein)	
	Kurzaufenthalter nach Staatsbürgerschaft und Wohngemeinde	104
	Kurzaufenthalter nach Staatsbürgerschaft, Erwerbsbranche und Geschlecht	106
4.3	Asylbewerber, Schutzbedürftige, vorläufig Aufgenommene (bis 12 Monate in Liechtenstein)	
	Asylbewerber, Schutzbedürftige, vorläufig Aufgenommene nach Bewilligungskategorien, Staatsbürgerschaft, Geschlecht und Wohngemeinde	110
5	Zeitreihen	
	Ständige Bevölkerung nach Heimat und Geschlecht seit 1960	114
	Ständige Bevölkerung nach Gemeinden seit 1960	115
	Ständige ausländische Bevölkerung und Ausländeranteil nach Gemeinden seit 1960	116
	Ständige Bevölkerung nach Nationalität seit 2000	117
	Ständige Bevölkerung nach Altersgruppen und Heimat seit 1960	118
	Liechtensteiner nach Altersgruppen und Geschlecht seit 1960	119
	Ständige ausländische Bevölkerung nach Altersgruppen und Geschlecht seit 1960	120
	Bevölkerungsquotienten und Bevölkerungsanteile seit 1960	121
	Durchschnittsalter der ständigen Bevölkerung per 31. Dezember seit 2000	122
	Alter des ältesten Mannes und der ältesten Frau und Median seit 2000	122
	Lebenserwartung seit 1997	123
	Ständige Bevölkerung nach Zivilstand und Geschlecht seit 2000	124
	Erwerbstätigenquoten der 20- bis 64-Jährigen nach Heimat und Geschlecht seit 2000	125
	Erwerbsquoten der 15- bis 64-Jährigen nach Heimat und Geschlecht seit 2000	126
	Erwerbstätige ständige Bevölkerung seit 1960	127
	Nichterwerbstätige ständige Bevölkerung seit 1960	128
	Liechtensteinische Bürger nach Wohn- und Heimatgemeinde seit 1990	129
	Bevölkerung nach Konfession seit 1930	130
	Mittlere Bevölkerung seit 2000	131

# A Einführung in die Ergebnisse

## 1 Vorwort

Die Bevölkerungsstatistik gibt einen Überblick über die Struktur der ständigen und der nichtständigen Bevölkerung Liechtensteins. Sie enthält detaillierte Angaben über Alter, Wohngemeinde, Zivilstand, Staatsbürgerschaft, ausländerrechtliche Bewilligung und Erwerbsbranche der Bevölkerung. Der Stichtag der Bevölkerungsstatistik ist der 31. Dezember.

Die Staatsbürgerschaften sind nach Kontinenten gegliedert. Unter der Bezeichnung EWR wird der Europäische Wirtschaftsraum der 31 Mitgliedstaaten (EWR-31) verstanden. Um einen besseren Überblick über die nichtständige Bevölkerung zu geben, wurde die Publikation mit den Tabellen BST 7000 und BST 7005 erweitert (Seiten 100 und 101).

Als Grundlage für die Ermittlung des Bevölkerungsstandes dient die Datenbank Zentrales Personenregister (ZPR) der Liechtensteinischen Landesverwaltung. Das Ausländer- und Passamt erfasst in dieser Datenbank die Ausländerinnen und Ausländer. Das Zivilstandsamt erfasst die Zivilstandsereignisse der Liechtensteinerinnen und Liechtensteiner und das Amt für Statistik deren Wohnadressen. Weitere Ausführungen zur Datenerhebung sind in Kapitel C Methodik und Qualität enthalten.

Die gesetzliche Grundlage der Bevölkerungsstatistik ist das Statistikgesetz vom 17. September 2008, LGBl. 2008 Nr. 271.

Das Amt für Statistik dankt den Gemeindeverwaltungen, dem Ausländer- und Passamt und dem Zivilstandsamt für die gute Zusammenarbeit.

Diese Publikation und weitere Statistiken finden Sie im Internet unter [www.as.llv.li](http://www.as.llv.li). Im eTab-Portal auf dieser Webseite können Sie statistische Informationen zur Bevölkerung online abfragen.

Vaduz, 26. September 2016

**AMT FÜR STATISTIK  
FÜRSTENTUM LIECHTENSTEIN**

## 2 Hauptergebnisse

### 0.7% Bevölkerungswachstum

Die ständige Bevölkerung Liechtensteins erhöhte sich gemäss den Ergebnissen des Amtes für Statistik im Jahr 2015 um 256 Personen oder 0.7%. Am 31. Dezember 2015 wurde der Stand von 37 622 Einwohnern erreicht. Im Jahr 2014 war das Bevölkerungswachstum mit 237 Personen oder 0.6% etwas tiefer gewesen.

### Wachstum der ständigen Bevölkerung

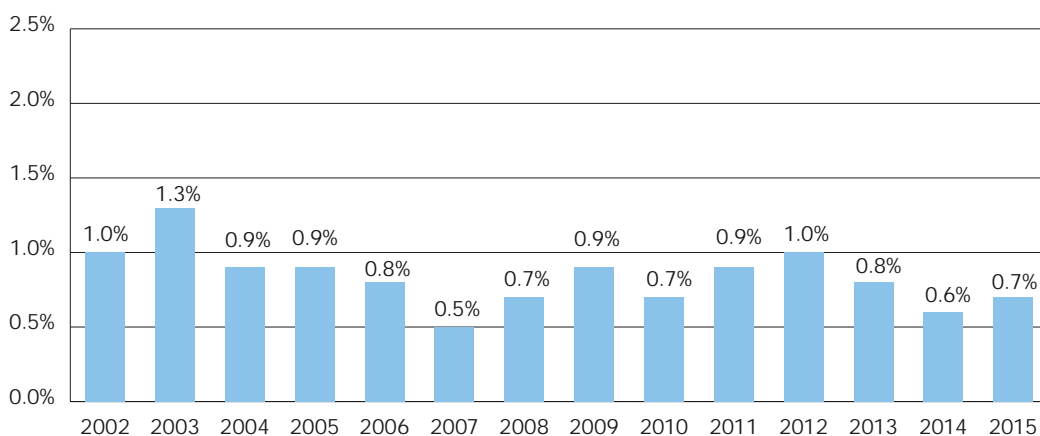

### Durchschnittsalter hat sich um 120 Tage erhöht

Das Durchschnittsalter der ständigen Bevölkerung erhöhte sich im Jahr 2015 um 120 Tage und betrug per 31. Dezember 2015 41.74 Jahre. Das Durchschnittsalter der Frauen lag mit 42.61 Jahren um 1.74 Jahre höher als das der Männer mit 40.87 Jahren.

### Mehr Ausländer

Der Ausländeranteil erhöhte sich im Jahr 2015 von 33.7% auf 34.0%. Die ausländische ständige Bevölkerung erhöhte sich innert Jahresfrist um 196 Personen auf 12 775 Personen. 3 139 Personen verfügten über eine Niederlassungsbewilligung, 5 386 Personen über eine Daueraufenthaltsbewilligung, 4 190 Personen über eine Jahresaufenthaltsbewilligung und 60 Personen über eine andere Bewilligung.

### Unterland ist stärker gewachsen als Oberland

Nach Landschaften betrachtet wuchs das Unterland mit 0.9% stärker als das Oberland mit 0.6%.

Die in absoluten Zahlen grössten Bevölkerungszunahmen verzeichneten Eschen mit 100 Personen, Triesen mit 41 Personen und Schaan mit 31 Personen.

Der Anteil der Frauen an der ständigen Bevölkerung betrug 50.4% oder 18 962 Personen.

### Gesamtwanderungssaldo von 183 Personen

Die Zunahme der ständigen Bevölkerung um 256 Personen war auf einen Geburtenüberschuss von 73 Personen und auf einen Gesamtwanderungssaldo von 183 Personen zurückzuführen.

### Mehr erwerbstätige Personen

Von den 37 622 Personen der ständigen Bevölkerung waren am 31. Dezember 2015 18 946 erwerbstätig. Das waren 111 Erwerbstätige mehr als im Vorjahr. Von den Erwerbstätigen arbeiteten 2016 Personen als Wegpendler im Ausland.



### 3 Analyse der Bevölkerungsstruktur

#### 3.1 Ständige Bevölkerung

##### 3.1.1 Bevölkerungsstand

###### Bevölkerungswachstum von 256 Personen oder 0.7%

Die ständige Bevölkerung Liechtensteins erhöhte sich im Jahr 2015 um 256 Personen und erreichte am 31. Dezember 2015 den Stand von 37 622 Personen. Das Bevölkerungswachstum im Jahr 2015 war auf einen Geburtenüberschuss von 73 Personen und auf einen Gesamtwanderungssaldo von 183 Personen zurückzuführen. Die Zahl der Ausländer erhöhte sich um 196 Personen auf 12 775. Der Ausländeranteil erhöhte sich von 33.7% auf 34.0%.

Der Anteil der Frauen an der ständigen Bevölkerung betrug 50.4% oder 18 962 Personen.

###### Bevölkerungswachstum unter dem Fünfjahresdurchschnitt

Das im Jahr 2015 registrierte Bevölkerungswachstum von 0.7% oder 256 Personen lag über demjenigen des Vorjahres von 0.6% oder 237 Personen. Das durchschnittliche Wachstum der letzten fünf Jahre betrug 0.8%.

###### Ständige Bevölkerung nach Gemeinden

	2015	2014	Veränderung	
			Personen	%
<b>Oberland</b>	<b>24 142</b>	<b>24 009</b>	<b>133</b>	<b>0.6%</b>
Vaduz	5 435	5 421	14	0.3%
Triesen	5 051	5 010	41	0.8%
Balzers	4 608	4 589	19	0.4%
Triesenberg	2 608	2 602	6	0.2%
Schaan	5 994	5 963	31	0.5%
Planken	446	424	22	5.2%
<b>Unterland</b>	<b>13 480</b>	<b>13 357</b>	<b>123</b>	<b>0.9%</b>
Eschen	4 411	4 311	100	2.3%
Mauren	4 190	4 189	1	0.0%
Gamprin	1 659	1 657	2	0.1%
Ruggell	2 156	2 147	9	0.4%
Schellenberg	1 064	1 053	11	1.0%
<b>Liechtenstein</b>	<b>37 622</b>	<b>37 366</b>	<b>256</b>	<b>0.7%</b>

(Quelle Tabelle BST3010)

###### Ständige Bevölkerung

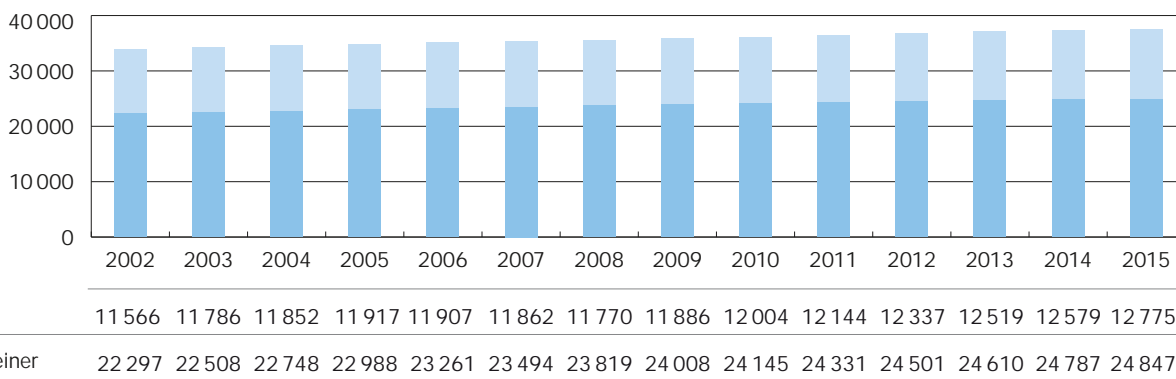

**Grösstes Bevölkerungswachstum in Planken mit 5.2%**

Die stärksten prozentualen Zunahmen im Jahre 2015 wurden in Planken mit 5.2%, in Eschen mit 2.3% und in Schellenberg mit 1.0% verzeichnet. In keiner Gemeinde wurde ein Bevölkerungsrückgang registriert. Das Liechtensteiner Unterland wuchs mit 0.9% stärker als das Oberland mit 0.6%.

**45% der Bevölkerung sind verheiratet**

Am 31. Dezember 2015 hatten 45.4% der ständigen Bevölkerung den Zivilstand verheiratet/eingetragene Partnerschaft, 42.0% ledig, 7.8% geschieden/aufgelöste Partnerschaft, 4.5% verwitwet/durch Tod aufgelöste Partnerschaft und 0.2% getrennt.

Gemäss dem Partnerschaftsgesetz können sich gleichgeschlechtliche Partner seit dem 1. September 2011 beim Zivilstandsamt eintragen lassen. 29 Personen hatten den Zivilstand eingetragene Partnerschaft, zwei Personen den Zivilstand aufgelöste Partnerschaft und eine Person den Zivilstand durch Tod aufgelöste Partnerschaft (Tabelle ZR12, S. 124).

**Ständige Bevölkerung nach Gemeinden per 31. Dezember 2015**

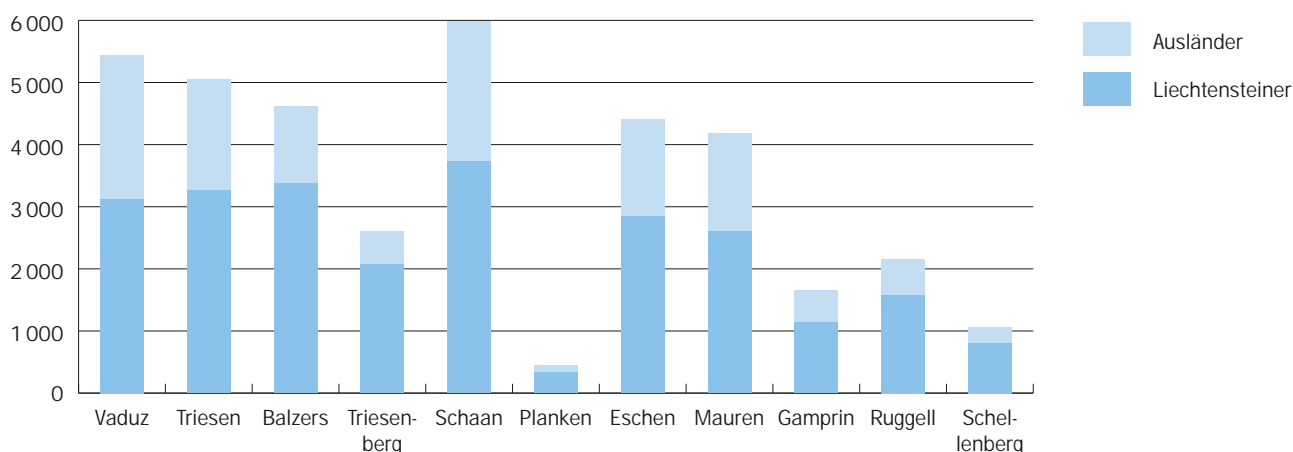

### 3.1.2 Bevölkerungsdichte

Die Grafik zeigt die Bevölkerungsdichte der ständigen Bevölkerung per 31. Dezember 2015. Die Bevölkerungsdichte ist dargestellt in Personen pro Hektar, wobei ein Hektar eine Fläche von 100 Meter mal 100 Meter umfasst.

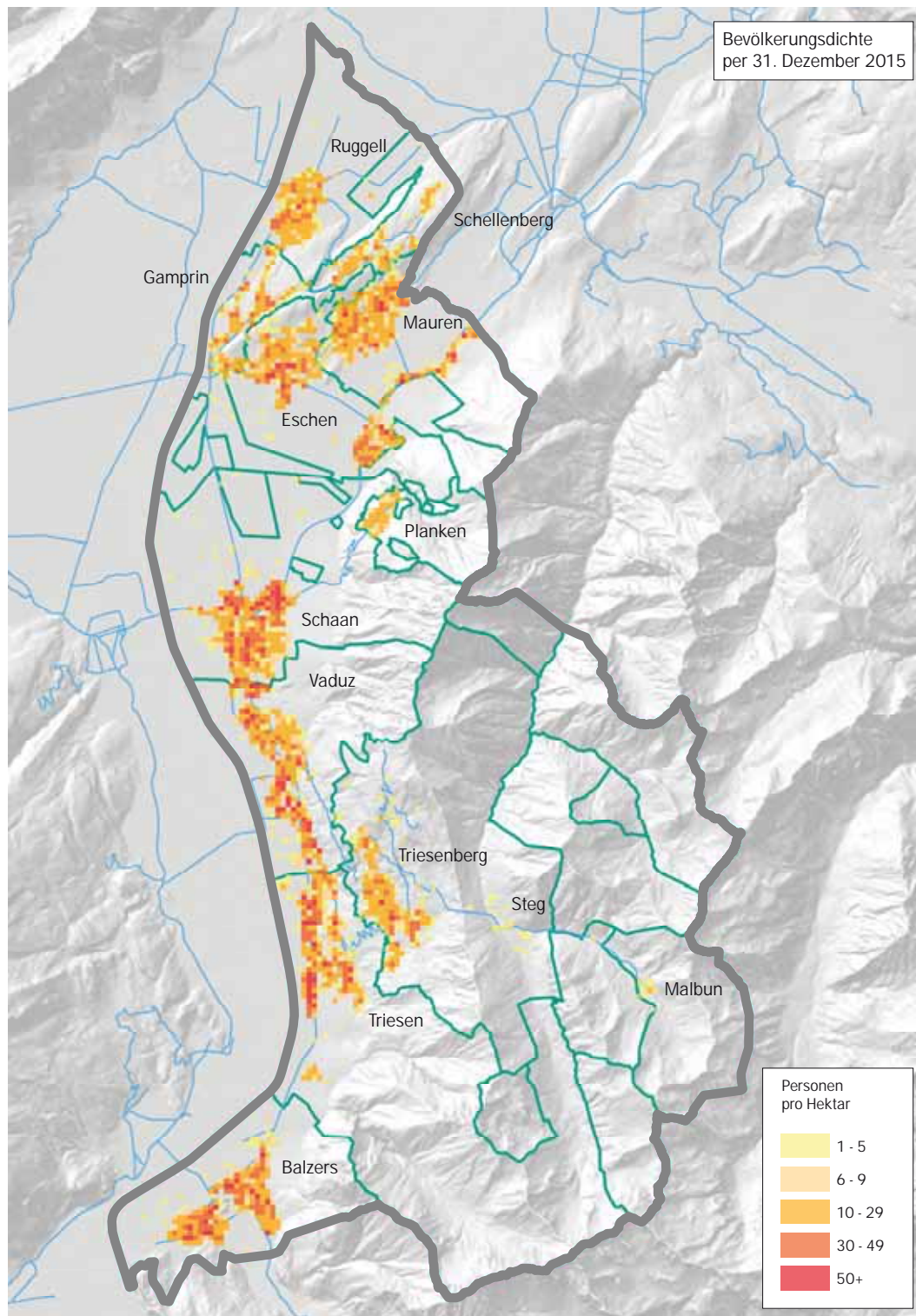

### 3.1.3 Ausländer

#### 34% ausländische Staatsangehörige

Innert Jahresfrist erhöhte sich die ausländische ständige Bevölkerung um 196 Personen von 12 579 auf 12 775 Personen. Der Ausländeranteil erhöhte sich innert Jahresfrist von 33.7% auf 34.0%. Die Zahl der in Liechtenstein wohnhaften Personen mit liechtensteinischer Staatsbürgerschaft wuchs im gleichen Zeitraum um 60 Personen von 24 787 auf 24 847 Personen. Im Vorjahr war der Zuwachs mit 177 Liechtensteinerinnen und Liechtensteinern höher gewesen.

#### Ausländeranteil

	2015		2014	
	Personen	Anteil	Personen	Anteil
Liechtensteiner	24 847	66.0%	24 787	66.3%
Ausländer	12 775	34.0%	12 579	33.7%
<b>Ständige Bevölkerung</b>	<b>37 622</b>	<b>100.0%</b>	<b>37 366</b>	<b>100.0%</b>

(Quelle Tabelle BST3025)

#### Deutlich mehr Daueraufenthaltsbewilligungen erteilt

Seit dem 1. Januar 2010 erhalten EWR-Staatsangehörige auf Gesuch hin eine Daueraufenthaltsbewilligung, wenn sie sich seit fünf Jahren ununterbrochen in Liechtenstein aufgehalten haben. Von den 12 775 Personen mit ausländischer Staatsbürgerschaft hatten 3 139 Personen eine Niederlassungsbewilligung, 5 386 Personen eine Daueraufenthaltsbewilligung, 4 190 Personen eine Jahresaufenthaltsbewilligung und 60 Personen andere Bewilligungen.

#### Ausländer nach Bewilligung

	2015	2014	Veränderung
Niedergelassene	3 139	3 227	-88
Daueraufenthalter	5 386	5 042	344
Jahresaufenthalter	4 190	4 247	-57
Zöllner und Angehörige	15	18	-3
Kurzaufenthalter	23	22	1
Vorläufig Aufgenommene	22	23	-1
<b>Ausländer</b>	<b>12 775</b>	<b>12 579</b>	<b>196</b>

(Quelle Tabelle BST3010)

#### Erläuterung zur Tabelle:

Kurzaufenthalter/Vorläufig Aufgenommene: 12 Monate und länger in Liechtenstein wohnhaft

#### 28% der Ausländer sind Schweizer

Nach Staatsangehörigkeit betrachtet, bildeten die Schweizer mit 28.2% die stärkste Ausländergruppe, gefolgt von den Österreichern (17.2%), den Deutschen (12.0%), den Italienern (9.3%), den Portugiesen (5.6%) und den Türken (5.4%). Die Zahl der deutschen Staatsangehörigen erhöhte sich um 65 Personen. Innert Jahresfrist wohnten 20 österreichische, 15 portugiesische und 13 italienische Staatsangehörige mehr in Liechtenstein. Andererseits wohnten zehn Personen mit türkischer Staatsangehörigkeit weniger in Liechtenstein. 52.4% aller Ausländerinnen und Ausländer waren EWR-Staatsangehörige.

#### Ausländer nach ausgewählten Staaten

	2015		2014	
	Personen	Anteil	Personen	Anteil
Schweiz	3 599	28.2%	3 592	28.6%
Österreich	2 199	17.2%	2 179	17.3%
Deutschland	1 539	12.0%	1 474	11.7%
Italien	1 188	9.3%	1 175	9.3%
Portugal	715	5.6%	700	5.6%
Türkei	696	5.4%	706	5.6%
Anderere Staaten	2 839	22.2%	2 753	21.9%
<b>Total</b>	<b>12 775</b>	<b>100.0%</b>	<b>12 579</b>	<b>100.0%</b>
davon EWR-31	6 696	52.4%	6 555	52.1%

(Quelle Tabelle BST3030)

### 3.1.4 Liechtensteiner

#### 61% der Liechtensteiner wohnen in ihrer Heimatgemeinde

Von den 24 847 Liechtensteinerinnen und Liechtensteinern wohnten 60.6% in ihrer Heimatgemeinde. Balzers wies mit einem Anteil von 81.2% die höchste und Planken mit 37.2% die tiefste Quote auf.

#### 19 747 Liechtensteiner stimm- und wahlberechtigt

Laut der Verfassung des Fürstentums Liechtenstein steht in Landesangelegenheiten allen Liechtensteinerinnen und Liechtensteinern das Wahl- und Stimmrecht zu, sofern sie das 18. Lebensjahr vollendet und im Lande einen ordentlichen Wohnsitz haben. Per 31. Dezember 2015 waren 19 747 Personen stimm- und wahlberechtigt (Jahrgänge 1997 und älter), soweit sie nicht im Wahl- und Stimmrecht eingestellt waren.

#### In der Heimatgemeinde wohnhafte Liechtensteiner

Jahr	Vaduz	Triesen	Balzers	Triesenberg	Schaan	Planken	Eschen	Mauren	Gamprin	Ruggell	Schellenberg	Gesamt
2000	51.0%	58.0%	85.0%	84.0%	58.0%	45.0%	61.0%	69.0%	56.0%	74.0%	69.0%	66.0%
2013	49.7%	54.6%	81.4%	74.6%	56.9%	38.4%	57.6%	63.7%	45.4%	63.8%	57.8%	61.0%
2014	49.5%	53.9%	81.2%	74.2%	57.4%	38.7%	58.0%	62.6%	46.2%	63.4%	57.5%	60.8%
2015	49.5%	53.2%	81.2%	74.3%	57.0%	37.2%	57.6%	63.1%	45.1%	63.1%	57.7%	60.6%

(Quelle Tabelle BST3050)

### 3.1.5 Altersstruktur

#### Durchschnittsalter beträgt 41 Jahre und 271 Tage

Das Durchschnittsalter der ständigen Bevölkerung erhöhte sich im Jahr 2015 um 0.33 Jahre (entspricht 120 Tagen) und betrug zum Jahresende 41.74 Jahre. Das Durchschnittsalter der Frauen lag mit 42.61 Jahren um 1.74 Jahre höher als das der Männer mit 40.87 Jahren. Seit dem Jahr 2000 erhöhte sich das durchschnittliche Alter der Männer und der Frauen um jeweils rund 4 Jahre und neun Monate.

Von Interesse im Zusammenhang mit dem Alter der Bevölkerung ist auch der Median (oder Zentralwert), welcher die Bevölkerung altersmässig in zwei Hälften teilt. Die Person, welche per 31. Dezember 2015 den Median darstellte, war 43.3 Jahre alt. Fünfzehn Jahre zuvor war diese Person mit 36.5 Jahren deutlich jünger gewesen (Tabelle ZR10).

Die älteste Person Liechtensteins war am 31. Dezember 2015 ein Mann im Alter von 103.3 Jahren. Die älteste Frau war mit 101.0 Jahren jünger.

#### Durchschnittsalter in Jahren nach Heimat und Geschlecht

Stichtag	Gesamt			Liechtensteiner			Ausländer		
	Total	Männer	Frauen	Total	Männer	Frauen	Total	Männer	Frauen
31.12.2000	36.99	36.08	37.85	37.07	35.19	38.78	36.85	37.68	35.99
31.12.2013	41.16	40.26	42.05	40.61	38.89	42.28	42.24	42.89	41.57
31.12.2014	41.42	40.51	42.31	40.81	39.10	42.47	42.61	43.21	41.99
31.12.2015	41.74	40.87	42.61	41.14	39.47	42.75	42.92	43.53	42.31

**Wachsender Anteil der 65-jährigen und älteren Einwohner**

Im Vergleich zum Jahre 2000 hat sich die prozentuale Aufteilung nach Altersgruppen deutlich verändert. Der Anteil der Altersgruppe unter 20 Jahre hat sich seit 2000 verringert und der Anteil der Altersgruppe der 65-Jährigen und Älteren erhöht. Im Jahre 2000 betrug der Anteil der Altersgruppe unter 20 Jahre 24.7% und im Jahre 2015 nur noch 20.6%. Der Anteil der Altersgruppe der 65-Jährigen und Älteren erhöhte sich im gleichen Zeitraum von 10.5% auf 16.5%. Der Anteil der 80-Jährigen und Älteren an den 65-Jährigen und Älteren reduzierte sich von 23.3% auf 20.7%.

**Jugend- und Altenquotient**

Setzt man die unter 20-Jährigen ins Verhältnis zu den 20- bis 64-Jährigen, so ergibt sich der Jugendquotient, welcher im Jahr 2000 38.2% und im Jahr 2015 32.6% betrug.

Der Altenquotient, das Verhältnis der 65-Jährigen und Älteren zu den 20- bis 64-Jährigen, betrug im Jahr 2000 16.2% und im Jahr 2014 26.2%.

Die Summe des Jugend- und Altenquotienten ergibt den Gesamtbelastungsquotienten, welcher sich seit 2000 von 54.3% auf 58.8% erhöhte.

**Ständige Bevölkerung nach Altersgruppen**

							2000	2013	2014	2015	
<b>Jahr</b>	<b>0 - 6</b>	<b>7 - 14</b>	<b>15 - 19</b>	<b>20 - 64</b>	<b>65+</b>	<b>Gesamt</b>					
<b>Prozent</b>											
2000	8.6%	10.0%	6.2%	64.8%	10.5%	100.0%	Anteil unter 20-Jährige	24.7%	21.0%	20.9%	20.6%
2013	6.9%	8.3%	5.8%	63.4%	15.5%	100.0%	Anteil 20 bis 64-Jährige	64.8%	63.4%	63.1%	63.0%
2014	6.9%	8.2%	5.8%	63.1%	16.0%	100.0%	Anteil 65-Jährige und Ältere	10.5%	15.5%	16.0%	16.5%
2015	6.9%	8.0%	5.6%	63.0%	16.5%	100.0%	Anteil 80-Jährige und Ältere an 65-Jährige und Ältere	23.3%	21.4%	21.2%	20.7%
<b>Personen</b>											
2000	2 817	3 271	2 040	21 295	3 440	32 863	<b>Quotienten</b>				
2013	2 572	3 076	2 155	23 555	5 771	37 129	Jugendquotient	38.2%	33.1%	33.1%	32.6%
2014	2 591	3 058	2 158	23 585	5 974	37 366	Altenquotient	16.2%	24.5%	25.3%	26.2%
2015	2 589	3 021	2 122	23 691	6 199	37 622	Gesamtbelastungsquotient	54.3%	57.6%	58.4%	58.8%

(Quelle Tabelle BST4010)

(Quelle Tabelle ZR06)

**Erläuterung zur Tabelle:**

Jugendquotient: unter 20-Jährige im Verhältnis zu den 20- bis 64-Jährigen

Altenquotient: 65-Jährige und Ältere im Verhältnis zu den 20- bis 64-Jährigen

Gesamtbelastungsquotient: unter 20-Jährige und 65-Jährige und Ältere im Verhältnis zu den 20- bis 64-Jährigen

### Altersstruktur der ständigen Bevölkerung

Die folgende Grafik zeigt die Altersstruktur der ständigen Bevölkerung per 31. Dezember 2015 in abgeschlossenen Altersjahren. Am häufigsten waren die 708 Personen mit 47 abgeschlossenen Altersjahren vertreten. Bei den Frauen waren die 47-Jährigen mit 379 Personen am häufigsten vertreten. Bei den Männern waren es die 45-Jährigen mit 353 Personen. Die relativ tiefen Gesamfruchtbarkeitsraten der letzten Jahre zeigen ihre Auswirkungen, denn die jungen Jahrgänge sind im Vergleich zu den mittleren Jahrgängen untervertreten. Die Gesamfruchtbarkeitsrate lag in den letzten Jahren bei rund 1.5. Lediglich im Jahr 2009 betrug sie 1.71. Im Jahr 2015 lag der Wert bei 1.40. Damit ein Elternpaar in der nächsten Generation ersetzt wird, muss die Gesamfruchtbarkeitsrate in entwickelten Staaten bei 2.1 liegen.

Altersstruktur der ständigen Bevölkerung per 31. Dezember 2015

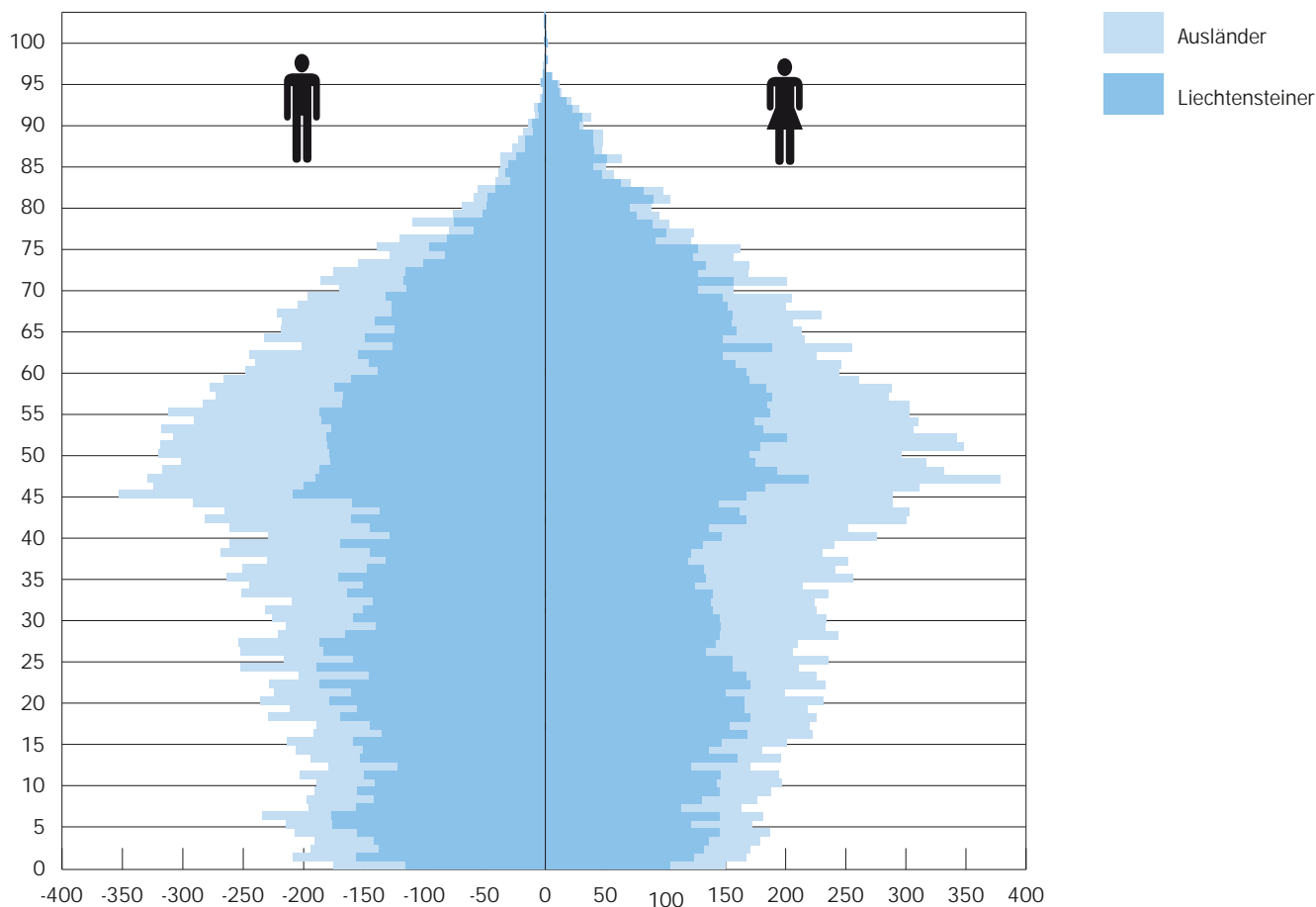

### 3.1.6 Lebenserwartung

Die Lebenserwartung bei Geburt hat sich seit dem Jahr 2000 deutlich erhöht. Im Jahr 2014 (2000) betrug die Lebenserwartung der Frauen 83.2 (79.9) Jahre und die der Männer 81.0 (73.9) Jahre. Im Vergleich zum Jahr 2000 war die Lebenserwartung der Frauen bei Geburt im Jahr 2014 um 3.3 Jahre und die der Männer um 7.1 Jahre höher.

Im Jahr 2014 war die weitere Lebenserwartung mit 60 Jahren für die Frauen 25.2 Jahre und für die Männer 23.5 Jahre. Mit 65 Jahren betrug die weitere Lebenserwartung für die Frauen 20.7 Jahre und für die Männer 19.1 Jahre (siehe Abschnitt Zeitreihen, Tabelle ZR11).

Auf Grund der geringen Bevölkerungszahl Liechtensteins können sich im Jahresvergleich gewisse Schwankungen ergeben.

#### Lebenserwartung bei der Geburt 2000 bis 2014

Lebenserwartung  
in Jahren bei Geburt

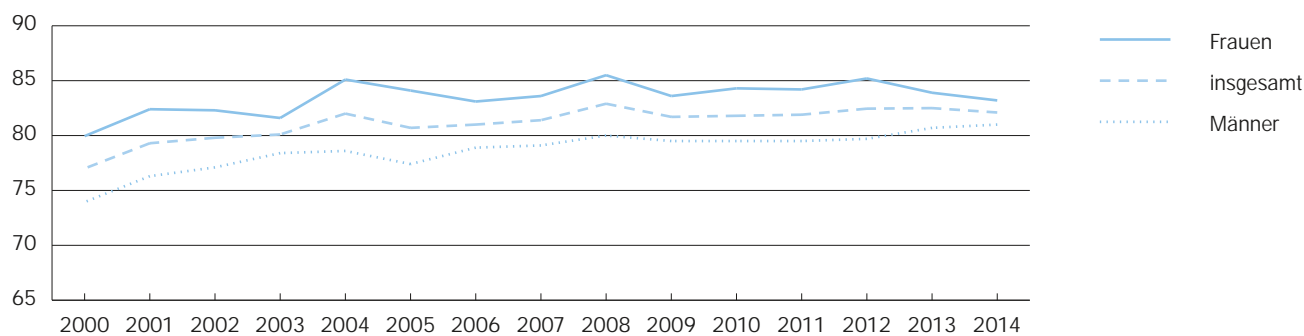

Quelle: Eurostat



### 3.1.7 Bevölkerungsbewegung

#### 183 Personen per Saldo eingewandert

Die ständige Bevölkerung wuchs im Jahre 2015 um 256 Personen. Der Geburtenüberschuss betrug bei 325 Lebendgeborenen und 252 Gestorbenen 73 Personen. Somit waren insgesamt 183 Personen mehr zugewandert als im gleichen Zeitraum weggezogen. Im Vorjahr betrug der Gesamtwanderungssaldo 133 Personen.

	2015	2014
Ständige Bevölkerung am 1. Januar	37 366	37 129
Lebendgeborene	325	372
Gestorbene	252	268
Geburtenüberschuss	73	104
Gesamtwanderungssaldo	183	133
Ständige Bevölkerung am 31. Dezember	37 622	37 366

Geburtenüberschuss und Gesamtwanderungssaldo

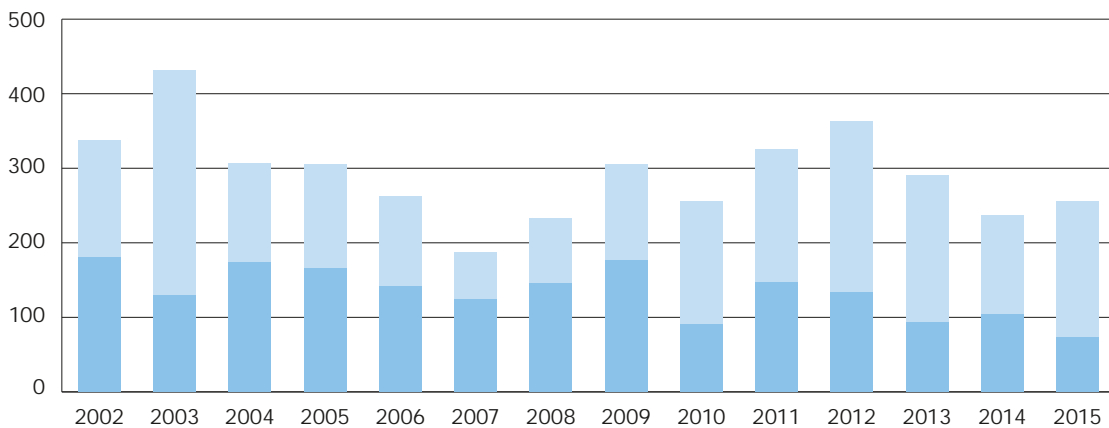

	2002	2003	2004	2005	2006	2007	2008	2009	2010	2011	2012	2013	2014	2015
Gesamtwanderungssaldo	158	301	132	139	122	64	88	128	164	179	230	198	133	183
Geburtenüberschuss	180	130	174	166	141	124	145	177	91	147	133	93	104	73

### 3.1.8 Erwerbstätige ständige Bevölkerung

**Erwerbstätige Bevölkerung erhöht sich um 111 Personen**  
 Von den 37 622 Personen der ständigen Bevölkerung waren am 31. Dezember 2015 18 946 erwerbstätig. Das waren 111 Erwerbstätige mehr als im Vorjahr. Die Quote der Erwerbstätigen an der Bevölkerung lag bei 50.4%. Von den Erwerbstätigen arbeiteten 2016 Personen als Wegpendler im Ausland.

Jahr	Ständige Bevölkerung	Erwerbstätige	Quote
2000	32 863	16 725	50.9%
2013	37 129	18 811	50.7%
2014	37 366	18 835	50.4%
2015	37 622	18 946	50.4%

(Quelle Tabelle BST 6005)

**70% der Erwerbstätigen im Dienstleistungssektor tätig**  
 69.6% der erwerbstätigen ständigen Bevölkerung arbeiteten am 31. Dezember 2015 im Sektor 3 (Dienstleistungen), 29.1% im Sektor 2 (Industrie) und lediglich 1.3% im Sektor 1 (Landwirtschaft). Im Vergleich zum Vorjahr erhöhte sich der Anteil des Sektors 3 von 69.2% auf 69.6%. Der Anteil des Sektors 2 reduzierte sich von 29.6% auf 29.1%. Der Anteil des Sektors 1 blieb unverändert bei 1.3%. In absoluten Zahlen betrachtet arbeiteten im Jahr 2015 im Sektor 3 insgesamt 150 Personen mehr. Im Sektor 1 waren sieben Personen mehr beschäftigt und im Sektor 2 betrug der Rückgang 46 Personen.

#### Erwerbstätige ständige Bevölkerung nach Wirtschaftssektoren

	2015		2014	
	Personen	Quote	Personen	Quote
Sektor 1 Landwirtschaft	246	1.3%	239	1.3%
Sektor 2 Industrie	5 520	29.1%	5 566	29.6%
Sektor 3 Dienstleistungen	13 180	69.6%	13 030	69.2%
<b>Gesamt</b>	<b>18 946</b>	<b>100.0%</b>	<b>18 835</b>	<b>100.0%</b>

(Quelle Tabelle BST 6005)

#### 63% der Erwerbstätigen sind Liechtensteiner

Nach Staatsbürgerschaft betrachtet waren von den 18 946 in Liechtenstein wohnhaften Erwerbstätigen am Stichtag 31. Dezember 2015 11 928 oder 63.0% Liechtensteiner und 7 018 oder 37.0% Ausländer. Im Vorjahr betrug der Anteil der Liechtensteiner 63.1% (11 882 Personen) und der Anteil der Ausländer 36.9% (6 953 Personen).

#### Erwerbstätige ständige Bevölkerung

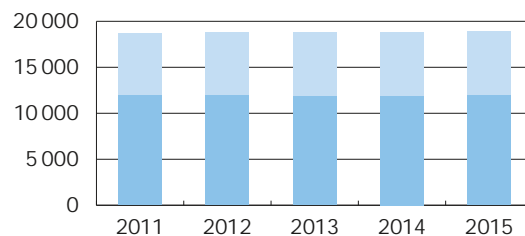

Ausländer	6 810	6 917	6 965	6 953	7 018
Liechtensteiner	11 916	11 917	11 846	11 882	11 928

#### Weniger erwerbstätige liechtensteinische Männer

Von den 11 928 liechtensteinischen Staatsangehörigen, welche am 31. Dezember 2015 einer Erwerbstätigkeit nachgingen, betrug der Anteil der Frauen 5 309 Personen oder 44.5%. Im Vorjahr betrug der Frauenanteil 44.1% oder 5 245 Personen. Die Zahl der erwerbstätigen liechtensteinischen Männer reduzierte sich von 6 637 auf 6 619 Erwerbstätige.

#### Erwerbstätige Liechtensteiner

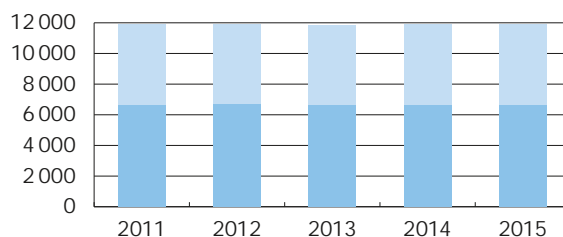

Frauen	5 294	5 245	5 216	5 245	5 309
Männer	6 622	6 672	6 630	6 637	6 619

### Weniger erwerbstätige ausländische Männer

Von den 7 018 ausländischen erwerbstätigen Staatsangehörigen betrug am 31. Dezember 2015 der Anteil der Frauen 3 176 Personen oder 45.3%. Im Vorjahr betrug der Frauenanteil 44.7% oder 3 105 Personen. Die Zahl der erwerbstätigen ausländischen Männer reduzierte sich um sechs Personen auf 3 842 Erwerbstätige.

### Erwerbstätige Ausländer

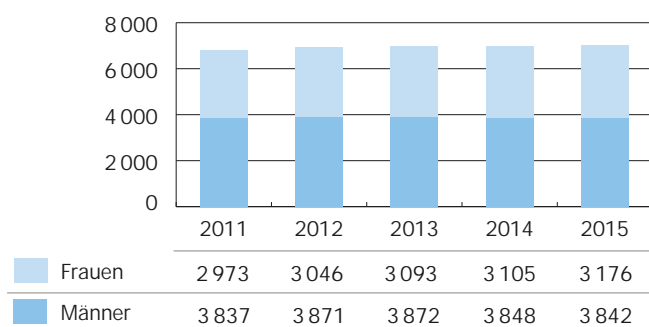

### Erwerbstätigenquote beträgt 74%

Die Erwerbstätigenquote zeigt das Verhältnis der erwerbstätigen Personen zur ständigen Bevölkerung, jeweils im Alter von 20 bis 64 Jahren. Am 31. Dezember 2015 lag die Erwerbstätigenquote der Männer mit 81.0% deutlich über derjenigen der Frauen mit 66.7%. Insgesamt betrug die Erwerbstätigenquote der Frauen und Männer 73.9%.

Jahr	Erwerbstätigenquote der 20- bis 64-Jährigen		
	Gesamt	Männer	Frauen
2013	73.7%	81.5%	66.0%
2014	73.7%	81.1%	66.2%
2015	73.9%	81.0%	66.7%

(Quelle Tabelle ZR13a)

### Gesamtbeschäftigung in Liechtenstein

Die vorgängig ausgewiesenen Erwerbstätigen entsprechen nicht der Gesamtbeschäftigung in Liechtenstein. Um diese festzustellen, sind die erwerbstätige nichtständige Bevölkerung und die Auslandspendler (Zu- und Wegpendler) zu berücksichtigen. Detaillierte Ausführungen über die Beschäftigten in Liechtenstein finden Sie in der statistischen Publikation "Beschäftigungsstatistik".

## 3.2 Nichtständige Bevölkerung

### 434 Personen gehören zur nichtständigen Bevölkerung

Am 31. Dezember 2015 (2014) waren insgesamt 434 (340) Personen registriert, die voraussichtlich nur vorübergehend in Liechtenstein wohnten (ohne Zupendler aus dem Ausland und Touristen).

Diese 434 Personen setzten sich wie folgt zusammen:

- 335 (295) Kurzaufenthalter, die weniger als 12 Monate in Liechtenstein wohnten
- 99 (45) Asylbewerber, die weniger als 12 Monate in Liechtenstein wohnten
- Null Schutzbedürftige oder vorläufig Aufgenommene, die weniger als 12 Monate in Liechtenstein wohnten

Von den 335 Kurzaufenthaltern verfügten 9 über eine schweizerische und 218 über eine EWR-Staatsbürgerschaft.

Von den 434 Personen der nichtständigen Bevölkerung waren nur die Kurzaufenthalter erwerbstätig. Insgesamt gab es bei den Kurzaufenthaltern der nichtständigen Bevölkerung 173 im Inland erwerbstätige Personen.

## 4 Ländervergleich

### Bevölkerungswachstum Liechtensteins über dem EWR-Durchschnitt

Der Vergleich der Jahre 2004 und 2014 zeigt, dass das Wachstum der ständigen Bevölkerung in Liechtenstein mit 8.0% über dem EWR-31-Durchschnitt von 2.9% lag. In Luxemburg (+22.1%) und Zypern (+15.5%) war die Bevölkerungszunahme am Grössten. Litauen (-12.9%) und Lettland (-11.7%) wiesen den höchsten Bevölkerungsrückgang auf. In der Schweiz erhöhte sich die ständige Bevölkerung um 11.1% und in Österreich um 4.6%. In Deutschland betrug die Bevölkerungsabnahme innert zehn Jahren 1.6%.

### Bevölkerungswachstum im internationalen Vergleich

	31.12.2004	31.12.2014	Zunahme
Liechtenstein	34 600	37 366	8.0%
Luxemburg	461 230	562 958	22.1%
Zypern	733 067	847 008	15.5%
Irland	4 111 672	4 628 949	12.6%
Norwegen	4 606 363	5 166 493	12.2%
Island	293 577	329 100	12.1%
Schweiz	7 415 102	8 237 666	11.1%
Schweden	9 011 392	9 747 355	8.2%
Vereinigtes Königreich	60 182 050	64 875 165	7.8%
Belgien	10 445 852	11 258 434	7.8%
Spanien	43 296 338	46 449 565	7.3%
Malta	402 668	429 344	6.6%
Frankreich	62 772 870	66 415 161	5.8%
Italien	57 874 753	60 795 612	5.0%
Dänemark	5 411 405	5 659 715	4.6%
Österreich	8 201 359	8 576 261	4.6%
Finnland	5 236 611	5 471 753	4.5%
Niederlande	16 305 526	16 900 726	3.7%
Tschechische Republik	10 198 855	10 538 275	3.3%
Slowenien	1 997 590	2 062 874	3.3%
EWR-31	499'532'862	513'983'815	2.9%
Slowakei	5 372 685	5 421 349	0.9%
Polen	38 173 835	38 005 614	-0.4%
Griechenland	10 969 912	10 858 018	-1.0%
Portugal	10 494 672	10 374 822	-1.1%
Deutschland	82 500 849	81 197 537	-1.6%
Kroatien	4'310'861	4'225'316	-2.0%
Ungarn	10 097 549	9 855 571	-2.4%
Estland	1 358 850	1 313 271	-3.4%
Bulgarien	7 688 573	7 202 198	-6.3%
Rumänien	21 382 354	19 870 647	-7.1%
Lettland	2 249 724	1 986 096	-11.7%
Litauen	3 355 220	2 921 262	-12.9%

Quelle: Eurostat

### Lebenserwartung der Männer in Liechtenstein über dem europäischen Durchschnitt

In Liechtenstein betrug im Jahr 2014 die Lebenserwartung bei Geburt für die Frauen 83.2 Jahre und für die Männer 81.0 Jahre. Somit lag die Lebenserwartung der liechtensteinischen Frauen unter dem EWR-31-Durchschnitt von 83.6 Jahren. Die Lebenserwartung der liechtensteinischen Männer hingegen war über dem EWR-31-Durchschnitt von 78.1 Jahren. Die Frauen Liechtensteins lagen mit einer Lebenserwartung von 83.2 Jahren auf dem 21. Rang der EWR-31-Staaten und der Schweiz. Die Männer Liechtensteins lagen mit einer Lebenserwartung von 81.0 Jahren auf dem dritten Rang der EWR-Staaten und der Schweiz.

### Lebenserwartung bei der Geburt im internationalen Vergleich Jahr 2014

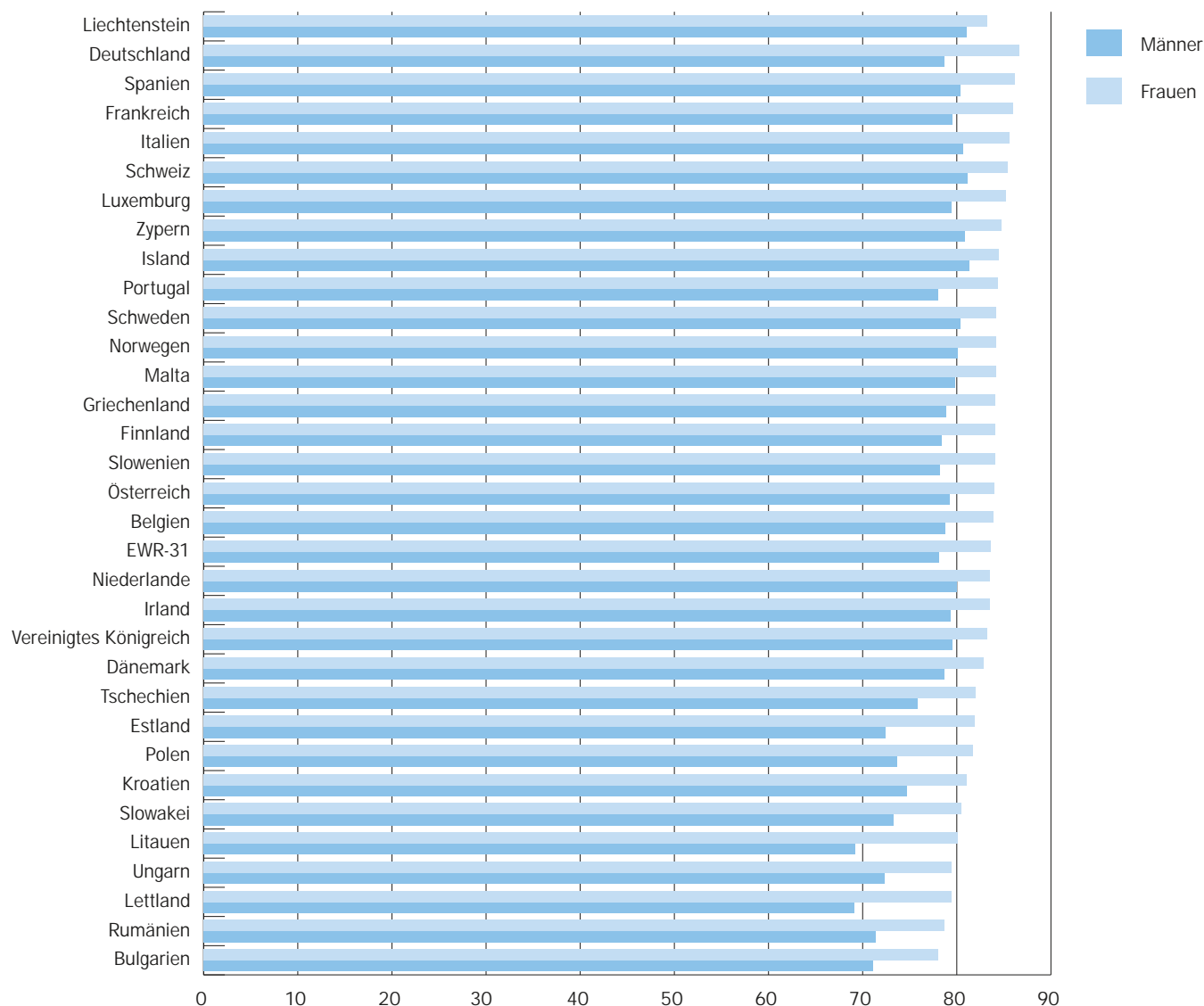

Quelle: Eurostat

### Erwerbstätigenquote in Liechtenstein über dem europäischen Durchschnitt

Die Erwerbstätigenquote zeigt das Verhältnis der erwerbstätigen Personen zur ständigen Bevölkerung, jeweils im Alter von 20 bis 64 Jahren. Die Männer Liechtensteins lagen per 31. Dezember 2015 mit einer Erwerbstätigenquote von 81.0% auf Rang 10 aller EWR-31-Staaten und der Schweiz.

Die Erwerbstätigenquote der Männer war in Island mit 89.6% am höchsten, gefolgt von der Schweiz (87.3%) und Tschechien (83.0%). Die Erwerbstätigenquote der Frauen war in Liechtenstein mit 66.7% höher als der EWR-31-Durchschnitt mit 64.3%. Die Erwerbstätigenquote der Frauen war in Island mit 83.3% am höchsten, gefolgt von Schweden (78.3%) und der Schweiz (78.2%).

### Erwerbstätigenquote von Männern und Frauen im europäischen Vergleich im Jahr 2015

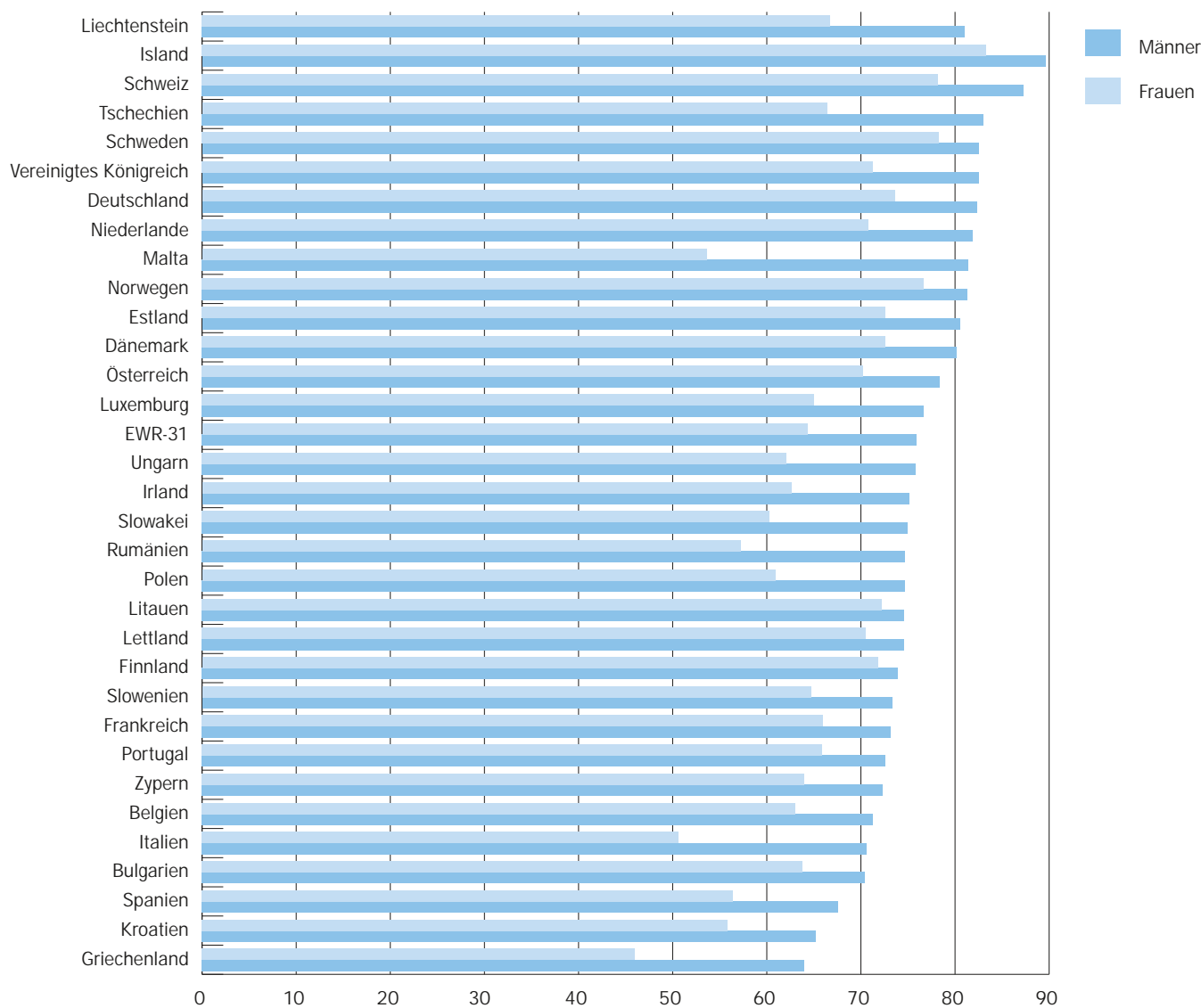

Quelle: Eurostat

## B Tabellenteil

### 1 Übersicht

## Bevölkerung und Erwerbstätigkeit

Pos.	31.12.2015	31.12.2014
<b>1. Ständige Bevölkerung Total</b>	<b>37 622</b>	<b>37 366</b>
2. Liechtensteiner	24 847	24 787
3. Ausländer	12 775	12 579
nach Kategorie:		
4. Niedergelassene	3'139	3 227
5. Daueraufenthalter	5'386	5 042
6. Jahresaufenthalter	4'190	4 247
7. Kurzaufenthalter (12 Monate und länger in FL)	23	22
8. Vorläufig Aufgenommene (12 Monate und länger in FL)	22	23
9. Zöllner und Angehörige	15	18
nach Nationalität:		
10. EWR-Bürger	6 696	6 555
11. CH-Bürger	3 599	3 592
12. Drittausländer	2 480	2 432
<i>Anteil Ausländer (3.) an ständiger Bevölkerung (1.)</i>	<i>34.0%</i>	<i>33.7%</i>
<i>Anteil EWR (10.) an ständiger Bevölkerung (1.)</i>	<i>17.8%</i>	<i>17.5%</i>
<i>Anteil EWR (10.) an Ausländer (3.)</i>	<i>52.4%</i>	<i>52.1%</i>
<b>13. Ständige Bevölkerung: Erwerbstätige</b>	<b>18 946</b>	<b>18 835</b>
14. Liechtensteiner	11 928	11 882
15. Selbstständige	703	670
16. Unselbstständige	11 225	11 212
<b>17. Ausländer</b>	<b>7 018</b>	<b>6 953</b>
18. Selbstständige	357	325
19. Unselbstständige	6 661	6 628
20. <i>davon Kurzaufenthalter (12 Monate und länger in FL)</i>	<i>21</i>	<i>22</i>
21. EWR-Bürger	3 893	3 820
22. Selbstständige	213	196
23. Unselbstständige	3 680	3 624
24. <i>davon Kurzaufenthalter (12 Monate und länger in FL)</i>	<i>2</i>	<i>3</i>
25. CH-Bürger	1 982	1 977
26. Selbstständige	132	119
27. Unselbstständige	1 850	1 858
28. <i>davon Kurzaufenthalter (12 Monate und länger in FL)</i>	<i>1</i>	<i>1</i>
29. Drittausländer	1 143	1 156
30. Selbstständige	12	10
31. Unselbstständige	1 077	1 146
32. <i>davon Kurzaufenthalter (12 Monate und länger in FL)</i>	<i>18</i>	<i>18</i>
<i>Anteil Ausländer (17.) an Erwerbstätige (13.)</i>	<i>37.0%</i>	<i>36.9%</i>
<i>Anteil EWR (21.) an Erwerbstätige (13.)</i>	<i>20.5%</i>	<i>20.3%</i>
<i>Anteil EWR (21.) an Ausländer (17.)</i>	<i>55.5%</i>	<i>54.9%</i>



Pos.	31.12.2015	31.12.2014
<b>33. Ständige Bevölkerung: Nichterwerbstätige</b>	<b>18 676</b>	<b>18 531</b>
34. Liechtensteiner	12 919	12 905
35. Ausländer	5 757	5 626
36. EWR-Bürger	2 803	2 735
37. CH-Bürger	1 617	1 615
38. Drittausländer	1 337	1 276
<i>Anteil Ausländer (35.) an Nichterwerbstätige (33.)</i>	<i>30.8%</i>	<i>30.4%</i>
<i>Anteil EWR (36.) an Nichterwerbstätige (33.)</i>	<i>15.0%</i>	<i>14.8%</i>
<i>Anteil EWR (36.) an Ausländer (35.)</i>	<i>48.7%</i>	<i>48.6%</i>
<b>39. Nichtständige Bevölkerung</b>	<b>434</b>	<b>340</b>
40. Kurzaufenthalter (weniger als 12 Monate in FL)	335	295
41. EWR-Bürger	218	188
42. CH-Bürger	9	10
43. Drittausländer	108	97
44. Asylbewerber, Schutzbedürftige und vorläufig Aufgenommene (weniger als 12 Monate in FL)	99	45
45. EWR-Bürger	2	6
46. CH-Bürger	-	-
47. Drittausländer	97	39
<b>48. Nichtständige Bevölkerung mit Erwerbstätigkeit in FL</b>	<b>173</b>	<b>169</b>
49. Kurzaufenthalter (weniger als 12 Monate in FL)	173	169
50. EWR-Bürger	117	108
51. CH-Bürger	4	4
52. Drittausländer	52	57
53. Asylbewerber, Schutzbedürftige und vorläufig Aufgenommene (weniger als 12 Monate in FL)	-	-
54. EWR-Bürger	-	-
55. CH-Bürger	-	-
56. Drittausländer	-	-



## 2 Ständige Bevölkerung

### 2.1 Gesamt

## Ständige Bevölkerung nach Bewilligungskategorien und Wohngemeinde

Stichtag : '31.12.2015 (1110) Dezember' / BST3010

	Wohngemeinde											Total
	Vaduz	Triesen	Balzers	Triesenberg	Schaan	Planken	Eschen	Mauren	Gamprin	Ruggell	Schellenberg	
<b>Liechtenstein</b>	<b>3 123</b>	<b>3 267</b>	<b>3 368</b>	<b>2 066</b>	<b>3 725</b>	<b>336</b>	<b>2 842</b>	<b>2 599</b>	<b>1 137</b>	<b>1 578</b>	<b>806</b>	<b>24 847</b>
Männer	1 530	1 584	1 644	1 034	1 783	175	1 447	1 270	577	785	414	12 243
Frauen	1 593	1 683	1 724	1 032	1 942	161	1 395	1 329	560	793	392	12 604
<b>Niedergelassene</b>	<b>630</b>	<b>475</b>	<b>274</b>	<b>104</b>	<b>473</b>	<b>17</b>	<b>463</b>	<b>394</b>	<b>123</b>	<b>129</b>	<b>57</b>	<b>3 139</b>
Schweiz	345	291	175	81	280	17	160	229	59	97	42	1 776
Männer	148	131	83	52	135	10	82	114	31	45	18	849
Frauen	197	160	92	29	145	7	78	115	28	52	24	927
EWR	14	10	1	3	9	-	6	7	1	4	-	55
Männer	3	4	1	1	6	-	4	2	-	3	-	24
Frauen	11	6	-	2	3	-	2	5	1	1	-	31
Drittländer	271	174	98	20	184	-	297	158	63	28	15	1 308
Männer	130	92	55	14	84	-	146	81	30	13	7	652
Frauen	141	82	43	6	100	-	151	77	33	15	8	656
<b>Daueraufenthalter</b>	<b>941</b>	<b>737</b>	<b>571</b>	<b>209</b>	<b>1 076</b>	<b>58</b>	<b>581</b>	<b>622</b>	<b>219</b>	<b>250</b>	<b>122</b>	<b>5 386</b>
Schweiz	88	133	118	54	113	7	78	66	40	69	28	794
Männer	38	79	77	34	67	6	35	38	29	35	17	455
Frauen	50	54	41	20	46	1	43	28	11	34	11	339
EWR	808	569	435	150	921	48	440	518	171	168	90	4 318
Männer	380	299	229	77	465	20	224	289	87	84	39	2 193
Frauen	428	270	206	73	456	28	216	229	84	84	51	2 125
Drittländer	45	35	18	5	42	3	63	38	8	13	4	274
Männer	17	12	10	-	13	2	21	11	3	6	-	95
Frauen	28	23	8	5	29	1	42	27	5	7	4	179
<b>Jahresaufenthalter</b>	<b>731</b>	<b>570</b>	<b>388</b>	<b>227</b>	<b>714</b>	<b>35</b>	<b>522</b>	<b>559</b>	<b>177</b>	<b>190</b>	<b>77</b>	<b>4 190</b>
Schweiz	150	161	144	58	164	17	107	88	41	64	19	1 013
Männer	81	80	72	32	84	8	56	48	22	32	6	521
Frauen	69	81	72	26	80	9	51	40	19	32	13	492
EWR	388	283	164	131	450	16	282	363	93	100	49	2 319
Männer	205	139	82	71	227	8	159	197	47	50	26	1 211
Frauen	183	144	82	60	223	8	123	166	46	50	23	1 108
Drittländer	193	126	80	38	100	2	133	108	43	26	9	858
Männer	87	54	35	14	46	1	61	45	17	15	2	377
Frauen	106	72	45	24	54	1	72	63	26	11	7	481
<b>Kurzaufenthalter</b>	<b>2</b>	<b>2</b>	<b>5</b>	<b>1</b>	<b>3</b>	<b>-</b>	<b>2</b>	<b>-</b>	<b>2</b>	<b>5</b>	<b>1</b>	<b>23</b>
Schweiz	1	-	-	-	-	-	-	-	-	-	-	1
Männer	1	-	-	-	-	-	-	-	-	-	-	1
EWR	1	-	3	-	-	-	-	-	-	-	-	4
Männer	1	-	1	-	-	-	-	-	-	-	-	2
Frauen	-	-	2	-	-	-	-	-	-	-	-	2
Drittländer	-	2	2	1	3	-	2	-	2	5	1	18
Männer	-	1	1	1	3	-	2	-	2	2	1	13
Frauen	-	1	1	-	-	-	-	-	-	3	-	5
<b>Vorläufig Aufgenommene</b>	<b>8</b>	<b>-</b>	<b>2</b>	<b>-</b>	<b>3</b>	<b>-</b>	<b>1</b>	<b>7</b>	<b>1</b>	<b>-</b>	<b>-</b>	<b>22</b>
Drittländer	8	-	2	-	3	-	1	7	1	-	-	22
Männer	5	-	-	-	1	-	1	4	1	-	-	12
Frauen	3	-	2	-	2	-	-	3	-	-	-	10
<b>Zöllner und Angehörige</b>	<b>-</b>	<b>-</b>	<b>-</b>	<b>1</b>	<b>-</b>	<b>-</b>	<b>-</b>	<b>9</b>	<b>-</b>	<b>4</b>	<b>1</b>	<b>15</b>
Schweiz	-	-	-	1	-	-	-	9	-	4	1	15
Männer	-	-	-	1	-	-	-	6	-	4	1	12
Frauen	-	-	-	-	-	-	-	3	-	-	-	3
<b>Total</b>	<b>5 435</b>	<b>5 051</b>	<b>4 608</b>	<b>2 608</b>	<b>5 994</b>	<b>446</b>	<b>4 411</b>	<b>4 190</b>	<b>1 659</b>	<b>2 156</b>	<b>1 064</b>	<b>37 622</b>

## Ausländeranteil nach Wohngemeinde

Stichtag : '31.12.2015 (1110) Dezember' / BST3020

	Wohngemeinde											Total
	Vaduz	Triesen	Balzers	Triesen- berg	Schaan	Planken	Eschen	Mauren	Gamprin	Ruggell	Schellen- berg	
Liechtensteiner	57.5%	64.7%	73.1%	79.2%	62.1%	75.3%	64.4%	62.0%	68.5%	73.2%	75.8%	66.0%
Ausländer	42.5%	35.3%	26.9%	20.8%	37.9%	24.7%	35.6%	38.0%	31.5%	26.8%	24.2%	34.0%

## Ständige Bevölkerung nach Heimat, Geschlecht, Zivilstand und Wohngemeinde

Stichtag : '31.12.2015 (1110) Dezember' / BST3025

	Wohngemeinde											Total
	Vaduz	Triesen	Balzers	Triesen- berg	Schaan	Planken	Eschen	Mauren	Gamprin	Ruggell	Schellen- berg	
<b>Liechtensteiner</b>	<b>3 123</b>	<b>3 267</b>	<b>3 368</b>	<b>2 066</b>	<b>3 725</b>	<b>336</b>	<b>2 842</b>	<b>2 599</b>	<b>1 137</b>	<b>1 578</b>	<b>806</b>	<b>24 847</b>
Männer	1 530	1 584	1 644	1 034	1 783	175	1 447	1 270	577	785	414	12 243
ledig	776	813	860	513	869	90	760	672	309	416	212	6 290
verheiratet, eing. Partn.	600	638	651	440	756	69	572	506	227	325	177	4 961
verwitwet, verst. Partn.	27	27	33	18	33	3	29	23	5	6	4	208
getrennt	2	1	2	6	2	-	3	1	1	3	1	22
geschieden, aufgel. Partn.	125	105	98	57	123	13	83	68	35	35	20	762
Frauen	1 593	1 683	1 724	1 032	1 942	161	1 395	1 329	560	793	392	12 604
ledig	669	724	770	425	850	65	620	598	248	358	183	5 510
verheiratet, eing. Partn.	543	630	675	444	733	73	534	518	231	342	166	4 889
verwitwet, verst. Partn.	178	156	143	98	174	14	120	105	40	46	22	1 096
getrennt	5	4	4	4	2	-	3	4	-	2	1	29
geschieden, aufgel. Partn.	198	169	132	61	183	9	118	104	41	45	20	1 080
<b>Ausländer</b>	<b>2 312</b>	<b>1 784</b>	<b>1 240</b>	<b>542</b>	<b>2 269</b>	<b>110</b>	<b>1 569</b>	<b>1 591</b>	<b>522</b>	<b>578</b>	<b>258</b>	<b>12 775</b>
Männer	1 096	891	646	297	1 131	55	791	835	269	289	117	6 417
ledig	407	287	197	79	378	9	261	267	74	87	24	2 070
verheiratet, eing. Partn.	571	505	387	185	644	39	449	485	164	176	82	3 687
verwitwet, verst. Partn.	21	14	13	5	11	-	11	9	7	1	1	93
getrennt	4	4	3	1	3	-	3	7	2	-	1	28
geschieden, aufgel. Partn.	93	81	46	27	95	7	67	67	22	25	9	539
Frauen	1 216	893	594	245	1 138	55	778	756	253	289	141	6 358
ledig	389	252	177	59	367	12	231	219	74	88	51	1 919
verheiratet, eing. Partn.	597	500	347	156	627	33	455	451	149	164	79	3 558
verwitwet, verst. Partn.	87	46	25	10	49	5	36	24	8	12	4	306
getrennt	2	1	-	-	1	-	2	3	-	-	1	10
geschieden, aufgel. Partn.	141	94	45	20	94	5	54	59	22	25	6	565
<b>Total</b>	<b>5 435</b>	<b>5 051</b>	<b>4 608</b>	<b>2 608</b>	<b>5 994</b>	<b>446</b>	<b>4 411</b>	<b>4 190</b>	<b>1 659</b>	<b>2 156</b>	<b>1 064</b>	<b>37 622</b>

### Erläuterung zur Tabelle:

Eine Person mit Zivilstand verschollen wird als verheiratet ausgewiesen.

## Ständige Bevölkerung nach Staatsbürgerschaft und Wohngemeinde - Übersicht

Stichtag : '31.12.2015 (1110) Dezember' / BST3030

	Wohngemeinde											Total
	Vaduz	Triesen	Balzers	Triesen- berg	Schaan	Planken	Eschen	Mauren	Gamprin	Ruggell	Schellen- berg	
<b>Liechtenstein</b>	<b>3 123</b>	<b>3 267</b>	<b>3 368</b>	<b>2 066</b>	<b>3 725</b>	<b>336</b>	<b>2 842</b>	<b>2 599</b>	<b>1 137</b>	<b>1 578</b>	<b>806</b>	<b>24 847</b>
<b>Schweiz</b>	<b>584</b>	<b>585</b>	<b>437</b>	<b>194</b>	<b>557</b>	<b>41</b>	<b>345</b>	<b>392</b>	<b>140</b>	<b>234</b>	<b>90</b>	<b>3 599</b>
<b>EWR</b>	<b>1 211</b>	<b>862</b>	<b>603</b>	<b>284</b>	<b>1 380</b>	<b>64</b>	<b>728</b>	<b>888</b>	<b>265</b>	<b>272</b>	<b>139</b>	<b>6 696</b>
Deutschland	340	171	57	103	271	32	166	198	66	83	52	1 539
Frankreich	19	10	4	11	14	-	5	10	3	-	2	78
Griechenland	7	2	-	-	43	-	3	-	-	-	-	55
Grossbritannien	12	10	2	4	7	-	5	3	2	5	1	51
Italien	153	188	325	27	196	6	71	150	34	29	9	1 188
Kroatien	20	15	-	5	36	-	25	20	-	2	-	123
Niederlande	15	16	8	7	7	-	3	9	1	1	3	70
Österreich	388	222	119	94	358	23	339	371	110	112	63	2 199
Portugal	127	164	68	8	211	-	54	50	24	6	3	715
Slowenien	9	2	-	-	8	-	11	5	5	5	1	46
Spanien	62	18	4	1	192	2	30	35	10	15	-	369
Andere	59	44	16	24	37	1	16	37	10	14	5	263
<b>Übriges Europa</b>	<b>371</b>	<b>265</b>	<b>134</b>	<b>40</b>	<b>237</b>	<b>-</b>	<b>433</b>	<b>250</b>	<b>99</b>	<b>51</b>	<b>21</b>	<b>1 901</b>
Bosnien-Herzegowina	67	27	20	3	41	-	83	39	12	1	-	293
Kosovo	74	37	32	21	64	-	91	41	38	12	-	410
Mazedonien	30	15	24	-	15	-	17	37	4	-	-	142
Serbien	48	89	39	9	47	-	14	13	-	6	7	272
Türkei	134	85	9	4	55	-	217	115	43	23	11	696
Andere	18	12	10	3	15	-	11	5	2	9	3	88
<b>Afrika</b>	<b>39</b>	<b>11</b>	<b>2</b>	<b>-</b>	<b>11</b>	<b>3</b>	<b>19</b>	<b>15</b>	<b>3</b>	<b>3</b>	<b>2</b>	<b>108</b>
<b>Amerika</b>	<b>51</b>	<b>30</b>	<b>21</b>	<b>18</b>	<b>40</b>	<b>1</b>	<b>26</b>	<b>27</b>	<b>6</b>	<b>14</b>	<b>4</b>	<b>238</b>
USA	5	4	2	6	4	-	3	-	1	2	1	28
Brasilien	19	10	6	5	14	-	11	5	2	7	1	80
Andere	27	16	13	7	22	1	12	22	3	5	2	130
<b>Asien</b>	<b>53</b>	<b>31</b>	<b>43</b>	<b>6</b>	<b>37</b>	<b>1</b>	<b>17</b>	<b>19</b>	<b>9</b>	<b>3</b>	<b>2</b>	<b>221</b>
China	9	8	24	2	10	-	5	3	2	1	-	64
Thailand	8	8	8	3	9	1	4	3	2	1	1	48
Andere	36	15	11	1	18	-	8	13	5	1	1	109
<b>Ozeanien</b>	<b>3</b>	<b>-</b>	<b>-</b>	<b>-</b>	<b>4</b>	<b>-</b>	<b>1</b>	<b>-</b>	<b>-</b>	<b>1</b>	<b>-</b>	<b>9</b>
<b>Staatenlos</b>	<b>-</b>	<b>-</b>	<b>-</b>	<b>-</b>	<b>3</b>	<b>-</b>	<b>-</b>	<b>-</b>	<b>-</b>	<b>-</b>	<b>-</b>	<b>3</b>
<b>Total</b>	<b>5 435</b>	<b>5 051</b>	<b>4 608</b>	<b>2 608</b>	<b>5 994</b>	<b>446</b>	<b>4 411</b>	<b>4 190</b>	<b>1 659</b>	<b>2 156</b>	<b>1 064</b>	<b>37 622</b>

## Ständige Bevölkerung nach Staatsbürgerschaft, Geschlecht und Wohngemeinde

Stichtag : '31.12.2015 (1110) Dezember' / BST3040

	Wohngemeinde											Total
	Vaduz	Triesen	Balzers	Triesen- berg	Schaan	Planken	Eschen	Mauren	Gamprin	Ruggell	Schellen- berg	
<b>Liechtenstein</b>	<b>3 123</b>	<b>3 267</b>	<b>3 368</b>	<b>2 066</b>	<b>3 725</b>	<b>336</b>	<b>2 842</b>	<b>2 599</b>	<b>1 137</b>	<b>1 578</b>	<b>806</b>	<b>24 847</b>
Männer	1 530	1 584	1 644	1 034	1 783	175	1 447	1 270	577	785	414	12 243
Frauen	1 593	1 683	1 724	1 032	1 942	161	1 395	1 329	560	793	392	12 604
<b>Schweiz</b>	<b>584</b>	<b>585</b>	<b>437</b>	<b>194</b>	<b>557</b>	<b>41</b>	<b>345</b>	<b>392</b>	<b>140</b>	<b>234</b>	<b>90</b>	<b>3 599</b>
Männer	268	290	232	119	286	24	173	206	82	116	42	1 838
Frauen	316	295	205	75	271	17	172	186	58	118	48	1 761
<b>EWR</b>	<b>1 211</b>	<b>862</b>	<b>603</b>	<b>284</b>	<b>1 380</b>	<b>64</b>	<b>728</b>	<b>888</b>	<b>265</b>	<b>272</b>	<b>139</b>	<b>6 696</b>
Belgien	5	3	-	8	3	-	-	1	-	-	-	20
Männer	3	2	-	4	1	-	-	-	-	-	-	10
Frauen	2	1	-	4	2	-	-	1	-	-	-	10
Bulgarien	2	-	-	-	1	-	2	3	-	-	-	8
Männer	1	-	-	-	-	-	-	1	-	-	-	2
Frauen	1	-	-	-	1	-	2	2	-	-	-	6
Dänemark	6	6	-	1	2	1	1	4	4	-	-	25
Männer	4	3	-	1	1	1	-	2	2	-	-	14
Frauen	2	3	-	-	1	-	1	2	2	-	-	11
Deutschland	340	171	57	103	271	32	166	198	66	83	52	1 539
Männer	172	88	26	64	140	13	98	117	35	42	22	817
Frauen	168	83	31	39	131	19	68	81	31	41	30	722
Estland	-	-	1	-	1	-	-	-	-	-	-	2
Frauen	-	-	1	-	1	-	-	-	-	-	-	2
Finnland	1	6	-	-	-	-	-	-	-	2	1	10
Männer	-	2	-	-	-	-	-	-	-	1	-	3
Frauen	1	4	-	-	-	-	-	-	-	1	1	7
Frankreich	19	10	4	11	14	-	5	10	3	-	2	78
Männer	13	7	3	3	9	-	2	6	2	-	2	47
Frauen	6	3	1	8	5	-	3	4	1	-	-	31
Griechenland	7	2	-	-	43	-	3	-	-	-	-	55
Männer	4	1	-	-	22	-	2	-	-	-	-	29
Frauen	3	1	-	-	21	-	1	-	-	-	-	26
Grossbritannien	12	10	2	4	7	-	5	3	2	5	1	51
Männer	7	5	1	2	2	-	5	1	1	3	-	27
Frauen	5	5	1	2	5	-	-	2	1	2	1	24
Irland	5	-	1	2	5	-	1	3	1	-	-	18
Männer	2	-	-	2	3	-	1	1	1	-	-	10
Frauen	3	-	1	-	2	-	-	2	-	-	-	8
Island	-	-	-	-	-	-	-	1	-	-	-	1
Männer	-	-	-	-	-	-	-	1	-	-	-	1
Italien	153	188	325	27	196	6	71	150	34	29	9	1 188
Männer	101	116	188	18	112	3	45	90	21	17	5	716
Frauen	52	72	137	9	84	3	26	60	13	12	4	472
Kroatien	20	15	-	5	36	-	25	20	-	2	-	123
Männer	9	7	-	3	15	-	13	9	-	1	-	57
Frauen	11	8	-	2	21	-	12	11	-	1	-	66
Lettland	-	-	-	1	-	-	1	-	-	-	-	2
Frauen	-	-	-	1	-	-	1	-	-	-	-	2
Litauen	-	-	-	-	1	-	-	-	-	-	2	3
Männer	-	-	-	-	-	-	-	-	-	-	1	1
Frauen	-	-	-	-	1	-	-	-	-	-	1	2
Luxemburg	1	1	-	-	2	-	-	-	-	-	-	4
Männer	-	1	-	-	1	-	-	-	-	-	-	2
Frauen	1	-	-	-	1	-	-	-	-	-	-	2

&gt;&gt;

	Wohngemeinde											Total
	Vaduz	Triesen	Balzers	Triesen- berg	Schaan	Planken	Eschen	Mauren	Gamprin	Ruggell	Schellen- berg	
Malta	-	1	-	-	-	-	-	-	1	-	-	2
Männer	-	-	-	-	-	-	-	-	1	-	-	1
Frauen	-	1	-	-	-	-	-	-	-	-	-	1
Niederlande	15	16	8	7	7	-	3	9	1	1	3	70
Männer	7	10	4	3	6	-	2	3	1	-	2	38
Frauen	8	6	4	4	1	-	1	6	-	1	1	32
Norwegen	1	1	1	1	1	-	-	1	-	1	-	7
Männer	-	-	1	-	1	-	-	1	-	-	-	3
Frauen	1	1	-	1	-	-	-	-	-	1	-	4
Österreich	388	222	119	94	358	23	339	371	110	112	63	2 199
Männer	162	92	51	43	157	10	160	192	49	60	30	1 006
Frauen	226	130	68	51	201	13	179	179	61	52	33	1 193
Polen	6	7	2	2	3	-	2	4	2	4	-	32
Männer	2	3	-	-	1	-	-	1	-	-	-	7
Frauen	4	4	2	2	2	-	2	3	2	4	-	25
Portugal	127	164	68	8	211	-	54	50	24	6	3	715
Männer	64	90	34	3	116	-	29	36	15	5	2	394
Frauen	63	74	34	5	95	-	25	14	9	1	1	321
Rumänien	4	3	1	-	3	-	-	-	1	-	-	12
Männer	1	-	-	-	1	-	-	-	-	-	-	2
Frauen	3	3	1	-	2	-	-	-	1	-	-	10
Schweden	10	5	-	2	1	-	1	1	-	1	-	21
Männer	2	4	-	1	1	-	-	-	-	1	-	9
Frauen	8	1	-	1	-	-	1	1	-	-	-	12
Slowakei	9	6	7	4	2	-	2	2	1	5	-	38
Männer	2	2	1	-	-	-	1	-	-	-	-	6
Frauen	7	4	6	4	2	-	1	2	1	5	-	32
Slowenien	9	2	-	-	8	-	11	5	5	5	1	46
Männer	1	-	-	-	3	-	8	1	-	3	1	17
Frauen	8	2	-	-	5	-	3	4	5	2	-	29
Spanien	62	18	4	1	192	2	30	35	10	15	-	369
Männer	29	8	4	1	102	1	19	16	6	4	-	190
Frauen	33	10	-	-	90	1	11	19	4	11	-	179
Tschechien	-	2	1	3	1	-	-	7	-	1	-	15
Männer	-	-	-	1	-	-	-	5	-	-	-	6
Frauen	-	2	1	2	1	-	-	2	-	1	-	9
Ungarn	9	3	2	-	11	-	6	10	-	-	2	43
Männer	3	1	-	-	4	-	2	5	-	-	-	15
Frauen	6	2	2	-	7	-	4	5	-	-	2	28
<b>Übriges Europa</b>	<b>371</b>	<b>265</b>	<b>134</b>	<b>40</b>	<b>237</b>	<b>-</b>	<b>433</b>	<b>250</b>	<b>99</b>	<b>51</b>	<b>21</b>	<b>1 901</b>
Albanien	-	1	-	-	-	-	-	-	-	-	-	1
Männer	-	1	-	-	-	-	-	-	-	-	-	1
Andorra	-	-	-	-	-	-	-	1	-	-	-	1
Frauen	-	-	-	-	-	-	-	1	-	-	-	1
Belarus	-	-	-	1	-	-	-	-	-	-	-	1
Frauen	-	-	-	1	-	-	-	-	-	-	-	1
Bosnien-Herzegowina	67	27	20	3	41	-	83	39	12	1	-	293
Männer	34	11	11	2	18	-	40	18	6	-	-	140
Frauen	33	16	9	1	23	-	43	21	6	1	-	153
Kosovo	74	37	32	21	64	-	91	41	38	12	-	410
Männer	34	18	16	13	36	-	42	20	17	7	-	203
Frauen	40	19	16	8	28	-	49	21	21	5	-	207

&gt;&gt;



>>	Wohngemeinde											Total
	Vaduz	Triesen	Balzers	Triesen- berg	Schaan	Planken	Eschen	Mauren	Gamprin	Ruggell	Schellen- berg	
Mazedonien	30	15	24	-	15	-	17	37	4	-	-	142
Männer	14	7	13	-	5	-	9	19	2	-	-	69
Frauen	16	8	11	-	10	-	8	18	2	-	-	73
Montenegro	-	-	-	-	8	-	-	-	1	-	-	9
Männer	-	-	-	-	4	-	-	-	1	-	-	5
Frauen	-	-	-	-	4	-	-	-	-	-	-	4
Russland	13	7	6	-	4	-	4	1	-	4	-	39
Männer	4	2	2	-	2	-	-	-	-	1	-	11
Frauen	9	5	4	-	2	-	4	1	-	3	-	28
Serbien	48	89	39	9	47	-	14	13	-	6	7	272
Männer	25	54	22	4	20	-	10	6	-	4	3	148
Frauen	23	35	17	5	27	-	4	7	-	2	4	124
Serbien u. Montenegro	2	1	1	-	1	-	-	-	-	-	-	5
Männer	1	-	1	-	1	-	-	-	-	-	-	3
Frauen	1	1	-	-	-	-	-	-	-	-	-	2
Türkei	134	85	9	4	55	-	217	115	43	23	11	696
Männer	65	43	5	3	19	-	105	57	18	11	4	330
Frauen	69	42	4	1	36	-	112	58	25	12	7	366
Ukraine	3	3	3	2	2	-	7	3	1	5	3	32
Männer	-	-	1	-	-	-	2	1	1	1	1	7
Frauen	3	3	2	2	2	-	5	2	-	4	2	25
<b>Afrika</b>	<b>39</b>	<b>11</b>	<b>2</b>	<b>-</b>	<b>11</b>	<b>3</b>	<b>19</b>	<b>15</b>	<b>3</b>	<b>3</b>	<b>2</b>	<b>108</b>
Ägypten	8	-	-	-	2	1	-	-	1	-	-	12
Männer	4	-	-	-	2	1	-	-	1	-	-	8
Frauen	4	-	-	-	-	-	-	-	-	-	-	4
Algerien	1	1	-	-	-	-	1	-	-	-	-	3
Männer	-	-	-	-	-	-	1	-	-	-	-	1
Frauen	1	1	-	-	-	-	-	-	-	-	-	2
Äthiopien	-	1	-	-	-	-	-	-	-	-	-	1
Männer	-	1	-	-	-	-	-	-	-	-	-	1
Burkina Faso	-	-	-	-	-	-	1	-	-	-	-	1
Männer	-	-	-	-	-	-	1	-	-	-	-	1
Eritrea	6	-	-	-	1	-	8	2	1	-	-	18
Männer	4	-	-	-	1	-	3	1	1	-	-	10
Frauen	2	-	-	-	-	-	5	1	-	-	-	8
Kamerun	2	-	-	-	-	-	-	-	-	-	-	2
Männer	2	-	-	-	-	-	-	-	-	-	-	2
Kenia	1	-	-	-	1	-	-	1	-	-	-	3
Männer	1	-	-	-	-	-	-	-	-	-	-	1
Frauen	-	-	-	-	1	-	-	1	-	-	-	2
Kongo (Demokr. Rep.)	-	1	-	-	-	-	-	-	-	-	-	1
Männer	-	1	-	-	-	-	-	-	-	-	-	1
Madagaskar	-	-	-	-	1	-	-	-	-	1	-	2
Männer	-	-	-	-	1	-	-	-	-	1	-	2
Marokko	-	2	1	-	1	-	1	1	-	1	-	7
Männer	-	-	1	-	1	-	-	-	-	1	-	3
Frauen	-	2	-	-	-	-	1	1	-	-	-	4
Mauritius	-	-	-	-	-	-	1	-	-	-	-	1
Frauen	-	-	-	-	-	-	1	-	-	-	-	1
Nigeria	-	1	-	-	-	-	1	-	-	1	-	3
Männer	-	1	-	-	-	-	1	-	-	1	-	3
Senegal	-	-	-	-	-	-	3	-	-	-	-	3
Männer	-	-	-	-	-	-	2	-	-	-	-	2
Frauen	-	-	-	-	-	-	1	-	-	-	-	1

&gt;&gt;

	Wohngemeinde											Total
	Vaduz	Triesen	Balzers	Triesen- berg	Schaan	Planken	Eschen	Mauren	Gamprin	Ruggell	Schellen- berg	
Simbabwe	-	-	-	-	2	-	-	-	-	-	-	2
Frauen	-	-	-	-	2	-	-	-	-	-	-	2
Somalia	15	-	-	-	-	-	1	9	1	-	-	26
Männer	9	-	-	-	-	-	1	6	1	-	-	17
Frauen	6	-	-	-	-	-	-	3	-	-	-	9
Südafrika	2	2	-	-	1	2	1	-	-	-	2	10
Männer	1	1	-	-	-	1	-	-	-	-	-	3
Frauen	1	1	-	-	1	1	1	-	-	-	2	7
Tunesien	4	3	1	-	2	-	1	2	-	-	-	13
Männer	2	3	1	-	2	-	1	-	-	-	-	9
Frauen	2	-	-	-	-	-	-	2	-	-	-	4
<b>Amerika</b>	<b>51</b>	<b>30</b>	<b>21</b>	<b>18</b>	<b>40</b>	<b>1</b>	<b>26</b>	<b>27</b>	<b>6</b>	<b>14</b>	<b>4</b>	<b>238</b>
Argentinien	4	-	-	-	1	-	-	-	-	-	-	5
Männer	2	-	-	-	-	-	-	-	-	-	-	2
Frauen	2	-	-	-	1	-	-	-	-	-	-	3
Bahamas	1	-	-	-	-	-	-	-	-	-	-	1
Frauen	1	-	-	-	-	-	-	-	-	-	-	1
Brasilien	19	10	6	5	14	-	11	5	2	7	1	80
Männer	2	4	2	2	3	-	5	1	1	5	1	26
Frauen	17	6	4	3	11	-	6	4	1	2	-	54
Chile	3	-	1	-	-	-	-	-	-	1	-	5
Männer	1	-	-	-	-	-	-	-	-	-	-	1
Frauen	2	-	1	-	-	-	-	-	-	1	-	4
Costa Rica	-	-	-	-	1	-	-	1	-	-	-	2
Männer	-	-	-	-	-	-	-	1	-	-	-	1
Frauen	-	-	-	-	1	-	-	-	-	-	-	1
Dominikanische Rep.	9	7	11	2	8	-	4	6	2	3	-	52
Männer	2	1	4	-	4	-	1	2	1	1	-	16
Frauen	7	6	7	2	4	-	3	4	1	2	-	36
Ecuador	2	-	-	-	2	-	-	-	-	-	-	4
Männer	-	-	-	-	1	-	-	-	-	-	-	1
Frauen	2	-	-	-	1	-	-	-	-	-	-	3
Guatemala	-	-	1	-	-	-	-	-	-	-	-	1
Frauen	-	-	1	-	-	-	-	-	-	-	-	1
Haiti	1	-	-	-	-	-	-	-	-	-	-	1
Frauen	1	-	-	-	-	-	-	-	-	-	-	1
Jamaika	-	-	-	-	1	-	-	-	-	-	-	1
Männer	-	-	-	-	1	-	-	-	-	-	-	1
Kanada	1	-	-	-	-	1	-	-	-	-	1	3
Männer	-	-	-	-	-	1	-	-	-	-	1	2
Frauen	1	-	-	-	-	-	-	-	-	-	-	1
Kolumbien	1	-	-	1	5	-	4	5	1	-	-	17
Männer	-	-	-	1	2	-	1	-	-	-	-	4
Frauen	1	-	-	-	3	-	3	5	1	-	-	13
Kuba	1	1	-	1	1	-	-	1	-	-	-	5
Männer	-	-	-	-	-	-	-	1	-	-	-	1
Frauen	1	1	-	1	1	-	-	-	-	-	-	4
Mexiko	2	5	-	1	-	-	3	5	-	-	1	17
Männer	-	-	-	-	-	-	2	1	-	-	-	3
Frauen	2	5	-	1	-	-	1	4	-	-	1	14

&gt;&gt;

>>	Wohngemeinde											Total
	Vaduz	Triesen	Balzers	Triesen- berg	Schaan	Planken	Eschen	Mauren	Gamprin	Ruggell	Schellen- berg	
Panama	1	-	-	-	-	-	-	-	-	-	-	1
Frauen	1	-	-	-	-	-	-	-	-	-	-	1
Paraguay	-	-	-	1	-	-	-	-	-	-	-	1
Frauen	-	-	-	1	-	-	-	-	-	-	-	1
Peru	-	3	-	1	2	-	-	2	-	-	-	8
Männer	-	1	-	-	2	-	-	1	-	-	-	4
Frauen	-	2	-	1	-	-	-	1	-	-	-	4
St. Kitts und Nevis	1	-	-	-	-	-	-	-	-	-	-	1
Männer	1	-	-	-	-	-	-	-	-	-	-	1
St. Lucia	-	-	-	-	-	-	1	-	-	-	-	1
Männer	-	-	-	-	-	-	1	-	-	-	-	1
Trinidad und Tobago	-	-	-	-	-	-	-	1	-	-	-	1
Männer	-	-	-	-	-	-	-	1	-	-	-	1
Uruguay	-	-	-	-	-	-	-	1	-	-	-	1
Frauen	-	-	-	-	-	-	-	1	-	-	-	1
USA	5	4	2	6	4	-	3	-	1	2	1	28
Männer	1	2	2	4	3	-	1	-	1	2	-	16
Frauen	4	2	-	2	1	-	2	-	-	-	1	12
Venezuela	-	-	-	-	1	-	-	-	-	1	-	2
Frauen	-	-	-	-	1	-	-	-	-	1	-	2
<b>Asien</b>	<b>53</b>	<b>31</b>	<b>43</b>	<b>6</b>	<b>37</b>	<b>1</b>	<b>17</b>	<b>19</b>	<b>9</b>	<b>3</b>	<b>2</b>	<b>221</b>
Afghanistan	-	-	1	-	1	-	-	-	-	-	-	2
Männer	-	-	-	-	1	-	-	-	-	-	-	1
Frauen	-	-	1	-	-	-	-	-	-	-	-	1
Armenien	4	-	-	-	2	-	1	-	3	-	-	10
Männer	3	-	-	-	1	-	-	-	2	-	-	6
Frauen	1	-	-	-	1	-	1	-	1	-	-	4
China	9	8	24	2	10	-	5	3	2	1	-	64
Männer	5	3	12	-	5	-	2	2	-	-	-	29
Frauen	4	5	12	2	5	-	3	1	2	1	-	35
Georgien	-	-	-	-	-	-	1	-	-	-	-	1
Frauen	-	-	-	-	-	-	1	-	-	-	-	1
Indien	3	1	2	-	2	-	-	5	-	-	-	13
Männer	3	-	2	-	1	-	-	2	-	-	-	8
Frauen	-	1	-	-	1	-	-	3	-	-	-	5
Indonesien	2	1	1	-	2	-	1	-	-	-	-	7
Männer	-	-	-	-	1	-	-	-	-	-	-	1
Frauen	2	1	1	-	1	-	1	-	-	-	-	6
Irak	4	-	-	-	1	-	-	1	-	-	-	6
Männer	2	-	-	-	1	-	-	1	-	-	-	4
Frauen	2	-	-	-	-	-	-	-	-	-	-	2
Iran	1	2	-	-	-	-	-	-	-	-	-	3
Frauen	1	2	-	-	-	-	-	-	-	-	-	3
Japan	4	1	-	-	-	-	1	1	-	-	-	7
Männer	3	-	-	-	-	-	-	-	-	-	-	3
Frauen	1	1	-	-	-	-	1	1	-	-	-	4
Jordanien	-	2	-	-	-	-	-	-	-	-	-	2
Männer	-	1	-	-	-	-	-	-	-	-	-	1
Frauen	-	1	-	-	-	-	-	-	-	-	-	1
Kambodscha	-	1	-	-	-	-	-	-	-	-	-	1
Frauen	-	1	-	-	-	-	-	-	-	-	-	1

&gt;&gt;

>>	Wohngemeinde											Total
	Vaduz	Triesen	Balzers	Triesen- berg	Schaan	Planken	Eschen	Mauren	Gamprin	Ruggell	Schellen- berg	
Kasachstan	-	-	1	-	-	-	-	-	-	-	-	1
Männer	-	-	1	-	-	-	-	-	-	-	-	1
Korea (Republik)	-	-	-	-	-	-	-	-	1	-	-	1
Frauen	-	-	-	-	-	-	-	-	1	-	-	1
Laos	1	-	-	-	1	-	-	-	-	-	-	2
Frauen	1	-	-	-	1	-	-	-	-	-	-	2
Malediven	-	-	1	-	1	-	-	-	-	-	-	2
Männer	-	-	1	-	1	-	-	-	-	-	-	2
Nepal	1	-	2	-	-	-	-	-	-	-	-	3
Männer	1	-	1	-	-	-	-	-	-	-	-	2
Frauen	-	-	1	-	-	-	-	-	-	-	-	1
Pakistan	-	-	-	-	1	-	-	1	-	-	-	2
Männer	-	-	-	-	1	-	-	-	-	-	-	1
Frauen	-	-	-	-	-	-	-	1	-	-	-	1
Philippinen	1	-	1	-	2	-	4	5	1	-	-	14
Frauen	1	-	1	-	2	-	4	5	1	-	-	14
Sri Lanka	-	1	-	1	-	-	-	-	-	-	-	2
Frauen	-	1	-	1	-	-	-	-	-	-	-	2
Syrien	14	6	-	-	4	-	-	-	-	-	-	24
Männer	7	3	-	-	1	-	-	-	-	-	-	11
Frauen	7	3	-	-	3	-	-	-	-	-	-	13
Taiwan	-	-	-	-	1	-	-	-	-	-	1	2
Frauen	-	-	-	-	1	-	-	-	-	-	1	2
Thailand	8	8	8	3	9	1	4	3	2	1	1	48
Männer	2	1	2	-	2	-	-	-	-	-	-	7
Frauen	6	7	6	3	7	1	4	3	2	1	1	41
Usbekistan	-	-	2	-	-	-	-	-	-	-	-	2
Männer	-	-	1	-	-	-	-	-	-	-	-	1
Frauen	-	-	1	-	-	-	-	-	-	-	-	1
Verein. arab. Emirate	1	-	-	-	-	-	-	-	-	-	-	1
Männer	1	-	-	-	-	-	-	-	-	-	-	1
Vietnam	-	-	-	-	-	-	-	-	-	1	-	1
Frauen	-	-	-	-	-	-	-	-	-	1	-	1
<b>Ozeanien</b>	<b>3</b>	<b>-</b>	<b>-</b>	<b>-</b>	<b>4</b>	<b>-</b>	<b>1</b>	<b>-</b>	<b>-</b>	<b>1</b>	<b>-</b>	<b>9</b>
Australien	3	-	-	-	1	-	1	-	-	1	-	6
Männer	3	-	-	-	1	-	-	-	-	1	-	5
Frauen	-	-	-	-	-	-	1	-	-	-	-	1
Neuseeland	-	-	-	-	3	-	-	-	-	-	-	3
Männer	-	-	-	-	1	-	-	-	-	-	-	1
Frauen	-	-	-	-	2	-	-	-	-	-	-	2
<b>Staatenlos</b>	<b>-</b>	<b>-</b>	<b>-</b>	<b>-</b>	<b>3</b>	<b>-</b>	<b>-</b>	<b>-</b>	<b>-</b>	<b>-</b>	<b>-</b>	<b>3</b>
Männer	-	-	-	-	2	-	-	-	-	-	-	2
Frauen	-	-	-	-	1	-	-	-	-	-	-	1
<b>Total</b>	<b>5 435</b>	<b>5 051</b>	<b>4 608</b>	<b>2 608</b>	<b>5 994</b>	<b>446</b>	<b>4 411</b>	<b>4 190</b>	<b>1 659</b>	<b>2 156</b>	<b>1 064</b>	<b>37 622</b>

## 2.2 Liechtensteiner

## Bürger nach Heimat- und Wohngemeinde

Stichtag : '31.12.2015 (1110) Dezember' / BST3050

Heimatgemeinde	Wohngemeinde											Total
	Vaduz	Triesen	Balzers	Triesen- berg	Schaan	Planken	Eschen	Mauren	Gamprin	Ruggell	Schellen- berg	
Vaduz	1 545	312	65	78	309	32	116	105	59	55	9	2 685
Triesen	195	1 738	163	105	137	9	52	80	67	41	35	2 622
Balzers	254	299	2 735	104	212	12	115	104	30	62	45	3 972
Triesenberg	196	287	110	1 535	238	9	139	90	38	42	16	2 700
Schaan	296	178	81	58	2 123	59	217	132	84	103	35	3 366
Planken	29	10	8	6	67	125	20	14	14	3	9	305
Eschen	141	104	52	45	151	22	1 637	187	78	75	40	2 532
Mauren	209	134	70	49	234	26	271	1 640	115	96	111	2 955
Gamprin	56	46	22	13	59	3	59	36	513	36	16	859
Ruggell	112	81	30	29	114	26	94	61	65	996	25	1 633
Schellenberg	75	77	32	44	76	13	122	150	74	69	465	1 197
Liechtenstein	15	1	-	-	5	-	-	-	-	-	-	21
<b>Total</b>	<b>3 123</b>	<b>3 267</b>	<b>3 368</b>	<b>2 066</b>	<b>3 725</b>	<b>336</b>	<b>2 842</b>	<b>2 599</b>	<b>1 137</b>	<b>1 578</b>	<b>806</b>	<b>24 847</b>

## 2.3 Niedergelassene

## Niedergelassene nach Staatsbürgerschaft und Wohngemeinde

Stichtag : '31.12.2015 (1110) Dezember' / BST3060

	Wohngemeinde											Total
	Vaduz	Triesen	Balzers	Triesen- berg	Schaan	Planken	Eschen	Mauren	Gamprin	Ruggell	Schellen- berg	
<b>Schweiz</b>	345	291	175	81	280	17	160	229	59	97	42	1776
<b>EWR</b>	14	10	1	3	9	-	6	7	1	4	-	55
Deutschland	4	3	-	1	-	-	-	-	-	-	-	8
Italien	1	-	-	-	-	-	-	1	-	-	-	2
Kroatien	4	6	-	2	6	-	4	5	-	2	-	29
Österreich	3	1	1	-	-	-	2	1	-	1	-	9
Portugal	-	-	-	-	1	-	-	-	-	-	-	1
Slowenien	1	-	-	-	1	-	-	-	1	-	-	3
Spanien	1	-	-	-	1	-	-	-	-	-	-	2
Andere	-	-	-	-	-	-	-	-	-	1	-	1
<b>Übriges Europa</b>	244	158	85	19	167	-	290	152	60	26	15	1216
Bosnien-Herzegowina	54	25	14	1	35	-	56	29	8	1	-	223
Kosovo	26	9	21	10	35	-	49	13	14	3	-	180
Mazedonien	26	4	18	-	11	-	15	18	1	-	-	93
Serbien	32	60	24	4	39	-	6	9	-	5	6	185
Türkei	99	58	7	4	42	-	164	83	37	17	7	518
Andere	7	2	1	-	5	-	-	-	-	-	2	17
<b>Afrika</b>	4	6	-	-	2	-	1	1	-	-	-	14
<b>Amerika</b>	12	6	1	1	3	-	1	1	-	1	-	26
USA	2	1	-	1	-	-	-	-	-	1	-	5
Brasilien	2	2	-	-	-	-	-	-	-	-	-	4
Andere	8	3	1	-	3	-	1	1	-	-	-	17
<b>Asien</b>	11	4	12	-	11	-	5	4	3	1	-	51
China	3	2	11	-	7	-	3	2	-	-	-	28
Thailand	4	-	-	-	3	-	1	-	-	-	-	8
Andere	4	2	1	-	1	-	1	2	3	1	-	15
<b>Staatenlos</b>	-	-	-	-	1	-	-	-	-	-	-	1
<b>Total</b>	630	475	274	104	473	17	463	394	123	129	57	3139



## Anwesenheitsdauer der Niedergelassenen nach Staatsbürgerschaft

Stichtag : '31.12.2015 (1110) Dezember' / BST3070

	Anwesenheitsdauer						Total
	0 - 9	10 - 14	15 - 17	18 - 29	30 - 39	40+	
<b>Schweiz</b>	<b>124</b>	<b>146</b>	<b>75</b>	<b>381</b>	<b>520</b>	<b>530</b>	<b>1 776</b>
<b>EWR</b>	<b>6</b>	<b>12</b>	<b>6</b>	<b>21</b>	<b>5</b>	<b>5</b>	<b>55</b>
Deutschland	2	2	-	2	-	2	8
Italien	-	2	-	-	-	-	2
Kroatien	3	4	5	14	3	-	29
Österreich	-	2	1	4	-	2	9
Portugal	-	-	-	1	-	-	1
Slowenien	-	1	-	-	2	-	3
Spanien	1	-	-	-	-	1	2
Andere	-	1	-	-	-	-	1
<b>Übriges Europa</b>	<b>82</b>	<b>260</b>	<b>235</b>	<b>484</b>	<b>138</b>	<b>17</b>	<b>1 216</b>
Bosnien-Herzegowina	10	65	62	49	31	6	223
Kosovo	24	57	48	46	5	-	180
Mazedonien	7	22	10	48	5	1	93
Serbien	15	45	35	68	22	-	185
Türkei	20	67	74	272	75	10	518
Andere	6	4	6	1	-	-	17
<b>Afrika</b>	<b>9</b>	<b>5</b>	<b>-</b>	<b>-</b>	<b>-</b>	<b>-</b>	<b>14</b>
<b>Amerika</b>	<b>1</b>	<b>12</b>	<b>3</b>	<b>8</b>	<b>1</b>	<b>1</b>	<b>26</b>
USA	-	-	2	2	-	1	5
Brasilien	-	3	-	1	-	-	4
Andere	1	9	1	5	1	-	17
<b>Asien</b>	<b>11</b>	<b>15</b>	<b>20</b>	<b>4</b>	<b>1</b>	<b>-</b>	<b>51</b>
China	5	8	15	-	-	-	28
Thailand	-	2	2	4	-	-	8
Andere	6	5	3	-	1	-	15
<b>Staatenlos</b>	<b>-</b>	<b>1</b>	<b>-</b>	<b>-</b>	<b>-</b>	<b>-</b>	<b>1</b>
<b>Total</b>	<b>233</b>	<b>451</b>	<b>339</b>	<b>898</b>	<b>665</b>	<b>553</b>	<b>3 139</b>



## 2.4 Daueraufenthalter

## Daueraufenthalter nach Staatsbürgerschaft und Wohngemeinde

Stichtag : „31.12.2015 (1110) Dezember“ / BST3060 1

	Wohngemeinde											Total
	Vaduz	Triesen	Balzers	Triesen- berg	Schaan	Planken	Eschen	Mauren	Gamprin	Ruggell	Schellen- berg	
<b>Schweiz</b>	88	133	118	54	113	7	78	66	40	69	28	794
<b>EWR</b>	808	569	435	150	921	48	440	518	171	168	90	4 318
Deutschland	202	94	35	47	141	25	83	95	44	43	39	848
Frankreich	8	6	3	5	11	-	5	6	3	-	1	48
Griechenland	2	-	-	-	38	-	3	-	-	-	-	43
Grossbritannien	3	9	1	1	5	-	1	1	-	3	-	24
Italien	117	139	252	21	165	5	53	108	27	19	3	909
Kroatien	13	7	-	3	24	-	16	13	-	-	-	76
Niederlande	8	12	5	4	5	-	1	6	1	-	1	43
Österreich	285	154	84	55	258	16	206	213	66	80	42	1 459
Portugal	86	118	46	4	128	-	37	40	15	3	1	478
Slowenien	7	2	-	-	6	-	8	3	2	5	1	34
Spanien	49	12	4	-	120	1	24	21	5	9	-	245
Andere	28	16	5	10	20	1	3	12	8	6	2	111
<b>Übriges Europa</b>	20	20	3	1	18	-	42	25	5	7	1	142
Bosnien-Herzegowina	2	-	-	-	1	-	7	1	-	-	-	11
Kosovo	1	-	-	-	2	-	3	2	3	-	-	11
Mazedonien	-	3	-	-	1	-	-	1	-	-	-	5
Serbien	4	1	1	-	-	-	1	1	-	-	-	8
Türkei	11	12	-	-	10	-	25	19	2	2	1	82
Andere	2	4	2	1	4	-	6	1	-	5	-	25
<b>Afrika</b>	2	1	1	-	2	1	1	-	-	-	1	9
<b>Amerika</b>	18	6	5	1	13	1	14	11	1	6	1	77
USA	1	-	2	1	3	-	2	-	-	1	1	11
Brasilien	7	3	1	-	5	-	7	4	-	2	-	29
Andere	10	3	2	-	5	1	5	7	1	3	-	37
<b>Asien</b>	4	8	9	3	9	1	6	2	2	-	1	45
China	-	1	4	1	1	-	1	-	1	-	-	9
Thailand	1	4	3	2	5	1	-	-	-	-	1	17
Andere	3	3	2	-	3	-	5	2	1	-	-	19
<b>Ozeanien</b>	1	-	-	-	-	-	-	-	-	-	-	1
<b>Total</b>	941	737	571	209	1 076	58	581	622	219	250	122	5 386

## Anwesenheitsdauer der Daueraufenthalter nach Staatsbürgerschaft

Stichtag : ,31.12.2015 (1110) Dezember' / BST3070 1

	Anwesenheitsdauer						Total
	0 - 9	10 - 14	15 - 17	18 - 29	30 - 39	40+	
<b>Schweiz</b>	116	119	81	268	100	110	794
<b>EWR</b>	594	850	595	1 238	503	538	4 318
Deutschland	202	193	88	184	56	125	848
Frankreich	8	7	8	18	2	5	48
Griechenland	3	1	1	14	12	12	43
Grossbritannien	5	4	1	9	4	1	24
Italien	69	171	180	210	168	111	909
Kroatien	9	15	11	22	16	3	76
Niederlande	6	6	7	16	2	6	43
Österreich	189	237	124	466	194	249	1 459
Portugal	46	104	100	214	14	-	478
Slowenien	3	4	-	10	8	9	34
Spanien	22	88	59	49	21	6	245
Andere	32	20	16	26	6	11	111
<b>Übriges Europa</b>	47	30	22	37	5	1	142
Bosnien-Herzegowina	-	2	1	7	1	-	11
Kosovo	6	4	1	-	-	-	11
Mazedonien	1	3	1	-	-	-	5
Serbien	1	1	4	2	-	-	8
Türkei	25	15	11	26	4	1	82
Andere	14	5	4	2	-	-	25
<b>Afrika</b>	6	1	1	1	-	-	9
<b>Amerika</b>	37	20	6	13	1	-	77
USA	1	4	2	4	-	-	11
Brasilien	15	8	3	3	-	-	29
Andere	21	8	1	6	1	-	37
<b>Asien</b>	18	16	4	7	-	-	45
China	4	5	-	-	-	-	9
Thailand	5	7	-	5	-	-	17
Andere	9	4	4	2	-	-	19
<b>Ozeanien</b>	-	1	-	-	-	-	1
<b>Total</b>	818	1 037	709	1 564	609	649	5 386



## 2.5 Jahresaufenthalter

## Jahresaufenthalter nach Staatsbürgerschaft und Wohngemeinde

Stichtag : '31.12.2015 (1110) Dezember' / BST3060 2

	Wohngemeinde											Total
	Vaduz	Triesen	Balzers	Triesen- berg	Schaan	Planken	Eschen	Mauren	Gamprin	Ruggell	Schellen- berg	
<b>Schweiz</b>	150	161	144	58	164	17	107	88	41	64	19	1 013
<b>EWR</b>	388	283	164	131	450	16	282	363	93	100	49	2 319
Deutschland	134	74	22	55	130	7	83	103	22	40	13	683
Frankreich	11	4	1	6	3	-	-	4	-	-	1	30
Griechenland	5	2	-	-	5	-	-	-	-	-	-	12
Grossbritannien	9	1	1	3	2	-	4	2	2	2	1	27
Italien	35	49	73	6	31	1	18	41	7	10	6	277
Kroatien	2	2	-	-	6	-	5	2	-	-	-	17
Niederlande	7	4	3	3	2	-	2	3	-	1	2	27
Österreich	100	67	34	39	100	7	131	157	44	31	21	731
Portugal	41	46	22	4	82	-	17	10	9	3	2	236
Slowenien	1	-	-	-	1	-	3	2	2	-	-	9
Spanien	12	6	-	1	71	1	6	14	5	6	-	122
Andere	31	28	8	14	17	-	13	25	2	7	3	148
<b>Übriges Europa</b>	107	87	46	20	49	-	100	73	33	15	5	535
Bosnien-Herzegowina	11	2	6	2	2	-	20	9	4	-	-	56
Kosovo	47	28	11	11	27	-	39	26	21	9	-	219
Mazedonien	4	8	6	-	3	-	2	18	3	-	-	44
Serbien	12	28	14	5	8	-	7	3	-	1	1	79
Türkei	24	15	2	-	3	-	28	13	4	4	3	96
Andere	9	6	7	2	6	-	4	4	1	1	1	41
<b>Afrika</b>	25	4	1	-	7	2	16	7	2	3	1	68
<b>Amerika</b>	21	16	13	15	22	-	10	15	4	5	2	123
USA	2	3	-	4	1	-	1	-	1	-	-	12
Brasilien	10	3	3	4	7	-	3	1	1	3	-	35
Andere	9	10	10	7	14	-	6	14	2	2	2	76
<b>Asien</b>	38	19	20	3	16	-	6	13	4	2	1	122
China	6	5	7	1	1	-	1	1	1	1	-	24
Thailand	3	4	5	1	1	-	3	3	2	1	-	23
Andere	29	10	8	1	14	-	2	9	1	-	1	75
<b>Ozeanien</b>	2	-	-	-	4	-	1	-	-	1	-	8
<b>Staatenlos</b>	-	-	-	-	2	-	-	-	-	-	-	2
<b>Total</b>	731	570	388	227	714	35	522	559	177	190	77	4 190



## Anwesenheitsdauer der Jahresaufenthalter nach Staatsbürgerschaft

Stichtag : '31.12.2015 (1110) Dezember' / BST3070 2

	Anwesenheitsdauer						Total
	0 - 9	10 - 14	15 - 17	18 - 29	30 - 39	40+	
<b>Schweiz</b>	<b>752</b>	<b>143</b>	<b>56</b>	<b>59</b>	<b>2</b>	<b>1</b>	<b>1 013</b>
<b>EWR</b>	<b>1 926</b>	<b>259</b>	<b>66</b>	<b>62</b>	<b>4</b>	<b>2</b>	<b>2 319</b>
Deutschland	619	38	10	15	1	-	683
Frankreich	27	3	-	-	-	-	30
Griechenland	8	3	-	1	-	-	12
Grossbritannien	20	6	1	-	-	-	27
Italien	210	50	13	4	-	-	277
Kroatien	15	-	1	1	-	-	17
Niederlande	21	4	-	2	-	-	27
Österreich	588	87	26	25	3	2	731
Portugal	188	36	8	4	-	-	236
Slowenien	7	2	-	-	-	-	9
Spanien	87	27	5	3	-	-	122
Andere	136	3	2	7	-	-	148
<b>Übriges Europa</b>	<b>394</b>	<b>85</b>	<b>45</b>	<b>10</b>	<b>1</b>	<b>-</b>	<b>535</b>
Bosnien-Herzegowina	40	14	2	-	-	-	56
Kosovo	147	35	33	4	-	-	219
Mazedonien	33	10	1	-	-	-	44
Serbien	57	10	7	4	1	-	79
Türkei	81	11	2	2	-	-	96
Andere	36	5	-	-	-	-	41
<b>Afrika</b>	<b>65</b>	<b>3</b>	<b>-</b>	<b>-</b>	<b>-</b>	<b>-</b>	<b>68</b>
<b>Amerika</b>	<b>110</b>	<b>7</b>	<b>4</b>	<b>2</b>	<b>-</b>	<b>-</b>	<b>123</b>
USA	8	1	2	1	-	-	12
Brasilien	31	2	2	-	-	-	35
Andere	71	4	-	1	-	-	76
<b>Asien</b>	<b>116</b>	<b>5</b>	<b>1</b>	<b>-</b>	<b>-</b>	<b>-</b>	<b>122</b>
China	23	1	-	-	-	-	24
Thailand	20	3	-	-	-	-	23
Andere	73	1	1	-	-	-	75
<b>Ozeanien</b>	<b>7</b>	<b>-</b>	<b>1</b>	<b>-</b>	<b>-</b>	<b>-</b>	<b>8</b>
<b>Staatenlos</b>	<b>-</b>	<b>2</b>	<b>-</b>	<b>-</b>	<b>-</b>	<b>-</b>	<b>2</b>
<b>Total</b>	<b>3 370</b>	<b>504</b>	<b>173</b>	<b>133</b>	<b>7</b>	<b>3</b>	<b>4 190</b>



## 2.6 Zöllner und Angehörige

## Zöllner und Angehörige nach Staatsbürgerschaft und Wohngemeinde

Stichtag : '31.12.2015 (1110) Dezember' / BST3060 3

	Wohngemeinde				Total
	Triesenberg	Mauren	Ruggell	Schellenberg	
Schweiz	1	9	4	1	15
<b>Total</b>	<b>1</b>	<b>9</b>	<b>4</b>	<b>1</b>	<b>15</b>

### Erläuterung zur Tabelle:

Die Angehörigen der Zöllner erhalten auf Wunsch seit dem 14. August 2001 eine Jahresaufenthaltsbewilligung.

## 2.7 Kurzaufenthalter (12 Monate und länger in Liechtenstein)

## Kurzaufenthalter nach Staatsbürgerschaft und Wohngemeinde (Anwesenheitsdauer 12 Monate und länger)

Stichtag : '31.12.2015 (1110) Dezember' / BST3060 4

	Wohngemeinde									Total
	Vaduz	Triesen	Balzers	Triesen- berg	Schaan	Eschen	Gamprin	Ruggell	Schellen- berg	
Schweiz	1	-	-	-	-	-	-	-	-	1
<b>EWG</b>	<b>1</b>	<b>-</b>	<b>3</b>	<b>-</b>	<b>-</b>	<b>-</b>	<b>-</b>	<b>-</b>	<b>-</b>	<b>4</b>
Kroatien	1	-	-	-	-	-	-	-	-	1
Slowakei	-	-	3	-	-	-	-	-	-	3
<b>Übriges Europa</b>	<b>-</b>	<b>-</b>	<b>-</b>	<b>-</b>	<b>1</b>	<b>1</b>	<b>1</b>	<b>3</b>	<b>-</b>	<b>6</b>
Bosnien-Herzegowina	-	-	-	-	1	-	-	-	-	1
Ukraine	-	-	-	-	-	1	1	3	-	5
<b>Amerika</b>	<b>-</b>	<b>2</b>	<b>2</b>	<b>1</b>	<b>2</b>	<b>1</b>	<b>1</b>	<b>2</b>	<b>1</b>	<b>12</b>
Brasilien	-	2	2	1	2	1	1	2	1	12
<b>Total</b>	<b>2</b>	<b>2</b>	<b>5</b>	<b>1</b>	<b>3</b>	<b>2</b>	<b>2</b>	<b>5</b>	<b>1</b>	<b>23</b>

## Kurzaufenthalter nach Zulassungsgrund und Geschlecht (Anwesenheitsdauer 12 Monate und länger)

Stichtag : '31.12.2015 (1110) Dezember' / BST3080

	Personen		Total
	Männer	Frauen	
Familiennachzug	-	2	2
Stellenantritt mit Wohnsitznahme	16	5	21
<b>Total</b>	<b>16</b>	<b>7</b>	<b>23</b>

## 2.8 Vorläufig Aufgenommene (12 Monate und länger in Liechtenstein)

## Vorläufige Aufgenommene nach Staatsbürgerschaft, Geschlecht und Wohngemeinde (Anwesenheitsdauer 12 Monate und länger)

Stichtag : '31.12.2015 (1110) Dezember' / BST3060 5

	Wohngemeinde						Total
	Vaduz	Balzers	Schaan	Eschen	Mauren	Gamprin	
<b>Übriges Europa</b>	-	-	2	-	-	-	2
Bosnien-Herzegowina	-	-	2	-	-	-	2
Männer	-	-	1	-	-	-	1
Frauen	-	-	1	-	-	-	1
<b>Afrika</b>	8	-	-	1	7	1	17
Algerien	-	-	-	1	-	-	1
Männer	-	-	-	1	-	-	1
Eritrea	3	-	-	-	-	1	4
Männer	2	-	-	-	-	1	3
Frauen	1	-	-	-	-	-	1
Somalia	5	-	-	-	7	-	12
Männer	3	-	-	-	4	-	7
Frauen	2	-	-	-	3	-	5
<b>Asien</b>	-	2	1	-	-	-	3
China	-	2	1	-	-	-	3
Frauen	-	2	1	-	-	-	3
<b>Total</b>	8	2	3	1	7	1	22



## 2.9 Altersaufbau

## Ständige Bevölkerung nach Altersjahr, Geschlecht und Heimat

Stichtag : '31.12.2015 (1110) Dezember' / BST4010 Altersjahr

Abgeschlossene Altersjahre	Heimat						Total
	Liechtensteiner			Ausländer			
	Männer	Frauen	Total	Männer	Frauen	Total	
0	116	104	220	59	46	105	325
1	157	124	281	52	43	95	376
2	138	132	270	56	38	94	364
3	142	136	278	49	43	92	370
4	156	145	301	51	42	93	394
5	134	121	255	39	51	90	345
6	177	145	322	57	36	93	415
7	157	113	270	39	50	89	359
8	142	130	272	55	46	101	373
9	156	145	301	35	43	78	379
10	141	143	284	48	54	102	386
11	150	146	296	53	48	101	397
12	122	121	243	58	50	108	351
13	153	160	313	41	36	77	390
14	151	136	287	55	44	99	386
15	159	147	306	55	54	109	415
16	135	168	303	57	54	111	414
17	145	153	298	44	67	111	409
18	170	171	341	59	55	114	455
19	156	166	322	55	52	107	429
20	179	166	345	57	65	122	467
21	161	150	311	63	49	112	423
22	187	171	358	41	62	103	461
23	146	167	313	58	59	117	430
24	189	156	345	63	55	118	463
25	159	156	315	57	79	136	451
26	184	134	318	68	72	140	458
27	187	142	329	67	68	135	464
28	166	145	311	55	99	154	465
29	140	146	286	75	87	162	448
30	159	145	304	67	89	156	460
31	151	139	290	81	87	168	458
32	143	138	281	67	86	153	434
33	164	139	303	87	97	184	487
34	151	125	276	94	89	183	459
35	171	134	305	93	122	215	520
36	148	132	280	103	109	212	492
37	132	119	251	98	133	231	482
38	145	121	266	124	110	234	500
39	170	131	301	91	109	200	501
40	129	147	276	100	129	229	505
41	145	136	281	116	116	232	513
42	161	167	328	121	134	255	583
43	137	162	299	128	141	269	568
44	160	144	304	131	145	276	580
45	209	167	376	144	122	266	642
46	200	183	383	124	128	252	635
47	190	219	409	139	160	299	708
48	187	193	380	130	139	269	649
49	178	175	353	123	142	265	618

&gt;&gt;

>> Abgeschlossene Altersjahre	Heimat						Total
	Liechtensteiner			Ausländer			
	Männer	Frauen	Total	Männer	Frauen	Total	
50	179	170	349	141	126	267	616
51	180	179	359	139	169	308	667
52	181	201	382	127	141	268	650
53	177	181	358	141	125	266	624
54	185	174	359	106	136	242	601
55	187	187	374	125	116	241	615
56	168	185	353	115	118	233	586
57	167	189	356	106	97	203	559
58	175	184	359	103	104	207	566
59	161	170	331	105	91	196	527
60	139	167	306	109	78	187	493
61	146	158	304	94	88	182	486
62	155	148	303	90	78	168	471
63	126	189	315	76	66	142	457
64	149	148	297	84	68	152	449
65	125	159	284	94	54	148	432
66	141	155	296	77	51	128	424
67	127	156	283	95	74	169	452
68	127	152	279	78	48	126	405
69	132	148	280	65	57	122	402
70	115	127	242	55	29	84	326
71	117	157	274	69	44	113	387
72	116	127	243	59	42	101	344
73	101	134	235	54	36	90	325
74	83	123	206	46	33	79	285
75	96	127	223	43	35	78	301
76	81	92	173	40	29	69	242
77	59	101	160	21	23	44	204
78	76	89	165	34	14	48	213
79	52	76	128	24	19	43	171
80	49	70	119	20	18	38	157
81	48	90	138	11	14	25	163
82	41	82	123	15	16	31	154
83	29	63	92	12	8	20	112
84	33	47	80	6	10	16	96
85	31	40	71	6	10	16	87
86	24	51	75	13	13	26	101
87	17	41	58	10	6	16	74
88	17	40	57	5	8	13	70
89	10	40	50	8	8	16	66
90	11	28	39	3	4	7	46
91	5	31	36	4	7	11	47
92	6	23	29	3	5	8	37
93	3	18	21	1	4	5	26
94	2	12	14	-	1	1	15
95	4	10	14	-	2	2	16
96	2	5	7	-	1	1	8
97	-	-	-	2	-	2	2
98	-	2	2	1	-	1	3
100	1	2	3	-	-	-	3
101	-	1	1	-	-	-	1
102	1	-	1	-	-	-	1
103	1	-	1	-	-	-	1
<b>Total</b>	<b>12 243</b>	<b>12 604</b>	<b>24 847</b>	<b>6 417</b>	<b>6 358</b>	<b>12 775</b>	<b>37 622</b>

## Ständige Bevölkerung nach Altersjahr, Geschlecht und Zivilstand

Stichtag : '31.12.2015 (1110) Dezember' / BST4020 Altersjahr

Abgeschlossene Altersjahre	Zivilstand													Total
	Männer						Frauen							
	L	V, P	W, PV	T	G, PA	Total	L	V, P	W, PV	T	G, PA	Total		
0	175	-	-	-	-	175	150	-	-	-	-	150	325	
1	209	-	-	-	-	209	167	-	-	-	-	167	376	
2	194	-	-	-	-	194	170	-	-	-	-	170	364	
3	191	-	-	-	-	191	179	-	-	-	-	179	370	
4	207	-	-	-	-	207	187	-	-	-	-	187	394	
5	173	-	-	-	-	173	172	-	-	-	-	172	345	
6	234	-	-	-	-	234	181	-	-	-	-	181	415	
7	196	-	-	-	-	196	163	-	-	-	-	163	359	
8	197	-	-	-	-	197	176	-	-	-	-	176	373	
9	191	-	-	-	-	191	188	-	-	-	-	188	379	
10	189	-	-	-	-	189	197	-	-	-	-	197	386	
11	203	-	-	-	-	203	194	-	-	-	-	194	397	
12	180	-	-	-	-	180	171	-	-	-	-	171	351	
13	194	-	-	-	-	194	196	-	-	-	-	196	390	
14	206	-	-	-	-	206	180	-	-	-	-	180	386	
15	214	-	-	-	-	214	201	-	-	-	-	201	415	
16	192	-	-	-	-	192	222	-	-	-	-	222	414	
17	189	-	-	-	-	189	220	-	-	-	-	220	409	
18	229	-	-	-	-	229	224	2	-	-	-	226	455	
19	210	1	-	-	-	211	214	4	-	-	-	218	429	
20	236	-	-	-	-	236	224	7	-	-	-	231	467	
21	223	1	-	-	-	224	185	14	-	-	-	199	423	
22	220	8	-	-	-	228	217	16	-	-	-	233	461	
23	194	10	-	-	-	204	200	25	-	-	1	226	430	
24	241	11	-	-	-	252	177	33	-	-	1	211	463	
25	188	28	-	-	-	216	192	43	-	-	-	235	451	
26	208	40	-	-	4	252	150	55	-	-	1	206	458	
27	207	46	-	-	1	254	147	61	-	-	2	210	464	
28	172	46	-	-	3	221	136	101	-	-	7	244	465	
29	137	74	-	-	4	215	124	104	-	-	5	233	448	
30	152	69	-	-	5	226	107	118	-	-	9	234	460	
31	143	84	-	-	5	232	90	129	-	-	7	226	458	
32	105	99	-	-	6	210	77	138	-	-	9	224	434	
33	121	123	-	-	7	251	76	136	-	-	24	236	487	
34	107	128	-	-	10	245	65	137	-	-	12	214	459	
35	108	146	-	-	10	264	79	156	-	-	21	256	520	
36	91	143	-	-	17	251	67	157	3	-	14	241	492	
37	86	133	-	-	11	230	60	174	1	-	17	252	482	
38	83	170	-	-	16	269	48	157	2	-	24	231	500	
39	87	156	-	-	18	261	46	174	1	-	19	240	501	
40	52	162	-	-	15	229	45	205	2	-	24	276	505	
41	65	171	-	-	25	261	44	183	2	4	19	252	513	
42	67	190	1	1	23	282	52	210	5	2	32	301	583	
43	68	175	-	-	22	265	54	209	-	1	39	303	568	
44	71	193	1	-	26	291	39	207	1	1	41	289	580	
45	79	238	1	2	33	353	57	198	2	-	32	289	642	
46	71	220	-	1	32	324	39	217	11	2	42	311	635	
47	70	219	3	4	33	329	64	252	9	-	54	379	708	
48	47	227	1	1	41	317	47	220	3	3	59	332	649	
49	56	206	-	-	39	301	51	203	3	-	60	317	618	

&gt;&gt;

>> Abgeschlossene Altersjahre	Zivilstand												Total
	Männer						Frauen						
	L	V, P	W, PV	T	G, PA	Total	L	V, P	W, PV	T	G, PA	Total	
50	52	220	-	3	45	320	33	205	9	-	49	296	616
51	49	214	2	1	53	319	41	246	9	-	52	348	667
52	40	223	2	-	43	308	40	226	7	1	68	342	650
53	44	222	4	2	46	318	24	196	11	-	75	306	624
54	29	206	2	1	53	291	30	207	15	1	57	310	601
55	41	220	7	3	41	312	27	191	14	-	71	303	615
56	22	217	1	-	43	283	32	213	14	1	43	303	586
57	32	187	3	3	48	273	42	174	17	2	51	286	559
58	31	201	-	1	45	278	39	176	27	1	45	288	566
59	25	186	5	1	49	266	22	178	16	4	41	261	527
60	25	187	1	-	35	248	30	167	7	-	41	245	493
61	22	177	6	2	33	240	23	166	15	1	41	246	486
62	14	189	10	4	28	245	19	151	18	1	37	226	471
63	15	154	7	2	24	202	22	173	20	2	38	255	457
64	23	177	5	1	27	233	16	134	27	1	38	216	449
65	15	172	4	1	27	219	23	121	30	1	38	213	432
66	12	166	13	-	27	218	12	139	32	-	23	206	424
67	17	162	6	2	35	222	19	150	35	1	25	230	452
68	16	153	11	1	24	205	10	133	16	3	38	200	405
69	9	158	10	1	19	197	19	117	44	1	24	205	402
70	12	131	6	1	20	170	14	93	35	-	14	156	326
71	12	145	8	2	19	186	18	111	48	-	24	201	387
72	12	142	5	1	15	175	13	89	48	-	19	169	344
73	6	119	12	2	16	155	9	106	35	-	20	170	325
74	10	88	9	1	21	129	11	88	39	3	15	156	285
75	7	104	8	-	20	139	12	82	57	1	10	162	301
76	5	100	10	-	6	121	9	70	36	-	6	121	242
77	6	62	6	-	6	80	6	63	47	-	8	124	204
78	7	80	15	-	8	110	7	36	50	-	10	103	213
79	4	57	10	-	5	76	11	36	43	-	5	95	171
80	3	50	13	-	3	69	9	33	38	-	8	88	157
81	2	48	6	-	3	59	13	26	58	-	7	104	163
82	4	33	14	1	4	56	11	32	47	-	8	98	154
83	1	34	5	1	-	41	7	10	50	-	4	71	112
84	2	29	7	-	1	39	1	18	34	-	4	57	96
85	2	26	6	-	3	37	5	12	30	-	3	50	87
86	-	30	6	1	-	37	6	8	49	-	1	64	101
87	-	17	8	2	-	27	5	4	36	-	2	47	74
88	2	14	6	-	-	22	4	7	37	-	-	48	70
89	1	12	5	-	-	18	4	5	35	1	3	48	66
90	-	10	4	-	-	14	2	3	26	-	1	32	46
91	-	4	5	-	-	9	3	4	29	-	2	38	47
92	-	1	8	-	-	9	4	-	24	-	-	28	37
93	-	1	3	-	-	4	6	2	14	-	-	22	26
94	-	1	1	-	-	2	2	1	10	-	-	13	15
95	-	1	3	-	-	4	2	-	10	-	-	12	16
96	-	1	1	-	-	2	-	-	5	-	1	6	8
97	1	-	1	-	-	2	-	-	-	-	-	-	2
98	-	-	1	-	-	1	-	-	2	-	-	2	3
100	-	-	1	-	-	1	-	-	2	-	-	2	3
101	-	-	-	-	-	-	1	-	-	-	-	1	1
102	-	-	1	-	-	1	-	-	-	-	-	-	1
103	-	-	1	-	-	1	-	-	-	-	-	-	1
<b>Total</b>	<b>8 360</b>	<b>8 648</b>	<b>301</b>	<b>50</b>	<b>1 301</b>	<b>18 660</b>	<b>7 429</b>	<b>8 447</b>	<b>1 402</b>	<b>39</b>	<b>1 645</b>	<b>18 962</b>	<b>37 622</b>

Erläuterung zur Tabelle:

Eine Person mit Zivilstand verschollen wird als verheiratet ausgewiesen.



### 3 Erwerbstätige ständige Bevölkerung

#### 3.1 Gesamt

## Ständige Bevölkerung nach Erwerbsbranche und Wohngemeinde - Übersicht

Stichtag : '31.12.2015 (1110) Dezember' / BST6005

	Wohngemeinde											Total
	Vaduz	Triesen	Balzers	Triesen- berg	Schaan	Planken	Eschen	Mauren	Gamprin	Ruggell	Schellen- berg	
<b>Erwerbstätig</b>	<b>2 644</b>	<b>2 637</b>	<b>2 305</b>	<b>1 411</b>	<b>3 008</b>	<b>208</b>	<b>2 166</b>	<b>2 111</b>	<b>836</b>	<b>1 086</b>	<b>534</b>	<b>18 946</b>
Sektor 1	20	22	36	35	31	4	27	21	19	20	11	246
A Land- u. Forstw., Fischerei	20	22	36	35	31	4	27	21	19	20	11	246
Sektor 2	587	742	714	380	891	54	724	694	272	290	172	5 520
B Bergbau, Gew. v. Steinen u. Erden	2	5	7	3	2	-	2	3	-	3	1	28
CA H.v. Nahrung, Getränken, Tabakerzgn.	53	63	39	21	118	3	90	74	21	16	17	515
CB H.v. Textilien, Bekleidung, Schuhen	11	9	1	4	10	-	5	8	2	2	1	53
CC H.v. Holzwaren, Papier, Druckerzgn.	39	39	49	31	49	2	34	24	13	13	6	299
CD-CF H.v. chem. u. pharmazeut. Erzgn.	2	4	6	1	7	-	6	9	1	1	1	38
CG H.v. Gummi-, Kunststoff-, Glas-, Keramikwa.	46	83	35	17	39	2	33	27	4	7	7	300
CH Metallerzeugung u. -bearb., Metallerzgn.	65	85	112	41	73	4	60	56	33	41	18	588
CI H.v. EDV-Geräten, elektron. u. opt. Erzgn.	25	31	38	11	25	2	18	23	8	12	1	194
CJ H.v. elektrischen Ausrüstungen	18	22	18	4	29	2	18	18	5	8	2	144
CK Maschinenbau	64	76	96	51	110	14	96	121	46	37	36	747
CL Fahrzeugbau	36	35	15	15	39	4	116	108	20	26	15	429
CM Sonst. Warenh.; Rep. u. Install. Maschinen	57	47	43	24	82	8	46	54	24	21	10	416
D-E Energie- u. Wasserversorg.; Abfallentsorg.	14	22	20	11	31	3	35	23	12	26	9	206
F Baugewerbe	155	221	235	146	277	10	165	146	83	77	48	1 563
Sektor 3	2 037	1 873	1 555	996	2 086	150	1 415	1 396	545	776	351	13 180
G Handel, Instandhalt. u. Rep. v. Fahrzeugen	275	277	210	102	244	14	200	198	83	98	30	1 731
H Verkehr u. Lagerei	64	72	47	62	67	5	88	47	28	41	13	534
I Gastgewerbe	113	93	46	69	102	9	44	45	22	28	15	586
JA Verlagswesen, audiovis. Medien u. Rundfunk	16	23	10	11	23	1	12	10	4	6	5	121
JB Telekommunikation	4	5	11	4	10	1	4	6	7	6	1	59
JC Informatik- u. Informations-Dienstl.	39	45	35	24	47	3	21	28	11	16	7	276
K Finanz- u. Versicherungsdienstl.	259	228	203	141	218	12	136	147	71	90	37	1 542
L Grundstücks- u. Wohnungswesen	18	15	14	5	21	-	10	7	4	4	2	100
MAA Rechts- u. Steuerberat., Wirtschaftsprüfung	306	201	143	119	229	13	142	142	55	98	21	1 469
MAB Verw. v. Unternehmen, Unternehmensberat.	73	43	26	22	59	5	31	32	13	27	13	344
MAC Architektur- u. Ing.büros; Werkstoffanalysen	79	67	73	39	76	12	45	63	15	28	13	510
MB-MC F&E; sonst. techn. Tätigkeiten	35	41	17	10	44	5	22	20	7	9	7	217
N Sonst. wirtschaftl. Dienstl.	125	112	84	39	134	3	111	130	37	27	14	816
O Öffentliche Verwaltung; Sozialversich.	173	196	180	132	239	15	152	137	55	91	46	1 416
P Erziehung u. Unterricht	85	101	113	49	139	16	103	97	37	57	35	832
QA Gesundheitswesen	154	116	120	52	147	15	106	96	34	60	29	929
QB Heime u. Sozialwesen	87	109	112	43	121	7	100	94	24	44	23	764
R Kunst, Unterhaltung u. Erholung	45	32	22	18	61	6	24	27	9	12	3	259
S Sonst. Dienstl.	54	84	73	45	77	8	50	47	26	24	30	518
T Private Haushalte mit Hauspersonal	31	12	15	8	24	-	11	14	3	5	7	130
U Exterritoriale Org.; Zollbehörden	2	1	1	2	4	-	3	9	-	5	-	27
Arbeitslos	115	117	91	30	117	6	86	83	33	21	17	716
Hausfrau / Hausmann	424	349	372	181	385	30	341	346	145	149	70	2 792
Kind, Schüler, Student	1 040	1 067	1 068	486	1 241	122	1 016	971	410	556	269	8 246
Rentner	1 212	881	772	500	1 243	80	802	679	235	344	174	6 922
<b>Total</b>	<b>5 435</b>	<b>5 051</b>	<b>4 608</b>	<b>2 608</b>	<b>5 994</b>	<b>446</b>	<b>4 411</b>	<b>4 190</b>	<b>1 659</b>	<b>2 156</b>	<b>1 064</b>	<b>37 622</b>



## Im Inland tätige ständige Bevölkerung nach Erwerbsbranche und Wohngemeinde

Stichtag : '31.12.2015 (1110) Dezember' / BST6010

	Wohngemeinde											Total
	Vaduz	Triesen	Balzers	Triesen- berg	Schaan	Planken	Eschen	Mauren	Gamprin	Ruggell	Schellen- berg	
<b>Sektor 1</b>	<b>20</b>	<b>20</b>	<b>35</b>	<b>34</b>	<b>29</b>	<b>3</b>	<b>27</b>	<b>20</b>	<b>17</b>	<b>19</b>	<b>10</b>	<b>234</b>
A Land- u. Forstw., Fischerei	20	20	35	34	29	3	27	20	17	19	10	234
<b>Sektor 2</b>	<b>516</b>	<b>647</b>	<b>623</b>	<b>358</b>	<b>803</b>	<b>44</b>	<b>639</b>	<b>626</b>	<b>226</b>	<b>243</b>	<b>147</b>	<b>4 872</b>
B Bergbau, Gew. v. Steinen u. Erden	2	5	7	3	2	-	2	3	-	3	1	28
CA H.v. Nahrung, Getränken, Tabakerzgn.	49	60	37	20	116	2	88	71	20	14	16	493
CB H.v. Textilien, Bekleidung, Schuhen	10	5	1	3	5	-	3	8	1	2	-	38
CC H.v. Holzwaren, Papier, Druckerzgn.	33	31	39	29	39	1	25	21	9	11	3	241
CD-CF H.v. chem. u. pharmazeut. Erzgn.	-	-	-	-	1	-	3	5	-	-	1	10
CG H.v. Gummi-, Kunststoff-, Glas-, Keramikwa.	40	78	31	16	36	2	26	20	4	6	2	261
CH Metallerzeugung u. -bearb., Metallerzgn.	55	72	99	39	65	2	48	44	25	34	17	500
CI H.v. EDV-Geräten, elektron. u. opt. Erzgn.	16	24	25	8	20	2	13	19	3	5	1	136
CJ H.v. elektrischen Ausrüstungen	17	19	15	4	27	2	18	17	5	7	2	133
CK Maschinenbau	47	56	81	44	90	9	78	108	34	25	30	602
CL Fahrzeugbau	33	28	11	15	32	4	110	102	17	23	14	389
CM Sonst. Warenh.; Rep. u. Install. Maschinen	54	41	38	22	79	8	40	51	21	17	10	381
D-E Energie- u. Wasserversorg.; Abfallentsorg.	14	20	16	11	29	3	33	21	12	24	8	191
F Baugewerbe	146	208	223	144	262	9	152	136	75	72	42	1 469
<b>Sektor 3</b>	<b>1 857</b>	<b>1 683</b>	<b>1 344</b>	<b>926</b>	<b>1 878</b>	<b>135</b>	<b>1 277</b>	<b>1 250</b>	<b>480</b>	<b>673</b>	<b>321</b>	<b>11 824</b>
G Handel, Instandhalt. u. Rep. v. Fahrzeugen	228	224	153	88	190	13	168	157	61	68	22	1 372
H Verkehr u. Lagerei	61	57	30	58	58	4	77	41	22	35	12	455
I Gastgewerbe	101	81	41	66	88	8	37	40	20	26	13	521
JA Verlagswesen, audiovis. Medien u. Rundfunk	15	22	10	11	22	1	11	10	3	6	5	116
JB Telekommunikation	3	4	11	4	8	1	4	5	4	6	1	51
JC Informatik- u. Informations-Dienstl.	29	36	28	19	39	3	17	23	10	13	5	222
K Finanz- u. Versicherungsdienstl.	246	213	190	137	205	10	128	137	67	82	35	1 450
L Grundstücks- u. Wohnungswesen	16	13	13	4	20	-	9	5	4	3	1	88
MAA Rechts- u. Steuerberat., Wirtschaftsprüfung	303	195	141	116	226	13	140	138	54	98	21	1 445
MAB Verw. v. Unternehmen, Unternehmensberat.	62	37	19	21	50	5	29	29	11	26	12	301
MAC Architektur- u. Ing.büros; Werkstoffanalysen	72	64	64	35	64	12	44	54	12	23	12	456
MB-MC F&E; sonst. techn. Tätigkeiten	33	40	14	9	40	5	21	20	7	5	6	200
N Sonst. wirtschaftl. Dienstl.	122	107	80	37	125	3	100	119	36	25	11	765
O Öffentliche Verwaltung; Sozialversich.	167	188	174	130	234	14	148	131	52	86	44	1 368
P Erziehung u. Unterricht	73	81	92	43	116	15	85	88	33	52	34	712
QA Gesundheitswesen	125	99	88	44	125	8	88	82	28	44	27	758
OB Heime u. Sozialwesen	77	102	96	39	115	7	90	86	21	35	21	689
R Kunst, Unterhaltung u. Erholung	42	31	21	17	56	6	23	24	9	11	3	243
S Sonst. Dienstl.	51	77	64	39	73	7	47	41	23	20	30	472
T Private Haushalte mit Hauspersonal	31	12	15	8	24	-	11	14	3	5	6	129
U Exterritoriale Org.; Zollbehörden	-	-	-	1	-	-	-	6	-	4	-	11
<b>Total</b>	<b>2 393</b>	<b>2 350</b>	<b>2 002</b>	<b>1 318</b>	<b>2 710</b>	<b>182</b>	<b>1 943</b>	<b>1 896</b>	<b>723</b>	<b>935</b>	<b>478</b>	<b>16 930</b>

## Im Inland tätige ständige Bevölkerung nach Erwerbsbranche, Heimat und Geschlecht

Stichtag : „31.12.2015 (1110) Dezember“ / BST6015

	Heimat						Total
	Liechtensteiner			Ausländer			
	Männer	Frauen	Total	Männer	Frauen	Total	
<b>Sektor 1</b>	<b>154</b>	<b>34</b>	<b>188</b>	<b>31</b>	<b>15</b>	<b>46</b>	<b>234</b>
A Land- u. Forstw., Fischerei	154	34	188	31	15	46	234
<b>Sektor 2</b>	<b>1 991</b>	<b>690</b>	<b>2 681</b>	<b>1 615</b>	<b>576</b>	<b>2 191</b>	<b>4 872</b>
B Bergbau, Gew. v. Steinen u. Erden	14	4	18	8	2	10	28
CA H.v. Nahrung, Getränken, Tabakerzgn.	78	65	143	238	112	350	493
CB H.v. Textilien, Bekleidung, Schuhen	5	18	23	1	14	15	38
CC H.v. Holzwaren, Papier, Druckerzgn.	133	45	178	48	15	63	241
CD-CF H.v. chem. u. pharmazeut. Erzgn.	5	3	8	1	1	2	10
CG H.v. Gummi-, Kunststoff-, Glas-, Keramikwa.	49	53	102	57	102	159	261
CH Metallerzeugung u. -bearb., Metallerzgn.	242	78	320	143	37	180	500
CI H.v. EDV-Geräten, elektron. u. opt. Erzgn.	52	30	82	35	19	54	136
CJ H.v. elektrischen Ausrüstungen	41	29	70	34	29	63	133
CK Maschinenbau	297	72	369	163	70	233	602
CL Fahrzeugbau	152	46	198	144	47	191	389
CM Sonst. Warenh.; Rep. u. Install. Maschinen	120	97	217	83	81	164	381
D-E Energie- u. Wasserversorg.; Abfallentsorg.	126	28	154	33	4	37	191
F Baugewerbe	677	122	799	627	43	670	1 469
<b>Sektor 3</b>	<b>3 799</b>	<b>4 133</b>	<b>7 932</b>	<b>1 669</b>	<b>2 223</b>	<b>3 892</b>	<b>11 824</b>
G Handel, Instandhalt. u. Rep. v. Fahrzeugen	458	403	861	240	271	511	1 372
H Verkehr u. Lagerei	173	115	288	107	60	167	455
I Gastgewerbe	77	144	221	115	185	300	521
JA Verlagswesen, audiovis. Medien u. Rundfunk	48	46	94	14	8	22	116
JB Telekommunikation	28	10	38	11	2	13	51
JC Informatik- u. Informations-Dienstl.	114	35	149	55	18	73	222
K Finanz- u. Versicherungsdienstl.	572	473	1 045	217	188	405	1 450
L Grundstücks- u. Wohnungswesen	25	34	59	16	13	29	88
MAA Rechts- u. Steuerberat., Wirtschaftsprüfung	493	551	1 044	173	228	401	1 445
MAB Verw. v. Unternehmen, Unternehmensberat.	80	48	128	115	58	173	301
MAC Architektur- u. Ing.büros; Werkstoffanalysen	258	87	345	72	39	111	456
MB-MC F&E; sonst. techn. Tätigkeiten	71	64	135	30	35	65	200
N Sonst. wirtschaftl. Dienstl.	207	153	360	137	268	405	765
O Öffentliche Verwaltung; Sozialversich.	666	500	1 166	78	124	202	1 368
P Erziehung u. Unterricht	167	378	545	62	105	167	712
QA Gesundheitswesen	89	385	474	63	221	284	758
QB Heime u. Sozialwesen	116	365	481	48	160	208	689
R Kunst, Unterhaltung u. Erholung	81	81	162	38	43	81	243
S Sonst. Dienstl.	67	217	284	54	134	188	472
T Private Haushalte mit Hauspersonal	9	44	53	13	63	76	129
U Exterritoriale Org.; Zollbehörden	-	-	-	11	-	11	11
<b>Total</b>	<b>5 944</b>	<b>4 857</b>	<b>10 801</b>	<b>3 315</b>	<b>2 814</b>	<b>6 129</b>	<b>16 930</b>

## Im Inland tätige ständige Bevölkerung nach Erwerbsbranche und Kategorie

Stichtag : '31.12.2015 (1110) Dezember' / BST6070

	Kategorie							Total
	Liechten- steiner	Niederge- lassene	Dauerauf- enthalter	Jahresauf- enthalter	Kurzauf- enthalter	Vorläufig Auf- genommene	Zöllner und Angehörige	
<b>Sektor 1</b>	<b>188</b>	<b>8</b>	<b>9</b>	<b>10</b>	<b>19</b>	-	-	<b>234</b>
A Land- u. Forstw., Fischerei	188	8	9	10	19	-	-	234
<b>Sektor 2</b>	<b>2 681</b>	<b>515</b>	<b>1 037</b>	<b>637</b>	<b>1</b>	<b>1</b>	-	<b>4 872</b>
B Bergbau, Gew. v. Steinen u. Erden	18	4	4	2	-	-	-	28
CA H.v. Nahrung, Getränken, Tabakerzgn.	143	99	159	92	-	-	-	493
CB H.v. Textilien, Bekleidung, Schuhen	23	3	7	5	-	-	-	38
CC H.v. Holzwaren, Papier, Druckerzgn.	178	16	26	20	-	1	-	241
CD-CF H.v. chem. u. pharmazeut. Erzgn.	8	1	1	-	-	-	-	10
CG H.v. Gummi-, Kunststoff-, Glas-, Keramikwa.	102	54	78	27	-	-	-	261
CH Metallerzeugung u. -bearb., Metallerzgn.	320	68	81	30	1	-	-	500
CI H.v. EDV-Geräten, elektron. u. opt. Erzgn.	82	15	22	17	-	-	-	136
CJ H.v. elektrischen Ausrüstungen	70	20	29	14	-	-	-	133
CK Maschinenbau	369	46	104	83	-	-	-	602
CL Fahrzeugbau	198	40	88	63	-	-	-	389
CM Sonst. Warenh.; Rep. u. Install. Maschinen	217	26	91	47	-	-	-	381
D-E Energie- u. Wasserversorg.; Abfallentsorg.	154	12	18	7	-	-	-	191
F Baugewerbe	799	111	329	230	-	-	-	1 469
<b>Sektor 3</b>	<b>7 932</b>	<b>933</b>	<b>1 818</b>	<b>1 124</b>	<b>1</b>	<b>5</b>	<b>11</b>	<b>11 824</b>
G Handel, Instandhalt. u. Rep. v. Fahrzeugen	861	130	239	141	-	1	-	1 372
H Verkehr u. Lagerei	288	58	70	39	-	-	-	455
I Gastgewerbe	221	51	129	118	-	2	-	521
JA Verlagswesen, audiovis. Medien u. Rundfunk	94	3	15	4	-	-	-	116
JB Telekommunikation	38	4	7	2	-	-	-	51
JC Informatik- u. Informations-Dienstl.	149	12	32	29	-	-	-	222
K Finanz- u. Versicherungsdienstl.	1 045	93	174	138	-	-	-	1 450
L Grundstücks- u. Wohnungswesen	59	10	13	6	-	-	-	88
MAA Rechts- u. Steuerberat., Wirtschaftsprüfung	1 044	103	199	99	-	-	-	1 445
MAB Verw. v. Unternehmen, Unternehmensberat.	128	33	80	60	-	-	-	301
MAC Architektur- u. Ing.büros; Werkstoffanalysen	345	30	54	27	-	-	-	456
MB-MC F&E; sonst. techn. Tätigkeiten	135	15	26	24	-	-	-	200
N Sonst. wirtschaftl. Dienstl.	360	119	144	140	-	2	-	765
O Öffentliche Verwaltung; Sozialversich.	1 166	53	124	25	-	-	-	1 368
P Erziehung u. Unterricht	545	40	90	37	-	-	-	712
QA Gesundheitswesen	474	54	162	68	-	-	-	758
QB Heime u. Sozialwesen	481	57	105	46	-	-	-	689
R Kunst, Unterhaltung u. Erholung	162	16	35	29	1	-	-	243
S Sonst. Dienstl.	284	38	83	67	-	-	-	472
T Private Haushalte mit Hauspersonal	53	14	37	25	-	-	-	129
U Exterritoriale Org.; Zollbehörden	-	-	-	-	-	-	11	11
<b>Total</b>	<b>10 801</b>	<b>1 456</b>	<b>2 864</b>	<b>1 771</b>	<b>21</b>	<b>6</b>	<b>11</b>	<b>16 930</b>

## Erläuterung zur Tabelle:

Die Angehörigen der Zöllner erhalten auf Wunsch seit dem 14. August 2001 eine Jahresaufenthaltsbewilligung.

## Im Inland tätige ständige Bevölkerung nach Staatsbürgerschaft und Wohngemeinde

Stichtag : '31.12.2015 (1110) Dezember' / BST6020

	Wohngemeinde											Total
	Vaduz	Triesen	Balzers	Triesen- berg	Schaan	Planken	Eschen	Mauren	Gamprin	Ruggell	Schellen- berg	
<b>Liechtenstein</b>	<b>1 362</b>	<b>1 466</b>	<b>1 411</b>	<b>1 032</b>	<b>1 568</b>	<b>131</b>	<b>1 201</b>	<b>1 140</b>	<b>481</b>	<b>666</b>	<b>343</b>	<b>10 801</b>
<b>Schweiz</b>	<b>230</b>	<b>274</b>	<b>178</b>	<b>88</b>	<b>244</b>	<b>13</b>	<b>143</b>	<b>170</b>	<b>59</b>	<b>114</b>	<b>46</b>	<b>1 559</b>
<b>EWR</b>	<b>603</b>	<b>470</b>	<b>312</b>	<b>162</b>	<b>730</b>	<b>36</b>	<b>385</b>	<b>467</b>	<b>136</b>	<b>122</b>	<b>75</b>	<b>3 498</b>
Belgien	2	2	-	4	1	-	-	1	-	-	-	10
Bulgarien	1	-	-	-	-	-	1	-	-	-	-	2
Dänemark	6	2	-	1	1	1	1	-	1	-	-	13
Deutschland	166	82	21	46	112	17	82	96	31	34	30	717
Finnland	-	2	-	-	-	-	-	-	-	2	-	4
Frankreich	10	3	1	2	7	-	2	5	2	-	1	33
Griechenland	6	-	-	-	15	-	1	-	-	-	-	22
Grossbritannien	6	7	2	2	2	-	3	2	2	1	-	27
Irland	3	-	1	-	2	-	1	2	-	-	-	9
Italien	79	108	171	20	100	3	41	77	16	16	7	638
Kroatien	11	10	-	5	19	-	12	10	-	1	-	68
Litauen	-	-	-	-	1	-	-	-	-	-	2	3
Luxemburg	-	1	-	-	1	-	-	-	-	-	-	2
Malta	-	1	-	-	-	-	-	-	-	-	-	1
Niederlande	4	10	3	4	2	-	2	3	-	1	2	31
Norwegen	1	-	-	1	1	-	-	1	-	1	-	5
Österreich	185	122	69	64	195	14	174	205	58	50	31	1 167
Polen	1	3	2	1	1	-	2	2	1	3	-	16
Portugal	68	95	36	5	131	-	30	30	14	2	1	412
Rumänien	2	1	-	-	2	-	-	-	-	-	-	5
Schweden	3	3	-	1	-	-	-	-	-	1	-	8
Slowakei	4	4	2	4	2	-	2	2	-	2	-	22
Slowenien	4	-	-	-	5	-	9	4	3	2	1	28
Spanien	38	13	4	1	123	1	19	19	8	6	-	232
Tschechien	-	-	-	1	-	-	-	4	-	-	-	5
Ungarn	3	1	-	-	7	-	3	4	-	-	-	18
<b>Übriges Europa</b>	<b>143</b>	<b>111</b>	<b>61</b>	<b>23</b>	<b>113</b>	<b>-</b>	<b>185</b>	<b>93</b>	<b>36</b>	<b>20</b>	<b>9</b>	<b>794</b>
Albanien	-	1	-	-	-	-	-	-	-	-	-	1
Belarus	-	-	-	1	-	-	-	-	-	-	-	1
Bosnien-Herzegowina	34	17	9	2	19	-	48	19	5	-	-	153
Kosovo	28	12	15	14	33	-	40	16	10	5	-	173
Mazedonien	12	10	7	-	9	-	7	12	1	-	-	58
Montenegro	-	-	-	-	3	-	-	-	1	-	-	4
Russland	4	-	2	-	1	-	1	-	-	1	-	9
Serbien	21	39	21	3	25	-	8	5	-	4	3	129
Serbien u. Montenegro	-	1	1	-	1	-	-	-	-	-	-	3
Türkei	43	30	5	2	20	-	77	41	18	7	5	248
Ukraine	1	1	1	1	2	-	4	-	1	3	1	15
<b>Afrika</b>	<b>13</b>	<b>5</b>	<b>2</b>	<b>-</b>	<b>8</b>	<b>2</b>	<b>8</b>	<b>4</b>	<b>2</b>	<b>2</b>	<b>2</b>	<b>48</b>
Ägypten	3	-	-	-	2	1	-	-	-	-	-	6
Algerien	-	1	-	-	-	-	-	-	-	-	-	1
Burkina Faso	-	-	-	-	-	-	1	-	-	-	-	1
Eritrea	-	-	-	-	1	-	2	1	1	-	-	5
Kamerun	2	-	-	-	-	-	-	-	-	-	-	2

&gt;&gt;

>>	Wohngemeinde											Total
	Vaduz	Triesen	Balzers	Triesen- berg	Schaan	Planken	Eschen	Mauren	Gamprin	Ruggell	Schellen- berg	
Madagaskar	-	-	-	-	1	-	-	-	-	1	-	2
Marokko	-	1	1	-	1	-	1	1	-	1	-	6
Nigeria	-	-	-	-	-	-	1	-	-	-	-	1
Senegal	-	-	-	-	-	-	1	-	-	-	-	1
Simbabwe	-	-	-	-	1	-	-	-	-	-	-	1
Somalia	5	-	-	-	-	-	1	-	1	-	-	7
Südafrika	1	1	-	-	-	1	-	-	-	-	2	5
Tunesien	2	2	1	-	2	-	1	2	-	-	-	10
<b>Amerika</b>	<b>19</b>	<b>14</b>	<b>9</b>	<b>9</b>	<b>23</b>	-	<b>12</b>	<b>11</b>	<b>5</b>	<b>8</b>	<b>2</b>	<b>112</b>
Argentinien	2	-	-	-	-	-	-	-	-	-	-	2
Brasilien	7	4	2	3	9	-	7	3	2	4	1	42
Chile	1	-	-	-	-	-	-	-	-	1	-	2
Dominikanische Rep.	5	3	5	-	5	-	2	2	2	2	-	26
Ecuador	-	-	-	-	1	-	-	-	-	-	-	1
Guatemala	-	-	1	-	-	-	-	-	-	-	-	1
Jamaika	-	-	-	-	1	-	-	-	-	-	-	1
Kolumbien	1	-	-	-	4	-	1	3	1	-	-	10
Kuba	-	1	-	1	1	-	-	-	-	-	-	3
Mexiko	-	3	-	-	-	-	1	1	-	-	-	5
Panama	1	-	-	-	-	-	-	-	-	-	-	1
Paraguay	-	-	-	1	-	-	-	-	-	-	-	1
Peru	-	2	-	1	1	-	-	2	-	-	-	6
USA	2	1	1	3	1	-	1	-	-	-	1	10
Venezuela	-	-	-	-	-	-	-	-	-	1	-	1
<b>Asien</b>	<b>22</b>	<b>10</b>	<b>29</b>	<b>4</b>	<b>19</b>	-	<b>8</b>	<b>11</b>	<b>4</b>	<b>2</b>	<b>1</b>	<b>110</b>
Armenien	1	-	-	-	-	-	-	-	2	-	-	3
China	6	4	18	1	7	-	3	2	1	1	-	43
Indien	3	-	1	-	2	-	-	3	-	-	-	9
Indonesien	1	-	-	-	2	-	-	-	-	-	-	3
Irak	1	-	-	-	1	-	-	1	-	-	-	3
Japan	4	1	-	-	-	-	1	-	-	-	-	6
Jordanien	-	1	-	-	-	-	-	-	-	-	-	1
Kambodscha	-	1	-	-	-	-	-	-	-	-	-	1
Korea (Republik)	-	-	-	-	-	-	-	-	1	-	-	1
Malediven	-	-	1	-	1	-	-	-	-	-	-	2
Nepal	1	-	2	-	-	-	-	-	-	-	-	3
Philippinen	1	-	1	-	1	-	2	2	-	-	-	7
Sri Lanka	-	1	-	1	-	-	-	-	-	-	-	2
Thailand	4	2	5	2	5	-	2	3	-	1	1	25
Usbekistan	-	-	1	-	-	-	-	-	-	-	-	1
<b>Ozeanien</b>	<b>1</b>	-	-	-	<b>2</b>	-	<b>1</b>	-	-	<b>1</b>	-	<b>5</b>
Australien	1	-	-	-	1	-	1	-	-	1	-	4
Neuseeland	-	-	-	-	1	-	-	-	-	-	-	1
<b>Staatenlos</b>	-	-	-	-	<b>3</b>	-	-	-	-	-	-	<b>3</b>
<b>Total</b>	<b>2 393</b>	<b>2 350</b>	<b>2 002</b>	<b>1 318</b>	<b>2 710</b>	<b>182</b>	<b>1 943</b>	<b>1 896</b>	<b>723</b>	<b>935</b>	<b>478</b>	<b>16 930</b>

## Im Ausland tätige ständige Bevölkerung nach Erwerbsbranche und Wohngemeinde

Stichtag : '31.12.2015 (1110) Dezember' / BST6010 2

	Wohngemeinde											Total
	Vaduz	Triesen	Balzers	Triesen- berg	Schaan	Planken	Eschen	Mauren	Gamprin	Ruggell	Schellen- berg	
<b>Sektor 1</b>	-	2	1	1	2	1	-	1	2	1	1	12
A Land- u. Forstw., Fischerei	-	2	1	1	2	1	-	1	2	1	1	12
<b>Sektor 2</b>	71	95	91	22	88	10	85	68	46	47	25	648
CA H.v. Nahrung, Getränken, Tabakerzgn.	4	3	2	1	2	1	2	3	1	2	1	22
CB H.v. Textilien, Bekleidung, Schuhen	1	4	-	1	5	-	2	-	1	-	1	15
CC H.v. Holzwaren, Papier, Druckerzgn.	6	8	10	2	10	1	9	3	4	2	3	58
CD-CF H.v. chem. u. pharmazeut. Erzgn.	2	4	6	1	6	-	3	4	1	1	-	28
CG H.v. Gummi-, Kunststoff-, Glas-, Keramikwa.	6	5	4	1	3	-	7	7	-	1	5	39
CH Metallerzeugung u. -bearb., Metallergzgn.	10	13	13	2	8	2	12	12	8	7	1	88
CI H.v. EDV-Geräten, elektron. u. opt. Erzgn.	9	7	13	3	5	-	5	4	5	7	-	58
CJ H.v. elektrischen Ausrüstungen	1	3	3	-	2	-	-	1	-	1	-	11
CK Maschinenbau	17	20	15	7	20	5	18	13	12	12	6	145
CL Fahrzeugbau	3	7	4	-	7	-	6	6	3	3	1	40
CM Sonst. Warenh.; Rep. u. Install. Maschinen	3	6	5	2	3	-	6	3	3	4	-	35
D-E Energie- u. Wasserversorg.; Abfallentsorg.	-	2	4	-	2	-	2	2	-	2	1	15
F Baugewerbe	9	13	12	2	15	1	13	10	8	5	6	94
<b>Sektor 3</b>	180	190	211	70	208	15	138	146	65	103	30	1 356
G Handel, Instandhalt. u. Rep. v. Fahrzeugen	47	53	57	14	54	1	32	41	22	30	8	359
H Verkehr u. Lagerei	3	15	17	4	9	1	11	6	6	6	1	79
I Gastgewerbe	12	12	5	3	14	1	7	5	2	2	2	65
JA Verlagswesen, audiovis. Medien u. Rundfunk	1	1	-	-	1	-	1	-	1	-	-	5
JB Telekommunikation	1	1	-	-	2	-	-	1	3	-	-	8
JC Informatik- u. Informations-Dienstl.	10	9	7	5	8	-	4	5	1	3	2	54
K Finanz- u. Versicherungsdienstl.	13	15	13	4	13	2	8	10	4	8	2	92
L Grundstücks- u. Wohnungswesen	2	2	1	1	1	-	1	2	-	1	1	12
MAA Rechts- u. Steuerberat., Wirtschaftsprüfung	3	6	2	3	3	-	2	4	1	-	-	24
MAB Verw. v. Unternehmen, Unternehmensberat.	11	6	7	1	9	-	2	3	2	1	1	43
MAC Architektur- u. Ing.büros; Werkstoffanalysen	7	3	9	4	12	-	1	9	3	5	1	54
MB-MC F&E; sonst. techn. Tätigkeiten	2	1	3	1	4	-	1	-	-	4	1	17
N Sonst. wirtschaftl. Dienstl.	3	5	4	2	9	-	11	11	1	2	3	51
O Öffentliche Verwaltung; Sozialversich.	6	8	6	2	5	1	4	6	3	5	2	48
P Erziehung u. Unterricht	12	20	21	6	23	1	18	9	4	5	1	120
QA Gesundheitswesen	29	17	32	8	22	7	18	14	6	16	2	171
QB Heime u. Sozialwesen	10	7	16	4	6	-	10	8	3	9	2	75
R Kunst, Unterhaltung u. Erholung	3	1	1	1	5	-	1	3	-	1	-	16
S Sonst. Dienstl.	3	7	9	6	4	1	3	6	3	4	-	46
T Private Haushalte mit Hauspersonal	-	-	-	-	-	-	-	-	-	-	1	1
U Exterritoriale Org.; Zollbehörden	2	1	1	1	4	-	3	3	-	1	-	16
<b>Total</b>	251	287	303	93	298	26	223	215	113	151	56	2016

## Im Ausland tätige ständige Bevölkerung nach Erwerbsbranche, Heimat und Geschlecht

Stichtag : '31.12.2015 (1110) Dezember' / BST6030

	Heimat						Total
	Liechtensteiner			Ausländer			
	Männer	Frauen	Total	Männer	Frauen	Total	
<b>Sektor 1</b>	<b>7</b>	<b>2</b>	<b>9</b>	<b>2</b>	<b>1</b>	<b>3</b>	<b>12</b>
A Land- u. Forstw., Fischerei	7	2	9	2	1	3	12
<b>Sektor 2</b>	<b>291</b>	<b>77</b>	<b>368</b>	<b>232</b>	<b>48</b>	<b>280</b>	<b>648</b>
CA H.v. Nahrung, Getränken, Tabakerzgn.	10	3	13	7	2	9	22
CB H.v. Textilien, Bekleidung, Schuhen	2	5	7	5	3	8	15
CC H.v. Holzwaren, Papier, Druckerzgn.	24	7	31	22	5	27	58
CD-CF H.v. chem. u. pharmazeut. Erzgn.	11	5	16	8	4	12	28
CG H.v. Gummi-, Kunststoff-, Glas-, Keramikwa.	14	8	22	14	3	17	39
CH Metallerzeugung u. -bearb., Metallerzgn.	47	5	52	30	6	36	88
CI H.v. EDV-Geräten, elektron. u. opt. Erzgn.	31	7	38	17	3	20	58
CJ H.v. elektrischen Ausrüstungen	4	-	4	6	1	7	11
CK Maschinenbau	67	16	83	51	11	62	145
CL Fahrzeugbau	17	7	24	12	4	16	40
CM Sonst. Warenh.; Rep. u. Install. Maschinen	15	7	22	12	1	13	35
D-E Energie- u. Wasserversorg.; Abfallentsorg.	8	1	9	4	2	6	15
F Baugewerbe	41	6	47	44	3	47	94
<b>Sektor 3</b>	<b>377</b>	<b>373</b>	<b>750</b>	<b>293</b>	<b>313</b>	<b>606</b>	<b>1 356</b>
G Handel, Instandhalt. u. Rep. v. Fahrzeugen	90	89	179	88	92	180	359
H Verkehr u. Lagerei	30	11	41	32	6	38	79
I Gastgewerbe	12	24	36	13	16	29	65
JA Verlagswesen, audiovis. Medien u. Rundfunk	1	3	4	1	-	1	5
JB Telekommunikation	2	2	4	3	1	4	8
JC Informatik- u. Informations-Dienstl.	34	3	37	15	2	17	54
K Finanz- u. Versicherungsdienstl.	37	18	55	21	16	37	92
L Grundstücks- u. Wohnungswesen	3	2	5	4	3	7	12
MAA Rechts- u. Steuerberat., Wirtschaftsprüfung	6	11	17	3	4	7	24
MAB Verw. v. Unternehmen, Unternehmensberat.	16	6	22	14	7	21	43
MAC Architektur- u. Ing.büros; Werkstoffanalysen	24	4	28	22	4	26	54
MB-MC F&E; sonst. techn. Tätigkeiten	9	6	15	2	-	2	17
N Sonst. wirtschaftl. Dienstl.	19	12	31	10	10	20	51
O Öffentliche Verwaltung; Sozialversich.	8	12	20	11	17	28	48
P Erziehung u. Unterricht	29	35	64	23	33	56	120
QA Gesundheitswesen	23	77	100	14	57	71	171
QB Heime u. Sozialwesen	14	31	45	8	22	30	75
R Kunst, Unterhaltung u. Erholung	9	2	11	4	1	5	16
S Sonst. Dienstl.	5	16	21	5	20	25	46
T Private Haushalte mit Hauspersonal	-	-	-	-	1	1	1
U Exterritoriale Org.; Zollbehörden	6	9	15	-	1	1	16
<b>Total</b>	<b>675</b>	<b>452</b>	<b>1 127</b>	<b>527</b>	<b>362</b>	<b>889</b>	<b>2016</b>

## Im Ausland tätige ständige Bevölkerung nach Erwerbsbranche und Kategorie

Stichtag : '31.12.2015 (1110) Dezember' / BST6070 2

	Kategorie				Total
	Liechtensteiner	Nieder- gelassene	Dauer- aufenthalter	Jahres- aufenthalter	
<b>Sektor 1</b>	<b>9</b>	<b>1</b>	<b>1</b>	<b>1</b>	<b>12</b>
A Land- u. Forstw., Fischerei	9	1	1	1	12
<b>Sektor 2</b>	<b>368</b>	<b>59</b>	<b>138</b>	<b>83</b>	<b>648</b>
CA H.v. Nahrung, Getränken, Tabakerzgn.	13	3	6	-	22
CB H.v. Textilien, Bekleidung, Schuhen	7	-	6	2	15
CC H.v. Holzwaren, Papier, Druckerzgn.	31	6	14	7	58
CD-CF H.v. chem. u. pharmazeut. Erzgn.	16	5	7	-	28
CG H.v. Gummi-, Kunststoff-, Glas-, Keramikwa.	22	3	10	4	39
CH Metallerzeugung u. -bearb., Metallerzgn.	52	9	20	7	88
CI H.v. EDV-Geräten, elektron. u. opt. Erzgn.	38	7	7	6	58
CJ H.v. elektrischen Ausrüstungen	4	2	3	2	11
CK Maschinenbau	83	10	26	26	145
CL Fahrzeugbau	24	4	8	4	40
CM Sonst. Warenh.; Rep. u. Install. Maschinen	22	3	9	1	35
D-E Energie- u. Wasserversorg.; Abfallentsorg.	9	1	3	2	15
F Baugewerbe	47	6	19	22	94
<b>Sektor 3</b>	<b>750</b>	<b>129</b>	<b>287</b>	<b>190</b>	<b>1 356</b>
G Handel, Instandhalt. u. Rep. v. Fahrzeugen	179	49	76	55	359
H Verkehr u. Lagerei	41	6	18	14	79
I Gastgewerbe	36	9	16	4	65
JA Verlagswesen, audiovis. Medien u. Rundfunk	4	-	1	-	5
JB Telekommunikation	4	-	2	2	8
JC Informatik- u. Informations-Dienstl.	37	4	10	3	54
K Finanz- u. Versicherungsdienstl.	55	8	21	8	92
L Grundstücks- u. Wohnungswesen	5	2	2	3	12
MAA Rechts- u. Steuerberat., Wirtschaftsprüfung	17	1	2	4	24
MAB Verw. v. Unternehmen, Unternehmensberat.	22	6	10	5	43
MAC Architektur- u. Ing.büros; Werkstoffanalysen	28	8	11	7	54
MB-MC F&E; sonst. techn. Tätigkeiten	15	-	2	-	17
N Sonst. wirtschaftl. Dienstl.	31	3	11	6	51
O Öffentliche Verwaltung; Sozialversich.	20	1	11	16	48
P Erziehung u. Unterricht	64	5	38	13	120
QA Gesundheitswesen	100	10	30	31	171
QB Heime u. Sozialwesen	45	7	13	10	75
R Kunst, Unterhaltung u. Erholung	11	2	2	1	16
S Sonst. Dienstl.	21	7	10	8	46
T Private Haushalte mit Hauspersonal	-	1	-	-	1
U Exterritoriale Org.; Zollbehörden	15	-	1	-	16
<b>Total</b>	<b>1 127</b>	<b>189</b>	<b>426</b>	<b>274</b>	<b>2 016</b>



## Im Ausland tätige ständige Bevölkerung nach Staatsbürgerschaft und Wohngemeinde

Stichtag : '31.12.2015 (1110) Dezember' / BST6020 2

	Wohngemeinde											Total
	Vaduz	Triesen	Balzers	Triesen- berg	Schaan	Planken	Eschen	Mauren	Gamprin	Ruggell	Schellen- berg	
<b>Liechtenstein</b>	133	169	181	61	164	12	121	98	66	89	33	1 127
<b>Schweiz</b>	44	63	77	21	61	6	36	46	22	35	12	423
<b>EWR</b>	62	44	39	10	64	7	51	61	22	24	11	395
Dänemark	-	-	-	-	1	-	-	1	-	-	-	2
Deutschland	20	12	7	8	18	3	13	12	6	6	3	108
Estland	-	-	-	-	1	-	-	-	-	-	-	1
Finnland	1	-	-	-	-	-	-	-	-	-	-	1
Frankreich	-	3	-	1	2	-	-	3	-	-	-	9
Griechenland	-	-	-	-	2	-	-	-	-	-	-	2
Grossbritannien	-	-	-	-	-	-	-	-	-	1	-	1
Italien	10	10	19	-	8	-	5	9	3	-	1	65
Kroatien	-	-	-	-	2	-	1	2	-	-	-	5
Malta	-	-	-	-	-	-	-	-	1	-	-	1
Niederlande	2	2	-	-	2	-	-	-	1	-	-	7
Norwegen	-	-	1	-	-	-	-	-	-	-	-	1
Österreich	15	10	7	1	19	4	31	31	7	13	7	145
Polen	-	-	-	-	-	-	-	-	1	-	-	1
Portugal	8	4	4	-	3	-	1	1	1	2	-	24
Rumänien	-	1	-	-	-	-	-	-	-	-	-	1
Schweden	3	-	-	-	-	-	-	-	-	-	-	3
Slowakei	-	-	1	-	-	-	-	-	-	-	-	1
Spanien	3	1	-	-	6	-	-	2	2	1	-	15
Tschechien	-	1	-	-	-	-	-	-	-	1	-	2
<b>Übriges Europa</b>	9	7	6	-	5	-	13	10	3	1	-	54
Bosnien-Herzegowina	2	1	2	-	2	-	3	2	1	-	-	13
Kosovo	5	-	-	-	-	-	1	-	2	-	-	8
Mazedonien	-	-	2	-	-	-	-	3	-	-	-	5
Russland	-	-	-	-	2	-	2	-	-	-	-	4
Serbien	2	2	2	-	-	-	-	1	-	-	-	7
Türkei	-	4	-	-	1	-	7	3	-	1	-	16
Ukraine	-	-	-	-	-	-	-	1	-	-	-	1
<b>Afrika</b>	-	2	-	-	-	1	-	-	-	-	-	3
Südafrika	-	1	-	-	-	1	-	-	-	-	-	2
Tunesien	-	1	-	-	-	-	-	-	-	-	-	1
<b>Amerika</b>	2	-	-	-	1	-	2	-	-	2	-	7
Brasilien	1	-	-	-	-	-	-	-	-	1	-	2
Dominikanische Rep.	-	-	-	-	1	-	-	-	-	-	-	1
Ecuador	1	-	-	-	-	-	-	-	-	-	-	1
USA	-	-	-	-	-	-	2	-	-	1	-	3
<b>Asien</b>	1	2	-	1	3	-	-	-	-	-	-	7
Armenien	1	-	-	-	-	-	-	-	-	-	-	1
China	-	-	-	-	1	-	-	-	-	-	-	1
Philippinen	-	-	-	-	1	-	-	-	-	-	-	1
Thailand	-	2	-	1	1	-	-	-	-	-	-	4
<b>Total</b>	251	287	303	93	298	26	223	215	113	151	56	2016



## 3.2 Liechtensteiner

## Liechtensteiner nach Erwerbsbranche und Wohngemeinde - Übersicht

Stichtag : '31.12.2015 (1110) Dezember' / BST6005 2

	Wohngemeinde											Total
	Vaduz	Triesen	Balzers	Triesen- berg	Schaan	Planken	Eschen	Mauren	Gamprin	Ruggell	Schellen- berg	
<b>Erwerbstätig</b>	<b>1 495</b>	<b>1 635</b>	<b>1 592</b>	<b>1 093</b>	<b>1 732</b>	<b>143</b>	<b>1 322</b>	<b>1 238</b>	<b>547</b>	<b>755</b>	<b>376</b>	<b>11 928</b>
Sektor 1	16	17	33	30	22	3	24	15	15	13	9	197
A Land- u. Forstw., Fischerei	16	17	33	30	22	3	24	15	15	13	9	197
Sektor 2	288	418	428	294	386	36	359	354	165	195	126	3 049
B Bergbau, Gew. v. Steinen u. Erden	2	3	4	3	1	-	-	2	-	3	-	18
CA H.v. Nahrung, Getränken, Tabakerzgn.	21	22	22	14	17	-	17	18	8	8	9	156
CB H.v. Textilien, Bekleidung, Schuhen	6	6	1	3	3	-	3	5	1	1	1	30
CC H.v. Holzwaren, Papier, Druckerzgn.	30	25	33	25	32	2	22	16	9	10	5	209
CD-CF H.v. chem. u. pharmazeut. Erzgn.	1	4	3	1	3	-	3	7	1	1	-	24
CG H.v. Gummi-, Kunststoff-, Glas-, Keramikwa.	15	41	14	10	9	1	12	10	2	4	6	124
CH Metallerzeugung u. -bearb., Metallerzgn.	37	52	75	35	37	1	27	38	24	30	16	372
CI H.v. EDV-Geräten, elektron. u. opt. Erzgn.	12	20	26	8	13	2	11	14	8	6	-	120
CJ H.v. elektrischen Ausrüstungen	7	8	11	4	13	1	10	12	3	4	1	74
CK Maschinenbau	31	51	61	37	62	10	49	70	25	28	28	452
CL Fahrzeugbau	17	18	8	7	20	4	57	48	14	15	14	222
CM Sonst. Waren.; Rep. u. Install. Maschinen	28	30	26	21	44	5	27	24	14	12	8	239
D-E Energie- u. Wasserversorg.; Abfallentsorg.	10	18	14	11	25	3	25	18	10	21	8	163
F Baugewerbe	71	120	130	115	107	7	96	72	46	52	30	846
Sektor 3	1 191	1 200	1 131	769	1 324	104	939	869	367	547	241	8 682
G Handel, Instandhalt. u. Rep. v. Fahrzeugen	147	171	140	70	146	8	118	120	52	55	13	1 040
H Verkehr u. Lagerei	37	42	27	46	37	5	47	30	18	29	11	329
I Gastgewerbe	28	37	20	43	42	6	25	14	9	18	15	257
JA Verlagswesen, audiovis. Medien u. Rundfunk	11	21	7	9	19	1	10	9	2	5	4	98
JB Telekommunikation	-	4	10	3	8	-	3	4	6	3	1	42
JC Informatik- u. Informations-Dienstl.	27	32	25	17	34	3	13	15	5	11	4	186
K Finanz- u. Versicherungsdienstl.	165	152	169	116	138	8	95	111	53	61	32	1 100
L Grundstücks- u. Wohnungswesen	12	8	12	3	11	-	8	3	3	3	1	64
MAA Rechts- u. Steuerberat., Wirtschaftsprüfung	206	139	112	98	153	8	108	102	41	77	17	1 061
MAB Verw. v. Unternehmen, Unternehmensberat.	26	17	17	9	27	5	14	10	6	16	3	150
MAC Architektur- u. Ing.büros; Werkstoffanalysen	52	50	59	33	58	9	30	41	9	23	9	373
MB-MC F&E; sonst. techn. Tätigkeiten	24	25	13	10	33	3	18	8	5	6	5	150
N Sonst. wirtschaftl. Dienstl.	62	53	42	27	55	2	53	58	17	17	5	391
O Öffentliche Verwaltung; Sozialversich.	136	157	160	127	190	13	127	110	45	79	42	1 186
P Erziehung u. Unterricht	56	70	89	34	99	6	81	72	30	43	29	609
QA Gesundheitswesen	76	66	84	35	90	10	70	58	24	41	20	574
QB Heime u. Sozialwesen	61	84	78	30	84	5	66	57	15	30	16	526
R Kunst, Unterhaltung u. Erholung	27	21	16	17	40	5	17	12	6	10	2	173
S Sonst. Dienstl.	25	47	41	38	49	7	28	27	19	15	9	305
T Private Haushalte mit Hauspersonal	11	3	9	3	7	-	5	6	2	4	3	53
U Exterritoriale Org.; Zollbehörden	2	1	1	1	4	-	3	2	-	1	-	15
Arbeitslos	48	61	52	19	64	6	50	48	21	14	9	392
Hausfrau / Hausmann	165	166	222	120	187	22	154	164	81	83	42	1 406
Kind, Schüler, Student	651	795	888	430	886	104	745	685	320	459	252	6 215
Rentner	764	610	614	404	856	61	571	464	168	267	127	4 906
<b>Total</b>	<b>3 123</b>	<b>3 267</b>	<b>3 368</b>	<b>2 066</b>	<b>3 725</b>	<b>336</b>	<b>2 842</b>	<b>2 599</b>	<b>1 137</b>	<b>1 578</b>	<b>806</b>	<b>24 847</b>

## Im Inland tätige Liechtensteiner nach Erwerbsbranche und Wohngemeinde

Stichtag : '31.12.2015 (1110) Dezember' / BST6010 3

	Wohngemeinde											Total
	Vaduz	Triesen	Balzers	Triesen- berg	Schaan	Planken	Eschen	Mauren	Gamprin	Ruggell	Schellen- berg	
<b>Sektor 1</b>	<b>16</b>	<b>15</b>	<b>32</b>	<b>29</b>	<b>21</b>	<b>3</b>	<b>24</b>	<b>15</b>	<b>13</b>	<b>12</b>	<b>8</b>	<b>188</b>
A Land- u. Forstw., Fischerei	16	15	32	29	21	3	24	15	13	12	8	188
<b>Sektor 2</b>	<b>255</b>	<b>359</b>	<b>375</b>	<b>278</b>	<b>339</b>	<b>31</b>	<b>316</b>	<b>319</b>	<b>136</b>	<b>166</b>	<b>107</b>	<b>2 681</b>
B Bergbau, Gew. v. Steinen u. Erden	2	3	4	3	1	-	-	2	-	3	-	18
CA H.v. Nahrung, Getränken, Tabakerzgn.	18	21	20	13	16	-	17	16	7	7	8	143
CB H.v. Textilien, Bekleidung, Schuhen	6	4	1	2	1	-	2	5	1	1	-	23
CC H.v. Holzwaren, Papier, Druckerzgn.	29	21	28	24	26	1	16	15	7	9	2	178
CD-CF H.v. chem. u. pharmazeut. Erzgn.	-	-	-	-	1	-	2	5	-	-	-	8
CG H.v. Gummi-, Kunststoff-, Glas-, Keramikwa.	13	38	12	9	7	1	7	9	2	3	1	102
CH Metallerzeugung u. -bearb., Metallerzgn.	31	43	67	34	32	1	22	30	19	25	16	320
CI H.v. EDV-Geräten, elektron. u. opt. Erzgn.	8	15	17	6	9	2	9	11	3	2	-	82
CJ H.v. elektrischen Ausrüstungen	7	7	9	4	13	1	10	11	3	4	1	70
CK Maschinenbau	24	37	53	33	51	7	42	62	17	19	24	369
CL Fahrzeugbau	16	15	4	7	16	4	55	44	11	13	13	198
CM Sonst. Warenh.; Rep. u. Install. Maschinen	27	27	23	19	41	5	22	22	13	10	8	217
D-E Energie- u. Wasserversorg.; Abfallentsorg.	10	16	13	11	23	3	23	18	10	20	7	154
F Baugewerbe	64	112	124	113	102	6	89	69	43	50	27	799
<b>Sektor 3</b>	<b>1 091</b>	<b>1 092</b>	<b>1 004</b>	<b>725</b>	<b>1 208</b>	<b>97</b>	<b>861</b>	<b>806</b>	<b>332</b>	<b>488</b>	<b>228</b>	<b>7 932</b>
G Handel, Instandhalt. u. Rep. v. Fahrzeugen	121	143	110	63	118	8	106	101	40	42	9	861
H Verkehr u. Lagerei	35	35	18	42	33	4	43	28	15	25	10	288
I Gastgewerbe	25	30	19	42	32	5	19	11	8	17	13	221
JA Verlagswesen, audiovis. Medien u. Rundfunk	10	20	7	9	18	1	9	9	2	5	4	94
JB Telekommunikation	-	3	10	3	7	-	3	4	4	3	1	38
JC Informatik- u. Informations-Dienstl.	18	25	20	13	29	3	11	13	5	8	4	149
K Finanz- u. Versicherungsdienstl.	157	143	159	113	130	7	91	108	51	56	30	1 045
L Grundstücks- u. Wohnungswesen	12	7	11	3	10	-	7	3	3	2	1	59
MAA Rechts- u. Steuerberat., Wirtschaftsprüfung	203	136	111	96	151	8	106	99	40	77	17	1 044
MAB Verw. v. Unternehmen, Unternehmensberat.	20	14	13	9	21	5	13	10	5	15	3	128
MAC Architektur- u. Ing.büros; Werkstoffanalysen	49	47	54	30	53	9	29	37	8	20	9	345
MB-MC F&E; sonst. techn. Tätigkeiten	22	24	11	9	29	3	17	8	5	3	4	135
N Sonst. wirtschaftl. Dienstl.	59	49	40	26	50	2	44	53	16	16	5	360
O Öffentliche Verwaltung; Sozialversich.	133	153	154	126	188	13	126	110	43	78	42	1 166
P Erziehung u. Unterricht	49	61	76	32	89	6	68	66	29	40	29	545
QA Gesundheitswesen	62	54	63	30	79	6	62	51	19	30	18	474
QB Heime u. Sozialwesen	54	80	68	28	81	5	59	53	13	25	15	481
R Kunst, Unterhaltung u. Erholung	26	21	15	16	36	5	16	10	6	9	2	162
S Sonst. Dienstl.	25	44	36	32	47	7	27	26	18	13	9	284
T Private Haushalte mit Hauspersonal	11	3	9	3	7	-	5	6	2	4	3	53
<b>Total</b>	<b>1 362</b>	<b>1 466</b>	<b>1 411</b>	<b>1 032</b>	<b>1 568</b>	<b>131</b>	<b>1 201</b>	<b>1 140</b>	<b>481</b>	<b>666</b>	<b>343</b>	<b>10 801</b>

## Im Ausland tätige Liechtensteiner nach Erwerbsbranche und Wohngemeinde

Stichtag : '31.12.2015 (1110) Dezember' / BST6010 4

	Wohngemeinde											Total
	Vaduz	Triesen	Balzers	Triesenberg	Schaan	Planken	Eschen	Mauren	Gamprin	Ruggell	Schellenberg	
<b>Sektor 1</b>	-	2	1	1	1	-	-	-	2	1	1	9
A Land- u. Forstw., Fischerei	-	2	1	1	1	-	-	-	2	1	1	9
<b>Sektor 2</b>	33	59	53	16	47	5	43	35	29	29	19	368
CA H.v. Nahrung, Getränken, Tabakerzgn.	3	1	2	1	1	-	-	2	1	1	1	13
CB H.v. Textilien, Bekleidung, Schuhen	-	2	-	1	2	-	1	-	-	-	1	7
CC H.v. Holzwaren, Papier, Druckerzgn.	1	4	5	1	6	1	6	1	2	1	3	31
CD-CF H.v. chem. u. pharmazeut. Erzgn.	1	4	3	1	2	-	1	2	1	1	-	16
CG H.v. Gummi-, Kunststoff-, Glas-, Keramikwa.	2	3	2	1	2	-	5	1	-	1	5	22
CH Metallerzeugung u. -bearb., Metallergzn.	6	9	8	1	5	-	5	8	5	5	-	52
CI H.v. EDV-Geräten, elektron. u. opt. Erzgn.	4	5	9	2	4	-	2	3	5	4	-	38
CJ H.v. elektrischen Ausrüstungen	-	1	2	-	-	-	-	1	-	-	-	4
CK Maschinenbau	7	14	8	4	11	3	7	8	8	9	4	83
CL Fahrzeugbau	1	3	4	-	4	-	2	4	3	2	1	24
CM Sonst. Warenh.; Rep. u. Install. Maschinen	1	3	3	2	3	-	5	2	1	2	-	22
D-E Energie- u. Wasserversorg.; Abfallentsorg.	-	2	1	-	2	-	2	-	-	1	1	9
F Baugewerbe	7	8	6	2	5	1	7	3	3	2	3	47
<b>Sektor 3</b>	100	108	127	44	116	7	78	63	35	59	13	750
G Handel, Instandhalt. u. Rep. v. Fahrzeugen	26	28	30	7	28	-	12	19	12	13	4	179
H Verkehr u. Lagerei	2	7	9	4	4	1	4	2	3	4	1	41
I Gastgewerbe	3	7	1	1	10	1	6	3	1	1	2	36
JA Verlagswesen, audiovis. Medien u. Rundfunk	1	1	-	-	1	-	1	-	-	-	-	4
JB Telekommunikation	-	1	-	-	1	-	-	-	2	-	-	4
JC Informatik- u. Informations-Dienstl.	9	7	5	4	5	-	2	2	-	3	-	37
K Finanz- u. Versicherungsdienstl.	8	9	10	3	8	1	4	3	2	5	2	55
L Grundstücks- u. Wohnungswesen	-	1	1	-	1	-	1	-	-	1	-	5
MAA Rechts- u. Steuerberat., Wirtschaftsprüfung	3	3	1	2	2	-	2	3	1	-	-	17
MAB Verw. v. Unternehmen, Unternehmensberat.	6	3	4	-	6	-	1	-	1	1	-	22
MAC Architektur- u. Ing.büros; Werkstoffanalysen	3	3	5	3	5	-	1	4	1	3	-	28
MB-MC F&E; sonst. techn. Tätigkeiten	2	1	2	1	4	-	1	-	-	3	1	15
N Sonst. wirtschaftl. Dienstl.	3	4	2	1	5	-	9	5	1	1	-	31
O Öffentliche Verwaltung; Sozialversich.	3	4	6	1	2	-	1	-	2	1	-	20
P Erziehung u. Unterricht	7	9	13	2	10	-	13	6	1	3	-	64
QA Gesundheitswesen	14	12	21	5	11	4	8	7	5	11	2	100
QB Heime u. Sozialwesen	7	4	10	2	3	-	7	4	2	5	1	45
R Kunst, Unterhaltung u. Erholung	1	-	1	1	4	-	1	2	-	1	-	11
S Sonst. Dienstl.	-	3	5	6	2	-	1	1	1	2	-	21
U Exterritoriale Org.; Zollbehörden	2	1	1	1	4	-	3	2	-	1	-	15
<b>Total</b>	133	169	181	61	164	12	121	98	66	89	33	1 127

### 3.3 Niedergelassene

## Erwerbstätige Niedergelassene nach Staatsbürgerschaft und Wohngemeinde

Stichtag : '31.12.2015 (1110) Dezember' / BST6040

	Wohngemeinde											Total
	Vaduz	Triesen	Balzers	Triesen- berg	Schaan	Planken	Eschen	Mauren	Gamprin	Ruggell	Schellen- berg	
<b>Schweiz</b>	159	159	98	38	149	6	84	120	33	56	23	925
<b>EWR</b>	10	6	1	2	5	-	5	4	1	3	-	37
Deutschland	3	1	-	-	-	-	-	-	-	-	-	4
Italien	1	-	-	-	-	-	-	1	-	-	-	2
Kroatien	3	5	-	2	3	-	3	2	-	1	-	19
Österreich	3	-	1	-	-	-	2	1	-	1	-	8
Portugal	-	-	-	-	1	-	-	-	-	-	-	1
Slowenien	-	-	-	-	1	-	-	-	1	-	-	2
Andere	-	-	-	-	-	-	-	-	-	1	-	1
<b>Übriges Europa</b>	114	86	51	12	90	-	147	71	30	10	8	619
Bosnien-Herzegowina	31	16	10	-	20	-	41	17	6	-	-	141
Kosovo	19	3	9	8	19	-	30	10	8	2	-	108
Mazedonien	10	4	8	-	6	-	7	10	1	-	-	46
Serbien	17	37	19	2	25	-	3	4	-	3	3	113
Türkei	35	25	4	2	16	-	66	30	15	5	4	202
Andere	2	1	1	-	4	-	-	-	-	-	1	9
<b>Afrika</b>	4	5	-	-	2	-	1	1	-	-	-	13
<b>Amerika</b>	7	4	1	1	3	-	-	-	-	1	-	17
USA	1	-	-	1	-	-	-	-	-	1	-	3
Brasilien	2	1	-	-	-	-	-	-	-	-	-	3
Andere	4	3	1	-	3	-	-	-	-	-	-	11
<b>Asien</b>	9	1	9	-	8	-	1	3	2	-	-	33
China	3	1	9	-	5	-	1	1	-	-	-	20
Thailand	2	-	-	-	3	-	-	-	-	-	-	5
Andere	4	-	-	-	-	-	-	2	2	-	-	8
<b>Staatenlos</b>	-	-	-	-	1	-	-	-	-	-	-	1
<b>Total</b>	303	261	160	53	258	6	238	199	66	70	31	1 645



## Erwerbstätige Niedergelassene nach Erwerbsbranche und Geschlecht

Stichtag : '31.12.2015 (1110) Dezember' / BST6060

	Geschlecht		Total
	Männer	Frauen	
<b>Erwerbstätig</b>	<b>889</b>	<b>756</b>	<b>1 645</b>
Sektor 1	8	1	9
A Land- u. Forstw., Fischerei	8	1	9
Sektor 2	424	150	574
B Bergbau, Gew. v. Steinen u. Erden	4	-	4
CA H.v. Nahrung, Getränken, Tabakerzgn.	70	32	102
CB H.v. Textilien, Bekleidung, Schuhen	-	3	3
CC H.v. Holzwaren, Papier, Druckerzgn.	18	4	22
CD-CF H.v. chem. u. pharmazeut. Erzgn.	5	1	6
CG H.v. Gummi-, Kunststoff-, Glas-, Keramikwa.	24	33	57
CH Metallerzeugung u. -bearb., Metallerzgn.	66	11	77
CI H.v. EDV-Geräten, elektron. u. opt. Erzgn.	15	7	22
CJ H.v. elektrischen Ausrüstungen	13	9	22
CK Maschinenbau	39	17	56
CL Fahrzeugbau	34	10	44
CM Sonst. Warenh.; Rep. u. Install. Maschinen	15	14	29
D-E Energie- u. Wasserversorg.; Abfallentsorg.	11	2	13
F Baugewerbe	110	7	117
Sektor 3	457	605	1 062
G Handel, Instandhalt. u. Rep. v. Fahrzeugen	86	93	179
H Verkehr u. Lagerei	46	18	64
I Gastgewerbe	23	37	60
JA Verlagswesen, audiovis. Medien u. Rundfunk	1	2	3
JB Telekommunikation	3	1	4
JC Informatik- u. Informations-Dienstl.	12	4	16
K Finanz- u. Versicherungsdienstl.	47	54	101
L Grundstücks- u. Wohnungswesen	7	5	12
MAA Rechts- u. Steuerberat., Wirtschaftsprüfung	43	61	104
MAB Verw. v. Unternehmen, Unternehmensberat.	27	12	39
MAC Architektur- u. Ing.büros; Werkstoffanalysen	24	14	38
MB-MC F&E; sonst. techn. Tätigkeiten	7	8	15
N Sonst. wirtschaftl. Dienstl.	47	75	122
O Öffentliche Verwaltung; Sozialversich.	26	28	54
P Erziehung u. Unterricht	14	31	45
QA Gesundheitswesen	8	56	64
QB Heime u. Sozialwesen	15	49	64
R Kunst, Unterhaltung u. Erholung	9	9	18
S Sonst. Dienstl.	11	34	45
T Private Haushalte mit Hauspersonal	1	14	15
<b>Arbeitslos</b>	<b>53</b>	<b>39</b>	<b>92</b>
<b>Hausfrau / Hausmann</b>	<b>38</b>	<b>182</b>	<b>220</b>
<b>Kind, Schüler, Student</b>	<b>165</b>	<b>198</b>	<b>363</b>
<b>Rentner</b>	<b>380</b>	<b>439</b>	<b>819</b>
<b>Total</b>	<b>1 525</b>	<b>1 614</b>	<b>3 139</b>



### 3.4 Daueraufenthalter

## Erwerbstätige Daueraufenthalter nach Staatsbürgerschaft und Wohngemeinde

Stichtag : „31.12.2015 (1110) Dezember“ / BST6040 1

	Wohngemeinde											Total
	Vaduz	Triesen	Balzers	Triesen- berg	Schaan	Planken	Eschen	Mauren	Gamprin	Ruggell	Schellen- berg	
<b>Schweiz</b>	47	90	75	35	67	5	47	44	24	53	22	<b>509</b>
<b>EWR</b>	<b>463</b>	<b>360</b>	<b>265</b>	<b>102</b>	<b>562</b>	<b>34</b>	<b>271</b>	<b>322</b>	<b>104</b>	<b>96</b>	<b>51</b>	<b>2 630</b>
Deutschland	117	50	18	30	78	16	48	56	26	23	24	486
Frankreich	3	5	1	2	7	-	2	5	2	-	-	27
Griechenland	2	-	-	-	17	-	1	-	-	-	-	20
Grossbritannien	2	7	1	1	2	-	1	-	-	2	-	16
Italien	73	97	157	17	91	3	36	65	14	12	3	568
Kroatien	7	5	-	3	18	-	8	9	-	-	-	50
Niederlande	4	8	1	2	3	-	1	2	1	-	1	23
Österreich	143	92	54	38	156	13	126	137	43	45	21	868
Portugal	60	78	28	3	88	-	23	25	9	2	1	317
Slowenien	3	-	-	-	4	-	7	2	1	2	1	20
Spanien	32	10	4	-	86	1	16	14	5	5	-	173
Andere	17	8	1	6	12	1	2	7	3	5	-	62
<b>Übriges Europa</b>	<b>8</b>	<b>8</b>	<b>2</b>	<b>1</b>	<b>10</b>	<b>-</b>	<b>21</b>	<b>13</b>	<b>2</b>	<b>2</b>	<b>1</b>	<b>68</b>
Bosnien-Herzegowina	1	-	-	-	-	-	4	-	-	-	-	5
Kosovo	1	-	-	-	2	-	3	1	1	-	-	8
Mazedonien	-	1	-	-	1	-	-	1	-	-	-	3
Serbien	1	-	1	-	-	-	1	1	-	-	-	4
Türkei	3	6	-	-	3	-	9	9	1	1	1	33
Andere	2	1	1	1	4	-	4	1	-	1	-	15
<b>Afrika</b>	<b>1</b>	<b>1</b>	<b>1</b>	<b>-</b>	<b>2</b>	<b>1</b>	<b>1</b>	<b>-</b>	<b>-</b>	<b>-</b>	<b>1</b>	<b>8</b>
<b>Amerika</b>	<b>7</b>	<b>4</b>	<b>2</b>	<b>1</b>	<b>7</b>	<b>-</b>	<b>10</b>	<b>6</b>	<b>1</b>	<b>4</b>	<b>1</b>	<b>43</b>
USA	-	-	1	1	-	-	2	-	-	-	1	5
Brasilien	2	1	-	-	5	-	5	3	-	2	-	18
Andere	5	3	1	-	2	-	3	3	1	2	-	20
<b>Asien</b>	<b>4</b>	<b>6</b>	<b>6</b>	<b>3</b>	<b>5</b>	<b>-</b>	<b>4</b>	<b>1</b>	<b>2</b>	<b>-</b>	<b>1</b>	<b>32</b>
China	-	1	3	1	1	-	1	-	1	-	-	8
Thailand	1	2	1	2	3	-	-	-	-	-	1	10
Andere	3	3	2	-	1	-	3	1	1	-	-	14
<b>Total</b>	<b>530</b>	<b>469</b>	<b>351</b>	<b>142</b>	<b>653</b>	<b>40</b>	<b>354</b>	<b>386</b>	<b>133</b>	<b>155</b>	<b>77</b>	<b>3 290</b>

## Erwerbstätige Daueraufenthalter nach Erwerbsbranche und Geschlecht

Stichtag : ,31.12.2015 (1110) Dezember' / BST6060 1

	Geschlecht		Total
	Männer	Frauen	
<b>Erwerbstätig</b>	<b>1 759</b>	<b>1 531</b>	<b>3 290</b>
Sektor 1	4	6	10
A Land- u. Forstw., Fischerei	4	6	10
Sektor 2	856	319	1 175
B Bergbau, Gew. v. Steinen u. Erden	3	1	4
CA H.v. Nahrung, Getränken, Tabakerzgn.	111	54	165
CB H.v. Textilien, Bekleidung, Schuhen	5	8	13
CC H.v. Holzwaren, Papier, Druckerzgn.	29	11	40
CD-CF H.v. chem. u. pharmazeut. Erzgn.	4	4	8
CG H.v. Gummi-, Kunststoff-, Glas-, Keramikwa.	31	57	88
CH Metallerzeugung u. -bearb., Metallerzgn.	77	24	101
CI H.v. EDV-Geräten, elektron. u. opt. Erzgn.	22	7	29
CJ H.v. elektrischen Ausrüstungen	17	15	32
CK Maschinenbau	100	30	130
CL Fahrzeugbau	66	30	96
CM Sonst. Warenh.; Rep. u. Install. Maschinen	49	51	100
D-E Energie- u. Wasserversorg.; Abfallentsorg.	18	3	21
F Baugewerbe	324	24	348
Sektor 3	899	1 206	2 105
G Handel, Instandhalt. u. Rep. v. Fahrzeugen	147	168	315
H Verkehr u. Lagerei	57	31	88
I Gastgewerbe	60	85	145
JA Verlagswesen, audiovis. Medien u. Rundfunk	12	4	16
JB Telekommunikation	8	1	9
JC Informatik- u. Informations-Dienstl.	34	8	42
K Finanz- u. Versicherungsdienstl.	102	93	195
L Grundstücks- u. Wohnungswesen	11	4	15
MAA Rechts- u. Steuerberat., Wirtschaftsprüfung	83	118	201
MAB Verw. v. Unternehmen, Unternehmensberat.	62	28	90
MAC Architektur- u. Ing.büros; Werkstoffanalysen	47	18	65
MB-MC F&E; sonst. techn. Tätigkeiten	13	15	28
N Sonst. wirtschaftl. Dienstl.	48	107	155
O Öffentliche Verwaltung; Sozialversich.	49	86	135
P Erziehung u. Unterricht	48	80	128
QA Gesundheitswesen	47	145	192
QB Heime u. Sozialwesen	25	93	118
R Kunst, Unterhaltung u. Erholung	17	20	37
S Sonst. Dienstl.	23	70	93
T Private Haushalte mit Hauspersonal	6	31	37
U Exterritoriale Org.; Zollbehörden	-	1	1
<b>Arbeitslos</b>	<b>79</b>	<b>53</b>	<b>132</b>
<b>Hausfrau / Hausmann</b>	<b>48</b>	<b>376</b>	<b>424</b>
<b>Kind, Schüler, Student</b>	<b>339</b>	<b>313</b>	<b>652</b>
<b>Rentner</b>	<b>518</b>	<b>370</b>	<b>888</b>
<b>Total</b>	<b>2 743</b>	<b>2 643</b>	<b>5 386</b>



### 3.5 Jahresaufenthalter

## Erwerbstätige Jahresaufenthalter nach Staatsbürgerschaft und Wohngemeinde

Stichtag : '31.12.2015 (1110) Dezember' / BST6040 2

	Wohngemeinde											Total
	Vaduz	Triesen	Balzers	Triesen- berg	Schaan	Planken	Eschen	Mauren	Gamprin	Ruggell	Schellen- berg	
<b>Schweiz</b>	67	88	82	35	89	8	48	46	24	36	13	536
<b>EWR</b>	191	148	84	68	227	9	160	202	53	47	35	1 224
Deutschland	66	43	10	24	52	4	47	52	11	17	9	335
Frankreich	7	1	-	1	2	-	-	3	-	-	1	15
Griechenland	4	-	-	-	-	-	-	-	-	-	-	4
Grossbritannien	4	-	1	1	-	-	2	2	2	-	-	12
Italien	15	21	33	3	17	-	10	20	5	4	5	133
Kroatien	-	-	-	-	-	-	2	1	-	-	-	3
Niederlande	2	4	2	2	1	-	1	1	-	1	1	15
Österreich	54	40	21	27	58	5	77	98	22	17	17	436
Portugal	16	21	12	2	45	-	8	6	6	2	-	118
Slowenien	1	-	-	-	-	-	2	2	1	-	-	6
Spanien	9	4	-	1	43	-	3	7	5	2	-	74
Andere	13	14	5	7	9	-	8	10	1	4	2	73
<b>Übriges Europa</b>	30	24	14	10	17	-	29	19	6	6	-	155
Bosnien-Herzegowina	4	2	1	2	-	-	6	4	-	-	-	19
Kosovo	13	9	6	6	12	-	8	5	3	3	-	65
Mazedonien	2	5	1	-	2	-	-	4	-	-	-	14
Serbien	5	4	3	1	-	-	4	1	-	1	-	19
Türkei	5	3	1	-	2	-	9	5	2	2	-	29
Andere	1	1	2	1	1	-	2	-	1	-	-	9
<b>Afrika</b>	6	1	1	-	4	2	6	3	1	2	1	27
<b>Amerika</b>	7	4	4	6	12	-	3	5	3	3	-	47
USA	1	1	-	1	1	-	1	-	-	-	-	5
Brasilien	4	-	-	2	2	-	1	-	1	1	-	11
Andere	2	3	4	3	9	-	1	5	2	2	-	31
<b>Asien</b>	10	5	12	2	8	-	3	7	-	2	-	49
China	3	2	4	-	1	-	1	1	-	1	-	13
Thailand	1	2	4	1	-	-	2	3	-	1	-	14
Andere	6	1	4	1	7	-	-	3	-	-	-	22
<b>Ozeanien</b>	1	-	-	-	2	-	1	-	-	1	-	5
<b>Staatenlos</b>	-	-	-	-	2	-	-	-	-	-	-	2
<b>Total</b>	312	270	197	121	361	19	250	282	87	97	49	2 045



## Erwerbstätige Jahresaufenthalter nach Erwerbsbranche und Geschlecht

Stichtag : ,31.12.2015 (1110) Dezember' / BST6060 2

	Geschlecht		Total
	Männer	Frauen	
<b>Erwerbstätig</b>	<b>1 165</b>	<b>880</b>	<b>2 045</b>
Sektor 1	7	4	11
A Land- u. Forstw., Fischerei	7	4	11
Sektor 2	565	155	720
B Bergbau, Gew. v. Steinen u. Erden	1	1	2
CA H.v. Nahrung, Getränken, Tabakerzgn.	64	28	92
CB H.v. Textilien, Bekleidung, Schuhen	1	6	7
CC H.v. Holzwaren, Papier, Druckerzgn.	22	5	27
CG H.v. Gummi-, Kunststoff-, Glas-, Keramikwa.	16	15	31
CH Metallerzeugung u. -bearb., Metallerzgn.	29	8	37
CI H.v. EDV-Geräten, elektron. u. opt. Erzgn.	15	8	23
CJ H.v. elektrischen Ausrüstungen	10	6	16
CK Maschinenbau	75	34	109
CL Fahrzeugbau	56	11	67
CM Sonst. Warenh.; Rep. u. Install. Maschinen	31	17	48
D-E Energie- u. Wasserversorg.; Abfallentsorg.	8	1	9
F Baugewerbe	237	15	252
Sektor 3	593	721	1 314
G Handel, Instandhalt. u. Rep. v. Fahrzeugen	94	102	196
H Verkehr u. Lagerei	36	17	53
I Gastgewerbe	45	77	122
JA Verlagswesen, audiovis. Medien u. Rundfunk	2	2	4
JB Telekommunikation	3	1	4
JC Informatik- u. Informations-Dienstl.	24	8	32
K Finanz- u. Versicherungsdienstl.	89	57	146
L Grundstücks- u. Wohnungswesen	2	7	9
MAA Rechts- u. Steuerberat., Wirtschaftsprüfung	50	53	103
MAB Verw. v. Unternehmen, Unternehmensberat.	40	25	65
MAC Architektur- u. Ing.büros; Werkstoffanalysen	23	11	34
MB-MC F&E; sonst. techn. Tätigkeiten	12	12	24
N Sonst. wirtschaftl. Dienstl.	52	94	146
O Öffentliche Verwaltung; Sozialversich.	14	27	41
P Erziehung u. Unterricht	23	27	50
QA Gesundheitswesen	22	77	99
QB Heime u. Sozialwesen	16	40	56
R Kunst, Unterhaltung u. Erholung	15	15	30
S Sonst. Dienstl.	25	50	75
T Private Haushalte mit Hauspersonal	6	19	25
Arbeitslos	75	25	100
Hausfrau / Hausmann	154	579	733
Kind, Schüler, Student	528	477	1 005
Rentner	187	120	307
<b>Total</b>	<b>2 109</b>	<b>2 081</b>	<b>4 190</b>



### 3.6 Zöllner und Angehörige

## Erwerbstätige Zöllner und Angehörige nach Staatsbürgerschaft, Geschlecht und Wohngemeinde

Stichtag : '31.12.2015 (1110) Dezember' / BST6040 3

	Wohngemeinde			Total
	Triesenberg	Mauren	Ruggell	
Schweiz	1	6	4	11
Männer	1	6	4	11
<b>Total</b>	<b>1</b>	<b>6</b>	<b>4</b>	<b>11</b>

### Erläuterung zur Tabelle:

Die Angehörigen der Zöllner erhalten auf Wunsch ab dem 14. August 2001 eine Jahresaufenthaltsbewilligung.

## Zöllner und Angehörige nach Erwerbsbranche und Geschlecht

Stichtag : '31.12.2015 (1110) Dezember' / BST6060 3

	Geschlecht		Total
	Männer	Frauen	
<b>Erwerbstätig</b>	<b>11</b>	<b>-</b>	<b>11</b>
Sektor 3	11	-	11
U Exterritoriale Org.; Zollbehörden	11	-	11
<b>Hausfrau / Hausmann</b>	<b>1</b>	<b>1</b>	<b>2</b>
Kind, Schüler, Student	-	1	1
Rentner	-	1	1
<b>Total</b>	<b>12</b>	<b>3</b>	<b>15</b>

### 3.7 Kurzaufenthalter (12 Monate und länger in Liechtenstein)

## Erwerbstätige Kurzaufenthalter nach Staatsbürgerschaft und Wohngemeinde (Anwesenheitsdauer 12 Monate und länger)

Stichtag : '31.12.2015 (1110) Dezember' / BST6040 4

	Wohngemeinde									Total
	Vaduz	Triesen	Balzers	Triesenberg	Schaan	Eschen	Gamprin	Ruggell	Schellenberg	
Schweiz	1	-	-	-	-	-	-	-	-	1
<b>EWER</b>	<b>1</b>	<b>-</b>	<b>1</b>	<b>-</b>	<b>-</b>	<b>-</b>	<b>-</b>	<b>-</b>	<b>-</b>	<b>2</b>
Kroatien	1	-	-	-	-	-	-	-	-	1
Slowakei	-	-	1	-	-	-	-	-	-	1
<b>Übriges Europa</b>	<b>-</b>	<b>-</b>	<b>-</b>	<b>-</b>	<b>1</b>	<b>1</b>	<b>1</b>	<b>3</b>	<b>-</b>	<b>6</b>
Bosnien-Herzegowina	-	-	-	-	1	-	-	-	-	1
Ukraine	-	-	-	-	-	1	1	3	-	5
<b>Amerika</b>	<b>-</b>	<b>2</b>	<b>2</b>	<b>1</b>	<b>2</b>	<b>1</b>	<b>1</b>	<b>2</b>	<b>1</b>	<b>12</b>
Brasilien	-	2	2	1	2	1	1	2	1	12
<b>Total</b>	<b>2</b>	<b>2</b>	<b>3</b>	<b>1</b>	<b>3</b>	<b>2</b>	<b>2</b>	<b>5</b>	<b>1</b>	<b>21</b>

## Kurzaufenthalter nach Erwerbsbranche und Geschlecht

(Anwesenheitsdauer 12 Monate und länger)

Stichtag : '31.12.2015 (1110) Dezember' / BST6060 4

	Geschlecht		Total
	Männer	Frauen	
<b>Erwerbstätig</b>	<b>16</b>	<b>5</b>	<b>21</b>
Sektor 1	14	5	19
A Land- u. Forstw., Fischerei	14	5	19
Sektor 2	1	-	1
CH Metallerzeugung u. -bearb., Metallerzgn.	1	-	1
Sektor 3	1	-	1
R Kunst, Unterhaltung u. Erholung	1	-	1
Hausfrau / Hausmann	-	1	1
Kind, Schüler, Student	-	1	1
<b>Total</b>	<b>16</b>	<b>7</b>	<b>23</b>





### 3.8 Vorläufig Aufgenommene (12 Monate und länger in Liechtenstein)

## Vorläufig Aufgenommene nach Erwerbsbranche und Geschlecht (Anwesenheitsdauer 12 Monate und länger)

Stichtag : '31.12.2015 (1110) Dezember' / BST6060 5

	Geschlecht		Total
	Männer	Frauen	
<b>Erwerbstätig</b>	2	4	6
Sektor 2	1	-	1
CC H.v. Holzwaren, Papier, Druckerzgn.	1	-	1
Sektor 3	1	4	5
G Handel, Instandhalt. u. Rep. v. Fahrzeugen	1	-	1
I Gastgewerbe	-	2	2
N Sonst. wirtschaftl. Dienstl.	-	2	2
Hausfrau / Hausmann	1	5	6
Kind, Schüler, Student	8	1	9
Rentner	1	-	1
<b>Total</b>	12	10	22

## Vorläufig Aufgenommene nach Erwerbsbranche und Staatsbürgerschaft (Anwesenheitsdauer 12 Monate und länger)

Stichtag : '31.12.2015 (1110) Dezember' / BST6050 5

	Total			
	Bosnien- Herzegowina	China	Andere	
<b>Erwerbstätig</b>	-	3	3	6
Sektor 2	-	-	1	1
CC H.v. Holzwaren, Papier, Druckerzgn.	-	-	1	1
Sektor 3	-	3	2	5
G Handel, Instandhalt. u. Rep. v. Fahrzeugen	-	-	1	1
I Gastgewerbe	-	2	-	2
N Sonst. wirtschaftl. Dienstl.	-	1	1	2
Hausfrau / Hausmann	1	-	5	6
Kind, Schüler, Student	-	-	9	9
Rentner	1	-	-	1
<b>Total</b>	2	3	17	22

## 4 Nichtständige Bevölkerung

### 4.1 Gesamt (bis 12 Monate in Liechtenstein)

## Nichtständige Bevölkerung nach Bewilligungskategorien, Staatsbürgerschaft und Wohngemeinde (Anwesenheitsdauer bis 12 Monate)

Stichtag : „31.12.2015 (1110) Dezember“ / BST7000

	Wohngemeinde											Total
	Vaduz	Triesen	Balzers	Triesen- berg	Schaan	Planken	Eschen	Mauren	Gamprin	Ruggell	Schellen- berg	
<b>Kurzaufenthalter</b>	<b>151</b>	<b>51</b>	<b>6</b>	<b>58</b>	<b>28</b>	-	<b>20</b>	<b>9</b>	<b>4</b>	<b>5</b>	<b>3</b>	<b>335</b>
Schweiz	5	3	-	1	-	-	-	-	-	-	-	9
Männer	2	2	-	1	-	-	-	-	-	-	-	5
Frauen	3	1	-	-	-	-	-	-	-	-	-	4
EWB	92	39	2	53	15	-	9	6	-	1	1	218
Männer	53	32	-	29	6	-	5	2	-	1	-	128
Frauen	39	7	2	24	9	-	4	4	-	-	1	90
Drittländer	54	9	4	4	13	-	11	3	4	4	2	108
Männer	27	2	-	2	8	-	7	3	3	2	2	56
Frauen	27	7	4	2	5	-	4	-	1	2	-	52
<b>Asylbewerber</b>	<b>99</b>	-	-	-	-	-	-	-	-	-	-	<b>99</b>
EWB	2	-	-	-	-	-	-	-	-	-	-	2
Männer	1	-	-	-	-	-	-	-	-	-	-	1
Frauen	1	-	-	-	-	-	-	-	-	-	-	1
Drittländer	97	-	-	-	-	-	-	-	-	-	-	97
Männer	64	-	-	-	-	-	-	-	-	-	-	64
Frauen	33	-	-	-	-	-	-	-	-	-	-	33
<b>Total</b>	<b>250</b>	<b>51</b>	<b>6</b>	<b>58</b>	<b>28</b>	-	<b>20</b>	<b>9</b>	<b>4</b>	<b>5</b>	<b>3</b>	<b>434</b>

## Im Inland und im Ausland erwerbstätige nichtständige Bevölkerung nach Bewilligungskategorien, Erwerbsbranche und Geschlecht (Anwesenheitsdauer bis 12 Monate)

Stichtag : ,31.12.2015 (1110) Dezember' / BST7005

	Geschlecht		Total
	Männer	Frauen	
<b>Im Inland erwerbstätig</b>	<b>99</b>	<b>74</b>	<b>173</b>
<b>Kurzaufenthalter</b>	<b>99</b>	<b>74</b>	<b>173</b>
Sektor 1	21	2	23
A Land- u. Forstw., Fischerei	21	2	23
Sektor 2	8	5	13
CA H.v. Nahrung, Getränken, Tabakerzgn.	1	-	1
CB H.v. Textilien, Bekleidung, Schuhen	-	1	1
CC H.v. Holzwaren, Papier, Druckerzgn.	1	-	1
CK Maschinenbau	3	2	5
CL Fahrzeugbau	2	1	3
CM Sonst. Warenh.; Rep. u. Install. Maschinen	-	1	1
F Baugewerbe	1	-	1
Sektor 3	70	67	137
G Handel, Instandhalt. u. Rep. v. Fahrzeugen	1	1	2
H Verkehr u. Lagerei	5	-	5
I Gastgewerbe	32	34	66
JA Verlagswesen, audiovis. Medien u. Rundfunk	1	-	1
JB Telekommunikation	1	-	1
JC Informatik- u. Informations-Dienstl.	1	1	2
K Finanz- u. Versicherungsdienstl.	5	2	7
L Grundstücks- u. Wohnungswesen	1	-	1
MAA Rechts- u. Steuerberat., Wirtschaftsprüfung	1	2	3
MAB Verw. v. Unternehmen, Unternehmensberat.	1	-	1
MAC Architektur- u. Ing.büros; Werkstoffanalysen	1	2	3
MB-MC F&E; sonst. techn. Tätigkeiten	1	-	1
O Öffentliche Verwaltung; Sozialversich.	-	1	1
P Erziehung u. Unterricht	15	10	25
QA Gesundheitswesen	1	3	4
QB Heime u. Sozialwesen	1	1	2
R Kunst, Unterhaltung u. Erholung	2	1	3
S Sonst. Dienstl.	-	2	2
T Private Haushalte mit Hauspersonal	-	7	7
<b>Im Ausland erwerbstätig</b>	<b>-</b>	<b>-</b>	<b>-</b>
<b>Total</b>	<b>99</b>	<b>74</b>	<b>173</b>



## 4.2 Kurzaufenthalter (bis 12 Monate in Liechtenstein)

## Kurzaufenthalter nach Staatsbürgerschaft und Wohngemeinde (Anwesenheitsdauer bis 12 Monate)

Stichtag : '31.12.2015 (1110) Dezember' / BST7010

	Wohngemeinde										Total
	Vaduz	Triesen	Balzers	Triesen- berg	Schaan	Eschen	Mauren	Gamprin	Ruggell	Schellen- berg	
<b>Schweiz</b>	5	3	-	1	-	-	-	-	-	-	9
<b>EWR</b>	92	39	2	53	15	9	6	-	1	1	218
Belgien	1	-	-	-	-	1	-	-	-	-	2
Bulgarien	-	-	-	-	1	1	1	-	-	-	3
Dänemark	1	-	-	-	-	-	-	-	-	-	1
Deutschland	45	17	-	12	5	5	4	-	1	-	89
Finnland	1	-	-	-	-	-	-	-	-	-	1
Grossbritannien	-	1	-	-	-	-	-	-	-	-	1
Irland	1	-	-	-	-	-	-	-	-	-	1
Italien	2	5	1	-	3	-	-	-	-	-	11
Lettland	3	-	-	-	-	-	-	-	-	-	3
Litauen	1	-	-	-	-	-	-	-	-	-	1
Luxemburg	1	-	-	-	-	-	-	-	-	-	1
Niederlande	1	-	1	-	1	-	-	-	-	-	3
Österreich	8	8	-	14	2	1	-	-	-	-	33
Polen	7	4	-	1	-	-	-	-	-	-	12
Portugal	-	-	-	2	1	-	-	-	-	-	3
Rumänien	8	2	-	-	1	1	1	-	-	-	13
Slowakei	2	-	-	12	-	-	-	-	-	-	14
Slowenien	-	1	-	-	1	-	-	-	-	-	2
Spanien	2	1	-	-	-	-	-	-	-	-	3
Tschechien	8	-	-	4	-	-	-	-	-	-	12
Ungarn	-	-	-	8	-	-	-	-	-	1	9
<b>Übriges Europa</b>	12	4	-	4	8	3	-	1	1	-	33
Belarus	2	-	-	-	-	-	-	-	-	-	2
Bosnien-Herzegowina	1	-	-	1	-	1	-	-	-	-	3
Kosovo	-	-	-	1	-	-	-	-	-	-	1
Mazedonien	2	-	-	-	-	-	-	-	-	-	2
Russland	2	3	-	1	2	-	-	-	-	-	8
Serbien	1	-	-	1	-	-	-	-	-	-	2
Türkei	-	1	-	-	-	-	-	-	-	-	1
Ukraine	4	-	-	-	6	2	-	1	1	-	14
<b>Afrika</b>	9	1	-	-	-	-	-	-	-	-	10
Ägypten	3	-	-	-	-	-	-	-	-	-	3
Marokko	1	1	-	-	-	-	-	-	-	-	2
Nigeria	3	-	-	-	-	-	-	-	-	-	3
Simbabwe	1	-	-	-	-	-	-	-	-	-	1
Tunesien	1	-	-	-	-	-	-	-	-	-	1

&gt;&gt;



>>	Wohngemeinde										Total
	Vaduz	Triesen	Balzers	Triesen- berg	Schaan	Eschen	Mauren	Gamprin	Ruggell	Schellen- berg	
<b>Amerika</b>	13	1	4	-	2	4	2	3	2	2	33
Brasilien	4	-	-	-	-	3	2	3	2	2	16
Dominikanische Rep.	-	-	4	-	-	-	-	-	-	-	4
Ecuador	1	-	-	-	-	-	-	-	-	-	1
Kolumbien	-	-	-	-	-	1	-	-	-	-	1
Mexiko	5	-	-	-	-	-	-	-	-	-	5
Paraguay	-	1	-	-	-	-	-	-	-	-	1
USA	3	-	-	-	2	-	-	-	-	-	5
<b>Asien</b>	19	3	-	-	3	4	1	-	1	-	31
Bangladesch	1	-	-	-	-	-	-	-	-	-	1
China	1	1	-	-	2	2	-	-	-	-	6
Indien	6	-	-	-	-	-	-	-	1	-	7
Indonesien	1	-	-	-	-	-	-	-	-	-	1
Iran	2	-	-	-	-	-	-	-	-	-	2
Korea (Republik)	1	-	-	-	-	-	-	-	-	-	1
Mongolei	1	-	-	-	-	-	-	-	-	-	1
Pakistan	2	-	-	-	-	-	1	-	-	-	3
Philippinen	1	-	-	-	1	-	-	-	-	-	2
Taiwan	2	-	-	-	-	-	-	-	-	-	2
Thailand	-	2	-	-	-	2	-	-	-	-	4
Usbekistan	1	-	-	-	-	-	-	-	-	-	1
<b>Ozeanien</b>	1	-	-	-	-	-	-	-	-	-	1
Australien	1	-	-	-	-	-	-	-	-	-	1
<b>Total</b>	151	51	6	58	28	20	9	4	5	3	335

## Kurzaufenthalter nach Staatsbürgerschaft, Erwerbsbranche und Geschlecht (Anwesenheitsdauer bis 12 Monate)

Stichtag : '31.12.2015 (1110) Dezember' / BST7030

	Staatsbürgerschaft															Total	
	Schweiz	Deutschland	Grossbritannien	Italien	Niederlande	Österreich	Portugal	Slowenien	Kosovo	Mazedonien	Serbien	USA	Brasilien	China	Thailand		Andere
<b>Sektor 1</b>	<b>1</b>	-	-	-	-	-	-	-	<b>1</b>	-	-	-	<b>11</b>	-	-	<b>10</b>	<b>23</b>
A Land- u. Forstw., Fischerei	1	-	-	-	-	-	-	-	1	-	-	-	11	-	-	10	23
Männer	1	-	-	-	-	-	-	-	1	-	-	-	9	-	-	10	21
Frauen	-	-	-	-	-	-	-	-	-	-	-	-	2	-	-	-	2
<b>Sektor 2</b>	-	<b>6</b>	-	<b>2</b>	-	-	<b>1</b>	-	-	-	-	<b>1</b>	-	-	-	<b>3</b>	<b>13</b>
CA H.v. Nahrung, Getränken, Tabakerzgn.	-	-	-	1	-	-	-	-	-	-	-	-	-	-	-	-	1
Männer	-	-	-	1	-	-	-	-	-	-	-	-	-	-	-	-	1
CB H.v. Textilien, Bekleidung, Schuhen	-	-	-	-	-	-	-	-	-	-	-	-	-	-	-	1	1
Frauen	-	-	-	-	-	-	-	-	-	-	-	-	-	-	-	1	1
CC H.v. Holzwaren, Papier, Druckerzgn.	-	-	-	-	-	-	-	-	-	-	-	-	-	-	-	1	1
Männer	-	-	-	-	-	-	-	-	-	-	-	-	-	-	-	1	1
CK Maschinenbau	-	2	-	1	-	-	-	-	-	-	-	1	-	-	-	1	5
Männer	-	1	-	1	-	-	-	-	-	-	-	-	-	-	-	1	3
Frauen	-	1	-	-	-	-	-	-	-	-	-	1	-	-	-	-	2
CL Fahrzeugbau	-	3	-	-	-	-	-	-	-	-	-	-	-	-	-	-	3
Männer	-	2	-	-	-	-	-	-	-	-	-	-	-	-	-	-	2
Frauen	-	1	-	-	-	-	-	-	-	-	-	-	-	-	-	-	1
CM Sonst. Warenh.; Rep. u. Install. Maschinen	-	1	-	-	-	-	-	-	-	-	-	-	-	-	-	-	1
Frauen	-	1	-	-	-	-	-	-	-	-	-	-	-	-	-	-	1
F Baugewerbe	-	-	-	-	-	-	1	-	-	-	-	-	-	-	-	-	1
Männer	-	-	-	-	-	-	1	-	-	-	-	-	-	-	-	-	1
<b>Sektor 3</b>	<b>3</b>	<b>34</b>	<b>1</b>	<b>7</b>	<b>1</b>	<b>26</b>	<b>1</b>	<b>2</b>	-	<b>1</b>	<b>2</b>	<b>2</b>	<b>1</b>	<b>1</b>	<b>4</b>	<b>51</b>	<b>137</b>
G Handel, Instandhalt. u. Rep. v. Fahrzeugen	-	-	-	-	-	-	-	-	-	-	-	-	-	1	-	1	2
Männer	-	-	-	-	-	-	-	-	-	-	-	-	-	-	-	1	1
Frauen	-	-	-	-	-	-	-	-	-	-	-	-	-	1	-	-	1
H Verkehr u. Lagerei	1	2	-	-	-	-	-	-	-	-	-	-	-	-	-	2	5
Männer	1	2	-	-	-	-	-	-	-	-	-	-	-	-	-	2	5
I Gastgewerbe	-	11	1	3	-	15	1	1	-	-	1	-	-	-	2	31	66
Männer	-	8	1	3	-	7	-	-	-	-	-	-	-	-	-	13	32
Frauen	-	3	-	-	-	8	1	1	-	-	1	-	-	-	2	18	34
JA Verlagswesen, audiovis. Medien u. Rundfunk	-	-	-	-	-	1	-	-	-	-	-	-	-	-	-	-	1
Männer	-	-	-	-	-	1	-	-	-	-	-	-	-	-	-	-	1
JB Telekommunikation	-	-	-	-	-	1	-	-	-	-	-	-	-	-	-	-	1
Männer	-	-	-	-	-	1	-	-	-	-	-	-	-	-	-	-	1

&gt;&gt;

&gt;&gt;

	Staatsbürgerschaft														Total		
	Schweiz	Deutschland	Grossbritannien	Italien	Niederlande	Österreich	Portugal	Slowenien	Kosovo	Mazedonien	Serbien	USA	Brasilien	China		Thailand	Andere
JC Informatik- u. Informations-Dienstl.	-	2	-	-	-	-	-	-	-	-	-	-	-	-	-	-	2
Männer	-	1	-	-	-	-	-	-	-	-	-	-	-	-	-	-	1
Frauen	-	1	-	-	-	-	-	-	-	-	-	-	-	-	-	-	1
K Finanz- u. Versicherungsdienstl.	-	2	-	-	-	2	-	-	-	1	-	-	-	-	-	2	7
Männer	-	2	-	-	-	1	-	-	-	1	-	-	-	-	-	1	5
Frauen	-	-	-	-	-	1	-	-	-	-	-	-	-	-	-	1	2
L Grundstücks- u. Wohnungswesen	-	-	-	1	-	-	-	-	-	-	-	-	-	-	-	-	1
Männer	-	-	-	1	-	-	-	-	-	-	-	-	-	-	-	-	1
MAA Rechts- u. Steuerberat., Wirtschaftsprüfung	-	2	-	-	-	1	-	-	-	-	-	-	-	-	-	-	3
Männer	-	-	-	-	-	1	-	-	-	-	-	-	-	-	-	-	1
Frauen	-	2	-	-	-	-	-	-	-	-	-	-	-	-	-	-	2
MAB Verw. v. Unternehmen, Unternehmensberat.	-	-	-	-	1	-	-	-	-	-	-	-	-	-	-	-	1
Männer	-	-	-	-	1	-	-	-	-	-	-	-	-	-	-	-	1
MAC Architektur- u. Ing.büros; Werkstoffanalysen	1	-	-	-	-	-	-	-	-	-	-	-	-	-	-	2	3
Männer	-	-	-	-	-	-	-	-	-	-	-	-	-	-	-	1	1
Frauen	1	-	-	-	-	-	-	-	-	-	-	-	-	-	-	1	2
MB-MC F&E; sonst. techn. Tätigkeiten	-	1	-	-	-	-	-	-	-	-	-	-	-	-	-	-	1
Männer	-	1	-	-	-	-	-	-	-	-	-	-	-	-	-	-	1
O Öffentliche Verwaltung; Sozialversich.	-	-	-	-	-	1	-	-	-	-	-	-	-	-	-	-	1
Frauen	-	-	-	-	-	1	-	-	-	-	-	-	-	-	-	-	1
P Erziehung u. Unterricht	1	11	-	-	-	2	-	-	-	-	1	2	1	-	-	7	25
Männer	-	6	-	-	-	2	-	-	-	-	1	1	1	-	-	4	15
Frauen	1	5	-	-	-	-	-	-	-	-	1	-	-	-	-	3	10
QA Gesundheitswesen	-	1	-	-	-	1	-	-	-	-	-	-	-	-	2	-	4
Männer	-	1	-	-	-	-	-	-	-	-	-	-	-	-	-	-	1
Frauen	-	-	-	-	-	1	-	-	-	-	-	-	-	-	2	-	3
QB Heime u. Sozialwesen	-	-	-	-	-	1	-	1	-	-	-	-	-	-	-	-	2
Männer	-	-	-	-	-	-	-	1	-	-	-	-	-	-	-	-	1
Frauen	-	-	-	-	-	1	-	-	-	-	-	-	-	-	-	-	1
R Kunst, Unterhaltung u. Erholung	-	2	-	-	-	-	-	-	-	-	-	-	-	-	-	1	3
Männer	-	1	-	-	-	-	-	-	-	-	-	-	-	-	-	1	2
Frauen	-	1	-	-	-	-	-	-	-	-	-	-	-	-	-	-	1
S Sonst. Dienstl.	-	-	-	1	-	-	-	-	-	-	-	-	-	-	-	1	2
Frauen	-	-	-	1	-	-	-	-	-	-	-	-	-	-	-	1	2
T Private Haushalte mit Hauspersonal	-	-	-	2	-	1	-	-	-	-	-	-	-	-	-	4	7
Frauen	-	-	-	2	-	1	-	-	-	-	-	-	-	-	-	4	7
<b>Total</b>	<b>4</b>	<b>40</b>	<b>1</b>	<b>9</b>	<b>1</b>	<b>26</b>	<b>2</b>	<b>2</b>	<b>1</b>	<b>1</b>	<b>2</b>	<b>3</b>	<b>12</b>	<b>1</b>	<b>4</b>	<b>64</b>	<b>173</b>

## Erläuterung zur Tabelle:

173 Personen waren in Liechtenstein und keine Personen im Ausland tätig.



4.3 Asylbewerber, Schutzbedürftige,  
vorläufig Aufgenommene  
(bis 12 Monate in Liechtenstein)

## Asylbewerber, Schutzbedürftige, vorläufig Aufgenommene nach Bewilligungskategorien, Staatsbürgerschaft, Geschlecht und Wohngemeinde

(Anwesenheitsdauer bis 12 Monate)

Stichtag : '31.12.2015 (1110) Dezember' / BST7010 3

	Wohngemeinde	Total
	Vaduz	
<b>Asylbewerber</b>		
<b>EWR</b>	<b>2</b>	<b>2</b>
Kroatien	2	2
Männer	1	1
Frauen	1	1
<b>Übriges Europa</b>	<b>47</b>	<b>47</b>
Albanien	3	3
Männer	3	3
Kosovo	6	6
Männer	3	3
Frauen	3	3
Mazedonien	11	11
Männer	5	5
Frauen	6	6
Russland	1	1
Männer	1	1
Serbien	16	16
Männer	9	9
Frauen	7	7
Ukraine	10	10
Männer	7	7
Frauen	3	3
<b>Afrika</b>	<b>16</b>	<b>16</b>
Algerien	2	2
Männer	1	1
Frauen	1	1
Äthiopien	1	1
Frauen	1	1
Eritrea	3	3
Männer	3	3
Kongo (Demokr. Rep.)	1	1
Männer	1	1
Libyen	1	1
Männer	1	1
Somalia	7	7
Männer	5	5
Frauen	2	2
Tunesien	1	1
Männer	1	1

>>

>>	Wohngemeinde	Total
	Vaduz	
<b>Asien</b>	<b>33</b>	<b>33</b>
Afghanistan	7	7
Männer	6	6
Frauen	1	1
Bangladesch	1	1
Männer	1	1
China	11	11
Männer	5	5
Frauen	6	6
Irak	6	6
Männer	5	5
Frauen	1	1
Iran	4	4
Männer	2	2
Frauen	2	2
Mongolei	2	2
Männer	2	2
Pakistan	1	1
Männer	1	1
Syrien	1	1
Männer	1	1
Staatenlos	1	1
Männer	1	1
<b>Total</b>	<b>99</b>	<b>99</b>

**Erläuterung zur Tabelle:**

Es waren keine Personen in Liechtenstein oder im Ausland erwerbstätig.





## 5 Zeitreihen

## Ständige Bevölkerung nach Heimat und Geschlecht seit 1960

Tabelle ZR01

Jahr	Ständige Bevölkerung			Liechtensteiner			Ausländer			Ausländeranteil
	Total	Männer	Frauen	Total	Männer	Frauen	Total	Männer	Frauen	
1960	16 628	8 130	8 498	12 485	6 212	6 273	4 143	1 918	2 225	24.9%
1970	21 350	10 616	10 734	14 304	7 041	7 263	7 046	3 575	3 471	33.0%
1980	25 215	12 519	12 696	15 913	7 387	8 526	9 302	5 132	4 170	36.9%
1990	29 032	14 465	14 567	18 123	8 505	9 618	10 909	5 960	4 949	37.6%
2000	32 863	16 038	16 825	21 543	10 285	11 258	11 320	5 753	5 567	34.4%
2001	33 525	16 437	17 088	22 030	10 582	11 448	11 495	5 855	5 640	34.3%
2002	33 863	16 631	17 232	22 297	10 731	11 566	11 566	5 900	5 666	34.2%
2003	34 294	16 881	17 413	22 508	10 853	11 655	11 786	6 028	5 758	34.4%
2004	34 600	17 050	17 550	22 748	10 984	11 764	11 852	6 066	5 786	34.3%
2005	34 905	17 204	17 701	22 988	11 128	11 860	11 917	6 076	5 841	34.1%
2006	35 168	17 343	17 825	23 261	11 276	11 985	11 907	6 067	5 840	33.9%
2007	35 356	17 448	17 908	23 494	11 415	12 079	11 862	6 033	5 829	33.6%
2008	35 589	17 591	17 998	23 819	11 613	12 206	11 770	5 978	5 792	33.1%
2009	35 894	17 769	18 125	24 008	11 713	12 295	11 886	6 056	5 830	33.1%
2010	36 149	17 886	18 263	24 145	11 804	12 341	12 004	6 082	5 922	33.2%
2011	36 475	18 042	18 433	24 331	11 895	12 436	12 144	6 147	5 997	33.3%
2012	36 838	18 247	18 591	24 501	12 017	12 484	12 337	6 230	6 107	33.5%
2013	37 129	18 400	18 729	24 610	12 085	12 525	12 519	6 315	6 204	33.7%
2014	37 366	18 553	18 813	24 787	12 205	12 582	12 579	6 348	6 231	33.7%
2015	37 622	18 660	18 962	24 847	12 243	12 604	12 775	6 417	6 358	34.0%

## Erläuterung zur Tabelle:

Jahre 1960, 1970, 1980 und 1990 aus der Volkszählung

## Ständige Bevölkerung nach Gemeinden seit 1960

Tabelle ZR02

Jahr	Wohngemeinde											Total
	Vaduz	Triesen	Balzers	Triesen- berg	Schaan	Planken	Eschen	Mauren	Gamprin	Ruggell	Schellen- berg	
<b>Im Ganzen</b>												
1960	3 398	1 789	2 115	1 414	3 022	122	1 571	1 536	434	783	444	16 628
1970	3 921	2 637	2 704	1 813	3 890	177	2 114	2 055	660	866	513	21 350
1980	4 606	2 970	3 186	2 098	4 551	280	2 594	2 463	777	1 113	577	25 215
1990	4 897	3 543	3 791	2 296	5 036	312	3 103	2 774	989	1 479	812	29 032
2000	4 927	4 381	4 233	2 556	5 454	355	3 791	3 288	1 159	1 744	975	32 863
2001	4 949	4 509	4 299	2 596	5 556	357	3 863	3 457	1 207	1 754	978	33 525
2002	5 038	4 558	4 312	2 607	5 573	366	3 886	3 516	1 229	1 805	973	33 863
2003	5 005	4 633	4 353	2 591	5 639	373	3 993	3 625	1 301	1 834	947	34 294
2004	5 053	4 578	4 423	2 564	5 752	368	3 996	3 634	1 414	1 872	946	34 600
2005	5 047	4 643	4 436	2 542	5 811	366	4 076	3 649	1 436	1 925	974	34 905
2006	5 070	4 674	4 450	2 566	5 747	387	4 141	3 718	1 463	1 920	1 032	35 168
2007	5 104	4 712	4 507	2 549	5 691	407	4 136	3 798	1 492	1 931	1 029	35 356
2008	5 111	4 759	4 513	2 538	5 758	421	4 150	3 836	1 524	1 937	1 042	35 589
2009	5 204	4 806	4 511	2 511	5 788	422	4 201	3 884	1 583	1 966	1 018	35 894
2010	5 207	4 826	4 528	2 562	5 767	425	4 215	3 999	1 606	2 001	1 013	36 149
2011	5 236	4 834	4 526	2 611	5 853	423	4 249	4 012	1 641	2 057	1 033	36 475
2012	5 229	4 913	4 539	2 634	5 933	430	4 284	4 138	1 636	2 065	1 037	36 838
2013	5 372	4 989	4 594	2 620	5 925	420	4 295	4 141	1 649	2 092	1 032	37 129
2014	5 421	5 010	4 589	2 602	5 963	424	4 311	4 189	1 657	2 147	1 053	37 366
2015	5 435	5 051	4 608	2 608	5 994	446	4 411	4 190	1 659	2 156	1 064	37 622
<b>Index</b>												
1960	100.0	100.0	100.0	100.0	100.0	100.0	100.0	100.0	100.0	100.0	100.0	100.0
1970	115.4	147.4	127.8	128.2	128.7	145.1	134.6	133.8	152.1	110.6	115.5	128.4
1980	135.6	166.0	150.6	148.4	150.6	229.5	165.1	160.4	179.0	142.1	130.0	151.6
1990	144.1	198.0	179.2	162.4	166.6	255.7	197.5	180.6	227.9	188.9	182.9	174.6
2000	145.0	244.9	200.1	180.8	180.5	291.0	241.3	214.1	267.1	222.7	219.6	197.6
2001	145.6	252.0	203.3	183.6	183.9	292.6	245.9	225.1	278.1	224.0	220.3	201.6
2002	148.3	254.8	203.9	184.4	184.4	300.0	247.4	228.9	283.2	230.5	219.1	203.7
2003	147.3	259.0	205.8	183.2	186.6	305.7	254.2	236.0	299.8	234.2	213.3	206.2
2004	148.7	255.9	209.1	181.3	190.3	301.6	254.4	236.6	325.8	239.1	213.1	208.1
2005	148.5	259.5	209.7	179.8	192.3	300.0	259.5	237.6	330.9	245.8	219.4	209.9
2006	149.2	261.3	210.4	181.5	190.2	317.2	263.6	242.1	337.1	245.2	232.4	211.5
2007	150.2	263.4	213.1	180.3	188.3	333.6	263.3	247.3	343.8	246.6	231.8	212.6
2008	150.4	266.0	213.4	179.5	190.5	345.1	264.2	249.7	351.2	247.4	234.7	214.0
2009	153.1	268.6	213.3	177.6	191.5	345.9	267.4	252.9	364.7	251.1	229.3	215.9
2010	153.2	269.8	214.1	181.2	190.8	348.4	268.3	260.4	370.0	255.6	228.2	217.4
2011	154.1	270.2	214.0	184.7	193.7	346.7	270.5	261.2	378.1	262.7	232.7	219.4
2012	153.9	274.6	214.6	186.3	196.3	352.5	272.7	269.4	377.0	263.7	233.6	221.5
2013	158.1	278.9	217.2	185.3	196.1	344.3	273.4	269.6	380.0	267.2	232.4	223.3
2014	159.5	280.0	217.0	184.0	197.3	347.5	274.4	272.7	381.8	274.2	237.2	224.7
2015	159.9	282.3	217.9	184.4	198.3	365.6	280.8	272.8	382.3	275.4	239.6	226.3

## Erläuterung zur Tabelle:

Jahre 1960, 1970, 1980 und 1990 aus der Volkszählung

## Ständige ausländische Bevölkerung und Ausländeranteil nach Gemeinden seit 1960

Tabelle ZR03

Jahr	Wohngemeinde											Total
	Vaduz	Triesen	Balzers	Triesenberg	Schaan	Planken	Eschen	Mauren	Gamprin	Ruggell	Schellenberg	
<b>Ausländer</b>												
1960	1 440	355	356	103	1 065	22	301	302	54	66	79	4 143
1970	1 743	877	727	317	1 649	45	655	671	143	122	97	7 046
1980	2 203	1 170	1 001	491	2 040	80	860	860	204	260	133	9 302
1990	2 192	1 487	1 271	526	2 195	77	1 064	1 085	325	431	256	10 909
2000	2 143	1 629	1 185	522	2 136	74	1 351	1 211	339	465	265	11 320
2001	2 112	1 651	1 201	553	2 151	71	1 366	1 312	372	459	247	11 495
2002	2 138	1 675	1 217	561	2 140	78	1 355	1 317	361	480	244	11 566
2003	2 163	1 699	1 236	554	2 166	78	1 413	1 388	383	475	231	11 786
2004	2 159	1 653	1 252	532	2 245	86	1 408	1 369	450	472	226	11 852
2005	2 170	1 641	1 247	518	2 253	82	1 430	1 386	459	495	236	11 917
2006	2 177	1 614	1 241	524	2 205	95	1 439	1 421	464	471	256	11 907
2007	2 145	1 609	1 245	515	2 138	102	1 435	1 451	466	488	268	11 862
2008	2 113	1 615	1 223	507	2 146	104	1 412	1 424	474	490	262	11 770
2009	2 145	1 627	1 211	495	2 167	104	1 445	1 437	491	526	238	11 886
2010	2 136	1 639	1 231	513	2 167	106	1 443	1 501	489	535	244	12 004
2011	2 146	1 641	1 213	548	2 207	100	1 478	1 519	499	549	244	12 144
2012	2 173	1 706	1 216	548	2 241	104	1 475	1 576	508	547	243	12 337
2013	2 248	1 752	1 248	551	2 230	102	1 493	1 568	513	561	253	12 519
2014	2 295	1 749	1 241	527	2 240	101	1 500	1 576	524	569	257	12 579
2015	2 312	1 784	1 240	542	2 269	110	1 569	1 591	522	578	258	12 775
<b>Ausländeranteil</b>												
1960	42.4%	19.8%	16.8%	7.3%	35.2%	18.0%	19.2%	19.7%	12.4%	8.4%	17.8%	24.9%
1970	44.5%	33.3%	26.9%	17.5%	42.4%	25.4%	31.0%	32.7%	21.7%	14.1%	18.9%	33.0%
1980	47.8%	39.4%	31.4%	23.4%	44.8%	28.6%	33.2%	34.9%	26.3%	23.4%	23.1%	36.9%
1990	44.8%	42.0%	33.5%	22.9%	43.6%	24.7%	34.3%	39.1%	32.9%	30.4%	31.5%	37.6%
2000	43.5%	37.2%	28.0%	20.4%	39.2%	20.8%	35.6%	36.8%	29.2%	26.7%	27.2%	34.4%
2001	42.7%	36.6%	27.9%	21.3%	38.7%	19.9%	35.4%	38.0%	30.8%	26.2%	25.3%	34.3%
2002	42.4%	36.7%	28.2%	21.5%	38.4%	21.3%	34.9%	37.5%	29.4%	26.6%	25.1%	34.2%
2003	43.2%	36.7%	28.4%	21.4%	38.4%	20.9%	35.4%	38.3%	29.4%	25.9%	24.4%	34.4%
2004	42.7%	36.1%	28.3%	20.7%	39.0%	23.4%	35.2%	37.7%	31.8%	25.2%	23.9%	34.3%
2005	43.0%	35.3%	28.1%	20.4%	38.8%	22.4%	35.1%	38.0%	32.0%	25.7%	24.2%	34.1%
2006	42.9%	34.5%	27.9%	20.4%	38.4%	24.5%	34.8%	38.2%	31.7%	24.5%	24.8%	33.9%
2007	42.0%	34.1%	27.6%	20.2%	37.6%	25.1%	34.7%	38.2%	31.2%	25.3%	26.0%	33.6%
2008	41.3%	33.9%	27.1%	20.0%	37.3%	24.7%	34.0%	37.1%	31.1%	25.3%	25.1%	33.1%
2009	41.2%	33.9%	26.8%	19.7%	37.4%	24.6%	34.4%	37.0%	31.0%	26.8%	23.4%	33.1%
2010	41.0%	34.0%	27.2%	20.0%	37.6%	24.9%	34.2%	37.5%	30.4%	26.7%	24.1%	33.2%
2011	41.0%	33.9%	26.8%	21.0%	37.7%	23.6%	34.8%	37.9%	30.4%	26.7%	23.6%	33.3%
2012	41.6%	34.7%	26.8%	20.8%	37.8%	24.2%	34.4%	38.1%	31.1%	26.5%	23.4%	33.5%
2013	41.8%	35.1%	27.2%	21.0%	37.6%	24.3%	34.8%	37.9%	31.1%	26.8%	24.5%	33.7%
2014	42.3%	34.9%	27.0%	20.3%	37.6%	23.8%	34.8%	37.6%	31.6%	26.5%	24.4%	33.7%
2015	42.5%	35.3%	26.9%	20.8%	37.9%	24.7%	35.6%	38.0%	31.5%	26.8%	24.2%	34.0%

## Erläuterung zur Tabelle:

Jahre 1960, 1970, 1980 und 1990 aus der Volkszählung

## Ständige Bevölkerung nach Nationalität seit 2000

Tabelle ZR04

Jahr	Total	Liechtensteiner	EWR	Schweizer	Drittstaaten
2000	32 863	21 543	5 300	3 805	2 215
2001	33 525	22 030	5 465	3 750	2 280
2002	33 863	22 297	5 500	3 693	2 373
2003	34 294	22 508	5 703	3 653	2 430
2004	34 600	22 748	5 897	3 614	2 341
2005	34 905	22 988	5 888	3 617	2 412
2006	35 168	23 261	5 846	3 610	2 451
2007	35 356	23 494	5 827	3 606	2 429
2008	35 589	23 819	5 813	3 564	2 393
2009	35 894	24 008	5 859	3 595	2 432
2010	36 149	24 145	5 928	3 586	2 490
2011	36 475	24 331	6 046	3 594	2 504
2012	36 838	24 501	6 173	3 602	2 562
2013	37 129	24 610	6 451	3 598	2 470
2014	37 366	24 787	6 555	3 592	2 432
2015	37 622	24 847	6 696	3 599	2 480

## Erläuterung zur Tabelle:

Jahre 2000 bis 2003: EWR-18

Jahre 2004 bis 2006: EWR-28

Jahre 2007 bis 2012: EWR-30

Ab dem Jahre 2013: EWR-31

## Ständige Bevölkerung nach Altersgruppen und Heimat seit 1960

Tabelle ZR05

Jahr	Altersgruppen					Gesamt	Jahr	Altersgruppen					Gesamt
	0 - 6	7 - 14	15 - 19	20 - 64	65 +			0 - 6	7 - 14	15 - 19	20 - 64	65 +	
<b>ständige Bevölkerung</b>							<b>Liechtensteiner</b>						
1960	2 353	2 439	1 506	9 008	1 322	16 628	1960	1 873	2 047	1 067	6 455	1 043	12 485
1970	2 936	3 025	1 803	11 905	1 681	21 350	1970	1 993	2 310	1 164	7 571	1 266	14 304
1980	2 465	3 323	2 049	15 111	2 267	25 215	1980	1 455	2 153	1 352	9 205	1 748	15 913
1990	2 591	2 931	2 063	18 556	2 891	29 032	1990	1 498	1 741	1 265	11 375	2 244	18 123
2000	2 817	3 271	2 040	21 295	3 440	32 863	2000	1 993	2 341	1 444	13 149	2 616	21 543
2001	2 885	3 304	2 040	21 786	3 510	33 525	2001	2 021	2 396	1 452	13 480	2 681	22 030
2002	2 816	3 362	2 039	21 999	3 647	33 863	2002	2 009	2 411	1 452	13 653	2 772	22 297
2003	2 797	3 359	2 096	22 330	3 712	34 294	2003	1 958	2 402	1 507	13 823	2 818	22 508
2004	2 713	3 376	2 107	22 553	3 851	34 600	2004	1 931	2 428	1 511	13 967	2 911	22 748
2005	2 697	3 362	2 112	22 699	4 035	34 905	2005	1 942	2 429	1 508	14 069	3 040	22 988
2006	2 664	3 328	2 177	22 798	4 201	35 168	2006	1 970	2 385	1 575	14 173	3 158	23 261
2007	2 600	3 325	2 161	22 882	4 388	35 356	2007	1 935	2 417	1 564	14 292	3 286	23 494
2008	2 567	3 279	2 148	22 993	4 602	35 589	2008	1 935	2 380	1 588	14 469	3 447	23 819
2009	2 605	3 276	2 123	23 037	4 853	35 894	2009	1 944	2 419	1 572	14 451	3 622	24 008
2010	2 600	3 175	2 155	23 197	5 022	36 149	2010	1 962	2 334	1 597	14 499	3 753	24 145
2011	2 608	3 157	2 135	23 339	5 236	36 475	2011	1 971	2 314	1 581	14 556	3 909	24 331
2012	2 582	3 114	2 188	23 463	5 491	36 838	2012	1 951	2 287	1 618	14 567	4 078	24 501
2013	2 572	3 076	2 155	23 555	5 771	37 129	2013	1 929	2 296	1 579	14 576	4 230	24 610
2014	2 591	3 058	2 158	23 585	5 974	37 366	2014	1 949	2 296	1 594	14 578	4 370	24 787
2015	2 589	3 021	2 122	23 691	6 199	37 622	2015	1 927	2 266	1 570	14 582	4 502	24 847
<b>Ausländer</b>							<b>Ausländer</b>						
1960							1960	480	392	439	2 553	279	4 143
1970							1970	943	715	639	4 334	415	7 046
1980							1980	1 010	1 170	697	5 906	519	9 302
1990							1990	1 093	1 190	798	7 181	647	10 909
2000							2000	824	930	596	8 146	824	11 320
2001							2001	864	908	588	8 306	829	11 495
2002							2002	807	951	587	8 346	875	11 566
2003							2003	839	957	589	8 507	894	11 786
2004							2004	782	948	596	8 586	940	11 852
2005							2005	755	933	604	8 630	995	11 917
2006							2006	694	943	602	8 625	1 043	11 907
2007							2007	665	908	597	8 590	1 102	11 862
2008							2008	632	899	560	8 524	1 155	11 770
2009							2009	661	857	551	8 586	1 231	11 886
2010							2010	638	841	558	8 698	1 269	12 004
2011							2011	637	843	554	8 783	1 327	12 144
2012							2012	631	827	570	8 896	1 413	12 337
2013							2013	643	780	576	8 979	1 541	12 519
2014							2014	642	762	564	9 007	1 604	12 579
2015							2015	662	755	552	9 109	1 697	12 775

## Erläuterung zur Tabelle:

Jahre 1960, 1970, 1980 und 1990 aus der Volkszählung

## Liechtensteiner nach Altersgruppen und Geschlecht seit 1960

Tabelle ZR06

Jahr	Altersgruppen der Männer					Gesamt	Jahr	Altersgruppen der Frauen					Gesamt
	0 - 6	7 - 14	15 - 19	20 - 64	65 +			0 - 6	7 - 14	15 - 19	20 - 64	65 +	
1960	950	1 047	532	3 203	480	6 212	1960	923	1 000	535	3 252	563	6 273
1970	1 006	1 190	606	3 699	540	7 041	1970	987	1 120	558	3 872	726	7 263
1980	717	1 071	724	4 189	686	7 387	1980	738	1 082	628	5 016	1 062	8 526
1990	767	871	624	5 393	850	8 505	1990	731	870	641	5 982	1 394	9 618
2000	997	1 186	740	6 408	954	10 285	2000	996	1 155	704	6 741	1 662	11 258
2001	1 017	1 223	740	6 616	986	10 582	2001	1 004	1 173	712	6 864	1 695	11 448
2002	998	1 229	747	6 733	1 024	10 731	2002	1 011	1 182	705	6 920	1 748	11 566
2003	977	1 209	780	6 849	1 038	10 853	2003	981	1 193	727	6 974	1 780	11 655
2004	963	1 207	794	6 931	1 089	10 984	2004	968	1 221	717	7 036	1 822	11 764
2005	978	1 212	788	7 002	1 148	11 128	2005	964	1 217	720	7 067	1 892	11 860
2006	1 008	1 170	827	7 066	1 205	11 276	2006	962	1 215	748	7 107	1 953	11 985
2007	996	1 205	794	7 153	1 267	11 415	2007	939	1 212	770	7 139	2 019	12 079
2008	1 007	1 192	802	7 257	1 355	11 613	2008	928	1 188	786	7 212	2 092	12 206
2009	1 029	1 200	789	7 261	1 434	11 713	2009	915	1 219	783	7 190	2 188	12 295
2010	1 038	1 159	811	7 286	1 510	11 804	2010	924	1 175	786	7 213	2 243	12 341
2011	1 043	1 147	794	7 323	1 588	11 895	2011	928	1 167	787	7 233	2 321	12 436
2012	1 044	1 130	827	7 348	1 668	12 017	2012	907	1 157	791	7 219	2 410	12 484
2013	1 036	1 142	799	7 368	1 740	12 085	2013	893	1 154	780	7 208	2 490	12 525
2014	1 054	1 171	782	7 378	1 820	12 205	2014	895	1 125	812	7 200	2 550	12 582
2015	1 020	1 172	765	7 403	1 883	12 243	2015	907	1 094	805	7 179	2 619	12 604

## Erläuterung zur Tabelle:

Jahre 1960, 1970, 1980 und 1990 aus der Volkszählung

## Ständige ausländische Bevölkerung nach Altersgruppen und Geschlecht seit 1960

Tabelle ZR07

Altersgruppen der Männer						Gesamt	Altersgruppen der Frauen						Gesamt
Jahr	0 - 6	7 - 14	15 - 19	20 - 64	65 +		Jahr	0 - 6	7 - 14	15 - 19	20 - 64	65 +	
1960	235	179	173	1 226	105	1 918	1960	245	213	266	1 327	174	2 225
1970	475	338	313	2 285	164	3 575	1970	468	377	326	2 049	251	3 471
1980	519	596	317	3 467	233	5 132	1980	491	574	380	2 439	286	4 170
1990	570	640	401	4 050	299	5 960	1990	523	550	397	3 131	348	4 949
2000	401	486	291	4 168	407	5 753	2000	423	444	305	3 978	417	5 567
2001	433	479	277	4 250	416	5 855	2001	431	429	311	4 056	413	5 640
2002	417	499	273	4 252	459	5 900	2002	390	452	314	4 094	416	5 666
2003	438	494	302	4 322	472	6 028	2003	401	463	287	4 185	422	5 758
2004	414	478	305	4 367	502	6 066	2004	368	470	291	4 219	438	5 786
2005	402	466	299	4 368	541	6 076	2005	353	467	305	4 262	454	5 841
2006	369	457	309	4 353	579	6 067	2006	325	486	293	4 272	464	5 840
2007	342	447	307	4 330	607	6 033	2007	323	461	290	4 260	495	5 829
2008	318	461	271	4 286	642	5 978	2008	314	438	289	4 238	513	5 792
2009	334	439	270	4 324	689	6 056	2009	327	418	281	4 262	542	5 830
2010	320	429	276	4 341	716	6 082	2010	318	412	282	4 357	553	5 922
2011	324	436	271	4 376	740	6 147	2011	313	407	283	4 407	587	5 997
2012	329	428	284	4 397	792	6 230	2012	302	399	286	4 499	621	6 107
2013	340	412	284	4 409	870	6 315	2013	303	368	292	4 570	671	6 204
2014	340	398	271	4 426	913	6 348	2014	302	364	293	4 581	691	6 231
2015	363	384	270	4 426	974	6 417	2015	299	371	282	4 683	723	6 358

## Erläuterung zur Tabelle:

Jahre 1960, 1970, 1980 und 1990 aus der Volkszählung



## Bevölkerungsquotienten und Bevölkerungsanteile seit 1960

Tabelle ZR08

Jahr	Bevölkerungsquotienten			Anteil an der ständigen Bevölkerung			Anteil 80+ Jahre an 65+ Jahre
	Jugendquotient	Altenquotient	Gesamtbela- stungsquotient	unter 20 Jahre	20 bis 64 Jahre	65+ Jahre	
1960	69.9%	14.7%	84.6%	37.9%	54.2%	8.0%	14.8%
1970	65.2%	14.1%	79.3%	36.4%	55.8%	7.9%	14.8%
1980	51.9%	15.0%	66.9%	31.1%	59.9%	9.0%	15.4%
1990	40.9%	15.6%	56.5%	26.1%	63.9%	10.0%	20.8%
2000	38.2%	16.2%	54.3%	24.7%	64.8%	10.5%	23.3%
2001	37.7%	16.1%	53.9%	24.5%	65.0%	10.5%	24.0%
2002	37.4%	16.6%	53.9%	24.3%	65.0%	10.8%	24.7%
2003	37.0%	16.6%	53.6%	24.1%	65.1%	10.8%	25.2%
2004	36.3%	17.1%	53.4%	23.7%	65.2%	11.1%	25.6%
2005	36.0%	17.8%	53.8%	23.4%	65.0%	11.6%	25.0%
2006	35.8%	18.4%	54.3%	23.2%	64.8%	11.9%	25.1%
2007	35.3%	19.2%	54.5%	22.9%	64.7%	12.4%	24.8%
2008	34.8%	20.0%	54.8%	22.5%	64.6%	12.9%	24.3%
2009	34.7%	21.1%	55.8%	22.3%	64.2%	13.5%	23.9%
2010	34.2%	21.6%	55.8%	21.9%	64.2%	13.9%	23.1%
2011	33.8%	22.4%	56.3%	21.7%	64.0%	14.4%	21.9%
2012	33.6%	23.4%	57.0%	21.4%	63.7%	14.9%	21.5%
2013	33.1%	24.5%	57.6%	21.0%	63.4%	15.5%	21.4%
2014	33.1%	25.3%	58.4%	20.9%	63.1%	16.0%	21.2%
2015	32.6%	26.2%	58.8%	20.6%	63.0%	16.5%	20.7%

## Durchschnittsalter der ständigen Bevölkerung per 31. Dezember seit 2000

Tabelle ZR09

Jahr	Gesamt			Liechtensteiner			Ausländer		
	Total	Männer	Frauen	Total	Männer	Frauen	Total	Männer	Frauen
2000	36.99	36.08	37.85	37.07	35.19	38.78	36.85	37.68	35.99
2005	38.52	37.64	39.37	38.36	36.55	40.05	38.82	39.64	37.97
2006	38.84	38.02	39.64	38.61	36.85	40.26	39.30	40.21	38.36
2007	39.19	38.37	39.99	38.89	37.15	40.53	39.79	40.67	38.88
2008	39.57	38.73	40.39	39.19	37.44	40.86	40.34	41.23	39.41
2009	39.85	38.98	40.70	39.43	37.67	41.10	40.70	41.52	39.85
2010	40.18	39.31	41.03	39.74	38.00	41.40	41.06	41.86	40.24
2011	40.45	39.59	41.30	39.99	38.30	41.61	41.37	42.08	40.65
2012	40.81	39.90	41.69	40.33	38.63	41.96	41.76	42.36	41.14
2013	41.16	40.26	42.05	40.61	38.89	42.28	42.24	42.89	41.57
2014	41.42	40.51	42.31	40.81	39.10	42.47	42.61	43.21	41.99
2015	41.74	40.87	42.61	41.14	39.47	42.75	42.92	43.53	42.31

## Alter des ältesten Mannes und der ältesten Frau und Median seit 2000

Tabelle ZR10

Jahr	Älteste Person		Median
	Männer	Frauen	
2000	98.5	100.1	36.5
2005	95.6	101.6	38.7
2006	96.7	102.7	39.2
2007	97.6	99.9	39.7
2008	98.6	100.9	40.3
2009	99.6	101.9	40.7
2010	98.3	102.9	41.2
2011	99.3	103.9	41.6
2012	100.3	102.7	42.1
2013	101.3	103.7	42.5
2014	102.3	102.4	42.9
2015	103.3	101.0	43.3

Erläuterung zu den Tabellen:

Angaben in Jahren

## Lebenserwartung seit 1997

Tabelle ZR11

Jahr	Gesamt			Männer			Frauen		
	bei Geburt	mit 60 Jahren	mit 65 Jahren	bei Geburt	mit 60 Jahren	mit 65 Jahren	bei Geburt	mit 60 Jahren	mit 65 Jahren
1997	76.2	21.6	17.4	71.9	18.5	14.5	80.4	24.4	19.8
1998	77.9	21.8	17.8	73.6	18.2	14.5	82.1	25.1	20.7
1999	79.3	22.3	17.5	75.5	19.5	14.8	82.9	24.6	19.8
2000	77.0	21.0	17.5	73.9	18.8	15.2	79.9	22.9	19.5
2001	79.3	22.3	18.7	76.3	20.2	17.3	82.4	24.3	19.9
2002	79.8	22.8	19.2	77.1	20.1	17.0	82.3	25.2	20.9
2003	80.1	22.9	18.9	78.4	20.8	17.0	81.6	24.8	20.6
2004	82.0	24.8	20.8	78.6	22.2	18.0	85.1	26.9	23.0
2005	80.7	24.1	20.0	77.4	22.0	18.2	84.1	26.1	21.6
2006	81.0	23.6	19.6	78.9	22.3	18.4	83.1	24.7	20.7
2007	81.4	23.3	19.0	79.1	20.7	16.7	83.6	25.6	21.1
2008	82.9	25.0	20.6	80.0	22.7	18.5	85.5	26.9	22.3
2009	81.7	24.5	20.4	79.5	22.3	18.4	83.6	26.3	22.0
2010	81.8	24.6	20.7	79.5	23.1	19.6	84.3	26.4	21.8
2011	81.9	24.0	19.9	79.5	21.9	17.9	84.2	25.9	21.8
2012	82.5	25.5	21.3	79.7	23.1	18.8	85.2	27.6	23.5
2013	82.5	24.8	20.6	80.7	23.0	18.9	83.9	26.4	22.0
2014	82.1	24.4	19.9	81.0	23.5	19.1	83.2	25.2	20.7

## Erläuterung zur Tabelle:

Angaben in Jahren

Quelle: Eurostat

## Ständige Bevölkerung nach Zivilstand und Geschlecht seit 2000

Tabelle ZR12

Zivilstand	2000	2005	2010	2011	2012	2013	2014	2015
<b>Total</b>	<b>32 863</b>	<b>34 905</b>	<b>36 149</b>	<b>36 475</b>	<b>36 838</b>	<b>37 129</b>	<b>37 366</b>	<b>37 622</b>
ledig	14 560	15 170	15 535	15 652	15 708	15 730	15 767	15 789
verheiratet	14 978	16 009	16 346	16 439	16 625	16 802	16 957	17 066
verwitwet	1 510	1 529	1 602	1 635	1 660	1 693	1 685	1 702
getrennt	271	113	98	86	83	91	95	89
geschieden	1 544	2 084	2 568	2 645	2 738	2 783	2 831	2 944
eing. Partn.	.	.	.	18	23	28	28	29
aufgel. Partn.	.	.	.	-	1	2	2	2
verst. Partn.	.	.	.	-	-	-	1	1
<b>Total Männer</b>	<b>16 038</b>	<b>17 204</b>	<b>17 886</b>	<b>18 042</b>	<b>18 247</b>	<b>18 400</b>	<b>18 553</b>	<b>18 660</b>
ledig	7 490	7 925	8 179	8 246	8 304	8 322	8 369	8 360
verheiratet	7 555	8 099	8 272	8 310	8 400	8 494	8 575	8 629
verwitwet	205	226	258	270	276	284	289	301
getrennt	134	57	52	46	46	51	54	50
geschieden	654	897	1 125	1 162	1 206	1 230	1 247	1 300
eing. Partn.	.	.	.	8	15	18	18	19
aufgel. Partn.	.	.	.	-	-	1	1	1
<b>Total Frauen</b>	<b>16 825</b>	<b>17 701</b>	<b>18 263</b>	<b>18 433</b>	<b>18 591</b>	<b>18 729</b>	<b>18 813</b>	<b>18 962</b>
ledig	7 070	7 245	7 356	7 406	7 404	7 408	7 398	7 429
verheiratet	7 423	7 910	8 074	8 129	8 225	8 308	8 382	8 437
verwitwet	1 305	1 303	1 344	1 365	1 384	1 409	1 396	1 401
getrennt	137	56	46	40	37	40	41	39
geschieden	890	1 187	1 443	1 483	1 532	1 553	1 584	1 644
eing. Partn.	.	.	.	10	8	10	10	10
aufgel. Partn.	.	.	.	-	1	1	1	1
verst. Partn.	.	.	.	-	-	-	1	1

## Erläuterung zur Tabelle:

Jahr 2015: Eine Person mit Zivilstand verschollen wird als verheiratet ausgewiesen.

## Erwerbstätigenquoten der 20- bis 64-Jährigen nach Heimat und Geschlecht seit 2000

Tabelle ZR13a

Jahr	Gesamt			Männer			Frauen		
	Total	Liechtensteiner	Ausländer	Total	Liechtensteiner	Ausländer	Total	Liechtensteiner	Ausländer
2000	73.3%	72.7%	74.3%	86.0%	85.7%	86.4%	60.8%	60.4%	61.6%
2001	72.8%	72.4%	73.5%	85.1%	84.4%	86.1%	60.6%	60.7%	60.4%
2002	71.5%	70.9%	72.5%	83.5%	82.5%	85.2%	59.5%	59.6%	59.3%
2003	69.8%	70.3%	69.1%	80.3%	81.3%	78.7%	59.4%	59.5%	59.2%
2004	70.3%	70.2%	70.6%	80.8%	80.6%	81.2%	59.8%	59.9%	59.6%
2005	70.3%	70.2%	70.6%	80.5%	80.0%	81.1%	60.1%	60.4%	59.8%
2006	71.3%	71.2%	71.4%	81.6%	81.2%	82.2%	61.0%	61.3%	60.3%
2007	72.5%	72.2%	73.1%	82.2%	81.4%	83.5%	62.8%	62.9%	62.7%
2008	72.8%	72.7%	73.0%	82.2%	81.5%	83.2%	63.4%	63.9%	62.7%
2009	72.1%	72.3%	72.0%	81.1%	80.7%	81.6%	63.1%	63.7%	62.2%
2010	72.2%	72.2%	72.3%	81.1%	80.4%	82.2%	63.3%	63.9%	62.3%
2011	74.2%	74.7%	73.2%	82.1%	81.8%	82.5%	66.2%	67.5%	64.1%
2012	74.0%	74.4%	73.2%	82.0%	81.7%	82.4%	66.0%	67.1%	64.2%
2013	73.7%	74.2%	72.9%	81.5%	81.3%	81.7%	66.0%	66.9%	64.5%
2014	73.7%	74.3%	72.7%	81.1%	81.0%	81.3%	66.2%	67.4%	64.4%
2015	73.9%	74.7%	72.5%	81.0%	81.0%	81.1%	66.7%	68.2%	64.4%

## Erwerbsquoten der 15- bis 64-Jährigen nach Heimat und Geschlecht seit 2000

Tabelle ZR13b

Jahr	Gesamt			Männer			Frauen		
	Total	Liechtensteiner	Ausländer	Total	Liechtensteiner	Ausländer	Total	Liechtensteiner	Ausländer
2000	73.6%	72.3%	75.9%	86.0%	84.7%	88.2%	61.4%	60.5%	63.1%
2001	73.1%	71.6%	75.6%	85.0%	83.2%	87.9%	61.3%	60.3%	63.0%
2002	72.1%	70.7%	74.5%	83.9%	82.0%	87.0%	60.4%	59.7%	61.6%
2003	72.2%	70.8%	74.6%	83.1%	81.3%	86.1%	61.3%	60.4%	62.8%
2004	71.7%	70.3%	74.0%	81.8%	80.3%	84.2%	61.5%	60.4%	63.4%
2005	72.0%	70.8%	74.0%	81.9%	80.6%	84.1%	62.0%	61.0%	63.7%
2006	72.2%	71.3%	73.8%	82.3%	81.1%	84.2%	62.1%	61.5%	63.2%
2007	73.5%	72.3%	75.7%	83.2%	81.7%	85.7%	63.8%	62.8%	65.5%
2008	71.9%	70.9%	73.6%	81.0%	79.4%	83.8%	62.7%	62.4%	63.4%
2009	71.9%	71.2%	73.1%	80.7%	79.6%	82.8%	62.9%	62.7%	63.3%
2010	71.9%	71.1%	73.1%	80.6%	79.4%	82.8%	63.1%	62.8%	63.5%
2011	74.0%	73.8%	74.2%	82.1%	81.4%	83.4%	65.8%	66.1%	65.2%
2012	73.6%	73.4%	74.0%	81.7%	80.9%	83.1%	65.5%	65.7%	65.2%
2013	73.4%	73.1%	73.8%	81.6%	80.7%	83.1%	65.2%	65.4%	64.8%
2014	73.6%	73.4%	74.0%	81.7%	80.9%	83.3%	65.5%	65.7%	65.1%
2015	73.7%	73.6%	73.7%	81.5%	80.6%	82.9%	65.9%	66.4%	65.0%

## Erwerbstätige ständige Bevölkerung seit 1960

Tabelle ZR14

Jahr	Wohnbevölkerung	Erwerbstätige			
		Total	Sektor 1 Landwirtschaft	Sektor 2 Industrie	Sektor 3 Dienstleistungen
<b>Im Ganzen</b>					
1960	16 628	7 575	962	4 259	2 354
1970	21 350	10 243	646	5 669	3 928
1980	25 215	13 000	517	6 409	6 074
1990	29 032	15 358	239	5 387	8 742
2000	32 863	16 725	278	6 090	10 357
2001	33 525	16 958	283	6 172	10 503
2002	33 863	16 863	306	6 022	10 535
2003	34 294	16 974	304	6 006	10 664
2004	34 600	16 985	302	5 856	10 827
2005	34 905	17 098	294	5 819	10 985
2006	35 168	17 470	296	5 974	11 200
2007	35 356	17 838	268	5 979	11 591
2008	35 589	18 034	200	5 846	11 988
2009	35 894	17 931	207	5 701	12 023
2010	36 149	18 078	225	5 782	12 071
2011	36 475	18 726	235	5 731	12 760
2012	36 838	18 834	235	5 714	12 885
2013	37 129	18 811	242	5 667	12 902
2014	37 366	18 835	239	5 566	13 030
2015	37 622	18 946	246	5 520	13 180
<b>In Prozent</b>					
1960	100.0	45.6	5.8	25.6	14.2
1970	100.0	48.0	3.0	26.6	18.4
1980	100.0	51.6	2.1	25.4	24.1
1990	100.0	52.9	0.8	18.6	30.1
2000	100.0	50.9	0.8	18.5	31.5
2001	100.0	50.6	0.8	18.4	31.3
2002	100.0	49.8	0.9	17.8	31.1
2003	100.0	49.5	0.9	17.5	31.1
2004	100.0	49.1	0.9	16.9	31.3
2005	100.0	49.0	0.8	16.7	31.5
2006	100.0	49.7	0.8	17.0	31.8
2007	100.0	50.5	0.8	16.9	32.8
2008	100.0	50.7	0.6	16.4	33.7
2009	100.0	50.0	0.6	15.9	33.5
2010	100.0	50.0	0.6	16.0	33.4
2011	100.0	51.3	0.6	15.7	35.0
2012	100.0	51.1	0.6	15.5	35.0
2013	100.0	50.7	0.7	15.3	34.7
2014	100.0	50.4	0.6	14.9	34.9
2015	100.0	50.4	0.7	14.7	35.0

## Erläuterung zur Tabelle:

Jahre 1960, 1970, 1980 und 1990 aus der Volkszählung

Jahr 1990: 990 Erwerbstätige konnten keinem Wirtschaftssektor zugeteilt werden.

Ab dem Jahr 2008 sind die Erwerbstätigen den Sektoren gemäss NOGA 2008 zugeordnet.

## Nichterwerbstätige ständige Bevölkerung seit 1960

Tabelle ZR15

Jahr	Total	Rentner, Pensionierte, Unterstützte und Arbeitslose	Hausfrauen, Kinder, Schüler, Studenten und übrige Erwachsene	Arbeitslose	Kinder, Schüler und Studenten	Hausfrauen und Hausmänner	Rentner und Pensionierte
<b>Im Ganzen</b>							
1960	9 053	696	8 357	*	*	*	*
1970	11 107	1 634	9 473	*	*	*	*
1980	12 215	*	*	*	*	*	*
1990	13 674	*	*	*	*	*	*
2000	16 138	.	.	670	8 141	3 385	3 942
2001	16 567	.	.	701	8 333	3 493	4 040
2002	17 000	.	.	749	8 378	3 640	4 233
2003	17 320	.	.	970	8 359	3 655	4 336
2004	17 615	.	.	995	8 387	3 728	4 505
2005	17 807	.	.	1 082	8 429	3 554	4 742
2006	17 698	.	.	944	8 321	3 524	4 909
2007	17 518	.	.	964	8 284	3 186	5 084
2008	17 555	.	.	482	8 310	3 366	5 397
2009	17 963	.	.	618	8 384	3 262	5 699
2010	18 071	.	.	643	8 429	3 149	5 850
2011	17 749	.	.	657	8 131	2 946	6 015
2012	18 004	.	.	631	8 134	2 932	6 307
2013	18 318	.	.	675	8 143	2 951	6 549
2014	18 531	.	.	750	8 198	2 838	6 745
2015	18 676	.	.	716	8 246	2 792	6 922
<b>In Prozent</b>							
1960	54.4	4.2	50.2	*	*	*	*
1970	52.0	7.6	44.4	*	*	*	*
1980	48.4	*	*	*	*	*	*
1990	47.1	*	*	*	*	*	*
2000	49.1	.	.	2.0	24.8	10.3	12.0
2001	49.4	.	.	2.1	24.9	10.4	12.1
2002	50.2	.	.	2.2	24.7	10.7	12.5
2003	50.5	.	.	2.8	24.4	10.7	12.6
2004	50.9	.	.	2.9	24.2	10.8	13.0
2005	51.0	.	.	3.1	24.1	10.2	13.6
2006	50.3	.	.	2.7	23.7	10.0	14.0
2007	49.5	.	.	2.7	23.4	9.0	14.4
2008	49.3	.	.	1.4	23.3	9.5	15.2
2009	50.0	.	.	1.7	23.4	9.1	15.9
2010	50.0	.	.	1.8	23.3	8.7	16.2
2011	48.7	.	.	1.8	22.3	8.1	16.5
2012	48.9	.	.	1.7	22.1	8.0	17.1
2013	49.3	.	.	1.8	21.9	7.9	17.6
2014	49.6	.	.	2.0	21.9	7.6	18.1
2015	49.6	.	.	1.9	21.9	7.4	18.4

## Erläuterung zur Tabelle:

Jahre 1960, 1970, 1980 und 1990 aus der Volkszählung



## Liechtensteinische Bürger nach Wohn- und Heimatgemeinde seit 1990

Tabelle ZR16

Jahr	Wohngemeinde											Total	
	Vaduz	Triesen	Balzers	Triesenberg	Schaan	Planken	Eschen	Mauren	Gamprin	Ruggell	Schellenberg	Liechtensteiner	davon nur Staatsbürger
<b>Im Fürstentum Liechtenstein wohnhafte Liechtensteiner Total</b>													
1990	2 705	2 056	2 520	1 770	2 841	235	2 039	1 689	664	1 048	556	18 123	.
1995	2 670	2 209	2 619	1 863	2 890	239	2 159	1 791	732	1 102	566	18 840	42
2000	2 784	2 752	3 048	2 034	3 318	281	2 440	2 077	820	1 279	710	21 543	29
2005	2 877	3 002	3 189	2 024	3 558	284	2 646	2 263	977	1 430	738	22 988	23
2006	2 893	3 060	3 209	2 042	3 542	292	2 702	2 297	999	1 449	776	23 261	22
2007	2 959	3 103	3 261	2 034	3 553	305	2 701	2 347	1 026	1 443	761	23 493	23
2008	2 998	3 144	3 290	2 031	3 612	317	2 738	2 412	1 050	1 447	780	23 819	23
2009	3 059	3 179	3 300	2 016	3 621	318	2 756	2 447	1 092	1 440	780	24 008	23
2010	3 071	3 187	3 297	2 049	3 600	319	2 772	2 498	1 117	1 466	769	24 145	21
2011	3 090	3 193	3 313	2 063	3 646	323	2 771	2 493	1 142	1 508	789	24 331	20
2012	3 056	3 207	3 323	2 086	3 692	326	2 809	2 562	1 128	1 518	794	24 501	20
2013	3 124	3 237	3 346	2 069	3 695	318	2 802	2 573	1 136	1 531	779	24 610	20
2014	3 126	3 261	3 348	2 075	3 723	323	2 811	2 613	1 133	1 578	796	24 787	20
2015	3 123	3 267	3 368	2 066	3 725	336	2 842	2 599	1 137	1 578	806	24 847	21
<b>Bürger der Wohngemeinde</b>													
1990	*	*	*	*	*	*	*	*	*	*	*	*	*
1995	1 279	1 339	2 261	1 551	1 514	102	1 409	1 296	446	851	432	12 480	-
2000	1 432	1 598	2 599	1 699	1 920	127	1 494	1 437	455	942	486	14 189	-
2005	1 509	1 739	2 693	1 635	2 051	131	1 622	1 528	491	987	487	14 873	-
2006	1 517	1 731	2 689	1 632	2 047	129	1 641	1 547	493	995	493	14 914	-
2007	1 529	1 746	2 717	1 601	2 051	132	1 652	1 572	499	985	481	14 965	-
2008	1 554	1 739	2 706	1 577	2 089	138	1 660	1 602	505	995	475	15 040	-
2009	1 541	1 750	2 719	1 561	2 098	137	1 650	1 589	511	981	471	15 008	-
2010	1 535	1 747	2 705	1 560	2 065	133	1 631	1 595	519	983	457	14 930	-
2011	1 531	1 762	2 711	1 562	2 077	128	1 627	1 603	523	981	455	14 960	-
2012	1 537	1 742	2 712	1 560	2 108	129	1 637	1 630	521	977	453	15 006	-
2013	1 552	1 768	2 725	1 544	2 103	122	1 613	1 639	516	977	450	15 009	-
2014	1 546	1 757	2 720	1 539	2 137	125	1 630	1 636	524	1 000	458	15 072	-
2015	1 545	1 738	2 735	1 535	2 123	125	1 637	1 640	513	996	465	15 052	-
<b>Bürger anderer Gemeinden des Fürstentums Liechtenstein in der Gemeinde ..... wohnhaft</b>													
1990	*	*	*	*	*	*	*	*	*	*	*	*	*
1995	1 391	870	358	312	1 376	137	750	495	286	251	134	6 360	42
2000	1 352	1 154	449	335	1 398	154	946	640	365	337	224	7 354	29
2005	1 368	1 263	496	389	1 507	153	1 024	735	486	443	251	8 115	23
2006	1 376	1 329	520	410	1 495	163	1 061	750	506	454	283	8 347	22
2007	1 430	1 357	544	433	1 502	173	1 049	775	527	458	280	8 528	22
2008	1 444	1 405	584	454	1 523	179	1 078	810	545	452	305	8 779	23
2009	1 518	1 429	581	455	1 523	181	1 106	858	581	459	309	9 000	23
2010	1 536	1 440	592	489	1 535	186	1 141	903	598	483	312	9 215	21
2011	1 559	1 431	602	501	1 569	195	1 144	890	619	527	334	9 371	20
2012	1 519	1 465	611	526	1 584	197	1 172	932	607	541	341	9 495	20
2013	1 572	1 469	621	525	1 592	196	1 189	934	620	554	329	9 601	20
2014	1 580	1 504	628	536	1 586	198	1 181	977	609	578	338	9 715	20
2015	1 578	1 529	633	531	1 602	211	1 205	959	624	582	341	9 795	21

Erläuterung zur Tabelle:

Jahr 1990: Volkszählung

## Bevölkerung nach Konfession seit 1930

Tabelle ZR17

Jahr	Wohnbevölkerung	Liechtensteiner					Ausländer				
		Total	römisch-katholisch	protestantisch	andere Konfess.	ohne Angabe	Total	römisch-katholisch	protestantisch	andere Konfess.	ohne Angabe
1930	9 948	8 406	8 230	175	1	.	1 691	1 451	236	4	.
1941	11 094	9 309	9 251	54	4	.	1 785	1 332	365	88	.
1950	13 757	11 006	10 850	146	10	.	2 751	1 944	741	66	.
1960	16 628	12 485	12 301	175	9	.	4 143	3 051	949	143	.
1970	21 350	14 304	14 015	260	19	10	7 046	5 232	1 613	185	16
1980	25 215	15 913	15 408	383	86	36	9 302	6 227	2 225	806	44
1990	29 032	18 123	17 307	515	171	130	10 909	7 331	2 167	1 275	136
2000	33 307	21 115	19 179	678	499	759	12 192	6 943	2 082	2 551	616
2010	36 149	24 145	21 004	1 076	1 475	590	12 004	6 446	1 986	3 237	335

Quelle: Volkszählung

### Erläuterung zur Tabelle:

andere Konfessionen beinhaltet auch Konfessionslose

## Mittlere Bevölkerung seit 2000

Tabelle ZR18

Jahr	Ständige Bevölkerung per 1. Jan.	Ständige Bevölkerung per 31. Dez.	Mittlere ständige Bevölkerung	Kurzaufenthalter bis 12 Monate per 1. Jan.	Kurzaufenthalter bis 12 Monate per 31. Dez.	Mittlere Anzahl Kurzaufenthalter bis 12 Monate	Mittlere Anzahl Saisoniers	Mittlere Bevölkerung
2000	32 426	32 863	32 645	279	333	306	334	33 285
2001	32 863	33 525	33 194	333	427	380	219	33 793
2002	33 525	33 863	33 694	382	427	405	107	34 206
2003	33 863	34 294	34 079	427	382	405	58	34 542
2004	34 294	34 600	34 447	382	300	341	38	34 826
2005	34 600	34 905	34 753	300	335	318	4	35 075
2006	34 905	35 168	35 037	335	352	344	.	35 381
2007	35 168	35 356	35 262	352	403	378	.	35 640
2008	35 356	35 589	35 473	403	389	396	.	35 869
2009	35 589	35 894	35 742	389	383	386	.	36 128
2010	35 894	36 149	36 022	383	339	361	.	36 383
2011	36 149	36 475	36 312	339	331	335	.	36 647
2012	36 475	36 838	36 657	331	325	328	.	36 985
2013	36 838	37 129	36 984	325	333	329	.	37 313
2014	37 129	37 366	37 248	333	295	314	.	37 562
2015	37 366	37 622	37 494	295	335	315	.	37 809

## Erläuterung zur Tabelle:

Mittlere Anzahl Saisoniers: Mittel der Anzahl Saisoniers per 1. Januar und 30. Juni.

## C Methodik und Qualität

Zweck dieses Kapitels ist es, den Statistiknutzerinnen und -nutzern Hintergrundinformationen über die Methodik dieser Statistik und die Qualität der statistischen Informationen zu bieten. Dies ermöglicht es, die Aussagekraft der Ergebnisse besser einzuschätzen.

Der Abschnitt über die Methodik orientiert zunächst über Zweck und Gegenstand der Statistik und beschreibt dann die Datenquellen sowie die Datenaufarbeitung. Es folgen Angaben zur Publikation der Ergebnisse sowie wichtige Hinweise.

Der Abschnitt über die Qualität basiert auf den Vorgaben von Eurostat über die Qualitätsberichterstattung und beschreibt Relevanz, Genauigkeit, Aktualität, Pünktlichkeit, Kohärenz und Vergleichbarkeit der statistischen Informationen.

### 1 Methodik

#### 1.1 Hauptinhalt der Statistik

Die Bevölkerungsstatistik enthält Angaben zum Stand und zur Struktur der ständigen und nichtständigen Bevölkerung Liechtensteins. Sie beruht auf Verwaltungsdaten der Gemeinden, des Ausländer- und Passamtes sowie des Zivilstandsamtes. Weitere Statistiken in Zusammenhang mit der Bevölkerungsstatistik sind: Zivilstandsstatistik, Beschäftigungsstatistik, Arbeitslosenstatistik, Einbürgerungsstatistik, Migrationsstatistik und Vornamenstatistik.

#### 1.2 Verwendungszweck der Statistik

Die Bevölkerungsstatistik wird in erster Linie verwendet, um sich über die Entwicklung der Bevölkerungszahl, den Ausländeranteil sowie die Altersstruktur der Bevölkerung zu informieren.

Genutzt wird die Bevölkerungsstatistik im Inland insbesondere von der Regierung, verschiedenen Amtsstellen, den Gemeinden, den Wirtschaftsverbänden und der wissenschaftlichen Forschung. Im Ausland zählen die nationalen statistischen Ämter, Eurostat, der Europarat, die Vereinten Nationen (UNO) sowie Botschaften und Konsulate zu den Nutzern. Die liechtensteinischen Landeszeitungen informieren die Öffentlichkeit jeweils über die Hauptinhalte der neu publizierten Bevölkerungsstatistik.

### 1.3 Gegenstand der Statistik

Erfasst werden in der Bevölkerungsstatistik alle Personen, die am Stichtag 31. Dezember über einen amtlichen Wohnsitz in Liechtenstein verfügen. Somit wird die gemäss den gesetzlichen Bestimmungen angemeldete Bevölkerung, d.h. die administrative Realität abgebildet. Personen, deren Niederlassungs-, Daueraufenthalts- oder Jahresaufenthaltsbewilligung abgelaufen ist, aber nicht ausgereist sind, sind jedoch in der Statistik enthalten.

Die Bevölkerungsstatistik stützt sich auf die Definitionen der Verordnung (EU) Nr. 1260/2013 über europäische demografische Statistiken. Die Bevölkerung eines Landes umfasst alle Personen, Staatsangehörige und Ausländer, die im Staatsgebiet eines Landes ihren üblichen Aufenthaltsort haben und sich für einen Zeitraum von einem Jahr und länger aufhalten oder aufhalten wollen. Als üblicher Aufenthaltsort wird der Ort des rechtmässigen, eingetragenen Wohnsitzes verwendet.

Vor Inkrafttreten der Verordnung (EU) Nr. 1260/2013 über europäische demografische Statistiken stützte sich die Bevölkerungsstatistik auf die Definitionen von Eurostat, insbesondere auf die Bevölkerungsdefinitionen gemäss dem Europäischen System Volkswirtschaftlicher Gesamtrechnungen (ESVG 95), Kapitel 11. Diese Definition der Bevölkerung ist mit der Bevölkerungsdefinition gemäss der Verordnung (EU) Nr. 1260/2013 identisch. Seit 1999 werden diese Definitionen angewendet und es wird zwischen der ständigen und der nichtständigen Bevölkerung unterschieden.

#### Ständige Bevölkerung

Beinhaltet alle in Liechtenstein wohnhaften Liechtensteiner und Ausländer, die 12 Monate und länger in Liechtenstein wohnen oder beabsichtigen, sich 12 Monate und länger in Liechtenstein aufzuhalten. Dies sind:

- In Liechtenstein wohnhafte Liechtensteiner
- Niedergelassene
- Daueraufenthalter
- Jahresaufenthalter
- Zöllner und Angehörige
- Kurzaufenthalter, die 12 Monate und länger in Liechtenstein wohnen
- Vorläufig Aufgenommene, die 12 Monate und länger in Liechtenstein wohnen

### Nichtständige Bevölkerung

Beinhaltet Personen mit ausländischer Staatsbürgerschaft, die sich voraussichtlich nur vorübergehend in Liechtenstein aufhalten. Dies sind:

- Kurzaufenthalter, die zum Stichtag weniger als 12 Monate in Liechtenstein wohnen
- Vorläufig Aufgenommene, die zum Stichtag weniger als 12 Monate in Liechtenstein wohnen
- Asylbewerber
- Schutzbedürftige

### Erwerbstätige

Erwerbstätige sind Personen, die einer bezahlten Arbeit nachgehen oder die unentgeltlich in einem Betrieb (z.B. Familienbetrieb) tätig sind. In der Bevölkerungsstatistik sind alle Erwerbstätigen enthalten, die einen Beschäftigungsgrad von 2% und mehr aufweisen.

## 1.4 Datenquellen

Die Bevölkerungsstatistik beruht auf Verwaltungsdaten der Gemeinden, des Ausländer- und Passamtes sowie des Zivilstandsamtes.

Als Grundlage für die Ermittlung des Bevölkerungsstandes dient die Datenbank ZPR der Landesverwaltung. Das Ausländer- und Passamt erfasst in dieser Datenbank die Ausländerinnen und Ausländer, das Zivilstandsamt erfasst die Zivilstandsereignisse der Liechtensteinerinnen und Liechtensteiner wie Geburten, Todesfälle, Heiraten und Scheidungen. Das Amt für Statistik erfasst die Wohnadressen der Liechtensteinerinnen und Liechtensteiner.

Die Gemeindeverwaltungen melden dem Amt für Statistik und dem Ausländer- und Passamt laufend die Zuzüge, Wegzüge und Umzüge. Das Ausländer- und Passamt erfasst die Personen mit ausländischer und das Amt für Statistik die Personen mit liechtensteinischer Staatsbürgerschaft in der Datenbank ZPR.

## 1.5 Datenaufarbeitung

Per Monatsende werden die Daten betreffend Bevölkerung und Beschäftigung in der Datenbank ZPR mittels 46 automatisierter Abfragen auf Fehler geprüft und Fehlerlisten erstellt. Das Amt für Statistik erhält 21 Fehlerlisten, das Ausländer- und Passamt 19 und das Zivilstandsamt 6 Fehlerlisten zur Korrektur. Die Erstellung der Fehlerlisten wird so lange wiederholt, bis alle Fehler bereinigt sind. Danach werden die Daten im Datawarehouse für statistische Auswertungen zur Bevölkerungsstatistik, Beschäftigungsstatistik, Zivilstandsstatistik und Volkswirtschaftlichen Gesamtrechnung bereitgestellt.

Ende Januar übermitteln die Gemeinden dem Amt für Statistik die am 31. Dezember in ihrer Gemeinde gemeldeten Einwohner. Das Amt für Statistik vergleicht den Bevölkerungsstand der Gemeinden mit den Einträgen im ZPR und bereinigt allfällige Differenzen in Zusammenarbeit mit den Gemeinden sowie dem Ausländer- und Passamt. Die Überprüfungsarbeiten sind üblicherweise Ende Februar abgeschlossen, womit der vorläufige Bevölkerungsstand vorliegt.

Die Bevölkerungsstatistik beruht auf einer vollständigen Erfassung der in Liechtenstein gemeldeten Personen. Hochrechnungen oder Imputationen für fehlende Angaben werden nicht durchgeführt. Erwerbstätige Personen mit einem Beschäftigungsgrad von einem Prozent werden, abhängig vom Alter, den Nichterwerbstätigen zugeordnet.

- 29 Jahre und jünger: Kind, Schüler, Student
- 30 Jahre bis 63 Jahre: Hausfrau/ Hausmann
- 64 Jahre und älter: Rentner

Ansonsten werden keine statistischen Korrekturen zum Ausgleich allfälliger Differenzen vorgenommen.

## 1.6 Publikation der Ergebnisse

Es werden jährlich die Publikationen Bevölkerungstatistik per 31. Dezember, Bevölkerungstatistik – Vertiefte Ergebnisse per 31. Dezember sowie Bevölkerungstatistik per 30. Juni veröffentlicht.

Die Bevölkerungstatistiken werden in Papierform und elektronisch als pdf-Dokument veröffentlicht. Die Tabellen der Bevölkerungstatistik stehen auf der Homepage des Amtes für Statistik auch als Excel-Datei zur Verfügung. Statistische Informationen zur Bevölkerung können zudem im eTab-Portal des Amtes für Statistik online abgefragt werden. Für die Bevölkerungstatistik per 31. Dezember werden zu einem frühen Zeitpunkt vorläufige Ergebnisse publiziert.

Der Zeitpunkt der Veröffentlichung nach dem Stichtag stellt sich für die einzelnen Publikationen wie folgt dar:

- Bevölkerungstatistik per 31. Dezember – Vorläufige Ergebnisse: 2.5 Monate später
- Bevölkerungstatistik per 31. Dezember: 9 Monate später
- Bevölkerungstatistik per 31. Dezember – Vertiefte Ergebnisse: 10.5 Monate später
- Bevölkerungstatistik per 30. Juni: 6.5 Monate später.

## 1.7 Wichtige Hinweise

Mit der Bezeichnung EWR wird in dieser Publikation der Europäische Wirtschaftsraum der 31 Mitgliedstaaten (EWR-31) bezeichnet.

In der Bevölkerungstatistik per 31. Dezember 2011 wurde eine deutlich höhere Anzahl der Erwerbstätigen ausgewiesen. Der Anstieg ist auch auf eine erweiterte Erhebung zu diesem Stichtag zurückzuführen.

In der Beschäftigungsstatistik 2010 und in der Bevölkerungstatistik per 31. Dezember 2010 wurden die Erwerbstätigen erstmals einheitlich mit einem Beschäftigungsgrad von 2% oder höher ausgewiesen, was einer Wochenarbeitszeit von einer Stunde oder mehr entspricht. Früher waren in der Beschäftigungsstatistik nur Personen mit einem Beschäftigungsgrad von 15% oder mehr enthalten. In der Bevölkerungstatistik waren früher auch die Erwerbstätigen mit einem Beschäftigungsgrad von 1% enthalten. Weitere Ausführungen sind im Kapitel Methodik und Qualität der Bevölkerungstatistik per 31. Dezember 2010 enthalten.

Per 31. Dezember 2015 wurde erstmals eine Person mit Zivilstand verschollen registriert. Verschollene Personen werden in der Bevölkerungstatistik aus Gründen des Datenschutzes gemäss dem früheren Zivilstand ausgewiesen. Eine verschollene Person wird per 31. Dezember 2015 als verheiratet ausgewiesen.

## 2 Qualität

### 2.1 Relevanz

Die Bevölkerungstatistik kann die meisten Nutzerwünsche betreffend Stand und Struktur der Bevölkerung erfüllen. Die Informationen über die Bevölkerung werden nach den folgenden Merkmalen strukturiert:

- Ständige und nichtständige Bevölkerung
- Geschlecht und Zivilstand
- Staatsbürgerschaft, Heimat- und Wohngemeinde
- Ausländerrechtliche Bewilligungstypen mit Anwesenheitsdauer der Personen
- Abgeschlossene Altersjahre und Altersgruppen
- Nichterwerbstätige sowie im Inland oder Ausland Erwerbstätige nach Erwerbsbranche
- Erwerbstätige aufgeteilt in Selbstständige und Unselbstständige

Zudem sind Angaben zur Lebenserwartung, zum durchschnittlichen Alter und zum Median der ständigen Bevölkerung enthalten. Der Abschnitt Zeitreihen enthält auch Angaben zur mittleren Bevölkerung.

Nicht enthalten sind jedoch Angaben zur Konfession, zur Zahl und Struktur der Haushalte sowie zur Anzahl und Reihenfolge der Kinder einer Mutter.

## 2.2 Genauigkeit

### 2.2.1 Qualität der verwendeten Datenquellen

Die Qualität der Datenquellen für die Bevölkerungsstatistik ist insgesamt als hoch einzuschätzen. Nimmt eine ausländische Person erstmals in Liechtenstein Wohnsitz, so muss vorgängig beim Ausländer- und Passamt eine Bewilligung eingeholt werden. Wechselt eine ausländische Person innerhalb Liechtensteins die Wohnsitzgemeinde, so muss sie sich bei der Einwohnerkontrolle der Zuzugsgemeinde anmelden. Die Einwohnerkontrolle meldet den Zuzug dem Ausländer- und Passamt, worauf die Erfassung im ZPR erfolgt. Das Zivilstandsamt erfasst die Zivilstandsereignisse der Liechtensteinerinnen und Liechtensteiner wie Geburten, Todesfälle, Heiraten und Scheidungen aufgrund von amtlichen Meldungen, welche auch aus dem Ausland eingehen.

Jeweils Ende Januar übermitteln die Gemeinden die am 31. Dezember in ihrer Gemeinde wohnhaften Personen dem Amt für Statistik, welches den Datenbestand mit den Einträgen im ZPR vergleicht und allfällige Differenzen den Gemeinden und dem Ausländer- und Passamt zur Überprüfung respektive zur Korrektur übermittelt. Nach Abschluss der Arbeiten stimmt die Personenzahl der Gemeinderegister mit den Einträgen in der ZPR bis auf wenige Einzelfälle überein. Dabei handelt es sich in der Regel um Personen mit ausländischer Staatsbürgerschaft, welche Unklarheiten betreffend der ausländerrechtlichen Bewilligung aufweisen.

Im Gegensatz zu vielen anderen Staaten stellt die liechtensteinische Bevölkerungsstatistik, aufgrund der Zusammenarbeit mit den Einwohnermeldestellen der Gemeinden, eine Vollerhebung des Bevölkerungsstandes dar und ist nicht an eine Schätzung oder Fortschreibung gebunden. Damit ist die Bevölkerungsstatistik eine Abbildung der Melderealität. Wesentliche Fehler in den Datenquellen hinsichtlich der Gesamtzahl der Bevölkerung wurden im Zuge der Datenaufbereitung nicht festgestellt.

### 2.2.2 Abdeckung

In der Bevölkerungsstatistik wird die gemäss den gesetzlichen Bestimmungen angemeldete Bevölkerung und somit die administrative Realität abgebildet. Eine Übererfassung von Personen ist grundsätzlich möglich; im Zuge der Zustellung der Steuererklärungen im März des Folgejahres werden diese Personen in der Regel jedoch identifiziert. Zu einer Übererfassung kann auch führen, dass Studenten,

welche im Ausland studieren, in der Regel den liechtensteinischen Wohnsitz beibehalten.

Eine Untererfassung liegt vor, wenn sich Personen illegal oder unangemeldet in Liechtenstein aufhalten.

Fehlklassifikationen im Sinne einer Zuordnung zur falschen Wohnsitzgemeinde sind möglich, wenn sich die Personen nicht korrekt ummelden.

### 2.2.3 Messfehler

Die Gemeinden meldeten per 31. Dezember 2015 insgesamt 38 039 Personen, die zur ständigen oder nichtständigen Bevölkerung zählten. Im ZPR betrug am 22. Januar 2016 die entsprechende Zahl zum gleichen Stichtag 38 056 Personen, was eine Differenz von 17 Personen oder 0.05% ergab. Nach dem Abgleich mit den Gemeinden betrug die Differenz auf Landesebene nur noch eine Person.

### 2.2.4 Antwortausfälle

Es liegen keine Antwortausfälle vor, da alle Gemeinden die gewünschten Daten übermitteln, insbesondere für den jährlichen Einwohnerabgleich.

### 2.2.5 Datenaufarbeitung

Jeweils per Stichtag Ende Monat werden die Daten der ZPR mittels 46 automatisierter Abfragen auf Fehler in den Datenzusammenhängen geprüft und durch die verantwortlichen Stellen korrigiert. Die Prüfung erfolgt so lange, bis keine Fehler in den Datenzusammenhängen mehr vorliegen.

Im Zuge der Datenaufarbeitung für die Bevölkerungsstatistik wurden zwei Fehlerfassungen entdeckt. Bei zwei liechtensteinischen Personen wurde ein Schweizer Bürgerort erfasst. Im ZPR wurde der Bürgerort korrigiert, aber im Datawarehouse konnte dies nicht mehr korrigiert werden. Die betroffenen Tabellen dieser Publikation wurden manuell korrigiert.

## 2.3 Aktualität und Pünktlichkeit

Zwischen dem Stichtag der Publikation und dem Veröffentlichungszeitpunkt lag ein Zeitraum von neun Monaten.

Die Veröffentlichung der vorliegenden Publikation erfolgt plangemäss am 26. September 2016.

## 2.4 Kohärenz und Vergleichbarkeit

### 2.4.1 Zeitliche und räumliche Vergleichbarkeit

Die Bevölkerungsstatistik enthält für die Einwohnerzahl der elf Gemeinden eine Zeitreihe, die bis 1960 zurückreicht. Mit der Bevölkerungsstatistik per 31. Dezember 1999 gelangte die Definition der ständigen und nichtständigen Bevölkerung (siehe Abschnitt 1.3) zur Anwendung, was einen Bruch in der Zeitreihe ergab. Vor 1999 zählten auch Kurzaufenthalter und Flüchtlinge/Asylbewerber zur damaligen Definition der Wohnbevölkerung. Saisonniers hingegen zählten nicht zur Wohnbevölkerung.

Seit der Einführung der Definition der ständigen und nichtständigen Bevölkerung sind die Angaben auf europäischer Ebene vergleichbar.

In räumlicher Hinsicht gab es keine Änderung der Definitionen.

### 2.4.2 Kohärenz

Die verschiedenen Abschnitte der Bevölkerungsstatistik sind kohärent. Die verschiedenen Begriffe werden in der gesamten Bevölkerungsstatistik einheitlich verwendet.

Die Daten für die Tabellen der Bevölkerungsstatistik werden dem Datawarehouse des ZPR entnommen. Die Beschäftigungsstatistik und die Zivilstandsstatistik sowie die Volkswirtschaftliche Gesamtrechnung verwenden die gleichen Daten. Die Daten der genannten Statistiken sind somit kohärent.

Die Definition der ständigen und nichtständigen Bevölkerung entspricht den internationalen Vorgaben und stimmen mit der Volkswirtschaftlichen Gesamtrechnung überein (siehe Abschnitt 1.3).



# D Glossar

## 1 Abkürzungen und Zeichenerklärungen

aufgel. Partn.	aufgelöste Partnerschaft
verst. Partn.	verstorbenen Partner (durch Tod aufgelöste Partnerschaft)
d.h.	das heisst
eing. Partn.	eingetragene Partnerschaft
EWR	Europäischer Wirtschaftsraum
FL	Fürstentum Liechtenstein
G	geschieden
L	ledig
P	eingetragene Partnerschaft
PA	aufgelöste Partnerschaft
PV	verstorbenen Partner (durch Tod aufgelöste Partnerschaft)
T	getrennt
V	verheiratet
W	verwitwet
ZPR	Datenbank Zentrales Personenregister der Liechtensteinischen Landesverwaltung
.	Zahlenangabe nicht möglich, weil keine Daten verfügbar sind oder die begrifflichen Voraussetzungen dazu fehlen.
-	Ein Strich an Stelle einer Zahl bedeutet Null (nichts).
*	Ein Stern an Stelle einer Zahl bedeutet, dass die Zahlenangabe nicht erhältlich oder nicht erhoben oder aus Datenschutzgründen unterblieben ist.
0 oder 0.0	Eine Null an Stelle einer Zahl bedeutet eine Grösse, die kleiner als die Hälfte der verwendeten Zähleinheit ist.

## 2 Begriffserklärungen

### Altenquotient

Der Altenquotient, wie er in Liechtenstein Anwendung findet, ist das Verhältnis der 65-Jährigen und Älteren zu den 20- bis 64-Jährigen. Im internationalen Vergleich können andere Altersgrenzen zur Anwendung gelangen.

### Alter

Das Alter wird nach der Altersjahrmethode berechnet (Alter in vollendeten Jahren).

### Arbeitslose

Personen, die über keine Arbeitsstelle verfügen und auf der Suche nach einer Beschäftigung sind. Die Anzahl der Arbeitslosen gemäss der Bevölkerungsstatistik entspricht somit nicht den bei der Arbeitsvermittlung des Amtes für Volkswirtschaft gemeldeten Arbeitslosen.

### Ausländerrechtliche Bewilligungen

Die ausländerrechtlichen Bewilligungen werden vom Ausländer- und Passamt den in Liechtenstein wohnenden oder arbeitenden Personen mit einer ausländischen Staatsbürgerschaft erteilt. Im Berichtsjahr bestanden folgende Bewilligungstypen:

- **Niederlassungsbewilligung (C)**  
Jahresaufenthalter erhalten eine Niederlassungsbewilligung in der Regel erst nach einem ununterbrochenen Aufenthalt von zehn Jahren. Niedergelassen sind den liechtensteinischen Landesbürgern mit Ausnahme von politischen Rechten (z.B. Wahl- und Stimmrecht) gleichgestellt.
- **Daueraufenthaltsbewilligung (D)**  
Seit dem 1. Januar 2010 erhalten EWR-Staatsangehörige sowie deren Familienangehörige auf Gesuch hin eine Daueraufenthaltsbewilligung, wenn sie sich seit fünf Jahren ununterbrochen in Liechtenstein aufgehalten haben. Die Daueraufenthaltsbewilligung berechtigt zum dauerhaften Verbleib in Liechtenstein.
- **Jahresaufenthaltsbewilligung (B)**  
Die Jahresaufenthaltsbewilligung berechtigt unter gewissen Voraussetzungen zum Aufenthalt in Liechtenstein und zur Ausübung einer Erwerbstätigkeit. Sie kann auch gewissen Familienangehörigen erteilt werden. Die Dauer ist befristet und kann auf entsprechendes Gesuch verlängert werden.

- **Zöllner und Angehörige (Z)**  
In Liechtenstein wohnhafte eidgenössische Zollbeamte mit Angehörigen (zivilrechtlicher Wohnsitz in Buchs/SG). Die Angehörigen der Zöllner erhalten auf Wunsch seit dem 14. August 2001 eine Jahresaufenthaltsbewilligung.
- **Grenzgängermeldebestätigung (GMB)**  
EWR-Bürger mit Wohnsitz im EWR-Raum, die einer Grenzgängertätigkeit nachgehen wollen, sind nicht bewilligungs-, sondern nur meldepflichtig. Die Meldung erfolgt durch den Arbeitgeber innert zehn Tagen nach Antritt der Stelle.
- **Grenzgängerbewilligung (G)**  
Grenzgänger sind Personen, die im Ausland den Wohnsitz und in Liechtenstein ihren Arbeitsort haben und an jedem Arbeitstag in ihren Wohnort zurückkehren. Personen, die weder Schweizer noch Bürger eines EWR-Mitgliedstaates sind, benötigen eine Grenzgängerbewilligung.
- **Grenzüberschreitende Dienstleistung von selbstständigen Erwerbstätigen (GDL)**  
Selbstständige Erwerbstätige mit einer EWR-Staatsbürgerschaft und ohne Wohnsitz in Liechtenstein können eine grenzüberschreitende Dienstleistung erbringen. Als grenzüberschreitende Dienstleistung gilt eine zeitlich beschränkte Geschäftstätigkeit, welche im Regelfall gegen Entgelt erbracht wird. Mit dem Recht auf Dienstleistungserbringung entsteht kein Anspruch auf Wohnsitznahme in Liechtenstein. Die Personen mit einer GDL-Bewilligung werden weder in der Beschäftigungsstatistik noch in der Bevölkerungsstatistik ausgewiesen.
- **Grenzüberschreitende dauernde Geschäftstätigkeit (GDG)**  
Selbstständige Erwerbstätige mit einer EWR-Staatsbürgerschaft und ohne Wohnsitz in Liechtenstein können eine geschäftliche Niederlassung in Liechtenstein betreiben. Mit der geschäftlichen Niederlassung entsteht kein Anspruch auf Wohnsitznahme in Liechtenstein.

- **Kurzaufenthaltsbewilligung (L)**  
Diese Bewilligung erhalten jene Ausländer, die sich zum Zweck einer kurzfristigen Erwerbstätigkeit oder zur Aus- und Weiterbildung in Liechtenstein aufhalten, insbesondere Praktikanten und Aupair-Angestellte.
- **Vorläufig Aufgenommene (F)**  
Vorläufig Aufgenommene sind Personen, die bereits ein Asylverfahren durchlaufen haben, deren Rückkehr aber entweder nicht zulässig, nicht zumutbar oder technisch nicht möglich ist.
- **Asylbewerber (N)**  
Ausländische Personen, die in Liechtenstein ein Asylgesuch gestellt haben und für die das Flüchtlingsgesetz anwendbar ist.
- **Schutzbedürftige (S)**  
Kollektive Schutzgewährung wird für Gruppen von Personen ausgesprochen, die von allgemeiner Gewalt in ihrer Heimat betroffen sind und aus diesem Grund in Liechtenstein Schutz suchen. Über die kollektive Schutzgewährung für bestimmte Personengruppen entscheidet die Regierung. Sie kommt vor allem bei sehr grossem Zustrom wie beispielsweise während eines Krieges zum Tragen. Die Asylverfahren werden für die Dauer der kollektiven Schutzgewährung sistiert.
- **Saisonbewilligung (A)**  
Die Saisonbewilligungen wurden durch die Kurzaufenthaltsbewilligungen ersetzt. Deshalb konnten ab der Bevölkerungsstatistik 31.12.2005 keine Personen mit Saisonbewilligungen mehr verzeichnet werden.

## Bevölkerung

Seit 1999 gelangt die Definition der ständigen und nicht-ständigen Bevölkerung zur Anwendung. Die ständige Bevölkerung eines Landes umfasst, gemäss der Verordnung (EU) Nr. 1260/2013 über europäische demografische Statistiken, alle Personen, Staatsangehörige und Ausländer, die im Staatsgebiet eines Landes ihren üblichen Aufenthaltsort haben und sich für einen Zeitraum von einem Jahr und länger aufhalten oder aufhalten wollen. Als üblicher Aufenthaltsort wird der Ort des rechtmässigen, eingetragenen Wohnsitzes verstanden. Siehe auch ständige Bevölkerung und nichtständige Bevölkerung.

## Branche

Siehe *NOGA*.

## Drittausländer

Ausländische Staatsangehörige, die weder Schweizer- noch EWR-Bürger sind.

## Eingetragene Partnerschaft

Gemäss dem Partnerschaftsgesetz vom 16. März 2011, LGBI 2011 Nr. 350, können sich seit dem 1. September 2011 gleichgeschlechtliche Paare beim Zivilstandsamt registrieren lassen. In der Tabelle ZR12 werden die Personen, die in einer eingetragenen oder aufgelösten Partnerschaft lebten, gesondert ausgewiesen. In den übrigen Tabellen werden die Personen, die in eingetragener/aufgelöster Partnerschaft lebten, aus Gründen des Datenschutzes in der Kategorie „verheiratet/ eingetragene Partnerschaft“, „geschieden/aufgelöste Partnerschaft“ und „verwitwet/ durch Tod aufgelöste Partnerschaft“ publiziert.

## Einwohner

Die ständige Bevölkerung und die nichtständige Bevölkerung zusammen bilden die Einwohner eines Landes. Siehe ständige Bevölkerung und nichtständige Bevölkerung.

## Erwerbspersonen

Die Erwerbspersonen sind die Summe der Erwerbstätigen und der Arbeitslosen. Die Arbeitslosen werden der Bevölkerungsstatistik entnommen und entsprechen nicht den beim Arbeitsmarktservice Liechtenstein gemeldeten Arbeitslosen.

## Erwerbstätigenquote

Die Erwerbstätigenquote zeigt das Verhältnis der erwerbstätigen Personen zur ständigen Bevölkerung jeweils im Alter von 20 bis 64 Jahren.

## Erwerbsquote

Die Erwerbsquote zeigt das Verhältnis der Erwerbspersonen zur ständigen Bevölkerung jeweils im Alter von 15 bis 64 Jahren. Die Erwerbspersonen sind die Summe der Erwerbstätigen und der Arbeitslosen.

### **Erwerbstätige**

Erwerbstätige sind Personen, die einer bezahlten Arbeit nachgehen oder unentgeltlich in einem Unternehmen (z.B. Familienunternehmen) tätig sind und einen Beschäftigungsgrad von 2% und mehr aufweisen, was einer Wochenarbeitszeit von einer Stunde und mehr entspricht.

### **Eurostat**

Statistisches Amt der Europäischen Union.

### **EWR-18 (Europäischer Wirtschaftsraum)**

Folgende achtzehn Staaten bildeten ab dem 1. Januar 1995 diesen Wirtschaftsraum: Belgien, Dänemark, Deutschland, Finnland, Frankreich, Griechenland, Grossbritannien, Irland, Island, Italien, Luxemburg, Niederlande, Norwegen, Österreich, Portugal, Schweden, Spanien und Liechtenstein.

### **EWR-28 (Europäischer Wirtschaftsraum)**

Am 1. Mai 2004 erweiterte sich der Europäische Wirtschaftsraum (EWR) von 18 auf 28 Mitgliedstaaten. Zu diesem Zeitpunkt traten die zehn Staaten Estland, Lettland, Litauen, Malta, Polen, Slowakei, Slowenien, Tschechien, Ungarn und Zypern dem EWR bei. Der EWR-28 besteht aus den 25 EU-Mitgliedstaaten Belgien, Dänemark, Deutschland, Estland, Finnland, Frankreich, Griechenland, Grossbritannien, Irland, Italien, Lettland, Litauen, Luxemburg, Malta, Niederlande, Österreich, Polen, Portugal, Schweden, Slowakei, Slowenien, Spanien, Tschechien, Ungarn und Zypern und den drei EFTA-Staaten Island, Liechtenstein und Norwegen.

### **EWR-30 (Europäischer Wirtschaftsraum)**

Am 1. Januar 2007 erweiterte sich der Europäische Wirtschaftsraum (EWR) von 28 auf 30 Mitgliedstaaten. Zu diesem Zeitpunkt traten Bulgarien und Rumänien dem EWR bei. Der EWR-30 besteht aus den 27 EU-Mitgliedstaaten Belgien, Bulgarien, Dänemark, Deutschland, Estland, Finnland, Frankreich, Griechenland, Grossbritannien, Irland, Italien, Lettland, Litauen, Luxemburg, Malta, Niederlande, Österreich, Polen, Portugal, Rumänien, Schweden, Slowakei, Slowenien, Spanien, Tschechien, Ungarn, Zypern und den drei EFTA-Staaten Island, Liechtenstein und Norwegen.

### **EWR-31 (Europäischer Wirtschaftsraum)**

Am 1. Juli 2013 wurde Kroatien in die Europäische Union (EU) aufgenommen. Seit Unterzeichnung des EWR-Erweiterungsabkommens am 12. April 2014 nimmt Kroatien auch provisorisch am EWR teil. Für die Zwecke dieser Publikation wird Kroatien daher als vollwertiger EWR-Vertragsstaat angesehen.

Der EWR umfasst somit 31 Vertragsstaaten. Namentlich sind dies die 28 EU-Mitgliedstaaten Belgien, Bulgarien, Dänemark, Deutschland, Estland, Finnland, Frankreich, Griechenland, Grossbritannien, Irland, Italien, Kroatien, Lettland, Litauen, Luxemburg, Malta, Niederlande, Österreich, Polen, Portugal, Rumänien, Schweden, Slowakei, Slowenien, Spanien, Tschechien, Ungarn, Zypern und die drei EFTA-Staaten Island, Liechtenstein und Norwegen. Für diese Staaten wird in der Folge das Kürzel „EWR-31“ verwendet. Sofern nicht anders vermerkt, wird in dieser Publikation unter der Bezeichnung EWR der EWR-31 ausgewiesen.

### **Geburtenüberschuss**

Der Geburtenüberschuss berechnet sich aus der Differenz der Lebendgeborenen minus die Gestorbenen im gleichen Jahr gemäss der Zivilstandsstatistik.

### **Gesamtbelastungsquotient**

Der Gesamtbelastungsquotient ist die Summe von Jugendquotient und Altenquotient.

### **Gesamtfruchtbarkeitsrate**

Die Gesamtfruchtbarkeitsrate (oder Geburtenrate) entspricht der Gesamtkinderzahl einer Frau, die sie haben würde, wenn die Fruchtbarkeitsziffern eines bestimmten Jahres für ihre gesamte gebärfähige Zeit zutreffen würde. Die Gesamtfruchtbarkeitsrate zeigt, ob das so genannte Ersatzniveau der Fertilität erreicht ist. Dieser Wert muss in den entwickelten Staaten bei 2.1 liegen, um ein Elternpaar in der nächsten Generation zu ersetzen.

### **Hausfrauen, Hausmänner**

Nichterwerbstätige die vorwiegend im eigenen Haushalt arbeiten oder Nichterwerbstätige, die ausschliesslich von ihren Vermögen und den Einkünften daraus leben.

**Hektar**

Ein Hektar ist eine Fläche von 100 Metern mal 100 Metern, was 10 000 m<sup>2</sup> oder 0.01 km<sup>2</sup> entspricht.

**Jugendquotient**

Der Jugendquotient, wie er in Liechtenstein Anwendung findet, ist das Verhältnis der unter 20-Jährigen zu den 20- bis 64-Jährigen. Im internationalen Vergleich können andere Altersgrenzen zur Anwendung gelangen.

**Lebenserwartung**

Die Lebenserwartung für ein bestimmtes Alter ist die Anzahl der Jahre, die eine Person dieses Alters bei unveränderten Sterblichkeitsverhältnissen noch leben wird. Die Lebenserwartung wird für mehrere Altersstufen sowie für Männer, Frauen und die Gesamtbevölkerung angegeben.

- Lebenserwartung bei Geburt  
Mittlere Zahl der Jahre, die ein Neugeborenes voraussichtlich leben wird, wenn die zu diesem Zeitpunkt herrschenden Sterbebedingungen während seines ganzen Lebens bestehen bleiben (altersspezifische Sterbewahrscheinlichkeit).
- Lebenserwartung mit 60 (65) Jahren  
Die mittlere Anzahl der Jahre, die eine Person, welche das Alter von 60 (65) Jahren erreicht hat, noch leben wird, wenn die zu diesem Zeitpunkt bestehenden Sterbebedingungen während der verbleibenden Lebensdauer dieser Person bestehen bleiben (altersspezifische Sterbewahrscheinlichkeit).

Die Angaben zur Lebenserwartung werden von Eurostat übernommen. Eurostat berechnet die Lebenserwartung gemäss dem Handbuch *Methodology for the calculation of Eurostat's demographic indicators. Detailed report by the European Demographic Observatory, G. Calot, J.-P. Sardon* (ISBN 92-894-7076-3).

Wegen der geringen Bevölkerungszahl Liechtensteins kann die berechnete Lebenserwartung im Jahresvergleich gewisse Unstetigkeiten aufweisen.

**Median**

Diejenige Person, welche den Median oder Zentralwert darstellt, teilt die ständige Bevölkerung in zwei Hälften. Die eine Hälfte ist jünger und die andere Hälfte älter als diejenige Person, welche den Median darstellt.

**Mittlere Bevölkerung**

Die mittlere Bevölkerung ist das Mittel der Anzahl Personen der ständigen und nichtständigen Bevölkerung per 1. Januar und per 31. Dezember des Referenzjahres.

**Mittlere ständige Bevölkerung**

Die mittlere ständige Bevölkerung ist das Mittel der Anzahl Personen der ständigen Bevölkerung per 1. Januar und per 31. Dezember des Referenzjahres.

**Nichterwerbstätige**

Die Nichterwerbstätigen setzen sich aus vier Kategorien zusammen:

- Arbeitslose
- Hausfrauen, Hausmänner
- Kinder, Schüler, Studenten
- Rentner, Pensionierte

**NOGA**

Am 1. Januar 2008 trat die „Allgemeine Systematik der Wirtschaftszweige NOGA 2008“ in Kraft, welche die bisher verwendete NOGA 2002 ablöste. Bei der NOGA (Nomenclature Générale des Activités économiques) handelt es sich um die schweizerische Version der europäischen Systematik der Wirtschaftszweige NACE. Die NOGA 2002 basiert auf der europäischen Systematik der Wirtschaftszweige NACE Rev. 1.1 und die NOGA 2008 auf der europäischen NACE Rev. 2.

Bei der NOGA 2008 wechseln im Vergleich zur NOGA 2002 gewisse wirtschaftliche Tätigkeiten vom Sektor 1 (Landwirtschaft) in den Sektor 3 (Dienstleistungen) und vom Sektor 2 (Industrie) in den Sektor 3. Somit verzeichnet der Sektor 3 (Dienstleistungen) allein durch die Verwendung der NOGA 2008 einen gewissen Zuwachs.

### Rentner, Pensionierte

Personen, die Renten bzw. Pensionen erhalten und nicht mehr erwerbstätig sind.

Ab dem Jahr 2010 liegt das ordentliche Rentenalter für Männer und Frauen bei 64 Jahren.

### Ständige Bevölkerung

Zur ständigen Bevölkerung in Liechtenstein zählen alle in Liechtenstein wohnhaften Liechtensteiner und Ausländer die 12 Monate und länger in Liechtenstein wohnen oder beabsichtigen sich 12 Monate und länger in Liechtenstein aufzuhalten. Dies sind:

- In Liechtenstein wohnhafte Liechtensteiner
- Niedergelassene
- Daueraufenthalter
- Jahresaufenthalter
- Zöllner und Angehörige
- Kurzaufenthalter, die 12 Monate und länger in Liechtenstein wohnen
- Vorläufig Aufgenommene, die 12 Monate und länger in Liechtenstein wohnen

### Nichtständige Bevölkerung

Zur nichtständigen Bevölkerung gehören Personen, die sich voraussichtlich nur vorübergehend in Liechtenstein aufhalten. Dazu zählen in Liechtenstein die folgenden Personengruppen:

- Kurzaufenthalter, die weniger als 12 Monate in Liechtenstein wohnen
- Asylbewerber
- Schutzbedürftige
- Vorläufig Aufgenommene, die weniger als 12 Monate in Liechtenstein wohnen

### Wegpendler

Personen, die in Liechtenstein wohnen und im Ausland arbeiten. Wegpendler sind alle Grenzgänger ins Ausland.

### Wohnbevölkerung

Bis Ende 1998 kamen folgende Definitionen zur Anwendung:

- Wohnbevölkerung

Liechtensteiner und Ausländer (Niedergelassene, Daueraufenthalter, Jahresaufenthalter, Kurzaufenthalter und Flüchtlinge sowie Schweizer Zöllner und Angehörige, die ihren wirtschaftlichen Wohnort in Liechtenstein haben. Saisoniers zählen nicht zur Wohnbevölkerung).

- Ständige ausländische Wohnbevölkerung

Jahresaufenthalter, Daueraufenthalter und Niedergelassene bilden die ständige ausländische Wohnbevölkerung.

Speziell bei der Berechnung des Ausländeranteils sorgten diese zwei Definitionen nach ausländerrechtlichen Bewilligungstypen für Verwirrung. Seit 1999 kommt die Definition nach Aufenthaltszeit bzw. beabsichtigter Aufenthaltszeit zur Anwendung. Siehe auch Bevölkerung.

### Zivilstand

Der Zivilstand wird aus Gründen des Datenschutzes auf Landesebene detaillierter ausgewiesen als auf Gemeindeebene:

- Landesebene: ledig, verheiratet, verwitwet, getrennt, geschieden, eingetragene Partnerschaft, aufgelöste Partnerschaft, verstorbener Partner (durch Tod aufgelöste Partnerschaft).
- Gemeindeebene: ledig, verheiratet/ eingetragene Partnerschaft, verwitwet/ verstorbener Partner (durch Tod aufgelöste Partnerschaft), getrennt, geschieden/ aufgelöste Partnerschaft.

Verschollene Personen werden aus Gründen des Datenschutzes sowohl auf Landesebene als auch auf Gemeindeebene gemäss dem früheren Zivilstand ausgewiesen.

### Zöllner und Angehörige

In Liechtenstein wohnhafte eidgenössische Zollbeamte mit Angehörigen (zivilrechtlicher Wohnsitz in Buchs/SG).

### Zupendler

Personen, die im Ausland wohnen und in Liechtenstein eine Stunde und länger pro Woche arbeiten. Zupendler sind alle Grenzgänger aus dem Ausland.

### 3 Klassifikationen

#### Abschnitte und Abteilungen der Systematik der Wirtschaftszweige NOGA 2008

In den Tabellen musste aus Platzgründen die Bezeichnung der Tätigkeit stark verkürzt werden. Nachfolgende Tabelle enthält die ausführliche Bezeichnung der Tätigkeit und gibt den zweistelligen NOGA-Code an.

Code	NOGA-Code	Bezeichnung
		Sektor 1 Landwirtschaft
A	01 bis 03	Landwirtschaft, Forstwirtschaft und Fischerei
		Sektor 2 Industrie
B	05 bis 09	Bergbau und Gewinnung von Steinen und Erden
CA	10 bis 12	Herstellung von Nahrungs- und Genussmitteln, Getränken und Tabakverarbeitung
CB	13 bis 15	Herstellung von Textilien, Bekleidung, Leder, Lederwaren und Schuhen
CC	16 bis 18	Herstellung von Holzwaren, Papier, Pappe und Waren daraus; Herstellung von Druckerzeugnissen; Vervielfältigung von bespielten Ton-, Bild- und Datenträgern
CD-CF	19 bis 21	Kokerei und Mineralölverarbeitung; Herstellung von chemischen und pharmazeutischen Erzeugnissen
CG	22, 23	Herstellung von Gummi- und Kunststoffwaren sowie von Glas und Glaswaren, Keramik; Verarbeitung von Steinen und Erden
CH	24, 25	Metallerzeugung und -bearbeitung; Herstellung von Metallerzeugnissen
CI	26	Herstellung von Datenverarbeitungsgeräten, elektronischen und optischen Erzeugnissen
CJ	27	Herstellung von elektrischen Ausrüstungen
CK	28	Maschinenbau
CL	29, 30	Fahrzeugbau
CM	31 bis 33	Herstellung von Möbeln; Herstellung von sonstigen Waren; Reparatur und Installation von Maschinen und Ausrüstungen
D-E	35 bis 39	Energie- und Wasserversorgung; Abwasser- und Abfallentsorgung und Beseitigung von Umweltverschmutzungen
F	41 bis 43	Baugewerbe/Bau
		Sektor 3 Dienstleistungen
G	45 bis 47	Handel; Instandhaltung und Reparatur von Motorfahrzeugen
H	49 bis 53	Verkehr und Lagerei
I	55, 56	Gastgewerbe/Beherbergung und Gastronomie
JA	58 bis 60	Verlagswesen, audiovisuelle Medien und Rundfunk
JB	61	Telekommunikation
JC	62, 63	Informationstechnologie und Informationsdienstleistungen
K	64 bis 66	Erbringung von Finanz- und Versicherungsdienstleistungen
L	68	Grundstücks- und Wohnungswesen
MAA	69	Rechts- und Steuerberatung, Wirtschaftsprüfung
MAB	70	Verwaltung und Führung von Unternehmen und Betrieben, Unternehmensberatung
MAC	71	Architektur- und Ingenieurbüros; technische, physikalische und chemische Untersuchung
MB-MC	72 bis 75	Forschung und Entwicklung; Werbung und Marktforschung; Sonstige freiberufliche, wissenschaftliche und technische Tätigkeiten; Veterinärwesen
N	77 bis 82	Erbringung von sonstigen wirtschaftlichen Dienstleistungen
O	84	Öffentliche Verwaltung, Verteidigung; Sozialversicherung
P	85	Erziehung und Unterricht
QA	86	Gesundheitswesen
QB	87, 88	Heime und Sozialwesen
R	90 bis 93	Kunst, Unterhaltung und Erholung
S	94 bis 96	Sonstige Dienstleistungen
T	97 bis 98	Private Haushalte mit Hauspersonal; Herstellung von Waren und Erbringung von Dienstleistungen durch private Haushalte für den Eigenbedarf ohne ausgeprägten Schwerpunkt
U	99	Exterritoriale Organisationen und Körperschaften