



AMT FÜR STATISTIK
FÜRSTENTUM LIECHTENSTEIN

Bevölkerungsstatistik

31. Dezember 2014



LIECHTENSTEIN

Herausgeber und Vertrieb	Amt für Statistik Äulestrasse 51 9490 Vaduz Liechtenstein T +423 236 68 76 F +423 236 69 36 www.as.llv.li
Auskunft	Christian Brunhart T +423 236 68 82 Brigitte Schwarz T +423 236 68 94 info.as@llv.li
Bearbeitung Gestaltung	Brigitte Schwarz Brigitte Schwarz
Thema	2 Bevölkerung und Wohnen
Erscheinungsweise	Jährlich
Copyright	Wiedergabe unter Angabe des Herausgebers gestattet. © Amt für Statistik

Inhaltsübersicht

Tabellenverzeichnis	4
A Einführung in die Ergebnisse	
1 Vorwort	7
2 Hauptergebnisse	8
3 Analyse der Bevölkerungsstruktur	9
3.1 Ständige Bevölkerung	9
3.2 Nichtständige Bevölkerung	19
4 Ländervergleich	20
B Tabellenteil	
1 Übersicht	23
2 Ständige Bevölkerung	27
3 Erwerbstätige ständige Bevölkerung	63
4 Nichtständige Bevölkerung	99
5 Zeitreihen	107
C Methodik und Qualität	
1 Methodik	126
2 Qualität	128
D Glossar	
1 Abkürzungen und Zeichenerklärungen	131
2 Begriffserklärungen	132
3 Klassifikationen	137

Tabellenverzeichnis

1 Übersicht	
Bevölkerung und Erwerbstätigkeit	24
2 Ständige Bevölkerung	
2.1 Gesamt	
Ständige Bevölkerung nach Bewilligungskategorien und Wohngemeinde	28
Ausländeranteil nach Wohngemeinde	29
Ständige Bevölkerung nach Heimat, Geschlecht, Zivilstand und Wohngemeinde	29
Ständige Bevölkerung nach Staatsbürgerschaft und Wohngemeinde - Übersicht	30
Ständige Bevölkerung nach Staatsbürgerschaft, Geschlecht und Wohngemeinde	31
2.2 Liechtensteiner	
Bürger nach Heimat- und Wohngemeinde	38
2.3 Niedergelassene	
Niedergelassene nach Staatsbürgerschaft und Wohngemeinde	40
Anwesenheitsdauer der Niedergelassenen nach Staatsbürgerschaft	41
2.4 Daueraufenthalter	
Daueraufenthalter nach Staatsbürgerschaft und Wohngemeinde	44
Anwesenheitsdauer der Daueraufenthalter nach Staatsbürgerschaft	45
2.5 Jahresaufenthalter	
Jahresaufenthalter nach Staatsbürgerschaft und Wohngemeinde	48
Anwesenheitsdauer der Jahresaufenthalter nach Staatsbürgerschaft	49
2.6 Zöllner und Angehörige	
Zöllner und Angehörige nach Staatsbürgerschaft und Wohngemeinde	52
2.7 Kurzaufenthalter (12 Monate und länger in Liechtenstein)	
Kurzaufenthalter nach Staatsbürgerschaft und Wohngemeinde	54
Kurzaufenthalter nach Zulassungsgrund und Geschlecht	54
2.8 Vorläufig Aufgenommene (12 Monate und länger in Liechtenstein)	
Vorläufige Aufgenommene nach Staatsbürgerschaft, Geschlecht und Wohngemeinde	56
2.9 Altersaufbau	
Ständige Bevölkerung nach Altersjahr, Geschlecht und Heimat	58
Ständige Bevölkerung nach Altersjahr, Geschlecht und Zivilstand	60

3 Erwerbstätige ständige Bevölkerung

3.1 Gesamt

Ständige Bevölkerung nach Erwerbsbranche und Wohngemeinde - Übersicht	64
Im Inland tätige ständige Bevölkerung nach Erwerbsbranche und Wohngemeinde	65
Im Inland tätige ständige Bevölkerung nach Erwerbsbranche, Heimat und Geschlecht	66
Im Inland tätige ständige Bevölkerung nach Erwerbsbranche und Kategorie	67
Im Inland tätige ständige Bevölkerung nach Staatsbürgerschaft und Wohngemeinde	68
Im Ausland tätige ständige Bevölkerung nach Erwerbsbranche und Wohngemeinde	70
Im Ausland tätige ständige Bevölkerung nach Erwerbsbranche, Heimat und Geschlecht	71
Im Ausland tätige ständige Bevölkerung nach Erwerbsbranche und Kategorie	72
Im Ausland tätige ständige Bevölkerung nach Staatsbürgerschaft und Wohngemeinde	73

3.2 Liechtensteiner

Liechtensteiner nach Erwerbsbranche und Wohngemeinde - Übersicht	76
Im Inland tätige Liechtensteiner nach Erwerbsbranche und Wohngemeinde	77
Im Ausland tätige Liechtensteiner nach Erwerbsbranche und Wohngemeinde	78

3.3 Niedergelassene

Erwerbstätige Niedergelassene nach Staatsbürgerschaft und Wohngemeinde	80
Erwerbstätige Niedergelassene nach Erwerbsbranche und Geschlecht	81

3.4 Daueraufenthalter

Erwerbstätige Daueraufenthalter nach Staatsbürgerschaft und Wohngemeinde	84
Erwerbstätige Daueraufenthalter nach Erwerbsbranche und Geschlecht	85

3.5 Jahresaufenthalter

Erwerbstätige Jahresaufenthalter nach Staatsbürgerschaft und Wohngemeinde	88
Erwerbstätige Jahresaufenthalter nach Erwerbsbranche und Geschlecht	89

3.6 Zöllner und Angehörige

Erwerbstätige Zöllner und Angehörige nach Staatsbürgerschaft, Geschlecht und Wohngemeinde	92
Zöllner und Angehörige nach Erwerbsbranche und Geschlecht	92

3.7 Kurzaufenthalter (12 Monate und länger in Liechtenstein)

Erwerbstätige Kurzaufenthalter nach Staatsbürgerschaft und Wohngemeinde	94
Kurzaufenthalter nach Erwerbsbranche und Geschlecht	95

3.8 Vorläufig Aufgenommene

Vorläufig Aufgenommene nach Erwerbsbranche und Geschlecht	98
Vorläufig Aufgenommene nach Erwerbsbranche und Staatsbürgerschaft	98

4	Nichtständige Bevölkerung	
4.1	Kurzaufenthalter (bis 12 Monate in Liechtenstein)	
	Kurzaufenthalter nach Staatsbürgerschaft und Wohngemeinde	100
	Kurzaufenthalter nach Staatsbürgerschaft, Erwerbsbranche und Geschlecht	102
4.2	Asylbewerber, Schutzbedürftige, vorläufig Aufgenommene (bis 12 Monate in Liechtenstein)	
	Asylbewerber, Schutzbedürftige, vorläufig Aufgenommene nach Staatsbürgerschaft, Geschlecht und Wohngemeinde	106
5	Zeitreihen	
	Ständige Bevölkerung nach Heimat und Geschlecht seit 1960	108
	Ständige Bevölkerung nach Gemeinden seit 1960	109
	Ständige ausländische Bevölkerung und Ausländeranteil nach Gemeinden seit 1960	110
	Ständige Bevölkerung nach Nationalität seit 2000	111
	Ständige Bevölkerung nach Altersgruppen und Heimat seit 1960	112
	Liechtensteiner nach Altersgruppen und Geschlecht seit 1960	113
	Ständige ausländische Bevölkerung nach Altersgruppen und Geschlecht seit 1960	114
	Bevölkerungsquotienten und Bevölkerungsanteile seit 1960	115
	Durchschnittsalter der ständigen Bevölkerung per 31. Dezember seit 2000	116
	Alter des ältesten Mannes und der ältesten Frau und Median seit 2000	116
	Lebenserwartung seit 1997	117
	Ständige Bevölkerung nach Zivilstand und Geschlecht seit 2000	118
	Erwerbstätigenquoten der 20- bis 64-Jährigen nach Heimat und Geschlecht seit 2000	119
	Erwerbsquoten der 15- bis 64-Jährigen nach Heimat und Geschlecht seit 2000	120
	Erwerbstätige ständige Bevölkerung seit 1960	121
	Nichterwerbstätige ständige Bevölkerung seit 1960	122
	Liechtensteinische Bürger nach Wohn- und Heimatgemeinde seit 1990	123
	Bevölkerung nach Konfession seit 1930	124
	Mittlere Bevölkerung seit 2000	125

A Einführung in die Ergebnisse

1 Vorwort

Die Bevölkerungsstatistik gibt einen Überblick über die Struktur der ständigen und der nichtständigen Bevölkerung Liechtensteins. Sie enthält detaillierte Angaben über Alter, Wohngemeinde, Zivilstand, Staatsbürgerschaft, ausländerrechtliche Bewilligung und Erwerbsbranche der Bevölkerung. Der Stichtag der Bevölkerungsstatistik ist der 31. Dezember.

Die Staatsbürgerschaften sind nach Kontinenten gegliedert. Unter der Bezeichnung EWR wird der Europäische Wirtschaftsraum der 31 Mitgliedstaaten (EWR-31) verstanden. Im Abschnitt Zeitreihen wurden zusätzlich die Erwerbstätigenquote (Tabelle ZR13a) und Angaben zur mittleren Bevölkerung aufgenommen (Tabelle ZR18).

Als Grundlage für die Ermittlung des Bevölkerungsstandes dient die Datenbank Zentrales Personenregister (ZPR) der Liechtensteinischen Landesverwaltung. Das Ausländer- und Passamt erfasst in dieser Datenbank die Ausländerinnen und Ausländer. Das Zivilstandsamt erfasst die Zivilstandsereignisse der Liechtensteinerinnen und Liechtensteiner und das Amt für Statistik deren Wohnadressen. Weitere Ausführungen zur Datenerhebung sind in Kapitel C Methodik und Qualität enthalten.

Die gesetzliche Grundlage der Bevölkerungsstatistik ist das Statistikgesetz vom 17. September 2008, LGBl. 2008 Nr. 271.

Das Amt für Statistik dankt den Gemeindeverwaltungen, dem Ausländer- und Passamt und dem Zivilstandsamt für die gute Zusammenarbeit.

Diese Publikation und weitere Statistiken finden Sie im Internet unter www.as.llv.li.

Vaduz, 28. September 2015

**AMT FÜR STATISTIK
FÜRSTENTUM LIECHTENSTEIN**

2 Hauptergebnisse

0.6% Bevölkerungswachstum

Die ständige Bevölkerung Liechtensteins erhöhte sich gemäss den Ergebnissen des Amtes für Statistik im Jahr 2014 um 237 Personen oder 0.6%. Am 31. Dezember 2014 wurde der Stand von 37 366 Einwohnern erreicht. Im Jahr 2013 war das Bevölkerungswachstum mit 291 Personen oder 0.8% etwas höher gewesen.

Wachstum der ständigen Bevölkerung

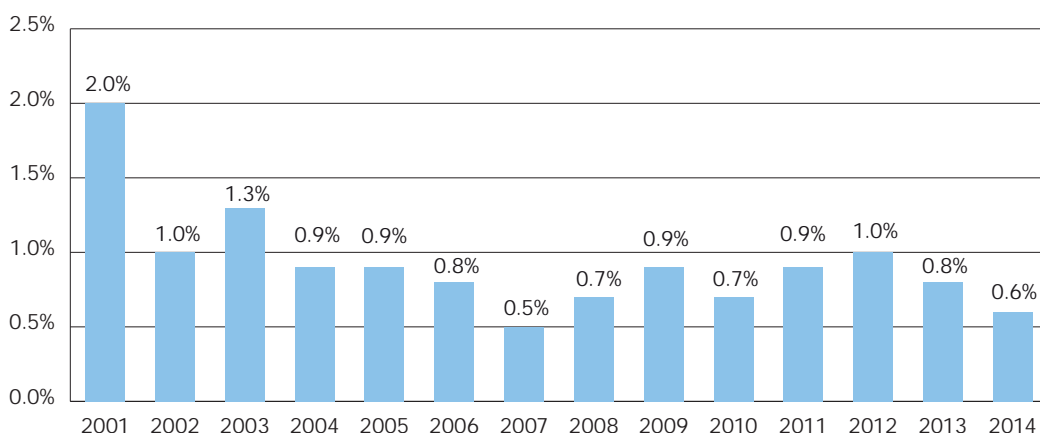

Durchschnittsalter hat sich um 92 Tage erhöht

Das Durchschnittsalter der ständigen Bevölkerung erhöhte sich im Jahr 2014 um 92 Tage und betrug per 31. Dezember 2014 41.42 Jahre. Das Durchschnittsalter der Frauen lag mit 42.31 Jahren um 1.80 Jahre höher als das der Männer mit 40.51 Jahren.

Mehr Ausländer

Der Ausländeranteil blieb im Jahr 2014 unverändert bei 33.7%. Die ausländische ständige Bevölkerung erhöhte sich innert Jahresfrist um 60 Personen auf 12 579 Personen. 3 227 Personen verfügten über eine Niederlassungsbewilligung, 5 042 Personen über eine Daueraufenthaltsbewilligung und 4 247 Personen über eine Jahresaufenthaltsbewilligung.

Unterland ist stärker gewachsen als Oberland

Nach Landschaften betrachtet wuchs das Unterland mit 1.1% stärker als das Oberland mit 0.4%.

Die in absoluten Zahlen grössten Bevölkerungszunahmen verzeichneten Ruggell mit 55 Personen, Vaduz mit 49 Personen und Mauren mit 48 Personen.

Der Anteil der Frauen an der ständigen Bevölkerung betrug 50.3% oder 18 813 Personen.

Gesamtwanderungssaldo von 133 Personen

Die Zunahme der ständigen Bevölkerung um 237 Personen war auf einen Geburtenüberschuss von 104 Personen und auf einen Gesamtwanderungssaldo von 133 Personen zurückzuführen.

Mehr erwerbstätige Personen

Von den 37 366 Personen der ständigen Bevölkerung waren am 31. Dezember 2014 18 835 erwerbstätig. Das waren 24 Erwerbstätige mehr als im Vorjahr. Von den Erwerbstätigen arbeiteten 1 875 als Wegpendler im Ausland.

3 Analyse der Bevölkerungsstruktur

3.1 Ständige Bevölkerung

3.1.1 Bevölkerungsstand

Bevölkerungswachstum von 237 Personen oder 0.6%

Die ständige Bevölkerung Liechtensteins erhöhte sich im Jahr 2014 um 237 Personen und erreichte am 31. Dezember 2014 den Stand von 37 366 Personen. Das Bevölkerungswachstum im Jahr 2014 war auf einen Geburtenüberschuss von 104 Personen und auf einen Gesamtwanderungssaldo von 133 Personen zurückzuführen. Die Zahl der Ausländer erhöhte sich um 60 Personen auf 12 579. Der Ausländeranteil blieb unverändert bei 33.7%.

Der Anteil der Frauen an der ständigen Bevölkerung betrug per 31. Dezember 2014 50.3% oder 18 813 Personen.

Bevölkerungswachstum unter dem Fünfjahresdurchschnitt

Das im Jahr 2014 registrierte Bevölkerungswachstum von 0.6% oder 237 Personen lag unter demjenigen des Vorjahres von 0.8% oder 291 Personen. Das durchschnittliche Wachstum der letzten fünf Jahre betrug 0.8%.

Ständige Bevölkerung nach Gemeinden

	2014	2013	Veränderung	
			Personen	%
Oberland	24 009	23 920	89	0.4%
Vaduz	5 421	5 372	49	0.9%
Triesen	5 010	4 989	21	0.4%
Balzers	4 589	4 594	-5	-0.1%
Triesenberg	2 602	2 620	-18	-0.7%
Schaan	5 963	5 925	38	0.6%
Planken	424	420	4	1.0%
Unterland	13 357	13 209	148	1.1%
Eschen	4 311	4 295	16	0.4%
Mauren	4 189	4 141	48	1.2%
Gamprin	1 657	1 649	8	0.5%
Ruggell	2 147	2 092	55	2.6%
Schellenberg	1 053	1 032	21	2.0%
Liechtenstein	37 366	37 129	237	0.6%

(Quelle Tabelle BST3010)

Ständige Bevölkerung

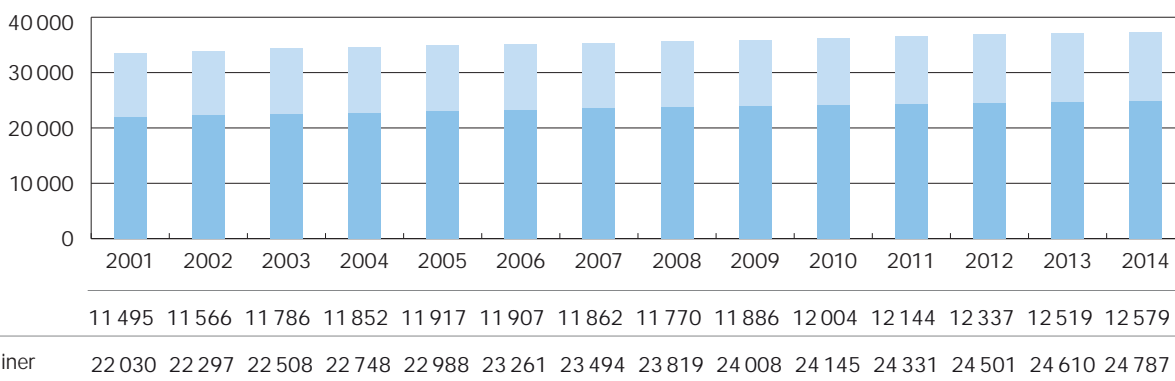

Grösstes Bevölkerungswachstum in Ruggell mit 2.6%

Die stärksten prozentualen Zunahmen im Jahre 2014 wurden in Ruggell mit 2.6%, in Schellenberg mit 2.0% und in Mauren mit 1.2% verzeichnet. In zwei Gemeinden wurde ein Bevölkerungsrückgang registriert, nämlich in Triesenberg mit 18 Personen und in Balzers mit 5 Personen. Das Liechtensteiner Unterland wuchs mit 1.1% stärker als das Oberland mit 0.4%.

45% der Bevölkerung sind verheiratet

Am 31. Dezember 2014 hatten 45.5% der ständigen Bevölkerung den Zivilstand verheiratet/eingetragene Partnerschaft, 42.2% ledig, 7.6% geschieden/aufgelöste Partnerschaft, 4.5% verwitwet/durch Tod aufgelöste Partnerschaft und 0.3% getrennt.

Gemäss dem Partnerschaftsgesetz können sich gleichgeschlechtliche Partner seit dem 1. September 2011 beim Zivilstandsamt eintragen lassen. 28 Personen hatten den Zivilstand eingetragene Partnerschaft, zwei Personen den Zivilstand aufgelöste Partnerschaft und eine Person den Zivilstand durch Tod aufgelöste Partnerschaft (Tabelle ZR12, S. 118).

Ständige Bevölkerung nach Gemeinden per 31. Dezember 2014

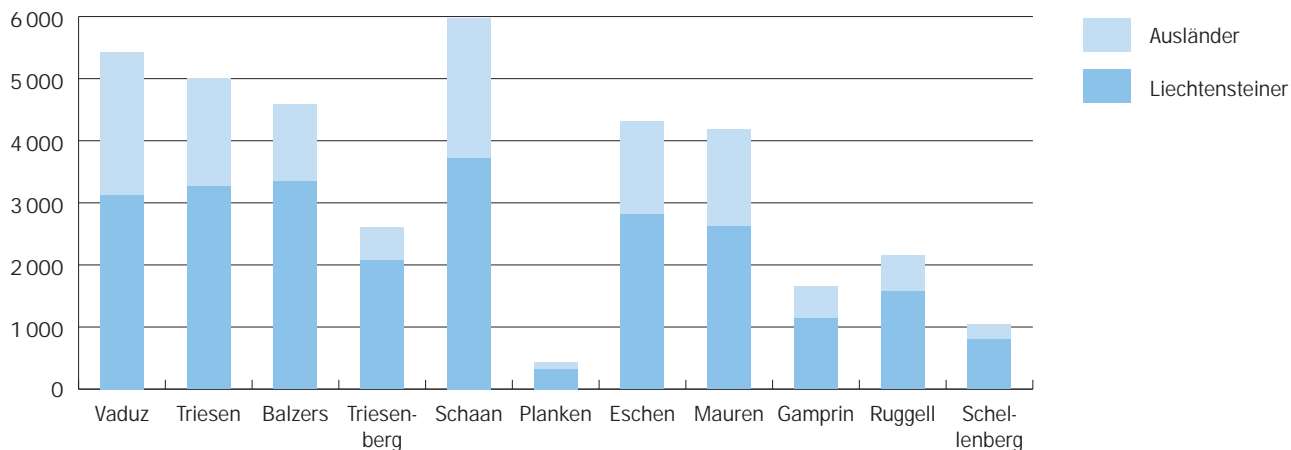

3.1.2 Bevölkerungsdichte

Die Grafik zeigt die Bevölkerungsdichte der ständigen Bevölkerung per 31. Dezember 2014. Die Bevölkerungsdichte ist dargestellt in Personen pro Hektar, wobei ein Hektar eine Fläche von 100 Metern mal 100 Metern umfasst.

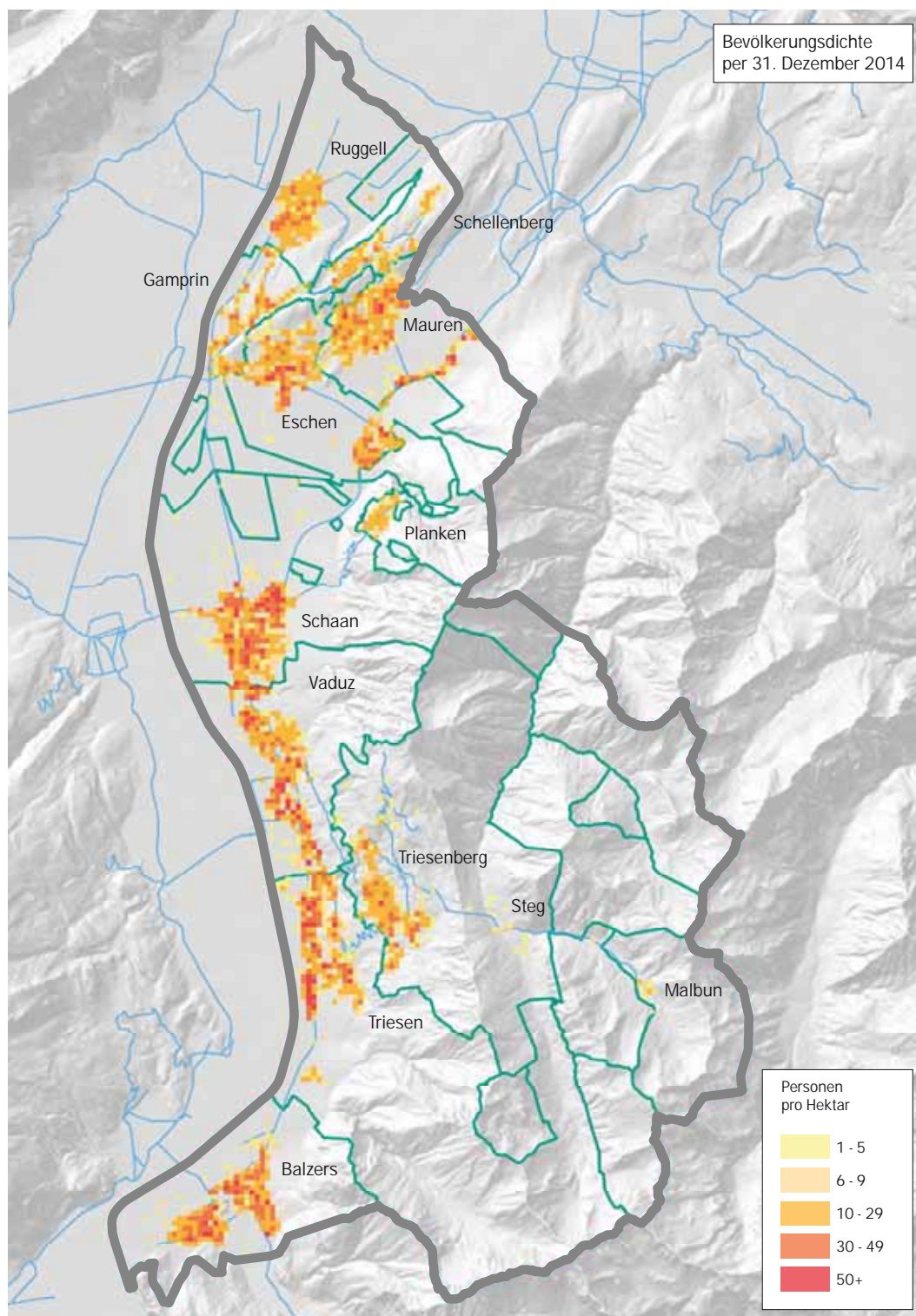

3.1.3 Ausländer

Über ein Drittel Ausländer

Innert Jahresfrist erhöhte sich die ausländische ständige Bevölkerung um 60 Personen von 12 519 auf 12 579 Personen. Der Ausländeranteil blieb unverändert bei 33.7%. Die Zahl der in Liechtenstein wohnhaften Personen mit liechtensteinischer Staatsbürgerschaft wuchs im gleichen Zeitraum um 177 Personen von 24 610 auf 24 787 Personen. Im Vorjahr war der Zuwachs mit 109 Liechtensteinerinnen und Liechtensteinern tiefer gewesen.

Ausländeranteil

	2014		2013	
	Personen	Anteil	Personen	Anteil
Liechtensteiner	24 787	66.3%	24 610	66.3%
Ausländer	12 579	33.7%	12 519	33.7%
Ständige Bevölkerung	37 366	100.0%	37 129	100.0%

(Quelle Tabelle BST3025)

Deutlich mehr Daueraufenthaltsbewilligungen erteilt

Seit dem 1. Januar 2010 erhalten EWR-Staatsangehörige auf Gesuch hin eine Daueraufenthaltsbewilligung, wenn sie sich seit fünf Jahren ununterbrochen in Liechtenstein aufgehalten haben. Von den 12 579 Personen mit ausländischer Staatsbürgerschaft hatten 3 227 Personen eine Niederlassungsbewilligung, 5 042 Personen eine Daueraufenthaltsbewilligung, 4 247 Personen eine Jahresaufenthaltsbewilligung und 63 Personen andere Bewilligungen.

Ausländer nach Bewilligung

	2014	2013	Veränderung
Niedergelassene	3 227	3 807	-580
Daueraufenthalter	5 042	4 393	649
Jahresaufenthalter	4 247	4 254	-7
Zöllner und Angehörige	18	18	-1
Kurzaufenthalter	22	30	-8
Vorläufig Aufgenommene	23	17	6
Ausländer	12 579	12 519	60

(Quelle Tabelle BST3010)

Erläuterung zur Tabelle:

Kurzaufenthalter/Vorläufig Aufgenommene: 12 Monate und länger in Liechtenstein wohnhaft

29% der Ausländer sind Schweizer

Nach Staatsangehörigkeit betrachtet, bildeten die Schweizer mit 28.6% die stärkste Ausländergruppe, gefolgt von den Österreichern (17.3%), den Deutschen (11.7%), den Italienern (9.3%) und den Türken (5.6%). Die Zahl der deutschen Staatsangehörigen erhöhte sich um 26 Personen. Innert Jahresfrist wohnten 14 österreichische und 11 italienische Staatsangehörige mehr in Liechtenstein. Andererseits wohnten 57 Personen mit türkischer Staatsangehörigkeit weniger in Liechtenstein. 52.1% aller Ausländerinnen und Ausländer waren EWR-Staatsangehörige.

Ausländer nach ausgewählten Staaten

	2014		2013	
	Personen	Anteil	Personen	Anteil
Schweiz	3 592	28.6%	3 598	28.7%
Österreich	2 179	17.3%	2 165	17.3%
Deutschland	1 474	11.7%	1 448	11.6%
Italien	1 175	9.3%	1 164	9.3%
Türkei	706	5.6%	763	6.1%
Anderere Staaten	3 453	27.5%	3 381	27.0%
Total	12 579	100.0%	12 519	100.0%
davon EWR-31	6 555	52.1%	6 451	51.5%

(Quelle Tabelle BST3030)

3.1.4 Liechtensteiner

61% der Liechtensteiner wohnen in ihrer Heimatgemeinde

Von den 24 787 Liechtensteinerinnen und Liechtensteinern wohnten 60.8% in ihrer Heimatgemeinde. Balzers wies mit einem Anteil von 81.2% die höchste und Planken mit 38.7% die tiefste Quote auf.

19 614 Liechtensteiner stimm- und wahlberechtigt

Laut der Verfassung des Fürstentums Liechtenstein steht in Landesangelegenheiten allen Liechtensteinerinnen und Liechtensteinern das Wahl- und Stimmrecht zu, sofern sie das 18. Lebensjahr vollendet und im Lande einen ordentlichen Wohnsitz haben. Per 31. Dezember 2014 waren 19 614 Personen stimm- und wahlberechtigt (Jahrgänge 1996 und älter), soweit sie nicht im Wahl- und Stimmrecht eingestellt waren.

In der Heimatgemeinde wohnhafte Liechtensteiner

Jahr	Vaduz	Triesen	Balzers	Triesenberg	Schaan	Planken	Eschen	Mauren	Gamprin	Ruggell	Schellenberg	Gesamt
2000	51.0%	58.0%	85.0%	84.0%	58.0%	45.0%	61.0%	69.0%	56.0%	74.0%	69.0%	66.0%
2012	50.3%	54.3%	81.6%	74.8%	57.1%	39.6%	58.3%	63.6%	46.2%	64.4%	57.1%	61.2%
2013	49.7%	54.6%	81.4%	74.6%	56.9%	38.4%	57.6%	63.7%	45.4%	63.8%	57.8%	61.0%
2014	49.5%	53.9%	81.2%	74.2%	57.4%	38.7%	58.0%	62.6%	46.2%	63.4%	57.5%	60.8%

(Quelle Tabelle BST3050)

3.1.5 Altersstruktur

Durchschnittsalter beträgt 41 Jahre und 152 Tage

Das Durchschnittsalter der ständigen Bevölkerung erhöhte sich im Jahr 2014 um 0.25 Jahre (entspricht 92 Tagen) und betrug zum Jahresende 41.42 Jahre. Das Durchschnittsalter der Frauen lag mit 42.31 Jahren um 1.80 Jahre höher als das der Männer mit 40.51 Jahren. Seit dem Jahr 2000 erhöhte sich das durchschnittliche Alter der Männer und der Frauen um jeweils rund 4 Jahre und fünf Monate.

Von Interesse im Zusammenhang mit dem Alter der Bevölkerung ist auch der Median (oder Zentralwert), welcher die Bevölkerung altersmässig in zwei Hälften teilt. Die Person, welche per 31. Dezember 2014 den Median darstellte, war 42.9 Jahre alt. Vierzehn Jahre zuvor war diese Person mit 36.5 Jahren deutlich jünger gewesen (Tabelle ZR10).

Die älteste Person Liechtensteins war am 31. Dezember 2014 eine Frau im Alter von 102.4 Jahren. Der älteste Mann war mit 102.3 Jahren beinahe gleich alt.

Durchschnittsalter in Jahren nach Heimat und Geschlecht

Stichtag	Gesamt			Liechtensteiner			Ausländer		
	Total	Männer	Frauen	Total	Männer	Frauen	Total	Männer	Frauen
31.12.2000	36.99	36.08	37.85	37.07	35.19	38.78	36.85	37.68	35.99
31.12.2012	40.81	39.90	41.69	40.33	38.63	41.96	41.76	42.36	41.14
31.12.2013	41.16	40.26	42.05	40.61	38.89	42.28	42.24	42.89	41.57
31.12.2014	41.42	40.51	42.31	40.81	39.10	42.47	42.61	43.21	41.99

Wachsender Anteil der 65-jährigen und älteren Einwohner
 Im Vergleich zum Jahre 2000 hat sich die prozentuale Aufteilung nach Altersgruppen deutlich verändert. Der Anteil der Altersgruppe unter 20 Jahre hat sich seit 2000 verringert und der Anteil der Altersgruppe der 65-Jährigen und Älteren erhöht. Im Jahre 2000 betrug der Anteil der Altersgruppe unter 20 Jahre 24.7% und im Jahre 2014 nur noch 20.9%. Der Anteil der Altersgruppe der 65-Jährigen und Älteren erhöhte sich im gleichen Zeitraum von 10.5% auf 16.0%. Der Anteil der 80-Jährigen und Älteren an den 65-Jährigen und Älteren reduzierte sich von 23.3% auf 21.2%.

Jugend- und Altenquotient

Setzt man die unter 20-Jährigen ins Verhältnis zu den 20- bis 64-Jährigen, so ergibt sich der Jugendquotient, welcher im Jahr 2000 38.2% und im Jahr 2014 33.1% betrug. Der Altenquotient, das Verhältnis der 65-Jährigen und Älteren zu den 20- bis 64-Jährigen, betrug im Jahr 2000 16.2% und im Jahr 2014 25.3%. Die Summe des Jugend- und Altenquotienten ergibt den Gesamtbelastungsquotienten, welcher sich seit 2000 von 54.3% auf 58.4% erhöhte.

Ständige Bevölkerung nach Altersgruppen

							2000	2012	2013	2014
Jahr	0 - 6	7 - 14	15 - 19	20 - 64	65+	Gesamt				
Prozent										
2000	8.6%	10.0%	6.2%	64.8%	10.5%	100.0%	24.7%	21.4%	21.0%	20.9%
2012	7.0%	8.5%	5.9%	63.7%	14.9%	100.0%	64.8%	63.7%	63.4%	63.1%
2013	6.9%	8.3%	5.8%	63.4%	15.5%	100.0%	10.5%	14.9%	15.5%	16.0%
2014	6.9%	8.2%	5.8%	63.1%	16.0%	100.0%	23.3%	21.5%	21.4%	21.2%
Personen										
2000	2 817	3 271	2 040	21 295	3 440	32 863				
2012	2 582	3 114	2 188	23 463	5 491	36 838				
2013	2 572	3 076	2 155	23 555	5 771	37 129				
2014	2 591	3 058	2 158	23 585	5 974	37 366				

(Quelle Tabelle BST4010)

Anteil an der ständigen Bevölkerung

Anteil unter 20-Jährige	24.7%	21.4%	21.0%	20.9%
Anteil 20 bis 64-Jährige	64.8%	63.7%	63.4%	63.1%
Anteil 65-Jährige und Ältere	10.5%	14.9%	15.5%	16.0%
Anteil 80-Jährige und Ältere an 65-Jährige und Ältere	23.3%	21.5%	21.4%	21.2%

Quotienten

Jugendquotient	38.2%	33.6%	33.1%	33.1%
Altenquotient	16.2%	23.4%	24.5%	25.3%
Gesamtbelastungsquotient	54.3%	57.0%	57.6%	58.4%

(Quelle Tabelle ZR06)

Erläuterung zur Tabelle:

Jugendquotient: unter 20-Jährige im Verhältnis zu den 20- bis 64-Jährigen

Altenquotient: 65-Jährige und Ältere im Verhältnis zu den 20- bis 64-Jährigen

Gesamtbelastungsquotient: unter 20-Jährige und 65-Jährige und Ältere im Verhältnis zu den 20- bis 64-Jährigen

Altersstruktur der ständigen Bevölkerung

Die folgende Grafik zeigt die Altersstruktur der ständigen Bevölkerung per 31. Dezember 2014 in abgeschlossenen Altersjahren. Am häufigsten waren die Personen mit rund 46 abgeschlossenen Altersjahren vertreten. Bei den Frauen waren die 46-Jährigen mit 378 Personen am häufigsten vertreten. Bei den Männern waren es die 44-Jährigen mit 350 Personen. Die relativ tiefen Gesamtfruchtbarkeitsraten der letzten Jahre zeigen ihre Auswirkungen, denn die jungen Jahrgänge sind im Vergleich zu den mittleren Jahrgängen untervertreten. Die Gesamtfruchtbarkeitsrate lag in den letzten Jahren bei rund 1.5. Lediglich im Jahr 2009 betrug sie 1.71, während sie im Jahr 2014 mit einem Wert von 1.59 wieder in der Nähe des Durchschnittswertes lag. Damit ein Elternpaar in der nächsten Generation ersetzt wird, muss die Gesamtfruchtbarkeitsrate in entwickelten Staaten bei 2.1 liegen.

Altersstruktur der ständigen Bevölkerung per 31. Dezember 2014

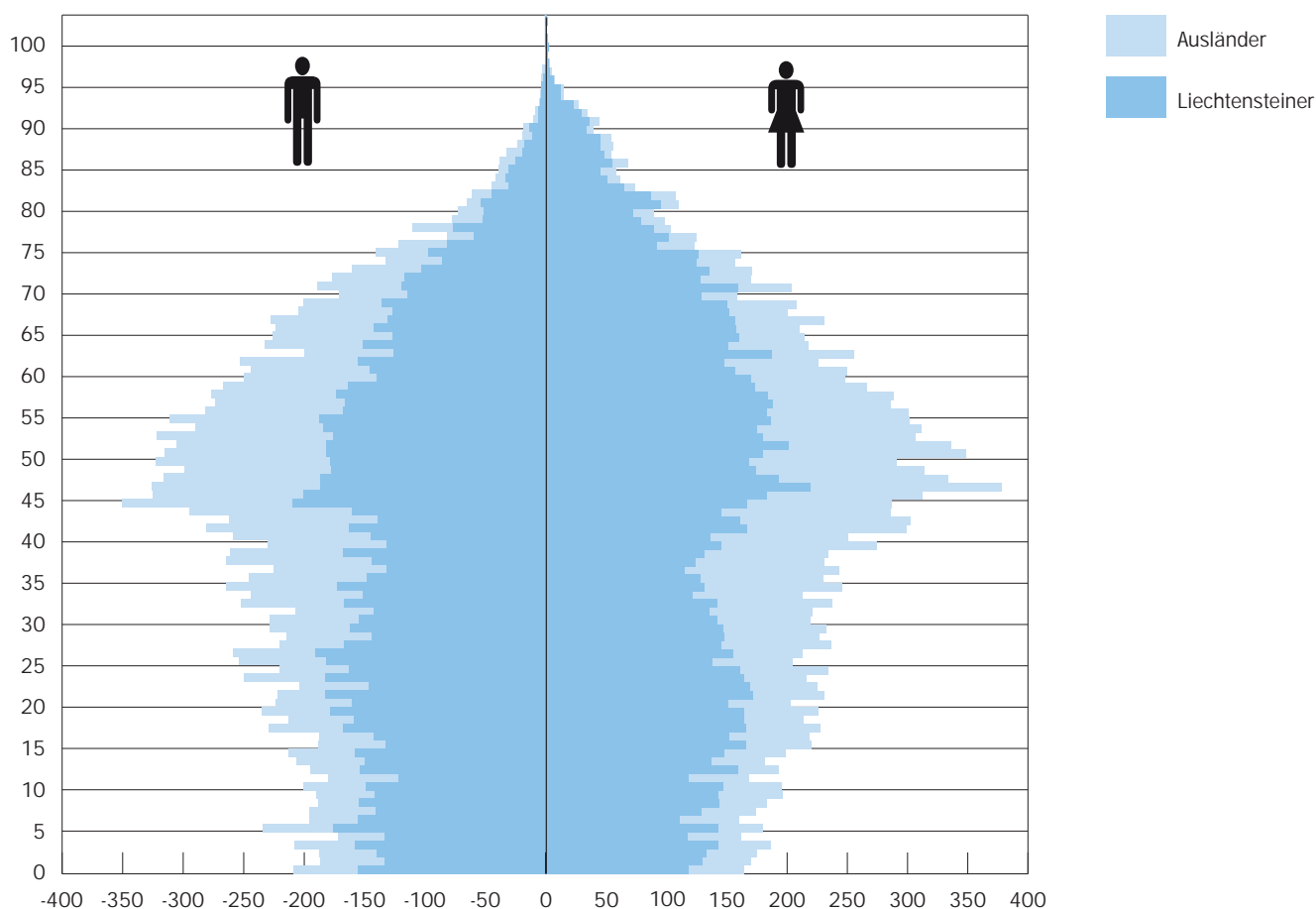

3.1.6 Lebenserwartung

Die Lebenserwartung bei Geburt hat sich seit dem Jahr 2000 deutlich erhöht. Im Jahr 2013 (2000) betrug die Lebenserwartung der Frauen 83.9 (79.9) Jahre und die der Männer 80.7 (73.9) Jahre. Im Vergleich zum Jahr 2000 war die Lebenserwartung der Frauen bei Geburt im Jahr 2013 um 4.0 Jahre und die der Männer um 6.8 Jahre höher.

Im Jahr 2013 war die weitere Lebenserwartung mit 60 Jahren für die Frauen 26.4 Jahre und für die Männer 23.0 Jahre. Mit 65 Jahren betrug die weitere Lebenserwartung für die Frauen 22.0 Jahre und für die Männer 18.9 Jahre (siehe Abschnitt Zeitreihen, Tabelle ZR11).

Auf Grund der geringen Bevölkerungszahl Liechtensteins können sich im Jahresvergleich gewisse Schwankungen ergeben.

Lebenserwartung bei der Geburt 2000 bis 2013

Lebenserwartung
in Jahren bei Geburt

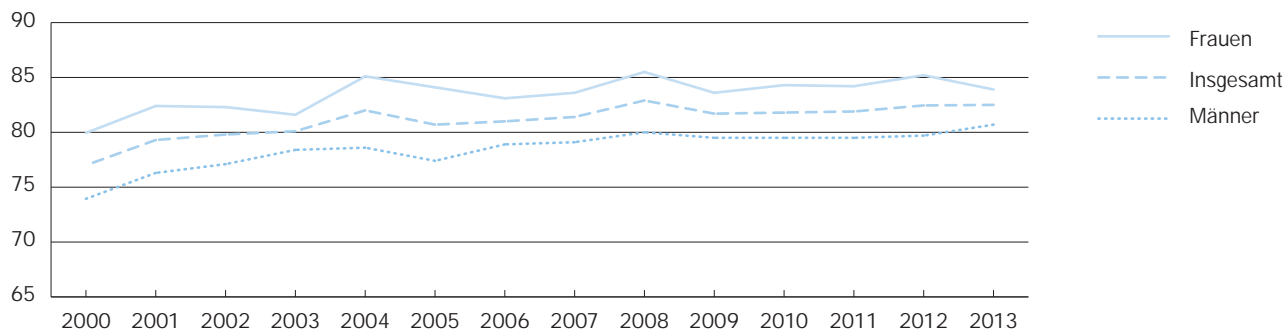

Quelle: Eurostat

3.1.7 Bevölkerungsbewegung

133 Personen per Saldo eingewandert

Die ständige Bevölkerung wuchs im Jahre 2014 um 237 Personen. Der Geburtenüberschuss betrug bei 372 Lebendgeborenen und 268 Gestorbenen 104 Personen. Somit waren insgesamt 133 Personen mehr zugewandert als im gleichen Zeitraum wegzogen. Im Vorjahr betrug der Gesamtwanderungssaldo 198 Personen.

	2014	2013
Ständige Bevölkerung am 1. Januar	37 129	36 838
Lebendgeborene	372	339
Gestorbene	268	246
Geburtenüberschuss	104	93
Gesamtwanderungssaldo	133	198
Ständige Bevölkerung am 31. Dezember	37 366	37 129

Geburtenüberschuss und Gesamtwanderungssaldo

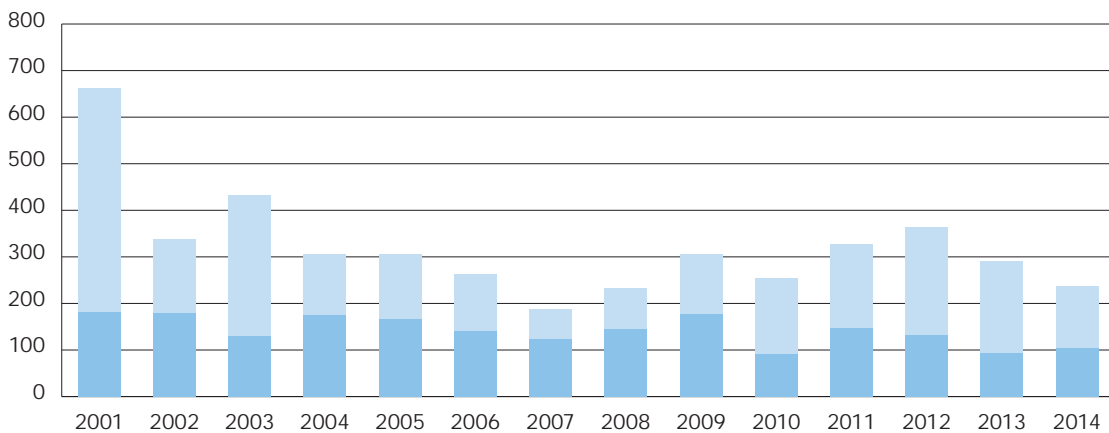

	2001	2002	2003	2004	2005	2006	2007	2008	2009	2010	2011	2012	2013	2014
Gesamtwanderungssaldo	481	158	301	132	139	122	64	88	128	164	179	230	198	133
Geburtenüberschuss	181	180	130	174	166	141	124	145	177	91	147	133	93	104

3.1.8 Erwerbstätige ständige Bevölkerung

Erwerbstätige Bevölkerung erhöht sich um 24 Personen
 Von den 37 366 Personen der ständigen Bevölkerung waren am 31. Dezember 2014 18 835 erwerbstätig. Das waren 24 Erwerbstätige mehr als im Vorjahr. Die Quote der Erwerbstätigen an der Bevölkerung lag bei 50.4%. Von den Erwerbstätigen arbeiteten 1 875 als Wegpendler im Ausland.

Jahr	Ständige Bevölkerung	Erwerbstätige	Quote
2000	32 863	16 725	50.9%
2012	36 838	18 834	51.1%
2013	37 129	18 811	50.7%
2014	37 366	18 835	50.4%

(Quelle Tabelle BST 6005)

Mehr als zwei Drittel der Erwerbstätigen im Dienstleistungssektor tätig

69.2% der erwerbstätigen ständigen Bevölkerung arbeiteten am 31. Dezember 2014 im Sektor 3 (Dienstleistungen), 29.6% im Sektor 2 (Industrie) und lediglich 1.3% im Sektor 1 (Landwirtschaft). Im Vergleich zum Vorjahr erhöhte sich der Anteil des Sektors 3 von 68.6% auf 69.2%. Der Anteil des Sektors 2 reduzierte sich von 30.1% auf 29.6%. Der Anteil des Sektors 1 blieb unverändert bei 1.3%.

In absoluten Zahlen betrachtet arbeiteten im Jahr 2014 im Sektor 3 insgesamt 128 Personen mehr. Im Sektor 1 waren drei Personen weniger beschäftigt und im Sektor 2 betrug der Rückgang 101 Personen.

Erwerbstätige ständige Bevölkerung nach Wirtschaftssektoren

	2014		2013	
	Personen	Quote	Personen	Quote
Sektor 1 Landwirtschaft	239	1.3%	242	1.3%
Sektor 2 Industrie	5 566	29.6%	5 667	30.1%
Sektor 3 Dienstleistungen	13 030	69.2%	12 902	68.6%
Gesamt	18 835	100.0%	18 811	100.0%

(Quelle Tabelle BST 6005)

63% der Erwerbstätigen sind Liechtensteiner

Nach Staatsbürgerschaft betrachtet waren von den 18 835 in Liechtenstein wohnhaften Erwerbstätigen am Stichtag 31. Dezember 2014 11 882 oder 63.1% Liechtensteiner und 6 953 oder 36.9% Ausländer. Im Vorjahr betrug der Anteil der Liechtensteiner 63.0% (11 846 Personen) und der Anteil der Ausländer 37.0% (6 965 Personen).

Erwerbstätige ständige Bevölkerung

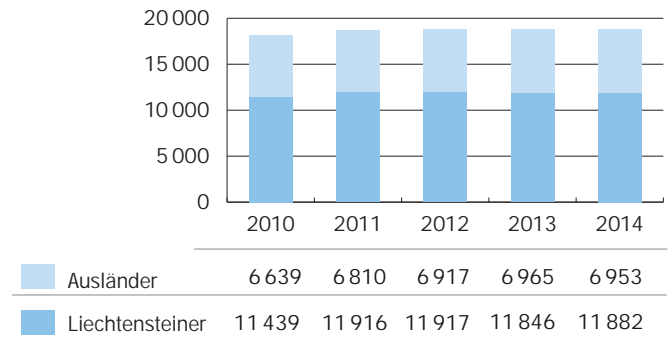

Etwas mehr erwerbstätige liechtensteinische Frauen und Männer

Von den 11 882 liechtensteinischen Staatsangehörigen, welche am 31. Dezember 2014 einer Erwerbstätigkeit nachgingen, betrug der Anteil der Frauen 5 245 Personen oder 44.1%. Im Vorjahr betrug der Frauenanteil 44.0% oder 5 216 Personen. Die Zahl der erwerbstätigen liechtensteinischen Männer erhöhte sich von 6 630 auf 6 637 Erwerbstätige.

Erwerbstätige Liechtensteiner

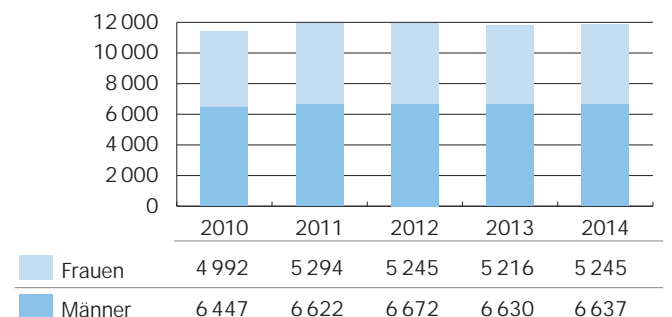

Weniger erwerbstätige ausländische Männer

Von den 6 953 ausländischen erwerbstätigen Staatsangehörigen betrug am 31. Dezember 2014 der Anteil der Frauen 3 105 Personen oder 44.7%. Im Vorjahr betrug der Frauenanteil 44.4% oder 3 093 Personen. Die Zahl der erwerbstätigen ausländischen Männer reduzierte sich um 24 Personen auf 3 848 Erwerbstätige.

Erwerbstätige Ausländer

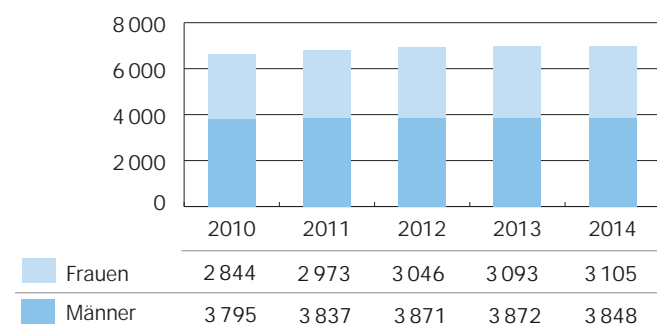

Erwerbstätigenquote beträgt 73.7%

Die Erwerbstätigenquote zeigt das Verhältnis der erwerbstätigen Personen zur ständigen Bevölkerung, jeweils im Alter von 20 bis 64 Jahren. Am 31. Dezember 2014 lag die Erwerbstätigenquote der Männer mit 81.1% deutlich über derjenigen der Frauen mit 66.2%. Insgesamt betrug die Erwerbstätigenquote der Frauen und Männer 73.7%.

Erwerbstätigenquote der 20- bis 64-Jährigen

Jahr	Gesamt	Männer	Frauen
2012	74.0%	82.0%	66.0%
2013	73.7%	81.5%	66.0%
2014	73.7%	81.1%	66.2%

(Quelle Tabelle ZR13a)

Gesamtbeschäftigung in Liechtenstein

Die vorgängig ausgewiesenen Erwerbstätigen entsprechen nicht der Gesamtbeschäftigung in Liechtenstein. Um diese festzustellen, sind die erwerbstätige nichtständige Bevölkerung und die Auslandspendler (Zu- und Wegpendler) zu berücksichtigen. Detaillierte Ausführungen über die Beschäftigten in Liechtenstein finden Sie in der statistischen Publikation „Beschäftigungsstatistik“.

3.2 Nichtständige Bevölkerung

340 Personen gehören zur nichtständigen Bevölkerung

Am 31. Dezember 2014 (2013) waren insgesamt 340 (355) Personen registriert, die voraussichtlich nur vorübergehend in Liechtenstein wohnten (ohne Zupendler aus dem Ausland und Touristen).

Diese 340 Personen setzten sich wie folgt zusammen:

- 295 (333) Kurzaufenthalter, die weniger als 12 Monate in Liechtenstein wohnten
- 45 (22) Asylbewerber, Schutzbedürftige und vorläufig Aufgenommene, die weniger als 12 Monate in Liechtenstein wohnten

Von den 295 Kurzaufenthaltern verfügten 10 über eine schweizerische und 188 über eine EWR-Staatsbürgerschaft. Von den 295 Kurzaufenthaltern waren 172 erwerbstätig.

4 Ländervergleich

Bevölkerungswachstum Liechtensteins über dem EWR-Durchschnitt

Der Vergleich der Jahre 2003 und 2013 zeigt, dass das Wachstum der ständigen Bevölkerung in Liechtenstein mit 8.3% über dem EWR-Durchschnitt von 3.0% lag. In Luxemburg (+20.8%) und Zypern (+18.7%) war die Bevölkerungszunahme am Grössten. Litauen (-13.4%) und Lettland (-12.1%) wiesen den höchsten Bevölkerungsrückgang auf. In der Schweiz erhöhte sich die ständige Bevölkerung um 10.5% und in Österreich um 4.5%. In Deutschland betrug die Bevölkerungsabnahme innert zehn Jahren 2.1%.

Bevölkerungswachstum im internationalen Vergleich

	31.12.2003	31.12.2013	Zunahme
Liechtenstein	34 294	37 129	8.3%
Luxemburg	454 960	549 680	20.8%
Zypern	722 893	858 000	18.7%
Irland	4 028 851	4 605 501	14.3%
Island	290 570	325 671	12.1%
Norwegen	4 577 457	5 107 970	11.6%
Schweiz	7 364 148	8 139 631	10.5%
Spanien	42 547 451	46 512 199	9.3%
Belgien	10 396 421	11 203 992	7.8%
Vereinigtes Königreich	59 793 759	64 308 261	7.6%
Schweden	8 975 670	9 644 864	7.5%
Malta	399 867	425 384	6.4%
Italien	57 495 900	60 782 668	5.7%
Frankreich	62 292 241	65 835 579	5.7%
Österreich	8 142 573	8 506 889	4.5%
Finnland	5 219 732	5 451 270	4.4%
Dänemark	5 397 640	5 627 235	4.3%
Niederlande	16 258 032	16 829 289	3.5%
Slowenien	1 996 433	2 061 085	3.2%
Tschechische Republik	10 195 347	10 512 419	3.1%
EWR-31	497 555 495	512 295 279	3.0%
Slowakei	5 371 875	5 415 949	0.8%
Portugal	10 473 050	10 427 301	-0.4%
Polen	38 190 608	38 017 856	-0.5%
Griechenland	11 037 745	10 903 704	-1.2%
Kroatien	4'305'725	4'246'809	-1.4%
Deutschland	82 531 671	80 767 463	-2.1%
Ungarn	10 116 742	9 877 365	-2.4%
Estland	1 366 250	1 315 819	-3.7%
Bulgarien	7 745 147	7 245 677	-6.4%
Rumänien	21 521 142	19 947 311	-7.3%
Lettland	2 276 520	2 001 468	-12.1%
Litauen	3 398 929	2 943 472	-13.4%

Quelle: Eurostat

Lebenserwartung in Liechtenstein über dem europäischen Durchschnitt

In Liechtenstein betrug im Jahr 2013 die Lebenserwartung bei Geburt für die Frauen 83.9 Jahre und für die Männer 80.7 Jahre. Die Lebenserwartung lag über dem EWR-31 Durchschnitt von 83.3 Jahren für die Frauen und 77.8 Jahren für die Männer. Die Frauen Liechtensteins lagen mit einer Lebenserwartung von 83.9 Jahren auf dem achten Rang der EWR-31 Staaten und der Schweiz. Die Männer Liechtensteins und der Schweiz hatten die höchste Lebenserwartung aller Vergleichsstaaten.

Lebenserwartung bei der Geburt im internationalen Vergleich Jahr 2013

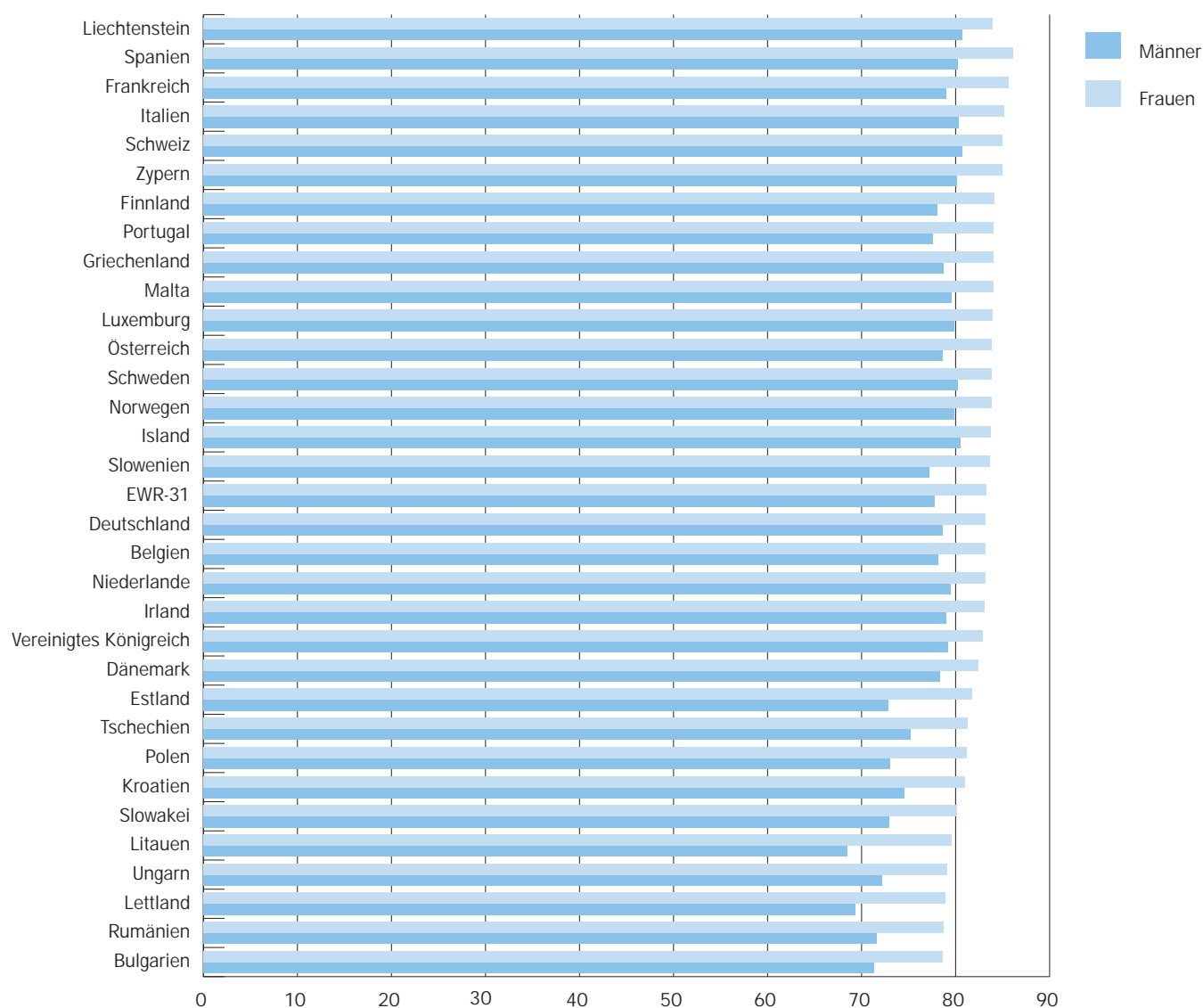

Quelle: Eurostat

Erwerbstätigenquote in Liechtenstein über dem europäischen Durchschnitt

Die Erwerbstätigenquote zeigt das Verhältnis der erwerbstätigen Personen zur ständigen Bevölkerung, jeweils im Alter von 20 bis 64 Jahren. Die Männer Liechtensteins lagen per 31. Dezember 2014 mit einer Erwerbstätigenquote von 81.1% auf Rang 8 aller EWR-31 Staaten und der Schweiz.

Die Erwerbstätigenquote der Männer war in der Schweiz mit 87.1% am höchsten, gefolgt von Island (86.5%) und Deutschland (82.3%). Die Erwerbstätigenquote der Frauen war in Liechtenstein mit 66.2% höher als der EWR-31 Durchschnitt mit 63.5%. Die Erwerbstätigenquote der Frauen war in Island mit 80.5% am höchsten, gefolgt von Schweden (77.6%) und der Schweiz (77.4%).

Erwerbstätigenquote von Männern und Frauen im europäischen Vergleich im Jahr 2014

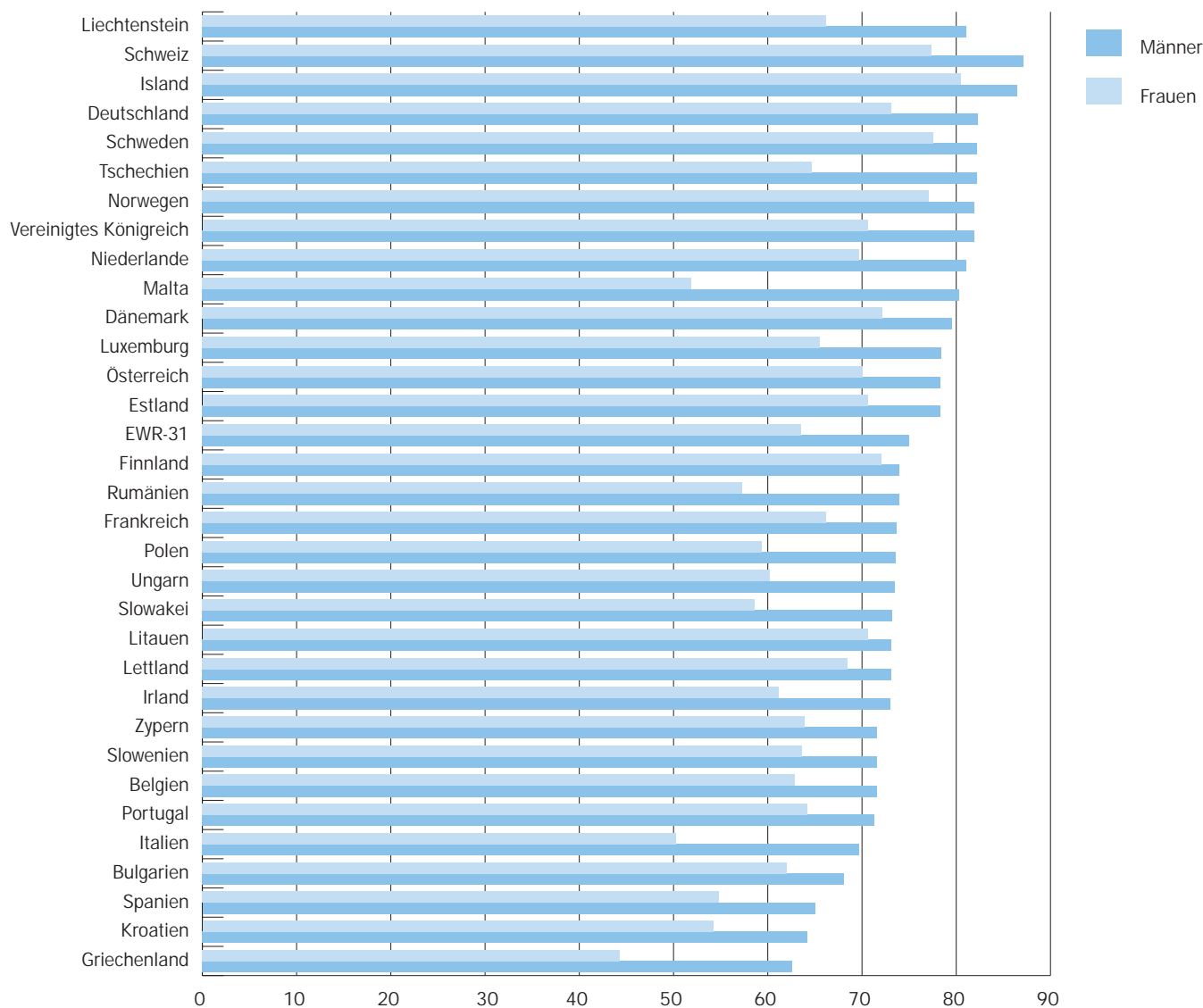

Quelle: Eurostat

B Tabellenteil

1 Übersicht

Bevölkerung und Erwerbstätigkeit

Pos.	31.12.2014	31.12.2013
1. Ständige Bevölkerung Total	37 366	37 129
2. Liechtensteiner	24 787	24 610
3. Ausländer	12 579	12 519
nach Kategorie:		
4. Niedergelassene	3 227	3 807
5. Daueraufenthalter	5 042	4 393
6. Jahresaufenthalter	4 247	4 254
7. Kurzaufenthalter (12 Monate und länger in FL)	22	30
8. Vorläufig Aufgenommene (12 Monate und länger in FL)	23	17
9. Zöllner und Angehörige	18	18
nach Nationalität:		
10. EWR-Bürger	6 555	6 451
11. CH-Bürger	3 592	3 598
12. Drittausländer	2 432	2 470
<i>Anteil Ausländer (3.) an ständiger Bevölkerung (1.)</i>	<i>33.7%</i>	<i>33.7%</i>
<i>Anteil EWR (10.) an ständiger Bevölkerung (1.)</i>	<i>17.5%</i>	<i>17.4%</i>
<i>Anteil EWR (10.) an Ausländer (3.)</i>	<i>52.1%</i>	<i>51.5%</i>
13. Ständige Bevölkerung: Erwerbstätige	18 835	18 811
14. Liechtensteiner	11 882	11 846
15. Selbstständige	670	653
16. Unselbstständige	11 212	11 193
17. Ausländer	6 953	6 965
18. Selbstständige	325	314
19. Unselbstständige	6 628	6 651
20. <i>davon Kurzaufenthalter (12 Monate und länger in FL)</i>	<i>22</i>	<i>30</i>
21. EWR-Bürger	3 820	3 808
22. Selbstständige	196	186
23. Unselbstständige	3 624	3 622
24. <i>davon Kurzaufenthalter (12 Monate und länger in FL)</i>	<i>3</i>	<i>7</i>
25. CH-Bürger	1 977	2 001
26. Selbstständige	119	116
27. Unselbstständige	1 858	1 885
28. <i>davon Kurzaufenthalter (12 Monate und länger in FL)</i>	<i>1</i>	<i>1</i>
29. Drittausländer	1 156	1 156
30. Selbstständige	10	12
31. Unselbstständige	1 146	1 144
32. <i>davon Kurzaufenthalter (12 Monate und länger in FL)</i>	<i>18</i>	<i>22</i>
<i>Anteil Ausländer (17.) an Erwerbstätige (13.)</i>	<i>36.9%</i>	<i>37.0%</i>
<i>Anteil EWR (21.) an Erwerbstätige (13.)</i>	<i>20.3%</i>	<i>20.2%</i>
<i>Anteil EWR (21.) an Ausländer (17.)</i>	<i>54.9%</i>	<i>54.7%</i>

Pos.	31.12.2014	31.12.2013
33. Ständige Bevölkerung: Nichterwerbstätige	18 531	18 318
34. Liechtensteiner	12 905	12 764
35. Ausländer	5 626	5 554
36. EWR-Bürger	2 735	2 643
37. CH-Bürger	1 615	1 597
38. Drittausländer	1 276	1 314
<i>Anteil Ausländer (35.) an Nichterwerbstätige (33.)</i>	<i>30.4%</i>	<i>30.3%</i>
<i>Anteil EWR (36.) an Nichterwerbstätige (33.)</i>	<i>14.8%</i>	<i>14.4%</i>
<i>Anteil EWR (36.) an Ausländer (35.)</i>	<i>48.6%</i>	<i>47.6%</i>
39. Nichtständige Bevölkerung	340	355
40. Kurzaufenthalter (weniger als 12 Monate in FL)	295	333
41. EWR-Bürger	188	219
42. CH-Bürger	10	12
43. Drittausländer	97	102
44. Asylbewerber, Schutzbedürftige und vorläufig Aufgenommene (weniger als 12 Monate in FL)	45	22
45. EWR-Bürger	6	3
46. CH-Bürger	-	-
47. Drittausländer	39	19
48. Nichtständige Bevölkerung mit Erwerbstätigkeit in FL	169	181
49. Kurzaufenthalter (weniger als 12 Monate in FL)	169	180
50. EWR-Bürger	108	111
51. CH-Bürger	4	5
52. Drittausländer	57	64
53. Asylbewerber, Schutzbedürftige und vorläufig Aufgenommene (weniger als 12 Monate in FL)	-	1
54. EWR-Bürger	-	-
55. CH-Bürger	-	-
56. Drittausländer	-	1

2 Ständige Bevölkerung

2.1 Gesamt

Ständige Bevölkerung nach Bewilligungskategorien und Wohngemeinde

Stichtag : '31.12.2014 (1055) Dezember' / BST3010

	Wohngemeinde											Total
	Vaduz	Triesen	Balzers	Triesen- berg	Schaan	Planken	Eschen	Mauren	Gamprin	Ruggell	Schellen- berg	
Liechtenstein	3 126	3 261	3 348	2 075	3 723	323	2 811	2 613	1 133	1 578	796	24 787
Männer	1 534	1 594	1 631	1 032	1 786	167	1 421	1 278	567	781	414	12 205
Frauen	1 592	1 667	1 717	1 043	1 937	156	1 390	1 335	566	797	382	12 582
Niedergelassene	617	484	286	103	515	17	470	422	124	133	56	3 227
Schweiz	333	291	184	79	290	17	167	227	59	98	42	1 787
Männer	140	128	86	49	137	10	86	116	32	45	20	849
Frauen	193	163	98	30	153	7	81	111	27	53	22	938
EWR	24	13	3	5	25	-	14	14	1	5	-	104
Männer	7	4	3	3	14	-	7	5	-	4	-	47
Frauen	17	9	-	2	11	-	7	9	1	1	-	57
Drittländer	260	180	99	19	200	-	289	181	64	30	14	1 336
Männer	123	98	54	13	92	-	145	91	31	14	7	668
Frauen	137	82	45	6	108	-	144	90	33	16	7	668
Daueraufenthalter	891	695	545	201	1 002	55	530	577	206	228	112	5 042
Schweiz	79	120	108	49	100	7	71	63	38	65	21	721
Männer	37	68	68	32	58	5	34	40	29	35	13	419
Frauen	42	52	40	17	42	2	37	23	9	30	8	302
EWR	772	543	422	148	870	46	407	479	160	153	87	4 087
Männer	365	287	225	74	436	20	208	260	82	78	36	2 071
Frauen	407	256	197	74	434	26	199	219	78	75	51	2 016
Drittländer	40	32	15	4	32	2	52	35	8	10	4	234
Männer	14	13	8	1	12	2	14	12	4	5	-	85
Frauen	26	19	7	3	20	0	38	23	4	5	4	149
Jahresaufenthalter	778	566	408	222	715	29	497	554	188	202	88	4 247
Schweiz	175	184	142	55	155	9	108	96	46	67	28	1 065
Männer	99	97	78	30	82	4	56	48	24	34	11	563
Frauen	76	87	64	25	73	5	52	48	22	33	17	502
EWR	420	268	187	130	453	16	267	362	101	107	50	2 361
Männer	216	139	90	70	237	8	144	197	53	56	26	1 236
Frauen	204	129	97	60	216	8	123	165	48	51	24	1 125
Drittländer	183	114	79	37	107	4	122	96	41	28	10	821
Männer	88	46	37	16	52	1	55	37	13	14	3	362
Frauen	95	68	42	21	55	3	67	59	28	14	7	459
Kurzaufenthalter	4	4	-	-	4	-	2	3	4	1	-	22
Schweiz	-	1	-	-	-	-	-	-	-	-	-	1
Frauen	-	1	-	-	-	-	-	-	-	-	-	1
EWR	2	1	-	-	-	-	-	-	-	-	-	3
Männer	1	1	-	-	-	-	-	-	-	-	-	2
Frauen	1	-	-	-	-	-	-	-	-	-	-	1
Drittländer	2	2	-	-	4	-	2	3	4	1	-	18
Männer	2	2	-	-	4	-	2	3	3	1	-	17
Frauen	-	-	-	-	-	-	-	-	1	-	-	1
Vorläufig Aufgenommene	5	-	2	-	4	-	1	9	2	-	-	23
Drittländer	5	-	2	-	4	-	1	9	2	-	-	23
Männer	3	-	-	-	2	-	1	6	2	-	-	14
Frauen	2	-	2	-	2	-	-	3	-	-	-	9
Zöllner und Angehörige	-	-	-	1	-	-	-	11	-	5	1	18
Schweiz	-	-	-	1	-	-	-	11	-	5	1	18
Männer	-	-	-	1	-	-	-	8	-	5	1	15
Frauen	-	-	-	-	-	-	-	3	-	-	-	3
Total	5 421	5 010	4 589	2 602	5 963	424	4 311	4 189	1 657	2 147	1 053	37 366

Ausländeranteil nach Wohngemeinde

Stichtag : '31.12.2014 (1055) Dezember' / BST3020

	Wohngemeinde											Total
	Vaduz	Triesen	Balzers	Triesen- berg	Schaan	Planken	Eschen	Mauren	Gamprin	Ruggell	Schellen- berg	
Liechtensteiner	57.7%	65.1%	73.0%	79.7%	62.4%	76.2%	65.2%	62.4%	68.4%	73.5%	75.6%	66.3%
Ausländer	42.3%	34.9%	27.0%	20.3%	37.6%	23.8%	34.8%	37.6%	31.6%	26.5%	24.4%	33.7%

Ständige Bevölkerung nach Heimat, Geschlecht, Zivilstand und Wohngemeinde

Stichtag : '31.12.2014 (1055) Dezember' / BST3025

	Wohngemeinde											Total
	Vaduz	Triesen	Balzers	Triesen- berg	Schaan	Planken	Eschen	Mauren	Gamprin	Ruggell	Schellen- berg	
Liechtensteiner	3 126	3 261	3 348	2 075	3 723	323	2 811	2 613	1 133	1 578	796	24 787
Männer	1 534	1 594	1 631	1 032	1 786	167	1 421	1 278	567	781	414	12 205
ledig	784	828	853	519	877	82	748	684	309	418	210	6 312
verheiratet, eing. Partn.	597	636	649	437	750	73	562	509	223	320	176	4 932
verwitwet, verst. Partn.	25	27	26	16	34	2	30	22	4	4	7	197
getrennt	3	1	4	6	2	-	3	1	2	2	2	26
geschieden, aufgel. Partn.	125	102	99	54	123	10	78	62	29	37	19	738
Frauen	1 592	1 667	1 717	1 043	1 937	156	1 390	1 335	566	797	382	12 582
ledig	671	711	768	430	841	61	617	604	262	363	172	5 500
verheiratet, eing. Partn.	550	638	680	450	728	73	536	525	230	341	165	4 916
verwitwet, verst. Partn.	178	150	138	103	177	13	123	103	35	48	23	1 091
getrennt	5	4	5	5	2	-	3	3	-	1	1	29
geschieden, aufgel. Partn.	188	164	126	55	189	9	111	100	39	44	21	1 046
Ausländer	2 295	1 749	1 241	527	2 240	101	1 500	1 576	524	569	257	12 579
Männer	1 095	883	649	289	1 126	50	752	823	273	291	117	6 348
ledig	401	285	205	78	383	7	242	265	77	90	24	2 057
verheiratet, eing. Partn.	575	498	392	182	639	36	430	483	169	177	80	3 661
verwitwet, verst. Partn.	17	18	9	5	12	-	13	8	7	2	1	92
getrennt	4	4	3	1	3	-	4	6	1	-	2	28
geschieden, aufgel. Partn.	98	78	40	23	89	7	63	61	19	22	10	510
Frauen	1 200	866	592	238	1 114	51	748	753	251	278	140	6 231
ledig	389	237	179	58	367	13	223	222	76	85	49	1 898
verheiratet, eing. Partn.	595	490	344	150	606	30	433	439	150	159	80	3 476
verwitwet, verst. Partn.	86	47	22	9	49	5	39	27	7	11	4	306
getrennt	1	1	1	-	3	-	2	3	-	-	1	12
geschieden, aufgel. Partn.	129	91	46	21	89	3	51	62	18	23	6	539
Total	5 421	5 010	4 589	2 602	5 963	424	4 311	4 189	1 657	2 147	1 053	37 366

Ständige Bevölkerung nach Staatsbürgerschaft und Wohngemeinde - Übersicht

Stichtag : '31.12.2014 (1055) Dezember' / BST3030

	Wohngemeinde											Total
	Vaduz	Triesen	Balzers	Triesen- berg	Schaan	Planken	Eschen	Mauren	Gamprin	Ruggell	Schellen- berg	
Liechtenstein	3 126	3 261	3 348	2 075	3 723	323	2 811	2 613	1 133	1 578	796	24 787
Schweiz	587	596	434	184	545	33	346	397	143	235	92	3 592
EWR	1 218	825	612	283	1 348	62	688	855	262	265	137	6 555
Deutschland	326	166	57	98	265	32	138	186	75	82	49	1 474
Frankreich	21	9	4	13	12	-	6	7	2	-	2	76
Griechenland	8	2	1	-	41	-	3	-	-	-	-	55
Grossbritannien	13	9	2	4	7	-	5	3	1	5	2	51
Italien	151	184	324	30	191	5	68	147	38	30	7	1 175
Kroatien	22	12	1	5	36	-	25	21	-	2	-	124
Niederlande	12	19	9	6	6	-	3	6	1	1	3	66
Österreich	409	212	119	94	354	22	330	362	105	107	65	2 179
Portugal	124	156	78	10	199	-	50	56	18	7	2	700
Slowenien	10	2	1	-	7	-	12	3	4	5	2	46
Spanien	62	17	4	-	193	2	28	34	8	12	-	360
Andere	60	37	12	23	37	1	20	30	10	14	5	249
Übriges Europa	355	263	129	41	259	-	414	268	101	51	23	1 904
Bosnien-Herzegowina	67	27	19	3	51	-	77	39	12	3	-	298
Kosovo	60	44	28	23	67	-	79	49	36	12	1	399
Mazedonien	33	15	25	-	16	-	17	39	4	-	-	149
Serbien	40	87	42	8	50	-	12	14	-	7	7	267
Türkei	135	82	8	4	58	-	217	122	46	22	12	706
Andere	20	8	7	3	17	-	12	5	3	7	3	85
Afrika	36	17	1	2	10	3	9	14	4	3	2	101
Amerika	55	30	15	12	33	1	24	24	6	11	1	212
USA	6	4	2	3	3	-	2	-	1	2	1	24
Brasilien	18	9	4	4	11	-	10	6	3	5	-	70
Andere	31	17	9	5	19	1	12	18	2	4	-	118
Asien	41	17	50	5	40	2	18	18	8	3	2	204
China	7	3	29	1	16	-	5	3	2	1	-	67
Thailand	5	8	9	3	12	2	5	3	1	1	1	50
Andere	29	6	12	1	12	-	8	12	5	1	1	87
Ozeanien	3	-	-	-	4	-	1	-	-	1	-	9
Staatenlos	-	1	-	-	1	-	-	-	-	-	-	2
Total	5 421	5 010	4 589	2 602	5 963	424	4 311	4 189	1 657	2 147	1 053	37 366

Ständige Bevölkerung nach Staatsbürgerschaft, Geschlecht und Wohngemeinde

Stichtag : '31.12.2014 (1055) Dezember' / BST3040

	Wohngemeinde											Total
	Vaduz	Triesen	Balzers	Triesen- berg	Schaan	Planken	Eschen	Mauren	Gamprin	Ruggell	Schellen- berg	
Liechtenstein	3 126	3 261	3 348	2 075	3 723	323	2 811	2 613	1 133	1 578	796	24 787
Männer	1 534	1 594	1 631	1 032	1 786	167	1 421	1 278	567	781	414	12 205
Frauen	1 592	1 667	1 717	1 043	1 937	156	1 390	1 335	566	797	382	12 582
Schweiz	587	596	434	184	545	33	346	397	143	235	92	3 592
Männer	276	293	232	112	277	19	176	212	85	119	45	1 846
Frauen	311	303	202	72	268	14	170	185	58	116	47	1 746
EWR	1 218	825	612	283	1 348	62	688	855	262	265	137	6 555
Belgien	3	2	-	8	3	-	1	1	-	-	-	18
Männer	1	1	-	4	1	-	1	-	-	-	-	8
Frauen	2	1	-	4	2	-	-	1	-	-	-	10
Bulgarien	2	-	-	-	2	-	1	1	-	-	-	6
Männer	1	-	-	-	-	-	-	-	-	-	-	1
Frauen	1	-	-	-	2	-	1	1	-	-	-	5
Dänemark	6	5	-	1	2	1	1	4	4	-	-	24
Männer	4	2	-	1	1	1	-	2	2	-	-	13
Frauen	2	3	-	-	1	-	1	2	2	-	-	11
Deutschland	326	166	57	98	265	32	138	186	75	82	49	1 474
Männer	162	93	24	58	140	13	79	105	41	43	20	778
Frauen	164	73	33	40	125	19	59	81	34	39	29	696
Estland	-	-	1	-	1	-	-	-	-	-	-	2
Frauen	-	-	1	-	1	-	-	-	-	-	-	2
Finnland	1	6	-	-	-	-	-	-	-	2	1	10
Männer	-	2	-	-	-	-	-	-	-	1	-	3
Frauen	1	4	-	-	-	-	-	-	-	1	1	7
Frankreich	21	9	4	13	12	-	6	7	2	-	2	76
Männer	14	6	3	3	9	-	3	4	1	-	2	45
Frauen	7	3	1	10	3	-	3	3	1	-	-	31
Griechenland	8	2	1	-	41	-	3	-	-	-	-	55
Männer	5	1	1	-	22	-	2	-	-	-	-	31
Frauen	3	1	-	-	19	-	1	-	-	-	-	24
Grossbritannien	13	9	2	4	7	-	5	3	1	5	2	51
Männer	8	5	1	2	2	-	5	1	1	3	-	28
Frauen	5	4	1	2	5	-	-	2	-	2	2	23
Irland	5	-	1	1	5	-	1	3	1	-	-	17
Männer	2	-	-	1	3	-	1	1	1	-	-	9
Frauen	3	-	1	-	2	-	-	2	-	-	-	8
Italien	151	184	324	30	191	5	68	147	38	30	7	1 175
Männer	99	117	187	21	107	3	44	85	23	18	4	708
Frauen	52	67	137	9	84	2	24	62	15	12	3	467
Kroatien	22	12	1	5	36	-	25	21	-	2	-	124
Männer	9	5	1	3	14	-	13	10	-	1	-	56
Frauen	13	7	-	2	22	-	12	11	-	1	-	68
Lettland	-	-	-	1	-	-	1	-	-	-	-	2
Frauen	-	-	-	1	-	-	1	-	-	-	-	2

>>

>>	Wohngemeinde											Total
	Vaduz	Triesen	Balzers	Triesen- berg	Schaan	Planken	Eschen	Mauren	Gamprin	Ruggell	Schellen- berg	
Litauen	-	-	-	-	1	-	-	-	-	-	2	3
Männer	-	-	-	-	-	-	-	-	-	-	1	1
Frauen	-	-	-	-	1	-	-	-	-	-	1	2
Luxemburg	2	1	-	-	2	-	-	-	-	-	-	5
Männer	1	1	-	-	1	-	-	-	-	-	-	3
Frauen	1	-	-	-	1	-	-	-	-	-	-	2
Malta	-	1	-	-	-	-	-	-	-	1	-	2
Männer	-	-	-	-	-	-	-	-	-	1	-	1
Frauen	-	1	-	-	-	-	-	-	-	-	-	1
Niederlande	12	19	9	6	6	-	3	6	1	1	3	66
Männer	6	9	5	3	6	-	2	2	1	-	2	36
Frauen	6	10	4	3	-	-	1	4	-	1	1	30
Norwegen	1	1	1	1	1	-	-	-	-	1	-	6
Männer	-	-	1	-	1	-	-	-	-	-	-	2
Frauen	1	1	-	1	-	-	-	-	-	1	-	4
Österreich	409	212	119	94	354	22	330	362	105	107	65	2 179
Männer	174	88	52	44	157	10	154	190	47	58	30	1 004
Frauen	235	124	67	50	197	12	176	172	58	49	35	1 175
Polen	6	6	2	2	2	-	5	1	2	5	-	31
Männer	2	3	-	-	-	-	1	-	-	-	-	6
Frauen	4	3	2	2	2	-	4	1	2	5	-	25
Portugal	124	156	78	10	199	-	50	56	18	7	2	700
Männer	61	85	39	5	109	-	27	38	12	6	2	384
Frauen	63	71	39	5	90	-	23	18	6	1	-	316
Rumänien	4	3	1	-	3	-	-	-	1	-	-	12
Männer	1	-	-	-	1	-	-	-	-	-	-	2
Frauen	3	3	1	-	2	-	-	-	1	-	-	10
Schweden	10	5	-	1	1	-	1	1	-	1	-	20
Männer	2	3	-	1	1	-	-	-	-	1	-	8
Frauen	8	2	-	-	-	-	1	1	-	-	-	12
Slowakei	9	5	3	5	2	-	2	2	1	4	-	33
Männer	2	1	-	-	-	-	1	-	-	-	-	4
Frauen	7	4	3	5	2	-	1	2	1	4	-	29
Slowenien	10	2	1	-	7	-	12	3	4	5	2	46
Männer	1	-	-	-	2	-	8	-	-	3	1	15
Frauen	9	2	1	-	5	-	4	3	4	2	1	31
Spanien	62	17	4	-	193	2	28	34	8	12	-	360
Männer	30	8	4	-	106	1	15	15	6	3	-	188
Frauen	32	9	-	-	87	1	13	19	2	9	-	172
Tschechien	1	1	1	3	1	-	-	8	-	-	-	15
Männer	-	-	-	1	-	-	-	5	-	-	-	6
Frauen	1	1	1	2	1	-	-	3	-	-	-	9
Ungarn	10	1	2	-	11	-	7	9	1	-	2	43
Männer	4	1	-	-	4	-	3	4	-	-	-	16
Frauen	6	-	2	-	7	-	4	5	1	-	2	27
Übriges Europa	355	263	129	41	259	-	414	268	101	51	23	1 904
Andorra	-	-	-	-	-	-	-	1	-	-	-	1
Frauen	-	-	-	-	-	-	-	1	-	-	-	1
Belarus	1	-	-	-	-	-	-	-	-	-	-	1
Frauen	1	-	-	-	-	-	-	-	-	-	-	1

>>

>>	Wohngemeinde											Total
	Vaduz	Triesen	Balzers	Triesen- berg	Schaan	Planken	Eschen	Mauren	Gamprin	Ruggell	Schellen- berg	
Bosnien-Herzegowina	67	27	19	3	51	-	77	39	12	3	-	298
Männer	34	12	9	2	24	-	39	16	6	1	-	143
Frauen	33	15	10	1	27	-	38	23	6	2	-	155
Kosovo	60	44	28	23	67	-	79	49	36	12	1	399
Männer	29	23	14	14	38	-	36	24	15	6	1	200
Frauen	31	21	14	9	29	-	43	25	21	6	-	199
Mazedonien	33	15	25	-	16	-	17	39	4	-	-	149
Männer	16	6	14	-	6	-	9	18	2	-	-	71
Frauen	17	9	11	-	10	-	8	21	2	-	-	78
Moldau	1	-	-	-	-	-	-	-	-	-	-	1
Frauen	1	-	-	-	-	-	-	-	-	-	-	1
Montenegro	1	-	-	-	8	-	-	-	-	-	-	9
Männer	1	-	-	-	4	-	-	-	-	-	-	5
Frauen	-	-	-	-	4	-	-	-	-	-	-	4
Russland	12	3	2	1	5	-	4	1	-	4	-	32
Männer	4	-	-	-	3	-	-	-	-	1	-	8
Frauen	8	3	2	1	2	-	4	1	-	3	-	24
Serbien	40	87	42	8	50	-	12	14	-	7	7	267
Männer	21	53	24	4	24	-	8	7	-	5	3	149
Frauen	19	34	18	4	26	-	4	7	-	2	4	118
Serbien u. Montenegro	2	3	2	-	1	-	1	1	-	-	-	10
Männer	1	-	1	-	1	-	1	1	-	-	-	5
Frauen	1	3	1	-	-	-	-	-	-	-	-	5
Türkei	135	82	8	4	58	-	217	122	46	22	12	706
Männer	66	44	5	3	18	-	103	63	20	10	5	337
Frauen	69	38	3	1	40	-	114	59	26	12	7	369
Ukraine	3	2	3	2	3	-	7	2	3	3	3	31
Männer	-	-	1	-	1	-	3	1	2	1	1	10
Frauen	3	2	2	2	2	-	4	1	1	2	2	21
Afrika	36	17	1	2	10	3	9	14	4	3	2	101
Ägypten	7	-	-	-	2	1	-	-	1	-	-	11
Männer	3	-	-	-	2	1	-	-	1	-	-	7
Frauen	4	-	-	-	-	-	-	-	-	-	-	4
Algerien	1	1	-	-	1	-	-	-	-	-	-	3
Männer	-	-	-	-	1	-	-	-	-	-	-	1
Frauen	1	1	-	-	-	-	-	-	-	-	-	2
Äthiopien	-	1	-	-	-	-	-	-	-	-	-	1
Männer	-	1	-	-	-	-	-	-	-	-	-	1
Burkina Faso	-	-	-	-	-	-	1	-	-	-	-	1
Männer	-	-	-	-	-	-	1	-	-	-	-	1
Eritrea	6	-	-	-	1	-	1	1	1	-	-	10
Männer	5	-	-	-	1	-	1	1	1	-	-	9
Frauen	1	-	-	-	-	-	-	-	-	-	-	1
Kamerun	3	-	-	-	-	-	-	-	-	-	-	3
Männer	3	-	-	-	-	-	-	-	-	-	-	3
Kenia	-	1	-	-	1	-	-	1	-	-	-	3
Frauen	-	1	-	-	1	-	-	1	-	-	-	3
Kongo (Demokr. Rep.)	-	1	-	-	-	-	-	-	-	-	-	1
Männer	-	1	-	-	-	-	-	-	-	-	-	1
Madagaskar	-	-	-	-	1	-	-	-	-	1	-	2
Männer	-	-	-	-	1	-	-	-	-	1	-	2
Marokko	-	2	1	-	1	-	1	1	-	1	-	7
Männer	-	-	1	-	1	-	-	-	-	1	-	3
Frauen	-	2	-	-	-	-	1	1	-	-	-	4

>>

>>	Wohngemeinde											Total
	Vaduz	Triesen	Balzers	Triesen- berg	Schaan	Planken	Eschen	Mauren	Gamprin	Ruggell	Schellen- berg	
Mauritius	-	-	-	-	-	-	1	-	-	-	-	1
Frauen	-	-	-	-	-	-	1	-	-	-	-	1
Nigeria	-	1	-	-	-	-	-	-	-	1	-	2
Männer	-	1	-	-	-	-	-	-	-	1	-	2
Senegal	-	-	-	-	-	-	3	-	-	-	-	3
Männer	-	-	-	-	-	-	2	-	-	-	-	2
Frauen	-	-	-	-	-	-	1	-	-	-	-	1
Simbabwe	-	-	-	-	2	-	-	-	-	-	-	2
Frauen	-	-	-	-	2	-	-	-	-	-	-	2
Somalia	12	3	-	-	-	-	1	9	1	-	-	26
Männer	7	2	-	-	-	-	1	6	1	-	-	17
Frauen	5	1	-	-	-	-	-	3	-	-	-	9
Südafrika	3	3	-	1	-	2	1	-	-	-	2	12
Männer	1	1	-	1	-	1	-	-	-	-	-	4
Frauen	2	2	-	-	-	1	1	-	-	-	2	8
Tunesien	4	4	-	1	1	-	-	2	1	-	-	13
Männer	2	3	-	1	1	-	-	-	1	-	-	8
Frauen	2	1	-	-	-	-	-	2	-	-	-	5
Amerika	55	30	15	12	33	1	24	24	6	11	1	212
Argentinien	4	-	-	-	1	-	-	1	-	-	-	6
Männer	2	-	-	-	-	-	-	-	-	-	-	2
Frauen	2	-	-	-	1	-	-	1	-	-	-	4
Bahamas	1	-	-	-	-	-	-	-	-	-	-	1
Frauen	1	-	-	-	-	-	-	-	-	-	-	1
Brasilien	18	9	4	4	11	-	10	6	3	5	-	70
Männer	3	5	1	1	1	-	4	3	1	4	-	23
Frauen	15	4	3	3	10	-	6	3	2	1	-	47
Chile	2	-	1	-	-	-	1	-	-	1	-	5
Männer	1	-	-	-	-	-	-	-	-	-	-	1
Frauen	1	-	1	-	-	-	1	-	-	1	-	4
Costa Rica	-	-	-	-	1	-	-	1	-	-	-	2
Männer	-	-	-	-	-	-	-	1	-	-	-	1
Frauen	-	-	-	-	1	-	-	-	-	-	-	1
Dominikanische Rep.	15	5	7	1	4	-	6	5	1	2	-	46
Männer	5	1	2	-	3	-	2	1	-	-	-	14
Frauen	10	4	5	1	1	-	4	4	1	2	-	32
Ecuador	2	1	-	-	1	-	-	-	-	-	-	4
Männer	-	-	-	-	1	-	-	-	-	-	-	1
Frauen	2	1	-	-	-	-	-	-	-	-	-	3
Guatemala	-	-	1	-	-	-	-	-	-	-	-	1
Frauen	-	-	1	-	-	-	-	-	-	-	-	1
Haiti	1	-	-	-	-	-	-	-	-	-	-	1
Frauen	1	-	-	-	-	-	-	-	-	-	-	1
Jamaika	-	-	-	-	1	-	-	-	-	-	-	1
Männer	-	-	-	-	1	-	-	-	-	-	-	1
Kanada	1	2	-	-	-	1	-	-	-	-	-	4
Männer	-	-	-	-	-	1	-	-	-	-	-	1
Frauen	1	2	-	-	-	-	-	-	-	-	-	3
Kolumbien	1	-	-	1	5	-	2	5	1	-	-	15
Männer	-	-	-	1	2	-	1	-	-	-	-	4
Frauen	1	-	-	-	3	-	1	5	1	-	-	11

>>

>>	Wohngemeinde											Total
	Vaduz	Triesen	Balzers	Triesen- berg	Schaan	Planken	Eschen	Mauren	Gamprin	Ruggell	Schellen- berg	
Kuba	1	1	-	-	2	-	-	-	-	-	-	4
Männer	-	-	-	-	1	-	-	-	-	-	-	1
Frauen	1	1	-	-	1	-	-	-	-	-	-	3
Mexiko	2	5	-	1	1	-	2	2	-	-	-	13
Männer	-	-	-	-	1	-	1	-	-	-	-	2
Frauen	2	5	-	1	-	-	1	2	-	-	-	11
Panama	1	-	-	-	-	-	-	-	-	-	-	1
Frauen	1	-	-	-	-	-	-	-	-	-	-	1
Paraguay	-	-	-	1	-	-	-	-	-	-	-	1
Frauen	-	-	-	1	-	-	-	-	-	-	-	1
Peru	-	3	-	1	2	-	-	2	-	-	-	8
Männer	-	1	-	-	2	-	-	1	-	-	-	4
Frauen	-	2	-	1	-	-	-	1	-	-	-	4
St. Lucia	-	-	-	-	-	-	1	-	-	-	-	1
Männer	-	-	-	-	-	-	1	-	-	-	-	1
Trinidad und Tobago	-	-	-	-	-	-	-	1	-	-	-	1
Männer	-	-	-	-	-	-	-	1	-	-	-	1
Uruguay	-	-	-	-	-	-	-	1	-	-	-	1
Frauen	-	-	-	-	-	-	-	1	-	-	-	1
USA	6	4	2	3	3	-	2	-	1	2	1	24
Männer	1	2	2	3	2	-	1	-	1	2	-	14
Frauen	5	2	-	-	1	-	1	-	-	-	1	10
Venezuela	-	-	-	-	1	-	-	-	-	1	-	2
Männer	-	-	-	-	1	-	-	-	-	-	-	1
Frauen	-	-	-	-	-	-	-	-	-	1	-	1
Asien	41	17	50	5	40	2	18	18	8	3	2	204
Afghanistan	-	-	1	-	1	-	-	-	-	-	-	2
Männer	-	-	-	-	1	-	-	-	-	-	-	1
Frauen	-	-	1	-	-	-	-	-	-	-	-	1
Armenien	5	-	-	-	2	-	1	-	3	-	-	11
Männer	3	-	-	-	1	-	-	-	2	-	-	6
Frauen	2	-	-	-	1	-	1	-	1	-	-	5
China	7	3	29	1	16	-	5	3	2	1	-	67
Männer	4	-	16	-	8	-	2	2	-	-	-	32
Frauen	3	3	13	1	8	-	3	1	2	1	-	35
Georgien	-	-	-	-	-	-	1	-	-	-	-	1
Frauen	-	-	-	-	-	-	1	-	-	-	-	1
Indien	4	1	2	-	2	-	-	4	-	-	-	13
Männer	4	-	2	-	1	-	-	2	-	-	-	9
Frauen	-	1	-	-	1	-	-	2	-	-	-	4
Indonesien	2	-	1	-	2	-	1	-	-	-	-	6
Männer	-	-	-	-	1	-	-	-	-	-	-	1
Frauen	2	-	1	-	1	-	1	-	-	-	-	5
Irak	4	-	-	-	1	-	-	1	-	-	-	6
Männer	2	-	-	-	1	-	-	1	-	-	-	4
Frauen	2	-	-	-	-	-	-	-	-	-	-	2

>>

	Wohngemeinde											Total
	Vaduz	Triesen	Balzers	Triesen- berg	Schaan	Planken	Eschen	Mauren	Gamprin	Ruggell	Schellen- berg	
Iran	1	-	-	-	-	-	-	2	-	-	-	3
Frauen	1	-	-	-	-	-	-	2	-	-	-	3
Japan	4	1	-	-	-	-	1	1	-	-	-	7
Männer	3	-	-	-	-	-	-	-	-	-	-	3
Frauen	1	1	-	-	-	-	1	1	-	-	-	4
Jordanien	-	1	-	-	-	-	-	-	-	-	-	1
Männer	-	1	-	-	-	-	-	-	-	-	-	1
Kambodscha	-	1	-	-	-	-	-	-	-	-	-	1
Frauen	-	1	-	-	-	-	-	-	-	-	-	1
Kasachstan	-	-	1	-	-	-	-	-	-	-	-	1
Männer	-	-	1	-	-	-	-	-	-	-	-	1
Korea (Republik)	-	1	1	-	-	-	-	-	1	-	-	3
Männer	-	-	1	-	-	-	-	-	-	-	-	1
Frauen	-	1	-	-	-	-	-	-	1	-	-	2
Laos	-	-	-	-	1	-	-	-	-	-	-	1
Frauen	-	-	-	-	1	-	-	-	-	-	-	1
Malediven	-	-	1	-	1	-	-	-	-	-	-	2
Männer	-	-	1	-	1	-	-	-	-	-	-	2
Nepal	1	-	2	-	-	-	-	-	-	-	-	3
Männer	1	-	1	-	-	-	-	-	-	-	-	2
Frauen	-	-	1	-	-	-	-	-	-	-	-	1
Pakistan	-	-	-	-	1	-	-	1	-	-	-	2
Männer	-	-	-	-	1	-	-	-	-	-	-	1
Frauen	-	-	-	-	-	-	-	1	-	-	-	1
Philippinen	1	-	1	-	1	-	4	2	1	-	-	10
Frauen	1	-	1	-	1	-	4	2	1	-	-	10
Sri Lanka	-	1	-	1	-	-	-	-	-	-	-	2
Frauen	-	1	-	1	-	-	-	-	-	-	-	2
Syrien	6	-	-	-	-	-	-	-	-	-	-	6
Männer	3	-	-	-	-	-	-	-	-	-	-	3
Frauen	3	-	-	-	-	-	-	-	-	-	-	3
Taiwan	-	-	-	-	-	-	-	1	-	-	1	2
Frauen	-	-	-	-	-	-	-	1	-	-	1	2
Thailand	5	8	9	3	12	2	5	3	1	1	1	50
Männer	1	1	2	-	3	-	1	-	-	-	-	8
Frauen	4	7	7	3	9	2	4	3	1	1	1	42
Usbekistan	-	-	2	-	-	-	-	-	-	-	-	2
Männer	-	-	1	-	-	-	-	-	-	-	-	1
Frauen	-	-	1	-	-	-	-	-	-	-	-	1
Verein. arab. Emirate	1	-	-	-	-	-	-	-	-	-	-	1
Männer	1	-	-	-	-	-	-	-	-	-	-	1
Vietnam	-	-	-	-	-	-	-	-	-	1	-	1
Frauen	-	-	-	-	-	-	-	-	-	1	-	1
Ozeanien	3	-	-	-	4	-	1	-	-	1	-	9
Australien	3	-	-	-	1	-	1	-	-	1	-	6
Männer	3	-	-	-	1	-	-	-	-	1	-	5
Frauen	-	-	-	-	-	-	1	-	-	-	-	1
Neuseeland	-	-	-	-	3	-	-	-	-	-	-	3
Männer	-	-	-	-	1	-	-	-	-	-	-	1
Frauen	-	-	-	-	2	-	-	-	-	-	-	2
Staatenlos	-	1	-	-	1	-	-	-	-	-	-	2
Männer	-	1	-	-	1	-	-	-	-	-	-	2
Total	5 421	5 010	4 589	2 602	5 963	424	4 311	4 189	1 657	2 147	1 053	37 366

2.2 Liechtensteiner

Bürger nach Heimat- und Wohngemeinde

Stichtag : '31.12.2014 (1055) Dezember' / BST3050

Heimatgemeinde	Wohngemeinde											Total
	Vaduz	Triesen	Balzers	Triesen- berg	Schaan	Planken	Eschen	Mauren	Gamprin	Ruggell	Schellen- berg	
Vaduz	1 546	309	65	76	308	34	111	117	59	56	9	2 690
Triesen	204	1 757	156	109	141	7	48	75	59	44	33	2 633
Balzers	244	303	2 720	111	204	14	107	103	34	54	47	3 941
Triesenberg	210	280	105	1 539	231	7	136	97	38	43	20	2 706
Schaan	279	177	90	55	2 137	58	209	136	82	99	35	3 357
Planken	29	12	9	6	67	125	21	16	14	3	9	311
Eschen	148	111	54	41	150	15	1 630	189	74	72	42	2 526
Mauren	210	128	69	48	226	22	275	1 636	113	97	105	2 929
Gamprin	53	38	18	16	60	4	58	34	524	38	14	857
Ruggell	113	69	30	31	113	24	102	61	62	1 000	24	1 629
Schellenberg	76	76	32	43	81	13	114	149	74	72	458	1 188
Liechtenstein	14	1	-	-	5	-	-	-	-	-	-	20
Total	3 126	3 261	3 348	2 075	3 723	323	2 811	2 613	1 133	1 578	796	24 787

2.3 Niedergelassene

Niedergelassene nach Staatsbürgerschaft und Wohngemeinde

Stichtag : '31.12.2014 (1055) Dezember' / BST3060

	Wohngemeinde											Total
	Vaduz	Triesen	Balzers	Triesen- berg	Schaan	Planken	Eschen	Mauren	Gamprin	Ruggell	Schellen- berg	
Schweiz	333	291	184	79	290	17	167	227	59	98	42	1 787
EWR	24	13	3	5	25	-	14	14	1	5	-	104
Deutschland	4	2	1	1	-	-	-	-	-	-	-	8
Italien	1	-	-	-	-	-	-	1	-	-	-	2
Kroatien	14	8	1	4	20	-	12	12	-	2	-	73
Österreich	3	3	1	-	1	-	2	1	-	2	-	13
Portugal	-	-	-	-	1	-	-	-	-	-	-	1
Slowenien	2	-	-	-	1	-	-	-	1	-	-	4
Spanien	-	-	-	-	2	-	-	-	-	-	-	2
Andere	-	-	-	-	-	-	-	-	-	1	-	1
Übriges Europa	236	168	80	18	180	-	280	172	61	28	14	1 237
Bosnien-Herzegowina	54	25	13	1	42	-	54	30	9	3	-	231
Kosovo	21	14	18	10	34	-	45	21	14	4	-	181
Mazedonien	28	5	16	-	12	-	14	17	1	-	-	93
Serbien	26	60	26	3	41	-	5	10	-	6	5	182
Türkei	101	61	5	4	45	-	162	94	37	15	7	531
Andere	6	3	2	-	6	-	-	-	-	-	2	19
Afrika	2	6	-	-	1	-	1	1	-	-	-	11
Amerika	14	5	1	1	3	-	2	1	-	1	-	28
USA	2	1	-	1	1	-	-	-	-	1	-	6
Brasilien	2	2	-	-	-	-	1	-	-	-	-	5
Andere	10	2	1	-	2	-	1	1	-	-	-	17
Asien	8	1	18	-	16	-	6	7	3	1	-	60
China	3	1	17	-	10	-	3	2	-	-	-	36
Thailand	1	-	-	-	5	-	2	-	-	-	-	8
Andere	4	-	1	-	1	-	1	5	3	1	-	16
Total	617	484	286	103	515	17	470	422	124	133	56	3 227

Anwesenheitsdauer der Niedergelassenen nach Staatsbürgerschaft

Stichtag : '31.12.2014 (1055) Dezember' / BST3070

	Anwesenheitsdauer						Total
	0 - 9	10 - 14	15 - 17	18 - 29	30 - 39	40+	
Schweiz	116	138	92	392	553	496	1 787
EWR	10	17	17	35	17	8	104
Deutschland	2	1	2	1	1	1	8
Italien	-	2	-	-	-	-	2
Kroatien	7	10	12	29	13	2	73
Österreich	-	2	3	3	1	4	13
Portugal	-	-	-	1	-	-	1
Slowenien	-	1	-	1	2	-	4
Spanien	1	-	-	-	-	1	2
Andere	-	1	-	-	-	-	1
Übriges Europa	120	291	201	469	140	16	1 237
Bosnien-Herzegowina	13	76	54	51	33	4	231
Kosovo	35	70	26	45	5	-	181
Mazedonien	8	23	10	46	5	1	93
Serbien	24	44	26	68	20	-	182
Türkei	32	70	84	258	76	11	531
Andere	8	8	1	1	1	-	19
Afrika	9	2	-	-	-	-	11
Amerika	1	12	4	10	-	1	28
USA	-	-	2	3	-	1	6
Brasilien	-	4	-	1	-	-	5
Andere	1	8	2	6	-	-	17
Asien	19	25	11	5	-	-	60
China	8	18	10	-	-	-	36
Thailand	1	2	1	4	-	-	8
Andere	10	5	-	1	-	-	16
Total	275	485	325	911	710	521	3 227

2.4 Daueraufenthalter

Daueraufenthalter nach Staatsbürgerschaft und Wohngemeinde

Stichtag : „31.12.2014 (1055) Dezember“ / BST3060 1

	Wohngemeinde											Total
	Vaduz	Triesen	Balzers	Triesen- berg	Schaan	Planken	Eschen	Mauren	Gamprin	Ruggell	Schellen- berg	
Schweiz	79	120	108	49	100	7	71	63	38	65	21	721
EWR	772	543	422	148	870	46	407	479	160	153	87	4087
Deutschland	185	87	36	46	132	24	74	88	43	42	35	792
Frankreich	10	5	2	6	10	-	6	5	2	-	1	47
Griechenland	4	-	1	-	37	-	3	-	-	-	-	45
Grossbritannien	3	7	1	1	3	-	1	1	-	3	-	20
Italien	115	139	244	23	160	5	52	106	29	18	3	894
Kroatien	7	4	-	-	8	-	8	7	-	-	-	34
Niederlande	9	11	-	3	2	-	1	3	-	-	1	30
Österreich	279	147	80	55	252	15	190	197	67	72	42	1396
Portugal	81	118	48	4	123	-	36	42	9	3	1	465
Slowenien	7	2	1	-	5	-	9	2	1	5	2	34
Spanien	47	10	4	-	119	1	23	20	3	5	-	232
Andere	25	13	5	10	19	1	4	8	6	5	2	98
Übriges Europa	16	17	3	1	13	-	35	22	5	6	1	119
Bosnien-Herzegowina	2	-	-	-	1	-	6	1	-	-	-	10
Kosovo	1	-	-	-	2	-	1	1	3	-	-	8
Mazedonien	-	3	-	-	-	-	-	1	-	-	-	4
Serbien	3	1	1	-	-	-	1	-	-	-	-	6
Türkei	8	12	-	-	6	-	22	17	2	3	1	71
Andere	2	1	2	1	4	-	5	2	-	3	-	20
Afrika	3	1	-	1	1	1	1	-	1	-	1	10
Amerika	16	5	5	-	10	1	13	11	-	4	1	66
USA	1	-	2	-	1	-	2	-	-	1	1	8
Brasilien	7	2	1	-	4	-	4	3	-	1	-	22
Andere	8	3	2	-	5	1	7	8	-	2	-	36
Asien	4	8	7	2	8	-	3	2	2	-	1	37
China	-	1	3	-	-	-	1	-	1	-	-	6
Thailand	1	4	3	2	5	-	-	-	-	-	1	16
Andere	3	3	1	-	3	-	2	2	1	-	-	15
Ozeanien	1	-	-	-	-	-	-	-	-	-	-	1
Staatenlos	-	1	-	-	-	-	-	-	-	-	-	1
Total	891	695	545	201	1002	55	530	577	206	228	112	5042

Anwesenheitsdauer der Daueraufenthalter nach Staatsbürgerschaft

Stichtag : ,31.12.2014 (1055) Dezember' / BST3070 1

	Anwesenheitsdauer						Total
	0 - 9	10 - 14	15 - 17	18 - 29	30 - 39	40+	
Schweiz	106	103	71	250	87	104	721
EWR	554	882	470	1 194	472	515	4 087
Deutschland	187	185	65	179	53	123	792
Frankreich	10	5	9	16	2	5	47
Griechenland	3	-	3	13	13	13	45
Grossbritannien	4	2	1	8	4	1	20
Italien	71	211	130	222	155	105	894
Kroatien	7	8	4	7	7	1	34
Niederlande	-	6	5	12	2	5	30
Österreich	163	235	109	462	190	237	1 396
Portugal	52	118	88	198	9	-	465
Slowenien	6	2	1	8	9	8	34
Spanien	30	87	45	44	20	6	232
Andere	21	23	10	25	8	11	98
Übriges Europa	34	27	20	32	5	1	119
Bosnien-Herzegowina	2	-	2	5	1	-	10
Kosovo	5	3	-	-	-	-	8
Mazedonien	1	2	1	-	-	-	4
Serbien	1	-	3	2	-	-	6
Türkei	17	15	10	24	4	1	71
Andere	8	7	4	1	-	-	20
Afrika	8	-	1	1	-	-	10
Amerika	36	13	6	10	1	-	66
USA	1	3	2	2	-	-	8
Brasilien	12	6	2	2	-	-	22
Andere	23	4	2	6	1	-	36
Asien	18	9	3	7	-	-	37
China	5	1	-	-	-	-	6
Thailand	5	6	-	5	-	-	16
Andere	8	2	3	2	-	-	15
Ozeanien	-	1	-	-	-	-	1
Staatenlos	-	1	-	-	-	-	1
Total	756	1 036	571	1 494	565	620	5 042

2.5 Jahresaufenthalter

Jahresaufenthalter nach Staatsbürgerschaft und Wohngemeinde

Stichtag : '31.12.2014 (1055) Dezember' / BST3060 2

	Wohngemeinde											Total
	Vaduz	Triesen	Balzers	Triesen- berg	Schaan	Planken	Eschen	Mauren	Gamprin	Ruggell	Schellen- berg	
Schweiz	175	184	142	55	155	9	108	96	46	67	28	1 065
EWR	420	268	187	130	453	16	267	362	101	107	50	2 361
Deutschland	136	77	20	51	133	8	64	98	32	40	14	673
Frankreich	11	4	2	7	2	-	-	2	-	-	1	29
Griechenland	4	2	-	-	4	-	-	-	-	-	-	10
Grossbritannien	10	2	1	3	4	-	4	2	1	2	2	31
Italien	35	45	80	7	31	-	16	40	9	12	4	279
Kroatien	1	-	-	1	8	-	5	2	-	-	-	17
Niederlande	3	8	9	3	4	-	2	3	1	1	2	36
Österreich	126	61	38	39	101	7	138	164	38	33	23	768
Portugal	43	38	30	6	75	-	14	14	9	4	1	234
Slowenien	1	-	-	-	1	-	3	1	2	-	-	8
Spanien	15	7	-	-	72	1	5	14	5	7	-	126
Andere	35	24	7	13	18	-	16	22	4	8	3	150
Übriges Europa	103	78	46	22	60	-	97	73	32	16	8	535
Bosnien-Herzegowina	11	2	6	2	4	-	17	8	3	-	-	53
Kosovo	38	30	10	13	30	-	33	27	19	8	1	209
Mazedonien	5	7	9	-	4	-	3	21	3	-	-	52
Serbien	11	26	15	5	9	-	6	4	-	1	2	79
Türkei	26	9	3	-	7	-	33	11	7	4	4	104
Andere	12	4	3	2	6	-	5	2	-	3	1	38
Afrika	26	10	1	1	7	2	6	4	1	3	1	62
Amerika	24	18	9	11	20	-	9	10	5	6	-	112
USA	3	3	-	2	1	-	-	-	1	-	-	10
Brasilien	8	3	3	4	7	-	5	1	2	4	-	37
Andere	13	12	6	5	12	-	4	9	2	2	-	65
Asien	28	8	23	3	15	2	9	9	3	2	1	103
China	4	1	7	1	5	-	1	1	1	1	-	22
Thailand	3	4	6	1	2	2	3	3	1	1	-	26
Andere	21	3	10	1	8	-	5	5	1	-	1	55
Ozeanien	2	-	-	-	4	-	1	-	-	1	-	8
Staatenlos	-	-	-	-	1	-	-	-	-	-	-	1
Total	778	566	408	222	715	29	497	554	188	202	88	4 247

Anwesenheitsdauer der Jahresaufenthalter nach Staatsbürgerschaft

Stichtag : '31.12.2014 (1055) Dezember' / BST3070 2

	Anwesenheitsdauer						Total
	0 - 9	10 - 14	15 - 17	18 - 29	30 - 39	40+	
Schweiz	776	166	55	64	4	-	1 065
EWR	1 909	325	47	76	1	3	2 361
Deutschland	595	51	10	17	-	-	673
Frankreich	26	3	-	-	-	-	29
Griechenland	6	3	-	1	-	-	10
Grossbritannien	24	7	-	-	-	-	31
Italien	207	60	6	5	-	1	279
Kroatien	14	1	1	1	-	-	17
Niederlande	26	7	1	2	-	-	36
Österreich	601	112	18	34	1	2	768
Portugal	183	42	3	6	-	-	234
Slowenien	6	2	-	-	-	-	8
Spanien	83	33	6	4	-	-	126
Andere	138	4	2	6	-	-	150
Übriges Europa	390	109	24	11	1	-	535
Bosnien-Herzegowina	37	15	1	-	-	-	53
Kosovo	136	57	10	6	-	-	209
Mazedonien	37	13	2	-	-	-	52
Serbien	55	12	8	3	1	-	79
Türkei	90	10	2	2	-	-	104
Andere	35	2	1	-	-	-	38
Afrika	60	2	-	-	-	-	62
Amerika	100	10	-	2	-	-	112
USA	6	3	-	1	-	-	10
Brasilien	33	4	-	-	-	-	37
Andere	61	3	-	1	-	-	65
Asien	96	7	-	-	-	-	103
China	22	-	-	-	-	-	22
Thailand	21	5	-	-	-	-	26
Andere	53	2	-	-	-	-	55
Ozeanien	7	-	1	-	-	-	8
Staatenlos	-	1	-	-	-	-	1
Total	3 338	620	127	153	6	3	4 247

2.6 Zöllner und Angehörige

Zöllner und Angehörige nach Staatsbürgerschaft und Wohngemeinde

Stichtag : '31.12.2014 (1055) Dezember' / BST3060 3

	Wohngemeinde				Total
	Triesenberg	Mauren	Ruggell	Schellenberg	
Schweiz	1	11	5	1	18
Total	1	11	5	1	18

Erläuterung zur Tabelle:

Die Angehörigen der Zöllner erhalten auf Wunsch seit dem 14. August 2001 eine Jahresaufenthaltsbewilligung.

2.7 Kurzaufenthalter (12 Monate und länger in Liechtenstein)

Kurzaufenthalter nach Staatsbürgerschaft und Wohngemeinde (Anwesenheitsdauer 12 Monate und länger)

Stichtag : '31.12.2014 (1055) Dezember' / BST3060 4

	Wohngemeinde							Total
	Vaduz	Triesen	Schaan	Eschen	Mauren	Gamprin	Ruggell	
Schweiz	-	1	-	-	-	-	-	1
EWER	2	1	-	-	-	-	-	3
Deutschland	1	-	-	-	-	-	-	1
Österreich	1	1	-	-	-	-	-	2
Übriges Europa	-	-	4	2	1	3	1	11
Bosnien-Herzegowina	-	-	2	-	-	-	-	2
Kosovo	-	-	1	-	-	-	-	1
Ukraine	-	-	1	2	1	3	1	8
Amerika	1	2	-	-	2	1	-	6
Brasilien	1	2	-	-	2	1	-	6
Asien	1	-	-	-	-	-	-	1
Indien	1	-	-	-	-	-	-	1
Total	4	4	4	2	3	4	1	22

Kurzaufenthalter nach Zulassungsgrund und Geschlecht (Anwesenheitsdauer 12 Monate und länger)

Stichtag : '31.12.2014 (1055) Dezember' / BST3080

	Personen		Total
	Männer	Frauen	
Wohnsitznahme	1	-	1
Stellenantritt mit Wohnsitznahme	17	2	19
unbekannt	1	1	2
Total	19	3	22

2.8 Vorläufig Aufgenommene (12 Monate und länger in Liechtenstein)

Vorläufige Aufgenommene nach Staatsbürgerschaft, Geschlecht und Wohngemeinde (Anwesenheitsdauer 12 Monate und länger)

Stichtag : '31.12.2014 (1055) Dezember' / BST3060 5

	Wohngemeinde						Total
	Vaduz	Balzers	Schaan	Eschen	Mauren	Gamprin	
Übriges Europa	-	-	2	-	-	-	2
Bosnien-Herzegowina	-	-	2	-	-	-	2
Männer	-	-	1	-	-	-	1
Frauen	-	-	1	-	-	-	1
Afrika	5	-	1	1	9	2	18
Algerien	-	-	1	-	-	-	1
Männer	-	-	1	-	-	-	1
Eritrea	3	-	-	-	-	1	4
Männer	2	-	-	-	-	1	3
Frauen	1	-	-	-	-	-	1
Somalia	2	-	-	1	9	1	13
Männer	1	-	-	1	6	1	9
Frauen	1	-	-	-	3	-	4
Asien	-	2	1	-	-	-	3
China	-	2	1	-	-	-	3
Frauen	-	2	1	-	-	-	3
Total	5	2	4	1	9	2	23

2.9 Altersaufbau

Ständige Bevölkerung nach Altersjahr, Geschlecht und Heimat

Stichtag : '31.12.2014 (1055) Dezember' / BST4010 Altersjahr

Abgeschlossene Altersjahre	Heimat						Total
	Liechtensteiner			Ausländer			
	Männer	Frauen	Total	Männer	Frauen	Total	
0	156	118	274	53	46	99	373
1	134	130	264	53	40	93	357
2	140	133	273	48	42	90	363
3	158	143	301	50	43	93	394
4	134	117	251	38	45	83	334
5	176	143	319	58	37	95	414
6	156	111	267	40	49	89	356
7	141	129	270	55	45	100	370
8	155	144	299	33	39	72	371
9	142	143	285	48	53	101	386
10	149	147	296	52	48	100	396
11	122	118	240	58	50	108	348
12	154	159	313	41	34	75	388
13	150	137	287	56	44	100	387
14	158	148	306	55	51	106	412
15	133	166	299	55	54	109	408
16	143	152	295	45	66	111	406
17	168	166	334	61	61	122	456
18	159	164	323	54	50	104	427
19	179	164	343	56	62	118	461
20	161	151	312	63	52	115	427
21	183	172	355	39	59	98	453
22	147	169	316	57	56	113	429
23	183	164	347	67	52	119	466
24	163	161	324	57	73	130	454
25	182	138	320	72	66	138	458
26	191	155	346	68	58	126	472
27	167	145	312	53	92	145	457
28	144	148	292	71	79	150	442
29	162	147	309	67	85	152	461
30	155	142	297	73	77	150	447
31	143	135	278	64	86	150	428
32	167	142	309	85	95	180	489
33	152	121	273	92	92	184	457
34	173	131	304	91	115	206	510
35	148	128	276	98	102	200	476
36	132	115	247	93	128	221	468
37	144	124	268	121	107	228	496
38	168	131	299	93	103	196	495
39	132	145	277	98	130	228	505
40	145	136	281	114	115	229	510
41	163	167	330	118	132	250	580
42	139	161	300	123	141	264	564
43	161	145	306	134	141	275	581
44	210	167	377	140	120	260	637
45	201	183	384	124	129	253	637
46	187	219	406	139	159	298	704
47	187	193	380	129	141	270	650
48	178	174	352	121	140	261	613
49	179	168	347	144	123	267	614

>>

>> Abgeschlossene Altersjahre	Heimat						Total
	Liechtensteiner			Ausländer			
	Männer	Frauen	Total	Männer	Frauen	Total	
50	182	180	362	133	168	301	663
51	182	201	383	123	135	258	641
52	176	180	356	146	126	272	628
53	184	175	359	106	136	242	601
54	188	186	374	123	116	239	613
55	168	183	351	114	118	232	583
56	166	188	354	108	98	206	560
57	174	184	358	103	104	207	565
58	164	173	337	103	93	196	533
59	140	170	310	110	78	188	498
60	146	157	303	98	93	191	494
61	156	148	304	97	78	175	479
62	126	187	313	74	69	143	456
63	152	151	303	81	67	148	451
64	127	160	287	99	54	153	440
65	143	158	301	81	52	133	434
66	131	157	288	97	74	171	459
67	127	152	279	78	48	126	405
68	136	150	286	65	58	123	409
69	115	129	244	56	29	85	329
70	120	159	279	69	45	114	393
71	117	128	245	60	42	102	347
72	103	135	238	58	36	94	332
73	86	125	211	47	32	79	290
74	98	126	224	43	36	79	303
75	82	92	174	40	31	71	245
76	60	102	162	22	23	45	207
77	77	89	166	34	14	48	214
78	53	79	132	25	19	44	176
79	52	72	124	21	17	38	162
80	54	95	149	12	15	27	176
81	45	87	132	17	20	37	169
82	31	65	96	14	9	23	119
83	34	51	85	8	10	18	103
84	31	45	76	9	13	22	98
85	26	55	81	13	13	26	107
86	20	48	68	13	6	19	87
87	18	45	63	6	10	16	79
88	12	45	57	8	9	17	74
89	14	33	47	5	6	11	58
90	7	36	43	4	8	12	55
91	7	29	36	2	5	7	43
92	5	23	28	1	4	5	33
93	4	12	16	1	2	3	19
94	4	12	16	-	2	2	18
95	3	6	9	1	1	2	11
96	1	3	4	2	1	3	7
97	-	2	2	1	1	2	4
98	-	1	1	-	-	-	1
99	1	2	3	-	-	-	3
100	1	1	2	-	-	-	2
101	1	-	1	-	-	-	1
102	1	1	2	-	-	-	2
Total	12 205	12 582	24 787	6 348	6 231	12 579	37 366

Ständige Bevölkerung nach Altersjahr, Geschlecht und Zivilstand

Stichtag : '31.12.2014 (1055) Dezember' / BST4020 Altersjahr

Abgeschlossene Altersjahre	Zivilstand													Total
	Männer						Frauen							
	L	V, P	W, PV	T	G, PA	Total	L	V, P	W, PV	T	G, PA	Total		
0	209	-	-	-	-	209	164	-	-	-	-	164	373	
1	187	-	-	-	-	187	170	-	-	-	-	170	357	
2	188	-	-	-	-	188	175	-	-	-	-	175	363	
3	208	-	-	-	-	208	186	-	-	-	-	186	394	
4	172	-	-	-	-	172	162	-	-	-	-	162	334	
5	234	-	-	-	-	234	180	-	-	-	-	180	414	
6	196	-	-	-	-	196	160	-	-	-	-	160	356	
7	196	-	-	-	-	196	174	-	-	-	-	174	370	
8	188	-	-	-	-	188	183	-	-	-	-	183	371	
9	190	-	-	-	-	190	196	-	-	-	-	196	386	
10	201	-	-	-	-	201	195	-	-	-	-	195	396	
11	180	-	-	-	-	180	168	-	-	-	-	168	348	
12	195	-	-	-	-	195	193	-	-	-	-	193	388	
13	206	-	-	-	-	206	181	-	-	-	-	181	387	
14	213	-	-	-	-	213	199	-	-	-	-	199	412	
15	188	-	-	-	-	188	220	-	-	-	-	220	408	
16	188	-	-	-	-	188	218	-	-	-	-	218	406	
17	229	-	-	-	-	229	227	-	-	-	-	227	456	
18	213	-	-	-	-	213	212	2	-	-	-	214	427	
19	235	-	-	-	-	235	222	4	-	-	-	226	461	
20	223	1	-	-	-	224	190	13	-	-	-	203	427	
21	218	4	-	-	-	222	221	10	-	-	-	231	453	
22	197	7	-	-	-	204	206	18	-	-	1	225	429	
23	241	9	-	-	-	250	191	24	-	-	1	216	466	
24	198	22	-	-	-	220	201	33	-	-	-	234	454	
25	218	31	-	-	5	254	159	43	-	-	2	204	458	
26	219	39	-	-	1	259	164	47	-	-	2	213	472	
27	182	36	-	-	2	220	142	89	-	-	6	237	457	
28	151	60	-	-	4	215	135	88	-	1	3	227	442	
29	162	63	-	-	4	229	116	109	-	-	7	232	461	
30	152	71	-	1	4	228	97	114	-	-	8	219	447	
31	116	86	-	-	5	207	81	130	-	-	10	221	428	
32	136	110	-	-	6	252	82	140	-	-	15	237	489	
33	115	121	-	-	8	244	69	133	-	1	10	213	457	
34	120	133	-	-	11	264	83	144	-	-	19	246	510	
35	100	129	-	1	16	246	69	146	1	1	13	230	476	
36	92	126	-	-	7	225	64	166	1	-	12	243	468	
37	90	161	-	1	13	265	53	155	2	-	21	231	496	
38	91	154	-	-	16	261	49	169	1	-	15	234	495	
39	63	153	-	-	14	230	46	207	1	-	21	275	505	
40	68	169	-	-	22	259	46	180	2	3	20	251	510	
41	70	190	1	1	19	281	55	205	4	2	33	299	580	
42	69	172	-	-	21	262	54	215	-	-	33	302	564	
43	71	196	1	-	27	295	40	206	1	-	39	286	581	
44	84	235	-	3	28	350	58	199	2	-	28	287	637	
45	74	219	-	2	30	325	40	221	11	1	39	312	637	
46	71	219	3	2	31	326	68	251	8	-	51	378	704	
47	46	232	1	-	37	316	47	222	2	4	59	334	650	
48	56	208	-	-	35	299	51	200	3	-	60	314	613	
49	57	223	-	2	41	323	34	200	9	-	48	291	614	

>>

>> Abgeschlossene Altersjahre	Zivilstand												Total
	Männer						Frauen						
	L	V, P	W, PV	T	G, PA	Total	L	V, P	W, PV	T	G, PA	Total	
50	50	212	2	1	50	315	43	245	8	-	52	348	663
51	41	219	2	-	43	305	41	223	7	1	64	336	641
52	45	225	4	4	44	322	24	199	11	-	72	306	628
53	28	212	2	1	47	290	30	209	15	1	56	311	601
54	41	221	7	3	39	311	28	192	14	-	68	302	613
55	25	211	1	-	45	282	32	212	14	1	42	301	583
56	32	188	3	3	48	274	44	178	15	2	47	286	560
57	31	204	-	1	41	277	39	181	25	1	42	288	565
58	26	189	5	1	46	267	22	184	14	4	42	266	533
59	25	189	1	-	35	250	32	167	7	-	42	248	498
60	23	182	5	2	32	244	23	168	15	1	43	250	494
61	14	198	8	4	29	253	19	155	16	1	35	226	479
62	16	150	7	2	25	200	23	172	21	2	38	256	456
63	24	175	5	1	28	233	16	141	22	1	38	218	451
64	15	179	2	1	29	226	24	121	29	1	39	214	440
65	11	172	12	-	29	224	14	144	30	-	22	210	434
66	19	166	5	2	36	228	20	153	33	1	24	231	459
67	17	154	8	1	25	205	9	134	14	4	39	200	405
68	10	162	9	1	19	201	20	121	41	1	25	208	409
69	14	131	5	1	20	171	14	96	34	-	14	158	329
70	12	147	8	2	20	189	20	112	46	1	25	204	393
71	13	143	5	1	15	177	13	92	46	-	19	170	347
72	9	123	11	3	15	161	9	111	32	-	19	171	332
73	12	91	9	1	20	133	11	91	37	3	15	157	290
74	7	105	9	-	20	141	12	88	52	1	9	162	303
75	6	102	8	-	6	122	9	73	35	-	6	123	245
76	6	63	7	-	6	82	6	68	43	-	8	125	207
77	7	84	12	-	8	111	7	40	45	-	11	103	214
78	4	61	8	-	5	78	11	39	43	-	5	98	176
79	4	51	14	-	4	73	9	37	35	-	8	89	162
80	3	54	6	-	3	66	13	31	57	-	9	110	176
81	4	40	13	1	4	62	12	37	50	-	8	107	169
82	1	37	6	1	-	45	8	11	51	-	4	74	119
83	2	32	7	-	1	42	1	20	36	-	4	61	103
84	2	28	7	-	3	40	5	15	35	-	3	58	98
85	-	33	5	1	-	39	6	10	51	-	1	68	107
86	-	21	10	2	-	33	5	8	39	-	2	54	87
87	2	18	4	-	-	24	4	9	41	-	1	55	79
88	1	15	4	-	-	20	5	7	38	1	3	54	74
89	-	14	5	-	-	19	2	5	30	-	2	39	58
90	-	6	5	-	-	11	3	4	35	-	2	44	55
91	-	3	6	-	-	9	4	2	28	-	-	34	43
92	-	1	5	-	-	6	6	2	19	-	-	27	33
93	-	1	4	-	-	5	1	2	11	-	-	14	19
94	-	1	3	-	-	4	2	-	12	-	-	14	18
95	-	1	2	-	1	4	-	-	6	-	1	7	11
96	1	-	2	-	-	3	-	-	4	-	-	4	7
97	-	-	1	-	-	1	-	-	3	-	-	3	4
98	-	-	-	-	-	-	-	-	1	-	-	1	1
99	-	-	1	-	-	1	-	-	2	-	-	2	3
100	-	-	1	-	-	1	1	-	-	-	-	1	2
101	-	-	1	-	-	1	-	-	-	-	-	1	1
102	-	-	1	-	-	1	-	-	1	-	-	1	2
Total	8 369	8 593	289	54	1 248	18 553	7 398	8 392	1 397	41	1 585	18 813	37 366

3 Erwerbstätige ständige Bevölkerung

3.1 Gesamt

Ständige Bevölkerung nach Erwerbsbranche und Wohngemeinde - Übersicht

Stichtag : '31.12.2014 (1055) Dezember' / BST6005

	Wohngemeinde											Total
	Vaduz	Triesen	Balzers	Triesen- berg	Schaan	Planken	Eschen	Mauren	Gamprin	Ruggell	Schellen- berg	
Erwerbstätig	2 677	2 602	2 284	1 426	2 988	201	2 107	2 104	827	1 092	527	18 835
Sektor 1	20	22	33	32	32	2	28	22	21	17	10	239
A Land- u. Forstw., Fischerei	20	22	33	32	32	2	28	22	21	17	10	239
Sektor 2	601	751	741	391	905	54	703	685	272	290	173	5 566
B Bergbau, Gew. v. Steinen u. Erden	4	5	8	3	2	-	2	3	-	3	1	31
CA H.v. Nahrung, Getränken, Tabakerzgn.	61	65	43	20	126	3	88	82	20	18	15	541
CB H.v. Textilien, Bekleidung, Schuhen	12	10	2	5	12	-	5	9	2	2	1	60
CC H.v. Holzwaren, Papier, Druckerzgn.	48	41	45	31	42	2	30	23	15	12	6	295
CD-CF H.v. chem. u. pharmazeut. Erzgn.	5	6	6	1	7	-	6	6	2	1	1	41
CG H.v. Gummi-, Kunststoff-, Glas-, Keramikwa.	46	87	36	17	42	3	34	28	5	6	6	310
CH Metallerzeugung u. -bearb., Metallierzgn.	66	75	93	40	70	5	67	55	32	38	17	558
CI H.v. EDV-Geräten, elektron. u. opt. Erzgn.	22	32	39	12	25	1	17	21	8	12	2	191
CJ H.v. elektrischen Ausrüstungen	18	18	14	3	30	2	23	15	7	9	2	141
CK Maschinenbau	62	74	123	59	120	12	84	123	41	40	41	779
CL Fahrzeugbau	32	38	18	12	41	3	109	96	23	28	16	416
CM Sonst. Warenh.; Rep. u. Install. Maschinen	55	53	43	24	83	8	51	50	26	19	12	424
D-E Energie- u. Wasserversorg.; Abfallentsorg.	16	24	26	14	28	3	37	23	13	25	8	217
F Baugewerbe	154	223	245	150	277	12	150	151	78	77	45	1 562
Sektor 3	2 056	1 829	1 510	1 003	2 051	145	1 376	1 397	534	785	344	13 030
G Handel, Instandhalt. u. Rep. v. Fahrzeugen	285	258	202	109	236	12	194	204	77	105	34	1 716
H Verkehr u. Lagerei	67	65	50	61	63	5	76	50	28	38	15	518
I Gastgewerbe	115	90	53	71	92	6	50	46	20	24	16	583
JA Verlagswesen, audiovis. Medien u. Rundfunk	19	19	11	11	26	-	12	11	3	6	1	119
JB Telekommunikation	7	6	10	2	8	1	5	8	7	6	1	61
JC Informatik- u. Informations-Dienstl.	34	35	27	16	38	3	18	33	9	18	7	238
K Finanz- u. Versicherungsdienstl.	272	229	200	144	207	11	127	146	75	98	34	1 543
L Grundstücks- u. Wohnungswesen	17	15	8	2	19	-	10	8	3	6	2	90
MAA Rechts- u. Steuerberat., Wirtschaftsprüfung	311	204	145	129	230	14	131	138	56	97	23	1 478
MAB Verw. v. Unternehmen, Unternehmensberat.	67	43	29	21	51	5	30	24	15	25	9	319
MAC Architektur- u. Ing.büros; Werkstoffanalysen	67	72	75	37	78	13	42	60	13	30	11	498
MB-MC F&E; sonst. techn. Tätigkeiten	37	36	19	10	40	4	19	24	6	8	5	208
N Sonst. wirtschaftl. Dienstl.	118	112	73	34	131	4	123	124	37	35	19	810
O Öffentliche Verwaltung; Sozialversich.	184	198	181	140	265	16	155	140	54	93	45	1 471
P Erziehung u. Unterricht	86	102	105	53	138	15	97	101	38	57	33	825
QA Gesundheitswesen	146	116	113	49	150	14	109	93	35	60	31	916
QB Heime u. Sozialwesen	82	105	108	43	127	5	94	84	22	38	18	726
R Kunst, Unterhaltung u. Erholung	49	30	15	17	54	6	22	27	9	9	5	243
S Sonst. Dienstl.	58	78	72	44	74	9	50	48	20	21	29	503
T Private Haushalte mit Hauspersonal	33	15	12	8	20	2	10	17	6	6	6	135
U Exterritoriale Org.; Zollbehörden	2	1	2	2	4	-	2	11	1	5	-	30
Arbeitslos	118	139	98	32	118	5	75	95	32	20	18	750
Hausfrau / Hausmann	409	351	392	175	398	22	345	352	152	163	79	2 838
Kind, Schüler, Student	1 048	1 063	1 060	496	1 236	113	986	963	418	555	260	8 198
Rentner	1 169	855	755	473	1 223	83	798	675	228	317	169	6 745
Total	5 421	5 010	4 589	2 602	5 963	424	4 311	4 189	1 657	2 147	1 053	37 366

Im Inland tätige ständige Bevölkerung nach Erwerbsbranche und Wohngemeinde

Stichtag : '31.12.2014 (1055) Dezember' / BST6010

	Wohngemeinde											Total
	Vaduz	Triesen	Balzers	Triesen- berg	Schaan	Planken	Eschen	Mauren	Gamprin	Ruggell	Schellen- berg	
Sektor 1	20	20	33	31	30	1	27	21	20	16	9	228
A Land- u. Forstw., Fischerei	20	20	33	31	30	1	27	21	20	16	9	228
Sektor 2	537	667	652	367	826	44	619	623	229	243	153	4 960
B Bergbau, Gew. v. Steinen u. Erden	4	5	8	3	2	-	2	3	-	3	1	31
CA H.v. Nahrung, Getränken, Tabakerzgn.	57	62	41	19	124	2	87	79	19	16	14	520
CB H.v. Textilien, Bekleidung, Schuhen	10	7	1	4	8	-	4	9	1	2	-	46
CC H.v. Holzwaren, Papier, Druckerzgn.	43	35	37	27	34	1	23	20	10	10	3	243
CD-CF H.v. chem. u. pharmazeut. Erzgn.	1	-	-	-	1	-	4	3	1	-	1	11
CG H.v. Gummi-, Kunststoff-, Glas-, Keramikwa.	40	82	33	16	39	2	27	23	5	5	2	274
CH Metallerzeugung u. -bearb., Metallerzgn.	55	67	81	39	61	3	54	46	26	30	16	478
CI H.v. EDV-Geräten, elektron. u. opt. Erzgn.	13	24	26	9	20	1	11	17	4	5	2	132
CJ H.v. elektrischen Ausrüstungen	17	16	11	3	27	2	21	15	7	7	2	128
CK Maschinenbau	51	63	108	52	98	9	70	106	29	29	35	650
CL Fahrzeugbau	30	30	14	12	34	3	101	92	21	26	16	379
CM Sonst. Warenh.; Rep. u. Install. Maschinen	52	46	38	23	81	8	45	46	23	16	11	389
D-E Energie- u. Wasserversorg.; Abfallentsorg.	16	22	23	13	27	3	35	21	13	22	7	202
F Baugewerbe	148	208	231	147	270	10	135	143	70	72	43	1 477
Sektor 3	1 873	1 663	1 306	938	1 862	133	1 252	1 261	476	692	316	11 772
G Handel, Instandhalt. u. Rep. v. Fahrzeugen	232	218	148	97	187	12	165	168	58	77	24	1 386
H Verkehr u. Lagerei	62	53	36	57	54	4	67	45	22	33	14	447
I Gastgewerbe	104	78	46	68	79	6	43	41	18	24	14	521
JA Verlagswesen, audiovis. Medien u. Rundfunk	18	18	11	11	25	-	11	9	2	6	1	112
JB Telekommunikation	7	6	10	2	6	1	4	7	5	6	1	55
JC Informatik- u. Informations-Dienstl.	27	27	21	13	32	3	15	26	9	14	5	192
K Finanz- u. Versicherungsdienstl.	259	211	187	139	193	10	118	138	72	92	34	1 453
L Grundstücks- u. Wohnungswesen	15	14	7	2	18	-	9	6	3	5	1	80
MAA Rechts- u. Steuerberat., Wirtschaftsprüfung	306	200	142	125	227	14	129	135	54	97	23	1 452
MAB Verw. v. Unternehmen, Unternehmensberat.	56	37	21	21	46	5	27	23	13	24	8	281
MAC Architektur- u. Ing.büros; Werkstoffanalysen	62	69	68	34	66	13	40	53	11	24	10	450
MB-MC F&E; sonst. techn. Tätigkeiten	33	35	17	9	35	4	18	21	6	5	5	188
N Sonst. wirtschaftl. Dienstl.	115	108	71	31	125	4	117	113	34	31	17	766
O Öffentliche Verwaltung; Sozialversich.	177	190	175	139	260	15	153	133	52	90	43	1 427
P Erziehung u. Unterricht	78	84	82	47	119	14	82	91	34	51	32	714
QA Gesundheitswesen	119	101	85	42	129	7	89	80	29	45	28	754
QB Heime u. Sozialwesen	70	99	90	39	122	5	87	78	20	32	18	660
R Kunst, Unterhaltung u. Erholung	46	29	14	15	49	6	21	24	9	8	5	226
S Sonst. Dienstl.	54	71	63	38	70	8	47	45	19	17	28	460
T Private Haushalte mit Hauspersonal	33	15	12	8	20	2	10	17	6	6	5	134
U Exterritoriale Org.; Zollbehörden	-	-	-	1	-	-	-	8	-	5	-	14
Total	2 430	2 350	1 991	1 336	2 718	178	1 898	1 905	725	951	478	16 960

Im Inland tätige ständige Bevölkerung nach Erwerbsbranche, Heimat und Geschlecht

Stichtag : ,31.12.2014 (1055) Dezember' / BST6015

	Heimat						Total
	Liechtensteiner			Ausländer			
	Männer	Frauen	Total	Männer	Frauen	Total	
Sektor 1	150	33	183	33	12	45	228
A Land- u. Forstw., Fischerei	150	33	183	33	12	45	228
Sektor 2	2 011	699	2 710	1 661	589	2 250	4 960
B Bergbau, Gew. v. Steinen u. Erden	17	4	21	8	2	10	31
CA H.v. Nahrung, Getränken, Tabakerzgn.	82	62	144	261	115	376	520
CB H.v. Textilien, Bekleidung, Schuhen	8	21	29	2	15	17	46
CC H.v. Holzwaren, Papier, Druckerzgn.	139	41	180	48	15	63	243
CD-CF H.v. chem. u. pharmazeut. Erzgn.	5	4	9	1	1	2	11
CG H.v. Gummi-, Kunststoff-, Glas-, Keramikwa.	51	56	107	58	109	167	274
CH Metallerzeugung u. -bearb., Metallerzgn.	233	69	302	142	34	176	478
CI H.v. EDV-Geräten, elektron. u. opt. Erzgn.	50	30	80	36	16	52	132
CJ H.v. elektrischen Ausrüstungen	38	29	67	35	26	61	128
CK Maschinenbau	316	82	398	179	73	252	650
CL Fahrzeugbau	143	47	190	140	49	189	379
CM Sonst. Warenh.; Rep. u. Install. Maschinen	120	100	220	83	86	169	389
D-E Energie- u. Wasserversorg.; Abfallentsorg.	132	30	162	35	5	40	202
F Baugewerbe	677	124	801	633	43	676	1 477
Sektor 3	3 829	4 089	7 918	1 669	2 185	3 854	11 772
G Handel, Instandhalt. u. Rep. v. Fahrzeugen	467	408	875	248	263	511	1 386
H Verkehr u. Lagerei	177	115	292	98	57	155	447
I Gastgewerbe	84	124	208	126	187	313	521
JA Verlagswesen, audiovis. Medien u. Rundfunk	48	40	88	13	11	24	112
JB Telekommunikation	29	11	40	12	3	15	55
JC Informatik- u. Informations-Dienstl.	99	30	129	47	16	63	192
K Finanz- u. Versicherungsdienstl.	587	476	1 063	214	176	390	1 453
L Grundstücks- u. Wohnungswesen	23	30	53	17	10	27	80
MAA Rechts- u. Steuerberat., Wirtschaftsprüfung	492	553	1 045	177	230	407	1 452
MAB Verw. v. Unternehmen, Unternehmensberat.	80	36	116	111	54	165	281
MAC Architektur- u. Ing.büros; Werkstoffanalysen	256	86	342	73	35	108	450
MB-MC F&E; sonst. techn. Tätigkeiten	67	61	128	27	33	60	188
N Sonst. wirtschaftl. Dienstl.	212	151	363	141	262	403	766
O Öffentliche Verwaltung; Sozialversich.	700	522	1 222	76	129	205	1 427
P Erziehung u. Unterricht	165	377	542	64	108	172	714
QA Gesundheitswesen	91	387	478	57	219	276	754
QB Heime u. Sozialwesen	110	347	457	46	157	203	660
R Kunst, Unterhaltung u. Erholung	68	76	144	38	44	82	226
S Sonst. Dienstl.	65	213	278	57	125	182	460
T Private Haushalte mit Hauspersonal	9	46	55	13	66	79	134
U Exterritoriale Org.; Zollbehörden	-	-	-	14	-	14	14
Total	5 990	4 821	10 811	3 363	2 786	6 149	16 960

Im Inland tätige ständige Bevölkerung nach Erwerbsbranche und Kategorie

Stichtag : '31.12.2014 (1055) Dezember' / BST6070

	Kategorie							Total
	Liechten- steiner	Niederge- lassene	Dauerauf- enthalter	Jahresauf- enthalter	Kurzauf- enthalter	Vorläufig Auf- genommene	Zöllner und Angehörige	
Sektor 1	183	8	10	10	17	-	-	228
A Land- u. Forstw., Fischerei	183	8	10	10	17	-	-	228
Sektor 2	2 710	559	1 009	682	-	-	-	4 960
B Bergbau, Gew. v. Steinen u. Erden	21	4	4	2	-	-	-	31
CA H.v. Nahrung, Getränken, Tabakerzgn.	144	112	159	105	-	-	-	520
CB H.v. Textilien, Bekleidung, Schuhen	29	4	6	7	-	-	-	46
CC H.v. Holzwaren, Papier, Druckerzgn.	180	14	26	23	-	-	-	243
CD-CF H.v. chem. u. pharmazeut. Erzgn.	9	1	1	-	-	-	-	11
CG H.v. Gummi-, Kunststoff-, Glas-, Keramikwa.	107	59	71	37	-	-	-	274
CH Metallerzeugung u. -bearb., Metallerzgn.	302	68	75	33	-	-	-	478
CI H.v. EDV-Geräten, elektron. u. opt. Erzgn.	80	15	18	19	-	-	-	132
CJ H.v. elektrischen Ausrüstungen	67	25	24	12	-	-	-	128
CK Maschinenbau	398	55	104	93	-	-	-	650
CL Fahrzeugbau	190	40	93	56	-	-	-	379
CM Sonst. Warenh.; Rep. u. Install. Maschinen	220	29	91	49	-	-	-	389
D-E Energie- u. Wasserversorg.; Abfallentsorg.	162	12	19	9	-	-	-	202
F Baugewerbe	801	121	318	237	-	-	-	1 477
Sektor 3	7 918	945	1 683	1 202	5	5	14	11 772
G Handel, Instandhalt. u. Rep. v. Fahrzeugen	875	144	226	139	-	2	-	1 386
H Verkehr u. Lagerei	292	54	65	36	-	-	-	447
I Gastgewerbe	208	57	134	118	2	2	-	521
JA Verlagswesen, audiovis. Medien u. Rundfunk	88	3	13	8	-	-	-	112
JB Telekommunikation	40	4	7	3	1	-	-	55
JC Informatik- u. Informations-Dienstl.	129	15	32	16	-	-	-	192
K Finanz- u. Versicherungsdienstl.	1 063	89	158	143	-	-	-	1 453
L Grundstücks- u. Wohnungswesen	53	10	12	5	-	-	-	80
MAA Rechts- u. Steuerberat., Wirtschaftsprüfung	1 045	102	189	115	1	-	-	1 452
MAB Verw. v. Unternehmen, Unternehmensberat.	116	30	69	66	-	-	-	281
MAC Architektur- u. Ing.büros; Werkstoffanalysen	342	23	48	37	-	-	-	450
MB-MC F&E; sonst. techn. Tätigkeiten	128	15	22	23	-	-	-	188
N Sonst. wirtschaftl. Dienstl.	363	113	122	167	-	1	-	766
O Öffentliche Verwaltung; Sozialversich.	1 222	54	124	27	-	-	-	1 427
P Erziehung u. Unterricht	542	46	83	43	-	-	-	714
QA Gesundheitswesen	478	61	143	72	-	-	-	754
QB Heime u. Sozialwesen	457	58	96	49	-	-	-	660
R Kunst, Unterhaltung u. Erholung	144	16	33	33	-	-	-	226
S Sonst. Dienstl.	278	38	73	71	-	-	-	460
T Private Haushalte mit Hauspersonal	55	13	34	31	1	-	-	134
U Exterritoriale Org.; Zollbehörden	-	-	-	-	-	-	14	14
Total	10 811	1 512	2 702	1 894	22	5	14	16 960

Erläuterung zur Tabelle:

Die Angehörigen der Zöllner erhalten auf Wunsch seit dem 14. August 2001 eine Jahresaufenthaltsbewilligung.

Im Inland tätige ständige Bevölkerung nach Staatsbürgerschaft und Wohngemeinde

Stichtag : '31.12.2014 (1055) Dezember' / BST6020

	Wohngemeinde											Total
	Vaduz	Triesen	Balzers	Triesen- berg	Schaan	Planken	Eschen	Mauren	Gamprin	Ruggell	Schellen- berg	
Liechtenstein	1 363	1 462	1 400	1 035	1 587	130	1 188	1 142	484	682	338	10 811
Schweiz	239	278	178	86	244	11	146	175	60	113	49	1 579
EWR	629	450	318	178	709	33	366	453	133	124	78	3 471
Belgien	1	1	-	4	1	-	1	1	-	-	-	9
Bulgarien	1	-	-	-	1	-	-	-	-	-	-	2
Dänemark	6	1	-	1	1	-	1	-	1	-	-	11
Deutschland	167	79	22	55	110	16	64	95	35	34	29	706
Finnland	-	2	-	-	-	-	-	-	-	2	-	4
Frankreich	10	3	1	4	7	-	3	3	1	-	-	32
Griechenland	5	-	1	-	16	-	2	-	-	-	-	24
Grossbritannien	8	6	2	2	2	-	3	2	1	1	1	28
Irland	3	-	-	-	2	-	1	2	-	-	-	8
Italien	76	103	172	23	103	3	40	79	17	17	5	638
Kroatien	11	8	-	5	20	-	12	11	-	1	-	68
Litauen	-	-	-	-	1	-	-	-	-	-	2	3
Luxemburg	-	1	-	-	1	-	-	-	-	-	-	2
Malta	-	1	-	-	-	-	-	-	-	1	-	2
Niederlande	3	9	3	3	2	-	2	2	-	1	2	27
Norwegen	1	-	-	1	1	-	-	-	-	1	-	4
Österreich	207	119	72	67	181	13	172	198	56	51	36	1 172
Polen	1	3	2	2	1	-	3	1	-	3	-	16
Portugal	71	96	37	6	119	-	29	30	12	3	1	404
Rumänien	2	-	-	-	2	-	-	-	1	-	-	5
Schweden	3	2	-	-	-	-	-	1	-	1	-	7
Slowakei	3	3	1	4	2	-	2	2	-	1	-	18
Slowenien	6	-	1	-	4	-	10	2	2	3	2	30
Spanien	41	12	4	-	126	1	18	17	7	4	-	230
Tschechien	-	-	-	1	-	-	-	3	-	-	-	4
Ungarn	3	1	-	-	6	-	3	4	-	-	-	17
Übriges Europa	138	126	55	27	124	-	171	109	40	22	9	821
Bosnien-Herzegowina	35	16	9	2	30	-	47	22	6	2	-	169
Kosovo	24	17	10	18	31	-	39	24	11	3	1	178
Mazedonien	14	11	9	-	9	-	6	12	1	-	-	62
Montenegro	1	-	-	-	5	-	-	-	-	-	-	6
Russland	4	-	-	-	1	-	-	-	-	2	-	7
Serbien	18	40	22	4	26	-	3	7	-	4	3	127
Serbien u. Montenegro	-	2	1	-	1	-	-	-	-	-	-	4
Türkei	41	39	3	2	18	-	71	43	19	10	4	250
Ukraine	1	1	1	1	3	-	5	1	3	1	1	18
Afrika	14	9	1	1	6	2	4	3	2	3	2	47
Ägypten	3	-	-	-	1	1	-	-	-	-	-	5
Algerien	-	1	-	-	-	-	-	-	-	-	-	1
Äthiopien	-	1	-	-	-	-	-	-	-	-	-	1
Eritrea	2	-	-	-	1	-	1	1	1	-	-	6
Kamerun	2	-	-	-	-	-	-	-	-	-	-	2
Madagaskar	-	-	-	-	1	-	-	-	-	1	-	2
Marokko	-	1	1	-	1	-	1	-	-	1	-	5

>>

>>	Wohngemeinde											Total
	Vaduz	Triesen	Balzers	Triesen- berg	Schaan	Planken	Eschen	Mauren	Gamprin	Ruggell	Schellen- berg	
Nigeria	-	1	-	-	-	-	-	-	-	1	-	2
Senegal	-	-	-	-	-	-	1	-	-	-	-	1
Simbabwe	-	-	-	-	1	-	-	-	-	-	-	1
Somalia	4	2	-	-	-	-	1	-	-	-	-	7
Südafrika	1	1	-	-	-	1	-	-	-	-	2	5
Tunesien	2	2	-	1	1	-	-	2	1	-	-	9
Amerika	25	14	6	5	20	-	13	11	3	5	1	103
Brasilien	11	3	-	2	8	-	6	4	2	2	-	38
Chile	1	-	-	-	-	-	1	-	-	1	-	3
Dominikanische Rep.	7	4	4	-	2	-	4	1	-	2	-	24
Ecuador	-	-	-	-	1	-	-	-	-	-	-	1
Guatemala	-	-	1	-	-	-	-	-	-	-	-	1
Haiti	1	-	-	-	-	-	-	-	-	-	-	1
Kanada	-	1	-	-	-	-	-	-	-	-	-	1
Kolumbien	1	-	-	-	3	-	1	3	1	-	-	9
Kuba	-	1	-	-	1	-	-	-	-	-	-	2
Mexiko	-	2	-	-	1	-	1	-	-	-	-	4
Panama	1	-	-	-	-	-	-	-	-	-	-	1
Paraguay	-	-	-	1	-	-	-	-	-	-	-	1
Peru	-	2	-	1	2	-	-	2	-	-	-	7
Trinidad und Tobago	-	-	-	-	-	-	-	1	-	-	-	1
USA	3	1	1	1	1	-	-	-	-	-	1	8
Venezuela	-	-	-	-	1	-	-	-	-	-	-	1
Asien	20	10	33	4	25	2	9	12	3	1	1	120
Afghanistan	-	-	-	-	1	-	-	-	-	-	-	1
Armenien	1	-	-	-	-	-	1	-	2	-	-	4
China	5	3	23	1	11	-	3	2	-	-	-	48
Indien	4	-	1	-	1	-	-	3	-	-	-	9
Indonesien	1	-	-	-	2	-	-	-	-	-	-	3
Irak	1	-	-	-	1	-	-	1	-	-	-	3
Iran	-	-	-	-	-	-	-	1	-	-	-	1
Japan	4	1	-	-	-	-	1	-	-	-	-	6
Jordanien	-	1	-	-	-	-	-	-	-	-	-	1
Kambodscha	-	1	-	-	-	-	-	-	-	-	-	1
Korea (Republik)	-	-	1	-	-	-	-	-	-	-	-	1
Malediven	-	-	1	-	1	-	-	-	-	-	-	2
Nepal	1	-	2	-	-	-	-	-	-	-	-	3
Philippinen	1	-	1	-	1	-	3	1	-	-	-	7
Sri Lanka	-	1	-	1	-	-	-	-	-	-	-	2
Taiwan	-	-	-	-	-	-	-	1	-	-	-	1
Thailand	2	3	3	2	7	2	1	3	1	1	1	26
Usbekistan	-	-	1	-	-	-	-	-	-	-	-	1
Ozeanien	2	-	-	-	2	-	1	-	-	1	-	6
Australien	2	-	-	-	1	-	1	-	-	1	-	5
Neuseeland	-	-	-	-	1	-	-	-	-	-	-	1
Staatenlos	-	1	-	-	1	-	-	-	-	-	-	2
Total	2 430	2 350	1 991	1 336	2 718	178	1 898	1 905	725	951	478	16 960

Im Ausland tätige ständige Bevölkerung nach Erwerbsbranche und Wohngemeinde

Stichtag : '31.12.2014 (1055) Dezember' / BST6010 2

	Wohngemeinde											Total
	Vaduz	Triesen	Balzers	Triesenberg	Schaan	Planken	Eschen	Mauren	Gamprin	Ruggell	Schellenberg	
Sektor 1	-	2	-	1	2	1	1	1	1	1	1	11
A Land- u. Forstw., Fischerei	-	2	-	1	2	1	1	1	1	1	1	11
Sektor 2	64	84	89	24	79	10	84	62	43	47	20	606
CA H.v. Nahrung, Getränken, Tabakerzgn.	4	3	2	1	2	1	1	3	1	2	1	21
CB H.v. Textilien, Bekleidung, Schuhen	2	3	1	1	4	-	1	-	1	-	1	14
CC H.v. Holzwaren, Papier, Druckerzgn.	5	6	8	4	8	1	7	3	5	2	3	52
CD-CF H.v. chem. u. pharmazeut. Erzgn.	4	6	6	1	6	-	2	3	1	1	-	30
CG H.v. Gummi-, Kunststoff-, Glas-, Keramikwa.	6	5	3	1	3	1	7	5	-	1	4	36
CH Metallerzeugung u. -bearb., Metallergzn.	11	8	12	1	9	2	13	9	6	8	1	80
CI H.v. EDV-Geräten, elektron. u. opt. Erzgn.	9	8	13	3	5	-	6	4	4	7	-	59
CJ H.v. elektrischen Ausrüstungen	1	2	3	-	3	-	2	-	-	2	-	13
CK Maschinenbau	11	11	15	7	22	3	14	17	12	11	6	129
CL Fahrzeugbau	2	8	4	-	7	-	8	4	2	2	-	37
CM Sonst. Warenh.; Rep. u. Install. Maschinen	3	7	5	1	2	-	6	4	3	3	1	35
D-E Energie- u. Wasserversorg.; Abfallentsorg.	-	2	3	1	1	-	2	2	-	3	1	15
F Baugewerbe	6	15	14	3	7	2	15	8	8	5	2	85
Sektor 3	183	166	204	65	189	12	124	136	58	93	28	1 258
G Handel, Instandhalt. u. Rep. v. Fahrzeugen	53	40	54	12	49	-	29	36	19	28	10	330
H Verkehr u. Lagerei	5	12	14	4	9	1	9	5	6	5	1	71
I Gastgewerbe	11	12	7	3	13	-	7	5	2	-	2	62
JA Verlagswesen, audiovis. Medien u. Rundfunk	1	1	-	-	1	-	1	2	1	-	-	7
JB Telekommunikation	-	-	-	-	2	-	1	1	2	-	-	6
JC Informatik- u. Informations-Dienstl.	7	8	6	3	6	-	3	7	-	4	2	46
K Finanz- u. Versicherungsdienstl.	13	18	13	5	14	1	9	8	3	6	-	90
L Grundstücks- u. Wohnungswesen	2	1	1	-	1	-	1	2	-	1	1	10
MAA Rechts- u. Steuerberat., Wirtschaftsprüfung	5	4	3	4	3	-	2	3	2	-	-	26
MAB Verw. v. Unternehmen, Unternehmensberat.	11	6	8	-	5	-	3	1	2	1	1	38
MAC Architektur- u. Ing.büros; Werkstoffanalysen	5	3	7	3	12	-	2	7	2	6	1	48
MB-MC F&E; sonst. techn. Tätigkeiten	4	1	2	1	5	-	1	3	-	3	-	20
N Sonst. wirtschaftl. Dienstl.	3	4	2	3	6	-	6	11	3	4	2	44
O Öffentliche Verwaltung; Sozialversich.	7	8	6	1	5	1	2	7	2	3	2	44
P Erziehung u. Unterricht	8	18	23	6	19	1	15	10	4	6	1	111
QA Gesundheitswesen	27	15	28	7	21	7	20	13	6	15	3	162
QB Heime u. Sozialwesen	12	6	18	4	5	-	7	6	2	6	-	66
R Kunst, Unterhaltung u. Erholung	3	1	1	2	5	-	1	3	-	1	-	17
S Sonst. Dienstl.	4	7	9	6	4	1	3	3	1	4	1	43
T Private Haushalte mit Hauspersonal	-	-	-	-	-	-	-	-	-	-	1	1
U Exterritoriale Org.; Zollbehörden	2	1	2	1	4	-	2	3	1	-	-	16
Total	247	252	293	90	270	23	209	199	102	141	49	1 875

Im Ausland tätige ständige Bevölkerung nach Erwerbsbranche, Heimat und Geschlecht

Stichtag : '31.12.2014 (1055) Dezember' / BST6030

	Heimat						Total
	Liechtensteiner			Ausländer			
	Männer	Frauen	Total	Männer	Frauen	Total	
Sektor 1	6	1	7	3	1	4	11
A Land- u. Forstw., Fischerei	6	1	7	3	1	4	11
Sektor 2	271	66	337	222	47	269	606
CA H.v. Nahrung, Getränken, Tabakerzgn.	10	2	12	7	2	9	21
CB H.v. Textilien, Bekleidung, Schuhen	3	5	8	3	3	6	14
CC H.v. Holzwaren, Papier, Druckerzgn.	19	7	26	23	3	26	52
CD-CF H.v. chem. u. pharmazeut. Erzgn.	11	6	17	9	4	13	30
CG H.v. Gummi-, Kunststoff-, Glas-, Keramikwa.	14	7	21	12	3	15	36
CH Metallerzeugung u. -bearb., Metallerzgn.	42	5	47	27	6	33	80
CI H.v. EDV-Geräten, elektron. u. opt. Erzgn.	31	6	37	18	4	22	59
CJ H.v. elektrischen Ausrüstungen	4	-	4	8	1	9	13
CK Maschinenbau	63	12	75	45	9	54	129
CL Fahrzeugbau	17	6	23	10	4	14	37
CM Sonst. Warenh.; Rep. u. Install. Maschinen	14	5	19	13	3	16	35
D-E Energie- u. Wasserversorg.; Abfallentsorg.	7	1	8	5	2	7	15
F Baugewerbe	36	4	40	42	3	45	85
Sektor 3	370	357	727	260	271	531	1 258
G Handel, Instandhalt. u. Rep. v. Fahrzeugen	90	79	169	83	78	161	330
H Verkehr u. Lagerei	33	11	44	21	6	27	71
I Gastgewerbe	11	22	33	13	16	29	62
JA Verlagswesen, audiovis. Medien u. Rundfunk	2	4	6	1	-	1	7
JB Telekommunikation	1	2	3	3	-	3	6
JC Informatik- u. Informations-Dienstl.	27	4	31	14	1	15	46
K Finanz- u. Versicherungsdienstl.	35	16	51	22	17	39	90
L Grundstücks- u. Wohnungswesen	3	2	5	3	2	5	10
MAA Rechts- u. Steuerberat., Wirtschaftsprüfung	6	12	18	4	4	8	26
MAB Verw. v. Unternehmen, Unternehmensberat.	17	4	21	9	8	17	38
MAC Architektur- u. Ing.büros; Werkstoffanalysen	19	5	24	21	3	24	48
MB-MC F&E; sonst. techn. Tätigkeiten	11	8	19	1	-	1	20
N Sonst. wirtschaftl. Dienstl.	19	9	28	10	6	16	44
O Öffentliche Verwaltung; Sozialversich.	8	11	19	9	16	25	44
P Erziehung u. Unterricht	33	32	65	19	27	46	111
QA Gesundheitswesen	23	77	100	12	50	62	162
QB Heime u. Sozialwesen	13	29	42	7	17	24	66
R Kunst, Unterhaltung u. Erholung	7	4	11	4	2	6	17
S Sonst. Dienstl.	5	18	23	4	16	20	43
T Private Haushalte mit Hauspersonal	-	-	-	-	1	1	1
U Exterritoriale Org.; Zollbehörden	7	8	15	-	1	1	16
Total	647	424	1 071	485	319	804	1 875

Im Ausland tätige ständige Bevölkerung nach Erwerbsbranche und Kategorie

Stichtag : '31.12.2014 (1055) Dezember' / BST6070 2

	Kategorie				Total
	Liechtensteiner	Nieder- gelassene	Dauer- aufenthalter	Jahres- aufenthalter	
Sektor 1	7	1	-	3	11
A Land- u. Forstw., Fischerei	7	1	-	3	11
Sektor 2	337	52	122	95	606
CA H.v. Nahrung, Getränken, Tabakerzgn.	12	2	6	1	21
CB H.v. Textilien, Bekleidung, Schuhen	8	-	2	4	14
CC H.v. Holzwaren, Papier, Druckerzgn.	26	3	13	10	52
CD-CF H.v. chem. u. pharmazeut. Erzgn.	17	4	7	2	30
CG H.v. Gummi-, Kunststoff-, Glas-, Keramikwa.	21	3	6	6	36
CH Metallerzeugung u. -bearb., Metallerzgn.	47	7	18	8	80
CI H.v. EDV-Geräten, elektron. u. opt. Erzgn.	37	7	8	7	59
CJ H.v. elektrischen Ausrüstungen	4	2	4	3	13
CK Maschinenbau	75	9	24	21	129
CL Fahrzeugbau	23	3	7	4	37
CM Sonst. Warenh.; Rep. u. Install. Maschinen	19	3	10	3	35
D-E Energie- u. Wasserversorg.; Abfallentsorg.	8	1	4	2	15
F Baugewerbe	40	8	13	24	85
Sektor 3	727	110	230	191	1 258
G Handel, Instandhalt. u. Rep. v. Fahrzeugen	169	43	63	55	330
H Verkehr u. Lagerei	44	6	11	10	71
I Gastgewerbe	33	7	15	7	62
JA Verlagswesen, audiovis. Medien u. Rundfunk	6	-	-	1	7
JB Telekommunikation	3	-	2	1	6
JC Informatik- u. Informations-Dienstl.	31	3	9	3	46
K Finanz- u. Versicherungsdienstl.	51	7	18	14	90
L Grundstücks- u. Wohnungswesen	5	2	1	2	10
MAA Rechts- u. Steuerberat., Wirtschaftsprüfung	18	1	3	4	26
MAB Verw. v. Unternehmen, Unternehmensberat.	21	5	7	5	38
MAC Architektur- u. Ing.büros; Werkstoffanalysen	24	7	9	8	48
MB-MC F&E; sonst. techn. Tätigkeiten	19	-	1	-	20
N Sonst. wirtschaftl. Dienstl.	28	3	7	6	44
O Öffentliche Verwaltung; Sozialversich.	19	1	10	14	44
P Erziehung u. Unterricht	65	4	30	12	111
QA Gesundheitswesen	100	9	24	29	162
QB Heime u. Sozialwesen	42	4	10	10	66
R Kunst, Unterhaltung u. Erholung	11	2	2	2	17
S Sonst. Dienstl.	23	5	7	8	43
T Private Haushalte mit Hauspersonal	-	1	-	-	1
U Exterritoriale Org.; Zollbehörden	15	-	1	-	16
Total	1 071	163	352	289	1 875

Im Ausland tätige ständige Bevölkerung nach Staatsbürgerschaft und Wohngemeinde

Stichtag : '31.12.2014 (1055) Dezember' / BST6020 2

	Wohngemeinde											Total
	Vaduz	Triesen	Balzers	Triesen- berg	Schaan	Planken	Eschen	Mauren	Gamprin	Ruggell	Schellen- berg	
Liechtenstein	131	146	182	63	147	11	116	104	59	83	29	1 071
Schweiz	43	65	74	18	56	4	34	39	21	33	11	398
EWR	62	34	31	8	62	7	45	49	20	22	9	349
Dänemark	-	-	-	-	1	-	-	1	-	-	-	2
Deutschland	15	11	5	5	17	3	10	10	6	6	2	90
Estland	-	-	-	-	1	-	-	-	-	-	-	1
Finnland	1	-	-	-	-	-	-	-	-	-	-	1
Frankreich	-	2	-	2	1	-	-	2	-	-	-	7
Griechenland	-	-	-	-	2	-	-	-	-	-	-	2
Grossbritannien	-	-	-	-	-	-	-	-	-	1	-	1
Italien	13	9	17	-	6	-	4	7	2	-	1	59
Kroatien	-	-	-	-	2	-	1	1	-	-	-	4
Niederlande	2	1	-	-	2	-	-	-	1	-	-	6
Norwegen	-	-	1	-	-	-	-	-	-	-	-	1
Österreich	17	6	5	1	21	4	28	26	9	13	6	136
Polen	-	-	-	-	-	-	-	-	1	-	-	1
Portugal	7	3	3	-	3	-	-	1	-	2	-	19
Rumänien	-	1	-	-	1	-	-	-	-	-	-	2
Schweden	3	-	-	-	-	-	-	-	-	-	-	3
Slowakei	-	1	-	-	-	-	-	-	-	-	-	1
Spanien	3	-	-	-	4	-	1	-	1	-	-	9
Tschechien	1	-	-	-	-	-	-	1	-	-	-	2
Ungarn	-	-	-	-	1	-	1	-	-	-	-	2
Übriges Europa	8	5	4	-	3	-	12	7	2	1	-	42
Bosnien-Herzegowina	2	1	2	-	1	-	3	2	-	-	-	11
Kosovo	3	1	-	-	-	-	1	-	2	-	-	7
Mazedonien	-	-	-	-	-	-	-	3	-	-	-	3
Russland	-	-	-	-	2	-	2	-	-	-	-	4
Serbien	3	1	2	-	-	-	-	-	-	-	-	6
Türkei	-	2	-	-	-	-	6	1	-	1	-	10
Ukraine	-	-	-	-	-	-	-	1	-	-	-	1
Afrika	-	2	-	-	-	1	-	-	-	-	-	3
Südafrika	-	1	-	-	-	1	-	-	-	-	-	2
Tunesien	-	1	-	-	-	-	-	-	-	-	-	1
Amerika	3	-	1	-	-	-	2	-	-	2	-	8
Brasilien	1	-	-	-	-	-	-	-	-	1	-	2
Dominikanische Rep.	1	-	-	-	-	-	-	-	-	-	-	1
Ecuador	1	-	-	-	-	-	-	-	-	-	-	1
USA	-	-	1	-	-	-	2	-	-	1	-	4
Asien	-	-	1	1	2	-	-	-	-	-	-	4
China	-	-	-	-	1	-	-	-	-	-	-	1
Thailand	-	-	1	1	1	-	-	-	-	-	-	3
Total	247	252	293	90	270	23	209	199	102	141	49	1 875

3.2 Liechtensteiner

Liechtensteiner nach Erwerbsbranche und Wohngemeinde - Übersicht

Stichtag : '31.12.2014 (1055) Dezember' / BST6005 2

	Wohngemeinde											Total
	Vaduz	Triesen	Balzers	Triesen- berg	Schaan	Planken	Eschen	Mauren	Gamprin	Ruggell	Schellen- berg	
Erwerbstätig	1 494	1 608	1 582	1 098	1 734	141	1 304	1 246	543	765	367	11 882
Sektor 1	15	16	32	28	22	1	23	14	15	15	9	190
A Land- u. Forstw., Fischerei	15	16	32	28	22	1	23	14	15	15	9	190
Sektor 2	289	417	444	299	381	35	346	350	165	193	128	3 047
B Bergbau, Gew. v. Steinen u. Erden	4	3	5	3	1	-	-	2	-	3	-	21
CA H.v. Nahrung, Getränken, Tabakerzgn.	19	19	24	13	20	-	18	18	8	9	8	156
CB H.v. Textilien, Bekleidung, Schuhen	7	8	2	4	4	-	4	5	1	1	1	37
CC H.v. Holzwaren, Papier, Druckerzgn.	37	24	32	24	27	2	18	16	11	10	5	206
CD-CF H.v. chem. u. pharmazeut. Erzgn.	3	4	3	1	3	-	4	5	2	1	-	26
CG H.v. Gummi-, Kunststoff-, Glas-, Keramikwa.	15	43	12	10	10	1	14	12	3	3	5	128
CH Metallerzeugung u. -bearb., Metallierzgn.	38	46	64	35	34	1	31	36	24	25	15	349
CI H.v. EDV-Geräten, elektron. u. opt. Erzgn.	8	21	28	9	13	1	12	11	6	7	1	117
CJ H.v. elektrischen Ausrüstungen	7	7	7	3	14	1	12	10	5	4	1	71
CK Maschinenbau	29	47	76	43	68	10	44	73	22	29	32	473
CL Fahrzeugbau	14	20	10	5	18	3	53	44	16	17	13	213
CM Sonst. Warenh.; Rep. u. Install. Maschinen	28	34	25	18	43	5	27	23	16	11	9	239
D-E Energie- u. Wasserversorg.; Abfallentsorg.	12	21	17	13	22	3	26	18	11	20	7	170
F Baugewerbe	68	120	139	118	104	8	83	77	40	53	31	841
Sektor 3	1 190	1 175	1 106	771	1 331	105	935	882	363	557	230	8 645
G Handel, Instandhalt. u. Rep. v. Fahrzeugen	150	166	141	74	152	7	114	120	46	57	17	1 044
H Verkehr u. Lagerei	39	36	31	50	38	5	46	33	17	28	13	336
I Gastgewerbe	28	29	21	38	36	3	31	15	9	16	15	241
JA Verlagswesen, audiovis. Medien u. Rundfunk	13	16	8	9	23	-	9	9	1	5	1	94
JB Telekommunikation	3	4	10	1	6	-	5	5	6	3	-	43
JC Informatik- u. Informations-Dienstl.	19	25	20	13	29	3	11	18	5	12	5	160
K Finanz- u. Versicherungsdienstl.	168	155	168	124	131	9	94	110	56	69	30	1 114
L Grundstücks- u. Wohnungswesen	12	9	7	1	11	-	7	3	2	5	1	58
MAA Rechts- u. Steuerberat., Wirtschaftsprüfung	210	145	112	103	152	10	96	97	43	78	17	1 063
MAB Verw. v. Unternehmen, Unternehmensberat.	25	15	19	5	23	5	14	8	6	15	2	137
MAC Architektur- u. Ing.büros; Werkstoffanalysen	46	53	61	30	57	10	33	38	8	24	6	366
MB-MC F&E; sonst. techn. Tätigkeiten	25	22	16	10	32	2	15	14	4	5	2	147
N Sonst. wirtschaftl. Dienstl.	53	54	37	22	52	3	60	56	22	25	7	391
O Öffentliche Verwaltung; Sozialversich.	145	161	161	134	216	14	132	115	42	80	41	1 241
P Erziehung u. Unterricht	58	68	83	37	97	7	78	77	34	42	26	607
QA Gesundheitswesen	73	65	82	33	98	8	76	58	23	42	20	578
QB Heime u. Sozialwesen	57	81	72	30	87	3	64	53	14	26	12	499
R Kunst, Unterhaltung u. Erholung	27	18	9	16	34	6	16	13	6	7	3	155
S Sonst. Dienstl.	27	47	40	37	45	8	29	30	14	14	10	301
T Private Haushalte mit Hauspersonal	10	5	6	3	8	2	3	8	4	4	2	55
U Exterritoriale Org.; Zollbehörden	2	1	2	1	4	-	2	2	1	-	-	15
Arbeitslos	59	71	57	22	68	4	43	48	22	14	12	420
Hausfrau / Hausmann	170	176	244	119	197	17	158	171	81	95	49	1 477
Kind, Schüler, Student	671	808	869	449	871	97	739	681	321	458	242	6 206
Rentner	732	598	596	387	853	64	567	467	166	246	126	4 802
Total	3 126	3 261	3 348	2 075	3 723	323	2 811	2 613	1 133	1 578	796	24 787

Im Inland tätige Liechtensteiner nach Erwerbsbranche und Wohngemeinde

Stichtag : '31.12.2014 (1055) Dezember' / BST6010 3

	Wohngemeinde											Total
	Vaduz	Triesen	Balzers	Triesen- berg	Schaan	Planken	Eschen	Mauren	Gamprin	Ruggell	Schellen- berg	
Sektor 1	15	14	32	27	21	1	23	14	14	14	8	183
A Land- u. Forstw., Fischerei	15	14	32	27	21	1	23	14	14	14	8	183
Sektor 2	261	370	392	280	339	30	304	317	139	166	112	2 710
B Bergbau, Gew. v. Steinen u. Erden	4	3	5	3	1	-	-	2	-	3	-	21
CA H.v. Nahrung, Getränken, Tabakerzgn.	17	18	22	12	19	-	18	16	7	8	7	144
CB H.v. Textilien, Bekleidung, Schuhen	6	6	1	3	3	-	3	5	1	1	-	29
CC H.v. Holzwaren, Papier, Druckerzgn.	35	23	28	22	23	1	14	15	8	9	2	180
CD-CF H.v. chem. u. pharmazeut. Erzgn.	1	-	-	-	1	-	3	3	1	-	-	9
CG H.v. Gummi-, Kunststoff-, Glas-, Keramikwa.	13	40	10	9	8	1	9	11	3	2	1	107
CH Metallherzeugung u. -bearb., Metallherzgn.	32	41	57	34	29	1	24	30	20	19	15	302
CI H.v. EDV-Geräten, elektron. u. opt. Erzgn.	4	15	19	7	9	1	9	9	3	3	1	80
CJ H.v. elektrischen Ausrüstungen	7	6	5	3	14	1	11	10	5	4	1	67
CK Maschinenbau	26	40	68	38	55	8	38	62	14	21	28	398
CL Fahrzeugbau	13	17	6	5	13	3	49	41	14	16	13	190
CM Sonst. Warenh.; Rep. u. Install. Maschinen	27	30	22	17	41	5	24	21	15	10	8	220
D-E Energie- u. Wasserversorg.; Abfallentsorg.	12	19	17	12	21	3	24	18	11	19	6	162
F Baugewerbe	64	112	132	115	102	6	78	74	37	51	30	801
Sektor 3	1 087	1 078	976	728	1 227	99	861	811	331	502	218	7 918
G Handel, Instandhalt. u. Rep. v. Fahrzeugen	119	146	111	68	125	7	104	102	36	45	12	875
H Verkehr u. Lagerei	37	29	22	46	33	4	41	31	13	24	12	292
I Gastgewerbe	25	21	19	37	28	3	25	13	8	16	13	208
JA Verlagswesen, audiovis. Medien u. Rundfunk	12	15	8	9	22	-	8	7	1	5	1	88
JB Telekommunikation	3	4	10	1	5	-	4	5	5	3	-	40
JC Informatik- u. Informations-Dienstl.	13	19	16	11	25	3	10	14	5	8	5	129
K Finanz- u. Versicherungsdienstl.	161	146	157	121	124	8	89	107	55	65	30	1 063
L Grundstücks- u. Wohnungswesen	12	8	6	1	10	-	6	3	2	4	1	53
MAA Rechts- u. Steuerberat., Wirtschaftsprüfung	207	144	110	100	150	10	94	94	41	78	17	1 045
MAB Verw. v. Unternehmen, Unternehmensberat.	18	12	14	5	20	5	13	8	5	14	2	116
MAC Architektur- u. Ing.büros; Werkstoffanalysen	44	50	58	28	52	10	31	35	8	20	6	342
MB-MC F&E; sonst. techn. Tätigkeiten	21	21	14	9	27	2	14	11	4	3	2	128
N Sonst. wirtschaftl. Dienstl.	51	51	35	20	48	3	56	50	20	22	7	363
O Öffentliche Verwaltung; Sozialversich.	141	157	155	134	214	14	131	114	41	80	41	1 222
P Erziehung u. Unterricht	52	59	69	33	91	7	66	69	32	38	26	542
QA Gesundheitswesen	60	53	63	29	86	4	65	51	18	32	17	478
QB Heime u. Sozialwesen	49	77	60	28	85	3	58	49	13	23	12	457
R Kunst, Unterhaltung u. Erholung	26	18	8	14	31	6	15	11	6	6	3	144
S Sonst. Dienstl.	26	43	35	31	43	8	28	29	14	12	9	278
T Private Haushalte mit Hauspersonal	10	5	6	3	8	2	3	8	4	4	2	55
Total	1 363	1 462	1 400	1 035	1 587	130	1 188	1 142	484	682	338	10 811

Im Ausland tätige Liechtensteiner nach Erwerbsbranche und Wohngemeinde

Stichtag : '31.12.2014 (1055) Dezember' / BST6010 4

	Wohngemeinde											Total
	Vaduz	Triesen	Balzers	Triesen- berg	Schaan	Planken	Eschen	Mauren	Gamprin	Ruggell	Schellen- berg	
Sektor 1	-	2	-	1	1	-	-	-	1	1	1	7
A Land- u. Forstw., Fischerei	-	2	-	1	1	-	-	-	1	1	1	7
Sektor 2	28	47	52	19	42	5	42	33	26	27	16	337
CA H.v. Nahrung, Getränken, Tabakerzgn.	2	1	2	1	1	-	-	2	1	1	1	12
CB H.v. Textilien, Bekleidung, Schuhen	1	2	1	1	1	-	1	-	-	-	1	8
CC H.v. Holzwaren, Papier, Druckerzgn.	2	1	4	2	4	1	4	1	3	1	3	26
CD-CF H.v. chem. u. pharmazeut. Erzgn.	2	4	3	1	2	-	1	2	1	1	-	17
CG H.v. Gummi-, Kunststoff-, Glas-, Keramikwa.	2	3	2	1	2	-	5	1	-	1	4	21
CH Metallerzeugung u. -bearb., Metallergzn.	6	5	7	1	5	-	7	6	4	6	-	47
CI H.v. EDV-Geräten, elektron. u. opt. Erzgn.	4	6	9	2	4	-	3	2	3	4	-	37
CJ H.v. elektrischen Ausrüstungen	-	1	2	-	-	-	1	-	-	-	-	4
CK Maschinenbau	3	7	8	5	13	2	6	11	8	8	4	75
CL Fahrzeugbau	1	3	4	-	5	-	4	3	2	1	-	23
CM Sonst. Warenh.; Rep. u. Install. Maschinen	1	4	3	1	2	-	3	2	1	1	1	19
D-E Energie- u. Wasserversorg.; Abfallentsorg.	-	2	-	1	1	-	2	-	-	1	1	8
F Baugewerbe	4	8	7	3	2	2	5	3	3	2	1	40
Sektor 3	103	97	130	43	104	6	74	71	32	55	12	727
G Handel, Instandhalt. u. Rep. v. Fahrzeugen	31	20	30	6	27	-	10	18	10	12	5	169
H Verkehr u. Lagerei	2	7	9	4	5	1	5	2	4	4	1	44
I Gastgewerbe	3	8	2	1	8	-	6	2	1	-	2	33
JA Verlagswesen, audiovis. Medien u. Rundfunk	1	1	-	-	1	-	1	2	-	-	-	6
JB Telekommunikation	-	-	-	-	1	-	1	-	1	-	-	3
JC Informatik- u. Informations-Dienstl.	6	6	4	2	4	-	1	4	-	4	-	31
K Finanz- u. Versicherungsdienstl.	7	9	11	3	7	1	5	3	1	4	-	51
L Grundstücks- u. Wohnungswesen	-	1	1	-	1	-	1	-	-	1	-	5
MAA Rechts- u. Steuerberat., Wirtschaftsprüfung	3	1	2	3	2	-	2	3	2	-	-	18
MAB Verw. v. Unternehmen, Unternehmensberat.	7	3	5	-	3	-	1	-	1	1	-	21
MAC Architektur- u. Ing.büros; Werkstoffanalysen	2	3	3	2	5	-	2	3	-	4	-	24
MB-MC F&E; sonst. techn. Tätigkeiten	4	1	2	1	5	-	1	3	-	2	-	19
N Sonst. wirtschaftl. Dienstl.	2	3	2	2	4	-	4	6	2	3	-	28
O Öffentliche Verwaltung; Sozialversich.	4	4	6	-	2	-	1	1	1	-	-	19
P Erziehung u. Unterricht	6	9	14	4	6	-	12	8	2	4	-	65
QA Gesundheitswesen	13	12	19	4	12	4	11	7	5	10	3	100
QB Heime u. Sozialwesen	8	4	12	2	2	-	6	4	1	3	-	42
R Kunst, Unterhaltung u. Erholung	1	-	1	2	3	-	1	2	-	1	-	11
S Sonst. Dienstl.	1	4	5	6	2	-	1	1	-	2	1	23
U Exterritoriale Org.; Zollbehörden	2	1	2	1	4	-	2	2	1	-	-	15
Total	131	146	182	63	147	11	116	104	59	83	29	1071

3.3 Niedergelassene

Erwerbstätige Niedergelassene nach Staatsbürgerschaft und Wohngemeinde

Stichtag : '31.12.2014 (1055) Dezember' / BST6040

	Wohngemeinde											Total
	Vaduz	Triesen	Balzers	Triesen- berg	Schaan	Planken	Eschen	Mauren	Gamprin	Ruggell	Schellen- berg	
Schweiz	161	160	98	39	151	7	88	114	31	54	24	927
EWR	17	5	1	4	15	-	7	9	1	3	-	62
Deutschland	2	-	-	-	-	-	-	-	-	-	-	2
Italien	1	-	-	-	-	-	-	1	-	-	-	2
Kroatien	9	5	-	4	12	-	5	7	-	1	-	43
Österreich	3	-	1	-	1	-	2	1	-	1	-	9
Portugal	-	-	-	-	1	-	-	-	-	-	-	1
Slowenien	2	-	-	-	1	-	-	-	1	-	-	4
Andere	-	-	-	-	-	-	-	-	-	1	-	1
Übriges Europa	105	97	42	14	92	-	134	81	28	15	6	614
Bosnien-Herzegowina	32	15	9	-	27	-	39	21	5	2	-	150
Kosovo	15	10	4	10	15	-	29	15	8	3	-	109
Mazedonien	12	3	6	-	6	-	5	8	1	-	-	41
Serbien	13	36	20	2	26	-	1	5	-	3	2	108
Türkei	32	31	2	2	13	-	60	32	14	7	3	196
Andere	1	2	1	-	5	-	-	-	-	-	1	10
Afrika	2	6	-	-	1	-	1	1	-	-	-	11
Amerika	6	3	1	1	2	-	2	-	-	1	-	16
USA	1	-	-	1	-	-	-	-	-	1	-	3
Brasilien	2	1	-	-	-	-	1	-	-	-	-	4
Andere	3	2	1	-	2	-	1	-	-	-	-	9
Asien	6	1	16	-	13	-	2	5	2	-	-	45
China	3	1	15	-	9	-	1	1	-	-	-	30
Thailand	-	-	-	-	4	-	-	-	-	-	-	4
Andere	3	-	1	-	-	-	1	4	2	-	-	11
Total	297	272	158	58	274	7	234	210	62	73	30	1 675

Erwerbstätige Niedergelassene nach Erwerbsbranche und Geschlecht

Stichtag : '31.12.2014 (1055) Dezember' / BST6060

	Geschlecht		Total
	Männer	Frauen	
Erwerbstätig	900	775	1 675
Sektor 1	8	1	9
A Land- u. Forstw., Fischerei	8	1	9
Sektor 2	442	169	611
B Bergbau, Gew. v. Steinen u. Erden	4	-	4
CA H.v. Nahrung, Getränken, Tabakerzgn.	78	36	114
CB H.v. Textilien, Bekleidung, Schuhen	-	4	4
CC H.v. Holzwaren, Papier, Druckerzgn.	14	3	17
CD-CF H.v. chem. u. pharmazeut. Erzgn.	4	1	5
CG H.v. Gummi-, Kunststoff-, Glas-, Keramikwa.	24	38	62
CH Metallerzeugung u. -bearb., Metallerzgn.	62	13	75
CI H.v. EDV-Geräten, elektron. u. opt. Erzgn.	15	7	22
CJ H.v. elektrischen Ausrüstungen	16	11	27
CK Maschinenbau	47	17	64
CL Fahrzeugbau	33	10	43
CM Sonst. Warenh.; Rep. u. Install. Maschinen	14	18	32
D-E Energie- u. Wasserversorg.; Abfallentsorg.	11	2	13
F Baugewerbe	120	9	129
Sektor 3	450	605	1 055
G Handel, Instandhalt. u. Rep. v. Fahrzeugen	92	95	187
H Verkehr u. Lagerei	44	16	60
I Gastgewerbe	22	42	64
JA Verlagswesen, audiovis. Medien u. Rundfunk	1	2	3
JB Telekommunikation	3	1	4
JC Informatik- u. Informations-Dienstl.	13	5	18
K Finanz- u. Versicherungsdienstl.	46	50	96
L Grundstücks- u. Wohnungswesen	7	5	12
MAA Rechts- u. Steuerberat., Wirtschaftsprüfung	43	60	103
MAB Verw. v. Unternehmen, Unternehmensberat.	23	12	35
MAC Architektur- u. Ing.büros; Werkstoffanalysen	23	7	30
MB-MC F&E; sonst. techn. Tätigkeiten	6	9	15
N Sonst. wirtschaftl. Dienstl.	41	75	116
O Öffentliche Verwaltung; Sozialversich.	25	30	55
P Erziehung u. Unterricht	18	32	50
QA Gesundheitswesen	7	63	70
QB Heime u. Sozialwesen	14	48	62
R Kunst, Unterhaltung u. Erholung	9	9	18
S Sonst. Dienstl.	12	31	43
T Private Haushalte mit Hauspersonal	1	13	14
Arbeitslos	66	36	102
Hausfrau / Hausmann	40	199	239
Kind, Schüler, Student	197	234	431
Rentner	361	419	780
Total	1 564	1 663	3 227

3.4 Daueraufenthalter

Erwerbstätige Daueraufenthalter nach Staatsbürgerschaft und Wohngemeinde

Stichtag : „31.12.2014 (1055) Dezember“ / BST6040 1

	Wohngemeinde											Total
	Vaduz	Triesen	Balzers	Triesen- berg	Schaan	Planken	Eschen	Mauren	Gamprin	Ruggell	Schellen- berg	
Schweiz	40	73	68	32	58	4	45	42	23	45	16	446
EWR	462	332	256	106	519	30	245	288	95	90	53	2 476
Deutschland	110	44	17	30	68	14	39	50	26	23	23	444
Frankreich	4	4	1	3	7	-	3	3	1	-	-	26
Griechenland	3	-	1	-	17	-	2	-	-	-	-	23
Grossbritannien	3	5	1	1	2	-	1	-	-	2	-	15
Italien	72	91	148	19	88	3	35	64	14	11	3	548
Kroatien	2	3	-	-	8	-	6	4	-	-	-	23
Niederlande	4	5	-	1	1	-	1	1	-	-	1	14
Österreich	152	87	53	43	148	12	111	124	44	43	23	840
Portugal	59	79	29	3	81	-	21	23	5	2	1	303
Slowenien	3	-	1	-	3	-	8	1	-	3	2	21
Spanien	34	8	4	-	85	1	15	13	3	2	-	165
Andere	16	6	1	6	11	-	3	5	2	4	-	54
Übriges Europa	5	9	2	-	8	-	17	10	3	4	1	59
Bosnien-Herzegowina	1	-	-	-	-	-	4	-	-	-	-	5
Kosovo	1	-	-	-	2	-	1	1	2	-	-	7
Mazedonien	-	2	-	-	-	-	-	1	-	-	-	3
Serbien	-	-	1	-	-	-	1	-	-	-	-	2
Türkei	2	7	-	-	2	-	7	7	1	2	1	29
Andere	1	-	1	-	4	-	4	1	-	2	-	13
Afrika	1	1	-	1	1	1	1	-	1	-	1	8
Amerika	9	3	3	-	7	-	10	4	-	3	1	40
USA	-	-	2	-	1	-	2	-	-	-	1	6
Brasilien	5	-	-	-	3	-	3	1	-	1	-	13
Andere	4	3	1	-	3	-	5	3	-	2	-	21
Asien	4	4	5	2	5	-	2	1	-	-	1	24
China	-	1	3	-	-	-	1	-	-	-	-	5
Thailand	1	1	1	2	3	-	-	-	-	-	1	9
Andere	3	2	1	-	2	-	1	1	-	-	-	10
Staatenlos	-	1	-	-	-	-	-	-	-	-	-	1
Total	521	423	334	141	598	35	320	345	122	142	73	3 054

Erwerbstätige Daueraufenthalter nach Erwerbsbranche und Geschlecht

Stichtag : ,31.12.2014 (1055) Dezember' / BST6060 1

	Geschlecht		Total
	Männer	Frauen	
Erwerbstätig	1 633	1 421	3 054
Sektor 1	4	6	10
A Land- u. Forstw., Fischerei	4	6	10
Sektor 2	828	303	1 131
B Bergbau, Gew. v. Steinen u. Erden	3	1	4
CA H.v. Nahrung, Getränken, Tabakerzgn.	115	50	165
CB H.v. Textilien, Bekleidung, Schuhen	1	7	8
CC H.v. Holzwaren, Papier, Druckerzgn.	29	10	39
CD-CF H.v. chem. u. pharmazeut. Erzgn.	5	3	8
CG H.v. Gummi-, Kunststoff-, Glas-, Keramikwa.	23	54	77
CH Metallerzeugung u. -bearb., Metallerzgn.	71	22	93
CI H.v. EDV-Geräten, elektron. u. opt. Erzgn.	20	6	26
CJ H.v. elektrischen Ausrüstungen	17	11	28
CK Maschinenbau	98	30	128
CL Fahrzeugbau	68	32	100
CM Sonst. Warenh.; Rep. u. Install. Maschinen	50	51	101
D-E Energie- u. Wasserversorg.; Abfallentsorg.	20	3	23
F Baugewerbe	308	23	331
Sektor 3	801	1 112	1 913
G Handel, Instandhalt. u. Rep. v. Fahrzeugen	139	150	289
H Verkehr u. Lagerei	44	32	76
I Gastgewerbe	60	89	149
JA Verlagswesen, audiovis. Medien u. Rundfunk	9	4	13
JB Telekommunikation	8	1	9
JC Informatik- u. Informations-Dienstl.	31	10	41
K Finanz- u. Versicherungsdienstl.	92	84	176
L Grundstücks- u. Wohnungswesen	10	3	13
MAA Rechts- u. Steuerberat., Wirtschaftsprüfung	77	115	192
MAB Verw. v. Unternehmen, Unternehmensberat.	55	21	76
MAC Architektur- u. Ing.büros; Werkstoffanalysen	40	17	57
MB-MC F&E; sonst. techn. Tätigkeiten	10	13	23
N Sonst. wirtschaftl. Dienstl.	43	86	129
O Öffentliche Verwaltung; Sozialversich.	44	90	134
P Erziehung u. Unterricht	40	73	113
QA Gesundheitswesen	38	129	167
QB Heime u. Sozialwesen	21	85	106
R Kunst, Unterhaltung u. Erholung	18	17	35
S Sonst. Dienstl.	18	62	80
T Private Haushalte mit Hauspersonal	4	30	34
U Exterritoriale Org.; Zollbehörden	-	1	1
Arbeitslos	71	54	125
Hausfrau / Hausmann	46	343	389
Kind, Schüler, Student	326	308	634
Rentner	499	341	840
Total	2 575	2 467	5 042

3.5 Jahresaufenthalter

Erwerbstätige Jahresaufenthalter nach Staatsbürgerschaft und Wohngemeinde

Stichtag : '31.12.2014 (1055) Dezember' / BST6040 2

	Wohngemeinde											Total
	Vaduz	Triesen	Balzers	Triesen- berg	Schaan	Planken	Eschen	Mauren	Gamprin	Ruggell	Schellen- berg	
Schweiz	81	109	86	32	91	4	47	50	27	42	20	589
EWR	210	146	92	76	237	10	159	205	57	53	34	1 279
Deutschland	69	46	10	30	59	5	35	55	15	17	8	349
Frankreich	6	1	-	3	1	-	-	2	-	-	-	13
Griechenland	2	-	-	-	1	-	-	-	-	-	-	3
Grossbritannien	5	1	1	1	-	-	2	2	1	-	1	14
Italien	16	21	41	4	21	-	9	21	5	6	3	147
Kroatien	-	-	-	1	2	-	2	1	-	-	-	6
Niederlande	1	5	3	2	3	-	1	1	1	1	1	19
Österreich	68	37	23	25	53	5	87	99	21	20	19	457
Portugal	19	20	11	3	40	-	8	8	7	3	-	119
Slowenien	1	-	-	-	-	-	2	1	1	-	-	5
Spanien	10	4	-	-	45	-	4	4	5	2	-	74
Andere	13	11	3	7	12	-	9	11	1	4	2	73
Übriges Europa	36	25	15	13	23	-	30	24	8	3	2	179
Bosnien-Herzegowina	4	2	2	2	2	-	7	3	1	-	-	23
Kosovo	11	8	6	8	13	-	10	8	3	-	1	68
Mazedonien	2	6	3	-	3	-	1	6	-	-	-	21
Serbien	8	5	3	2	-	-	1	2	-	1	1	23
Türkei	7	3	1	-	3	-	10	5	4	2	-	35
Andere	4	1	-	1	2	-	1	-	-	-	-	9
Afrika	11	4	1	-	4	2	1	2	-	3	1	29
Amerika	12	6	3	4	11	-	3	5	2	3	-	49
USA	2	1	-	-	-	-	-	-	-	-	-	3
Brasilien	4	-	-	2	5	-	2	1	1	2	-	17
Andere	6	5	3	2	6	-	1	4	1	1	-	29
Asien	9	5	11	3	8	2	5	6	1	1	-	51
China	2	1	3	1	2	-	1	1	-	-	-	11
Thailand	1	2	3	1	1	2	1	3	1	1	-	16
Andere	6	2	5	1	5	-	3	2	-	-	-	24
Ozeanien	2	-	-	-	2	-	1	-	-	1	-	6
Staatenlos	-	-	-	-	1	-	-	-	-	-	-	1
Total	361	295	208	128	377	18	246	292	95	106	57	2 183

Erwerbstätige Jahresaufenthalter nach Erwerbsbranche und Geschlecht

Stichtag : ,31.12.2014 (1055) Dezember' / BST6060 2

	Geschlecht		Total
	Männer	Frauen	
Erwerbstätig	1 280	903	2 183
Sektor 1	8	5	13
A Land- u. Forstw., Fischerei	8	5	13
Sektor 2	613	164	777
B Bergbau, Gew. v. Steinen u. Erden	1	1	2
CA H.v. Nahrung, Getränken, Tabakerzgn.	75	31	106
CB H.v. Textilien, Bekleidung, Schuhen	4	7	11
CC H.v. Holzwaren, Papier, Druckerzgn.	28	5	33
CD-CF H.v. chem. u. pharmazeut. Erzgn.	1	1	2
CG H.v. Gummi-, Kunststoff-, Glas-, Keramikwa.	23	20	43
CH Metallerzeugung u. -bearb., Metallerzgn.	36	5	41
CI H.v. EDV-Geräten, elektron. u. opt. Erzgn.	19	7	26
CJ H.v. elektrischen Ausrüstungen	10	5	15
CK Maschinenbau	79	35	114
CL Fahrzeugbau	49	11	60
CM Sonst. Warenh.; Rep. u. Install. Maschinen	32	20	52
D-E Energie- u. Wasserversorg.; Abfallentsorg.	9	2	11
F Baugewerbe	247	14	261
Sektor 3	659	734	1 393
G Handel, Instandhalt. u. Rep. v. Fahrzeugen	98	96	194
H Verkehr u. Lagerei	31	15	46
I Gastgewerbe	56	69	125
JA Verlagswesen, audiovis. Medien u. Rundfunk	4	5	9
JB Telekommunikation	3	1	4
JC Informatik- u. Informations-Dienstl.	17	2	19
K Finanz- u. Versicherungsdienstl.	98	59	157
L Grundstücks- u. Wohnungswesen	3	4	7
MAA Rechts- u. Steuerberat., Wirtschaftsprüfung	60	59	119
MAB Verw. v. Unternehmen, Unternehmensberat.	42	29	71
MAC Architektur- u. Ing.büros; Werkstoffanalysen	31	14	45
MB-MC F&E; sonst. techn. Tätigkeiten	12	11	23
N Sonst. wirtschaftl. Dienstl.	67	106	173
O Öffentliche Verwaltung; Sozialversich.	16	25	41
P Erziehung u. Unterricht	25	30	55
QA Gesundheitswesen	24	77	101
QB Heime u. Sozialwesen	18	41	59
R Kunst, Unterhaltung u. Erholung	15	20	35
S Sonst. Dienstl.	31	48	79
T Private Haushalte mit Hauspersonal	8	23	31
Arbeitslos	64	39	103
Hausfrau / Hausmann	136	587	723
Kind, Schüler, Student	481	436	917
Rentner	200	121	321
Total	2 161	2 086	4 247

3.6 Zöllner und Angehörige

Erwerbstätige Zöllner und Angehörige nach Staatsbürgerschaft, Geschlecht und Wohngemeinde

Stichtag : '31.12.2014 (1055) Dezember' / BST6040 3

	Wohngemeinde			Total
	Triesenberg	Mauren	Ruggell	
Schweiz	1	8	5	14
Männer	1	8	5	14
Total	1	8	5	14

Erläuterung zur Tabelle:

Die Angehörigen der Zöllner erhalten auf Wunsch ab dem 14. August 2001 eine Jahresaufenthaltsbewilligung.

Zöllner und Angehörige nach Erwerbsbranche und Geschlecht

Stichtag : '31.12.2014 (1055) Dezember' / BST6060 3

	Geschlecht		Total
	Männer	Frauen	
Erwerbstätig	14	-	14
Sektor 3	14	-	14
U Exterritoriale Org.; Zollbehörden	14	-	14
Hausfrau / Hausmann	1	1	2
Kind, Schüler, Student	-	1	1
Rentner	-	1	1
Total	15	3	18

3.7 Kurzaufenthalter (12 Monate und länger in Liechtenstein)

Erwerbstätige Kurzaufenthalter nach Staatsbürgerschaft und Wohngemeinde

(Anwesenheitsdauer 12 Monate und länger)

Stichtag : '31.12.2014 (1055) Dezember' / BST6040 4

	Wohngemeinde							Total
	Vaduz	Triesen	Schaan	Eschen	Mauren	Gamprin	Ruggell	
Schweiz	-	1	-	-	-	-	-	1
EWER	2	1	-	-	-	-	-	3
Deutschland	1	-	-	-	-	-	-	1
Österreich	1	1	-	-	-	-	-	2
Übriges Europa	-	-	4	2	1	3	1	11
Bosnien-Herzegowina	-	-	2	-	-	-	-	2
Kosovo	-	-	1	-	-	-	-	1
Ukraine	-	-	1	2	1	3	1	8
Amerika	1	2	-	-	2	1	-	6
Brasilien	1	2	-	-	2	1	-	6
Asien	1	-	-	-	-	-	-	1
Indien	1	-	-	-	-	-	-	1
Total	4	4	4	2	3	4	1	22

Kurzaufenthalter nach Erwerbsbranche und Geschlecht

(Anwesenheitsdauer 12 Monate und länger)

Stichtag : '31.12.2014 (1055) Dezember' / BST6060 4

	Geschlecht		Total
	Männer	Frauen	
Erwerbstätig	19	3	22
Sektor 1	16	1	17
A Land- u. Forstw., Fischerei	16	1	17
Sektor 3	3	2	5
I Gastgewerbe	1	1	2
JB Telekommunikation	1	-	1
MAA Rechts- u. Steuerberat., Wirtschaftsprüfung	1	-	1
T Private Haushalte mit Hauspersonal	-	1	1
Total	19	3	22

3.8 Vorläufig Aufgenommene

Vorläufig Aufgenommene nach Erwerbsbranche und Geschlecht

(Anwesenheitsdauer 12 Monate und länger)

Stichtag : '31.12.2014 (1055) Dezember' / BST6060 5

	Geschlecht		Total
	Männer	Frauen	
Erwerbstätig	2	3	5
Sektor 3	2	3	5
G Handel, Instandhalt. u. Rep. v. Fahrzeugen	2	-	2
I Gastgewerbe	-	2	2
N Sonst. wirtschaftl. Dienstl.	-	1	1
Hausfrau / Hausmann	3	5	8
Kind, Schüler, Student	8	1	9
Rentner	1	-	1
Total	14	9	23

Vorläufig Aufgenommene nach Erwerbsbranche und Staatsbürgerschaft

(Anwesenheitsdauer 12 Monate und länger)

Stichtag : '31.12.2014 (1055) Dezember' / BST6050 5

				Total
	Bosnien- Herzegowina	China	Andere	
Erwerbstätig	-	3	2	5
Sektor 3	-	3	2	5
G Handel, Instandhalt. u. Rep. v. Fahrzeugen	-	-	2	2
I Gastgewerbe	-	2	-	2
N Sonst. wirtschaftl. Dienstl.	-	1	-	1
Hausfrau / Hausmann	1	-	7	8
Kind, Schüler, Student	-	-	9	9
Rentner	1	-	-	1
Total	2	3	18	23

4 Nichtständige Bevölkerung

4.1 Kurzaufenthalter (bis 12 Monate in Liechtenstein)

Kurzaufenthalter nach Staatsbürgerschaft und Wohngemeinde (Anwesenheitsdauer bis 12 Monate)

Stichtag : '31.12.2014 (1055) Dezember' / BST7010

	Wohngemeinde											Total
	Vaduz	Triesen	Balzers	Triesen- berg	Schaan	Planken	Eschen	Mauren	Gamprin	Ruggell	Schellen- berg	
Schweiz	2	3	1	1	-	1	-	-	1	-	1	10
EWR	69	29	6	34	22	-	14	9	3	2	-	188
Belgien	1	-	-	-	-	-	-	-	-	-	-	1
Bulgarien	1	-	-	-	-	-	1	-	-	-	-	2
Deutschland	36	17	1	4	4	-	8	5	-	2	-	77
Finnland	2	-	-	-	-	-	1	-	-	-	-	3
Frankreich	1	1	-	-	-	-	1	-	-	-	-	3
Griechenland	2	1	-	-	-	-	-	-	-	-	-	3
Grossbritannien	-	1	-	-	-	-	-	-	-	-	-	1
Irland	1	-	-	-	-	-	-	-	-	-	-	1
Italien	1	-	-	2	3	-	-	3	-	-	-	9
Kroatien	1	-	-	-	-	-	-	-	-	-	-	1
Niederlande	1	-	-	-	-	-	-	-	-	-	-	1
Österreich	7	2	1	3	5	-	1	-	-	-	-	19
Polen	3	6	-	1	-	-	-	-	-	-	-	10
Portugal	-	-	-	2	5	-	-	-	2	-	-	9
Rumänien	5	1	-	-	1	-	-	-	-	-	-	7
Slowakei	2	-	3	7	-	-	-	1	-	-	-	13
Slowenien	1	-	-	-	-	-	1	-	-	-	-	2
Spanien	-	-	-	2	3	-	-	-	1	-	-	6
Tschechien	2	-	1	-	-	-	1	-	-	-	-	4
Ungarn	2	-	-	13	1	-	-	-	-	-	-	16
Übriges Europa	11	-	3	1	5	-	2	1	1	4	-	28
Belarus	1	-	-	-	-	-	-	-	-	-	-	1
Bosnien-Herzegowina	-	-	-	-	1	-	-	-	-	-	-	1
Kosovo	-	-	-	1	-	-	-	-	-	-	-	1
Mazedonien	-	-	-	-	-	-	-	1	-	-	-	1
Moldau	-	-	1	-	-	-	-	-	-	-	-	1
Russland	4	-	-	-	1	-	-	-	-	-	-	5
Serbien	2	-	-	-	-	-	-	-	-	-	-	2
Türkei	-	-	-	-	-	-	1	-	-	-	-	1
Ukraine	4	-	2	-	3	-	1	-	1	4	-	15
Afrika	1	1	-	-	1	-	-	-	-	-	-	3
Ägypten	1	-	-	-	-	-	-	-	-	-	-	1
Kamerun	-	-	-	-	1	-	-	-	-	-	-	1
Marokko	-	1	-	-	-	-	-	-	-	-	-	1
Amerika	7	3	11	2	4	1	4	1	1	5	3	42
Brasilien	1	2	3	1	2	-	2	1	1	5	2	20
Dominikanische Rep.	1	-	8	-	-	-	-	-	-	-	-	9
Kolumbien	1	-	-	-	-	-	1	-	-	-	-	2
Mexiko	3	1	-	-	-	1	1	-	-	-	1	7
USA	1	-	-	-	2	-	-	-	-	-	-	3
Venezuela	-	-	-	1	-	-	-	-	-	-	-	1

>>

>>	Wohngemeinde											Total
	Vaduz	Triesen	Balzers	Triesen- berg	Schaan	Planken	Eschen	Mauren	Gamprin	Ruggell	Schellen- berg	
Asien	18	1	-	-	-	-	2	1	-	1	-	23
Bangladesch	1	-	-	-	-	-	-	-	-	-	-	1
China	1	-	-	-	-	-	-	-	-	-	-	1
Georgien	1	-	-	-	-	-	-	-	-	-	-	1
Indien	4	-	-	-	-	-	-	1	-	1	-	6
Indonesien	1	-	-	-	-	-	-	-	-	-	-	1
Iran	1	-	-	-	-	-	-	-	-	-	-	1
Japan	1	-	-	-	-	-	-	-	-	-	-	1
Jemen	1	-	-	-	-	-	-	-	-	-	-	1
Korea (Republik)	2	-	-	-	-	-	-	-	-	-	-	2
Mongolei	1	-	-	-	-	-	-	-	-	-	-	1
Pakistan	2	-	-	-	-	-	-	-	-	-	-	2
Taiwan	1	-	-	-	-	-	-	-	-	-	-	1
Thailand	-	1	-	-	-	-	2	-	-	-	-	3
Vietnam	1	-	-	-	-	-	-	-	-	-	-	1
Ozeanien	1	-	-	-	-	-	-	-	-	-	-	1
Australien	1	-	-	-	-	-	-	-	-	-	-	1
Total	109	37	21	38	32	2	22	12	6	12	4	295

Kurzaufenthalter nach Staatsbürgerschaft, Erwerbsbranche und Geschlecht

(Anwesenheitsdauer bis 12 Monate)

Stichtag : '31.12.2014 (1055) Dezember' / BST7030

	Staatsbürgerschaft																Total		
	Schweiz	Deutschland	Frankreich	Griechenland	Grossbritannien	Italien	Kroatien	Niederlande	Österreich	Portugal	Slowenien	Spanien Bosnien- Herzegowina	Kosovo	Mazedonien	USA	Brasilien		Thailand	Andere
Sektor 1	-	-	-	-	-	-	1	-	-	-	-	1	1	-	-	18	-	11	32
A Land- u. Forstw., Fischerei	-	-	-	-	-	-	1	-	-	-	-	1	1	-	-	18	-	11	32
Männer	-	-	-	-	-	-	1	-	-	-	-	1	1	-	-	13	-	9	25
Frauen	-	-	-	-	-	-	-	-	-	-	-	-	-	-	-	5	-	2	7
Sektor 2	2	4	-	-	-	2	-	-	2	4	-	2	-	-	2	-	-	5	23
CA H.v. Nahrung, Getränken, Tabakerzgn.	-	-	-	-	-	-	-	-	-	-	-	1	-	-	-	-	-	1	2
Männer	-	-	-	-	-	-	-	-	-	-	-	1	-	-	-	-	-	-	1
Frauen	-	-	-	-	-	-	-	-	-	-	-	-	-	-	-	-	-	1	1
CC H.v. Holzwaren, Papier, Druckerzgn.	-	-	-	-	-	-	-	-	-	1	-	-	-	-	-	-	-	-	1
Männer	-	-	-	-	-	-	-	-	-	1	-	-	-	-	-	-	-	-	1
CG H.v. Gummi-, Kunststoff-, Glas-, Keramikwa.	1	-	-	-	-	-	-	-	-	-	-	-	-	-	-	-	-	-	1
Frauen	1	-	-	-	-	-	-	-	-	-	-	-	-	-	-	-	-	-	1
CH Metallerzeugung u. -bearb., Metallerzgn.	1	-	-	-	-	1	-	-	-	-	-	-	-	-	-	-	-	-	2
Männer	1	-	-	-	-	1	-	-	-	-	-	-	-	-	-	-	-	-	2
CI H.v. EDV-Geräten, elektron. u. opt. Erzgn.	-	1	-	-	-	-	-	-	-	-	-	-	-	-	-	-	-	-	1
Männer	-	1	-	-	-	-	-	-	-	-	-	-	-	-	-	-	-	-	1
CK Maschinenbau	-	2	-	-	-	-	-	-	-	-	-	-	-	-	2	-	-	3	7
Männer	-	1	-	-	-	-	-	-	-	-	-	-	-	-	-	-	-	2	3
Frauen	-	1	-	-	-	-	-	-	-	-	-	-	-	-	2	-	-	1	4
CL Fahrzeugbau	-	-	-	-	-	-	-	-	1	-	-	-	-	-	-	-	-	1	2
Männer	-	-	-	-	-	-	-	-	1	-	-	-	-	-	-	-	-	1	2
F Baugewerbe	-	1	-	-	-	1	-	-	2	2	-	1	-	-	-	-	-	-	7
Männer	-	1	-	-	-	1	-	-	2	2	-	1	-	-	-	-	-	-	7
Sektor 3	2	32	2	1	1	4	-	1	8	4	2	3	-	1	-	-	3	53	117
G Handel, Instandhalt. u. Rep. v. Fahrzeugen	-	-	1	-	-	-	-	-	1	-	-	-	-	-	-	-	-	-	2
Männer	-	-	-	-	-	-	-	-	1	-	-	-	-	-	-	-	-	-	1
Frauen	-	-	1	-	-	-	-	-	-	-	-	-	-	-	-	-	-	-	1
H Verkehr u. Lagerei	-	2	-	-	-	-	-	-	-	-	-	-	-	-	-	-	-	1	3
Männer	-	1	-	-	-	-	-	-	-	-	-	-	-	-	-	-	-	1	2
Frauen	-	1	-	-	-	-	-	-	-	-	-	-	-	-	-	-	-	-	1
I Gastgewerbe	-	4	-	1	1	2	-	-	2	4	1	3	-	-	-	-	1	32	51
Männer	-	4	-	1	1	-	-	-	1	1	1	-	-	-	-	-	-	8	17
Frauen	-	-	-	-	-	2	-	-	1	3	-	3	-	-	-	-	1	24	34
JC Informatik- u. Informations-Dienstl.	-	3	-	-	-	-	-	-	1	-	-	-	-	-	-	-	-	1	5
Männer	-	3	-	-	-	-	-	-	1	-	-	-	-	-	-	-	-	1	5

>>

	Staatsbürgerschaft																Total		
	Schweiz	Deutschland	Frankreich	Griechenland	Grossbritannien	Italien	Kroatien	Niederlande	Österreich	Portugal	Slowenien	Spanien Bosnien- Herzegowina	Kosovo	Mazedonien	USA	Brasilien		Thailand	Andere
K Finanz- u. Versicherungsdienstl.	2	4	-	-	-	-	-	1	-	-	-	-	-	-	-	-	-	1	8
Männer	-	3	-	-	-	-	-	1	-	-	-	-	-	-	-	-	-	1	5
Frauen	2	1	-	-	-	-	-	-	-	-	-	-	-	-	-	-	-	-	3
MAA Rechts- u. Steuerberat., Wirtschaftsprüfung	-	2	-	-	-	-	-	-	-	-	-	-	-	-	-	-	-	-	2
Männer	-	1	-	-	-	-	-	-	-	-	-	-	-	-	-	-	-	-	1
Frauen	-	1	-	-	-	-	-	-	-	-	-	-	-	-	-	-	-	-	1
MAB Verw. v. Unternehmen, Unternehmensberat.	-	1	-	-	-	-	-	-	1	-	-	-	-	-	-	-	-	-	2
Männer	-	1	-	-	-	-	-	-	-	-	-	-	-	-	-	-	-	-	1
Frauen	-	-	-	-	-	-	-	1	-	-	-	-	-	-	-	-	-	-	1
MAC Architektur- u. Ing.büros; Werkstoffanalysen	-	-	-	-	-	-	-	-	-	-	-	-	1	-	-	-	-	7	8
Männer	-	-	-	-	-	-	-	-	-	-	-	-	1	-	-	-	-	7	8
MB-MC F&E; sonst. techn. Tätigkeiten	-	-	1	-	-	-	-	-	-	-	-	-	-	-	-	-	-	-	1
Männer	-	-	1	-	-	-	-	-	-	-	-	-	-	-	-	-	-	-	1
N Sonst. wirtschaftl. Dienstl.	-	-	-	-	-	-	-	-	-	-	-	-	-	-	-	-	-	1	1
Frauen	-	-	-	-	-	-	-	-	-	-	-	-	-	-	-	-	-	1	1
O Öffentliche Verwaltung; Sozialversich.	-	2	-	-	-	-	-	-	1	-	-	-	-	-	-	-	-	-	3
Männer	-	-	-	-	-	-	-	-	1	-	-	-	-	-	-	-	-	-	1
Frauen	-	2	-	-	-	-	-	-	-	-	-	-	-	-	-	-	-	-	2
P Erziehung u. Unterricht	-	12	-	-	-	-	-	-	1	-	-	-	-	-	-	-	-	7	20
Männer	-	10	-	-	-	-	-	-	1	-	-	-	-	-	-	-	-	3	14
Frauen	-	2	-	-	-	-	-	-	-	-	-	-	-	-	-	-	-	4	6
QA Gesundheitswesen	-	2	-	-	-	-	-	-	-	-	-	-	-	-	-	-	2	1	5
Frauen	-	2	-	-	-	-	-	-	-	-	-	-	-	-	-	-	2	1	5
QB Heime u. Sozialwesen	-	-	-	-	-	-	-	-	1	-	-	-	-	-	-	-	-	-	1
Frauen	-	-	-	-	-	-	-	-	1	-	-	-	-	-	-	-	-	-	1
R Kunst, Unterhaltung u. Erholung	-	-	-	-	-	-	-	-	-	1	-	-	-	-	-	-	-	2	3
Männer	-	-	-	-	-	-	-	-	-	1	-	-	-	-	-	-	-	2	3
T Private Haushalte mit Hauspersonal	-	-	-	-	-	2	-	-	-	-	-	-	-	-	-	-	-	-	2
Frauen	-	-	-	-	2	-	-	-	-	-	-	-	-	-	-	-	-	-	2
Total	4	36	2	1	1	6	1	1	10	8	2	5	1	1	2	18	3	69	172

Erläuterung zur Tabelle:

169 Personen waren in Liechtenstein und drei Personen im Ausland tätig.

4.2 Asylbewerber, Schutzbedürftige,
vorläufig Aufgenommene
(bis 12 Monate in Liechtenstein)

Asylbewerber, Schutzbedürftige, vorläufig Aufgenommene nach Staatsbürgerschaft, Geschlecht und Wohngemeinde (Anwesenheitsdauer bis 12 Monate)

Stichtag : '31.12.2014 (1055) Dezember' / BST7010 3

	Wohngemeinde	Total
	Vaduz	
EWER	6	6
Kroatien	6	6
Männer	3	3
Frauen	3	3
Übriges Europa	18	18
Albanien	4	4
Männer	1	1
Frauen	3	3
Bosnien-Herzegowina	1	1
Männer	1	1
Kosovo	1	1
Männer	1	1
Russland	6	6
Männer	3	3
Frauen	3	3
Serbien	4	4
Männer	2	2
Frauen	2	2
Ukraine	2	2
Männer	2	2
Afrika	11	11
Ägypten	1	1
Männer	1	1
Algerien	1	1
Frauen	1	1
Nigeria	1	1
Männer	1	1
Somalia	8	8
Männer	6	6
Frauen	2	2
Asien	10	10
Armenien	8	8
Männer	5	5
Frauen	3	3
China	1	1
Männer	1	1
Pakistan	1	1
Männer	1	1
Total	45	45

5 Zeitreihen

Ständige Bevölkerung nach Heimat und Geschlecht seit 1960

Tabelle ZR01

Jahr	Ständige Bevölkerung			Liechtensteiner			Ausländer			Ausländer- anteil
	Total	Männer	Frauen	Total	Männer	Frauen	Total	Männer	Frauen	
1960	16 628	8 130	8 498	12 485	6 212	6 273	4 143	1 918	2 225	24.9%
1970	21 350	10 616	10 734	14 304	7 041	7 263	7 046	3 575	3 471	33.0%
1980	25 215	12 519	12 696	<u>15 913</u>	<u>7 387</u>	<u>8 526</u>	<u>9 302</u>	<u>5 132</u>	<u>4 170</u>	<u>36.9%</u>
1990	29 032	14 465	14 567	18 123	8 505	9 618	10 909	5 960	4 949	37.6%
2000	32 863	16 038	16 825	21 543	10 285	11 258	11 320	5 753	5 567	34.4%
2001	33 525	16 437	17 088	22 030	10 582	11 448	11 495	5 855	5 640	34.3%
2002	33 863	16 631	17 232	22 297	10 731	11 566	11 566	5 900	5 666	34.2%
2003	34 294	16 881	17 413	22 508	10 853	11 655	11 786	6 028	5 758	34.4%
2004	34 600	17 050	17 550	22 748	10 984	11 764	11 852	6 066	5 786	34.3%
2005	34 905	17 204	17 701	22 988	11 128	11 860	11 917	6 076	5 841	34.1%
2006	35 168	17 343	17 825	23 261	11 276	11 985	11 907	6 067	5 840	33.9%
2007	35 356	17 448	17 908	23 494	11 415	12 079	11 862	6 033	5 829	33.6%
2008	35 589	17 591	17 998	23 819	11 613	12 206	11 770	5 978	5 792	33.1%
2009	35 894	17 769	18 125	24 008	11 713	12 295	11 886	6 056	5 830	33.1%
2010	36 149	17 886	18 263	24 145	11 804	12 341	12 004	6 082	5 922	33.2%
2011	36 475	18 042	18 433	24 331	11 895	12 436	12 144	6 147	5 997	33.3%
2012	36 838	18 247	18 591	24 501	12 017	12 484	12 337	6 230	6 107	33.5%
2013	37 129	18 400	18 729	24 610	12 085	12 525	12 519	6 315	6 204	33.7%
2014	37 366	18 553	18 813	24 787	12 205	12 582	12 579	6 348	6 231	33.7%

Erläuterung zur Tabelle:

Jahre 1960, 1970, 1980 und 1990 aus der Volkszählung

Ständige Bevölkerung nach Gemeinden seit 1960

Tabelle ZR02

Jahr	Wohngemeinde											Total
	Vaduz	Triesen	Balzers	Triesenberg	Schaan	Planken	Eschen	Mauren	Gamprin	Ruggell	Schellenberg	
Im Ganzen												
1960	3 398	1 789	2 115	1 414	3 022	122	1 571	1 536	434	783	444	16 628
1970	3 921	2 637	2 704	1 813	3 890	177	2 114	2 055	660	866	513	21 350
1980	4 606	2 970	3 186	2 098	4 551	280	2 594	2 463	777	1 113	577	25 215
1990	4 897	3 543	3 791	2 296	5 036	312	3 103	2 774	989	1 479	812	29 032
2000	4 927	4 381	4 233	2 556	5 454	355	3 791	3 288	1 159	1 744	975	32 863
2001	4 949	4 509	4 299	2 596	5 556	357	3 863	3 457	1 207	1 754	978	33 525
2002	5 038	4 558	4 312	2 607	5 573	366	3 886	3 516	1 229	1 805	973	33 863
2003	5 005	4 633	4 353	2 591	5 639	373	3 993	3 625	1 301	1 834	947	34 294
2004	5 053	4 578	4 423	2 564	5 752	368	3 996	3 634	1 414	1 872	946	34 600
2005	5 047	4 643	4 436	2 542	5 811	366	4 076	3 649	1 436	1 925	974	34 905
2006	5 070	4 674	4 450	2 566	5 747	387	4 141	3 718	1 463	1 920	1 032	35 168
2007	5 104	4 712	4 507	2 549	5 691	407	4 136	3 798	1 492	1 931	1 029	35 356
2008	5 111	4 759	4 513	2 538	5 758	421	4 150	3 836	1 524	1 937	1 042	35 589
2009	5 204	4 806	4 511	2 511	5 788	422	4 201	3 884	1 583	1 966	1 018	35 894
2010	5 207	4 826	4 528	2 562	5 767	425	4 215	3 999	1 606	2 001	1 013	36 149
2011	5 236	4 834	4 526	2 611	5 853	423	4 249	4 012	1 641	2 057	1 033	36 475
2012	5 229	4 913	4 539	2 634	5 933	430	4 284	4 138	1 636	2 065	1 037	36 838
2013	5 372	4 989	4 594	2 620	5 925	420	4 295	4 141	1 649	2 092	1 032	37 129
2014	5 421	5 010	4 589	2 602	5 963	424	4 311	4 189	1 657	2 147	1 053	37 366
Index												
1960	100.0	100.0	100.0	100.0	100.0	100.0	100.0	100.0	100.0	100.0	100.0	100.0
1970	115.4	147.4	127.8	128.2	128.7	145.1	134.6	133.8	152.1	110.6	115.5	128.4
1980	135.6	166.0	150.6	148.4	150.6	229.5	165.1	160.4	179.0	142.1	130.0	151.6
1990	144.1	198.0	179.2	162.4	166.6	255.7	197.5	180.6	227.9	188.9	182.9	174.6
2000	145.0	244.9	200.1	180.8	180.5	291.0	241.3	214.1	267.1	222.7	219.6	197.6
2001	145.6	252.0	203.3	183.6	183.9	292.6	245.9	225.1	278.1	224.0	220.3	201.6
2002	148.3	254.8	203.9	184.4	184.4	300.0	247.4	228.9	283.2	230.5	219.1	203.7
2003	147.3	259.0	205.8	183.2	186.6	305.7	254.2	236.0	299.8	234.2	213.3	206.2
2004	148.7	255.9	209.1	181.3	190.3	301.6	254.4	236.6	325.8	239.1	213.1	208.1
2005	148.5	259.5	209.7	179.8	192.3	300.0	259.5	237.6	330.9	245.8	219.4	209.9
2006	149.2	261.3	210.4	181.5	190.2	317.2	263.6	242.1	337.1	245.2	232.4	211.5
2007	150.2	263.4	213.1	180.3	188.3	333.6	263.3	247.3	343.8	246.6	231.8	212.6
2008	150.4	266.0	213.4	179.5	190.5	345.1	264.2	249.7	351.2	247.4	234.7	214.0
2009	153.1	268.6	213.3	177.6	191.5	345.9	267.4	252.9	364.7	251.1	229.3	215.9
2010	153.2	269.8	214.1	181.2	190.8	348.4	268.3	260.4	370.0	255.6	228.2	217.4
2011	154.1	270.2	214.0	184.7	193.7	346.7	270.5	261.2	378.1	262.7	232.7	219.4
2012	153.9	274.6	214.6	186.3	196.3	352.5	272.7	269.4	377.0	263.7	233.6	221.5
2013	158.1	278.9	217.2	185.3	196.1	344.3	273.4	269.6	380.0	267.2	232.4	223.3
2014	159.5	280.0	217.0	184.0	197.3	347.5	274.4	272.7	381.8	274.2	237.2	224.7

Erläuterung zur Tabelle:

Jahre 1960, 1970, 1980 und 1990 aus der Volkszählung

Ständige ausländische Bevölkerung und Ausländeranteil nach Gemeinden seit 1960

Tabelle ZR03

Jahr	Wohngemeinde											Total
	Vaduz	Triesen	Balzers	Triesenberg	Schaan	Planken	Eschen	Mauren	Gamprin	Ruggell	Schellenberg	
Ausländer												
1960	1 440	355	356	103	1 065	22	301	302	54	66	79	4 143
1970	1 743	877	727	317	1 649	45	655	671	143	122	97	7 046
1980	2 203	1 170	1 001	491	2 040	80	860	860	204	260	133	9 302
1990	2 192	1 487	1 271	526	2 195	77	1 064	1 085	325	431	256	10 909
2000	2 143	1 629	1 185	522	2 136	74	1 351	1 211	339	465	265	11 320
2001	2 112	1 651	1 201	553	2 151	71	1 366	1 312	372	459	247	11 495
2002	2 138	1 675	1 217	561	2 140	78	1 355	1 317	361	480	244	11 566
2003	2 163	1 699	1 236	554	2 166	78	1 413	1 388	383	475	231	11 786
2004	2 159	1 653	1 252	532	2 245	86	1 408	1 369	450	472	226	11 852
2005	2 170	1 641	1 247	518	2 253	82	1 430	1 386	459	495	236	11 917
2006	2 177	1 614	1 241	524	2 205	95	1 439	1 421	464	471	256	11 907
2007	2 145	1 609	1 245	515	2 138	102	1 435	1 451	466	488	268	11 862
2008	2 113	1 615	1 223	507	2 146	104	1 412	1 424	474	490	262	11 770
2009	2 145	1 627	1 211	495	2 167	104	1 445	1 437	491	526	238	11 886
2010	2 136	1 639	1 231	513	2 167	106	1 443	1 501	489	535	244	12 004
2011	2 146	1 641	1 213	548	2 207	100	1 478	1 519	499	549	244	12 144
2012	2 173	1 706	1 216	548	2 241	104	1 475	1 576	508	547	243	12 337
2013	2 248	1 752	1 248	551	2 230	102	1 493	1 568	513	561	253	12 519
2014	2 295	1 749	1 241	527	2 240	101	1 500	1 576	524	569	257	12 579
Ausländeranteil												
1960	42.4%	19.8%	16.8%	7.3%	35.2%	18.0%	19.2%	19.7%	12.4%	8.4%	17.8%	24.9%
1970	44.5%	33.3%	26.9%	17.5%	42.4%	25.4%	31.0%	32.7%	21.7%	14.1%	18.9%	33.0%
1980	47.8%	39.4%	31.4%	23.4%	44.8%	28.6%	33.2%	34.9%	26.3%	23.4%	23.1%	36.9%
1990	44.8%	42.0%	33.5%	22.9%	43.6%	24.7%	34.3%	39.1%	32.9%	30.4%	31.5%	37.6%
2000	43.5%	37.2%	28.0%	20.4%	39.2%	20.8%	35.6%	36.8%	29.2%	26.7%	27.2%	34.4%
2001	42.7%	36.6%	27.9%	21.3%	38.7%	19.9%	35.4%	38.0%	30.8%	26.2%	25.3%	34.3%
2002	42.4%	36.7%	28.2%	21.5%	38.4%	21.3%	34.9%	37.5%	29.4%	26.6%	25.1%	34.2%
2003	43.2%	36.7%	28.4%	21.4%	38.4%	20.9%	35.4%	38.3%	29.4%	25.9%	24.4%	34.4%
2004	42.7%	36.1%	28.3%	20.7%	39.0%	23.4%	35.2%	37.7%	31.8%	25.2%	23.9%	34.3%
2005	43.0%	35.3%	28.1%	20.4%	38.8%	22.4%	35.1%	38.0%	32.0%	25.7%	24.2%	34.1%
2006	42.9%	34.5%	27.9%	20.4%	38.4%	24.5%	34.8%	38.2%	31.7%	24.5%	24.8%	33.9%
2007	42.0%	34.1%	27.6%	20.2%	37.6%	25.1%	34.7%	38.2%	31.2%	25.3%	26.0%	33.6%
2008	41.3%	33.9%	27.1%	20.0%	37.3%	24.7%	34.0%	37.1%	31.1%	25.3%	25.1%	33.1%
2009	41.2%	33.9%	26.8%	19.7%	37.4%	24.6%	34.4%	37.0%	31.0%	26.8%	23.4%	33.1%
2010	41.0%	34.0%	27.2%	20.0%	37.6%	24.9%	34.2%	37.5%	30.4%	26.7%	24.1%	33.2%
2011	41.0%	33.9%	26.8%	21.0%	37.7%	23.6%	34.8%	37.9%	30.4%	26.7%	23.6%	33.3%
2012	41.6%	34.7%	26.8%	20.8%	37.8%	24.2%	34.4%	38.1%	31.1%	26.5%	23.4%	33.5%
2013	41.8%	35.1%	27.2%	21.0%	37.6%	24.3%	34.8%	37.9%	31.1%	26.8%	24.5%	33.7%
2014	42.3%	34.9%	27.0%	20.3%	37.6%	23.8%	34.8%	37.6%	31.6%	26.5%	24.4%	33.7%

Erläuterung zur Tabelle:

Jahre 1960, 1970, 1980 und 1990 aus der Volkszählung

Ständige Bevölkerung nach Nationalität seit 2000

Tabelle ZR04

Jahr	Total	Liechtensteiner	EWR	Schweizer	Drittstaaten
2000	32 863	21 543	5 300	3 805	2 215
2001	33 525	22 030	5 465	3 750	2 280
2002	33 863	22 297	5 500	3 693	2 373
2003	34 294	22 508	5 703	3 653	2 430
2004	34 600	22 748	5 897	3 614	2 341
2005	34 905	22 988	5 888	3 617	2 412
2006	35 168	23 261	5 846	3 610	2 451
2007	35 356	23 494	5 827	3 606	2 429
2008	35 589	23 819	5 813	3 564	2 393
2009	35 894	24 008	5 859	3 595	2 432
2010	36 149	24 145	5 928	3 586	2 490
2011	36 475	24 331	6 046	3 594	2 504
2012	36 838	24 501	6 173	3 602	2 562
2013	37 129	24 610	6 451	3 598	2 470
2014	37 366	24 787	6 555	3 592	2 432

Erläuterung zur Tabelle:

Jahre 2000 bis 2003: EWR-18

Jahre 2004 bis 2006: EWR-28

Jahre 2007 bis 2012: EWR-30

Ab dem Jahre 2013: EWR-31

Ständige Bevölkerung nach Altersgruppen und Heimat seit 1960

Tabelle ZR05

ständige Bevölkerung							Liechtensteiner						
Jahr	Altersgruppen					Gesamt	Jahr	Altersgruppen					Gesamt
	0 - 6	7 - 14	15 - 19	20 - 64	65 +			0 - 6	7 - 14	15 - 19	20 - 64	65 +	
1960	2 353	2 439	1 506	9 008	1 322	16 628	1960	1 873	2 047	1 067	6 455	1 043	12 485
1970	2 936	3 025	1 803	11 905	1 681	21 350	1970	1 993	2 310	1 164	7 571	1 266	14 304
1980	<u>2 465</u>	<u>3 323</u>	<u>2 049</u>	<u>15 111</u>	<u>2 267</u>	25 215	1980	<u>1 455</u>	<u>2 153</u>	<u>1 352</u>	<u>9 205</u>	<u>1 748</u>	<u>15 913</u>
1990	2 591	2 931	2 063	18 556	2 891	29 032	1990	1 498	1 741	1 265	11 375	2 244	18 123
2000	2 817	3 271	2 040	21 295	3 440	32 863	2000	1 993	2 341	1 444	13 149	2 616	21 543
2001	2 885	3 304	2 040	21 786	3 510	33 525	2001	2 021	2 396	1 452	13 480	2 681	22 030
2002	2 816	3 362	2 039	21 999	3 647	33 863	2002	2 009	2 411	1 452	13 653	2 772	22 297
2003	2 797	3 359	2 096	22 330	3 712	34 294	2003	1 958	2 402	1 507	13 823	2 818	22 508
2004	2 713	3 376	2 107	22 553	3 851	34 600	2004	1 931	2 428	1 511	13 967	2 911	22 748
2005	2 697	3 362	2 112	22 699	4 035	34 905	2005	1 942	2 429	1 508	14 069	3 040	22 988
2006	2 664	3 328	2 177	22 798	4 201	35 168	2006	1 970	2 385	1 575	14 173	3 158	23 261
2007	2 600	3 325	2 161	22 882	4 388	35 356	2007	1 935	2 417	1 564	14 292	3 286	23 494
2008	2 567	3 279	2 148	22 993	4 602	35 589	2008	1 935	2 380	1 588	14 469	3 447	23 819
2009	2 605	3 276	2 123	23 037	4 853	35 894	2009	1 944	2 419	1 572	14 451	3 622	24 008
2010	2 600	3 175	2 155	23 197	5 022	36 149	2010	1 962	2 334	1 597	14 499	3 753	24 145
2011	2 608	3 157	2 135	23 339	5 236	36 475	2011	1 971	2 314	1 581	14 556	3 909	24 331
2012	2 582	3 114	2 188	23 463	5 491	36 838	2012	1 951	2 287	1 618	14 567	4 078	24 501
2013	2 572	3 076	2 155	23 555	5 771	37 129	2013	1 929	2 296	1 579	14 576	4 230	24 610
2014	2 591	3 058	2 158	23 585	5 974	37 366	2014	1 949	2 296	1 594	14 578	4 370	24 787

Ausländer						
Jahr	0 - 6	7 - 14	15 - 19	20 - 64	65 +	Gesamt
1960	480	392	439	2 553	279	4 143
1970	943	715	639	4 334	415	7 046
1980	<u>1 010</u>	<u>1 170</u>	<u>697</u>	<u>5 906</u>	<u>519</u>	<u>9 302</u>
1990	1 093	1 190	798	7 181	647	10 909
2000	824	930	596	8 146	824	11 320
2001	864	908	588	8 306	829	11 495
2002	807	951	587	8 346	875	11 566
2003	839	957	589	8 507	894	11 786
2004	782	948	596	8 586	940	11 852
2005	755	933	604	8 630	995	11 917
2006	694	943	602	8 625	1 043	11 907
2007	665	908	597	8 590	1 102	11 862
2008	632	899	560	8 524	1 155	11 770
2009	661	857	551	8 586	1 231	11 886
2010	638	841	558	8 698	1 269	12 004
2011	637	843	554	8 783	1 327	12 144
2012	631	827	570	8 896	1 413	12 337
2013	643	780	576	8 979	1 541	12 519
2014	642	762	564	9 007	1 604	12 579

Erläuterung zur Tabelle:

Jahre 1960, 1970, 1980 und 1990 aus der Volkszählung

Liechtensteiner nach Altersgruppen und Geschlecht seit 1960

Tabelle ZR06

Altersgruppen der Männer						Gesamt	Altersgruppen der Frauen						Gesamt
Jahr	0 - 6	7 - 14	15 - 19	20 - 64	65 +		Jahr	0 - 6	7 - 14	15 - 19	20 - 64	65 +	
1960	950	1 047	532	3 203	480	6 212	1960	923	1 000	535	3 252	563	6 273
1970	1 006	1 190	606	3 699	540	7 041	1970	987	1 120	558	3 872	726	7 263
1980	<u>717</u>	<u>1 071</u>	<u>724</u>	<u>4 189</u>	<u>686</u>	<u>7 387</u>	1980	<u>738</u>	<u>1 082</u>	<u>628</u>	<u>5 016</u>	<u>1 062</u>	<u>8 526</u>
1990	767	871	624	5 393	850	8 505	1990	731	870	641	5 982	1 394	9 618
2000	997	1 186	740	6 408	954	10 285	2000	996	1 155	704	6 741	1 662	11 258
2001	1 017	1 223	740	6 616	986	10 582	2001	1 004	1 173	712	6 864	1 695	11 448
2002	998	1 229	747	6 733	1 024	10 731	2002	1 011	1 182	705	6 920	1 748	11 566
2003	977	1 209	780	6 849	1 038	10 853	2003	981	1 193	727	6 974	1 780	11 655
2004	963	1 207	794	6 931	1 089	10 984	2004	968	1 221	717	7 036	1 822	11 764
2005	978	1 212	788	7 002	1 148	11 128	2005	964	1 217	720	7 067	1 892	11 860
2006	1 008	1 170	827	7 066	1 205	11 276	2006	962	1 215	748	7 107	1 953	11 985
2007	996	1 205	794	7 153	1 267	11 415	2007	939	1 212	770	7 139	2 019	12 079
2008	1 007	1 192	802	7 257	1 355	11 613	2008	928	1 188	786	7 212	2 092	12 206
2009	1 029	1 200	789	7 261	1 434	11 713	2009	915	1 219	783	7 190	2 188	12 295
2010	1 038	1 159	811	7 286	1 510	11 804	2010	924	1 175	786	7 213	2 243	12 341
2011	1 043	1 147	794	7 323	1 588	11 895	2011	928	1 167	787	7 233	2 321	12 436
2012	1 044	1 130	827	7 348	1 668	12 017	2012	907	1 157	791	7 219	2 410	12 484
2013	1 036	1 142	799	7 368	1 740	12 085	2013	893	1 154	780	7 208	2 490	12 525
2014	1 054	1 171	782	7 378	1 820	12 205	2014	895	1 125	812	7 200	2 550	12 582

Erläuterung zur Tabelle:

Jahre 1960, 1970, 1980 und 1990 aus der Volkszählung

Ständige ausländische Bevölkerung nach Altersgruppen und Geschlecht seit 1960

Tabelle ZR07

Altersgruppen der Männer							Gesamt	Altersgruppen der Frauen							Gesamt
Jahr	0 - 6	7 - 14	15 - 19	20 - 64	65 +		Jahr	0 - 6	7 - 14	15 - 19	20 - 64	65 +			
1960	235	179	173	1 226	105	1 918	1960	245	213	266	1 327	174	2 225		
1970	475	338	313	2 285	164	3 575	1970	468	377	326	2 049	251	3 471		
1980	<u>519</u>	<u>596</u>	<u>317</u>	<u>3 467</u>	233	<u>5 132</u>	1980	<u>491</u>	<u>574</u>	<u>380</u>	<u>2 439</u>	<u>286</u>	<u>4 170</u>		
1990	570	640	401	4 050	299	5 960	1990	523	550	397	3 131	348	4 949		
2000	401	486	291	4 168	407	5 753	2000	423	444	305	3 978	417	5 567		
2001	433	479	277	4 250	416	5 855	2001	431	429	311	4 056	413	5 640		
2002	417	499	273	4 252	459	5 900	2002	390	452	314	4 094	416	5 666		
2003	438	494	302	4 322	472	6 028	2003	401	463	287	4 185	422	5 758		
2004	414	478	305	4 367	502	6 066	2004	368	470	291	4 219	438	5 786		
2005	402	466	299	4 368	541	6 076	2005	353	467	305	4 262	454	5 841		
2006	369	457	309	4 353	579	6 067	2006	325	486	293	4 272	464	5 840		
2007	342	447	307	4 330	607	6 033	2007	323	461	290	4 260	495	5 829		
2008	318	461	271	4 286	642	5 978	2008	314	438	289	4 238	513	5 792		
2009	334	439	270	4 324	689	6 056	2009	327	418	281	4 262	542	5 830		
2010	320	429	276	4 341	716	6 082	2010	318	412	282	4 357	553	5 922		
2011	324	436	271	4 376	740	6 147	2011	313	407	283	4 407	587	5 997		
2012	329	428	284	4 397	792	6 230	2012	302	399	286	4 499	621	6 107		
2013	340	412	284	4 409	870	6 315	2013	303	368	292	4 570	671	6 204		
2014	340	398	271	4 426	913	6 348	2014	302	364	293	4 581	691	6 231		

Erläuterung zur Tabelle:

Jahre 1960, 1970, 1980 und 1990 aus der Volkszählung

Bevölkerungsquotienten und Bevölkerungsanteile seit 1960

Tabelle ZR08

Jahr	Bevölkerungsquotienten			Anteil an der ständigen Bevölkerung			Anteil 80+ Jahre an 65+ Jahre
	Jugendquotient	Altenquotient	Gesamtbela- stungsquotient	unter 20 Jahre	20 bis 64 Jahre	65+ Jahre	
1960	69.9%	14.7%	84.6%	37.9%	54.2%	8.0%	14.8%
1970	65.2%	14.1%	79.3%	36.4%	55.8%	7.9%	14.8%
1980	<u>51.9%</u>	<u>15.0%</u>	<u>66.9%</u>	<u>31.1%</u>	<u>59.9%</u>	9.0%	15.4%
1990	40.9%	15.6%	56.5%	26.1%	63.9%	10.0%	20.8%
2000	38.2%	16.2%	54.3%	24.7%	64.8%	10.5%	23.3%
2001	37.7%	16.1%	53.9%	24.5%	65.0%	10.5%	24.0%
2002	37.4%	16.6%	53.9%	24.3%	65.0%	10.8%	24.7%
2003	37.0%	16.6%	53.6%	24.1%	65.1%	10.8%	25.2%
2004	36.3%	17.1%	53.4%	23.7%	65.2%	11.1%	25.6%
2005	36.0%	17.8%	53.8%	23.4%	65.0%	11.6%	25.0%
2006	35.8%	18.4%	54.3%	23.2%	64.8%	11.9%	25.1%
2007	35.3%	19.2%	54.5%	22.9%	64.7%	12.4%	24.8%
2008	34.8%	20.0%	54.8%	22.5%	64.6%	12.9%	24.3%
2009	34.7%	21.1%	55.8%	22.3%	64.2%	13.5%	23.9%
2010	34.2%	21.6%	55.8%	21.9%	64.2%	13.9%	23.1%
2011	33.8%	22.4%	56.3%	21.7%	64.0%	14.4%	21.9%
2012	33.6%	23.4%	57.0%	21.4%	63.7%	14.9%	21.5%
2013	33.1%	24.5%	57.6%	21.0%	63.4%	15.5%	21.4%
2014	33.1%	25.3%	58.4%	20.9%	63.1%	16.0%	21.2%

Durchschnittsalter der ständigen Bevölkerung per 31. Dezember seit 2000

Tabelle ZR09

Jahr	Gesamt			Liechtensteiner			Ausländer		
	Total	Männer	Frauen	Total	Männer	Frauen	Total	Männer	Frauen
2000	36.99	36.08	37.85	37.07	35.19	38.78	36.85	37.68	35.99
2005	38.52	37.64	39.37	38.36	36.55	40.05	38.82	39.64	37.97
2006	38.84	38.02	39.64	38.61	36.85	40.26	39.30	40.21	38.36
2007	39.19	38.37	39.99	38.89	37.15	40.53	39.79	40.67	38.88
2008	39.57	38.73	40.39	39.19	37.44	40.86	40.34	41.23	39.41
2009	39.85	38.98	40.70	39.43	37.67	41.10	40.70	41.52	39.85
2010	40.18	39.31	41.03	39.74	38.00	41.40	41.06	41.86	40.24
2011	40.45	39.59	41.30	39.99	38.30	41.61	41.37	42.08	40.65
2012	40.81	39.90	41.69	40.33	38.63	41.96	41.76	42.36	41.14
2013	41.16	40.26	42.05	40.61	38.89	42.28	42.24	42.89	41.57
2014	41.42	40.51	42.31	40.81	39.10	42.47	42.61	43.21	41.99

Alter des ältesten Mannes und der ältesten Frau und Median seit 2000

Tabelle ZR10

Jahr	Älteste Person		Median
	Männer	Frauen	
2000	98.5	100.1	36.5
2005	95.6	101.6	38.7
2006	96.7	102.7	39.2
2007	97.6	99.9	39.7
2008	98.6	100.9	40.3
2009	99.6	101.9	40.7
2010	98.3	102.9	41.2
2011	99.3	103.9	41.6
2012	100.3	102.7	42.1
2013	101.3	103.7	42.5
2014	102.3	102.4	42.9

Erläuterung zu den Tabellen:

Angaben in Jahren

Lebenserwartung seit 1997

Tabelle ZR11

Jahr	Männer			Frauen		
	bei Geburt	mit 60 Jahren	mit 65 Jahren	bei Geburt	mit 60 Jahren	mit 65 Jahren
1997	71.9	18.5	14.5	80.4	24.4	19.8
1998	73.6	18.2	14.5	82.1	25.1	20.7
1999	75.5	19.5	14.8	82.9	24.6	19.8
2000	73.9	18.8	15.2	79.9	22.9	19.5
2001	76.3	20.2	17.3	82.4	24.3	19.9
2002	77.1	20.1	17.0	82.3	25.2	20.9
2003	78.4	20.8	17.0	81.6	24.8	20.6
2004	78.6	22.2	18.0	85.1	26.9	23.0
2005	77.4	22.0	18.2	84.1	26.1	21.6
2006	78.9	22.3	18.4	83.1	24.7	20.7
2007	79.1	20.7	16.7	83.6	25.6	21.1
2008	80.0	22.7	18.5	85.5	26.9	22.3
2009	79.5	22.3	18.4	83.6	26.3	22.0
2010	79.5	23.1	19.6	84.3	26.4	21.8
2011	79.5	21.9	17.9	84.2	25.9	21.8
2012	79.7	23.1	18.8	85.2	27.6	23.5
2013	80.7	23.0	18.9	83.9	26.4	22.0

Erläuterung zur Tabelle:

Angaben in Jahren

Quelle: Eurostat

Ständige Bevölkerung nach Zivilstand und Geschlecht seit 2000

Tabelle ZR12

Zivilstand	2000	2005	2006	2007	2008	2009	2010	2011	2012	2013	2014
Total	32 863	34 905	35 168	35 356	35 589	35 894	36 149	36 475	36 838	37 129	37 366
ledig	14 560	15 170	15 295	15 348	15 371	15 517	15 535	15 652	15 708	15 730	15 767
verheiratet	14 978	16 009	16 057	16 052	16 142	16 157	16 346	16 439	16 625	16 802	16 957
verwitwet	1 510	1 529	1 536	1 577	1 595	1 602	1 602	1 635	1 660	1 693	1 685
getrennt	271	113	118	118	107	106	98	86	83	91	95
geschieden	1 544	2 084	2 162	2 261	2 374	2 512	2 568	2 645	2 738	2 783	2 831
eing. Partn.	18	23	28	28
aufgel. Partn.	-	1	2	2
verst..Partn.	-	-	-	1
Total Männer	16 038	17 204	17 343	17 448	17 591	17 769	17 886	18 042	18 247	18 400	18 553
ledig	7 490	7 925	7 987	8 024	8 057	8 168	8 179	8 246	8 304	8 322	8 369
verheiratet	7 555	8 099	8 125	8 127	8 173	8 180	8 272	8 310	8 400	8 494	8 575
verwitwet	205	226	230	247	257	257	258	270	276	284	289
getrennt	134	57	60	63	56	57	52	46	46	51	54
geschieden	654	897	941	987	1 048	1 107	1 125	1 162	1 206	1 230	1 247
eing. Partn.	8	15	18	18
aufgel. Partn.	-	-	1	1
Total Frauen	16 825	17 701	17 825	17 908	17 998	18 125	18 263	18 433	18 591	18 729	18 813
ledig	7 070	7 245	7 308	7 324	7 314	7 349	7 356	7 406	7 404	7 408	7 398
verheiratet	7 423	7 910	7 932	7 925	7 969	7 977	8 074	8 129	8 225	8 308	8 382
verwitwet	1 305	1 303	1 306	1 330	1 338	1 345	1 344	1 365	1 384	1 409	1 396
getrennt	137	56	58	55	51	49	46	40	37	40	41
geschieden	890	1 187	1 221	1 274	1 326	1 405	1 443	1 483	1 532	1 553	1 584
eing. Partn.	10	8	10	10
aufgel. Partn.	-	1	1	1
verst..Partn.	-	-	-	1

Erwerbstätigenquoten der 20- bis 64-Jährigen nach Heimat und Geschlecht seit 2000

Tabelle ZR13a

Jahr	Gesamt			Männer			Frauen		
	Total	Liechtensteiner	Ausländer	Total	Liechtensteiner	Ausländer	Total	Liechtensteiner	Ausländer
2000	73.3%	72.7%	74.3%	86.0%	85.7%	86.4%	60.8%	60.4%	61.6%
2001	72.8%	72.4%	73.5%	85.1%	84.4%	86.1%	60.6%	60.7%	60.4%
2002	71.5%	70.9%	72.5%	83.5%	82.5%	85.2%	59.5%	59.6%	59.3%
2003	69.8%	70.3%	69.1%	80.3%	81.3%	78.7%	59.4%	59.5%	59.2%
2004	70.3%	70.2%	70.6%	80.8%	80.6%	81.2%	59.8%	59.9%	59.6%
2005	70.3%	70.2%	70.6%	80.5%	80.0%	81.1%	60.1%	60.4%	59.8%
2006	71.3%	71.2%	71.4%	81.6%	81.2%	82.2%	61.0%	61.3%	60.3%
2007	72.5%	72.2%	73.1%	82.2%	81.4%	83.5%	62.8%	62.9%	62.7%
2008	72.8%	72.7%	73.0%	82.2%	81.5%	83.2%	63.4%	63.9%	62.7%
2009	72.1%	72.3%	72.0%	81.1%	80.7%	81.6%	63.1%	63.7%	62.2%
2010	72.2%	72.2%	72.3%	81.1%	80.4%	82.2%	63.3%	63.9%	62.3%
2011	74.2%	74.7%	73.2%	82.1%	81.8%	82.5%	66.2%	67.5%	64.1%
2012	74.0%	74.4%	73.2%	82.0%	81.7%	82.4%	66.0%	67.1%	64.2%
2013	73.7%	74.2%	72.9%	81.5%	81.3%	81.7%	66.0%	66.9%	64.5%
2014	73.7%	74.3%	72.7%	81.1%	81.0%	81.3%	66.2%	67.4%	64.4%

Erwerbsquoten der 15- bis 64-Jährigen nach Heimat und Geschlecht seit 2000

Tabelle ZR13b

Jahr	Gesamt			Männer			Frauen		
	Total	Liechtensteiner	Ausländer	Total	Liechtensteiner	Ausländer	Total	Liechtensteiner	Ausländer
2000	73.6%	72.3%	75.9%	86.0%	84.7%	88.2%	61.4%	60.5%	63.1%
2001	73.1%	71.6%	75.6%	85.0%	83.2%	87.9%	61.3%	60.3%	63.0%
2002	72.1%	70.7%	74.5%	83.9%	82.0%	87.0%	60.4%	59.7%	61.6%
2003	72.2%	70.8%	74.6%	83.1%	81.3%	86.1%	61.3%	60.4%	62.8%
2004	71.7%	70.3%	74.0%	81.8%	80.3%	84.2%	61.5%	60.4%	63.4%
2005	72.0%	70.8%	74.0%	81.9%	80.6%	84.1%	62.0%	61.0%	63.7%
2006	72.2%	71.3%	73.8%	82.3%	81.1%	84.2%	62.1%	61.5%	63.2%
2007	73.5%	72.3%	75.7%	83.2%	81.7%	85.7%	63.8%	62.8%	65.5%
2008	71.9%	70.9%	73.6%	81.0%	79.4%	83.8%	62.7%	62.4%	63.4%
2009	71.9%	71.2%	73.1%	80.7%	79.6%	82.8%	62.9%	62.7%	63.3%
2010	71.9%	71.1%	73.1%	80.6%	79.4%	82.8%	63.1%	62.8%	63.5%
2011	74.0%	73.8%	74.2%	82.1%	81.4%	83.4%	65.8%	66.1%	65.2%
2012	73.6%	73.4%	74.0%	81.7%	80.9%	83.1%	65.5%	65.7%	65.2%
2013	73.4%	73.1%	73.8%	81.6%	80.7%	83.1%	65.2%	65.4%	64.8%
2014	73.6%	73.4%	74.0%	81.7%	80.9%	83.3%	65.5%	65.7%	65.1%

Erwerbstätige ständige Bevölkerung seit 1960

Tabelle ZR14

Jahr	Wohnbevölkerung	Erwerbstätige			
		Total	Sektor 1 Landwirtschaft	Sektor 2 Industrie	Sektor 3 Dienstleistungen
Im Ganzen					
1960	16 628	7 575	962	4 259	2 354
1970	21 350	10 243	646	5 669	3 928
1980	25 215	13 000	517	6 409	6 074
1990	29 032	15 358	239	5 387	8 742
2000	32 863	16 725	278	6 090	10 357
2001	33 525	16 958	283	6 172	10 503
2002	33 863	16 863	306	6 022	10 535
2003	34 294	16 974	304	6 006	10 664
2004	34 600	16 985	302	5 856	10 827
2005	34 905	17 098	294	5 819	10 985
2006	35 168	17 470	296	5 974	11 200
2007	35 356	17 838	268	5 979	11 591
2008	35 589	18 034	200	5 846	11 988
2009	35 894	17 931	207	5 701	12 023
2010	36 149	18 078	225	5 782	12 071
2011	36 475	18 726	235	5 731	12 760
2012	36 838	18 834	235	5 714	12 885
2013	37 129	18 811	242	5 667	12 902
2014	37 366	18 835	239	5 566	13 030
In Prozent					
1960	100.0	45.6	5.8	25.6	14.2
1970	100.0	48.0	3.0	26.6	18.4
1980	100.0	51.6	2.1	25.4	24.1
1990	100.0	52.9	0.8	18.6	30.1
2000	100.0	50.9	0.8	18.5	31.5
2001	100.0	50.6	0.8	18.4	31.3
2002	100.0	49.8	0.9	17.8	31.1
2003	100.0	49.5	0.9	17.5	31.1
2004	100.0	49.1	0.9	16.9	31.3
2005	100.0	49.0	0.8	16.7	31.5
2006	100.0	49.7	0.8	17.0	31.8
2007	100.0	50.5	0.8	16.9	32.8
2008	100.0	50.7	0.6	16.4	33.7
2009	100.0	50.0	0.6	15.9	33.5
2010	100.0	50.0	0.6	16.0	33.4
2011	100.0	51.3	0.6	15.7	35.0
2012	100.0	51.1	0.6	15.5	35.0
2013	100.0	50.7	0.7	15.3	34.7
2014	100.0	50.4	0.6	14.9	34.9

Erläuterung zur Tabelle:

Jahre 1960, 1970, 1980 und 1990 aus der Volkszählung

Jahr 1990: 990 Erwerbstätige konnten keinem Wirtschaftssektor zugeteilt werden.

Ab dem Jahr 2008 sind die Erwerbstätigen den Sektoren gemäss NOGA 2008 zugeordnet.

Nichterwerbstätige ständige Bevölkerung seit 1960

Tabelle ZR15

Jahr	Total	Rentner, Pensionierte, Unterstützte und Arbeitslose	Hausfrauen, Kinder, Schüler, Studenten und übrige Erwachsene	Arbeitslose	Kinder, Schüler und Studenten	Hausfrauen und Hausmänner	Rentner und Pensionierte
Im Ganzen							
1960	9 053	696	8 357
1970	11 107	1 634	9 473
1980	12 215	*	*
1990	13 674
2000	16 138	.	.	670	8 141	3 385	3 942
2001	16 567	.	.	701	8 333	3 493	4 040
2002	17 000	.	.	749	8 378	3 640	4 233
2003	17 320	.	.	970	8 359	3 655	4 336
2004	17 615	.	.	995	8 387	3 728	4 505
2005	17 807	.	.	1 082	8 429	3 554	4 742
2006	17 698	.	.	944	8 321	3 524	4 909
2007	17 518	.	.	964	8 284	3 186	5 084
2008	17 555	.	.	482	8 310	3 366	5 397
2009	17 963	.	.	618	8 384	3 262	5 699
2010	18 071	.	.	643	8 429	3 149	5 850
2011	17 749	.	.	657	8 131	2 946	6 015
2012	18 004	.	.	631	8 134	2 932	6 307
2013	18 318	.	.	675	8 143	2 951	6 549
2014	18 531	.	.	750	8 198	2 838	6 745
In Prozent							
1960	54.4	4.2	50.2
1970	52.0	7.6	44.4
1980	48.4	*	*
1990	47.1
2000	49.1	.	.	2.0	24.8	10.3	12.0
2001	49.4	.	.	2.1	24.9	10.4	12.1
2002	50.2	.	.	2.2	24.7	10.7	12.5
2003	50.5	.	.	2.8	24.4	10.7	12.6
2004	50.9	.	.	2.9	24.2	10.8	13.0
2005	51.0	.	.	3.1	24.1	10.2	13.6
2006	50.3	.	.	2.7	23.7	10.0	14.0
2007	49.5	.	.	2.7	23.4	9.0	14.4
2008	49.3	.	.	1.4	23.3	9.5	15.2
2009	50.0	.	.	1.7	23.4	9.1	15.9
2010	50.0	.	.	1.8	23.3	8.7	16.2
2011	48.7	.	.	1.8	22.3	8.1	16.5
2012	48.9	.	.	1.7	22.1	8.0	17.1
2013	49.3	.	.	1.8	21.9	7.9	17.6
2014	49.6	.	.	2.0	21.9	7.6	18.1

Erläuterung zur Tabelle:

Jahre 1960, 1970, 1980 und 1990 aus der Volkszählung

Liechtensteinische Bürger nach Wohn- und Heimatgemeinde seit 1990

Tabelle ZR16

Jahr	Wohngemeinde											Total	
	Vaduz	Triesen	Balzers	Triesenberg	Schaan	Planken	Eschen	Mauren	Gamprin	Ruggell	Schellenberg	Liechtensteiner	davon nur Staatsbürger
Im Fürstentum Liechtenstein wohnhafte Liechtensteiner Total													
1990	2 705	2 056	2 520	1 770	2 841	235	2 039	1 689	664	1 048	556	18 123	.
1995	2 670	2 209	2 619	1 863	2 890	239	2 159	1 791	732	1 102	566	18 840	42
2000	2 784	2 752	3 048	2 034	3 318	281	2 440	2 077	820	1 279	710	21 543	29
2005	2 877	3 002	3 189	2 024	3 558	284	2 646	2 263	977	1 430	738	22 988	23
2006	2 893	3 060	3 209	2 042	3 542	292	2 702	2 297	999	1 449	776	23 261	22
2007	2 959	3 103	3 261	2 034	3 553	305	2 701	2 347	1 026	1 443	761	23 493	23
2008	2 998	3 144	3 290	2 031	3 612	317	2 738	2 412	1 050	1 447	780	23 819	23
2009	3 059	3 179	3 300	2 016	3 621	318	2 756	2 447	1 092	1 440	780	24 008	23
2010	3 071	3 187	3 297	2 049	3 600	319	2 772	2 498	1 117	1 466	769	24 145	21
2011	3 090	3 193	3 313	2 063	3 646	323	2 771	2 493	1 142	1 508	789	24 331	20
2012	3 056	3 207	3 323	2 086	3 692	326	2 809	2 562	1 128	1 518	794	24 501	20
2013	3 124	3 237	3 346	2 069	3 695	318	2 802	2 573	1 136	1 531	779	24 610	20
2014	3 126	3 261	3 348	2 075	3 723	323	2 811	2 613	1 133	1 578	796	24 787	20
Bürger der Wohngemeinde													
1990
1995	1 279	1 339	2 261	1 551	1 514	102	1 409	1 296	446	851	432	12 480	-
2000	1 432	1 598	2 599	1 699	1 920	127	1 494	1 437	455	942	486	14 189	-
2005	1 509	1 739	2 693	1 635	2 051	131	1 622	1 528	491	987	487	14 873	-
2006	1 517	1 731	2 689	1 632	2 047	129	1 641	1 547	493	995	493	14 914	-
2007	1 529	1 746	2 717	1 601	2 051	132	1 652	1 572	499	985	481	14 965	-
2008	1 554	1 739	2 706	1 577	2 089	138	1 660	1 602	505	995	475	15 040	-
2009	1 541	1 750	2 719	1 561	2 098	137	1 650	1 589	511	981	471	15 008	-
2010	1 535	1 747	2 705	1 560	2 065	133	1 631	1 595	519	983	457	14 930	-
2011	1 531	1 762	2 711	1 562	2 077	128	1 627	1 603	523	981	455	14 960	-
2012	1 537	1 742	2 712	1 560	2 108	129	1 637	1 630	521	977	453	15 006	-
2013	1 552	1 768	2 725	1 544	2 103	122	1 613	1 639	516	977	450	15 009	-
2014	1 546	1 757	2 720	1 539	2 137	125	1 630	1 636	524	1 000	458	15 072	-
Bürger anderer Gemeinden des Fürstentums Liechtenstein in der Gemeinde wohnhaft													
1990
1995	1 391	870	358	312	1 376	137	750	495	286	251	134	6 360	42
2000	1 352	1 154	449	335	1 398	154	946	640	365	337	224	7 354	29
2005	1 368	1 263	496	389	1 507	153	1 024	735	486	443	251	8 115	23
2006	1 376	1 329	520	410	1 495	163	1 061	750	506	454	283	8 347	22
2007	1 430	1 357	544	433	1 502	173	1 049	775	527	458	280	8 528	22
2008	1 444	1 405	584	454	1 523	179	1 078	810	545	452	305	8 779	23
2009	1 518	1 429	581	455	1 523	181	1 106	858	581	459	309	9 000	23
2010	1 536	1 440	592	489	1 535	186	1 141	903	598	483	312	9 215	21
2011	1 559	1 431	602	501	1 569	195	1 144	890	619	527	334	9 371	20
2012	1 519	1 465	611	526	1 584	197	1 172	932	607	541	341	9 495	20
2013	1 572	1 469	621	525	1 592	196	1 189	934	620	554	329	9 601	20
2014	1 580	1 504	628	536	1 586	198	1 181	977	609	578	338	9 715	20

Erläuterung zur Tabelle:

Jahr 1990: Volkszählung

Bevölkerung nach Konfession seit 1930

Tabelle ZR17

Jahr	Wohnbevölkerung	Liechtensteiner					Ausländer				
		Total	römisch-katholisch	protestantisch	andere Konfess.	ohne Angabe	Total	römisch-katholisch	protestantisch	andere Konfess.	ohne Angabe
1930	9 948	8 406	8 230	175	1	.	1 691	1 451	236	4	.
1941	11 094	9 309	9 251	54	4	.	1 785	1 332	365	88	.
1950	13 757	11 006	10 850	146	10	.	2 751	1 944	741	66	.
1960	16 628	12 485	12 301	175	9	.	4 143	3 051	949	143	.
1970	21 350	14 304	14 015	260	19	10	7 046	5 232	1 613	185	16
1980	25 215	15 913	15 408	383	86	36	9 302	6 227	2 225	806	44
1990	29 032	18 123	17 307	515	171	130	10 909	7 331	2 167	1 275	136
2000	33 307	21 115	19 179	678	499	759	12 192	6 943	2 082	2 551	616
2010	36 149	24 145	21 004	1 076	1 475	590	12 004	6 446	1 986	3 237	335

Quelle: Volkszählung

Erläuterung zur Tabelle:

andere Konfessionen beinhaltet auch Konfessionslose

Mittlere Bevölkerung seit 2000

Tabelle ZR18

Jahr	Ständige Bevölkerung per 1. Jan.	Ständige Bevölkerung per 31. Dez.	Mittlere ständige Bevölkerung	Kurzaufenthalter bis 12 Monate per 1. Jan.	Kurzaufenthalter bis 12 Monate per 31. Dez.	Mittlere Anzahl Kurzaufenthalter bis 12 Monate	Mittlere Anzahl Saisoniers	Mittlere Bevölkerung
2000	32 426	32 863	32 645	279	333	306	334	33 285
2001	32 863	33 525	33 194	333	427	380	219	33 793
2002	33 525	33 863	33 694	382	427	405	107	34 206
2003	33 863	34 294	34 079	427	382	405	58	34 542
2004	34 294	34 600	34 447	382	300	341	38	34 826
2005	34 600	34 905	34 753	300	335	318	4	35 075
2006	34 905	35 168	35 037	335	352	344	.	35 381
2007	35 168	35 356	35 262	352	403	378	.	35 640
2008	35 356	35 589	35 473	403	389	396	.	35 869
2009	35 589	35 894	35 742	389	383	386	.	36 128
2010	35 894	36 149	36 022	383	339	361	.	36 383
2011	36 149	36 475	36 312	339	331	335	.	36 647
2012	36 475	36 838	36 657	331	325	328	.	36 985
2013	36 838	37 129	36 984	325	333	329	.	37 313
2014	37 129	37 366	37 248	333	295	314	.	37 562

Erläuterung zur Tabelle:

Mittlere Anzahl Saisoniers: Mittel der Anzahl Saisoniers per 1. Januar und 30. Juni.

C Methodik und Qualität

Zweck dieses Kapitels ist es, den Statistiknutzerinnen und -nutzern Hintergrundinformationen über die Methodik dieser Statistik und die Qualität der statistischen Informationen zu bieten. Dies ermöglicht es, die Aussagekraft der Ergebnisse besser einzuschätzen.

Der Abschnitt über die Methodik orientiert zunächst über Zweck und Gegenstand der Statistik und beschreibt dann die Datenquellen sowie die Datenaufarbeitung. Es folgen Angaben zur Publikation der Ergebnisse sowie wichtige Hinweise.

Der Abschnitt über die Qualität basiert auf den Vorgaben von Eurostat über die Qualitätsberichterstattung und beschreibt Relevanz, Genauigkeit, Aktualität, Pünktlichkeit, Kohärenz und Vergleichbarkeit der statistischen Informationen.

1 Methodik

1.1 Hauptinhalt der Statistik

Die Bevölkerungsstatistik enthält Angaben zum Stand und zur Struktur der ständigen und nichtständigen Bevölkerung Liechtensteins. Sie beruht auf Verwaltungsdaten der Gemeinden, des Ausländer- und Passamtes sowie des Zivilstandsamtes. Weitere Statistiken in Zusammenhang mit der Bevölkerungsstatistik sind: Zivilstandsstatistik, Beschäftigungsstatistik, Arbeitslosenstatistik, Einbürgerungsstatistik, Migrationsstatistik und Vornamenstatistik.

1.2 Verwendungszweck der Statistik

Die Bevölkerungsstatistik wird in erster Linie verwendet, um sich über die Entwicklung der Bevölkerungszahl, den Ausländeranteil sowie die Altersstruktur der Bevölkerung zu informieren.

Genutzt wird die Bevölkerungsstatistik im Inland insbesondere von der Regierung, verschiedenen Amtsstellen, den Gemeinden, den Wirtschaftsverbänden und der wissenschaftlichen Forschung. Im Ausland zählen die nationalen statistischen Ämter, Eurostat, der Europarat, die Vereinten Nationen (UNO) sowie Botschaften und Konsulate zu den Nutzern. Die liechtensteinischen Landeszeitungen informieren die Öffentlichkeit jeweils über die Hauptinhalte der neu publizierten Bevölkerungsstatistik.

1.3 Gegenstand der Statistik

Erfasst werden in der Bevölkerungsstatistik alle Personen, die am Stichtag 31. Dezember über einen amtlichen Wohnsitz in Liechtenstein verfügen. Somit wird die gemäss den gesetzlichen Bestimmungen angemeldete Bevölkerung, d.h. die administrative Realität abgebildet. Personen, deren Niederlassungs-, Daueraufenthalts- oder Jahresaufenthaltsbewilligung abgelaufen ist, aber nicht ausgereist sind, sind jedoch in der Statistik enthalten.

Die Bevölkerungsstatistik stützt sich auf die Definitionen der Verordnung (EU) Nr. 1260/2013 über europäische demografische Statistiken. Die Bevölkerung eines Landes umfasst alle Personen, Staatsangehörige und Ausländer, die im Staatsgebiet eines Landes ihren üblichen Aufenthaltsort haben und sich für einen Zeitraum von einem Jahr und länger aufhalten oder aufhalten wollen. Als üblicher Aufenthaltsort wird der Ort des rechtmässigen, eingetragenen Wohnsitzes verwendet.

Vor Inkrafttreten der Verordnung (EU) Nr. 1260/2013 über europäische demografische Statistiken stützte sich die Bevölkerungsstatistik auf die Definitionen von Eurostat, insbesondere auf die Bevölkerungsdefinitionen gemäss dem Europäischen System Volkswirtschaftlicher Gesamtrechnungen (ESVG 95), Kapitel 11. Diese Definition der Bevölkerung ist mit der Bevölkerungsdefinition gemäss der Verordnung (EU) Nr. 1260/2013 identisch. Seit 1999 werden diese Definitionen angewendet und es wird zwischen der ständigen und der nichtständigen Bevölkerung unterschieden.

Ständige Bevölkerung

Beinhaltet alle in Liechtenstein wohnhaften Liechtensteiner und Ausländer, die 12 Monate und länger in Liechtenstein wohnen oder beabsichtigen, sich 12 Monate und länger in Liechtenstein aufzuhalten. Dies sind:

- In Liechtenstein wohnhafte Liechtensteiner
- Niedergelassene
- Daueraufenthalter
- Jahresaufenthalter
- Zöllner und Angehörige
- Kurzaufenthalter, die 12 Monate und länger in Liechtenstein wohnen
- Vorläufig Aufgenommene, die 12 Monate und länger in Liechtenstein wohnen

Nichtständige Bevölkerung

Beinhaltet Personen mit ausländischer Staatsbürgerschaft, die sich voraussichtlich nur vorübergehend in Liechtenstein aufhalten. Dies sind:

- Kurzaufenthalter, die zum Stichtag weniger als 12 Monate in Liechtenstein wohnen
- Asylbewerber
- Schutzbedürftige
- Vorläufig Aufgenommene, die zum Stichtag weniger als 12 Monate in Liechtenstein wohnen

Erwerbstätige

Erwerbstätige sind Personen, die einer bezahlten Arbeit nachgehen oder die unentgeltlich in einem Betrieb (z.B. Familienbetrieb) tätig sind. In der Bevölkerungsstatistik sind alle Erwerbstätigen enthalten, die einen Beschäftigungsgrad von 2% und mehr aufweisen.

1.4 Datenquellen

Die Bevölkerungsstatistik beruht auf Verwaltungsdaten der Gemeinden, des Ausländer- und Passamtes sowie des Zivilstandsamtes.

Als Grundlage für die Ermittlung des Bevölkerungsstandes dient die Datenbank ZPR der Landesverwaltung. Das Ausländer- und Passamt erfasst in dieser Datenbank die Ausländerinnen und Ausländer, das Zivilstandsamt erfasst die Zivilstandsereignisse der Liechtensteinerinnen und Liechtensteiner wie Geburten, Todesfälle, Heiraten und Scheidungen. Das Amt für Statistik erfasst die Wohnadressen der Liechtensteinerinnen und Liechtensteiner.

Die Gemeindeverwaltungen melden dem Amt für Statistik und dem Ausländer- und Passamt laufend die Zuzüge, Wegzüge und Umzüge. Das Ausländer- und Passamt erfasst die Personen mit ausländischer und das Amt für Statistik die Personen mit liechtensteinischer Staatsbürgerschaft in der Datenbank ZPR.

1.5 Datenaufarbeitung

Per Monatsende werden die Daten betreffend Bevölkerung und Beschäftigung in der Datenbank ZPR mittels 46 automatisierter Abfragen auf Fehler geprüft und Fehlerlisten erstellt. Das Amt für Statistik erhält 21 Fehlerlisten, das Ausländer- und Passamt 19 und das Zivilstandsamt 6 Fehlerlisten zur Korrektur. Die Erstellung der Fehlerlisten wird so lange wiederholt, bis alle Fehler bereinigt sind. Danach werden die Daten im Datawarehouse für statistische Auswertungen zur Bevölkerungsstatistik, Beschäftigungsstatistik, Zivilstandsstatistik und Volkswirtschaftlichen Gesamtrechnung bereitgestellt.

Ende Januar übermitteln die Gemeinden dem Amt für Statistik die am 31. Dezember in ihrer Gemeinde gemeldeten Einwohner. Das Amt für Statistik vergleicht den Bevölkerungsstand der Gemeinden mit den Einträgen im ZPR und bereinigt allfällige Differenzen in Zusammenarbeit mit den Gemeinden sowie dem Ausländer- und Passamt. Die Überprüfungsarbeiten sind üblicherweise Ende Februar abgeschlossen, womit der vorläufige Bevölkerungsstand vorliegt.

Die Bevölkerungsstatistik beruht auf einer vollständigen Erfassung der in Liechtenstein gemeldeten Personen. Hochrechnungen oder Imputationen für fehlende Angaben werden nicht durchgeführt. Erwerbstätige Personen mit einem Beschäftigungsgrad von einem Prozent werden, abhängig vom Alter, den Nichterwerbstätigen zugeordnet.

- 29 Jahre und jünger: Kind, Schüler, Student
- 30 Jahre bis 63 Jahre: Hausfrau/ Hausmann
- 64 Jahre und älter: Rentner

Ansonsten werden keine statistischen Korrekturen zum Ausgleich allfälliger Differenzen vorgenommen.

1.6 Publikation der Ergebnisse

Es werden jährlich die Publikationen Bevölkerungstatistik per 31. Dezember, Bevölkerungstatistik – Vertiefte Ergebnisse per 31. Dezember sowie Bevölkerungstatistik per 30. Juni veröffentlicht.

Die Bevölkerungstatistiken werden in Papierform und elektronisch als pdf-Dokument veröffentlicht. Die Tabellen der Bevölkerungstatistik stehen auf der Homepage des Amtes für Statistik auch als Excel-Datei zur Verfügung. Für die Bevölkerungstatistik per 31. Dezember werden zu einem frühen Zeitpunkt vorläufige Ergebnisse publiziert.

Der Zeitpunkt der Veröffentlichung nach dem Stichtag stellt sich für die einzelnen Publikationen wie folgt dar:

- Bevölkerungstatistik per 31. Dezember – Vorläufige Ergebnisse: 2.5 Monate später
- Bevölkerungstatistik per 31. Dezember: 9 Monate später
- Bevölkerungstatistik per 31. Dezember – Vertiefte Ergebnisse: 10.5 Monate später
- Bevölkerungstatistik per 30. Juni: 6.5 Monate später.

1.7 Wichtige Hinweise

Mit der Bezeichnung EWR wird in dieser Publikation der Europäische Wirtschaftsraum der 31 Mitgliedstaaten (EWR-31) bezeichnet.

In der Bevölkerungstatistik per 31. Dezember 2011 wurde eine deutlich höhere Anzahl der Erwerbstätigen ausgewiesen. Der Anstieg ist auch auf eine erweiterte Erhebung zu diesem Stichtag zurückzuführen.

In der Beschäftigungsstatistik 2010 und in der Bevölkerungstatistik per 31. Dezember 2010 wurden die Erwerbstätigen erstmals einheitlich mit einem Beschäftigungsgrad von 2% oder höher ausgewiesen, was einer Wochenarbeitszeit von einer Stunde oder mehr entspricht. Früher waren in der Beschäftigungsstatistik nur Personen mit einem Beschäftigungsgrad von 15% oder mehr enthalten. In der Bevölkerungstatistik waren früher auch die Erwerbstätigen mit einem Beschäftigungsgrad von 1% enthalten. Weitere Ausführungen sind im Kapitel Methodik und Qualität der Bevölkerungstatistik per 31. Dezember 2010 enthalten.

2 Qualität

2.1 Relevanz

Die Bevölkerungstatistik kann die meisten Nutzerwünsche betreffend Stand und Struktur der Bevölkerung erfüllen. Die Informationen über die Bevölkerung werden nach den folgenden Merkmalen strukturiert:

- Ständige und nichtständige Bevölkerung
- Geschlecht und Zivilstand
- Staatsbürgerschaft, Heimat- und Wohngemeinde
- Ausländerrechtliche Bewilligungstypen mit Anwesenheitsdauer der Personen
- Abgeschlossene Altersjahre und Altersgruppen
- Nichterwerbstätige sowie im Inland oder Ausland Erwerbstätige nach Erwerbsbranche
- Erwerbstätige aufgeteilt in Selbstständige und Unselbstständige

Zudem sind Angaben zur Lebenserwartung, zum durchschnittlichen Alter und zum Median der ständigen Bevölkerung enthalten. Der Abschnitt Zeitreihen enthält auch Angaben zur mittleren Bevölkerung.

Nicht enthalten sind jedoch Angaben zur Konfession, Zahl und Struktur der Haushalte, Anzahl und Reihenfolge der Kinder einer Mutter.

2.2 Genauigkeit

2.2.1 Qualität der verwendeten Datenquellen

Die Qualität der Datenquellen für die Bevölkerungstatistik ist insgesamt als hoch einzuschätzen. Nimmt eine ausländische Person erstmals in Liechtenstein Wohnsitz, so muss vorgängig beim Ausländer- und Passamt eine Bewilligung eingeholt werden. Wechselt eine ausländische Person innerhalb Liechtensteins die Wohnsitzgemeinde, so muss sie sich bei der Einwohnerkontrolle der Zuzugsgemeinde anmelden. Die Einwohnerkontrolle meldet den Zuzug dem Ausländer- und Passamt, worauf die Erfassung im ZPR erfolgt. Das Zivilstandsamt erfasst die Zivilstandsereignisse der Liechtensteinerinnen und Liechtensteiner wie Geburten, Todesfälle, Heiraten und Scheidungen aufgrund von amtlichen Meldungen, welche auch aus dem Ausland eingehen.

Jeweils Ende Januar übermitteln die Gemeinden die am 31. Dezember in ihrer Gemeinde wohnhaften Personen dem Amt für Statistik, welches den Datenbestand mit den

Einträgen im ZPR vergleicht und allfällige Differenzen den Gemeinden und dem Ausländer- und Passamt zur Überprüfung respektive zur Korrektur übermittelt. Nach Abschluss der Arbeiten stimmt die Personenzahl der Gemeinderegister mit den Einträgen in der ZPR bis auf wenige Einzelfälle überein. Dabei handelt es sich in der Regel um Personen mit ausländischer Staatsbürgerschaft, welche Unklarheiten betreffend der ausländerrechtlichen Bewilligung aufweisen.

Im Gegensatz zu vielen anderen Staaten stellt die liechtensteinische Bevölkerungsstatistik, aufgrund der Zusammenarbeit mit den Einwohnermeldestellen der Gemeinden, eine Vollerhebung des Bevölkerungsstandes dar und ist nicht an eine Schätzung oder Fortschreibung gebunden. Damit ist die Bevölkerungsstatistik eine Abbildung der Melderealität. Wesentliche Fehler in den Datenquellen hinsichtlich der Gesamtzahl der Bevölkerung wurden im Zuge der Datenaufbereitung nicht festgestellt.

2.2.2 Abdeckung

In der Bevölkerungsstatistik wird die gemäss den gesetzlichen Bestimmungen angemeldete Bevölkerung und somit die administrative Realität abgebildet. Eine Übererfassung von Personen ist grundsätzlich möglich; im Zuge der Zustellung der Steuererklärungen im März des Folgejahres werden diese Personen in der Regel jedoch identifiziert. Zu einer Übererfassung kann auch führen, dass Studenten, welche im Ausland studieren, in der Regel den liechtensteinischen Wohnsitz beibehalten.

Eine Untererfassung liegt vor, wenn sich Personen illegal oder unangemeldet in Liechtenstein aufhalten.

Fehlklassifikationen im Sinne einer Zuordnung zur falschen Wohngemeinde sind möglich, wenn sich die Personen nicht korrekt ummelden.

2.2.3 Messfehler

Die Gemeinden meldeten per 31. Dezember 2014 insgesamt 37 684 Personen, die zur ständigen oder nichtständigen Bevölkerung zählten. Im ZPR betrug am 4. Februar 2015 die entsprechende Zahl zum gleichen Stichtag 37 721 Personen, was eine Differenz von 37 Personen oder 0.1% ergab. Nach dem Abgleich mit den Gemeinden betrug die Differenz auf Landesebene nur noch zehn Personen bzw. 0.03%.

2.2.4 Antwortausfälle

Es liegen keine Antwortausfälle vor, da alle Gemeinden die gewünschten Daten übermitteln, insbesondere für den jährlichen Einwohnerabgleich.

2.2.5 Datenaufarbeitung

Jeweils per Stichtag Ende Monat werden die Daten der ZPR mittels 46 automatisierter Abfragen auf Fehler in den Datenzusammenhängen geprüft und durch die verantwortlichen Amtsstellen korrigiert. Die Prüfung erfolgt so lange, bis keine Fehler in den Datenzusammenhängen mehr vorliegen.

Im Zuge der Datenaufarbeitung für die Bevölkerungsstatistik wurde eine Fehlerfassung entdeckt. Ein im Jahr 2015 geborenes Mädchen mit liechtensteinischer Staatsbürgerschaft wurde fälschlicherweise mit Geburtsdatum 2014 erfasst. Im ZPR wurde das Geburtsdatum korrigiert, aber im Datawarehouse konnte dies nicht mehr korrigiert werden. Dieses Mädchen ist somit in der vorliegenden Statistik enthalten.

Ein im Dezember 2014 geborenes Kind einer ausländischen Mutter und eines liechtensteinischen unverheirateten Vaters ist in der vorliegenden Bevölkerungsstatistik nicht enthalten, weil der unverheiratete Vater das Kind erst im ersten Quartal 2015 anerkannt hat. Zum Stichtag 31. Dezember 2014 hatte das Kind eine ausländische Staatsbürgerschaft, aber keine ausländerrechtliche Bewilligung.

2.3 Aktualität und Pünktlichkeit

Zwischen dem Stichtag der Publikation und dem Veröffentlichungszeitpunkt lag ein Zeitraum von neun Monaten.

Die Veröffentlichung der vorliegenden Publikation erfolgte zum angekündigten Zeitpunkt von Ende September.

2.4 Kohärenz und Vergleichbarkeit

2.4.1 Zeitliche und räumliche Vergleichbarkeit

Die Bevölkerungsstatistik enthält für die Einwohnerzahl der elf Gemeinden eine Zeitreihe, die bis 1960 zurückreicht. Mit der Bevölkerungsstatistik per 31. Dezember 1999 gelangte die Definition der ständigen und nichtständigen Bevölkerung (siehe Abschnitt 1.3) zur Anwendung, was einen Bruch in der Zeitreihe ergab. Vor 1999 zählten auch Kurzaufenthalter und Flüchtlinge/Asylbewerber zur damaligen Definition der Wohnbevölkerung. Saisonniers hingegen zählten nicht zur Wohnbevölkerung.

Seit der Einführung der Definition der ständigen und nichtständigen Bevölkerung sind die Angaben auf europäischer Ebene vergleichbar.

In räumlicher Hinsicht gab es keine Änderung der Definitionen.

2.4.2 Kohärenz

Die verschiedenen Abschnitte der Bevölkerungsstatistik sind kohärent. Die verschiedenen Begriffe werden in der gesamten Bevölkerungsstatistik einheitlich verwendet.

Die Daten für die Tabellen der Bevölkerungsstatistik werden dem Datawarehouse des ZPR entnommen. Die Beschäftigungsstatistik und die Zivilstandsstatistik sowie die Volkswirtschaftliche Gesamtrechnung verwenden die gleichen Daten. Die Daten der genannten Statistiken sind somit kohärent.

Die Definition der ständigen und nichtständigen Bevölkerung entspricht den internationalen Vorgaben und stimmen mit der Volkswirtschaftlichen Gesamtrechnung überein (siehe Abschnitt 1.3).

D Glossar

1 Abkürzungen und Zeichenerklärungen

aufgel. Partn.	aufgelöste Partnerschaft
verst. Partn.	verstorbenen Partner (durch Tod aufgelöste Partnerschaft)
d.h.	das heisst
eing. Partn.	eingetragene Partnerschaft
EWR	Europäischer Wirtschaftsraum
FL	Fürstentum Liechtenstein
G	geschieden
L	ledig
P	eingetragene Partnerschaft
PA	aufgelöste Partnerschaft
PV	verstorbenen Partner (durch Tod aufgelöste Partnerschaft)
T	getrennt
V	verheiratet
W	verwitwet
ZPR	Datenbank Zentrales Personenregister der Liechtensteinischen Landesverwaltung
.	Zahlenangabe nicht möglich, weil keine Daten verfügbar sind oder die begrifflichen Voraussetzungen dazu fehlen.
-	Ein Strich an Stelle einer Zahl bedeutet Null (nichts).
*	Ein Stern an Stelle einer Zahl bedeutet, dass die Zahlenangabe nicht erhältlich oder nicht erhoben oder aus Datenschutzgründen unterblieben ist.
0 oder 0.0	Eine Null an Stelle einer Zahl bedeutet eine Grösse, die kleiner als die Hälfte der verwendeten Zählheit ist.

2 Begriffserklärungen

Altenquotient

Der Altenquotient, wie er in Liechtenstein Anwendung findet, ist das Verhältnis der 65-Jährigen und Älteren zu den 20- bis 64-Jährigen. Im internationalen Vergleich können andere Altersgrenzen zur Anwendung gelangen.

Alter

Das Alter wird nach der Altersjahrmethode berechnet (Alter in vollendeten Jahren).

Arbeitslose

Personen, die über keine Arbeitsstelle verfügen und auf der Suche nach einer Beschäftigung sind. Die Anzahl der Arbeitslosen gemäss der Bevölkerungsstatistik entspricht somit nicht den bei der Arbeitsvermittlung des Amtes für Volkswirtschaft gemeldeten Arbeitslosen.

Ausländerrechtliche Bewilligungen

Die ausländerrechtlichen Bewilligungen werden vom Ausländer- und Passamt den in Liechtenstein wohnenden oder arbeitenden Personen mit einer ausländischen Staatsbürgerschaft erteilt. Im Berichtsjahr bestanden folgende Bewilligungstypen:

- **Niederlassungsbewilligung (C)**
Jahresaufenthalter erhalten eine Niederlassungsbewilligung in der Regel erst nach einem ununterbrochenen Aufenthalt von zehn Jahren. Niedergelassen sind den liechtensteinischen Landesbürgern mit Ausnahme von politischen Rechten (z.B. Wahl- und Stimmrecht) gleichgestellt.
- **Daueraufenthaltsbewilligung (D)**
Seit dem 1. Januar 2010 erhalten EWR-Staatsangehörige sowie deren Familienangehörige auf Gesuch hin eine Daueraufenthaltsbewilligung, wenn sie sich seit fünf Jahren ununterbrochen in Liechtenstein aufgehalten haben. Die Daueraufenthaltsbewilligung berechtigt zum dauerhaften Verbleib in Liechtenstein.
- **Jahresaufenthaltsbewilligung (B)**
Es besteht in der Regel kein Rechtsanspruch auf Erteilung der Bewilligung (B). Diese Bewilligung berechtigt unter gewissen Voraussetzungen zum Aufenthalt in Liechtenstein und zur Ausübung einer Erwerbstätigkeit. Sie kann auch gewissen Familienangehörigen erteilt

werden. Die Dauer ist befristet. Auf entsprechendes Gesuch kann die Bewilligung verlängert werden.

- **Zöllner und Angehörige (Z)**
In Liechtenstein wohnhafte eidgenössische Zollbeamte mit Angehörigen (zivilrechtlicher Wohnsitz in Buchs/SG). Die Angehörigen der Zöllner erhalten auf Wunsch seit dem 14. August 2001 eine Jahresaufenthaltsbewilligung.
- **Grenzgängermeldebestätigung (GMB)**
EWR-Bürger mit Wohnsitz im EWR-Raum, die einer Grenzgängertätigkeit nachgehen wollen, sind nicht bewilligungs-, sondern nur meldepflichtig. Die Meldung erfolgt durch den Arbeitgeber innert zehn Tagen nach Antritt der Stelle.
- **Grenzgängerbewilligung (G)**
Grenzgänger sind Personen, die im Ausland den Wohnsitz und in Liechtenstein ihren Arbeitsort haben und an jedem Arbeitstag in ihren Wohnort zurückkehren. Personen, die weder Schweizer noch Bürger eines EWR-Mitgliedstaates sind, benötigen eine Grenzgängerbewilligung.
- **Grenzüberschreitende Dienstleistung von selbstständigen Erwerbstätigen (GDL)**
Selbstständige Erwerbstätige mit einer EWR-Staatsbürgerschaft und ohne Wohnsitz in Liechtenstein können eine grenzüberschreitende Dienstleistung erbringen. Als grenzüberschreitende Dienstleistung gilt eine zeitlich beschränkte Geschäftstätigkeit, welche im Regelfall gegen Entgelt erbracht wird. Mit dem Recht auf Dienstleistungserbringung entsteht kein Anspruch auf Wohnsitznahme in Liechtenstein. Die Personen mit einer GDL-Bewilligung werden weder in der Beschäftigungsstatistik noch in der Bevölkerungsstatistik ausgewiesen.
- **Grenzüberschreitende dauernde Geschäftstätigkeit (GDG)**
Selbstständige Erwerbstätige mit einer EWR-Staatsbürgerschaft und ohne Wohnsitz in Liechtenstein können eine geschäftliche Niederlassung in Liechtenstein betreiben. Mit der geschäftlichen Niederlassung entsteht kein Anspruch auf Wohnsitznahme in Liechtenstein.

- **Kurzaufenthaltsbewilligung (L)**
Diese Bewilligung erhalten jene Ausländer, die sich zum Zweck einer kurzfristigen Erwerbstätigkeit oder zur Aus- und Weiterbildung in Liechtenstein aufhalten, insbesondere Praktikanten und Aupair-Angestellte.
- **Vorläufig Aufgenommene (F)**
Vorläufig Aufgenommene sind Personen, die bereits ein Asylverfahren durchlaufen haben, deren Rückkehr aber entweder nicht zulässig, nicht zumutbar oder technisch nicht möglich ist.
- **Asylbewerber (N)**
Ausländische Personen, die in Liechtenstein ein Asylgesuch gestellt haben und für die das Flüchtlingsgesetz anwendbar ist.
- **Schutzbedürftige (S)**
Kollektive Schutzgewährung wird für Gruppen von Personen ausgesprochen, die von allgemeiner Gewalt in ihrer Heimat betroffen sind und aus diesem Grund in Liechtenstein Schutz suchen. Über die kollektive Schutzgewährung für bestimmte Personengruppen entscheidet die Regierung. Sie kommt vor allem bei sehr grossem Zustrom wie beispielsweise während eines Krieges zum Tragen. Die Asylverfahren werden für die Dauer der kollektiven Schutzgewährung sistiert.
- **Saisonbewilligung (A)**
Die Saisonbewilligungen wurden durch die Kurzaufenthaltsbewilligungen ersetzt. Deshalb konnten ab der Bevölkerungsstatistik 31.12.2005 keine Personen mit Saisonbewilligungen mehr verzeichnet werden.

Bevölkerung

Seit 1999 gelangt die Definition der ständigen und nichtständigen Bevölkerung zur Anwendung. Die Bevölkerung eines Landes umfasst, gemäss der Verordnung (EU) Nr. 1260/2013 über europäische demografische Statistiken, alle Personen, Staatsangehörige und Ausländer, die im Staatsgebiet eines Landes ihren üblichen Aufenthaltsort haben und sich für einen Zeitraum von einem Jahr und länger aufhalten oder aufhalten wollen. Als üblicher Aufenthaltsort wird der Ort des rechtmässigen, eingetragenen Wohnsitzes verstanden. Siehe auch ständige Bevölkerung und nichtständige Bevölkerung.

Branche

Siehe *NOGA*.

Drittausländer

Ausländische Staatsangehörige, die weder Schweizer- noch EWR-Bürger sind.

Eingetragene Partnerschaft

Gemäss dem Partnerschaftsgesetz vom 16. März 2011, LGBI 2011 Nr. 350, können sich seit dem 1. September 2011 gleichgeschlechtliche Paare beim Zivilstandsamt registrieren lassen. In der Tabelle ZR12 werden die Personen, die in einer eingetragenen oder aufgelösten Partnerschaft lebten, gesondert ausgewiesen. In den übrigen Tabellen werden die Personen, die in eingetragener/aufgelöster Partnerschaft lebten, aus Gründen des Datenschutzes in der Kategorie „verheiratet/ eingetragene Partnerschaft“, „geschieden/aufgelöste Partnerschaft“ und „verwitwet/ durch Tod aufgelöste Partnerschaft“ publiziert.

Einwohner

Die ständige Bevölkerung und die nichtständige Bevölkerung zusammen bilden die Einwohner eines Landes. Siehe ständige Bevölkerung und nichtständige Bevölkerung.

Erwerbspersonen

Die Erwerbspersonen sind die Summe der Erwerbstätigen und der Arbeitslosen. Die Arbeitslosen werden der Bevölkerungsstatistik entnommen und entsprechen nicht den beim Arbeitsmarktservice Liechtenstein gemeldeten Arbeitslosen.

Erwerbstätigenquote

Die Erwerbstätigenquote zeigt das Verhältnis der erwerbstätigen Personen zur ständigen Bevölkerung jeweils im Alter von 20 bis 64 Jahren.

Erwerbsquote

Die Erwerbsquote zeigt das Verhältnis der Erwerbspersonen zur ständigen Bevölkerung jeweils im Alter von 15 bis 64 Jahren. Die Erwerbspersonen sind die Summe der Erwerbstätigen und der Arbeitslosen.

Erwerbstätige

Erwerbstätige sind Personen, die einer bezahlten Arbeit nachgehen oder unentgeltlich in einem Unternehmen (z.B. Familienunternehmen) tätig sind und einen Beschäftigungsgrad von 2% und mehr aufweisen, was einer Wochenarbeitszeit von einer Stunde und mehr entspricht.

Eurostat

Statistisches Amt der Europäischen Union.

EWR-18 (Europäischer Wirtschaftsraum)

Folgende achtzehn Staaten bildeten ab dem 1. Januar 1995 diesen Wirtschaftsraum: Belgien, Dänemark, Deutschland, Finnland, Frankreich, Griechenland, Grossbritannien, Irland, Island, Italien, Luxemburg, Niederlande, Norwegen, Österreich, Portugal, Schweden, Spanien und Liechtenstein.

EWR-28 (Europäischer Wirtschaftsraum)

Am 1. Mai 2004 erweiterte sich der Europäische Wirtschaftsraum (EWR) von 18 auf 28 Mitgliedstaaten. Zu diesem Zeitpunkt traten die zehn Staaten Estland, Lettland, Litauen, Malta, Polen, Slowakei, Slowenien, Tschechien, Ungarn und Zypern dem EWR bei. Der EWR-28 besteht aus den 25 EU-Mitgliedstaaten Belgien, Dänemark, Deutschland, Estland, Finnland, Frankreich, Griechenland, Grossbritannien, Irland, Italien, Lettland, Litauen, Luxemburg, Malta, Niederlande, Österreich, Polen, Portugal, Schweden, Slowakei, Slowenien, Spanien, Tschechien, Ungarn und Zypern und den drei EFTA-Staaten Island, Liechtenstein und Norwegen.

EWR-30 (Europäischer Wirtschaftsraum)

Am 1. Januar 2007 erweiterte sich der Europäische Wirtschaftsraum (EWR) von 28 auf 30 Mitgliedstaaten. Zu diesem Zeitpunkt traten Bulgarien und Rumänien dem EWR bei. Der EWR-30 besteht aus den 27 EU-Mitgliedstaaten Belgien, Bulgarien, Dänemark, Deutschland, Estland, Finnland, Frankreich, Griechenland, Grossbritannien, Irland, Italien, Lettland, Litauen, Luxemburg, Malta, Niederlande, Österreich, Polen, Portugal, Rumänien, Schweden, Slowakei, Slowenien, Spanien, Tschechien, Ungarn, Zypern und den drei EFTA-Staaten Island, Liechtenstein und Norwegen.

EWR-31 (Europäischer Wirtschaftsraum)

Am 1. Juli 2013 wurde Kroatien in die Europäische Union (EU) aufgenommen. Seit Unterzeichnung des EWR-Erweiterungsabkommens am 12. April 2014 nimmt Kroatien auch provisorisch am EWR teil. Für die Zwecke dieser Publikation wird Kroatien daher als vollwertiger EWR-Vertragsstaat angesehen.

Der EWR umfasst somit 31 Vertragsstaaten. Namentlich sind dies die 28 EU-Mitgliedstaaten Belgien, Bulgarien, Dänemark, Deutschland, Estland, Finnland, Frankreich, Griechenland, Grossbritannien, Irland, Italien, Kroatien, Lettland, Litauen, Luxemburg, Malta, Niederlande, Österreich, Polen, Portugal, Rumänien, Schweden, Slowakei, Slowenien, Spanien, Tschechien, Ungarn, Zypern und die drei EFTA-Staaten Island, Liechtenstein und Norwegen. Für diese Staaten wird in der Folge das Kürzel „EWR-31“ verwendet. Sofern nicht anders vermerkt, wird in dieser Publikation unter der Bezeichnung EWR der EWR-31 ausgewiesen.

Geburtenüberschuss

Der Geburtenüberschuss berechnet sich aus der Differenz der Lebendgeborenen minus die Gestorbenen im gleichen Jahr gemäss der Zivilstandsstatistik.

Gesamtbelastungsquotient

Der Gesamtbelastungsquotient ist die Summe von Jugendquotient und Altenquotient.

Gesamtfruchtbarkeitsrate

Die Gesamtfruchtbarkeitsrate (oder Geburtenrate) entspricht der Gesamtkinderzahl einer Frau, die sie haben würde, wenn die Fruchtbarkeitsziffern eines bestimmten Jahres für ihre gesamte gebärfähige Zeit zutreffen würde. Die Gesamtfruchtbarkeitsrate zeigt, ob das so genannte Ersatzniveau der Fertilität erreicht ist. Dieser Wert muss in den entwickelten Staaten bei 2.1 liegen, um ein Elternpaar in der nächsten Generation zu ersetzen.

Hausfrauen, Hausmänner

Nichterwerbstätige die vorwiegend im eigenen Haushalt arbeiten oder Nichterwerbstätige, die ausschliesslich von ihren Vermögen und den Einkünften daraus leben.

Hektar

Ein Hektar ist eine Fläche von 100 Metern mal 100 Metern, was 10 000 m² oder 0.01 km² entspricht.

Jugendquotient

Der Jugendquotient, wie er in Liechtenstein Anwendung findet, ist das Verhältnis der unter 20-Jährigen zu den 20- bis 64-Jährigen. Im internationalen Vergleich können andere Altersgrenzen zur Anwendung gelangen.

Lebenserwartung

Die Lebenserwartung für ein bestimmtes Alter ist die Anzahl der Jahre, die eine Person dieses Alters bei unveränderten Sterblichkeitsverhältnissen noch leben wird. Die Lebenserwartung wird für mehrere Altersstufen sowie für Männer, Frauen und die Gesamtbevölkerung angegeben.

- Lebenserwartung bei Geburt

Mittlere Zahl der Jahre, die ein Neugeborenes voraussichtlich leben wird, wenn die zu diesem Zeitpunkt herrschenden Sterbebedingungen während seines ganzen Lebens bestehen bleiben (altersspezifische Sterbewahrscheinlichkeit).

- Lebenserwartung mit 60 (65) Jahren

Die mittlere Anzahl der Jahre, die eine Person, welche das Alter von 60 (65) Jahren erreicht hat, noch leben wird, wenn die zu diesem Zeitpunkt bestehenden Sterbebedingungen während der verbleibenden Lebensdauer dieser Person bestehen bleiben (altersspezifische Sterbewahrscheinlichkeit).

Die Angaben zur Lebenserwartung werden von Eurostat übernommen. Eurostat berechnet die Lebenserwartung gemäss dem Handbuch *Methodology for the calculation of Eurostat's demographic indicators. Detailed report by the European Demographic Observatory, G. Calot, J.-P. Sardon* (ISBN 92-894-7076-3).

Wegen der geringen Bevölkerungszahl Liechtensteins kann die berechnete Lebenserwartung im Jahresvergleich gewisse Unstetigkeiten aufweisen.

Median

Diejenige Person, welche den Median oder Zentralwert darstellt, teilt die ständige Bevölkerung in zwei Hälften. Die eine Hälfte ist jünger und die andere Hälfte älter als diejenige Person, welche den Median darstellt.

Mittlere Bevölkerung

Die mittlere Bevölkerung ist das Mittel der Anzahl Personen der ständigen und nichtständigen Bevölkerung per 1. Januar und per 31. Dezember des Referenzjahres.

Mittlere ständige Bevölkerung

Die mittlere ständige Bevölkerung ist das Mittel der Anzahl Personen der ständigen Bevölkerung per 1. Januar und per 31. Dezember des Referenzjahres.

Nichterwerbstätige

Die Nichterwerbstätigen setzen sich aus vier Kategorien zusammen:

- Arbeitslose
- Hausfrauen, Hausmänner
- Kinder, Schüler, Studenten
- Rentner, Pensionierte

NOGA

Am 1. Januar 2008 trat die „Allgemeine Systematik der Wirtschaftszweige NOGA 2008“ in Kraft, welche die bisher verwendete NOGA 2002 ablöste. Bei der NOGA (Nomenclature Générale des Activités économiques) handelt es sich um die schweizerische Version der europäischen Systematik der Wirtschaftszweige NACE. Die NOGA 2002 basiert auf der europäischen Systematik der Wirtschaftszweige NACE Rev. 1.1 und die NOGA 2008 auf der europäischen NACE Rev. 2.

Bei der NOGA 2008 wechseln im Vergleich zur NOGA 2002 gewisse wirtschaftliche Tätigkeiten vom Sektor 1 (Landwirtschaft) in den Sektor 3 (Dienstleistungen) und vom Sektor 2 (Industrie) in den Sektor 3. Somit verzeichnet der Sektor 3 (Dienstleistungen) allein durch die Verwendung der NOGA 2008 einen gewissen Zuwachs.

Rentner, Pensionierte

Personen, die Renten bzw. Pensionen erhalten und nicht mehr erwerbstätig sind.

Ab dem Jahr 2010 liegt das ordentliche Rentenalter für Männer und Frauen bei 64 Jahren.

Ständige Bevölkerung

Zur ständigen Bevölkerung in Liechtenstein zählen alle in Liechtenstein wohnhaften Liechtensteiner und Ausländer die 12 Monate und länger in Liechtenstein wohnen oder beabsichtigen sich 12 Monate und länger in Liechtenstein aufzuhalten. Dies sind:

- In Liechtenstein wohnhafte Liechtensteiner
- Niedergelassene
- Daueraufenthalter
- Jahresaufenthalter
- Zöllner und Angehörige
- Kurzaufenthalter, die 12 Monate und länger in Liechtenstein wohnen
- Vorläufig Aufgenommene, die 12 Monate und länger in Liechtenstein wohnen

Nichtständige Bevölkerung

Zur nichtständigen Bevölkerung gehören Personen, die sich voraussichtlich nur vorübergehend in Liechtenstein aufhalten. Dazu zählen in Liechtenstein die folgenden Personengruppen:

- Kurzaufenthalter, die weniger als 12 Monate in Liechtenstein wohnen
- Asylbewerber
- Schutzbedürftige
- Vorläufig Aufgenommene, die weniger als 12 Monate in Liechtenstein wohnen

Wegpendler

Personen, die in Liechtenstein wohnen und im Ausland arbeiten. Wegpendler sind alle Grenzgänger ins Ausland.

Wohnbevölkerung

Bis Ende 1998 kamen folgende Definitionen zur Anwendung:

- **Wohnbevölkerung**
Liechtensteiner und Ausländer (Niedergelassene, Daueraufenthalter, Jahresaufenthalter, Kurzaufenthalter und Flüchtlinge sowie Schweizer Zöllner und Angehörige, die ihren wirtschaftlichen Wohnort in Liechtenstein haben. Saisoniers zählen nicht zur Wohnbevölkerung).
- **Ständige ausländische Wohnbevölkerung**
Jahresaufenthalter, Daueraufenthalter und Niedergelassene bilden die ständige ausländische Wohnbevölkerung.

Speziell bei der Berechnung des Ausländeranteils sorgten diese zwei Definitionen nach ausländerrechtlichen Bewilligungstypen für Verwirrung. Seit 1999 kommt die Definition nach Aufenthaltszeit bzw. beabsichtigter Aufenthaltszeit zur Anwendung. Siehe auch Bevölkerung.

Zöllner und Angehörige

In Liechtenstein wohnhafte eidgenössische Zollbeamte mit Angehörigen (zivilrechtlicher Wohnsitz in Buchs/SG).

Zupendler

Personen, die im Ausland wohnen und in Liechtenstein eine Stunde und länger pro Woche arbeiten. Zupendler sind alle Grenzgänger aus dem Ausland.

3 Klassifikationen

Abschnitte und Abteilungen der Systematik der Wirtschaftszweige NOGA 2008

In den Tabellen musste aus Platzgründen die Bezeichnung der Tätigkeit stark verkürzt werden. Nachfolgende Tabelle enthält die ausführliche Bezeichnung der Tätigkeit und gibt den zweistelligen NOGA-Code an.

Code	NOGA-Code	Bezeichnung
		Sektor 1 Landwirtschaft
A	01 bis 03	Landwirtschaft, Forstwirtschaft und Fischerei
		Sektor 2 Industrie
B	05 bis 09	Bergbau und Gewinnung von Steinen und Erden
CA	10 bis 12	Herstellung von Nahrungs- und Genussmitteln, Getränken und Tabakverarbeitung
CB	13 bis 15	Herstellung von Textilien, Bekleidung, Leder, Lederwaren und Schuhen
CC	16 bis 18	Herstellung von Holzwaren, Papier, Pappe und Waren daraus; Herstellung von Druckerzeugnissen; Vervielfältigung von bespielten Ton-, Bild- und Datenträgern
CD-CF	19 bis 21	Kokerei und Mineralölverarbeitung; Herstellung von chemischen und pharmazeutischen Erzeugnissen
CG	22, 23	Herstellung von Gummi- und Kunststoffwaren sowie von Glas und Glaswaren, Keramik; Verarbeitung von Steinen und Erden
CH	24, 25	Metallerzeugung und -bearbeitung; Herstellung von Metallerzeugnissen
CI	26	Herstellung von Datenverarbeitungsgeräten, elektronischen und optischen Erzeugnissen
CJ	27	Herstellung von elektrischen Ausrüstungen
CK	28	Maschinenbau
CL	29, 30	Fahrzeugbau
CM	31 bis 33	Herstellung von Möbeln; Herstellung von sonstigen Waren; Reparatur und Installation von Maschinen und Ausrüstungen
D-E	35 bis 39	Energie- und Wasserversorgung; Abwasser- und Abfallentsorgung und Beseitigung von Umweltverschmutzungen
F	41 bis 43	Baugewerbe/Bau
		Sektor 3 Dienstleistungen
G	45 bis 47	Handel; Instandhaltung und Reparatur von Motorfahrzeugen
H	49 bis 53	Verkehr und Lagerei
I	55, 56	Gastgewerbe/Beherbergung und Gastronomie
JA	58 bis 60	Verlagswesen, audiovisuelle Medien und Rundfunk
JB	61	Telekommunikation
JC	62, 63	Informationstechnologie und Informationsdienstleistungen
K	64 bis 66	Erbringung von Finanz- und Versicherungsdienstleistungen
L	68	Grundstücks- und Wohnungswesen
MAA	69	Rechts- und Steuerberatung, Wirtschaftsprüfung
MAB	70	Verwaltung und Führung von Unternehmen und Betrieben, Unternehmensberatung
MAC	71	Architektur- und Ingenieurbüros; technische, physikalische und chemische Untersuchung
MB-MC	72 bis 75	Forschung und Entwicklung; Werbung und Marktforschung; Sonstige freiberufliche, wissenschaftliche und technische Tätigkeiten; Veterinärwesen
N	77 bis 82	Erbringung von sonstigen wirtschaftlichen Dienstleistungen
O	84	Öffentliche Verwaltung, Verteidigung; Sozialversicherung
P	85	Erziehung und Unterricht
QA	86	Gesundheitswesen
QB	87, 88	Heime und Sozialwesen
R	90 bis 93	Kunst, Unterhaltung und Erholung
S	94 bis 96	Sonstige Dienstleistungen
T	97 bis 98	Private Haushalte mit Hauspersonal; Herstellung von Waren und Erbringung von Dienstleistungen durch private Haushalte für den Eigenbedarf ohne ausgeprägten Schwerpunkt
U	99	Exterritoriale Organisationen und Körperschaften