



AMT FÜR STATISTIK
FÜRSTENTUM LIECHTENSTEIN

Bevölkerungsstatistik

31. Dezember 2013



Herausgeber und Vertrieb	Amt für Statistik Äulestrasse 51 9490 Vaduz Liechtenstein T +423 236 68 76 F +423 236 69 36 www.as.llv.li
Auskunft	Christian Brunhart T +423 236 68 82 Brigitte Schwarz T +423 236 68 94 info.as@llv.li
Bearbeitung Gestaltung	Brigitte Schwarz Brigitte Schwarz, Isabel Zimmermann
Thema	2 Bevölkerung und Wohnverhältnisse
Erscheinungsweise	Jährlich
Copyright	Wiedergabe unter Angabe des Herausgebers gestattet. © Amt für Statistik

Inhaltsübersicht

Tabellenverzeichnis	4
A Einführung in die Ergebnisse	
1 Vorwort	7
2 Hauptergebnisse	8
3 Analyse der Bevölkerungsstruktur	9
3.1 Ständige Bevölkerung	9
3.2 Nichtständige Bevölkerung	19
4 Ländervergleich	20
B Tabellenteil	
1 Übersicht	23
2 Ständige Bevölkerung	27
3 Erwerbstätige ständige Bevölkerung	63
4 Nichtständige Bevölkerung	99
5 Zeitreihen	107
C Methodik und Qualität	
1 Methodik	124
2 Qualität	126
D Glossar	
1 Abkürzungen und Zeichenerklärungen	129
2 Begriffserklärungen	130
3 Klassifikationen	135

Tabellenverzeichnis

1 Übersicht	
Bevölkerung und Erwerbstätigkeit	24
2 Ständige Bevölkerung	
2.1 Gesamt	
Ständige Bevölkerung nach Bewilligungskategorien und Wohngemeinde	28
Ausländeranteil nach Wohngemeinde	29
Ständige Bevölkerung nach Heimat, Geschlecht, Zivilstand und Wohngemeinde	29
Ständige Bevölkerung nach Staatsbürgerschaft und Wohngemeinde - Übersicht	30
Ständige Bevölkerung nach Staatsbürgerschaft, Geschlecht und Wohngemeinde	31
2.2 Liechtensteiner	
Bürger nach Heimat- und Wohngemeinde	38
2.3 Niedergelassene	
Niedergelassene nach Staatsbürgerschaft und Wohngemeinde	40
Anwesenheitsdauer der Niedergelassenen nach Staatsbürgerschaft	41
2.4 Daueraufenthalter	
Daueraufenthalter nach Staatsbürgerschaft und Wohngemeinde	44
Anwesenheitsdauer der Daueraufenthalter nach Staatsbürgerschaft	45
2.5 Jahresaufenthalter	
Jahresaufenthalter nach Staatsbürgerschaft und Wohngemeinde	48
Anwesenheitsdauer der Jahresaufenthalter nach Staatsbürgerschaft	49
2.6 Zöllner und Angehörige	
Zöllner und Angehörige nach Staatsbürgerschaft und Wohngemeinde	52
2.7 Kurzaufenthalter (12 Monate und länger in Liechtenstein)	
Kurzaufenthalter nach Staatsbürgerschaft und Wohngemeinde	54
Kurzaufenthalter nach Zulassungsgrund und Geschlecht	54
2.8 Vorläufig Aufgenommene (12 Monate und länger in Liechtenstein)	
Vorläufige Aufgenommene nach Staatsbürgerschaft, Geschlecht und Wohngemeinde	56
2.9 Altersaufbau	
Ständige Bevölkerung nach Altersjahr, Geschlecht und Heimat	58
Ständige Bevölkerung nach Altersjahr, Geschlecht und Zivilstand	60

3 Erwerbstätige ständige Bevölkerung

3.1 Gesamt

Ständige Bevölkerung nach Erwerbsbranche und Wohngemeinde - Übersicht	64
Im Inland tätige ständige Bevölkerung nach Erwerbsbranche und Wohngemeinde	65
Im Inland tätige ständige Bevölkerung nach Erwerbsbranche, Heimat und Geschlecht	66
Im Inland tätige ständige Bevölkerung nach Erwerbsbranche und Kategorie	67
Im Inland tätige ständige Bevölkerung nach Staatsbürgerschaft und Wohngemeinde	68
Im Ausland tätige ständige Bevölkerung nach Erwerbsbranche und Wohngemeinde	70
Im Ausland tätige ständige Bevölkerung nach Erwerbsbranche, Heimat und Geschlecht	71
Im Ausland tätige ständige Bevölkerung nach Erwerbsbranche und Kategorie	72
Im Ausland tätige ständige Bevölkerung nach Staatsbürgerschaft und Wohngemeinde	73

3.2 Liechtensteiner

Liechtensteiner nach Erwerbsbranche und Wohngemeinde - Übersicht	76
Im Inland tätige Liechtensteiner nach Erwerbsbranche und Wohngemeinde	77
Im Ausland tätige Liechtensteiner nach Erwerbsbranche und Wohngemeinde	78

3.3 Niedergelassene

Erwerbstätige Niedergelassene nach Staatsbürgerschaft und Wohngemeinde	80
Erwerbstätige Niedergelassene nach Erwerbsbranche und Geschlecht	81

3.4 Daueraufenthalter

Erwerbstätige Daueraufenthalter nach Staatsbürgerschaft und Wohngemeinde	84
Erwerbstätige Daueraufenthalter nach Erwerbsbranche und Geschlecht	85

3.5 Jahresaufenthalter

Erwerbstätige Jahresaufenthalter nach Staatsbürgerschaft und Wohngemeinde	88
Erwerbstätige Jahresaufenthalter nach Erwerbsbranche und Geschlecht	89

3.6 Zöllner und Angehörige

Erwerbstätige Zöllner und Angehörige nach Staatsbürgerschaft, Geschlecht und Wohngemeinde	92
Zöllner und Angehörige nach Erwerbsbranche und Geschlecht	92

3.7 Kurzaufenthalter (12 Monate und länger in Liechtenstein)

Erwerbstätige Kurzaufenthalter nach Staatsbürgerschaft und Wohngemeinde	94
Kurzaufenthalter nach Erwerbsbranche und Geschlecht	95

3.8 Vorläufig Aufgenommene

Vorläufig Aufgenommene nach Erwerbsbranche und Geschlecht	98
Vorläufig Aufgenommene nach Erwerbsbranche und Staatsbürgerschaft	98

4	Nichtständige Bevölkerung	
4.1	Kurzaufenthalter (bis 12 Monate in Liechtenstein)	
	Kurzaufenthalter nach Staatsbürgerschaft und Wohngemeinde	100
	Kurzaufenthalter nach Staatsbürgerschaft, Erwerbsbranche und Geschlecht	102
4.2	Asylbewerber, Schutzbedürftige, vorläufig Aufgenommene (bis 12 Monate in Liechtenstein)	
	Asylbewerber, Schutzbedürftige, vorläufig Aufgenommene nach Staatsbürgerschaft, Geschlecht und Wohngemeinde	106
5	Zeitreihen	
	Ständige Bevölkerung nach Heimat und Geschlecht seit 1960	108
	Ständige Bevölkerung nach Gemeinden seit 1960	109
	Ständige ausländische Bevölkerung und Ausländeranteil nach Gemeinden seit 1960	110
	Ständige Bevölkerung nach Nationalität seit 2000	111
	Ständige Bevölkerung nach Altersgruppen und Heimat seit 1960	112
	Liechtensteiner nach Altersgruppen und Geschlecht seit 1960	113
	Ständige ausländische Bevölkerung nach Altersgruppen und Geschlecht seit 1960	114
	Bevölkerungsquotienten und Bevölkerungsanteile seit 1960	115
	Durchschnittsalter der ständigen Bevölkerung per 31. Dezember seit 2000	116
	Alter des ältesten Mannes und der ältesten Frau und Median seit 2000	116
	Lebenserwartung seit 1997	117
	Ständige Bevölkerung nach Zivilstand und Geschlecht seit 2000	118
	Erwerbsquoten der 15- bis 64-Jährigen nach Heimat und Geschlecht seit 2000	119
	Erwerbstätige ständige Bevölkerung seit 1960	120
	Nichterwerbstätige ständige Bevölkerung seit 1960	121
	Liechtensteinische Bürger nach Wohn- und Heimatgemeinde seit 1990	122
	Bevölkerung nach Konfession seit 1930	123

A Einführung in die Ergebnisse

1 Vorwort

Die Bevölkerungsstatistik gibt einen Überblick über die Struktur der ständigen und der nichtständigen Bevölkerung Liechtensteins. Sie enthält detaillierte Angaben über Alter, Wohngemeinde, Zivilstand, Staatsbürgerschaft, ausländerrechtliche Bewilligung und Erwerbsbranche der Bevölkerung. Der Stichtag der Bevölkerungsstatistik ist der 31. Dezember.

Die Staatsbürgerschaften sind nach Kontinenten gegliedert. Unter der Bezeichnung EWR wird der Europäische Wirtschaftsraum der 31 Mitgliedstaaten (EWR-31) verstanden.

Als Grundlage für die Ermittlung des Bevölkerungsstandes dient die Datenbank Zentrales Personenregister (ZPR) der Liechtensteinischen Landesverwaltung. Das Ausländer- und Passamt erfasst in dieser Datenbank die Ausländerinnen und Ausländer. Das Zivilstandsamt erfasst die Zivilstandsereignisse der Liechtensteinerinnen und Liechtensteiner und das Amt für Statistik deren Wohnadressen. Weitere Ausführungen zur Datenerhebung sind in Kapitel C Methodik und Qualität enthalten.

Die gesetzliche Grundlage der Bevölkerungsstatistik ist das Statistikgesetz vom 17. September 2008, LGBl. 2008 Nr. 271.

Das Amt für Statistik dankt den Gemeindeverwaltungen, dem Ausländer- und Passamt und dem Zivilstandsamt für die gute Zusammenarbeit.

Diese Publikation und weitere Statistiken finden Sie im Internet unter www.as.llv.li.

Vaduz, 30. September 2014

**AMT FÜR STATISTIK
FÜRSTENTUM LIECHTENSTEIN**

2 Hauptergebnisse

0.8% Bevölkerungswachstum

Die ständige Bevölkerung Liechtensteins erhöhte sich gemäss den Ergebnissen des Amtes für Statistik im Jahr 2013 um 291 Personen oder 0.8%. Am 31. Dezember 2013 wurde der Stand von 37 129 Einwohnern erreicht. Im Jahr 2012 war das Bevölkerungswachstum mit 363 Personen oder 1.0% etwas höher gewesen.

Wachstum der ständigen Bevölkerung

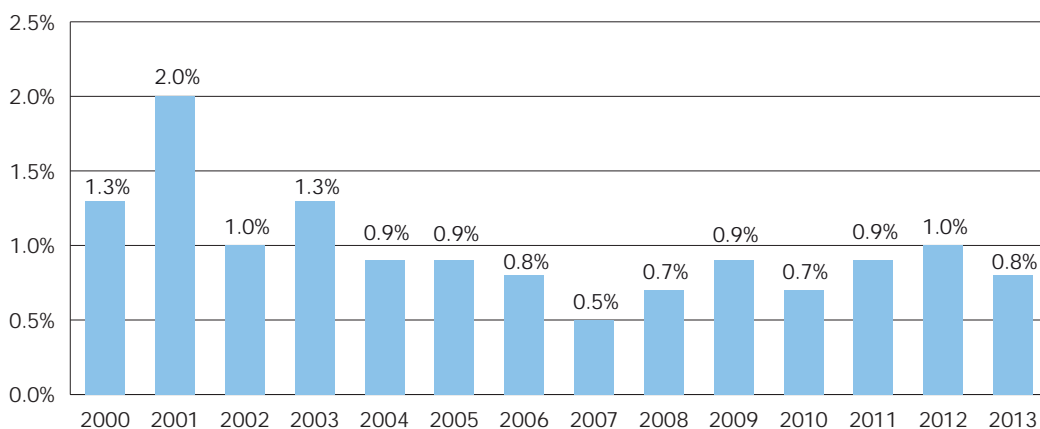

Durchschnittsalter hat sich um 130 Tage erhöht

Das Durchschnittsalter der ständigen Bevölkerung erhöhte sich im Jahr 2013 um 130 Tage und betrug per 31. Dezember 2013 41.16 Jahre. Das Durchschnittsalter der Frauen lag mit 42.05 Jahren um 1.78 Jahre höher als das der Männer mit 40.26 Jahren.

Mehr Ausländer

Der Ausländeranteil erhöhte sich im Jahr 2013 von 33.5% auf 33.7%. Die ausländische ständige Bevölkerung erhöhte sich innert Jahresfrist um 182 Personen auf 12 519 Personen. 3 807 Personen verfügten über eine Niederlassungsbewilligung, 4 393 Personen über eine Daueraufenthaltsbewilligung und 4 254 Personen über eine Jahresaufenthaltsbewilligung.

Oberland ist stärker gewachsen als Unterland

Nach Landschaften betrachtet wuchs das Oberland mit 1.0% stärker als das Unterland mit 0.4%.

Die in absoluten Zahlen grössten Bevölkerungszunahmen verzeichneten Vaduz mit 143 Personen, Triesen mit 76 Personen und Balzers mit 55 Personen.

Der Anteil der Frauen an der ständigen Bevölkerung betrug 50.4% oder 18 729 Personen.

Gesamtwanderungssaldo von 198 Personen

Die Zunahme der ständigen Bevölkerung um 291 Personen war auf einen Geburtenüberschuss von 93 Personen und auf einen Gesamtwanderungssaldo von 198 Personen zurückzuführen.

Erwerbstätige Bevölkerung ist leicht rückläufig

Von den 37 129 Personen der ständigen Bevölkerung waren am 31. Dezember 2013 18 811 erwerbstätig. Das waren 23 Erwerbstätige weniger als im Vorjahr. Von den Erwerbstätigen arbeiteten 1 908 als Wegpendler im Ausland.

3 Analyse der Bevölkerungsstruktur

3.1 Ständige Bevölkerung

3.1.1 Bevölkerungsstand

Bevölkerungswachstum von 291 Personen oder 0.8%

Die ständige Bevölkerung Liechtensteins erhöhte sich im Jahr 2013 um 291 Personen und erreichte am 31. Dezember 2013 den Stand von 37 129 Personen. Das Bevölkerungswachstum im Jahr 2013 war auf einen Geburtenüberschuss von 93 Personen und auf einen Gesamtwanderungssaldo von 198 Personen zurückzuführen. Die Zahl der Ausländer erhöhte sich um 182 Personen auf 12 519. Der Ausländeranteil erhöhte sich von 33.5% auf 33.7%.

Der Anteil der Frauen an der ständigen Bevölkerung betrug per 31. Dezember 2013 50.4% oder 18 729 Personen.

Bevölkerungswachstum leicht unter dem Fünfjahresdurchschnitt

Das im Jahr 2013 registrierte Bevölkerungswachstum von 0.8% oder 291 Personen lag unter demjenigen des Vorjahres von 1.0% oder 363 Personen. Das durchschnittliche Wachstum der letzten fünf Jahre betrug 0.9%.

Ständige Bevölkerung nach Gemeinden

	2013	2012	Veränderung	
			Personen	%
Oberland	23 920	23 678	242	1.0%
Vaduz	5 372	5 229	143	2.7%
Triesen	4 989	4 913	76	1.5%
Balzers	4 594	4 539	55	1.2%
Triesenberg	2 620	2 634	-14	-0.5%
Schaan	5 925	5 933	-8	-0.1%
Planken	420	430	-10	-2.3%
Unterland	13 209	13 160	49	0.4%
Eschen	4 295	4 284	11	0.3%
Mauren	4 141	4 138	3	0.1%
Gamprin	1 649	1 636	13	0.8%
Ruggell	2 092	2 065	27	1.3%
Schellenberg	1 032	1 037	-5	-0.5%
Liechtenstein	37 129	36 838	291	0.8%

(Quelle Tabelle BST3010)

Ständige Bevölkerung

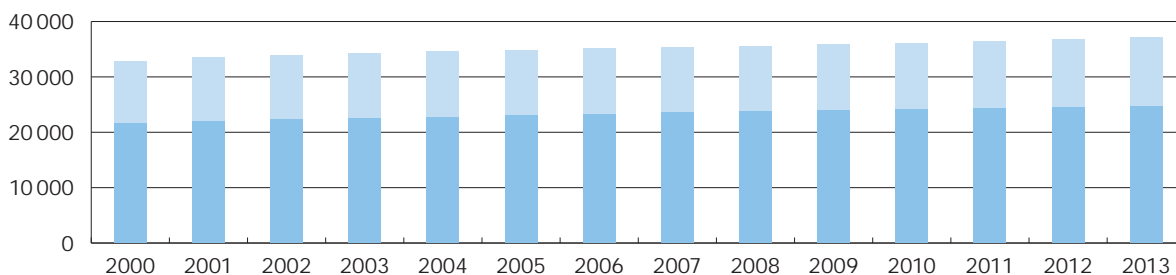

Ausländer	11 320	11 495	11 566	11 786	11 852	11 917	11 907	11 862	11 770	11 886	12 004	12 144	12 337	12 519
Liechtensteiner	21 543	22 030	22 297	22 508	22 748	22 988	23 261	23 494	23 819	24 008	24 145	24 331	24 501	24 610

Grösstes Bevölkerungswachstum in Vaduz mit 2.7%

Die stärksten prozentualen Zunahmen im Jahre 2013 wurden in Vaduz mit 2.7%, in Triesen mit 1.5% und in Ruggell mit 1.3% verzeichnet. In vier Gemeinden wurde ein Bevölkerungsrückgang registriert, nämlich in Triesenberg mit 14 Personen, in Planken mit 10 Personen, in Schaan mit acht Personen und in Schellenberg mit fünf Personen. Das Liechtensteiner Oberland wuchs mit 1.0% erstmals seit dem Jahr 1998 stärker als das Unterland mit 0.4%.

45% der Bevölkerung sind verheiratet

Am 31. Dezember 2013 hatten 45.3% der ständigen Bevölkerung den Zivilstand verheiratet/eingetragene Partnerschaft, 42.4% ledig, 7.5% geschieden/aufgelöste Partnerschaft, 4.6% verwitwet und 0.2% getrennt.

Gemäss dem Partnerschaftsgesetz können sich gleichgeschlechtliche Partner seit dem 1. September 2011 beim Zivilstandsamt eintragen lassen. 28 Personen lebten in einer eingetragenen Partnerschaft und bei zwei Personen war die Partnerschaft aufgelöst (Tabelle ZR12, S. 118).

Ständige Bevölkerung nach Gemeinden

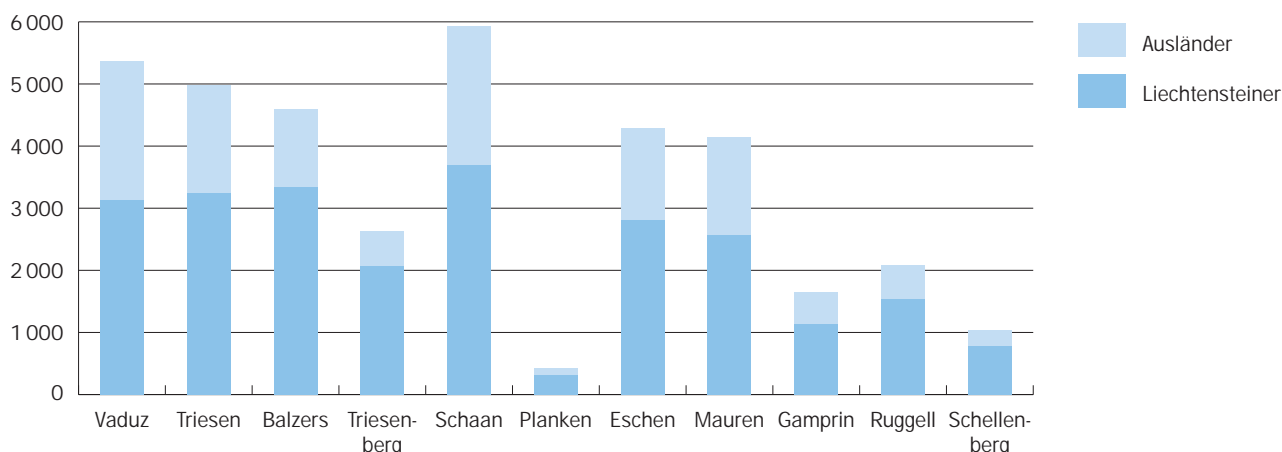

3.1.2 Bevölkerungsdichte

Die Grafik zeigt die Bevölkerungsdichte der ständigen Bevölkerung per 31. Dezember 2013. Die Bevölkerungsdichte ist dargestellt in Personen pro Hektar, wobei ein Hektar eine Fläche von 100 Metern mal 100 Metern umfasst.

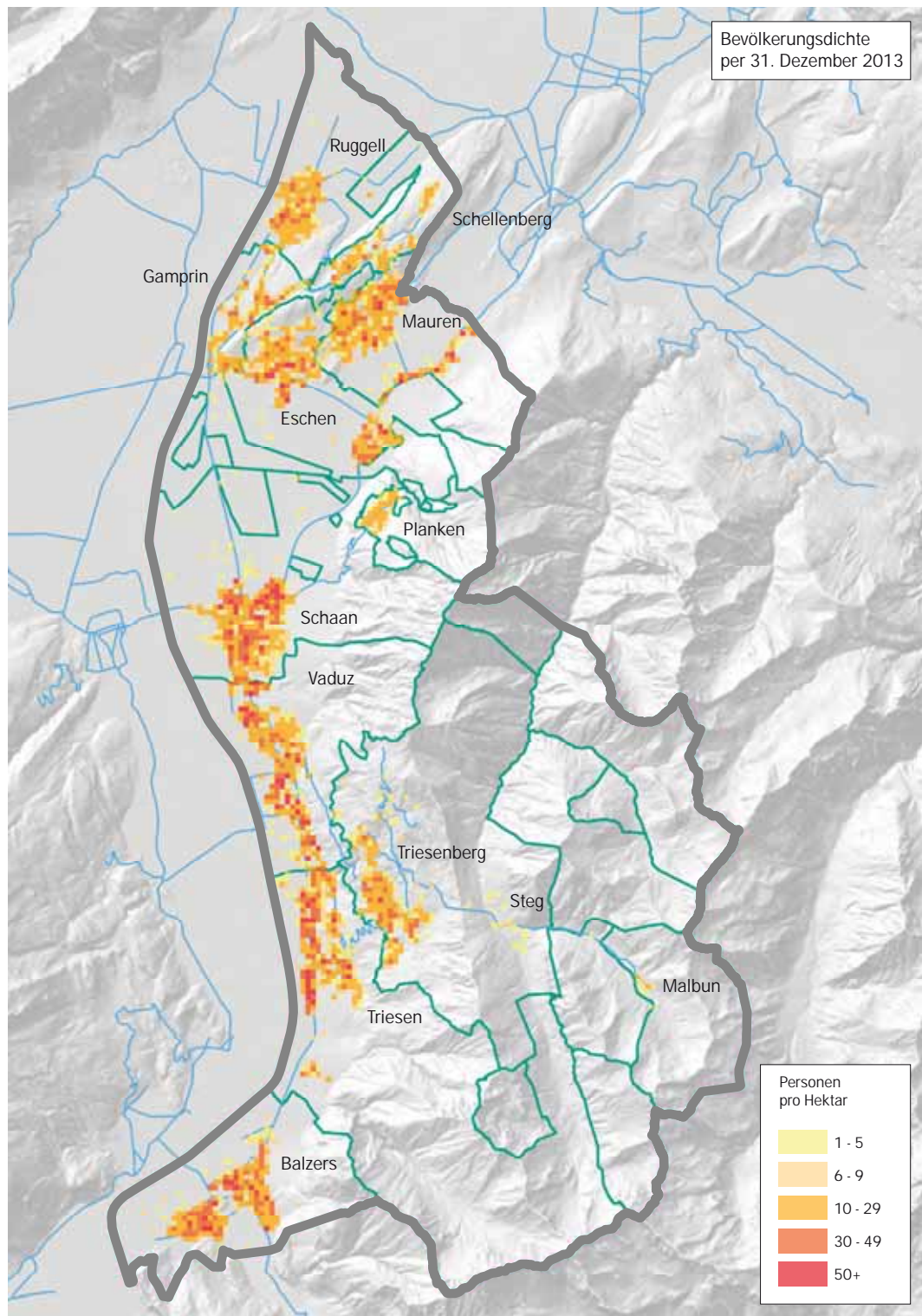

3.1.3 Ausländer

Über ein Drittel Ausländer

Innert Jahresfrist erhöhte sich die ausländische ständige Bevölkerung um 182 Personen von 12 337 auf 12 519 Personen. Beim Ausländeranteil konnte ein leichter Anstieg von 33.5% auf 33.7% verzeichnet werden. Die Zahl der in Liechtenstein wohnhaften Personen mit liechtensteini-scher Staatsbürgerschaft wuchs im gleichen Zeitraum um 109 Personen von 24 501 auf 24 610 Personen. Im Vorjahr war der Zuwachs mit 170 Liechtensteinerinnen und Liechtensteinern höher gewesen.

Ausländeranteil

	2013		2012	
	Personen	Anteil	Personen	Anteil
Liechtensteiner	24 610	66.3%	24 501	66.5%
Ausländer	12 519	33.7%	12 337	33.5%
Ständige Bevölkerung	37 129	100.0%	36 838	100.0%

(Quelle Tabelle BST3025)

Deutlich mehr Daueraufenthaltsbewilligungen erteilt

Seit dem 1. Januar 2010 erhalten EWR-Staatsangehörige auf Gesuch hin eine Daueraufenthaltsbewilligung, wenn sie sich seit fünf Jahren ununterbrochen in Liechtenstein aufgehalten haben. Von den 12 519 Personen mit ausländischer Staatsbürgerschaft hatten 3 807 Personen eine Niederlassungsbewilligung, 4 393 Personen eine Daueraufenthaltsbewilligung, 4 254 Personen eine Jahresaufenthaltsbewilligung und 65 Personen andere Bewilligungen.

Ausländer nach Bewilligung

	2013	2012	Veränderung
Niedergelassene	3 807	4 359	-552
Daueraufenthalter	4 393	3 741	652
Jahresaufenthalter	4 254	4 180	74
Zöllner und Angehörige	18	21	-1
Kurzaufenthalter	30	21	9
Vorläufig Aufgenommene	17	15	2
Ausländer	12 519	12 337	182

(Quelle Tabelle BST3010)

Erläuterung zur Tabelle:

Kurzaufenthalter/Vorläufig Aufgenommene: 12 Monate und länger in Liechtenstein wohnhaft

29% der Ausländer sind Schweizer

Nach Staatsangehörigkeit betrachtet, bildeten die Schweizer mit 28.7% die stärkste Ausländergruppe, gefolgt von den Österreichern (17.3%), Deutschen (11.6%), Italienern (9.3%) und Türken (6.1%). Die Zahl der deutschen Staatsangehörigen erhöhte sich um 51 Personen. Innert Jahresfrist wohnten 40 österreichische und 18 italienische Staatsangehörige mehr in Liechtenstein. 51.5% aller Ausländerinnen und Ausländer waren EWR-Staatsangehörige.

Ausländer nach ausgewählten Staaten

	2013		2012	
	Personen	Anteil	Personen	Anteil
Schweiz	3 598	28.7%	3 602	29.2%
Österreich	2 165	17.3%	2 125	17.2%
Deutschland	1 448	11.6%	1 397	11.3%
Italien	1 164	9.3%	1 146	9.3%
Türkei	763	6.1%	775	6.3%
Andere Staaten	3 381	27.0%	3 292	26.7%
Total	12 519	100.0%	12 337	100.0%
davon EWR-31	6 451	51.5%	6 301	51.1%

(Quelle Tabelle BST3030)

3.1.4 Liechtensteiner

61% der Liechtensteiner wohnen in ihrer Heimatgemeinde

Von den 24 610 Liechtensteinerinnen und Liechtensteinern wohnten 61.0% in ihrer Heimatgemeinde. Balzers wies mit einem Anteil von 81.4% die höchste und Planken mit 38.4% die tiefste Quote auf.

19 447 Liechtensteiner stimm- und wahlberechtigt

Laut der Verfassung des Fürstentums Liechtenstein steht in Landesangelegenheiten allen Liechtensteinerinnen und Liechtensteinern das Wahl- und Stimmrecht zu, sofern sie das 18. Lebensjahr vollendet und im Lande einen ordentlichen Wohnsitz haben. Per 31. Dezember 2013 waren 19 447 Personen stimm- und wahlberechtigt (Jahrgänge 1995 und älter), soweit sie nicht im Wahl- und Stimmrecht eingestellt waren.

In der Heimatgemeinde wohnhafte Liechtensteiner

Jahr	Vaduz	Triesen	Balzers	Triesenberg	Schaan	Planken	Eschen	Mauren	Gamprin	Ruggell	Schellenberg	Gesamt
2000	51.0%	58.0%	85.0%	84.0%	58.0%	45.0%	61.0%	69.0%	56.0%	74.0%	69.0%	66.0%
2011	49.5%	55.2%	81.8%	75.7%	57.0%	39.6%	58.7%	64.3%	45.8%	65.1%	57.7%	61.5%
2012	50.3%	54.3%	81.6%	74.8%	57.1%	39.6%	58.3%	63.6%	46.2%	64.4%	57.1%	61.2%
2013	49.7%	54.6%	81.4%	74.6%	56.9%	38.4%	57.6%	63.7%	45.4%	63.8%	57.8%	61.0%

(Quelle Tabelle BST3050)

3.1.5 Altersstruktur

Durchschnittsalter beträgt 41 Jahre und 63 Tage

Das Durchschnittsalter der ständigen Bevölkerung erhöhte sich im Jahr 2013 um 0.36 Jahre (entspricht 130 Tagen) und betrug zum Jahresende 41.16 Jahre. Das Durchschnittsalter der Frauen lag mit 42.05 Jahren um 1.78 Jahre höher als das der Männer mit 40.26 Jahren. Seit dem Jahr 2000 erhöhte sich das durchschnittliche Alter der Männer und der Frauen um jeweils rund 4 Jahre und zwei Monate.

Von Interesse im Zusammenhang mit dem Alter der Bevölkerung ist auch der Median (oder Zentralwert), welcher die Bevölkerung altersmässig in zwei Hälften teilt. Die Person, welche per 31. Dezember 2013 den Median darstellte, war 42.5 Jahre alt. Dreizehn Jahre zuvor war diese Person mit 36.5 Jahren deutlich jünger gewesen (Tabelle ZR10).

Die älteste Person Liechtensteins war am 31. Dezember 2013 eine Frau im Alter von 103.7 Jahren. Der älteste Mann war mit 101.3 Jahren rund zwei Jahre jünger.

Durchschnittsalter in Jahren nach Heimat und Geschlecht

Stichtag	Gesamt			Liechtensteiner			Ausländer		
	Total	Männer	Frauen	Total	Männer	Frauen	Total	Männer	Frauen
31.12.2000	36.99	36.08	37.85	37.07	35.19	38.78	36.85	37.68	35.99
31.12.2011	40.45	39.59	41.30	39.99	38.30	41.61	41.37	42.08	40.65
31.12.2012	40.81	39.90	41.69	40.33	38.63	41.96	41.76	42.36	41.14
31.12.2013	41.16	40.26	42.05	40.61	38.89	42.28	42.24	42.89	41.57

Wachsender Anteil der 65-jährigen und älteren Einwohner

Im Vergleich zum Jahre 2000 hat sich die prozentuale Aufteilung nach Altersgruppen deutlich verändert. Der Anteil der Altersgruppe unter 20 Jahre hat sich seit 2000 verringert und der Anteil der Altersgruppe der 65-Jährigen und älter erhöht. Im Jahre 2000 betrug der Anteil der Altersgruppe unter 20 Jahre 24.7% und im Jahre 2013 nur noch 21.0%. Der Anteil der Altersgruppe der 65-Jährigen und älter erhöhte sich im gleichen Zeitraum von 10.5% auf 15.5%. Der Anteil der 80-Jährigen und älter an den 65-Jährigen und älter reduzierte sich von 23.3% auf 21.4%.

Jugend- und Altenquotient

Setzt man die unter 20-Jährigen ins Verhältnis zu den 20- bis 64-Jährigen, so ergibt sich der Jugendquotient, welcher im Jahr 2000 38.2% und im Jahr 2013 nur noch 33.1% betrug.

Der Altenquotient, das Verhältnis der 65-Jährigen und älter zu den 20- bis 64-Jährigen, betrug im Jahr 2000 16.2% und im Jahr 2013 24.5%.

Die Summe des Jugend- und Altenquotienten ergibt den Gesamtbelastungsquotienten, welcher sich seit 2000 von 54.3% auf 57.6% erhöhte.

Ständige Bevölkerung nach Altersgruppen

							2000	2011	2012	2013	
Jahr	0 - 6	7 - 14	15 - 19	20 - 64	65+	Gesamt					
Prozent											
2000	8.6%	10.0%	6.2%	64.8%	10.5%	100.0%	Anteil unter 20-Jährige	24.7%	21.7%	21.4%	21.0%
2011	7.2%	8.7%	5.9%	64.0%	14.4%	100.0%	Anteil 20 bis 64-Jährige	64.8%	64.0%	63.7%	63.4%
2012	7.0%	8.5%	5.9%	63.7%	14.9%	100.0%	Anteil 65-Jährige und Ältere	10.5%	14.4%	14.9%	15.5%
2013	6.9%	8.3%	5.8%	63.4%	15.5%	100.0%	Anteil 80-Jährige und Ältere an 65-Jährige und Ältere	23.3%	21.9%	21.5%	21.4%
Personen											
2000	2 817	3 271	2 040	21 295	3 440	32 863	Quotienten				
2010	2 600	3 175	2 155	23 197	5 022	36 149	Jugendquotient	38.2%	33.8%	33.6%	33.1%
2011	2 608	3 157	2 135	23 339	5 236	36 475	Altenquotient	16.2%	22.4%	23.4%	24.5%
2012	2 582	3 114	2 188	23 463	5 491	36 838	Gesamtbelastungsquotient	54.3%	56.3%	57.0%	57.6%
2013	2 572	3 076	2 155	23 555	5 771	37 129					

(Quelle Tabelle BST4010)

(Quelle Tabelle ZR06)

Erläuterung zur Tabelle:

Jugendquotient: unter 20-Jährige im Verhältnis zu den 20- bis 64-Jährigen

Altenquotient: 65-Jährige und Ältere im Verhältnis zu den 20- bis 64-Jährigen

Gesamtbelastungsquotient: unter 20-Jährige und 65-Jährige und Ältere im Verhältnis zu den 20- bis 64-Jährigen

Altersstruktur der ständigen Bevölkerung

Die folgende Grafik zeigt die Altersstruktur der ständigen Bevölkerung per 31. Dezember 2013 in abgeschlossenen Altersjahren. Am häufigsten waren die Personen mit rund 45 abgeschlossenen Altersjahren vertreten. Bei den Frauen waren die 45-Jährigen mit 373 Personen am häufigsten vertreten. Bei den Männern waren es die 43-Jährigen mit 350 Personen. Die relativ tiefen Gesamtfruchtbarkeitsraten der letzten Jahre zeigen ihre Auswirkungen, denn die jungen Jahrgänge sind im Vergleich zu den mittleren Jahrgängen untervertreten. Die Gesamtfruchtbarkeitsrate lag in den letzten Jahren bei rund 1.5. Lediglich im Jahr 2009 betrug sie 1.71, während sie im Jahr 2013 mit einem Wert von 1.45 wieder in der Nähe des Durchschnittswertes lag. Damit ein Elternpaar in der nächsten Generation ersetzt wird, muss die Gesamtfruchtbarkeitsrate in entwickelten Staaten bei 2.1 liegen.

Altersstruktur der ständigen Wohnbevölkerung per 31. Dezember 2013

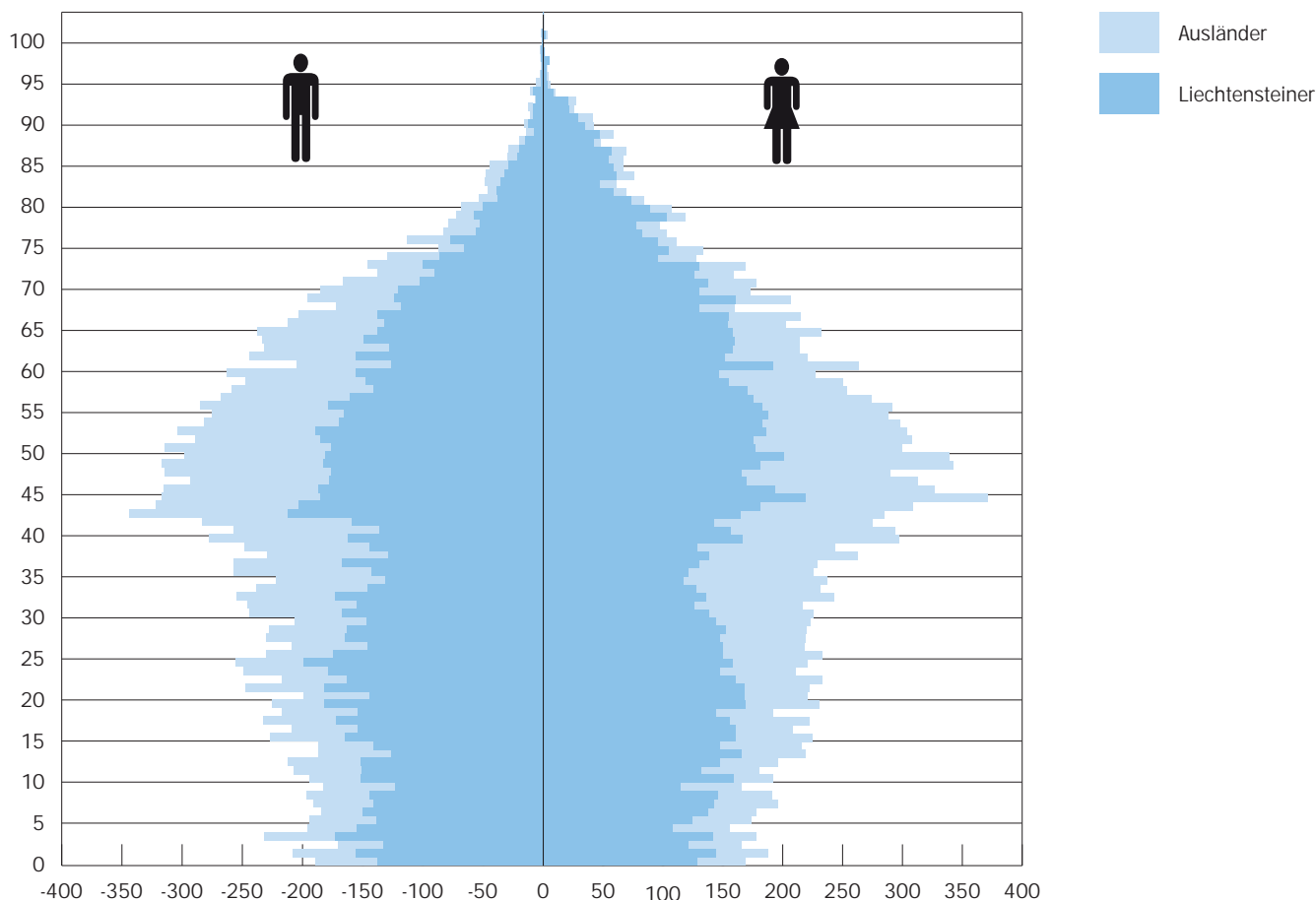

3.1.6 Lebenserwartung

Die Lebenserwartung bei Geburt hat sich seit dem Jahr 2000 deutlich erhöht. Im Jahr 2012 (2000) betrug die Lebenserwartung der Frauen 85.2 (79.9) Jahre und die der Männer 79.7 (73.9) Jahre. Im Vergleich zum Jahr 2000 war die Lebenserwartung der Frauen bei Geburt im Jahr 2012 um 5.3 Jahre und die der Männer um 5.8 Jahre höher.

Im Jahr 2012 war die weitere Lebenserwartung mit 60 Jahren für die Frauen 27.6 Jahre und für die Männer 23.1 Jahre. Mit 65 Jahren betrug die weitere Lebenserwartung für die Frauen 23.5 Jahre und für die Männer 18.8 Jahre (siehe Abschnitt Zeitreihen, Tabelle ZR11).

Auf Grund der geringen Bevölkerungszahl Liechtensteins können sich im Jahresvergleich gewisse Schwankungen ergeben.

Lebenserwartung bei der Geburt 2000 bis 2012

Lebenserwartung
in Jahren bei Geburt

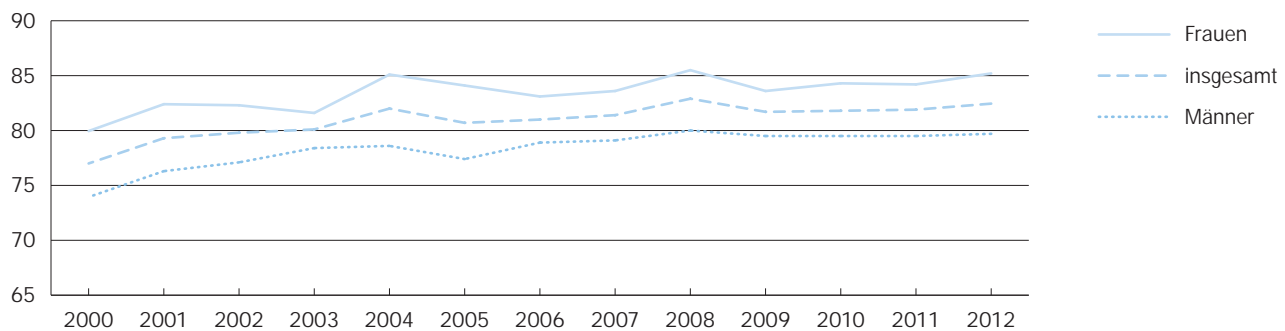

Quelle: Eurostat

3.1.7 Bevölkerungsbewegung

198 Personen per Saldo eingewandert

Die ständige Bevölkerung wuchs im Jahre 2013 um 291 Personen. Der Geburtenüberschuss betrug bei 339 Lebendgeborenen und 246 Gestorbenen 93 Personen. Somit waren insgesamt 198 Personen mehr zugewandert als im gleichen Zeitraum wegzogen. Im Vorjahr betrug der Gesamtwanderungssaldo 230 Personen.

	2013	2012
Ständige Bevölkerung am 1. Januar	36 838	36 475
Lebendgeborene	339	357
Gestorbene	246	224
Geburtenüberschuss	93	133
Gesamtwanderungssaldo	198	230
Ständige Bevölkerung am 31. Dezember	37 129	36 838

Geburtenüberschuss und Gesamtwanderungssaldo

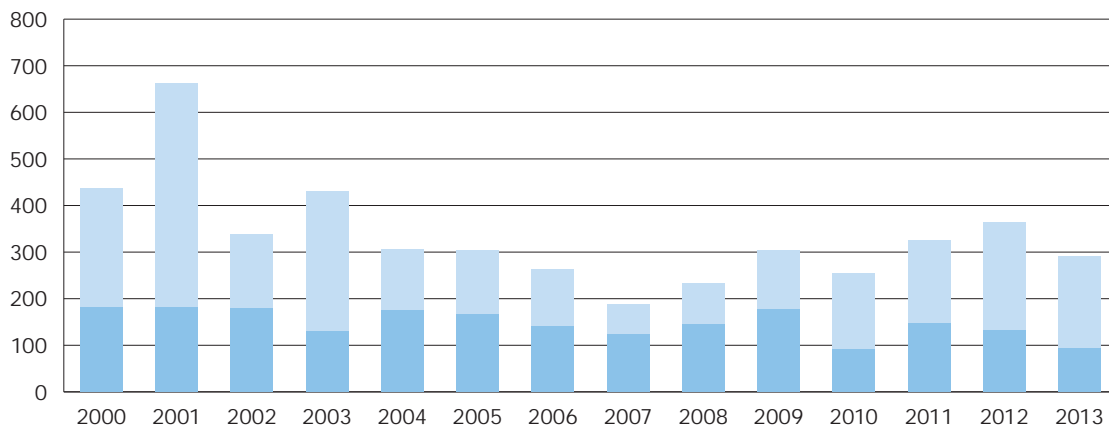

	2000	2001	2002	2003	2004	2005	2006	2007	2008	2009	2010	2011	2012	2013
Wanderungssaldo	256	481	158	301	132	139	122	64	88	128	164	179	230	198
Geburtenüberschuss	181	181	180	130	174	166	141	124	145	177	91	147	133	93

3.1.8 Erwerbstätige ständige Bevölkerung

Erwerbstätige Bevölkerung leicht rückläufig

Von den 37 129 Personen der ständigen Bevölkerung waren am 31. Dezember 2013 18 811 erwerbstätig. Das waren 23 Erwerbstätige weniger als im Vorjahr. Die Quote der Erwerbstätigen an der Bevölkerung lag bei 50.7%. Von den Erwerbstätigen arbeiteten 1 908 als Wegpendler im Ausland.

Jahr	Ständige Bevölkerung	Erwerbstätige	Quote
2000	32 863	16 725	50.9%
2011	36 475	18 726	51.3%
2012	36 838	18 834	51.1%
2013	37 129	18 811	50.7%

(Quelle Tabelle BST 6005)

Mehr als zwei Drittel der Erwerbstätigen im Dienstleistungssektor tätig

68.6% der erwerbstätigen ständigen Bevölkerung arbeiteten am 31. Dezember 2013 im Sektor 3 (Dienstleistungen), 30.1% im Sektor 2 (Industrie) und lediglich 1.3% im Sektor 1 (Landwirtschaft). Im Vergleich zum Vorjahr erhöhte sich der Anteil des Sektors 3 von 68.4% auf 68.6%. Der Anteil des Sektors 1 erhöhte sich von 1.2% auf 1.3% und der Anteil des Sektors 2 reduzierte sich von 30.3% auf 30.1%. In absoluten Zahlen betrachtet arbeiteten im Jahr 2013 im Sektor 3 insgesamt 17 Personen mehr. Im Sektor 1 waren 7 Personen mehr beschäftigt und im Sektor 2 arbeiteten 47 Personen weniger.

Erwerbstätige ständige Bevölkerung nach Wirtschaftssektoren

	2013		2012	
	Personen	Quote	Personen	Quote
Sektor 1 Landwirtschaft	242	1.3%	235	1.2%
Sektor 2 Industrie	5 667	30.1%	5 714	30.3%
Sektor 3 Dienstleistungen	12 902	68.6%	12 885	68.4%
Gesamt	18 811	100.0%	18 834	100.0%

(Quelle Tabelle BST 6005)

63.0% der Erwerbstätigen sind Liechtensteiner

Nach Staatsbürgerschaft betrachtet waren von den 18 811 in Liechtenstein wohnhaften Erwerbstätigen am Stichtag 31. Dezember 2013 11 846 oder 63.0% Liechtensteiner und 6 965 oder 37.0% Ausländer. Im Vorjahr betrug der Anteil der Liechtensteiner 63.3% (11 917 Personen) und der Anteil der Ausländer 36.7% (6 917 Personen).

Erwerbstätige ständige Bevölkerung

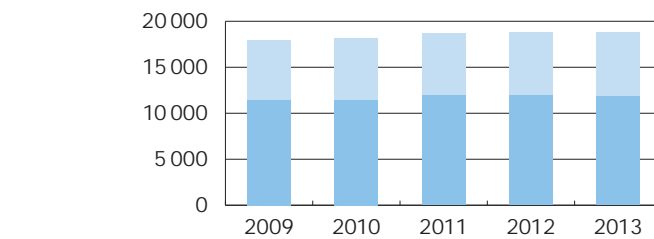

Ausländer	6 514	6 639	6 810	6 917	6 965
Liechtensteiner	11 417	11 439	11 916	11 917	11 846

Weniger erwerbstätige liechtensteinische Frauen und Männer

Von den 11 846 liechtensteinischen Staatsangehörigen, welche am 31. Dezember 2013 einer Erwerbstätigkeit nachgingen, betrug der Anteil der Frauen 5 216 Personen oder 44.0%. Im Vorjahr betrug der Frauenanteil ebenfalls 44.0% oder 5 245 Personen. Die Zahl der erwerbstätigen liechtensteinischen Männer verringerte sich von 6 672 auf 6 630 Erwerbstätige.

Erwerbstätige Liechtensteiner

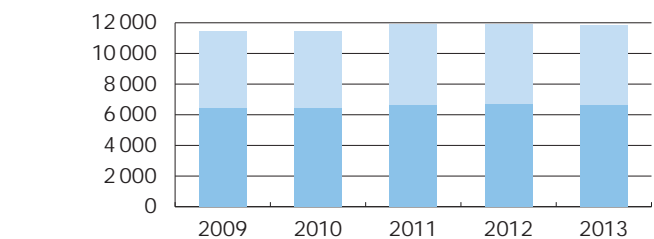

Frauen	4 978	4 992	5 294	5 245	5 216
Männer	6 439	6 447	6 622	6 672	6 630

Mehr erwerbstätige ausländische Frauen

Von den 6 965 ausländischen erwerbstätigen Staatsangehörigen betrug am 31. Dezember 2013 der Anteil der Frauen 3 093 Personen oder 44.4%. Im Vorjahr betrug der Frauenanteil 44.0% oder 3 046 Personen. Die Zahl der erwerbstätigen ausländischen Männer erhöhte sich um eine Person auf 3 872 Erwerbstätige.

Erwerbstätige Ausländer

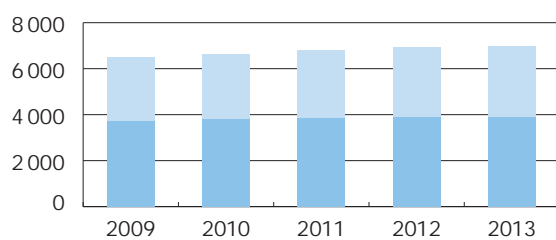

	2009	2010	2011	2012	2013
Frauen	2 781	2 844	2 973	3 046	3 093
Männer	3 733	3 795	3 837	3 871	3 872

Erwerbsquote beträgt 73.4%

Die Erwerbsquote zeigt das Verhältnis der Erwerbspersonen zur ständigen Bevölkerung, jeweils im Alter von 15 bis 64 Jahren. Die 18 864 Erwerbspersonen sind die Summe der 18 189 Erwerbstätigen im Alter von 15 bis 64 Jahren und der 675 Arbeitslosen im gleichen Alter. Am 31. Dezember 2013 lag die Erwerbsquote der Männer mit 81.6% deutlich über derjenigen der Frauen mit 65.2%. Insgesamt betrug die Erwerbsquote der Frauen und Männer 73.4%.

Erwerbsquote der 15- bis 64-Jährigen

Jahr	Gesamt	Männer	Frauen
2011	74.0%	82.1%	65.8%
2012	73.6%	81.7%	65.5%
2013	73.4%	81.6%	65.2%

(Quelle Tabelle ZR13)

Gesamtbeschäftigung in Liechtenstein

Die vorgängig ausgewiesenen Erwerbstätigen entsprechen nicht der Gesamtbeschäftigung in Liechtenstein. Um diese festzustellen, sind die erwerbstätige nichtständige Bevölkerung und die Auslandspendler (Zu- und Wegpendler) zu berücksichtigen.

Insgesamt waren gemäss der Beschäftigungsstatistik per 31. Dezember 2013 in Liechtenstein 36 224 Personen beschäftigt. Mehr über die Beschäftigten in Liechtenstein finden Sie in der statistischen Publikation „Beschäftigungsstatistik“.

3.2 Nichtständige Bevölkerung

355 Personen gehören zur nichtständigen Bevölkerung

Am 31. Dezember 2013 (2012) waren insgesamt 355 (344) Personen registriert, die voraussichtlich nur vorübergehend in Liechtenstein wohnten (ohne Zupendler aus dem Ausland und Touristen).

Diese 355 Personen setzten sich wie folgt zusammen:

- 333 (325) Kurzaufenthalter, die weniger als 12 Monate in Liechtenstein wohnten
- 22 (19) Asylbewerber, Schutzbedürftige und vorläufig Aufgenommene

Von den 333 Kurzaufenthaltern verfügten 12 über eine schweizerische und 219 über eine EWR-Staatsbürgerschaft. Von den 333 Kurzaufenthaltern waren 182 erwerbstätig.

4 Ländervergleich

Bevölkerungswachstum Liechtensteins über dem EWR-Durchschnitt

Der Vergleich der Jahre 2002 und 2012 zeigt, dass das Wachstum der ständigen Bevölkerung in Liechtenstein mit 8.8% über dem EWR-Durchschnitt von 3.1% lag. In Zypern (+21.3%) und Luxemburg (+19.8%) war die Bevölkerungszunahme am Grössten. Litauen (-13.4%) und Lettland (-12.0%) wiesen den höchsten Bevölkerungsrückgang auf. In der Schweiz erhöhte sich die ständige Bevölkerung um 9.9% und in Österreich um 4.3%. In Deutschland betrug die Bevölkerungsabnahme innert zehn Jahren 2.4%.

Bevölkerungswachstum im internationalen Vergleich

	31.12.2002	31.12.2012	Zunahme
Liechtenstein	33 863	36 838	8.8%
Zypern	713 720	865 878	21.3%
Luxemburg	448 300	537 039	19.8%
Irland	3 964 191	4 591 087	15.8%
Spanien	41 827 838	46 727 890	11.7%
Island	288 471	321 857	11.6%
Norwegen	4 552 252	5 051 275	11.0%
Schweiz	7 313 853	8 039 060	9.9%
Belgien	10 355 844	11 161 642	7.8%
Vereinigtes Königreich	59 501 394	63 905 297	7.4%
Schweden	8 940 788	9 555 893	6.9%
Malta	397 296	421 364	6.1%
Frankreich	61 864 088	65 578 819	6.0%
Italien	57 130 506	59 685 227	4.5%
Österreich	8 100 273	8 451 860	4.3%
Finnland	5 206 295	5 426 674	4.2%
Dänemark	5 383 507	5 602 628	4.1%
Niederlande	16 192 572	16 779 575	3.6%
Slowenien	1 995 033	2 058 821	3.2%
Tschechische Republik	10 192 649	10 516 125	3.2%
EWR-30	491 384 248	506 822 795	3.1%
Polen	38 218 531	38 533 299	0.8%
Slowakei	5 374 873	5 410 836	0.7%
Griechenland	10 998 903	11 062 508	0.6%
Portugal	10 444 592	10 487 289	0.4%
Ungarn	10 142 362	9 908 798	-2.3%
Deutschland	82 536 680	80 523 746	-2.4%
Estland	1 375 190	1 320 174	-4.0%
Bulgarien	7 845 841	7 284 552	-7.2%
Rumänien	21 627 509	20 020 074	-7.4%
Lettland	2 299 390	2 023 825	-12.0%
Litauen	3 431 497	2 971 905	-13.4%

Quelle: Eurostat

Lebenserwartung in Liechtenstein über dem europäischen Durchschnitt

In Liechtenstein betrug im Jahr 2012 die Lebenserwartung bei Geburt für die Frauen 85.2 Jahre und für die Männer 79.7 Jahre. Die Lebenserwartung lag über dem EWR-30 Durchschnitt von 83.1 Jahren für die Frauen und 77.5 Jahren für die Männer. Die Frauen Liechtensteins hatten die dritthöchste Lebenserwartung aller EWR-30 Staaten und der Schweiz. Die Männer Liechtensteins waren auf dem fünften Rang.

Lebenserwartung bei der Geburt im internationalen Vergleich Jahr 2012

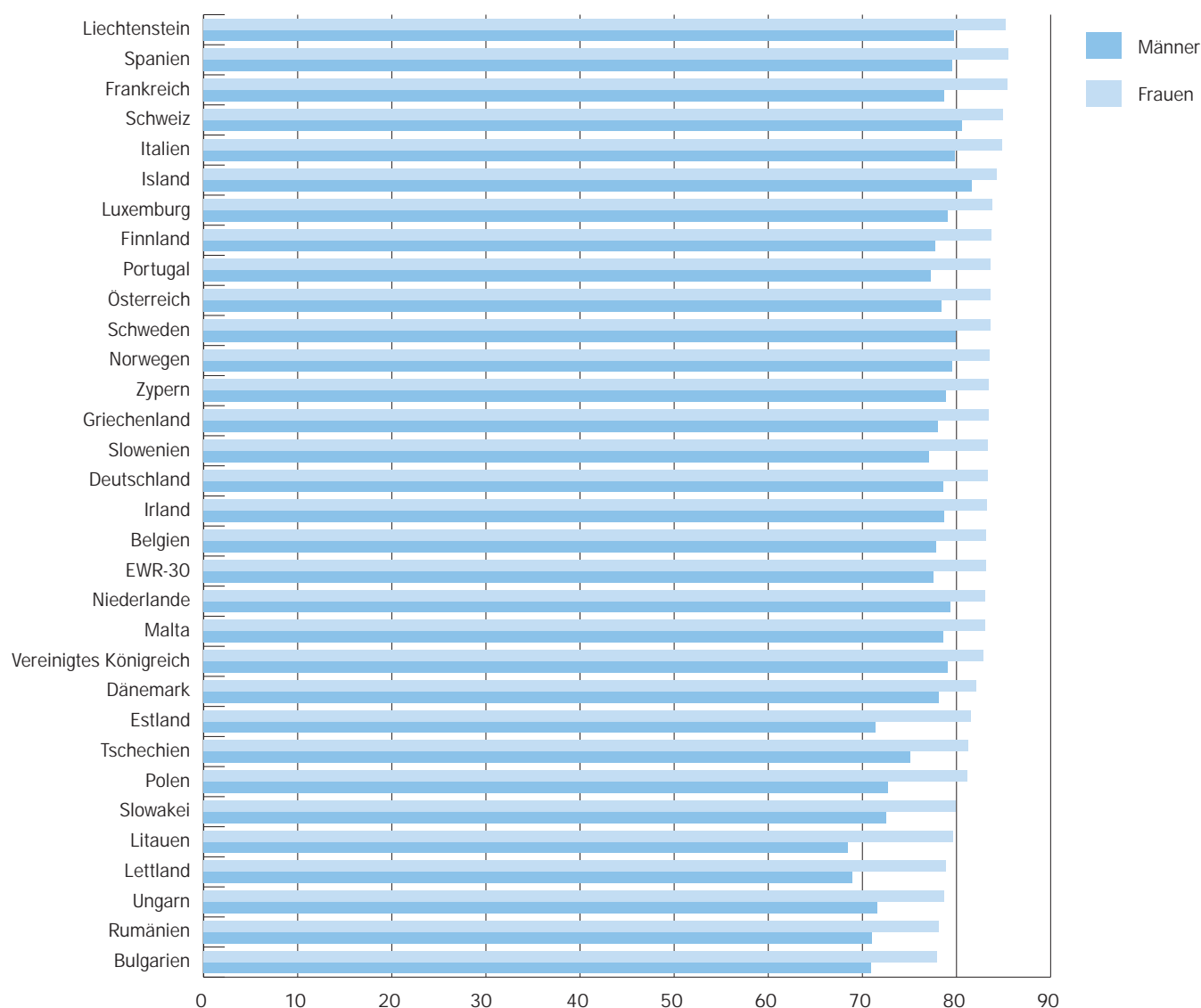

Quelle: Eurostat

B Tabellenteil

1 Übersicht

Bevölkerung und Erwerbstätigkeit

Pos.	31.12.2013	31.12.2012
1. Ständige Bevölkerung Total	37 129	36 838
2. Liechtensteiner	24 610	24 501
3. Ausländer	12 519	12 337
nach Kategorie:		
4. Niedergelassene	3 807	4 359
5. Daueraufenthalter	4 393	3 741
6. Jahresaufenthalter	4 254	4 180
7. Kurzaufenthalter (12 Monate und länger in FL)	30	21
8. Vorläufig Aufgenommene (12 Monate und länger in FL)	17	15
9. Zöllner und Angehörige	18	21
nach Nationalität:		
10. EWR-Bürger	6 451	6 173
11. CH-Bürger	3 598	3 602
12. Drittausländer	2 470	2 562
<i>Anteil Ausländer (3.) an ständiger Bevölkerung (1.)</i>	<i>33.7%</i>	<i>33.5%</i>
<i>Anteil EWR (10.) an ständiger Bevölkerung (1.)</i>	<i>17.4%</i>	<i>16.8%</i>
<i>Anteil EWR (10.) an Ausländer (3.)</i>	<i>51.5%</i>	<i>50.0%</i>
13. Ständige Bevölkerung: Erwerbstätige	18 811	18 834
14. Liechtensteiner	11 846	11 917
15. Selbstständige	653	650
16. Unselbstständige	11 193	11 267
17. Ausländer	6 965	6 917
18. Selbstständige	314	315
19. Unselbstständige	6 651	6 602
20. <i>davon Kurzaufenthalter (12 Monate und länger in FL)</i>	<i>30</i>	<i>21</i>
21. EWR-Bürger	3 808	3 670
22. Selbstständige	186	185
23. Unselbstständige	3 622	3 485
24. <i>davon Kurzaufenthalter (12 Monate und länger in FL)</i>	<i>7</i>	<i>3</i>
25. CH-Bürger	2 001	2 044
26. Selbstständige	116	120
27. Unselbstständige	1 885	1 924
28. <i>davon Kurzaufenthalter (12 Monate und länger in FL)</i>	<i>1</i>	<i>1</i>
29. Drittausländer	1 156	1 203
30. Selbstständige	12	10
31. Unselbstständige	1 144	1 193
32. <i>davon Kurzaufenthalter (12 Monate und länger in FL)</i>	<i>22</i>	<i>21</i>
<i>Anteil Ausländer (17.) an Erwerbstätige (13.)</i>	<i>37.0%</i>	<i>36.7%</i>
<i>Anteil EWR (21.) an Erwerbstätige (13.)</i>	<i>20.2%</i>	<i>19.5%</i>
<i>Anteil EWR (21.) an Ausländer (17.)</i>	<i>54.7%</i>	<i>53.1%</i>

Pos.	31.12.2013	31.12.2012
33. Ständige Bevölkerung: Nichterwerbstätige	18 318	18 004
34. Liechtensteiner	12 764	12 584
35. Ausländer	5 554	5 420
36. EWR-Bürger	2 643	2 503
37. CH-Bürger	1 597	1 558
38. Drittausländer	1 314	1 359
<i>Anteil Ausländer (35.) an Nichterwerbstätige (33.)</i>	<i>30.3%</i>	<i>30.1%</i>
<i>Anteil EWR (36.) an Nichterwerbstätige (33.)</i>	<i>14.4%</i>	<i>13.9%</i>
<i>Anteil EWR (36.) an Ausländer (35.)</i>	<i>47.6%</i>	<i>46.2%</i>
39. Nichtständige Bevölkerung	355	344
40. Kurzaufenthalter (weniger als 12 Monate in FL)	333	325
41. EWR-Bürger	219	208
42. CH-Bürger	12	9
43. Drittausländer	102	108
44. Asylbewerber, Schutzbedürftige und vorläufig Aufgenommene (weniger als 12 Monate in FL)	22	19
45. EWR-Bürger	3	1
46. CH-Bürger	-	-
47. Drittausländer	19	18
48. Nichtständige Bevölkerung mit Erwerbstätigkeit in FL	181	205
49. Kurzaufenthalter (weniger als 12 Monate in FL)	180	205
50. EWR-Bürger	111	126
51. CH-Bürger	5	3
52. Drittausländer	64	76
53. Asylbewerber, Schutzbedürftige und vorläufig Aufgenommene (weniger als 12 Monate in FL)	1	-
54. EWR-Bürger	-	-
55. CH-Bürger	-	-
56. Drittausländer	1	-

2 Ständige Bevölkerung

2.1 Gesamt

Ständige Bevölkerung nach Bewilligungskategorien und Wohngemeinde

Stichtag : 31.12.2013 (1010) Dezember / BST3010

	Wohngemeinde											Total
	Vaduz	Triesen	Balzers	Triesen- berg	Schaan	Planken	Eschen	Mauren	Gamprin	Ruggell	Schellen- berg	
Liechtenstein	3 124	3 237	3 346	2 069	3 695	318	2 802	2 573	1 136	1 531	779	24 610
Männer	1 537	1 582	1 624	1 012	1 773	164	1 411	1 248	578	754	402	12 085
Frauen	1 587	1 655	1 722	1 057	1 922	154	1 391	1 325	558	777	377	12 525
Niedergelassene	717	563	365	130	609	22	554	485	137	157	68	3 807
Schweiz	356	309	206	93	311	17	173	228	66	111	43	1 913
Männer	154	143	102	58	145	10	86	119	36	55	20	928
Frauen	202	166	104	35	166	7	87	109	30	56	23	985
EWR	101	60	59	14	88	5	62	64	11	13	11	488
Männer	46	28	34	8	52	3	35	29	5	10	3	253
Frauen	55	32	25	6	36	2	27	35	6	3	8	235
Drittländer	260	194	100	23	210	-	319	193	60	33	14	1 406
Männer	121	104	54	14	102	-	159	94	29	16	8	701
Frauen	139	90	46	9	108	-	160	99	31	17	6	705
Daueraufenthalter	762	624	462	178	875	49	444	522	184	203	90	4 393
Schweiz	65	94	90	43	84	8	66	62	31	56	20	619
Männer	34	46	57	28	46	6	34	39	24	30	12	356
Frauen	31	48	33	15	38	2	32	23	7	26	8	263
EWR	663	502	359	131	765	39	336	426	144	142	68	3 575
Männer	311	270	192	66	369	17	172	230	74	72	30	1 803
Frauen	352	232	167	65	396	22	164	196	70	70	38	1 772
Drittländer	34	28	13	4	26	2	42	34	9	5	2	199
Männer	12	9	7	1	8	2	12	11	4	3	-	69
Frauen	22	19	6	3	18	-	30	23	5	2	2	130
Jahresaufenthalter	761	560	418	241	739	31	492	539	189	192	92	4 254
Schweiz	166	175	145	54	169	9	105	82	52	60	30	1 047
Männer	92	91	81	30	93	4	52	41	25	31	12	552
Frauen	74	84	64	24	76	5	53	41	27	29	18	495
EWR	425	266	198	149	465	19	259	352	98	102	48	2 381
Männer	211	141	93	78	246	9	144	193	53	56	27	1 251
Frauen	214	125	105	71	219	10	115	159	45	46	21	1 130
Drittländer	170	119	75	38	105	3	128	105	39	30	14	826
Männer	78	47	34	16	52	-	56	44	13	12	3	355
Frauen	92	72	41	22	53	3	72	61	26	18	11	471
Kurzaufenthalter	4	4	3	1	6	-	3	2	1	4	2	30
Schweiz	-	1	-	-	-	-	-	-	-	-	-	1
Frauen	-	1	-	-	-	-	-	-	-	-	-	1
EWR	1	2	1	-	1	-	2	-	-	-	-	7
Männer	-	1	-	-	1	-	1	-	-	-	-	3
Frauen	1	1	1	-	-	-	1	-	-	-	-	4
Drittländer	3	1	2	1	5	-	1	2	1	4	2	22
Männer	2	-	2	-	5	-	1	2	1	2	2	17
Frauen	1	1	-	1	-	-	-	-	-	2	-	5
Vorläufig Aufgenommene	4	1	-	-	1	-	-	9	2	-	-	17
Drittländer	4	1	-	-	1	-	-	9	2	-	-	17
Männer	3	1	-	-	1	-	-	5	2	-	-	12
Frauen	1	-	-	-	-	-	-	4	-	-	-	5
Zöllner und Angehörige	-	-	-	1	-	-	-	11	-	5	1	18
Schweiz	-	-	-	1	-	-	-	11	-	5	1	18
Männer	-	-	-	1	-	-	-	8	-	5	1	15
Frauen	-	-	-	-	-	-	-	3	-	-	-	3
Total	5 372	4 989	4 594	2 620	5 925	420	4 295	4 141	1 649	2 092	1 032	37 129

Ausländeranteil nach Wohngemeinde

Stichtag : 31.12.2013 (1010) Dezember / BST3020

	Wohngemeinde											Total
	Vaduz	Triesen	Balzers	Triesen- berg	Schaan	Planken	Eschen	Mauren	Gamprin	Ruggell	Schellen- berg	
Liechtensteiner	58.2%	64.9%	72.8%	79.0%	62.4%	75.7%	65.2%	62.1%	68.9%	73.2%	75.5%	66.3%
Ausländer	41.8%	35.1%	27.2%	21.0%	37.6%	24.3%	34.8%	37.9%	31.1%	26.8%	24.5%	33.7%

Ständige Bevölkerung nach Heimat, Geschlecht, Zivilstand und Wohngemeinde

Stichtag : 31.12.2013 (1010) Dezember / BST3025

	Wohngemeinde											Total
	Vaduz	Triesen	Balzers	Triesen- berg	Schaan	Planken	Eschen	Mauren	Gamprin	Ruggell	Schellen- berg	
Liechtensteiner	3 124	3 237	3 346	2 069	3 695	318	2 802	2 573	1 136	1 531	779	24 610
Männer	1 537	1 582	1 624	1 012	1 773	164	1 411	1 248	578	754	402	12 085
ledig	782	814	867	502	875	83	748	664	314	401	204	6 254
verheiratet, eing. Partn.	610	635	639	433	741	69	555	500	224	311	169	4 886
verwitwet	24	27	22	18	35	2	27	20	5	5	7	192
getrennt	1	1	4	6	2	-	4	1	3	2	1	25
geschieden, aufgel. Partn.	120	105	92	53	120	10	77	63	32	35	21	728
Frauen	1 587	1 655	1 722	1 057	1 922	154	1 391	1 325	558	777	377	12 525
ledig	653	717	773	444	828	60	620	603	251	355	168	5 472
verheiratet, eing. Partn.	566	629	678	442	723	72	534	527	236	325	161	4 893
verwitwet	183	141	142	113	183	12	126	97	35	51	25	1 108
getrennt	3	5	5	4	1	-	3	4	-	1	1	27
geschieden, aufgel. Partn.	182	163	124	54	187	10	108	94	36	45	22	1 025
Ausländer	2 248	1 752	1 248	551	2 230	102	1 493	1 568	513	561	253	12 519
Männer	1 064	881	656	300	1 120	51	752	815	266	292	118	6 315
ledig	395	290	208	81	386	9	242	260	76	94	27	2 068
verheiratet, eing. Partn.	556	496	390	190	635	35	424	481	166	175	78	3 626
verwitwet	17	16	11	4	13	-	17	7	5	1	1	92
getrennt	4	4	3	-	4	-	3	6	1	-	1	26
geschieden, aufgel. Partn.	92	75	44	25	82	7	66	61	18	22	11	503
Frauen	1 184	871	592	251	1 110	51	741	753	247	269	135	6 204
ledig	391	248	185	66	374	13	217	231	78	81	52	1 936
verheiratet, eing. Partn.	581	486	337	159	589	31	427	436	143	162	74	3 425
verwitwet	82	43	20	9	58	4	41	25	8	8	3	301
getrennt	1	1	-	1	2	-	2	4	1	-	1	13
geschieden, aufgel. Partn.	129	93	50	16	87	3	54	57	17	18	5	529
Total	5 372	4 989	4 594	2 620	5 925	420	4 295	4 141	1 649	2 092	1 032	37 129

Ständige Bevölkerung nach Staatsbürgerschaft und Wohngemeinde - Übersicht

Stichtag : 31.12.2013 (1010) Dezember / BST3030

	Wohngemeinde											Total
	Vaduz	Triesen	Balzers	Triesen- berg	Schaan	Planken	Eschen	Mauren	Gamprin	Ruggell	Schellen- berg	
Liechtenstein	3 124	3 237	3 346	2 069	3 695	318	2 802	2 573	1 136	1 531	779	24 610
Schweiz	587	579	441	191	564	34	344	383	149	232	94	3 598
EWR	1 190	830	617	294	1 319	63	659	842	253	257	127	6 451
Deutschland	315	173	59	103	265	33	120	186	65	83	46	1 448
Frankreich	17	8	5	13	12	-	6	8	2	-	2	73
Griechenland	8	2	-	-	40	-	4	-	1	1	-	56
Grossbritannien	12	10	2	4	8	-	7	4	1	5	1	54
Italien	149	178	322	33	189	5	65	149	41	28	5	1 164
Kroatien	24	13	-	5	38	-	25	19	-	2	-	126
Niederlande	13	18	8	9	5	-	5	5	1	1	3	68
Österreich	397	221	124	92	357	22	324	353	103	111	61	2 165
Portugal	128	158	78	11	177	-	49	55	19	3	2	680
Slowenien	10	2	1	-	9	-	12	2	4	5	2	47
Spanien	63	14	4	2	186	2	29	33	6	7	-	346
Andere	54	33	14	22	33	1	13	28	10	11	5	224
Übriges Europa	360	271	122	46	260	-	443	294	96	55	24	1 971
Bosnien-Herzegowina	65	26	14	4	52	-	79	44	11	4	-	299
Kosovo	60	42	26	26	63	-	79	56	31	12	-	395
Mazedonien	25	20	23	-	15	-	23	40	-	-	-	146
Serbien	48	83	40	8	58	-	10	17	-	7	8	279
Türkei	141	87	9	4	56	-	241	133	54	25	13	763
Andere	21	13	10	4	16	-	11	4	-	7	3	89
Afrika	25	19	1	2	15	2	6	11	4	1	2	88
Amerika	54	34	16	11	35	1	21	18	4	13	4	211
USA	7	6	2	2	3	-	2	-	1	1	1	25
Brasilien	16	10	5	5	11	-	11	6	1	7	3	75
Andere	31	18	9	4	21	1	8	12	2	5	-	111
Asien	30	18	51	7	33	2	19	20	7	3	2	192
China	5	3	32	1	14	-	4	2	2	1	-	64
Thailand	5	7	8	3	11	2	5	3	1	1	1	47
Andere	20	8	11	3	8	-	10	15	4	1	1	81
Ozeanien	2	-	-	-	3	-	1	-	-	-	-	6
Staatenlos	-	1	-	-	1	-	-	-	-	-	-	2
Total	5 372	4 989	4 594	2 620	5 925	420	4 295	4 141	1 649	2 092	1 032	37 129

Ständige Bevölkerung nach Staatsbürgerschaft, Geschlecht und Wohngemeinde

Stichtag : 31.12.2013 (1010) Dezember / BST3040

	Wohngemeinde											Total
	Vaduz	Triesen	Balzers	Triesen- berg	Schaan	Planken	Eschen	Mauren	Gamprin	Ruggell	Schellen- berg	
Liechtenstein	3 124	3 237	3 346	2 069	3 695	318	2 802	2 573	1 136	1 531	779	24 610
Männer	1 537	1 582	1 624	1 012	1 773	164	1 411	1 248	578	754	402	12 085
Frauen	1 587	1 655	1 722	1 057	1 922	154	1 391	1 325	558	777	377	12 525
Schweiz	587	579	441	191	564	34	344	383	149	232	94	3 598
Männer	280	280	240	117	284	20	172	207	85	121	45	1 851
Frauen	307	299	201	74	280	14	172	176	64	111	49	1 747
EWR	1 190	830	617	294	1 319	63	659	842	253	257	127	6 451
Belgien	3	2	-	8	3	-	1	1	-	-	-	18
Männer	1	1	-	4	1	-	1	-	-	-	-	8
Frauen	2	1	-	4	2	-	-	1	-	-	-	10
Bulgarien	1	-	-	-	2	-	1	-	-	-	-	4
Frauen	1	-	-	-	2	-	1	-	-	-	-	4
Dänemark	6	5	-	1	2	1	1	4	3	-	-	23
Männer	4	2	-	1	1	1	-	2	2	-	-	13
Frauen	2	3	-	-	1	-	1	2	1	-	-	10
Deutschland	315	173	59	103	265	33	120	186	65	83	46	1 448
Männer	157	102	24	60	137	14	70	107	37	46	19	773
Frauen	158	71	35	43	128	19	50	79	28	37	27	675
Estland	-	-	1	-	1	-	-	-	-	-	-	2
Frauen	-	-	1	-	1	-	-	-	-	-	-	2
Finnland	1	2	-	-	-	-	-	-	-	2	1	6
Männer	-	1	-	-	-	-	-	-	-	1	-	2
Frauen	1	1	-	-	-	-	-	-	-	1	1	4
Frankreich	17	8	5	13	12	-	6	8	2	-	2	73
Männer	12	5	3	3	8	-	3	5	1	-	2	42
Frauen	5	3	2	10	4	-	3	3	1	-	-	31
Griechenland	8	2	-	-	40	-	4	-	1	1	-	56
Männer	5	1	-	-	21	-	2	-	-	1	-	30
Frauen	3	1	-	-	19	-	2	-	1	-	-	26
Grossbritannien	12	10	2	4	8	-	7	4	1	5	1	54
Männer	8	6	1	2	3	-	5	1	1	3	-	30
Frauen	4	4	1	2	5	-	2	3	-	2	1	24
Irland	4	-	1	1	5	-	1	3	1	-	-	16
Männer	2	-	-	1	3	-	1	1	1	-	-	9
Frauen	2	-	1	-	2	-	-	2	-	-	-	7
Island	1	-	-	-	-	-	-	-	-	-	-	1
Frauen	1	-	-	-	-	-	-	-	-	-	-	1
Italien	149	178	322	33	189	5	65	149	41	28	5	1 164
Männer	94	115	189	23	107	3	43	84	25	17	3	703
Frauen	55	63	133	10	82	2	22	65	16	11	2	461
Kroatien	24	13	-	5	38	-	25	19	-	2	-	126
Männer	11	5	-	3	14	-	13	8	-	1	-	55
Frauen	13	8	-	2	24	-	12	11	-	1	-	71
Lettland	-	-	-	1	-	-	1	-	-	-	-	2
Frauen	-	-	-	1	-	-	1	-	-	-	-	2

>>

>>	Wohngemeinde											Total
	Vaduz	Triesen	Balzers	Triesen- berg	Schaan	Planken	Eschen	Mauren	Gamprin	Ruggell	Schellen- berg	
Litauen	-	-	-	-	1	-	-	-	-	-	2	3
Männer	-	-	-	-	-	-	-	-	-	-	1	1
Frauen	-	-	-	-	1	-	-	-	-	-	1	2
Luxemburg	2	1	-	-	2	-	-	-	-	-	-	5
Männer	1	1	-	-	1	-	-	-	-	-	-	3
Frauen	1	-	-	-	1	-	-	-	-	-	-	2
Malta	-	1	-	-	-	-	-	-	-	1	-	2
Männer	-	-	-	-	-	-	-	-	-	1	-	1
Frauen	-	1	-	-	-	-	-	-	-	-	-	1
Niederlande	13	18	8	9	5	-	5	5	1	1	3	68
Männer	6	8	4	4	5	-	3	2	1	-	2	35
Frauen	7	10	4	5	-	-	2	3	-	1	1	33
Norwegen	1	1	1	1	1	-	-	-	-	1	-	6
Männer	-	-	1	-	1	-	-	-	-	-	-	2
Frauen	1	1	-	1	-	-	-	-	-	1	-	4
Österreich	397	221	124	92	357	22	324	353	103	111	61	2 165
Männer	164	93	54	41	159	10	154	184	48	58	31	996
Frauen	233	128	70	51	198	12	170	169	55	53	30	1 169
Polen	5	7	2	3	1	-	2	2	2	3	-	27
Männer	2	3	-	1	-	-	-	-	-	-	-	6
Frauen	3	4	2	2	1	-	2	2	2	3	-	21
Portugal	128	158	78	11	177	-	49	55	19	3	2	680
Männer	60	84	38	7	97	-	30	36	12	3	1	368
Frauen	68	74	40	4	80	-	19	19	7	-	1	312
Rumänien	5	1	2	-	3	-	-	-	1	-	-	12
Männer	1	-	-	-	1	-	-	-	-	-	-	2
Frauen	4	1	2	-	2	-	-	-	1	-	-	10
Schweden	10	5	-	-	2	-	1	-	1	1	-	20
Männer	2	3	-	-	2	-	-	-	-	1	-	8
Frauen	8	2	-	-	-	-	1	-	1	-	-	12
Slowakei	4	4	3	4	2	-	2	2	1	3	-	25
Männer	2	1	-	-	-	-	-	-	-	-	-	3
Frauen	2	3	3	4	2	-	2	2	1	3	-	22
Slowenien	10	2	1	-	9	-	12	2	4	5	2	47
Männer	1	-	-	-	2	-	8	-	-	3	1	15
Frauen	9	2	1	-	7	-	4	2	4	2	1	32
Spanien	63	14	4	2	186	2	29	33	6	7	-	346
Männer	31	7	4	1	103	1	17	14	4	3	-	185
Frauen	32	7	-	1	83	1	12	19	2	4	-	161
Tschechien	1	1	2	3	1	-	-	7	-	-	-	15
Männer	-	-	1	1	-	-	-	4	-	-	-	6
Frauen	1	1	1	2	1	-	-	3	-	-	-	9
Ungarn	10	3	2	-	7	-	3	9	1	-	2	37
Männer	4	2	-	-	2	-	2	4	-	-	-	14
Frauen	6	1	2	-	5	-	1	5	1	-	2	23
Übriges Europa	360	271	122	46	260	-	443	294	96	55	24	1 971
Andorra	-	-	-	-	-	-	-	1	-	-	-	1
Frauen	-	-	-	-	-	-	-	1	-	-	-	1
Belarus	1	-	-	-	-	-	-	-	-	-	-	1
Frauen	1	-	-	-	-	-	-	-	-	-	-	1

>>

>>	Wohngemeinde											Total
	Vaduz	Triesen	Balzers	Triesen- berg	Schaan	Planken	Eschen	Mauren	Gamprin	Ruggell	Schellen- berg	
Bosnien-Herzegowina	65	26	14	4	52	-	79	44	11	4	-	299
Männer	34	12	7	3	23	-	42	17	5	2	-	145
Frauen	31	14	7	1	29	-	37	27	6	2	-	154
Kosovo	60	42	26	26	63	-	79	56	31	12	-	395
Männer	29	20	14	15	35	-	36	28	13	6	-	196
Frauen	31	22	12	11	28	-	43	28	18	6	-	199
Mazedonien	25	20	23	-	15	-	23	40	-	-	-	146
Männer	12	7	12	-	6	-	12	20	-	-	-	69
Frauen	13	13	11	-	9	-	11	20	-	-	-	77
Montenegro	-	-	-	-	8	-	-	-	-	-	-	8
Männer	-	-	-	-	4	-	-	-	-	-	-	4
Frauen	-	-	-	-	4	-	-	-	-	-	-	4
Russland	14	2	2	1	3	-	5	-	-	4	-	31
Männer	4	-	-	-	3	-	-	-	-	1	-	8
Frauen	10	2	2	1	-	-	5	-	-	3	-	23
Serbien	48	83	40	8	58	-	10	17	-	7	8	279
Männer	23	49	22	5	30	-	6	10	-	5	4	154
Frauen	25	34	18	3	28	-	4	7	-	2	4	125
Serbien u. Montenegro	2	7	3	1	2	-	2	2	-	-	-	19
Männer	1	4	2	-	2	-	1	1	-	-	-	11
Frauen	1	3	1	1	-	-	1	1	-	-	-	8
Türkei	141	87	9	4	56	-	241	133	54	25	13	763
Männer	68	44	5	3	18	-	116	66	23	12	6	361
Frauen	73	43	4	1	38	-	125	67	31	13	7	402
Ukraine	4	4	5	2	3	-	4	1	-	3	3	29
Männer	-	-	3	-	2	-	1	-	-	-	1	7
Frauen	4	4	2	2	1	-	3	1	-	3	2	22
Afrika	25	19	1	2	15	2	6	11	4	1	2	88
Ägypten	7	-	-	-	2	-	-	-	-	-	-	9
Männer	3	-	-	-	2	-	-	-	-	-	-	5
Frauen	4	-	-	-	-	-	-	-	-	-	-	4
Algerien	1	1	-	-	1	-	-	-	-	-	-	3
Männer	-	-	-	-	1	-	-	-	-	-	-	1
Frauen	1	1	-	-	-	-	-	-	-	-	-	2
Äthiopien	-	1	-	-	-	-	-	-	-	-	-	1
Männer	-	1	-	-	-	-	-	-	-	-	-	1
Eritrea	6	-	-	-	1	-	1	-	1	-	-	9
Männer	5	-	-	-	1	-	1	-	1	-	-	8
Frauen	1	-	-	-	-	-	-	-	-	-	-	1
Guinea	-	-	-	-	1	-	-	-	-	-	-	1
Frauen	-	-	-	-	1	-	-	-	-	-	-	1
Kamerun	2	1	-	-	1	-	-	-	-	-	-	4
Männer	2	1	-	-	1	-	-	-	-	-	-	4
Kenia	-	1	-	-	-	-	-	1	1	-	-	3
Frauen	-	1	-	-	-	-	-	1	1	-	-	3
Kongo (Demokr. Rep.)	-	1	-	-	-	-	-	-	-	-	-	1
Männer	-	1	-	-	-	-	-	-	-	-	-	1
Madagaskar	-	-	-	-	1	-	-	-	-	-	-	1
Männer	-	-	-	-	1	-	-	-	-	-	-	1
Marokko	-	2	-	-	1	-	1	1	-	1	-	6
Männer	-	-	-	-	1	-	-	-	-	1	-	2
Frauen	-	2	-	-	-	-	1	1	-	-	-	4

>>

>>	Wohngemeinde											Total
	Vaduz	Triesen	Balzers	Triesen- berg	Schaan	Planken	Eschen	Mauren	Gamprin	Ruggell	Schellen- berg	
Mauritius	-	-	-	-	-	-	1	-	-	-	-	1
Frauen	-	-	-	-	-	-	1	-	-	-	-	1
Nigeria	-	2	-	-	-	-	-	-	-	-	-	2
Männer	-	2	-	-	-	-	-	-	-	-	-	2
Senegal	-	-	-	-	-	-	2	-	-	-	-	2
Männer	-	-	-	-	-	-	1	-	-	-	-	1
Frauen	-	-	-	-	-	-	1	-	-	-	-	1
Simbabwe	-	-	1	-	2	-	-	-	-	-	-	3
Frauen	-	-	1	-	2	-	-	-	-	-	-	3
Somalia	6	4	-	1	1	-	-	7	1	-	-	20
Männer	4	3	-	1	1	-	-	4	1	-	-	14
Frauen	2	1	-	-	-	-	-	3	-	-	-	6
Südafrika	-	2	-	-	-	2	1	-	-	-	2	7
Männer	-	1	-	-	-	1	-	-	-	-	-	2
Frauen	-	1	-	-	-	1	1	-	-	-	2	5
Tunesien	3	4	-	1	4	-	-	2	1	-	-	15
Männer	1	3	-	1	3	-	-	-	1	-	-	9
Frauen	2	1	-	-	1	-	-	2	-	-	-	6
Amerika	54	34	16	11	35	1	21	18	4	13	4	211
Argentinien	4	-	-	-	1	-	-	1	-	-	-	6
Männer	2	-	-	-	-	-	-	-	-	-	-	2
Frauen	2	-	-	-	1	-	-	1	-	-	-	4
Bahamas	1	-	-	-	-	-	-	-	-	-	-	1
Frauen	1	-	-	-	-	-	-	-	-	-	-	1
Brasilien	16	10	5	5	11	-	11	6	1	7	3	75
Männer	2	4	1	1	3	-	4	3	1	5	2	26
Frauen	14	6	4	4	8	-	7	3	-	2	1	49
Chile	3	-	1	-	-	-	-	-	-	1	-	5
Männer	1	-	-	-	-	-	-	-	-	-	-	1
Frauen	2	-	1	-	-	-	-	-	-	1	-	4
Costa Rica	-	-	-	-	1	-	-	1	-	-	-	2
Männer	-	-	-	-	-	-	-	1	-	-	-	1
Frauen	-	-	-	-	1	-	-	-	-	-	-	1
Dominikanische Rep.	14	6	7	1	7	-	1	2	1	2	-	41
Männer	5	1	3	-	1	-	1	-	-	-	-	11
Frauen	9	5	4	1	6	-	-	2	1	2	-	30
Ecuador	1	1	-	-	1	-	-	1	-	-	-	4
Männer	-	-	-	-	1	-	-	-	-	-	-	1
Frauen	1	1	-	-	-	-	-	1	-	-	-	3
Guatemala	-	-	1	-	-	-	-	-	-	-	-	1
Frauen	-	-	1	-	-	-	-	-	-	-	-	1
Haiti	1	-	-	-	-	-	-	-	-	-	-	1
Frauen	1	-	-	-	-	-	-	-	-	-	-	1
Kanada	1	2	-	-	1	1	-	-	-	-	-	5
Männer	-	-	-	-	1	1	-	-	-	-	-	2
Frauen	1	2	-	-	-	-	-	-	-	-	-	3
Kolumbien	1	-	-	-	3	-	2	5	-	1	-	12
Männer	-	-	-	-	1	-	1	-	-	-	-	2
Frauen	1	-	-	-	2	-	1	5	-	1	-	10

>>

	Wohngemeinde											Total
	Vaduz	Triesen	Balzers	Triesen- berg	Schaan	Planken	Eschen	Mauren	Gamprin	Ruggell	Schellen- berg	
Kuba	1	1	-	-	3	-	-	-	-	-	-	5
Männer	-	-	-	-	2	-	-	-	-	-	-	2
Frauen	1	1	-	-	1	-	-	-	-	-	-	3
Mexiko	2	5	-	1	1	-	3	2	-	-	-	14
Männer	-	-	-	-	1	-	1	-	-	-	-	2
Frauen	2	5	-	1	-	-	2	2	-	-	-	12
Panama	1	-	-	-	-	-	-	-	-	-	-	1
Frauen	1	-	-	-	-	-	-	-	-	-	-	1
Paraguay	-	-	-	1	-	-	-	-	-	-	-	1
Frauen	-	-	-	1	-	-	-	-	-	-	-	1
Peru	1	3	-	1	2	-	1	-	1	-	-	9
Männer	-	1	-	-	2	-	-	-	1	-	-	4
Frauen	1	2	-	1	-	-	1	-	-	-	-	5
St. Lucia	-	-	-	-	-	-	1	-	-	-	-	1
Männer	-	-	-	-	-	-	1	-	-	-	-	1
Trinidad und Tobago	-	-	-	-	1	-	-	-	-	-	-	1
Männer	-	-	-	-	1	-	-	-	-	-	-	1
USA	7	6	2	2	3	-	2	-	1	1	1	25
Männer	1	4	2	2	2	-	1	-	1	1	-	14
Frauen	6	2	-	-	1	-	1	-	-	-	1	11
Venezuela	-	-	-	-	-	-	-	-	-	1	-	1
Frauen	-	-	-	-	-	-	-	-	-	1	-	1
Asien	30	18	51	7	33	2	19	20	7	3	2	192
Afghanistan	-	-	1	-	1	-	-	-	-	-	-	2
Männer	-	-	-	-	1	-	-	-	-	-	-	1
Frauen	-	-	1	-	-	-	-	-	-	-	-	1
Armenien	4	-	-	-	-	-	1	2	3	-	-	10
Männer	3	-	-	-	-	-	-	1	2	-	-	6
Frauen	1	-	-	-	-	-	1	1	1	-	-	4
China	5	3	32	1	14	-	4	2	2	1	-	64
Männer	3	-	18	-	8	-	2	2	-	-	-	33
Frauen	2	3	14	1	6	-	2	-	2	1	-	31
Georgien	-	-	-	-	-	-	1	-	-	-	-	1
Frauen	-	-	-	-	-	-	1	-	-	-	-	1
Indien	3	1	1	-	2	-	-	4	-	-	-	11
Männer	3	-	1	-	1	-	-	2	-	-	-	7
Frauen	-	1	-	-	1	-	-	2	-	-	-	4
Indonesien	1	-	1	-	1	-	1	-	-	-	-	4
Männer	-	-	-	-	1	-	-	-	-	-	-	1
Frauen	1	-	1	-	-	-	1	-	-	-	-	3
Irak	4	-	-	-	1	-	-	1	-	-	-	6
Männer	2	-	-	-	1	-	-	1	-	-	-	4
Frauen	2	-	-	-	-	-	-	-	-	-	-	2

>>

>>	Wohngemeinde											Total
	Vaduz	Triesen	Balzers	Triesen- berg	Schaan	Planken	Eschen	Mauren	Gamprin	Ruggell	Schellen- berg	
Iran	-	1	-	-	-	-	-	2	-	-	-	3
Frauen	-	1	-	-	-	-	-	2	-	-	-	3
Israel	-	1	-	-	-	-	-	-	-	-	-	1
Frauen	-	1	-	-	-	-	-	-	-	-	-	1
Japan	3	2	-	-	-	-	1	1	-	-	-	7
Männer	2	1	-	-	-	-	-	-	-	-	-	3
Frauen	1	1	-	-	-	-	1	1	-	-	-	4
Jordanien	-	-	1	-	-	-	-	-	-	-	-	1
Männer	-	-	1	-	-	-	-	-	-	-	-	1
Kambodscha	-	1	-	-	-	-	-	-	-	-	-	1
Frauen	-	1	-	-	-	-	-	-	-	-	-	1
Kasachstan	1	-	1	2	-	-	-	-	-	-	-	4
Männer	-	-	1	-	-	-	-	-	-	-	-	1
Frauen	1	-	-	2	-	-	-	-	-	-	-	3
Kirgisistan	-	-	-	-	-	-	1	-	-	-	-	1
Frauen	-	-	-	-	-	-	1	-	-	-	-	1
Korea (Republik)	-	1	1	-	-	-	-	-	1	-	-	3
Männer	-	-	1	-	-	-	-	-	-	-	-	1
Frauen	-	1	-	-	-	-	-	-	1	-	-	2
Malediven	-	-	1	-	1	-	-	-	-	-	-	2
Männer	-	-	1	-	1	-	-	-	-	-	-	2
Nepal	1	-	2	-	-	-	-	-	-	-	-	3
Männer	1	-	1	-	-	-	-	-	-	-	-	2
Frauen	-	-	1	-	-	-	-	-	-	-	-	1
Pakistan	-	-	-	-	1	-	-	1	-	-	-	2
Männer	-	-	-	-	1	-	-	-	-	-	-	1
Frauen	-	-	-	-	-	-	-	1	-	-	-	1
Philippinen	1	-	1	-	1	-	5	3	-	-	-	11
Frauen	1	-	1	-	1	-	5	3	-	-	-	11
Sri Lanka	-	1	-	1	-	-	-	-	-	-	-	2
Frauen	-	1	-	1	-	-	-	-	-	-	-	2
Syrien	1	-	-	-	-	-	-	-	-	-	-	1
Frauen	1	-	-	-	-	-	-	-	-	-	-	1
Taiwan	-	-	-	-	-	-	-	1	-	-	1	2
Frauen	-	-	-	-	-	-	-	1	-	-	1	2
Thailand	5	7	8	3	11	2	5	3	1	1	1	47
Männer	2	1	2	-	3	-	1	-	-	-	-	9
Frauen	3	6	6	3	8	2	4	3	1	1	1	38
Usbekistan	-	-	1	-	-	-	-	-	-	-	-	1
Frauen	-	-	1	-	-	-	-	-	-	-	-	1
Verein. arab. Emirate	1	-	-	-	-	-	-	-	-	-	-	1
Männer	1	-	-	-	-	-	-	-	-	-	-	1
Vietnam	-	-	-	-	-	-	-	-	-	1	-	1
Frauen	-	-	-	-	-	-	-	-	-	1	-	1
Ozeanien	2	-	-	-	3	-	1	-	-	-	-	6
Australien	1	-	-	-	1	-	1	-	-	-	-	3
Männer	1	-	-	-	1	-	-	-	-	-	-	2
Frauen	-	-	-	-	-	-	1	-	-	-	-	1
Neuseeland	1	-	-	-	2	-	-	-	-	-	-	3
Männer	1	-	-	-	-	-	-	-	-	-	-	1
Frauen	-	-	-	-	2	-	-	-	-	-	-	2
Staatenlos	-	1	-	-	1	-	-	-	-	-	-	2
Männer	-	1	-	-	1	-	-	-	-	-	-	2
Total	5 372	4 989	4 594	2 620	5 925	420	4 295	4 141	1 649	2 092	1 032	37 129

2.2 Liechtensteiner

Bürger nach Heimat- und Wohngemeinde

Stichtag : 31.12.2013 (1010) Dezember / BST3050

Heimatgemeinde	Wohngemeinde											Total
	Vaduz	Triesen	Balzers	Triesen- berg	Schaan	Planken	Eschen	Mauren	Gamprin	Ruggell	Schellen- berg	
Vaduz	1 552	296	66	74	323	30	114	109	57	57	8	2 686
Triesen	198	1 768	147	114	142	7	50	70	50	42	35	2 623
Balzers	244	301	2 725	106	213	13	99	94	35	48	44	3 922
Triesenberg	215	268	113	1 544	225	7	139	84	45	46	18	2 704
Schaan	282	169	91	53	2 103	55	209	136	82	96	39	3 315
Planken	26	12	9	6	66	122	22	16	14	3	9	305
Eschen	147	112	52	36	159	17	1 613	171	73	66	41	2 487
Mauren	196	124	64	50	220	21	273	1 639	118	92	101	2 898
Gamprin	48	40	19	19	57	6	62	32	516	29	11	839
Ruggell	121	79	22	26	101	27	105	63	67	977	23	1 611
Schellenberg	80	67	38	41	82	13	116	159	79	75	450	1 200
Liechtenstein	15	1	-	-	4	-	-	-	-	-	-	20
Total	3 124	3 237	3 346	2 069	3 695	318	2 802	2 573	1 136	1 531	779	24 610

2.3 Niedergelassene

Niedergelassene nach Staatsbürgerschaft und Wohngemeinde

Stichtag : 31.12.2013 (1010) Dezember / BST3060

	Wohngemeinde											Total
	Vaduz	Triesen	Balzers	Triesen- berg	Schaan	Planken	Eschen	Mauren	Gamprin	Ruggell	Schellen- berg	
Schweiz	356	309	206	93	311	17	173	228	66	111	43	1 913
EWR	101	60	59	14	88	5	62	64	11	13	11	488
Deutschland	31	7	7	4	7	-	3	7	2	2	6	76
Frankreich	1	-	-	-	3	-	1	-	-	-	-	5
Griechenland	-	-	-	-	1	-	2	-	-	-	-	3
Grossbritannien	2	2	-	-	1	-	-	1	-	-	-	6
Italien	5	5	34	2	3	-	2	11	1	1	-	64
Kroatien	20	11	-	4	23	-	20	15	-	2	-	95
Niederlande	1	-	-	-	2	-	-	1	-	-	1	5
Österreich	19	15	10	3	19	5	22	20	2	6	4	125
Portugal	12	20	7	1	15	-	6	9	2	-	-	72
Slowenien	2	-	-	-	1	-	-	-	1	1	-	5
Spanien	6	-	1	-	12	-	6	-	-	-	-	25
Andere	2	-	-	-	1	-	-	-	3	1	-	7
Übriges Europa	238	180	76	22	190	-	310	187	57	32	14	1 306
Bosnien-Herzegowina	55	24	10	3	46	-	56	32	9	3	-	238
Kosovo	21	18	17	11	39	-	43	21	7	3	-	180
Mazedonien	21	9	16	-	11	-	19	18	-	-	-	94
Serbien	30	58	23	3	46	-	5	12	-	6	5	188
Türkei	108	65	7	4	44	-	186	103	41	20	8	586
Andere	3	6	3	1	4	-	1	1	-	-	1	20
Afrika	1	7	-	-	2	-	1	-	-	-	-	11
Amerika	14	4	1	1	4	-	2	-	-	-	-	26
USA	2	2	-	1	1	-	-	-	-	-	-	6
Brasilien	2	2	-	-	-	-	1	-	-	-	-	5
Andere	10	-	1	-	3	-	1	-	-	-	-	15
Asien	7	3	23	-	14	-	6	6	3	1	-	63
China	2	1	22	-	9	-	3	2	-	-	-	39
Thailand	1	-	-	-	5	-	2	-	-	-	-	8
Andere	4	2	1	-	-	-	1	4	3	1	-	16
Total	717	563	365	130	609	22	554	485	137	157	68	3 807

Anwesenheitsdauer der Niedergelassenen nach Staatsbürgerschaft

Stichtag : 31.12.2013 (1010) Dezember / BST3070

	Anwesenheitsdauer						Total
	0 - 9	10 - 14	15 - 17	18 - 29	30 - 39	40+	
Schweiz	113	164	96	475	608	457	1 913
EWR	55	137	48	178	36	34	488
Deutschland	5	24	8	33	1	5	76
Frankreich	1	1	1	1	1	-	5
Griechenland	-	-	-	3	-	-	3
Grossbritannien	-	1	-	4	1	-	6
Italien	8	29	5	10	7	5	64
Kroatien	11	17	12	32	20	3	95
Niederlande	1	-	-	2	-	2	5
Österreich	11	27	10	56	3	18	125
Portugal	9	30	7	26	-	-	72
Slowenien	2	-	-	1	2	-	5
Spanien	5	6	5	7	1	1	25
Andere	2	2	-	3	-	-	7
Übriges Europa	151	341	181	470	153	10	1 306
Bosnien-Herzegowina	14	85	54	49	35	1	238
Kosovo	40	77	15	43	5	-	180
Mazedonien	13	21	10	44	5	1	94
Serbien	29	54	15	68	22	-	188
Türkei	48	98	85	263	84	8	586
Andere	7	6	2	3	2	-	20
Afrika	8	2	-	1	-	-	11
Amerika	1	12	2	9	-	2	26
USA	-	2	-	3	-	1	6
Brasilien	-	4	-	1	-	-	5
Andere	1	6	2	5	-	1	15
Asien	18	28	11	6	-	-	63
China	9	20	10	-	-	-	39
Thailand	2	2	-	4	-	-	8
Andere	7	6	1	2	-	-	16
Total	346	684	338	1 139	797	503	3 807

2.4 Daueraufenthalter

Daueraufenthalter nach Staatsbürgerschaft und Wohngemeinde

Stichtag : 31.12.2013 (1010) Dezember / BST3060 1

	Wohngemeinde											Total
	Vaduz	Triesen	Balzers	Triesen- berg	Schaan	Planken	Eschen	Mauren	Gamprin	Ruggell	Schellen- berg	
Schweiz	65	94	90	43	84	8	66	62	31	56	20	619
EWR	663	502	359	131	765	39	336	426	144	142	68	3575
Deutschland	142	84	28	38	132	20	61	82	30	43	26	686
Frankreich	7	5	1	6	7	-	5	6	2	-	1	40
Griechenland	4	-	-	-	35	-	1	-	1	1	-	42
Grossbritannien	1	5	1	1	2	-	3	-	-	3	-	16
Italien	108	128	211	18	149	5	43	98	31	15	2	808
Kroatien	1	1	-	-	2	-	1	-	-	-	-	5
Niederlande	7	11	-	3	-	-	1	2	-	-	-	24
Österreich	254	143	73	51	235	12	170	178	65	67	34	1282
Portugal	69	102	39	5	99	-	30	31	8	2	1	386
Slowenien	7	1	1	-	7	-	8	1	1	3	2	31
Spanien	40	8	1	-	82	1	10	21	3	4	-	170
Andere	23	14	4	9	15	1	3	7	3	4	2	85
Übriges Europa	14	14	4	1	9	-	32	23	7	2	-	106
Bosnien-Herzegowina	1	-	-	-	1	-	5	1	-	-	-	8
Kosovo	1	-	-	-	-	-	-	1	4	-	-	6
Mazedonien	-	3	-	-	-	-	-	1	-	-	-	4
Serbien	3	1	1	-	-	-	1	-	-	-	-	6
Türkei	7	8	1	-	6	-	21	18	3	1	-	65
Andere	2	2	2	1	2	-	5	2	-	1	-	17
Afrika	2	1	-	1	2	1	1	-	-	-	1	9
Amerika	15	7	5	-	9	1	6	9	-	3	-	55
USA	2	-	2	-	1	-	2	-	-	1	-	8
Brasilien	3	3	1	-	3	-	3	2	-	1	-	16
Andere	10	4	2	-	5	1	1	7	-	1	-	31
Asien	2	5	4	2	6	-	3	2	2	-	1	27
China	-	1	-	-	-	-	1	-	1	-	-	3
Thailand	1	3	3	2	4	-	-	-	-	-	1	14
Andere	1	1	1	-	2	-	2	2	1	-	-	10
Ozeanien	1	-	-	-	-	-	-	-	-	-	-	1
Staatenlos	-	1	-	-	-	-	-	-	-	-	-	1
Total	762	624	462	178	875	49	444	522	184	203	90	4393

Anwesenheitsdauer der Daueraufenthalter nach Staatsbürgerschaft

Stichtag : 31.12.2013 (1010) Dezember / BST3070 1

	Anwesenheitsdauer						Total
	0 - 9	10 - 14	15 - 17	18 - 29	30 - 39	40+	
Schweiz	89	89	72	196	92	81	619
EWR	491	733	407	1 041	432	471	3 575
Deutschland	153	152	64	148	46	123	686
Frankreich	7	5	6	16	-	6	40
Griechenland	2	-	3	12	15	10	42
Grossbritannien	6	2	-	6	1	1	16
Italien	70	185	103	216	140	94	808
Kroatien	-	2	1	1	1	-	5
Niederlande	1	4	5	10	1	3	24
Österreich	158	196	119	408	190	211	1 282
Portugal	47	111	68	153	7	-	386
Slowenien	3	1	2	8	9	8	31
Spanien	23	61	26	37	19	4	170
Andere	21	14	10	26	3	11	85
Übriges Europa	36	23	12	27	7	1	106
Bosnien-Herzegowina	2	-	1	4	1	-	8
Kosovo	5	1	-	-	-	-	6
Mazedonien	2	2	-	-	-	-	4
Serbien	-	1	2	2	1	-	6
Türkei	17	15	6	21	5	1	65
Andere	10	4	3	-	-	-	17
Afrika	7	1	-	1	-	-	9
Amerika	27	13	7	7	1	-	55
USA	1	3	2	2	-	-	8
Brasilien	7	6	2	1	-	-	16
Andere	19	4	3	4	1	-	31
Asien	9	8	4	6	-	-	27
China	2	1	-	-	-	-	3
Thailand	4	5	-	5	-	-	14
Andere	3	2	4	1	-	-	10
Ozeanien	-	1	-	-	-	-	1
Staatenlos	-	1	-	-	-	-	1
Total	659	869	502	1 278	532	553	4 393

2.5 Jahresaufenthalter

Jahresaufenthalter nach Staatsbürgerschaft und Wohngemeinde

Stichtag : 31.12.2013 (1010) Dezember / BST3060 2

	Wohngemeinde											Total
	Vaduz	Triesen	Balzers	Triesen- berg	Schaan	Planken	Eschen	Mauren	Gamprin	Ruggell	Schellen- berg	
Schweiz	166	175	145	54	169	9	105	82	52	60	30	1 047
EWR	425	266	198	149	465	19	259	352	98	102	48	2 381
Deutschland	141	81	24	61	125	13	56	97	33	38	14	683
Frankreich	9	3	3	7	2	-	-	2	-	-	1	27
Griechenland	4	2	-	-	4	-	1	-	-	-	-	11
Grossbritannien	9	3	1	3	5	-	4	3	1	2	1	32
Italien	36	45	77	13	37	-	20	40	9	12	3	292
Kroatien	3	1	-	1	13	-	4	4	-	-	-	26
Niederlande	5	7	8	6	3	-	4	2	1	1	2	39
Österreich	124	63	41	38	103	5	132	155	36	38	23	758
Portugal	47	35	32	5	63	-	13	15	9	1	1	221
Slowenien	1	1	-	-	1	-	4	1	2	1	-	11
Spanien	17	6	2	2	92	1	13	12	3	3	-	151
Andere	29	19	10	13	17	-	8	21	4	6	3	130
Übriges Europa	105	77	40	23	58	-	100	82	32	19	10	546
Bosnien-Herzegowina	8	2	4	1	4	-	17	9	2	-	-	47
Kosovo	38	24	9	15	24	-	36	34	20	9	-	209
Mazedonien	4	8	7	-	4	-	4	21	-	-	-	48
Serbien	14	24	16	5	12	-	4	5	-	1	3	84
Türkei	26	14	1	-	6	-	34	12	10	4	5	112
Andere	15	5	3	2	8	-	5	1	-	5	2	46
Afrika	18	10	1	1	10	1	4	4	2	1	1	53
Amerika	25	22	10	9	20	-	13	7	3	8	2	119
USA	3	4	-	1	1	-	-	-	1	-	1	11
Brasilien	11	4	4	4	6	-	7	2	-	4	1	43
Andere	11	14	6	4	13	-	6	5	2	4	-	65
Asien	21	10	24	5	13	2	10	12	2	2	1	102
China	3	1	10	1	5	-	-	-	1	1	-	22
Thailand	3	4	5	1	2	2	3	3	1	1	-	25
Andere	15	5	9	3	6	-	7	9	-	-	1	55
Ozeanien	1	-	-	-	3	-	1	-	-	-	-	5
Staatenlos	-	-	-	-	1	-	-	-	-	-	-	1
Total	761	560	418	241	739	31	492	539	189	192	92	4 254

Anwesenheitsdauer der Jahresaufenthalter nach Staatsbürgerschaft

Stichtag : 31.12.2013 (1010) Dezember / BST3070 2

	Anwesenheitsdauer						Total
	0 - 9	10 - 14	15 - 17	18 - 29	30 - 39	40+	
Schweiz	773	172	53	45	4	-	1 047
EWR	1 915	345	51	66	1	3	2 381
Deutschland	603	55	11	14	-	-	683
Frankreich	23	3	1	-	-	-	27
Griechenland	10	-	-	1	-	-	11
Grossbritannien	27	5	-	-	-	-	32
Italien	217	64	4	6	-	1	292
Kroatien	18	3	5	-	-	-	26
Niederlande	26	9	1	3	-	-	39
Österreich	592	118	14	31	1	2	758
Portugal	173	42	1	5	-	-	221
Slowenien	10	1	-	-	-	-	11
Spanien	98	40	11	2	-	-	151
Andere	118	5	3	4	-	-	130
Übriges Europa	395	128	11	11	1	-	546
Bosnien-Herzegowina	32	14	1	-	-	-	47
Kosovo	135	66	2	6	-	-	209
Mazedonien	32	14	1	1	-	-	48
Serbien	59	17	5	2	1	-	84
Türkei	97	12	1	2	-	-	112
Andere	40	5	1	-	-	-	46
Afrika	52	1	-	-	-	-	53
Amerika	102	15	1	1	-	-	119
USA	6	4	1	-	-	-	11
Brasilien	36	7	-	-	-	-	43
Andere	60	4	-	1	-	-	65
Asien	97	5	-	-	-	-	102
China	22	-	-	-	-	-	22
Thailand	22	3	-	-	-	-	25
Andere	53	2	-	-	-	-	55
Ozeanien	4	-	1	-	-	-	5
Staatenlos	-	1	-	-	-	-	1
Total	3 338	667	117	123	6	3	4 254

2.6 Zöllner und Angehörige

Zöllner und Angehörige nach Staatsbürgerschaft und Wohngemeinde

Stichtag : 31.12.2013 (1010) Dezember / BST3060 3

	Wohngemeinde				Total
	Triesenberg	Mauren	Ruggell	Schellenberg	
Schweiz	1	11	5	1	18
Total	1	11	5	1	18

Erläuterung zur Tabelle:

Die Angehörigen der Zöllner erhalten auf Wunsch seit dem 14. August 2001 eine Jahresaufenthaltsbewilligung.

2.7 Kurzaufenthalter (12 Monate und länger in Liechtenstein)

Kurzaufenthalter nach Staatsbürgerschaft und Wohngemeinde (Anwesenheitsdauer 12 Monate und länger)

Stichtag : 31.12.2013 (1010) Dezember / BST3060 4

	Wohngemeinde										Total
	Vaduz	Triesen	Balzers	Triesenberg	Schaan	Eschen	Mauren	Gamprin	Ruggell	Schellenberg	
Schweiz	-	1	-	-	-	-	-	-	-	-	1
EWR	1	2	1	-	1	2	-	-	-	-	7
Deutschland	1	1	-	-	1	-	-	-	-	-	3
Frankreich	-	-	1	-	-	-	-	-	-	-	1
Irland	-	-	-	-	-	1	-	-	-	-	1
Portugal	-	1	-	-	-	-	-	-	-	-	1
Ungarn	-	-	-	-	-	1	-	-	-	-	1
Übriges Europa	3	-	2	-	3	1	-	-	2	-	11
Bosnien-Herzegowina	1	-	-	-	1	1	-	-	1	-	4
Serbien	1	-	-	-	-	-	-	-	-	-	1
Ukraine	1	-	2	-	2	-	-	-	1	-	6
Amerika	-	1	-	1	2	-	2	1	2	2	11
Brasilien	-	1	-	1	2	-	2	1	2	2	11
Total	4	4	3	1	6	3	2	1	4	2	30

Kurzaufenthalter nach Zulassungsgrund und Geschlecht (Anwesenheitsdauer 12 Monate und länger)

Stichtag : 31.12.2013 (1010) Dezember / BST3080

	Personen		Total
	Männer	Frauen	
Stellenantritt mit Wohnsitznahme	18	9	27
unbekannt	2	1	3
Total	20	10	30

2.8 Vorläufig Aufgenommene (12 Monate und länger in Liechtenstein)

Vorläufige Aufgenommene nach Staatsbürgerschaft, Geschlecht und Wohngemeinde (Anwesenheitsdauer 12 Monate und länger)

Stichtag : 31.12.2013 (1010) Dezember / BST3060 5

	Wohngemeinde					Total
	Vaduz	Triesen	Schaan	Mauren	Gamprin	
Übriges Europa	-	-	-	2	-	2
Bosnien-Herzegowina	-	-	-	2	-	2
Männer	-	-	-	1	-	1
Frauen	-	-	-	1	-	1
Afrika	4	1	1	7	2	15
Algerien	-	-	1	-	-	1
Männer	-	-	1	-	-	1
Eritrea	3	-	-	-	1	4
Männer	2	-	-	-	1	3
Frauen	1	-	-	-	-	1
Somalia	1	1	-	7	1	10
Männer	1	1	-	4	1	7
Frauen	-	-	-	3	-	3
Total	4	1	1	9	2	17

2.9 Altersaufbau

Ständige Bevölkerung nach Altersjahr, Geschlecht und Heimat

Stichtag : 31.12.2013 (1010) Dezember / BST4010 Altersjahr

Abgeschlossene Altersjahre	Heimat						Total
	Liechtensteiner			Ausländer			
	Männer	Frauen	Total	Männer	Frauen	Total	
0	135	127	262	49	39	88	350
1	139	132	271	49	42	91	362
2	157	141	298	54	44	98	396
3	133	117	250	36	46	82	332
4	174	141	315	59	37	96	411
5	157	109	266	39	49	88	354
6	141	126	267	54	46	100	367
7	153	142	295	32	40	72	367
8	139	144	283	49	53	102	385
9	145	147	292	54	45	99	391
10	122	116	238	60	51	111	349
11	152	160	312	42	33	75	387
12	150	132	282	57	46	103	385
13	155	147	302	58	48	106	408
14	126	166	292	60	52	112	404
15	142	149	291	45	68	113	404
16	166	165	331	61	61	122	453
17	156	160	316	55	49	104	420
18	175	158	333	59	65	124	457
19	160	148	308	64	49	113	421
20	180	168	348	40	59	99	447
21	145	165	310	57	58	115	425
22	182	167	349	62	53	115	464
23	162	163	325	56	76	132	457
24	185	142	327	70	67	137	464
25	197	151	348	62	64	126	474
26	169	146	315	53	93	146	461
27	145	149	294	69	77	146	440
28	163	148	311	70	84	154	465
29	160	152	312	70	70	140	452
30	147	141	288	62	82	144	432
31	167	142	309	81	88	169	478
32	154	124	278	90	88	178	456
33	174	132	306	84	112	196	502
34	145	128	273	92	106	198	471
35	132	115	247	90	125	215	462
36	141	123	264	119	109	228	492
37	170	130	300	89	102	191	491
38	129	142	271	102	130	232	503
39	144	133	277	107	114	221	498
40	163	165	328	116	132	248	576
41	137	158	295	120	140	260	555
42	159	145	304	129	136	265	569
43	212	167	379	138	119	257	636
44	200	181	381	122	130	252	633
45	185	220	405	136	153	289	694
46	184	194	378	129	139	268	646
47	180	171	351	119	142	261	612
48	178	166	344	144	124	268	612
49	184	181	365	135	167	302	667

>>

>> Abgeschlossene Altersjahre	Heimat						Total
	Liechtensteiner			Ausländer			
	Männer	Frauen	Total	Männer	Frauen	Total	
50	182	201	383	119	135	254	637
51	176	177	353	144	126	270	623
52	183	175	358	108	132	240	598
53	188	185	373	121	117	238	611
54	169	182	351	113	117	230	581
55	166	188	354	111	102	213	567
56	175	183	358	104	106	210	568
57	162	175	337	107	95	202	539
58	139	170	309	118	80	198	507
59	146	156	302	101	94	195	497
60	156	147	303	101	79	180	483
61	126	188	314	77	71	148	462
62	154	153	307	86	69	155	462
63	128	159	287	105	55	160	447
64	145	160	305	81	53	134	439
65	135	156	291	100	74	174	465
66	129	151	280	78	48	126	406
67	138	152	290	66	59	125	415
68	117	130	247	57	29	86	333
69	123	161	284	71	47	118	402
70	119	128	247	61	43	104	351
71	103	138	241	63	38	101	342
72	88	126	214	46	33	79	293
73	97	127	224	46	37	83	307
74	84	93	177	42	32	74	251
75	65	103	168	22	23	45	213
76	77	95	172	36	14	50	222
77	55	81	136	27	19	46	182
78	52	77	129	23	19	42	171
79	56	99	155	13	16	29	184
80	49	89	138	17	19	36	174
81	34	71	105	15	10	25	130
82	36	54	90	8	10	18	108
83	33	47	80	11	13	24	104
84	30	59	89	14	14	28	117
85	24	55	79	14	6	20	99
86	20	51	71	7	12	19	90
87	17	51	68	8	10	18	86
88	14	38	52	5	6	11	63
89	7	45	52	6	10	16	68
90	10	33	43	3	7	10	53
91	6	25	31	2	11	13	44
92	6	16	22	2	3	5	27
93	5	16	21	-	5	5	26
94	4	7	11	2	1	3	14
95	2	4	6	2	1	3	9
96	1	3	4	1	1	2	6
97	-	2	2	1	-	1	3
98	1	4	5	-	-	-	5
99	1	1	2	1	-	1	3
100	1	-	1	-	-	-	1
101	1	1	2	-	1	1	3
103	-	1	1	-	-	-	1
Total	12 085	12 525	24 610	6 315	6 204	12 519	37 129

Ständige Bevölkerung nach Altersjahr, Geschlecht und Zivilstand

Stichtag : 31.12.2013 (1010) Dezember / BST4020 Altersjahr

Abgeschlossene Altersjahre	Zivilstand													Total
	Männer						Frauen							
	L	V, P	W	T	G, PA	Total	L	V, P	W	T	G, PA	Total		
0	184	-	-	-	-	184	166	-	-	-	-	166	350	
1	188	-	-	-	-	188	174	-	-	-	-	174	362	
2	211	-	-	-	-	211	185	-	-	-	-	185	396	
3	169	-	-	-	-	169	163	-	-	-	-	163	332	
4	233	-	-	-	-	233	178	-	-	-	-	178	411	
5	196	-	-	-	-	196	158	-	-	-	-	158	354	
6	195	-	-	-	-	195	172	-	-	-	-	172	367	
7	185	-	-	-	-	185	182	-	-	-	-	182	367	
8	188	-	-	-	-	188	197	-	-	-	-	197	385	
9	199	-	-	-	-	199	192	-	-	-	-	192	391	
10	182	-	-	-	-	182	167	-	-	-	-	167	349	
11	194	-	-	-	-	194	193	-	-	-	-	193	387	
12	207	-	-	-	-	207	178	-	-	-	-	178	385	
13	213	-	-	-	-	213	195	-	-	-	-	195	408	
14	186	-	-	-	-	186	218	-	-	-	-	218	404	
15	187	-	-	-	-	187	217	-	-	-	-	217	404	
16	227	-	-	-	-	227	226	-	-	-	-	226	453	
17	211	-	-	-	-	211	209	-	-	-	-	209	420	
18	234	-	-	-	-	234	223	-	-	-	-	223	457	
19	223	1	-	-	-	224	192	5	-	-	-	197	421	
20	219	1	-	-	-	220	223	4	-	-	-	227	447	
21	199	3	-	-	-	202	207	16	-	-	-	223	425	
22	239	5	-	-	-	244	199	21	-	-	-	220	464	
23	204	14	-	-	-	218	215	24	-	-	-	239	457	
24	228	26	-	-	1	255	174	33	-	-	2	209	464	
25	232	26	-	-	1	259	176	37	-	-	2	215	474	
26	193	28	-	-	1	222	156	80	-	-	3	239	461	
27	165	46	-	-	3	214	143	80	-	1	2	226	440	
28	172	59	-	-	2	233	125	102	-	-	5	232	465	
29	167	57	-	1	5	230	126	90	-	-	6	222	452	
30	126	80	-	-	3	209	101	115	-	-	7	223	432	
31	142	100	-	-	6	248	87	128	-	-	15	230	478	
32	125	110	-	-	9	244	79	125	-	1	7	212	456	
33	126	120	-	-	12	258	89	137	-	-	18	244	502	
34	107	114	-	1	15	237	76	142	1	1	14	234	471	
35	100	115	-	-	7	222	69	157	1	-	13	240	462	
36	100	149	-	-	11	260	55	155	2	-	20	232	492	
37	96	148	-	-	15	259	53	162	1	-	16	232	491	
38	66	150	-	-	15	231	49	200	1	-	22	272	503	
39	69	164	-	-	18	251	48	180	2	2	15	247	498	
40	77	180	1	1	20	279	56	205	3	2	31	297	576	
41	68	170	-	-	19	257	54	213	-	-	31	298	555	
42	74	190	-	-	24	288	41	202	1	-	37	281	569	
43	86	235	-	3	26	350	58	201	2	-	25	286	636	
44	73	222	-	2	25	322	40	221	10	1	39	311	633	
45	73	212	3	2	31	321	68	247	7	-	51	373	694	
46	48	223	1	-	41	313	51	219	2	2	59	333	646	
47	58	210	-	-	31	299	51	198	2	-	62	313	612	
48	58	222	-	-	42	322	33	202	8	-	47	290	612	
49	50	213	2	2	52	319	44	243	8	-	53	348	667	

>>

>> Abgeschlossene Altersjahre	Zivilstand												Total
	Männer						Frauen						
	L	V, P	W	T	G, PA	Total	L	V, P	W	T	G, PA	Total	
50	43	213	2	-	43	301	43	223	7	1	62	336	637
51	45	228	3	1	43	320	24	200	9	-	70	303	623
52	28	215	1	1	46	291	30	211	12	1	53	307	598
53	41	223	4	3	38	309	28	197	12	-	65	302	611
54	24	214	1	-	43	282	34	213	10	1	41	299	581
55	34	192	2	3	46	277	43	185	14	2	46	290	567
56	31	205	-	1	42	279	39	184	23	1	42	289	568
57	25	194	4	1	45	269	22	191	11	4	42	270	539
58	27	192	1	1	36	257	33	169	7	-	41	250	507
59	23	182	6	2	34	247	22	172	14	1	41	250	497
60	15	201	7	4	30	257	18	155	15	1	37	226	483
61	16	151	7	2	27	203	23	178	19	2	37	259	462
62	25	181	5	1	28	240	16	148	20	1	37	222	462
63	15	186	2	1	29	233	23	124	27	1	39	214	447
64	11	175	11	-	29	226	14	148	29	-	22	213	439
65	19	172	5	2	37	235	20	155	30	1	24	230	465
66	17	156	8	1	25	207	9	136	12	4	38	199	406
67	12	164	10	1	17	204	22	123	40	1	25	211	415
68	14	133	5	1	21	174	14	96	33	-	16	159	333
69	14	151	7	2	20	194	21	114	46	1	26	208	402
70	14	146	4	1	15	180	13	93	46	1	18	171	351
71	9	127	12	4	14	166	9	117	29	-	21	176	342
72	12	93	8	1	20	134	11	91	39	3	15	159	293
73	7	105	9	-	22	143	13	90	51	1	9	164	307
74	6	106	7	-	7	126	9	77	32	1	6	125	251
75	6	71	5	-	5	87	6	69	43	-	8	126	213
76	7	85	12	-	9	113	9	44	45	-	11	109	222
77	4	66	7	-	5	82	12	40	43	-	5	100	182
78	4	53	13	-	5	75	8	42	37	-	9	96	171
79	2	58	5	-	4	69	13	35	57	-	10	115	184
80	5	43	13	1	4	66	12	39	49	-	8	108	174
81	3	38	7	1	-	49	9	13	53	-	6	81	130
82	2	33	8	-	1	44	1	24	35	-	4	64	108
83	4	32	5	-	3	44	5	15	37	-	3	60	104
84	1	35	7	1	-	44	7	14	51	-	1	73	117
85	-	23	13	2	-	38	6	10	43	-	2	61	99
86	2	21	4	-	-	27	5	10	47	-	1	63	90
87	2	17	6	-	-	25	5	9	43	1	3	61	86
88	-	15	4	-	-	19	2	5	34	-	3	44	63
89	-	8	4	-	1	13	5	6	42	-	2	55	68
90	-	7	6	-	-	13	4	3	33	-	-	40	53
91	-	3	5	-	-	8	6	2	27	-	1	36	44
92	-	1	6	-	1	8	2	2	14	-	1	19	27
93	-	2	3	-	-	5	4	-	17	-	-	21	26
94	-	2	3	-	1	6	1	1	5	-	1	8	14
95	1	-	3	-	-	4	-	-	5	-	-	5	9
96	-	-	2	-	-	2	-	-	4	-	-	4	6
97	-	1	-	-	-	1	1	1	-	-	-	2	3
98	-	-	1	-	-	1	-	-	4	-	-	4	5
99	-	-	2	-	-	2	1	-	-	-	-	1	3
100	-	-	1	-	-	1	-	-	-	-	-	1	1
101	-	-	1	-	-	1	-	-	2	-	-	2	3
103	-	-	-	-	-	-	-	-	1	-	-	1	1
Total	8 322	8 512	284	51	1 231	18 400	7 408	8 318	1 409	40	1 554	18 729	37 129

3 Erwerbstätige ständige Bevölkerung

3.1 Gesamt

Ständige Bevölkerung nach Erwerbsbranche und Wohngemeinde - Übersicht

Stichtag : 31.12.2013 (1010) Dezember / BST6005

	Wohngemeinde											Total
	Vaduz	Triesen	Balzers	Triesenberg	Schaan	Planken	Eschen	Mauren	Gamprin	Ruggell	Schellenberg	
Erwerbstätig	2 669	2 582	2 339	1 430	2 988	202	2 100	2 062	834	1 082	523	18 811
Sektor 1	17	17	39	36	33	1	28	22	15	21	13	242
A Land- u. Forstw., Fischerei	17	17	39	36	33	1	28	22	15	21	13	242
Sektor 2	629	786	759	388	916	59	701	684	275	302	168	5 667
B Bergbau, Gew. v. Steinen u. Erden	5	4	7	3	2	-	3	3	-	3	1	31
CA H.v. Nahrung, Getränken, Tabakerzgn.	65	68	41	20	123	4	85	76	24	21	15	542
CB H.v. Textilien, Bekleidung, Schuhen	15	8	2	7	13	-	6	11	2	2	1	67
CC H.v. Holzwaren, Papier, Druckerzgn.	54	46	42	28	45	3	31	22	14	12	8	305
CD-CF H.v. chem. u. pharmazeut. Erzgn.	7	6	5	2	8	-	4	8	2	1	2	45
CG H.v. Gummi-, Kunststoff-, Glas-, Keramikwa.	45	83	40	18	37	4	27	26	7	8	6	301
CH Metallerzeugung u. -bearb., Metallerzgn.	72	78	110	33	68	6	67	59	32	38	14	577
CI H.v. EDV-Geräten, elektron. u. opt. Erzgn.	13	35	42	14	25	3	19	22	7	12	5	197
CJ H.v. elektrischer Ausrüstungen	18	17	15	5	30	2	19	15	6	7	2	136
CK Maschinenbau	53	79	127	61	138	12	91	112	37	41	37	788
CL Fahrzeugbau	37	35	17	16	41	2	102	99	23	26	16	414
CM Sonst. Warenh.; Rep. u. Install. Maschinen	59	58	43	22	80	7	53	57	26	22	11	438
D-E Energie- u. Wasserversorg.; Abfallentsorg.	20	24	28	15	24	3	41	26	17	27	8	233
F Baugewerbe	166	245	240	144	282	13	153	148	78	82	42	1 593
Sektor 3	2 023	1 779	1 541	1 006	2 039	142	1 371	1 356	544	759	342	12 902
G Handel, Instandhalt. u. Rep. v. Fahrzeugen	263	252	202	112	228	9	201	193	66	97	38	1 661
H Verkehr u. Lagerei	76	67	49	65	68	9	78	56	28	40	14	550
I Gastgewerbe	120	85	57	73	93	5	52	54	25	23	18	605
JA Verlagswesen, audiovis. Medien u. Rundfunk	20	22	8	10	26	-	10	18	3	6	1	124
JB Telekommunikation	9	3	11	4	8	1	1	7	5	6	1	56
JC Informatik- u. Informations-Dienstl.	31	32	27	16	36	3	15	23	11	14	6	214
K Finanz- u. Versicherungsdienstl.	270	231	216	143	203	10	135	141	81	97	31	1 558
L Grundstücks- u. Wohnungswesen	18	13	5	1	16	-	9	6	5	4	2	79
MAA Rechts- u. Steuerberat., Wirtschaftsprüfung	301	202	156	126	235	15	135	128	59	95	23	1 475
MAB Verw. v. Unternehmen, Unternehmensberat.	60	43	29	19	49	4	29	21	14	28	7	303
MAC Architektur- u. Ing.büros; Werkstoffanalysen	64	68	84	35	79	12	45	64	12	28	12	503
MB-MC F&E; sonst. techn. Tätigkeiten	31	36	15	14	38	3	18	27	5	7	7	201
N Sonst. wirtschaftl. Dienstl.	116	109	74	37	128	3	124	117	33	32	13	786
O Öffentliche Verwaltung; Sozialversich.	192	191	185	143	267	17	154	139	61	94	49	1 492
P Erziehung u. Unterricht	96	98	117	54	138	20	90	99	52	58	36	858
QA Gesundheitswesen	143	108	116	50	147	13	109	92	28	57	29	892
QB Heime u. Sozialwesen	67	98	90	33	122	3	92	74	22	30	18	649
R Kunst, Unterhaltung u. Erholung	50	29	17	20	53	4	20	22	10	9	5	239
S Sonst. Dienstl.	61	77	73	42	78	9	44	48	20	21	26	499
T Private Haushalte mit Hauspersonal	31	15	8	7	21	2	9	17	4	8	5	127
U Exterritoriale Org.; Zollbehörden	4	-	2	2	6	-	1	10	-	5	1	31
Arbeitslos	106	124	70	29	115	5	69	96	23	25	13	675
Hausfrau / Hausmann	435	372	390	195	408	27	353	377	151	166	77	2 951
Kind, Schüler, Student	1 011	1 090	1 042	500	1 236	107	1 006	951	416	526	258	8 143
Rentner	1 151	821	753	466	1 178	79	767	655	225	293	161	6 549
Total	5 372	4 989	4 594	2 620	5 925	420	4 295	4 141	1 649	2 092	1 032	37 129

Im Inland tätige ständige Bevölkerung nach Erwerbsbranche und Wohngemeinde

Stichtag : 31.12.2013 (1010) Dezember / BST6010

	Wohngemeinde											Total
	Vaduz	Triesen	Balzers	Triesen- berg	Schaan	Planken	Eschen	Mauren	Gamprin	Ruggell	Schellen- berg	
Sektor 1	16	16	36	34	31	1	28	21	15	19	12	229
A Land- u. Forstw., Fischerei	16	16	36	34	31	1	28	21	15	19	12	229
Sektor 2	564	694	665	363	832	46	628	623	231	257	142	5 045
B Bergbau, Gew. v. Steinen u. Erden	5	4	7	3	2	-	3	3	-	3	1	31
CA H.v. Nahrung, Getränken, Tabakerzgn.	61	64	38	19	121	3	80	74	24	19	14	517
CB H.v. Textilien, Bekleidung, Schuhen	12	4	1	6	10	-	3	9	1	2	-	48
CC H.v. Holzwaren, Papier, Druckerzgn.	47	38	34	24	36	2	24	20	8	10	4	247
CD-CF H.v. chem. u. pharmazeut. Erzgn.	1	1	-	-	2	-	2	3	-	-	2	11
CG H.v. Gummi-, Kunststoff-, Glas-, Keramikwa.	41	79	37	17	34	3	22	21	6	7	2	269
CH Metallerzeugung u. -bearb., Metallerzgn.	58	70	96	32	62	4	55	50	26	31	12	496
CI H.v. EDV-Geräten, elektron. u. opt. Erzgn.	8	26	26	11	18	1	15	18	4	6	3	136
CJ H.v. elektrischer Ausrüstungen	18	15	14	5	28	2	17	15	5	6	2	127
CK Maschinenbau	47	63	108	54	113	8	76	96	25	28	33	651
CL Fahrzeugbau	34	27	15	15	34	2	96	95	21	25	15	379
CM Sonst. Warenh.; Rep. u. Install. Maschinen	55	52	36	22	78	7	50	56	22	20	11	409
D-E Energie- u. Wasserversorg.; Abfallentsorg.	17	22	25	15	23	3	39	24	17	24	6	215
F Baugewerbe	160	229	228	140	271	11	146	139	72	76	37	1 509
Sektor 3	1 838	1 623	1 333	935	1 849	128	1 234	1 219	486	670	314	11 629
G Handel, Instandhalt. u. Rep. v. Fahrzeugen	218	216	152	96	178	9	167	158	51	69	28	1 342
H Verkehr u. Lagerei	69	56	35	60	59	8	71	48	22	36	14	478
I Gastgewerbe	110	75	47	70	81	5	43	46	23	22	17	539
JA Verlagswesen, audiovis. Medien u. Rundfunk	19	21	8	10	25	-	9	15	2	6	1	116
JB Telekommunikation	8	3	11	4	6	1	1	6	4	6	1	51
JC Informatik- u. Informations-Dienstl.	22	25	21	12	29	3	13	20	8	13	4	170
K Finanz- u. Versicherungsdienstl.	253	216	203	137	191	9	125	132	76	88	31	1 461
L Grundstücks- u. Wohnungswesen	15	12	4	1	15	-	8	5	4	3	1	68
MAA Rechts- u. Steuerberat., Wirtschaftsprüfung	294	198	153	121	232	14	131	124	57	95	22	1 441
MAB Verw. v. Unternehmen, Unternehmensberat.	48	38	23	18	45	4	25	19	12	26	6	264
MAC Architektur- u. Ing.büros; Werkstoffanalysen	60	66	74	32	70	12	42	56	11	24	12	459
MB-MC F&E; sonst. techn. Tätigkeiten	29	34	13	14	33	3	16	23	5	5	6	181
N Sonst. wirtschaftl. Dienstl.	112	104	72	34	122	3	116	110	33	28	12	746
O Öffentliche Verwaltung; Sozialversich.	187	186	178	143	261	16	152	131	58	90	47	1 449
P Erziehung u. Unterricht	87	81	89	48	118	19	78	89	44	52	35	740
QA Gesundheitswesen	118	90	90	42	127	5	85	79	24	44	26	730
OB Heime u. Sozialwesen	55	90	72	31	118	3	84	68	20	26	16	583
R Kunst, Unterhaltung u. Erholung	45	27	15	19	48	4	19	21	10	8	5	221
S Sonst. Dienstl.	58	70	65	35	70	8	40	44	18	16	25	449
T Private Haushalte mit Hauspersonal	31	15	8	7	21	2	9	17	4	8	4	126
U Exterritoriale Org.; Zollbehörden	-	-	-	1	-	-	-	8	-	5	1	15
Total	2 418	2 333	2 034	1 332	2 712	175	1 890	1 863	732	946	468	16 903

Im Inland tätige ständige Bevölkerung nach Erwerbsbranche, Heimat und Geschlecht

Stichtag : 31.12.2013 (1010) Dezember / BST6015

	Heimat						Total
	Liechtensteiner			Ausländer			
	Männer	Frauen	Total	Männer	Frauen	Total	
Sektor 1	149	32	181	35	13	48	229
A Land- u. Forstw., Fischerei	149	32	181	35	13	48	229
Sektor 2	2 019	724	2 743	1 702	600	2 302	5 045
B Bergbau, Gew. v. Steinen u. Erden	15	4	19	10	2	12	31
CA H.v. Nahrung, Getränken, Tabakerzgn.	83	68	151	253	113	366	517
CB H.v. Textilien, Bekleidung, Schuhen	8	19	27	3	18	21	48
CC H.v. Holzwaren, Papier, Druckerzgn.	142	38	180	52	15	67	247
CD-CF H.v. chem. u. pharmazeut. Erzgn.	5	3	8	2	1	3	11
CG H.v. Gummi-, Kunststoff-, Glas-, Keramikwa.	47	59	106	53	110	163	269
CH Metallerzeugung u. -bearb., Metallerzgn.	232	72	304	152	40	192	496
CI H.v. EDV-Geräten, elektron. u. opt. Erzgn.	53	35	88	32	16	48	136
CJ H.v. elektrischer Ausrüstungen	36	31	67	33	27	60	127
CK Maschinenbau	311	85	396	182	73	255	651
CL Fahrzeugbau	138	49	187	141	51	192	379
CM Sonst. Warenh.; Rep. u. Install. Maschinen	124	100	224	94	91	185	409
D-E Energie- u. Wasserversorg.; Abfallentsorg.	143	33	176	34	5	39	215
F Baugewerbe	682	128	810	661	38	699	1 509
Sektor 3	3 796	4 023	7 819	1 649	2 161	3 810	11 629
G Handel, Instandhalt. u. Rep. v. Fahrzeugen	441	387	828	252	262	514	1 342
H Verkehr u. Lagerei	186	118	304	105	69	174	478
I Gastgewerbe	81	130	211	125	203	328	539
JA Verlagswesen, audiovis. Medien u. Rundfunk	53	38	91	14	11	25	116
JB Telekommunikation	28	9	37	11	3	14	51
JC Informatik- u. Informations-Dienstl.	82	30	112	42	16	58	170
K Finanz- u. Versicherungsdienstl.	581	493	1 074	214	173	387	1 461
L Grundstücks- u. Wohnungswesen	20	28	48	12	8	20	68
MAA Rechts- u. Steuerberat., Wirtschaftsprüfung	498	533	1 031	180	230	410	1 441
MAB Verw. v. Unternehmen, Unternehmensberat.	74	38	112	107	45	152	264
MAC Architektur- u. Ing.büros; Werkstoffanalysen	262	90	352	76	31	107	459
MB-MC F&E; sonst. techn. Tätigkeiten	68	55	123	29	29	58	181
N Sonst. wirtschaftl. Dienstl.	212	147	359	120	267	387	746
O Öffentliche Verwaltung; Sozialversich.	715	526	1 241	76	132	208	1 449
P Erziehung u. Unterricht	164	388	552	70	118	188	740
QA Gesundheitswesen	88	381	469	53	208	261	730
QB Heime u. Sozialwesen	107	299	406	40	137	177	583
R Kunst, Unterhaltung u. Erholung	67	77	144	37	40	77	221
S Sonst. Dienstl.	61	207	268	60	121	181	449
T Private Haushalte mit Hauspersonal	8	49	57	11	58	69	126
U Exterritoriale Org.; Zollbehörden	-	-	-	15	-	15	15
Total	5 964	4 779	10 743	3 386	2 774	6 160	16 903

Im Inland tätige ständige Bevölkerung nach Erwerbsbranche und Kategorie

Stichtag : 31.12.2013 (1010) Dezember / BST6070

	Kategorie							Total
	Liechtensteiner	Niedergelassene	Daueraufenthalter	Jahresaufenthalter	Kurzaufenthalter	Vorläufig Aufgenommene	Zöllner und Angehörige	
Sektor 1	181	12	4	11	21	-	-	229
A Land- u. Forstw., Fischerei	181	12	4	11	21	-	-	229
Sektor 2	2 743	677	879	742	4	-	-	5 045
B Bergbau, Gew. v. Steinen u. Erden	19	4	6	2	-	-	-	31
CA H.v. Nahrung, Getränken, Tabakerzgn.	151	124	138	104	-	-	-	517
CB H.v. Textilien, Bekleidung, Schuhen	27	8	6	7	-	-	-	48
CC H.v. Holzwaren, Papier, Druckerzgn.	180	18	19	29	1	-	-	247
CD-CF H.v. chem. u. pharmazeut. Erzgn.	8	1	-	2	-	-	-	11
CG H.v. Gummi-, Kunststoff-, Glas-, Keramikwa.	106	65	62	35	1	-	-	269
CH Metallerzeugung u. -bearb., Metallerzgn.	304	77	74	41	-	-	-	496
CI H.v. EDV-Geräten, elektron. u. opt. Erzgn.	88	14	17	17	-	-	-	136
CJ H.v. elektrischer Ausrüstungen	67	31	18	11	-	-	-	127
CK Maschinenbau	396	69	85	101	-	-	-	651
CL Fahrzeugbau	187	53	77	62	-	-	-	379
CM Sonst. Warenh.; Rep. u. Install. Maschinen	224	42	92	51	-	-	-	409
D-E Energie- u. Wasserversorg.; Abfallentsorg.	176	12	15	12	-	-	-	215
F Baugewerbe	810	159	270	268	2	-	-	1 509
Sektor 3	7 819	1 114	1 445	1 229	5	2	15	11 629
G Handel, Instandhalt. u. Rep. v. Fahrzeugen	828	173	203	137	-	1	-	1 342
H Verkehr u. Lagerei	304	73	58	43	-	-	-	478
I Gastgewerbe	211	80	127	119	2	-	-	539
JA Verlagswesen, audiovis. Medien u. Rundfunk	91	1	16	8	-	-	-	116
JB Telekommunikation	37	4	8	2	-	-	-	51
JC Informatik- u. Informations-Dienstl.	112	18	25	14	1	-	-	170
K Finanz- u. Versicherungsdienstl.	1 074	103	129	155	-	-	-	1 461
L Grundstücks- u. Wohnungswesen	48	7	10	3	-	-	-	68
MAA Rechts- u. Steuerberat., Wirtschaftsprüfung	1 031	126	170	114	-	-	-	1 441
MAB Verw. v. Unternehmen, Unternehmensberat.	112	43	55	54	-	-	-	264
MAC Architektur- u. Ing.büros; Werkstoffanalysen	352	31	36	40	-	-	-	459
MB-MC F&E; sonst. techn. Tätigkeiten	123	14	25	19	-	-	-	181
N Sonst. wirtschaftl. Dienstl.	359	109	97	180	1	-	-	746
O Öffentliche Verwaltung; Sozialversich.	1 241	64	107	37	-	-	-	1 449
P Erziehung u. Unterricht	552	51	83	52	1	1	-	740
QA Gesundheitswesen	469	75	115	71	-	-	-	730
QB Heime u. Sozialwesen	406	61	64	52	-	-	-	583
R Kunst, Unterhaltung u. Erholung	144	19	27	31	-	-	-	221
S Sonst. Dienstl.	268	48	60	73	-	-	-	449
T Private Haushalte mit Hauspersonal	57	14	30	25	-	-	-	126
U Exterritoriale Org.; Zollbehörden	-	-	-	-	-	-	15	15
Total	10 743	1 803	2 328	1 982	30	2	15	16 903

Erläuterung zur Tabelle:

Die Angehörigen der Zöllner erhalten auf Wunsch seit dem 14. August 2001 eine Jahresaufenthaltsbewilligung.

Im Inland tätige ständige Bevölkerung nach Staatsbürgerschaft und Wohngemeinde

Stichtag : 31.12.2013 (1010) Dezember / BST6020

	Wohngemeinde											Total
	Vaduz	Triesen	Balzers	Triesen- berg	Schaan	Planken	Eschen	Mauren	Gamprin	Ruggell	Schellen- berg	
Liechtenstein	1 356	1 445	1 414	1 023	1 580	128	1 189	1 109	488	677	334	10 743
Schweiz	238	270	188	87	249	12	152	165	66	115	50	1 592
EWR	625	460	330	182	702	33	354	451	136	121	70	3 464
Belgien	1	1	-	3	1	-	1	1	-	-	-	8
Bulgarien	1	-	-	-	1	-	-	-	-	-	-	2
Dänemark	6	1	-	1	-	1	1	-	1	-	-	11
Deutschland	156	83	23	60	109	15	51	102	30	34	26	689
Finnland	-	1	-	-	-	-	-	-	-	1	-	2
Frankreich	8	3	3	3	6	-	3	3	1	-	1	31
Griechenland	5	1	-	-	15	-	1	-	-	1	-	23
Grossbritannien	6	6	2	2	2	-	5	3	1	1	1	29
Irland	2	-	-	-	2	-	1	2	-	-	-	7
Island	1	-	-	-	-	-	-	-	-	-	-	1
Italien	80	102	179	24	101	3	38	78	22	18	5	650
Kroatien	13	7	-	5	21	-	13	12	-	1	-	72
Litauen	-	-	-	-	1	-	-	-	-	-	2	3
Luxemburg	1	1	-	-	1	-	-	-	-	-	-	3
Malta	-	1	-	-	-	-	-	-	-	1	-	2
Niederlande	5	9	3	3	2	-	3	1	-	1	1	28
Norwegen	1	-	-	1	1	-	-	-	-	1	-	4
Österreich	202	126	75	66	187	13	173	194	55	50	31	1 172
Polen	-	4	2	1	1	-	2	2	1	2	-	15
Portugal	73	99	36	7	111	-	32	28	14	1	1	402
Rumänien	3	-	-	-	2	-	-	-	1	-	-	6
Schweden	3	2	-	-	1	-	-	-	1	1	-	8
Slowakei	3	2	1	3	2	-	-	1	-	1	-	13
Slowenien	8	-	1	-	5	-	9	1	2	3	2	31
Spanien	43	8	4	2	125	1	20	17	6	4	-	230
Tschechien	-	-	1	1	-	-	-	2	-	-	-	4
Ungarn	4	3	-	-	5	-	1	4	1	-	-	18
Übriges Europa	147	124	58	28	123	-	174	114	36	25	8	837
Bosnien-Herzegowina	40	15	6	1	29	-	52	22	5	3	-	173
Kosovo	25	19	14	20	29	-	32	26	11	6	-	182
Mazedonien	11	11	9	-	8	-	7	13	-	-	-	59
Montenegro	-	-	-	-	4	-	-	-	-	-	-	4
Russland	3	-	1	-	2	-	-	-	-	2	-	8
Serbien	20	36	21	5	30	-	2	9	-	4	4	131
Serbien u. Montenegro	-	5	2	-	2	-	-	-	-	-	-	9
Türkei	46	37	2	1	16	-	80	44	20	8	3	257
Ukraine	2	1	3	1	3	-	1	-	-	2	1	14
Afrika	9	12	-	2	12	1	3	2	2	-	2	45
Ägypten	2	-	-	-	2	-	-	-	-	-	-	4
Algerien	-	1	-	-	-	-	-	-	-	-	-	1
Äthiopien	-	1	-	-	-	-	-	-	-	-	-	1
Eritrea	2	-	-	-	1	-	1	-	-	-	-	4
Guinea	-	-	-	-	1	-	-	-	-	-	-	1
Kamerun	2	1	-	-	1	-	-	-	-	-	-	4

>>

>>	Wohngemeinde											Total
	Vaduz	Triesen	Balzers	Triesen- berg	Schaan	Planken	Eschen	Mauren	Gamprin	Ruggell	Schellen- berg	
Marokko	-	1	-	-	1	-	1	-	-	-	-	3
Nigeria	-	2	-	-	-	-	-	-	-	-	-	2
Senegal	-	-	-	-	-	-	1	-	-	-	-	1
Simbabwe	-	-	-	-	1	-	-	-	-	-	-	1
Somalia	2	3	-	1	1	-	-	-	1	-	-	8
Südafrika	-	1	-	-	-	1	-	-	-	-	2	4
Tunesien	1	2	-	1	4	-	-	2	1	-	-	11
Amerika	24	11	8	6	22	-	10	10	1	7	3	102
Brasilien	7	3	1	3	10	-	7	4	1	4	2	42
Chile	3	-	-	-	-	-	-	-	-	-	-	3
Dominikanische Rep.	8	3	5	-	3	-	1	1	-	2	-	23
Ecuador	-	-	-	-	1	-	-	-	-	-	-	1
Haiti	1	-	-	-	-	-	-	-	-	-	-	1
Kanada	-	1	-	-	-	-	-	-	-	-	-	1
Kolumbien	1	-	-	-	2	-	1	4	-	1	-	9
Kuba	-	1	-	-	2	-	-	-	-	-	-	3
Mexiko	-	1	-	-	1	-	1	1	-	-	-	4
Panama	1	-	-	-	-	-	-	-	-	-	-	1
Paraguay	-	-	-	1	-	-	-	-	-	-	-	1
Peru	-	1	-	1	1	-	-	-	-	-	-	3
Trinidad und Tobago	-	-	-	-	1	-	-	-	-	-	-	1
USA	3	1	2	1	1	-	-	-	-	-	1	9
Asien	18	10	36	4	22	1	7	12	3	1	1	115
Afghanistan	-	-	1	-	1	-	-	-	-	-	-	2
Armenien	2	-	-	-	-	-	1	1	2	-	-	6
China	3	3	24	1	9	-	2	2	-	-	-	44
Indien	3	-	1	-	1	-	-	2	-	-	-	7
Indonesien	1	-	-	-	1	-	-	-	-	-	-	2
Irak	1	-	-	-	1	-	-	1	-	-	-	3
Iran	-	-	-	-	-	-	-	1	-	-	-	1
Japan	2	1	-	-	-	-	1	-	-	-	-	4
Jordanien	-	-	1	-	-	-	-	-	-	-	-	1
Kambodscha	-	1	-	-	-	-	-	-	-	-	-	1
Korea (Republik)	-	-	1	-	-	-	-	-	-	-	-	1
Malediven	-	-	1	-	1	-	-	-	-	-	-	2
Nepal	1	-	2	-	-	-	-	-	-	-	-	3
Philippinen	1	-	1	-	1	-	3	2	-	-	-	8
Sri Lanka	-	1	-	1	-	-	-	-	-	-	-	2
Taiwan	-	-	-	-	-	-	-	1	-	-	-	1
Thailand	4	4	3	2	7	1	-	2	1	1	1	26
Usbekistan	-	-	1	-	-	-	-	-	-	-	-	1
Ozeanien	1	-	-	-	1	-	1	-	-	-	-	3
Australien	-	-	-	-	1	-	1	-	-	-	-	2
Neuseeland	1	-	-	-	-	-	-	-	-	-	-	1
Staatenlos	-	1	-	-	1	-	-	-	-	-	-	2
Total	2 418	2 333	2 034	1 332	2 712	175	1 890	1 863	732	946	468	16 903

Im Ausland tätige ständige Bevölkerung nach Erwerbsbranche und Wohngemeinde

Stichtag : 31.12.2013 (1010) Dezember / BST6010 2

	Wohngemeinde											Total
	Vaduz	Triesen	Balzers	Triesenberg	Schaan	Planken	Eschen	Mauren	Gamprin	Ruggell	Schellenberg	
Sektor 1	1	1	3	2	2	-	-	1	-	2	1	13
A Land- u. Forstw., Fischerei	1	1	3	2	2	-	-	1	-	2	1	13
Sektor 2	65	92	94	25	84	13	73	61	44	45	26	622
CA H.v. Nahrung, Getränken, Tabakerzgn.	4	4	3	1	2	1	5	2	-	2	1	25
CB H.v. Textilien, Bekleidung, Schuhen	3	4	1	1	3	-	3	2	1	-	1	19
CC H.v. Holzwaren, Papier, Druckerzgn.	7	8	8	4	9	1	7	2	6	2	4	58
CD-CF H.v. chem. u. pharmazeut. Erzgn.	6	5	5	2	6	-	2	5	2	1	-	34
CG H.v. Gummi-, Kunststoff-, Glas-, Keramikwa.	4	4	3	1	3	1	5	5	1	1	4	32
CH Metallerzeugung u. -bearb., Metallergzn.	14	8	14	1	6	2	12	9	6	7	2	81
CI H.v. EDV-Geräten, elektron. u. opt. Erzgn.	5	9	16	3	7	2	4	4	3	6	2	61
CJ H.v. elektrischer Ausrüstungen	-	2	1	-	2	-	2	-	1	1	-	9
CK Maschinenbau	6	16	19	7	25	4	15	16	12	13	4	137
CL Fahrzeugbau	3	8	2	1	7	-	6	4	2	1	1	35
CM Sonst. Warenh.; Rep. u. Install. Maschinen	4	6	7	-	2	-	3	1	4	2	-	29
D-E Energie- u. Wasserversorg.; Abfallentsorg.	3	2	3	-	1	-	2	2	-	3	2	18
F Baugewerbe	6	16	12	4	11	2	7	9	6	6	5	84
Sektor 3	185	156	208	71	190	14	137	137	58	89	28	1 273
G Handel, Instandhalt. u. Rep. v. Fahrzeugen	45	36	50	16	50	-	34	35	15	28	10	319
H Verkehr u. Lagerei	7	11	14	5	9	1	7	8	6	4	-	72
I Gastgewerbe	10	10	10	3	12	-	9	8	2	1	1	66
JA Verlagswesen, audiovis. Medien u. Rundfunk	1	1	-	-	1	-	1	3	1	-	-	8
JB Telekommunikation	1	-	-	-	2	-	-	1	1	-	-	5
JC Informatik- u. Informations-Dienstl.	9	7	6	4	7	-	2	3	3	1	2	44
K Finanz- u. Versicherungsdienstl.	17	15	13	6	12	1	10	9	5	9	-	97
L Grundstücks- u. Wohnungswesen	3	1	1	-	1	-	1	1	1	1	1	11
MAA Rechts- u. Steuerberat., Wirtschaftsprüfung	7	4	3	5	3	1	4	4	2	-	1	34
MAB Verw. v. Unternehmen, Unternehmensberat.	12	5	6	1	4	-	4	2	2	2	1	39
MAC Architektur- u. Ing.büros; Werkstoffanalysen	4	2	10	3	9	-	3	8	1	4	-	44
MB-MC F&E; sonst. techn. Tätigkeiten	2	2	2	-	5	-	2	4	-	2	1	20
N Sonst. wirtschaftl. Dienstl.	4	5	2	3	6	-	8	7	-	4	1	40
O Öffentliche Verwaltung; Sozialversich.	5	5	7	-	6	1	2	8	3	4	2	43
P Erziehung u. Unterricht	9	17	28	6	20	1	12	10	8	6	1	118
QA Gesundheitswesen	25	18	26	8	20	8	24	13	4	13	3	162
QB Heime u. Sozialwesen	12	8	18	2	4	-	8	6	2	4	2	66
R Kunst, Unterhaltung u. Erholung	5	2	2	1	5	-	1	1	-	1	-	18
S Sonst. Dienstl.	3	7	8	7	8	1	4	4	2	5	1	50
T Private Haushalte mit Hauspersonal	-	-	-	-	-	-	-	-	-	-	1	1
U Exterritoriale Org.; Zollbehörden	4	-	2	1	6	-	1	2	-	-	-	16
Total	251	249	305	98	276	27	210	199	102	136	55	1 908

Im Ausland tätige ständige Bevölkerung nach Erwerbsbranche, Heimat und Geschlecht

Stichtag : 31.12.2013 (1010) Dezember / BST6030

	Heimat						Total
	Liechtensteiner			Ausländer			
	Männer	Frauen	Total	Männer	Frauen	Total	
Sektor 1	8	2	10	2	1	3	13
A Land- u. Forstw., Fischerei	8	2	10	2	1	3	13
Sektor 2	281	63	344	226	52	278	622
CA H.v. Nahrung, Getränken, Tabakerzgn.	12	2	14	9	2	11	25
CB H.v. Textilien, Bekleidung, Schuhen	4	7	11	5	3	8	19
CC H.v. Holzwaren, Papier, Druckerzgn.	21	7	28	25	5	30	58
CD-CF H.v. chem. u. pharmazeut. Erzgn.	13	6	19	10	5	15	34
CG H.v. Gummi-, Kunststoff-, Glas-, Keramikwa.	11	7	18	12	2	14	32
CH Metallerzeugung u. -bearb., Metallerzgn.	45	5	50	26	5	31	81
CI H.v. EDV-Geräten, elektron. u. opt. Erzgn.	33	5	38	18	5	23	61
CJ H.v. elektrischer Ausrüstungen	3	-	3	5	1	6	9
CK Maschinenbau	65	14	79	45	13	58	137
CL Fahrzeugbau	16	4	20	11	4	15	35
CM Sonst. Warenh.; Rep. u. Install. Maschinen	11	3	14	12	3	15	29
D-E Energie- u. Wasserversorg.; Abfallentsorg.	8	1	9	9	-	9	18
F Baugewerbe	39	2	41	39	4	43	84
Sektor 3	377	372	749	258	266	524	1 273
G Handel, Instandhalt. u. Rep. v. Fahrzeugen	87	85	172	81	66	147	319
H Verkehr u. Lagerei	31	12	43	23	6	29	72
I Gastgewerbe	16	23	39	12	15	27	66
JA Verlagswesen, audiovis. Medien u. Rundfunk	2	3	5	2	1	3	8
JB Telekommunikation	1	2	3	2	-	2	5
JC Informatik- u. Informations-Dienstl.	25	4	29	11	4	15	44
K Finanz- u. Versicherungsdienstl.	42	19	61	21	15	36	97
L Grundstücks- u. Wohnungswesen	4	2	6	4	1	5	11
MAA Rechts- u. Steuerberat., Wirtschaftsprüfung	10	14	24	5	5	10	34
MAB Verw. v. Unternehmen, Unternehmensberat.	18	5	23	9	7	16	39
MAC Architektur- u. Ing.büros; Werkstoffanalysen	16	6	22	19	3	22	44
MB-MC F&E; sonst. techn. Tätigkeiten	7	6	13	3	4	7	20
N Sonst. wirtschaftl. Dienstl.	18	9	27	6	7	13	40
O Öffentliche Verwaltung; Sozialversich.	8	11	19	11	13	24	43
P Erziehung u. Unterricht	36	32	68	20	30	50	118
QA Gesundheitswesen	24	75	99	12	51	63	162
QB Heime u. Sozialwesen	11	35	46	5	15	20	66
R Kunst, Unterhaltung u. Erholung	8	3	11	5	2	7	18
S Sonst. Dienstl.	5	20	25	7	18	25	50
T Private Haushalte mit Hauspersonal	-	-	-	-	1	1	1
U Exterritoriale Org.; Zollbehörden	8	6	14	-	2	2	16
Total	666	437	1 103	486	319	805	1 908

Im Ausland tätige ständige Bevölkerung nach Erwerbsbranche und Kategorie

Stichtag : 31.12.2013 (1010) Dezember / BST6070 2

	Kategorie				Total
	Liechtensteiner	Nieder- gelassene	Dauer- aufenthalter	Jahres- aufenthalter	
Sektor 1	10	1	-	2	13
A Land- u. Forstw., Fischerei	10	1	-	2	13
Sektor 2	344	71	109	98	622
CA H.v. Nahrung, Getränken, Tabakerzgn.	14	4	7	-	25
CB H.v. Textilien, Bekleidung, Schuhen	11	1	4	3	19
CC H.v. Holzwaren, Papier, Druckerzgn.	28	5	10	15	58
CD-CF H.v. chem. u. pharmazeut. Erzgn.	19	6	6	3	34
CG H.v. Gummi-, Kunststoff-, Glas-, Keramikwa.	18	4	6	4	32
CH Metallerzeugung u. -bearb., Metallierzgn.	50	7	16	8	81
CI H.v. EDV-Geräten, elektron. u. opt. Erzgn.	38	9	7	7	61
CJ H.v. elektrischer Ausrüstungen	3	2	1	3	9
CK Maschinenbau	79	13	20	25	137
CL Fahrzeugbau	20	6	6	3	35
CM Sonst. Warenh.; Rep. u. Install. Maschinen	14	5	7	3	29
D-E Energie- u. Wasserversorg.; Abfallentsorg.	9	-	6	3	18
F Baugewerbe	41	9	13	21	84
Sektor 3	749	140	189	195	1 273
G Handel, Instandhalt. u. Rep. v. Fahrzeugen	172	47	49	51	319
H Verkehr u. Lagerei	43	7	10	12	72
I Gastgewerbe	39	8	13	6	66
JA Verlagswesen, audiovis. Medien u. Rundfunk	5	1	1	1	8
JB Telekommunikation	3	-	1	1	5
JC Informatik- u. Informations-Dienstl.	29	3	6	6	44
K Finanz- u. Versicherungsdienstl.	61	8	12	16	97
L Grundstücks- u. Wohnungswesen	6	2	1	2	11
MAA Rechts- u. Steuerberat., Wirtschaftsprüfung	24	2	3	5	34
MAB Verw. v. Unternehmen, Unternehmensberat.	23	5	5	6	39
MAC Architektur- u. Ing.büros; Werkstoffanalysen	22	7	6	9	44
MB-MC F&E; sonst. techn. Tätigkeiten	13	3	2	2	20
N Sonst. wirtschaftl. Dienstl.	27	2	4	7	40
O Öffentliche Verwaltung; Sozialversich.	19	2	8	14	43
P Erziehung u. Unterricht	68	9	29	12	118
QA Gesundheitswesen	99	14	19	30	162
QB Heime u. Sozialwesen	46	4	10	6	66
R Kunst, Unterhaltung u. Erholung	11	4	2	1	18
S Sonst. Dienstl.	25	10	7	8	50
T Private Haushalte mit Hauspersonal	-	1	-	-	1
U Exterritoriale Org.; Zollbehörden	14	1	1	-	16
Total	1 103	212	298	295	1 908

Im Ausland tätige ständige Bevölkerung nach Staatsbürgerschaft und Wohngemeinde

Stichtag : 31.12.2013 (1010) Dezember / BST6020 2

	Wohngemeinde											Total
	Vaduz	Triesen	Balzers	Triesen- berg	Schaan	Planken	Eschen	Mauren	Gamprin	Ruggell	Schellen- berg	
Liechtenstein	143	144	194	65	152	14	120	101	58	80	32	1 103
Schweiz	40	63	74	22	57	5	37	42	23	32	14	409
EWR	59	33	34	8	63	7	43	46	19	23	9	344
Dänemark	-	-	-	-	1	-	-	1	-	-	-	2
Deutschland	15	11	7	4	18	3	9	7	5	9	2	90
Estland	-	-	-	-	1	-	-	-	-	-	-	1
Finnland	1	-	-	-	-	-	-	-	-	-	-	1
Frankreich	-	2	-	1	-	-	-	3	-	-	-	6
Griechenland	-	-	-	-	2	-	-	-	-	-	-	2
Grossbritannien	-	-	-	-	-	-	-	-	-	1	-	1
Italien	11	9	17	1	8	-	5	7	2	-	-	60
Kroatien	-	-	-	-	3	-	2	1	-	-	-	6
Niederlande	1	1	-	-	1	-	-	-	1	-	-	4
Norwegen	-	-	1	-	-	-	-	-	-	-	-	1
Österreich	17	7	6	2	21	4	24	24	10	12	7	134
Polen	-	-	-	-	-	-	-	-	1	-	-	1
Portugal	7	2	3	-	3	-	1	2	-	1	-	19
Rumänien	-	1	-	-	1	-	-	-	-	-	-	2
Schweden	3	-	-	-	-	-	-	-	-	-	-	3
Spanien	3	-	-	-	4	-	1	-	-	-	-	8
Tschechien	1	-	-	-	-	-	-	1	-	-	-	2
Ungarn	-	-	-	-	-	-	1	-	-	-	-	1
Übriges Europa	8	7	2	2	3	-	8	10	2	-	-	42
Bosnien-Herzegowina	1	1	1	1	1	-	1	3	-	-	-	9
Kosovo	3	-	-	-	-	-	1	-	2	-	-	6
Mazedonien	1	-	-	-	1	-	-	3	-	-	-	5
Russland	1	-	-	1	1	-	2	-	-	-	-	5
Serbien	2	3	1	-	-	-	-	-	-	-	-	6
Türkei	-	3	-	-	-	-	4	3	-	-	-	10
Ukraine	-	-	-	-	-	-	-	1	-	-	-	1
Afrika	-	2	-	-	-	1	-	-	-	-	-	3
Südafrika	-	1	-	-	-	1	-	-	-	-	-	2
Tunesien	-	1	-	-	-	-	-	-	-	-	-	1
Amerika	1	-	-	-	-	-	2	-	-	1	-	4
Brasilien	-	-	-	-	-	-	-	-	-	1	-	1
Ecuador	1	-	-	-	-	-	-	-	-	-	-	1
USA	-	-	-	-	-	-	2	-	-	-	-	2
Asien	-	-	1	1	1	-	-	-	-	-	-	3
Thailand	-	-	1	1	1	-	-	-	-	-	-	3
Total	251	249	305	98	276	27	210	199	102	136	55	1 908

3.2 Liechtensteiner

Liechtensteiner nach Erwerbsbranche und Wohngemeinde - Übersicht

Stichtag : 31.12.2013 (1010) Dezember / BST6005 2

	Wohngemeinde											Total
	Vaduz	Triesen	Balzers	Triesen- berg	Schaan	Planken	Eschen	Mauren	Gamprin	Ruggell	Schellen- berg	
Erwerbstätig	1 499	1 589	1 608	1 088	1 732	142	1 309	1 210	546	757	366	11 846
Sektor 1	13	14	36	29	23	1	22	16	12	15	10	191
A Land- u. Forstw., Fischerei	13	14	36	29	23	1	22	16	12	15	10	191
Sektor 2	305	430	450	291	392	37	351	341	165	202	123	3 087
B Bergbau, Gew. v. Steinen u. Erden	5	2	4	3	1	-	-	1	-	3	-	19
CA H.v. Nahrung, Getränken, Tabakerzgn.	21	20	23	12	22	2	20	17	9	11	8	165
CB H.v. Textilien, Bekleidung, Schuhen	9	6	2	5	5	-	4	4	1	1	1	38
CC H.v. Holzwaren, Papier, Druckerzgn.	39	30	29	20	28	3	18	16	10	10	5	208
CD-CF H.v. chem. u. pharmazeut. Erzgn.	5	4	2	1	4	-	3	5	1	1	1	27
CG H.v. Gummi-, Kunststoff-, Glas-, Keramikwa.	12	45	15	10	6	1	11	11	4	4	5	124
CH Metallerzeugung u. -bearb., Metallierzgn.	39	46	75	30	30	2	35	36	22	27	12	354
CI H.v. EDV-Geräten, elektron. u. opt. Erzgn.	5	22	30	11	14	1	14	13	5	7	4	126
CJ H.v. elektrischer Ausrüstungen	8	5	9	5	14	1	10	10	3	4	1	70
CK Maschinenbau	24	49	77	43	82	10	47	65	22	28	28	475
CL Fahrzeugbau	19	16	8	8	20	2	47	43	13	17	14	207
CM Sonst. Warenh.; Rep. u. Install. Maschinen	31	34	26	17	38	4	28	22	16	13	9	238
D-E Energie- u. Wasserversorg.; Abfallentsorg.	17	21	20	14	19	3	28	20	15	22	6	185
F Baugewerbe	71	130	130	112	109	8	86	78	44	54	29	851
Sektor 3	1 181	1 145	1 122	768	1 317	104	936	853	369	540	233	8 568
G Handel, Instandhalt. u. Rep. v. Fahrzeugen	141	154	143	71	139	4	121	111	40	55	21	1 000
H Verkehr u. Lagerei	44	33	29	51	42	8	45	38	18	27	12	347
I Gastgewerbe	30	28	22	38	40	3	29	19	11	15	15	250
JA Verlagswesen, audiovis. Medien u. Rundfunk	12	19	6	9	21	-	9	13	1	5	1	96
JB Telekommunikation	6	2	11	2	6	-	1	4	5	3	-	40
JC Informatik- u. Informations-Dienstl.	21	20	19	15	27	3	9	10	6	8	3	141
K Finanz- u. Versicherungsdienstl.	165	161	178	120	135	9	101	110	58	71	27	1 135
L Grundstücks- u. Wohnungswesen	14	8	4	-	11	-	8	2	3	3	1	54
MAA Rechts- u. Steuerberat., Wirtschaftsprüfung	200	143	122	98	157	11	97	88	45	76	18	1 055
MAB Verw. v. Unternehmen, Unternehmensberat.	21	17	22	6	21	4	16	7	6	14	1	135
MAC Architektur- u. Ing.büros; Werkstoffanalysen	39	48	68	30	62	10	34	42	8	24	9	374
MB-MC F&E; sonst. techn. Tätigkeiten	21	23	13	10	30	2	12	15	3	5	2	136
N Sonst. wirtschaftl. Dienstl.	54	57	33	28	56	2	61	53	17	22	3	386
O Öffentliche Verwaltung; Sozialversich.	154	159	163	137	210	15	134	116	47	79	46	1 260
P Erziehung u. Unterricht	69	63	90	38	92	9	74	72	43	43	27	620
QA Gesundheitswesen	78	64	82	35	91	8	77	54	18	42	19	568
QB Heime u. Sozialwesen	44	75	64	22	85	2	63	48	16	20	13	452
R Kunst, Unterhaltung u. Erholung	28	17	11	18	34	4	14	12	7	7	3	155
S Sonst. Dienstl.	27	47	35	36	45	8	26	29	15	15	10	293
T Private Haushalte mit Hauspersonal	9	7	5	3	8	2	4	9	2	6	2	57
U Exterritoriale Org.; Zollbehörden	4	-	2	1	5	-	1	1	-	-	-	14
Arbeitslos	62	61	42	20	68	3	39	48	17	17	8	385
Hausfrau / Hausmann	189	188	245	134	207	19	172	194	82	98	46	1 574
Kind, Schüler, Student	646	816	861	440	875	91	741	667	323	430	239	6 129
Rentner	728	583	590	387	813	63	541	454	168	229	120	4 676
Total	3 124	3 237	3 346	2 069	3 695	318	2 802	2 573	1 136	1 531	779	24 610

Im Inland tätige Liechtensteiner nach Erwerbsbranche und Wohngemeinde

Stichtag : 31.12.2013 (1010) Dezember / BST6010 3

	Wohngemeinde											Total
	Vaduz	Triesen	Balzers	Triesen- berg	Schaan	Planken	Eschen	Mauren	Gamprin	Ruggell	Schellen- berg	
Sektor 1	13	13	33	27	22	1	22	16	12	13	9	181
A Land- u. Forstw., Fischerei	13	13	33	27	22	1	22	16	12	13	9	181
Sektor 2	272	377	394	276	346	31	314	313	139	177	104	2 743
B Bergbau, Gew. v. Steinen u. Erden	5	2	4	3	1	-	-	1	-	3	-	19
CA H.v. Nahrung, Getränken, Tabakerzgn.	18	19	20	11	21	2	18	16	9	10	7	151
CB H.v. Textilien, Bekleidung, Schuhen	8	3	1	4	4	-	1	4	1	1	-	27
CC H.v. Holzwaren, Papier, Druckerzgn.	37	26	25	19	24	2	14	15	7	9	2	180
CD-CF H.v. chem. u. pharmazeut. Erzgn.	1	-	-	-	2	-	1	3	-	-	1	8
CG H.v. Gummi-, Kunststoff-, Glas-, Keramikwa.	12	42	13	9	4	1	8	10	3	3	1	106
CH Metallerzeugung u. -bearb., Metallerzgn.	31	40	65	29	26	2	29	31	18	22	11	304
CI H.v. EDV-Geräten, elektron. u. opt. Erzgn.	3	16	19	9	9	1	11	11	3	4	2	88
CJ H.v. elektrischer Ausrüstungen	8	4	8	5	14	1	9	10	3	4	1	67
CK Maschinenbau	22	39	66	40	66	7	41	55	14	20	26	396
CL Fahrzeugbau	17	13	6	8	15	2	45	40	11	17	13	187
CM Sonst. Warenh.; Rep. u. Install. Maschinen	30	31	22	17	36	4	27	22	14	12	9	224
D-E Energie- u. Wasserversorg.; Abfallentsorg.	14	19	20	14	18	3	27	20	15	21	5	176
F Baugewerbe	66	123	125	108	106	6	83	75	41	51	26	810
Sektor 3	1 071	1 055	987	720	1 212	96	853	780	337	487	221	7 819
G Handel, Instandhalt. u. Rep. v. Fahrzeugen	114	137	115	64	108	4	106	91	32	41	16	828
H Verkehr u. Lagerei	40	28	20	46	37	7	42	34	14	24	12	304
I Gastgewerbe	26	22	18	37	31	3	21	15	10	14	14	211
JA Verlagswesen, audiovis. Medien u. Rundfunk	11	18	6	9	21	-	8	11	1	5	1	91
JB Telekommunikation	5	2	11	2	5	-	1	4	4	3	-	37
JC Informatik- u. Informations-Dienstl.	12	15	16	12	23	3	8	8	5	7	3	112
K Finanz- u. Versicherungsdienstl.	153	153	167	116	128	8	95	107	55	65	27	1 074
L Grundstücks- u. Wohnungswesen	13	7	3	-	10	-	7	2	3	2	1	48
MAA Rechts- u. Steuerberat., Wirtschaftsprüfung	196	142	120	94	155	10	93	84	43	76	18	1 031
MAB Verw. v. Unternehmen, Unternehmensberat.	14	15	17	5	18	4	14	6	5	13	1	112
MAC Architektur- u. Ing.büros; Werkstoffanalysen	38	46	62	28	58	10	33	39	8	21	9	352
MB-MC F&E; sonst. techn. Tätigkeiten	19	22	11	10	26	2	11	13	3	4	2	123
N Sonst. wirtschaftl. Dienstl.	51	53	32	26	53	2	56	48	17	18	3	359
O Öffentliche Verwaltung; Sozialversich.	151	156	157	137	207	15	133	115	46	78	46	1 241
P Erziehung u. Unterricht	63	55	71	34	85	9	65	65	38	40	27	552
QA Gesundheitswesen	66	49	66	30	82	3	62	47	15	33	16	469
QB Heime u. Sozialwesen	37	68	51	21	82	2	56	44	15	19	11	406
R Kunst, Unterhaltung u. Erholung	26	17	9	17	31	4	13	11	7	6	3	144
S Sonst. Dienstl.	27	43	30	29	44	8	25	27	14	12	9	268
T Private Haushalte mit Hauspersonal	9	7	5	3	8	2	4	9	2	6	2	57
Total	1 356	1 445	1 414	1 023	1 580	128	1 189	1 109	488	677	334	10 743

Im Ausland tätige Liechtensteiner nach Erwerbsbranche und Wohngemeinde

Stichtag : 31.12.2013 (1010) Dezember / BST6010 4

	Wohngemeinde											Total
	Vaduz	Triesen	Balzers	Triesenberg	Schaan	Planken	Eschen	Mauren	Gamprin	Ruggell	Schellenberg	
Sektor 1	-	1	3	2	1	-	-	-	-	2	1	10
A Land- u. Forstw., Fischerei	-	1	3	2	1	-	-	-	-	2	1	10
Sektor 2	33	53	56	15	46	6	37	28	26	25	19	344
CA H.v. Nahrung, Getränken, Tabakerzgn.	3	1	3	1	1	-	2	1	-	1	1	14
CB H.v. Textilien, Bekleidung, Schuhen	1	3	1	1	1	-	3	-	-	-	1	11
CC H.v. Holzwaren, Papier, Druckerzgn.	2	4	4	1	4	1	4	1	3	1	3	28
CD-CF H.v. chem. u. pharmazeut. Erzgn.	4	4	2	1	2	-	2	2	1	1	-	19
CG H.v. Gummi-, Kunststoff-, Glas-, Keramikwa.	-	3	2	1	2	-	3	1	1	1	4	18
CH Metallerzeugung u. -bearb., Metallergzn.	8	6	10	1	4	-	6	5	4	5	1	50
CI H.v. EDV-Geräten, elektron. u. opt. Erzgn.	2	6	11	2	5	-	3	2	2	3	2	38
CJ H.v. elektrischer Ausrüstungen	-	1	1	-	-	-	1	-	-	-	-	3
CK Maschinenbau	2	10	11	3	16	3	6	10	8	8	2	79
CL Fahrzeugbau	2	3	2	-	5	-	2	3	2	-	1	20
CM Sonst. Warenh.; Rep. u. Install. Maschinen	1	3	4	-	2	-	1	-	2	1	-	14
D-E Energie- u. Wasserversorg.; Abfallentsorg.	3	2	-	-	1	-	1	-	-	1	1	9
F Baugewerbe	5	7	5	4	3	2	3	3	3	3	3	41
Sektor 3	110	90	135	48	105	8	83	73	32	53	12	749
G Handel, Instandhalt. u. Rep. v. Fahrzeugen	27	17	28	7	31	-	15	20	8	14	5	172
H Verkehr u. Lagerei	4	5	9	5	5	1	3	4	4	3	-	43
I Gastgewerbe	4	6	4	1	9	-	8	4	1	1	1	39
JA Verlagswesen, audiovis. Medien u. Rundfunk	1	1	-	-	-	-	1	2	-	-	-	5
JB Telekommunikation	1	-	-	-	1	-	-	-	1	-	-	3
JC Informatik- u. Informations-Dienstl.	9	5	3	3	4	-	1	2	1	1	-	29
K Finanz- u. Versicherungsdienstl.	12	8	11	4	7	1	6	3	3	6	-	61
L Grundstücks- u. Wohnungswesen	1	1	1	-	1	-	1	-	-	1	-	6
MAA Rechts- u. Steuerberat., Wirtschaftsprüfung	4	1	2	4	2	1	4	4	2	-	-	24
MAB Verw. v. Unternehmen, Unternehmensberat.	7	2	5	1	3	-	2	1	1	1	-	23
MAC Architektur- u. Ing.büros; Werkstoffanalysen	1	2	6	2	4	-	1	3	-	3	-	22
MB-MC F&E; sonst. techn. Tätigkeiten	2	1	2	-	4	-	1	2	-	1	-	13
N Sonst. wirtschaftl. Dienstl.	3	4	1	2	3	-	5	5	-	4	-	27
O Öffentliche Verwaltung; Sozialversich.	3	3	6	-	3	-	1	1	1	1	-	19
P Erziehung u. Unterricht	6	8	19	4	7	-	9	7	5	3	-	68
QA Gesundheitswesen	12	15	16	5	9	5	15	7	3	9	3	99
QB Heime u. Sozialwesen	7	7	13	1	3	-	7	4	1	1	2	46
R Kunst, Unterhaltung u. Erholung	2	-	2	1	3	-	1	1	-	1	-	11
S Sonst. Dienstl.	-	4	5	7	1	-	1	2	1	3	1	25
U Exterritoriale Org.; Zollbehörden	4	-	2	1	5	-	1	1	-	-	-	14
Total	143	144	194	65	152	14	120	101	58	80	32	1 103

3.3 Niedergelassene

Erwerbstätige Niedergelassene nach Staatsbürgerschaft und Wohngemeinde

Stichtag : 31.12.2013 (1010) Dezember / BST6040

	Wohngemeinde											Total
	Vaduz	Triesen	Balzers	Triesen- berg	Schaan	Planken	Eschen	Mauren	Gamprin	Ruggell	Schellen- berg	
Schweiz	167	174	115	48	164	8	92	112	40	69	26	1015
EWR	63	35	36	10	59	5	34	39	6	5	5	297
Deutschland	21	1	5	2	5	-	1	5	-	2	1	43
Frankreich	-	-	-	-	1	-	1	-	-	-	-	2
Griechenland	-	-	-	-	1	-	-	-	-	-	-	1
Grossbritannien	1	2	-	-	1	-	-	-	-	-	-	4
Italien	2	3	18	2	2	-	2	5	-	-	-	34
Kroatien	11	6	-	4	16	-	11	9	-	1	-	58
Niederlande	-	-	-	-	1	-	-	-	-	-	-	1
Österreich	14	8	8	1	15	5	12	15	2	2	4	86
Portugal	7	15	4	1	10	-	4	5	2	-	-	48
Slowenien	2	-	-	-	1	-	-	-	1	-	-	4
Spanien	4	-	1	-	5	-	3	-	-	-	-	13
Andere	1	-	-	-	1	-	-	-	1	-	-	3
Übriges Europa	114	102	41	16	95	-	137	84	25	14	5	633
Bosnien-Herzegowina	38	14	5	1	27	-	40	21	5	2	-	153
Kosovo	16	12	7	11	17	-	23	13	7	3	-	109
Mazedonien	9	5	7	-	5	-	7	9	-	-	-	42
Serbien	14	36	18	3	30	-	1	7	-	3	2	114
Türkei	36	30	2	1	12	-	66	34	13	6	2	202
Andere	1	5	2	-	4	-	-	-	-	-	1	13
Afrika	1	7	-	-	2	-	1	-	-	-	-	11
Amerika	6	1	1	1	2	-	2	-	-	-	-	13
USA	1	-	-	1	-	-	-	-	-	-	-	2
Brasilien	2	1	-	-	-	-	1	-	-	-	-	4
Andere	3	-	1	-	2	-	1	-	-	-	-	7
Asien	5	1	20	-	11	-	2	5	2	-	-	46
China	2	1	19	-	7	-	1	2	-	-	-	32
Thailand	1	-	-	-	4	-	-	-	-	-	-	5
Andere	2	-	1	-	-	-	1	3	2	-	-	9
Total	356	320	213	75	333	13	268	240	73	88	36	2015

Erwerbstätige Niedergelassene nach Erwerbsbranche und Geschlecht

Stichtag : 31.12.2013 (1010) Dezember / BST6060

	Geschlecht		Total
	Männer	Frauen	
Erwerbstätig	1 079	936	2 015
Sektor 1	12	1	13
A Land- u. Forstw., Fischerei	12	1	13
Sektor 2	540	208	748
B Bergbau, Gew. v. Steinen u. Erden	4	-	4
CA H.v. Nahrung, Getränken, Tabakerzgn.	89	39	128
CB H.v. Textilien, Bekleidung, Schuhen	1	8	9
CC H.v. Holzwaren, Papier, Druckerzgn.	19	4	23
CD-CF H.v. chem. u. pharmazeut. Erzgn.	5	2	7
CG H.v. Gummi-, Kunststoff-, Glas-, Keramikwa.	25	44	69
CH Metallerzeugung u. -bearb., Metallerzgn.	71	13	84
CI H.v. EDV-Geräten, elektron. u. opt. Erzgn.	16	7	23
CJ H.v. elektrischer Ausrüstungen	17	16	33
CK Maschinenbau	60	22	82
CL Fahrzeugbau	44	15	59
CM Sonst. Warenh.; Rep. u. Install. Maschinen	25	22	47
D-E Energie- u. Wasserversorg.; Abfallentsorg.	11	1	12
F Baugewerbe	153	15	168
Sektor 3	527	727	1 254
G Handel, Instandhalt. u. Rep. v. Fahrzeugen	108	112	220
H Verkehr u. Lagerei	52	28	80
I Gastgewerbe	30	58	88
JA Verlagswesen, audiovis. Medien u. Rundfunk	2	-	2
JB Telekommunikation	3	1	4
JC Informatik- u. Informations-Dienstl.	15	6	21
K Finanz- u. Versicherungsdienstl.	56	55	111
L Grundstücks- u. Wohnungswesen	5	4	9
MAA Rechts- u. Steuerberat., Wirtschaftsprüfung	50	78	128
MAB Verw. v. Unternehmen, Unternehmensberat.	35	13	48
MAC Architektur- u. Ing.büros; Werkstoffanalysen	30	8	38
MB-MC F&E; sonst. techn. Tätigkeiten	8	9	17
N Sonst. wirtschaftl. Dienstl.	32	79	111
O Öffentliche Verwaltung; Sozialversich.	27	39	66
P Erziehung u. Unterricht	23	37	60
QA Gesundheitswesen	9	80	89
QB Heime u. Sozialwesen	13	52	65
R Kunst, Unterhaltung u. Erholung	12	11	23
S Sonst. Dienstl.	16	42	58
T Private Haushalte mit Hauspersonal	1	14	15
U Exterritoriale Org.; Zollbehörden	-	1	1
Arbeitslos	66	33	99
Hausfrau / Hausmann	58	228	286
Kind, Schüler, Student	278	308	586
Rentner	401	420	821
Total	1 882	1 925	3 807

3.4 Daueraufenthalter

Erwerbstätige Daueraufenthalter nach Staatsbürgerschaft und Wohngemeinde

Stichtag : 31.12.2013 (1010) Dezember / BST6040 1

	Wohngemeinde											Total
	Vaduz	Triesen	Balzers	Triesen- berg	Schaan	Planken	Eschen	Mauren	Gamprin	Ruggell	Schellen- berg	
Schweiz	34	57	54	28	44	4	43	41	19	35	15	374
EWR	395	302	222	91	434	26	210	252	90	84	38	2 144
Deutschland	72	44	14	25	62	12	30	48	21	24	18	370
Frankreich	4	4	1	3	4	-	2	4	1	-	-	23
Griechenland	3	-	-	-	14	-	1	-	-	1	-	19
Grossbritannien	1	3	1	1	1	-	2	-	-	2	-	11
Italien	67	85	137	13	81	3	31	59	18	11	2	507
Kroatien	-	1	-	-	2	-	1	-	-	-	-	4
Niederlande	4	5	-	1	-	-	1	1	-	-	-	12
Österreich	139	83	44	41	134	9	105	106	42	38	16	757
Portugal	53	65	22	3	68	-	20	16	4	1	-	252
Slowenien	5	-	1	-	4	-	7	-	-	2	2	21
Spanien	30	5	1	-	57	1	7	14	3	2	-	120
Andere	17	7	1	4	7	1	3	4	1	3	-	48
Übriges Europa	6	6	2	1	5	-	14	12	3	1	-	50
Bosnien-Herzegowina	-	-	-	-	-	-	3	-	-	-	-	3
Kosovo	1	-	-	-	-	-	-	1	1	-	-	3
Mazedonien	-	2	-	-	-	-	-	1	-	-	-	3
Serbien	1	-	1	-	-	-	1	-	-	-	-	3
Türkei	3	4	-	-	3	-	7	9	2	-	-	28
Andere	1	-	1	1	2	-	3	1	-	1	-	10
Afrika	2	1	-	1	2	1	1	-	-	-	1	9
Amerika	8	4	3	-	5	-	5	4	-	1	-	30
USA	-	-	2	-	1	-	2	-	-	-	-	5
Brasilien	1	1	-	-	3	-	2	1	-	1	-	9
Andere	7	3	1	-	1	-	1	3	-	-	-	16
Asien	2	3	2	2	5	-	2	1	-	-	1	18
China	-	1	-	-	-	-	1	-	-	-	-	2
Thailand	1	1	1	2	3	-	-	-	-	-	1	9
Andere	1	1	1	-	2	-	1	1	-	-	-	7
Staatenlos	-	1	-	-	-	-	-	-	-	-	-	1
Total	447	374	283	123	495	31	275	310	112	121	55	2 626

Erwerbstätige Daueraufenthalter nach Erwerbsbranche und Geschlecht

Stichtag : 31.12.2013 (1010) Dezember / BST6060 1

	Geschlecht		Total
	Männer	Frauen	
Erwerbstätig	1 428	1 198	2 626
Sektor 1	2	2	4
A Land- u. Forstw., Fischerei	2	2	4
Sektor 2	718	270	988
B Bergbau, Gew. v. Steinen u. Erden	5	1	6
CA H.v. Nahrung, Getränken, Tabakerzgn.	100	45	145
CB H.v. Textilien, Bekleidung, Schuhen	3	7	10
CC H.v. Holzwaren, Papier, Druckerzgn.	21	8	29
CD-CF H.v. chem. u. pharmazeut. Erzgn.	2	4	6
CG H.v. Gummi-, Kunststoff-, Glas-, Keramikwa.	21	47	68
CH Metallerzeugung u. -bearb., Metallerzgn.	66	24	90
CI H.v. EDV-Geräten, elektron. u. opt. Erzgn.	19	5	24
CJ H.v. elektrischer Ausrüstungen	11	8	19
CK Maschinenbau	80	25	105
CL Fahrzeugbau	59	24	83
CM Sonst. Warenh.; Rep. u. Install. Maschinen	47	52	99
D-E Energie- u. Wasserversorg.; Abfallentsorg.	18	3	21
F Baugewerbe	266	17	283
Sektor 3	708	926	1 634
G Handel, Instandhalt. u. Rep. v. Fahrzeugen	130	122	252
H Verkehr u. Lagerei	40	28	68
I Gastgewerbe	56	84	140
JA Verlagswesen, audiovis. Medien u. Rundfunk	10	7	17
JB Telekommunikation	8	1	9
JC Informatik- u. Informations-Dienstl.	22	9	31
K Finanz- u. Versicherungsdienstl.	79	62	141
L Grundstücks- u. Wohnungswesen	8	3	11
MAA Rechts- u. Steuerberat., Wirtschaftsprüfung	69	104	173
MAB Verw. v. Unternehmen, Unternehmensberat.	44	16	60
MAC Architektur- u. Ing.büros; Werkstoffanalysen	31	11	42
MB-MC F&E; sonst. techn. Tätigkeiten	13	14	27
N Sonst. wirtschaftl. Dienstl.	34	67	101
O Öffentliche Verwaltung; Sozialversich.	39	76	115
P Erziehung u. Unterricht	37	75	112
QA Gesundheitswesen	31	103	134
QB Heime u. Sozialwesen	17	57	74
R Kunst, Unterhaltung u. Erholung	16	13	29
S Sonst. Dienstl.	20	47	67
T Private Haushalte mit Hauspersonal	4	26	30
U Exterritoriale Org.; Zollbehörden	-	1	1
Arbeitslos	54	47	101
Hausfrau / Hausmann	42	311	353
Kind, Schüler, Student	290	285	575
Rentner	414	324	738
Total	2 228	2 165	4 393

3.5 Jahresaufenthalter

Erwerbstätige Jahresaufenthalter nach Staatsbürgerschaft und Wohngemeinde

Stichtag : 31.12.2013 (1010) Dezember / BST6040 2

	Wohngemeinde											Total
	Vaduz	Triesen	Balzers	Triesen- berg	Schaan	Planken	Eschen	Mauren	Gamprin	Ruggell	Schellen- berg	
Schweiz	77	101	93	32	98	5	54	46	30	38	22	596
EWR	225	154	105	89	271	9	151	206	59	55	36	1 360
Deutschland	77	48	11	37	59	6	29	56	14	17	9	363
Frankreich	4	1	1	1	1	-	-	2	-	-	1	11
Griechenland	2	1	-	-	2	-	-	-	-	-	-	5
Grossbritannien	4	1	1	1	-	-	3	3	1	-	1	15
Italien	22	23	41	10	26	-	10	21	6	7	3	169
Kroatien	2	-	-	1	6	-	3	4	-	-	-	16
Niederlande	2	5	3	2	2	-	2	-	1	1	1	19
Österreich	66	42	29	26	59	3	80	97	21	22	18	463
Portugal	20	20	13	3	36	-	9	9	8	1	1	120
Slowenien	1	-	-	-	-	-	2	1	1	1	-	6
Spanien	12	3	2	2	67	-	11	3	3	2	-	105
Andere	13	10	4	6	13	-	2	10	4	4	2	68
Übriges Europa	32	23	15	13	23	-	30	28	10	8	3	185
Bosnien-Herzegowina	2	2	2	1	2	-	9	4	-	-	-	22
Kosovo	11	7	7	9	12	-	10	12	5	3	-	76
Mazedonien	3	4	2	-	4	-	-	6	-	-	-	19
Serbien	6	3	3	2	-	-	-	2	-	1	2	19
Türkei	7	6	-	-	1	-	11	4	5	2	1	37
Andere	3	1	1	1	4	-	-	-	-	2	-	12
Afrika	6	5	-	1	8	1	1	2	1	-	1	26
Amerika	11	5	4	4	13	-	5	4	-	5	1	52
USA	2	1	-	-	-	-	-	-	-	-	1	4
Brasilien	4	-	1	2	5	-	4	1	-	2	-	19
Andere	5	4	3	2	8	-	1	3	-	3	-	29
Asien	11	6	15	3	7	1	3	6	1	1	-	54
China	1	1	5	1	2	-	-	-	-	-	-	10
Thailand	2	3	3	1	1	1	-	2	1	1	-	15
Andere	8	2	7	1	4	-	3	4	-	-	-	29
Ozeanien	1	-	-	-	1	-	1	-	-	-	-	3
Staatenlos	-	-	-	-	1	-	-	-	-	-	-	1
Total	363	294	232	142	422	16	245	292	101	107	63	2 277

Erwerbstätige Jahresaufenthalter nach Erwerbsbranche und Geschlecht

Stichtag : 31.12.2013 (1010) Dezember / BST6060 2

	Geschlecht		Total
	Männer	Frauen	
Erwerbstätig	1 328	949	2 277
Sektor 1	7	6	13
A Land- u. Forstw., Fischerei	7	6	13
Sektor 2	669	171	840
B Bergbau, Gew. v. Steinen u. Erden	1	1	2
CA H.v. Nahrung, Getränken, Tabakerzgn.	73	31	104
CB H.v. Textilien, Bekleidung, Schuhen	4	6	10
CC H.v. Holzwaren, Papier, Druckerzgn.	36	8	44
CD-CF H.v. chem. u. pharmazeut. Erzgn.	5	-	5
CG H.v. Gummi-, Kunststoff-, Glas-, Keramikwa.	19	20	39
CH Metallerzeugung u. -bearb., Metallerzgn.	41	8	49
CI H.v. EDV-Geräten, elektron. u. opt. Erzgn.	15	9	24
CJ H.v. elektrischer Ausrüstungen	10	4	14
CK Maschinenbau	87	39	126
CL Fahrzeugbau	49	16	65
CM Sonst. Warenh.; Rep. u. Install. Maschinen	34	20	54
D-E Energie- u. Wasserversorg.; Abfallentsorg.	14	1	15
F Baugewerbe	281	8	289
Sektor 3	652	772	1 424
G Handel, Instandhalt. u. Rep. v. Fahrzeugen	94	94	188
H Verkehr u. Lagerei	36	19	55
I Gastgewerbe	51	74	125
JA Verlagswesen, audiovis. Medien u. Rundfunk	4	5	9
JB Telekommunikation	2	1	3
JC Informatik- u. Informations-Dienstl.	15	5	20
K Finanz- u. Versicherungsdienstl.	100	71	171
L Grundstücks- u. Wohnungswesen	3	2	5
MAA Rechts- u. Steuerberat., Wirtschaftsprüfung	66	53	119
MAB Verw. v. Unternehmen, Unternehmensberat.	37	23	60
MAC Architektur- u. Ing.büros; Werkstoffanalysen	34	15	49
MB-MC F&E; sonst. techn. Tätigkeiten	11	10	21
N Sonst. wirtschaftl. Dienstl.	59	128	187
O Öffentliche Verwaltung; Sozialversich.	21	30	51
P Erziehung u. Unterricht	28	36	64
QA Gesundheitswesen	25	76	101
QB Heime u. Sozialwesen	15	43	58
R Kunst, Unterhaltung u. Erholung	14	18	32
S Sonst. Dienstl.	31	50	81
T Private Haushalte mit Hauspersonal	6	19	25
Arbeitslos	55	35	90
Hausfrau / Hausmann	140	590	730
Kind, Schüler, Student	444	401	845
Rentner	191	121	312
Total	2 158	2 096	4 254

3.6 Zöllner und Angehörige

Erwerbstätige Zöllner und Angehörige nach Staatsbürgerschaft, Geschlecht und Wohngemeinde

Stichtag : 31.12.2013 (1010) Dezember / BST6040 3

	Wohngemeinde				Total
	Triesenberg	Mauren	Ruggell	Schellenberg	
Schweiz	1	8	5	1	15
Männer	1	8	5	1	15
Total	1	8	5	1	15

Erläuterung zur Tabelle:

Die Angehörigen der Zöllner erhalten auf Wunsch ab dem 14. August 2001 eine Jahresaufenthaltsbewilligung.

Zöllner und Angehörige nach Erwerbsbranche und Geschlecht

Stichtag : 31.12.2013 (1010) Dezember / BST6060 3

	Geschlecht		Total
	Männer	Frauen	
Erwerbstätig	15	-	15
Sektor 3	15	-	15
U Exterritoriale Org.; Zollbehörden	15	-	15
Hausfrau / Hausmann	-	1	1
Kind, Schüler, Student	-	1	1
Rentner	-	1	1
Total	15	3	18

3.7 Kurzaufenthalter (12 Monate und länger in Liechtenstein)

Erwerbstätige Kurzaufenthalter nach Staatsbürgerschaft und Wohngemeinde (Anwesenheitsdauer 12 Monate und länger)

Stichtag : 31.12.2013 (1010) Dezember / BST6040 4

	Wohngemeinde										Total
	Vaduz	Triesen	Balzers	Triesenberg	Schaan	Eschen	Mauren	Gamprin	Ruggell	Schellenberg	
Schweiz	-	1	-	-	-	-	-	-	-	-	1
EWR	1	2	1	-	1	2	-	-	-	-	7
Deutschland	1	1	-	-	1	-	-	-	-	-	3
Frankreich	-	-	1	-	-	-	-	-	-	-	1
Irland	-	-	-	-	-	1	-	-	-	-	1
Portugal	-	1	-	-	-	-	-	-	-	-	1
Ungarn	-	-	-	-	-	1	-	-	-	-	1
Übriges Europa	3	-	2	-	3	1	-	-	2	-	11
Bosnien-Herzegowina	1	-	-	-	1	1	-	-	1	-	4
Serbien	1	-	-	-	-	-	-	-	-	-	1
Ukraine	1	-	2	-	2	-	-	-	1	-	6
Amerika	-	1	-	1	2	-	2	1	2	2	11
Brasilien	-	1	-	1	2	-	2	1	2	2	11
Total	4	4	3	1	6	3	2	1	4	2	30

Kurzaufenthalter nach Erwerbsbranche und Geschlecht

(Anwesenheitsdauer 12 Monate und länger)

Stichtag : 31.12.2013 (1010) Dezember / BST6060 4

	Geschlecht		Total
	Männer	Frauen	
Erwerbstätig	20	10	30
Sektor 1	16	5	21
A Land- u. Forstw., Fischerei	16	5	21
Sektor 2	1	3	4
CC H.v. Holzwaren, Papier, Druckerzgn.	1	-	1
CG H.v. Gummi-, Kunststoff-, Glas-, Keramikwa.	-	1	1
F Baugewerbe	-	2	2
Sektor 3	3	2	5
I Gastgewerbe	-	2	2
JC Informatik- u. Informations-Dienstl.	1	-	1
N Sonst. wirtschaftl. Dienstl.	1	-	1
P Erziehung u. Unterricht	1	-	1
Total	20	10	30

3.8 Vorläufig Aufgenommene

Vorläufig Aufgenommene nach Erwerbsbranche und Geschlecht (Anwesenheitsdauer 12 Monate und länger)

Stichtag : 31.12.2013 (1010) Dezember / BST6060 5

	Geschlecht		Total
	Männer	Frauen	
Erwerbstätig	2	-	2
Sektor 3	2	-	2
G Handel, Instandhalt. u. Rep. v. Fahrzeugen	1	-	1
P Erziehung u. Unterricht	1	-	1
Hausfrau / Hausmann	3	4	7
Kind, Schüler, Student	6	1	7
Rentner	1	-	1
Total	12	5	17

Vorläufig Aufgenommene nach Erwerbsbranche und Staatsbürgerschaft (Anwesenheitsdauer 12 Monate und länger)

Stichtag : 31.12.2013 (1010) Dezember / BST6050 5

	Staatsbürgerschaft		Total
	Bosnien- Herzegowina	Andere	
Erwerbstätig	-	2	2
Sektor 3	-	2	2
G Handel, Instandhalt. u. Rep. v. Fahrzeugen	-	1	1
P Erziehung u. Unterricht	-	1	1
Hausfrau / Hausmann	1	6	7
Kind, Schüler, Student	-	7	7
Rentner	1	-	1
Total	2	15	17

4 Nichtständige Bevölkerung

4.1 Kurzaufenthalter (bis 12 Monate in Liechtenstein)

Kurzaufenthalter nach Staatsbürgerschaft und Wohngemeinde (Anwesenheitsdauer bis 12 Monate)

Stichtag : 31.12.2013 (1010) Dezember / BST7010

	Wohngemeinde											Total
	Vaduz	Triesen	Balzers	Triesen- berg	Schaan	Planken	Eschen	Mauren	Gamprin	Ruggell	Schellen- berg	
Schweiz	4	-	-	2	2	-	4	-	-	-	-	12
EWR	82	29	6	43	21	-	22	5	6	1	4	219
Belgien	2	-	-	-	-	-	-	-	-	-	-	2
Bulgarien	4	-	-	4	-	-	-	-	-	-	-	8
Deutschland	30	12	1	13	7	-	15	3	2	1	-	84
Finnland	2	-	-	-	-	-	-	-	-	-	-	2
Frankreich	1	-	-	1	1	-	-	-	-	-	-	3
Griechenland	-	1	-	1	-	-	1	-	-	-	-	3
Grossbritannien	2	-	-	-	-	-	-	-	-	-	-	2
Italien	1	2	3	2	2	-	1	1	1	-	-	13
Lettland	1	2	-	-	-	-	-	-	-	-	-	3
Luxemburg	1	1	-	-	-	-	-	-	-	-	-	2
Niederlande	1	-	-	-	-	-	-	-	-	-	-	1
Norwegen	1	-	-	-	-	-	-	-	-	-	-	1
Österreich	7	2	-	4	2	-	2	-	1	-	-	18
Polen	3	-	-	1	-	-	1	-	2	-	-	7
Portugal	-	2	1	2	3	-	-	-	-	-	4	12
Rumänien	4	1	-	2	1	-	1	-	-	-	-	9
Slowakei	2	4	-	6	-	-	-	-	-	-	-	12
Slowenien	-	-	-	-	-	-	1	-	-	-	-	1
Spanien	6	1	-	1	5	-	-	-	-	-	-	13
Tschechien	10	-	-	1	-	-	-	1	-	-	-	12
Ungarn	4	1	1	5	-	-	-	-	-	-	-	11
Übriges Europa	11	1	4	1	7	-	4	3	3	4	-	38
Bosnien-Herzegowina	1	-	-	-	3	-	-	-	-	-	-	4
Kosovo	-	-	-	1	1	-	-	-	-	-	-	2
Moldau	-	-	1	-	-	-	-	-	-	-	-	1
Russland	3	1	2	-	1	-	-	2	-	-	-	9
Serbien	1	-	-	-	-	-	-	-	-	-	-	1
Türkei	2	-	-	-	-	-	1	-	-	-	-	3
Ukraine	4	-	1	-	2	-	3	1	3	4	-	18
Afrika	1	-	-	-	-	-	-	-	-	1	-	2
Ägypten	1	-	-	-	-	-	-	-	-	-	-	1
Madagaskar	-	-	-	-	-	-	-	-	-	1	-	1
Amerika	4	3	14	1	6	-	1	2	1	2	2	36
Brasilien	1	3	1	1	3	-	-	2	1	2	1	15
Dominikanische Rep.	-	-	13	-	-	-	-	-	-	-	-	13
Mexiko	3	-	-	-	-	-	-	-	-	-	1	4
USA	-	-	-	-	3	-	1	-	-	-	-	4

>>

>>	Wohngemeinde											Total
	Vaduz	Triesen	Balzers	Triesen- berg	Schaan	Planken	Eschen	Mauren	Gamprin	Ruggell	Schellen- berg	
Asien	18	-	1	-	2	-	-	2	-	-	-	23
Bangladesch	1	-	-	-	-	-	-	-	-	-	-	1
China	-	-	-	-	-	-	-	2	-	-	-	2
Georgien	1	-	-	-	-	-	-	-	-	-	-	1
Indien	5	-	-	-	-	-	-	-	-	-	-	5
Indonesien	1	-	-	-	1	-	-	-	-	-	-	2
Iran	2	-	-	-	-	-	-	-	-	-	-	2
Japan	1	-	-	-	-	-	-	-	-	-	-	1
Jemen	1	-	-	-	-	-	-	-	-	-	-	1
Korea (Republik)	3	-	-	-	-	-	-	-	-	-	-	3
Malaysia	1	-	-	-	-	-	-	-	-	-	-	1
Pakistan	1	-	-	-	-	-	-	-	-	-	-	1
Taiwan	1	-	1	-	1	-	-	-	-	-	-	3
Ozeanien	2	-	-	-	-	1	-	-	-	-	-	3
Australien	2	-	-	-	-	1	-	-	-	-	-	3
Total	122	33	25	47	38	1	31	12	10	8	6	333

Kurzaufenthalter nach Staatsbürgerschaft, Erwerbsbranche und Geschlecht (Anwesenheitsdauer bis 12 Monate)

Stichtag : 31.12.2013 (1010) Dezember / BST7030

	Staatsbürgerschaft													Total	
	Schweiz	Deutschland	Griechenland	Italien	Österreich	Portugal	Spanien	Bosnien- Herzegowina	Kosovo	Türkei	USA	Brasilien	China		Andere
Sektor 1	-	-	-	-	-	-	-	3	2	-	-	12	-	14	31
A Land- u. Forstw., Fischerei	-	-	-	-	-	-	-	3	2	-	-	12	-	14	31
Männer	-	-	-	-	-	-	-	3	2	-	-	11	-	11	27
Frauen	-	-	-	-	-	-	-	-	-	-	-	1	-	3	4
Sektor 2	-	6	-	6	1	5	4	-	-	-	2	-	-	4	28
CA H.v. Nahrung, Getränken, Tabakerzgn.	-	-	-	1	-	2	-	-	-	-	-	-	-	-	3
Männer	-	-	-	1	-	1	-	-	-	-	-	-	-	-	2
Frauen	-	-	-	-	-	1	-	-	-	-	-	-	-	-	1
CC H.v. Holzwaren, Papier, Druckerzgn.	-	1	-	-	-	-	-	-	-	-	-	-	-	-	1
Männer	-	1	-	-	-	-	-	-	-	-	-	-	-	-	1
CG H.v. Gummi-, Kunststoff-, Glas-, Keramikwa.	-	-	-	-	-	-	-	-	-	-	-	-	-	1	1
Männer	-	-	-	-	-	-	-	-	-	-	-	-	-	1	1
CK Maschinenbau	-	2	-	-	1	-	-	-	-	-	2	-	-	1	6
Männer	-	1	-	-	-	-	-	-	-	-	1	-	-	-	2
Frauen	-	1	-	-	1	-	-	-	-	-	1	-	-	1	4
CL Fahrzeugbau	-	1	-	-	-	-	-	-	-	-	-	-	-	1	2
Männer	-	-	-	-	-	-	-	-	-	-	-	-	-	1	1
Frauen	-	1	-	-	-	-	-	-	-	-	-	-	-	-	1
CM Sonst. Warenh.; Rep. u. Install. Maschinen	-	1	-	-	-	-	-	-	-	-	-	-	-	1	2
Männer	-	1	-	-	-	-	-	-	-	-	-	-	-	1	2
F Baugewerbe	-	1	-	5	-	3	4	-	-	-	-	-	-	-	13
Männer	-	1	-	5	-	3	4	-	-	-	-	-	-	-	13
Sektor 3	5	37	1	4	8	3	3	1	-	1	-	-	1	59	123
G Handel, Instandhalt. u. Rep. v. Fahrzeugen	-	3	-	1	1	-	-	-	-	-	-	-	-	-	5
Männer	-	3	-	-	1	-	-	-	-	-	-	-	-	-	4
Frauen	-	-	-	1	-	-	-	-	-	-	-	-	-	-	1
H Verkehr u. Lagerei	1	3	-	-	-	-	-	-	-	-	-	-	-	1	5
Männer	1	2	-	-	-	-	-	-	-	-	-	-	-	1	4
Frauen	-	1	-	-	-	-	-	-	-	-	-	-	-	-	1
I Gastgewerbe	2	10	1	1	-	3	1	-	-	-	-	-	-	41	59
Männer	1	5	1	-	-	2	1	-	-	-	-	-	-	12	22
Frauen	1	5	-	1	-	1	-	-	-	-	-	-	-	29	37
JB Telekommunikation	-	-	-	-	1	-	-	-	-	-	-	-	-	-	1
Männer	-	-	-	-	1	-	-	-	-	-	-	-	-	-	1
JC Informatik- u. Informations-Dienstl.	-	1	-	-	1	-	-	-	-	-	-	-	-	-	2
Männer	-	1	-	-	1	-	-	-	-	-	-	-	-	-	2

>>

>>

Staatsbürgerschaft

Total

	Schweiz	Deutschland	Griechenland	Italien	Österreich	Portugal	Spanien	Bosnien- Herzegowina	Kosovo	Türkei	USA	Brasilien	China	Andere	Total
K Finanz- u. Versicherungsdienstl.	1	-	-	-	-	-	-	-	-	-	-	-	1	2	4
Männer	-	-	-	-	-	-	-	-	-	-	-	-	-	1	1
Frauen	1	-	-	-	-	-	-	-	-	-	-	-	1	1	3
L Grundstücks- u. Wohnungswesen	-	-	-	-	-	-	-	-	-	-	-	-	-	1	1
Männer	-	-	-	-	-	-	-	-	-	-	-	-	-	1	1
MAA Rechts- u. Steuerberat., Wirtschaftsprüfung	-	1	-	-	-	-	-	-	-	-	-	-	-	1	2
Männer	-	1	-	-	-	-	-	-	-	-	-	-	-	-	1
Frauen	-	-	-	-	-	-	-	-	-	-	-	-	-	1	1
MAB Verw. v. Unternehmen, Unternehmensberat.	-	1	-	-	-	-	-	-	-	-	-	-	-	1	2
Männer	-	1	-	-	-	-	-	-	-	-	-	-	-	-	1
Frauen	-	-	-	-	-	-	-	-	-	-	-	-	-	1	1
MAC Architektur- u. Ing.büros; Werkstoffanalysen	-	1	-	-	-	-	-	-	-	-	-	-	-	1	2
Männer	-	1	-	-	-	-	-	-	-	-	-	-	-	-	1
Frauen	-	-	-	-	-	-	-	-	-	-	-	-	-	1	1
N Sonst. wirtschaftl. Dienstl.	-	1	-	1	-	-	1	-	-	-	-	-	-	1	4
Männer	-	1	-	1	-	-	-	-	-	-	-	-	-	-	2
Frauen	-	-	-	-	-	-	1	-	-	-	-	-	-	1	2
O Öffentliche Verwaltung; Sozialversich.	-	1	-	-	-	-	-	-	-	-	-	-	-	-	1
Männer	-	1	-	-	-	-	-	-	-	-	-	-	-	-	1
P Erziehung u. Unterricht	1	11	-	-	3	-	-	-	-	1	-	-	-	8	24
Männer	1	7	-	-	3	-	-	-	-	1	-	-	-	2	14
Frauen	-	4	-	-	-	-	-	-	-	-	-	-	-	6	10
QA Gesundheitswesen	-	1	-	-	-	-	-	-	-	-	-	-	-	-	1
Frauen	-	1	-	-	-	-	-	-	-	-	-	-	-	-	1
QB Heime u. Sozialwesen	-	1	-	1	-	-	-	-	-	-	-	-	-	-	2
Frauen	-	1	-	1	-	-	-	-	-	-	-	-	-	-	2
R Kunst, Unterhaltung u. Erholung	-	-	-	-	-	-	-	1	-	-	-	-	-	1	2
Männer	-	-	-	-	-	-	-	1	-	-	-	-	-	1	2
S Sonst. Dienstl.	-	1	-	-	-	-	-	-	-	-	-	-	-	-	1
Männer	-	1	-	-	-	-	-	-	-	-	-	-	-	-	1
T Private Haushalte mit Hauspersonal	-	1	-	-	2	-	1	-	-	-	-	-	-	1	5
Frauen	-	1	-	-	2	-	1	-	-	-	-	-	-	1	5
Total	5	43	1	10	9	8	7	4	2	1	2	12	1	77	182

Erläuterung zur Tabelle:

180 Personen waren in Liechtenstein und zwei Personen im Ausland tätig.

4.2 Asylbewerber, Schutzbedürftige,
vorläufig Aufgenommene
(bis 12 Monate in Liechtenstein)

Asylbewerber, Schutzbedürftige, vorläufig Aufgenommene nach Staatsbürgerschaft, Geschlecht und Wohngemeinde (Anwesenheitsdauer bis 12 Monate)

Stichtag : 31.12.2013 (1010) Dezember / BST7010 3

	Wohngemeinde		Total
	Vaduz	Mauren	
EWB	3	-	3
Kroatien	3	-	3
Männer	1	-	1
Frauen	2	-	2
Übriges Europa	7	-	7
Bosnien-Herzegowina	1	-	1
Männer	1	-	1
Kosovo	1	-	1
Männer	1	-	1
Russland	4	-	4
Männer	2	-	2
Frauen	2	-	2
Ukraine	1	-	1
Männer	1	-	1
Afrika	2	3	5
Eritrea	-	1	1
Männer	-	1	1
Somalia	2	2	4
Männer	-	2	2
Frauen	2	-	2
Asien	7	-	7
Armenien	4	-	4
Männer	2	-	2
Frauen	2	-	2
China	3	-	3
Frauen	3	-	3
Total	19	3	22

5 Zeitreihen

Ständige Bevölkerung nach Heimat und Geschlecht seit 1960

Tabelle ZR01

Jahr	Ständige Bevölkerung			Liechtensteiner			Ausländer			Ausländer- anteil
	Total	Männer	Frauen	Total	Männer	Frauen	Total	Männer	Frauen	
1960	16 628	8 130	8 498	12 485	6 212	6 273	4 143	1 918	2 225	24.9%
1970	21 350	10 616	10 734	14 304	7 041	7 263	7 046	3 575	3 471	33.0%
1980	25 215	12 519	12 696	15 939	7 504	8 435	9 276	5 015	4 261	36.8%
1990	29 032	14 465	14 567	18 123	8 505	9 618	10 909	5 960	4 949	37.6%
2000	32 863	16 038	16 825	21 543	10 285	11 258	11 320	5 753	5 567	34.4%
2001	33 525	16 437	17 088	22 030	10 582	11 448	11 495	5 855	5 640	34.3%
2002	33 863	16 631	17 232	22 297	10 731	11 566	11 566	5 900	5 666	34.2%
2003	34 294	16 881	17 413	22 508	10 853	11 655	11 786	6 028	5 758	34.4%
2004	34 600	17 050	17 550	22 748	10 984	11 764	11 852	6 066	5 786	34.3%
2005	34 905	17 204	17 701	22 988	11 128	11 860	11 917	6 076	5 841	34.1%
2006	35 168	17 343	17 825	23 261	11 276	11 985	11 907	6 067	5 840	33.9%
2007	35 356	17 448	17 908	23 494	11 415	12 079	11 862	6 033	5 829	33.6%
2008	35 589	17 591	17 998	23 819	11 613	12 206	11 770	5 978	5 792	33.1%
2009	35 894	17 769	18 125	24 008	11 713	12 295	11 886	6 056	5 830	33.1%
2010	36 149	17 886	18 263	24 145	11 804	12 341	12 004	6 082	5 922	33.2%
2011	36 475	18 042	18 433	24 331	11 895	12 436	12 144	6 147	5 997	33.3%
2012	36 838	18 247	18 591	24 501	12 017	12 484	12 337	6 230	6 107	33.5%
2013	37 129	18 400	18 729	24 610	12 085	12 525	12 519	6 315	6 204	33.7%

Erläuterung zur Tabelle:

Jahre 1960, 1970, 1980 und 1990 aus der Volkszählung

Ständige Bevölkerung nach Gemeinden seit 1960

Tabelle ZR02

Jahr	Wohngemeinde											Total
	Vaduz	Triesen	Balzers	Triesen- berg	Schaan	Planken	Eschen	Mauren	Gamprin	Ruggell	Schellen- berg	
Im Ganzen												
1960	3 398	1 789	2 115	1 414	3 022	122	1 571	1 536	434	783	444	16 628
1970	3 921	2 637	2 704	1 813	3 890	177	2 114	2 055	660	866	513	21 350
1980	4 606	2 970	3 186	2 098	4 551	280	2 594	2 463	777	1 113	577	25 215
1990	4 897	3 543	3 791	2 296	5 036	312	3 103	2 774	989	1 479	812	29 032
2000	4 927	4 381	4 233	2 556	5 454	355	3 791	3 288	1 159	1 744	975	32 863
2001	4 949	4 509	4 299	2 596	5 556	357	3 863	3 457	1 207	1 754	978	33 525
2002	5 038	4 558	4 312	2 607	5 573	366	3 886	3 516	1 229	1 805	973	33 863
2003	5 005	4 633	4 353	2 591	5 639	373	3 993	3 625	1 301	1 834	947	34 294
2004	5 053	4 578	4 423	2 564	5 752	368	3 996	3 634	1 414	1 872	946	34 600
2005	5 047	4 643	4 436	2 542	5 811	366	4 076	3 649	1 436	1 925	974	34 905
2006	5 070	4 674	4 450	2 566	5 747	387	4 141	3 718	1 463	1 920	1 032	35 168
2007	5 104	4 712	4 507	2 549	5 691	407	4 136	3 798	1 492	1 931	1 029	35 356
2008	5 111	4 759	4 513	2 538	5 758	421	4 150	3 836	1 524	1 937	1 042	35 589
2009	5 204	4 806	4 511	2 511	5 788	422	4 201	3 884	1 583	1 966	1 018	35 894
2010	5 207	4 826	4 528	2 562	5 767	425	4 215	3 999	1 606	2 001	1 013	36 149
2011	5 236	4 834	4 526	2 611	5 853	423	4 249	4 012	1 641	2 057	1 033	36 475
2012	5 229	4 913	4 539	2 634	5 933	430	4 284	4 138	1 636	2 065	1 037	36 838
2013	5 372	4 989	4 594	2 620	5 925	420	4 295	4 141	1 649	2 092	1 032	37 129
Index												
1960	100.0	100.0	100.0	100.0	100.0	100.0	100.0	100.0	100.0	100.0	100.0	100.0
1970	115.4	147.4	127.8	128.2	128.7	145.1	134.6	133.8	152.1	110.6	115.5	128.4
1980	135.6	166.0	150.6	148.4	150.6	229.5	165.1	160.4	179.0	142.1	130.0	151.6
1990	144.1	198.0	179.2	162.4	166.6	255.7	197.5	180.6	227.9	188.9	182.9	174.6
2000	145.0	244.9	200.1	180.8	180.5	291.0	241.3	214.1	267.1	222.7	219.6	197.6
2001	145.6	252.0	203.3	183.6	183.9	292.6	245.9	225.1	278.1	224.0	220.3	201.6
2002	148.3	254.8	203.9	184.4	184.4	300.0	247.4	228.9	283.2	230.5	219.1	203.7
2003	147.3	259.0	205.8	183.2	186.6	305.7	254.2	236.0	299.8	234.2	213.3	206.2
2004	148.7	255.9	209.1	181.3	190.3	301.6	254.4	236.6	325.8	239.1	213.1	208.1
2005	148.5	259.5	209.7	179.8	192.3	300.0	259.5	237.6	330.9	245.8	219.4	209.9
2006	149.2	261.3	210.4	181.5	190.2	317.2	263.6	242.1	337.1	245.2	232.4	211.5
2007	150.2	263.4	213.1	180.3	188.3	333.6	263.3	247.3	343.8	246.6	231.8	212.6
2008	150.4	266.0	213.4	179.5	190.5	345.1	264.2	249.7	351.2	247.4	234.7	214.0
2009	153.1	268.6	213.3	177.6	191.5	345.9	267.4	252.9	364.7	251.1	229.3	215.9
2010	153.2	269.8	214.1	181.2	190.8	348.4	268.3	260.4	370.0	255.6	228.2	217.4
2011	154.1	270.2	214.0	184.7	193.7	346.7	270.5	261.2	378.1	262.7	232.7	219.4
2012	153.9	274.6	214.6	186.3	196.3	352.5	272.7	269.4	377.0	263.7	233.6	221.5
2013	158.1	278.9	217.2	185.3	196.1	344.3	273.4	269.6	380.0	267.2	232.4	223.3

Erläuterung zur Tabelle:

Jahre 1960, 1970, 1980 und 1990 aus der Volkszählung

Ständige ausländische Bevölkerung und Ausländeranteil nach Gemeinden seit 1960

Tabelle ZR03

Jahr	Wohngemeinde											Total
	Vaduz	Triesen	Balzers	Triesenberg	Schaan	Planken	Eschen	Mauren	Gamprin	Ruggell	Schellenberg	
Ausländer												
1960	1 440	355	356	103	1 065	22	301	302	54	66	79	4 143
1970	1 743	877	727	317	1 649	45	655	671	143	122	97	7 046
1980	2 203	1 170	1 001	491	2 040	80	860	860	204	260	133	9 302
1990	2 192	1 487	1 271	526	2 195	77	1 064	1 085	325	431	256	10 909
2000	2 143	1 629	1 185	522	2 136	74	1 351	1 211	339	465	265	11 320
2001	2 112	1 651	1 201	553	2 151	71	1 366	1 312	372	459	247	11 495
2002	2 138	1 675	1 217	561	2 140	78	1 355	1 317	361	480	244	11 566
2003	2 163	1 699	1 236	554	2 166	78	1 413	1 388	383	475	231	11 786
2004	2 159	1 653	1 252	532	2 245	86	1 408	1 369	450	472	226	11 852
2005	2 170	1 641	1 247	518	2 253	82	1 430	1 386	459	495	236	11 917
2006	2 177	1 614	1 241	524	2 205	95	1 439	1 421	464	471	256	11 907
2007	2 145	1 609	1 245	515	2 138	102	1 435	1 451	466	488	268	11 862
2008	2 113	1 615	1 223	507	2 146	104	1 412	1 424	474	490	262	11 770
2009	2 145	1 627	1 211	495	2 167	104	1 445	1 437	491	526	238	11 886
2010	2 136	1 639	1 231	513	2 167	106	1 443	1 501	489	535	244	12 004
2011	2 146	1 641	1 213	548	2 207	100	1 478	1 519	499	549	244	12 144
2012	2 173	1 706	1 216	548	2 241	104	1 475	1 576	508	547	243	12 337
2013	2 248	1 752	1 248	551	2 230	102	1 493	1 568	513	561	253	12 519
Ausländeranteil												
1960	42.4%	19.8%	16.8%	7.3%	35.2%	18.0%	19.2%	19.7%	12.4%	8.4%	17.8%	24.9%
1970	44.5%	33.3%	26.9%	17.5%	42.4%	25.4%	31.0%	32.7%	21.7%	14.1%	18.9%	33.0%
1980	47.8%	39.4%	31.4%	23.4%	44.8%	28.6%	33.2%	34.9%	26.3%	23.4%	23.1%	36.9%
1990	44.8%	42.0%	33.5%	22.9%	43.6%	24.7%	34.3%	39.1%	32.9%	30.4%	31.5%	37.6%
2000	43.5%	37.2%	28.0%	20.4%	39.2%	20.8%	35.6%	36.8%	29.2%	26.7%	27.2%	34.4%
2001	42.7%	36.6%	27.9%	21.3%	38.7%	19.9%	35.4%	38.0%	30.8%	26.2%	25.3%	34.3%
2002	42.4%	36.7%	28.2%	21.5%	38.4%	21.3%	34.9%	37.5%	29.4%	26.6%	25.1%	34.2%
2003	43.2%	36.7%	28.4%	21.4%	38.4%	20.9%	35.4%	38.3%	29.4%	25.9%	24.4%	34.4%
2004	42.7%	36.1%	28.3%	20.7%	39.0%	23.4%	35.2%	37.7%	31.8%	25.2%	23.9%	34.3%
2005	43.0%	35.3%	28.1%	20.4%	38.8%	22.4%	35.1%	38.0%	32.0%	25.7%	24.2%	34.1%
2006	42.9%	34.5%	27.9%	20.4%	38.4%	24.5%	34.8%	38.2%	31.7%	24.5%	24.8%	33.9%
2007	42.0%	34.1%	27.6%	20.2%	37.6%	25.1%	34.7%	38.2%	31.2%	25.3%	26.0%	33.6%
2008	41.3%	33.9%	27.1%	20.0%	37.3%	24.7%	34.0%	37.1%	31.1%	25.3%	25.1%	33.1%
2009	41.2%	33.9%	26.8%	19.7%	37.4%	24.6%	34.4%	37.0%	31.0%	26.8%	23.4%	33.1%
2010	41.0%	34.0%	27.2%	20.0%	37.6%	24.9%	34.2%	37.5%	30.4%	26.7%	24.1%	33.2%
2011	41.0%	33.9%	26.8%	21.0%	37.7%	23.6%	34.8%	37.9%	30.4%	26.7%	23.6%	33.3%
2012	41.6%	34.7%	26.8%	20.8%	37.8%	24.2%	34.4%	38.1%	31.1%	26.5%	23.4%	33.5%
2013	41.8%	35.1%	27.2%	21.0%	37.6%	24.3%	34.8%	37.9%	31.1%	26.8%	24.5%	33.7%

Erläuterung zur Tabelle:

Jahre 1960, 1970, 1980 und 1990 aus der Volkszählung

Ständige Bevölkerung nach Nationalität seit 2000

Tabelle ZR04

Jahr	Total	Liechtensteiner	EWR	Schweizer	Drittstaaten
2000	32 863	21 543	5 300	3 805	2 215
2001	33 525	22 030	5 465	3 750	2 280
2002	33 863	22 297	5 500	3 693	2 373
2003	34 294	22 508	5 703	3 653	2 430
2004	34 600	22 748	5 897	3 614	2 341
2005	34 905	22 988	5 888	3 617	2 412
2006	35 168	23 261	5 846	3 610	2 451
2007	35 356	23 494	5 827	3 606	2 429
2008	35 589	23 819	5 813	3 564	2 393
2009	35 894	24 008	5 859	3 595	2 432
2010	36 149	24 145	5 928	3 586	2 490
2011	36 475	24 331	6 046	3 594	2 504
2012	36 838	24 501	6 173	3 602	2 562
2013	37 129	24 610	6 451	3 598	2 470

Erläuterung zur Tabelle:

Jahre 2000 bis 2003: EWR-18

Jahre 2004 bis 2006: EWR-28

Jahre 2007 bis 2012: EWR-30

Jahr 2013: EWR-31

Ständige Bevölkerung nach Altersgruppen und Heimat seit 1960

Tabelle ZR05

ständige Bevölkerung							Liechtensteiner						
Jahr	Altersgruppen					Gesamt	Jahr	Altersgruppen					Gesamt
	0 - 6	7 - 14	15 - 19	20 - 64	65 +			0 - 6	7 - 14	15 - 19	20 - 64	65 +	
1960	2 353	2 439	1 506	9 008	1 322	16 628	1960	1 873	2 047	1 067	6 455	1 043	12 485
1970	2 936	3 025	1 803	11 905	1 681	21 350	1970	1 993	2 310	1 164	7 571	1 266	14 304
1980	2 449	3 315	2 009	15 180	2 262	25 215	1980	1 428	2 113	1 340	9 323	1 735	15 939
1990	2 591	2 931	2 063	18 556	2 891	29 032	1990	1 498	1 741	1 265	11 375	2 244	18 123
2000	2 817	3 271	2 040	21 295	3 440	32 863	2000	1 993	2 341	1 444	13 149	2 616	21 543
2001	2 885	3 304	2 040	21 786	3 510	33 525	2001	2 021	2 396	1 452	13 480	2 681	22 030
2002	2 816	3 362	2 039	21 999	3 647	33 863	2002	2 009	2 411	1 452	13 653	2 772	22 297
2003	2 797	3 359	2 096	22 330	3 712	34 294	2003	1 958	2 402	1 507	13 823	2 818	22 508
2004	2 713	3 376	2 107	22 553	3 851	34 600	2004	1 931	2 428	1 511	13 967	2 911	22 748
2005	2 697	3 362	2 112	22 699	4 035	34 905	2005	1 942	2 429	1 508	14 069	3 040	22 988
2006	2 664	3 328	2 177	22 798	4 201	35 168	2006	1 970	2 385	1 575	14 173	3 158	23 261
2007	2 600	3 325	2 161	22 882	4 388	35 356	2007	1 935	2 417	1 564	14 292	3 286	23 494
2008	2 567	3 279	2 148	22 993	4 602	35 589	2008	1 935	2 380	1 588	14 469	3 447	23 819
2009	2 605	3 276	2 123	23 037	4 853	35 894	2009	1 944	2 419	1 572	14 451	3 622	24 008
2010	2 600	3 175	2 155	23 197	5 022	36 149	2010	1 962	2 334	1 597	14 499	3 753	24 145
2011	2 608	3 157	2 135	23 339	5 236	36 475	2011	1 971	2 314	1 581	14 556	3 909	24 331
2012	2 582	3 114	2 188	23 463	5 491	36 838	2012	1 951	2 287	1 618	14 567	4 078	24 501
2013	2 572	3 076	2 155	23 555	5 771	37 129	2013	1 929	2 296	1 579	14 576	4 230	24 610

Ausländer						
Jahr	0 - 6	7 - 14	15 - 19	20 - 64	65 +	Gesamt
1960	480	392	439	2 553	279	4 143
1970	943	715	639	4 334	415	7 046
1980	1 021	1 202	669	5 857	527	9 276
1990	1 093	1 190	798	7 181	647	10 909
2000	824	930	596	8 146	824	11 320
2001	864	908	588	8 306	829	11 495
2002	807	951	587	8 346	875	11 566
2003	839	957	589	8 507	894	11 786
2004	782	948	596	8 586	940	11 852
2005	755	933	604	8 630	995	11 917
2006	694	943	602	8 625	1 043	11 907
2007	665	908	597	8 590	1 102	11 862
2008	632	899	560	8 524	1 155	11 770
2009	661	857	551	8 586	1 231	11 886
2010	638	841	558	8 698	1 269	12 004
2011	637	843	554	8 783	1 327	12 144
2012	631	827	570	8 896	1 413	12 337
2013	643	780	576	8 979	1 541	12 519

Erläuterung zur Tabelle:

Jahre 1960, 1970, 1980 und 1990 aus der Volkszählung

Liechtensteiner nach Altersgruppen und Geschlecht seit 1960

Tabelle ZR06

Jahr	Altersgruppen der Männer					Gesamt	Jahr	Altersgruppen der Frauen					Gesamt
	0 - 6	7 - 14	15 - 19	20 - 64	65 +			0 - 6	7 - 14	15 - 19	20 - 64	65 +	
1960	950	1 047	532	3 203	480	6 212	1960	923	1 000	535	3 252	563	6 273
1970	1 006	1 190	606	3 699	540	7 041	1970	987	1 120	558	3 872	726	7 263
1980	711	1 056	719	4 331	687	7 504	1980	717	1 057	621	4 992	1 048	8 435
1990	767	871	624	5 393	850	8 505	1990	731	870	641	5 982	1 394	9 618
2000	997	1 186	740	6 408	954	10 285	2000	996	1 155	704	6 741	1 662	11 258
2001	1 017	1 223	740	6 616	986	10 582	2001	1 004	1 173	712	6 864	1 695	11 448
2002	998	1 229	747	6 733	1 024	10 731	2002	1 011	1 182	705	6 920	1 748	11 566
2003	977	1 209	780	6 849	1 038	10 853	2003	981	1 193	727	6 974	1 780	11 655
2004	963	1 207	794	6 931	1 089	10 984	2004	968	1 221	717	7 036	1 822	11 764
2005	978	1 212	788	7 002	1 148	11 128	2005	964	1 217	720	7 067	1 892	11 860
2006	1 008	1 170	827	7 066	1 205	11 276	2006	962	1 215	748	7 107	1 953	11 985
2007	996	1 205	794	7 153	1 267	11 415	2007	939	1 212	770	7 139	2 019	12 079
2008	1 007	1 192	802	7 257	1 355	11 613	2008	928	1 188	786	7 212	2 092	12 206
2009	1 029	1 200	789	7 261	1 434	11 713	2009	915	1 219	783	7 190	2 188	12 295
2010	1 038	1 159	811	7 286	1 510	11 804	2010	924	1 175	786	7 213	2 243	12 341
2011	1 043	1 147	794	7 323	1 588	11 895	2011	928	1 167	787	7 233	2 321	12 436
2012	1 044	1 130	827	7 348	1 668	12 017	2012	907	1 157	791	7 219	2 410	12 484
2013	1 036	1 142	799	7 368	1 740	12 085	2013	893	1 154	780	7 208	2 490	12 525

Erläuterung zur Tabelle:

Jahre 1960, 1970, 1980 und 1990 aus der Volkszählung

Ständige ausländische Bevölkerung nach Altersgruppen und Geschlecht seit 1960

Tabelle ZR07

Altersgruppen der Männer						Gesamt	Altersgruppen der Frauen						Gesamt
Jahr	0 - 6	7 - 14	15 - 19	20 - 64	65 +		Jahr	0 - 6	7 - 14	15 - 19	20 - 64	65 +	
1960	235	179	173	1 226	105	1 918	1960	245	213	266	1 327	174	2 225
1970	475	338	313	2 285	164	3 575	1970	468	377	326	2 049	251	3 471
1980	521	608	293	3 360	233	5 015	1980	500	594	376	2 497	294	4 261
1990	570	640	401	4 050	299	5 960	1990	523	550	397	3 131	348	4 949
2000	401	486	291	4 168	407	5 753	2000	423	444	305	3 978	417	5 567
2001	433	479	277	4 250	416	5 855	2001	431	429	311	4 056	413	5 640
2002	417	499	273	4 252	459	5 900	2002	390	452	314	4 094	416	5 666
2003	438	494	302	4 322	472	6 028	2003	401	463	287	4 185	422	5 758
2004	414	478	305	4 367	502	6 066	2004	368	470	291	4 219	438	5 786
2005	402	466	299	4 368	541	6 076	2005	353	467	305	4 262	454	5 841
2006	369	457	309	4 353	579	6 067	2006	325	486	293	4 272	464	5 840
2007	342	447	307	4 330	607	6 033	2007	323	461	290	4 260	495	5 829
2008	318	461	271	4 286	642	5 978	2008	314	438	289	4 238	513	5 792
2009	334	439	270	4 324	689	6 056	2009	327	418	281	4 262	542	5 830
2010	320	429	276	4 341	716	6 082	2010	318	412	282	4 357	553	5 922
2011	324	436	271	4 376	740	6 147	2011	313	407	283	4 407	587	5 997
2012	329	428	284	4 397	792	6 230	2012	302	399	286	4 499	621	6 107
2013	340	412	284	4 409	870	6 315	2013	303	368	292	4 570	671	6 204

Erläuterung zur Tabelle:

Jahre 1960, 1970, 1980 und 1990 aus der Volkszählung

Bevölkerungsquotienten und Bevölkerungsanteile seit 1960

Tabelle ZR08

Jahr	Bevölkerungsquotienten			Anteil an der ständigen Bevölkerung			Anteil 80+ Jahre an 65+ Jahre
	Jugendquotient	Altenquotient	Gesamtbela- stungsquotient	unter 20 Jahre	20 bis 64 Jahre	65+ Jahre	
1960	69.9%	14.7%	84.6%	37.9%	54.2%	8.0%	14.8%
1970	65.2%	14.1%	79.3%	36.4%	55.8%	7.9%	14.8%
1980	51.2%	14.9%	66.1%	30.8%	60.2%	9.0%	15.4%
1990	40.9%	15.6%	56.5%	26.1%	63.9%	10.0%	20.8%
2000	38.2%	16.2%	54.3%	24.7%	64.8%	10.5%	23.3%
2001	37.7%	16.1%	53.9%	24.5%	65.0%	10.5%	24.0%
2002	37.4%	16.6%	53.9%	24.3%	65.0%	10.8%	24.7%
2003	37.0%	16.6%	53.6%	24.1%	65.1%	10.8%	25.2%
2004	36.3%	17.1%	53.4%	23.7%	65.2%	11.1%	25.6%
2005	36.0%	17.8%	53.8%	23.4%	65.0%	11.6%	25.0%
2006	35.8%	18.4%	54.3%	23.2%	64.8%	11.9%	25.1%
2007	35.3%	19.2%	54.5%	22.9%	64.7%	12.4%	24.8%
2008	34.8%	20.0%	54.8%	22.5%	64.6%	12.9%	24.3%
2009	34.7%	21.1%	55.8%	22.3%	64.2%	13.5%	23.9%
2010	34.2%	21.6%	55.8%	21.9%	64.2%	13.9%	23.1%
2011	33.8%	22.4%	56.3%	21.7%	64.0%	14.4%	21.9%
2012	33.6%	23.4%	57.0%	21.4%	63.7%	14.9%	21.5%
2013	33.1%	24.5%	57.6%	21.0%	63.4%	15.5%	21.4%

Durchschnittsalter der ständigen Bevölkerung per 31. Dezember seit 2000

Tabelle ZR09

Jahr	Gesamt			Liechtensteiner			Ausländer		
	Total	Männer	Frauen	Total	Männer	Frauen	Total	Männer	Frauen
2000	36.99	36.08	37.85	37.07	35.19	38.78	36.85	37.68	35.99
2005	38.52	37.64	39.37	38.36	36.55	40.05	38.82	39.64	37.97
2006	38.84	38.02	39.64	38.61	36.85	40.26	39.30	40.21	38.36
2007	39.19	38.37	39.99	38.89	37.15	40.53	39.79	40.67	38.88
2008	39.57	38.73	40.39	39.19	37.44	40.86	40.34	41.23	39.41
2009	39.85	38.98	40.70	39.43	37.67	41.10	40.70	41.52	39.85
2010	40.18	39.31	41.03	39.74	38.00	41.40	41.06	41.86	40.24
2011	40.45	39.59	41.30	39.99	38.30	41.61	41.37	42.08	40.65
2012	40.81	39.90	41.69	40.33	38.63	41.96	41.76	42.36	41.14
2013	41.16	40.26	42.05	40.61	38.89	42.28	42.24	42.89	41.57

Alter des ältesten Mannes und der ältesten Frau und Median seit 2000

Tabelle ZR10

Jahr	Älteste Person		Median
	Männer	Frauen	
2000	98.5	100.1	36.5
2005	95.6	101.6	38.7
2006	96.7	102.7	39.2
2007	97.6	99.9	39.7
2008	98.6	100.9	40.3
2009	99.6	101.9	40.7
2010	98.3	102.9	41.2
2011	99.3	103.9	41.6
2012	100.3	102.7	42.1
2013	101.3	103.7	42.5

Erläuterung zu den Tabellen:

Angaben in Jahren

Lebenserwartung seit 1997

Tabelle ZR11

Jahr	Männer			Frauen		
	bei Geburt	mit 60 Jahren	mit 65 Jahren	bei Geburt	mit 60 Jahren	mit 65 Jahren
1997	71.9	18.5	14.5	80.4	24.4	19.8
1998	73.6	18.2	14.5	82.1	25.1	20.7
1999	75.5	19.5	14.8	82.9	24.6	19.8
2000	73.9	18.8	15.2	79.9	22.9	19.5
2001	76.3	20.2	17.3	82.4	24.3	19.9
2002	77.1	20.1	17.0	82.3	25.2	20.9
2003	78.4	20.8	17.0	81.6	24.8	20.6
2004	78.6	22.2	18.0	85.1	26.9	23.0
2005	77.4	22.0	18.2	84.1	26.1	21.6
2006	78.9	22.3	18.4	83.1	24.7	20.7
2007	79.1	20.7	16.7	83.6	25.6	21.1
2008	80.0	22.7	18.5	85.5	26.9	22.3
2009	79.5	22.3	18.4	83.6	26.3	22.0
2010	79.5	23.1	19.6	84.3	26.4	21.8
2011	79.5	21.9	17.9	84.2	25.9	21.8
2012	79.7	23.1	18.8	85.2	27.6	23.5

Erläuterung zur Tabelle:

Angaben in Jahren

Quelle: Eurostat

Ständige Bevölkerung nach Zivilstand und Geschlecht seit 2000

Tabelle ZR12

Zivilstand	2000	2001	2002	2003	2004	2005	2006	2007	2008	2009	2010	2011	2012	2013
Total	32 863	33 525	33 863	34 294	34 600	34 905	35 168	35 356	35 589	35 894	36 149	36 475	36 838	37 129
ledig	14 560	14 720	14 819	15 003	15 097	15 170	15 295	15 348	15 371	15 517	15 535	15 652	15 708	15 730
verheiratet	14 978	15 452	15 603	15 744	15 850	16 009	16 057	16 052	16 142	16 157	16 346	16 439	16 625	16 802
verwitwet	1 510	1 499	1 497	1 509	1 512	1 529	1 536	1 577	1 595	1 602	1 602	1 635	1 660	1 693
getrennt	271	209	179	168	138	113	118	118	107	106	98	86	83	91
geschieden	1 544	1 645	1 765	1 870	2 003	2 084	2 162	2 261	2 374	2 512	2 568	2 645	2 738	2 783
eing. Partn.	18	23	28
aufgel. Partn.	1	2
Total Männer	16 038	16 437	16 631	16 881	17 050	17 204	17 343	17 448	17 591	17 769	17 886	18 042	18 247	18 400
ledig	7 490	7 609	7 688	7 809	7 878	7 925	7 987	8 024	8 057	8 168	8 179	8 246	8 304	8 322
verheiratet	7 555	7 812	7 881	7 963	8 021	8 099	8 125	8 127	8 173	8 180	8 272	8 310	8 400	8 494
verwitwet	205	204	210	222	218	226	230	247	257	257	258	270	276	284
getrennt	134	103	87	82	70	57	60	63	56	57	52	46	46	51
geschieden	654	709	765	805	863	897	941	987	1 048	1 107	1 125	1 162	1 206	1 230
eing. Partn.	8	15	18
aufgel. Partn.	1
Total Frauen	16 825	17 088	17 232	17 413	17 550	17 701	17 825	17 908	17 998	18 125	18 263	18 433	18 591	18 729
ledig	7 070	7 111	7 131	7 194	7 219	7 245	7 308	7 324	7 314	7 349	7 356	7 406	7 404	7 408
verheiratet	7 423	7 640	7 722	7 781	7 829	7 910	7 932	7 925	7 969	7 977	8 074	8 129	8 225	8 308
verwitwet	1 305	1 295	1 287	1 287	1 294	1 303	1 306	1 330	1 338	1 345	1 344	1 365	1 384	1 409
getrennt	137	106	92	86	68	56	58	55	51	49	46	40	37	40
geschieden	890	936	1 000	1 065	1 140	1 187	1 221	1 274	1 326	1 405	1 443	1 483	1 532	1 553
eing. Partn.	10	8	10
aufgel. Partn.	1	1

Erwerbsquoten der 15- bis 64-Jährigen nach Heimat und Geschlecht seit 2000

Tabelle ZR13

Jahr	Gesamt			Männer			Frauen		
	Total	Liechtensteiner	Ausländer	Total	Liechtensteiner	Ausländer	Total	Liechtensteiner	Ausländer
2000	73.6%	72.3%	75.9%	86.0%	84.7%	88.2%	61.4%	60.5%	63.1%
2001	73.1%	71.6%	75.6%	85.0%	83.2%	87.9%	61.3%	60.3%	63.0%
2002	72.1%	70.7%	74.5%	83.9%	82.0%	87.0%	60.4%	59.7%	61.6%
2003	72.2%	70.8%	74.6%	83.1%	81.3%	86.1%	61.3%	60.4%	62.8%
2004	71.7%	70.3%	74.0%	81.8%	80.3%	84.2%	61.5%	60.4%	63.4%
2005	72.0%	70.8%	74.0%	81.9%	80.6%	84.1%	62.0%	61.0%	63.7%
2006	72.2%	71.3%	73.8%	82.3%	81.1%	84.2%	62.1%	61.5%	63.2%
2007	73.5%	72.3%	75.7%	83.2%	81.7%	85.7%	63.8%	62.8%	65.5%
2008	71.9%	70.9%	73.6%	81.0%	79.4%	83.8%	62.7%	62.4%	63.4%
2009	71.9%	71.2%	73.1%	80.7%	79.6%	82.8%	62.9%	62.7%	63.3%
2010	71.9%	71.1%	73.1%	80.6%	79.4%	82.8%	63.1%	62.8%	63.5%
2011	74.0%	73.8%	74.2%	82.1%	81.4%	83.4%	65.8%	66.1%	65.2%
2012	73.6%	73.4%	74.0%	81.7%	80.9%	83.1%	65.5%	65.7%	65.2%
2013	73.4%	73.1%	73.8%	81.6%	80.7%	83.1%	65.2%	65.4%	64.8%

Erwerbstätige ständige Bevölkerung seit 1960

Tabelle ZR14

Jahr	Wohnbevölkerung	Erwerbstätige			
		Total	Sektor 1 Landwirtschaft	Sektor 2 Industrie	Sektor 3 Dienstleistungen
Im Ganzen					
1960	16 628	7 575	962	4 259	2 354
1970	21 350	10 243	646	5 669	3 928
1980	25 215	13 000	517	6 409	6 074
1990	29 032
2000	32 863	16 725	278	6 090	10 357
2001	33 525	16 958	283	6 172	10 503
2002	33 863	16 863	306	6 022	10 535
2003	34 294	16 974	304	6 006	10 664
2004	34 600	16 985	302	5 856	10 827
2005	34 905	17 098	294	5 819	10 985
2006	35 168	17 470	296	5 974	11 200
2007	35 356	17 838	268	5 979	11 591
2008	35 589	18 034	200	5 846	11 988
2009	35 894	17 931	207	5 701	12 023
2010	36 149	18 078	225	5 782	12 071
2011	36 475	18 726	235	5 731	12 760
2012	36 838	18 834	235	5 714	12 885
2013	37 129	18 811	242	5 667	12 902
In Prozent					
1960	100.0	45.6	5.8	25.6	14.2
1970	100.0	48.0	3.0	26.6	18.4
1980	100.0	51.6	2.1	25.4	24.1
1990	100.0
2000	100.0	50.9	0.8	18.5	31.5
2001	100.0	50.6	0.8	18.4	31.3
2002	100.0	49.8	0.9	17.8	31.1
2003	100.0	49.5	0.9	17.5	31.1
2004	100.0	49.1	0.9	16.9	31.3
2005	100.0	49.0	0.8	16.7	31.5
2006	100.0	49.7	0.8	17.0	31.8
2007	100.0	50.5	0.8	16.9	32.8
2008	100.0	50.7	0.6	16.4	33.7
2009	100.0	50.0	0.6	15.9	33.5
2010	100.0	50.0	0.6	16.0	33.4
2011	100.0	51.3	0.6	15.7	35.0
2012	100.0	51.1	0.6	15.5	35.0
2013	100.0	50.7	0.7	15.3	34.7

Erläuterung zur Tabelle:

Jahre 1960, 1970, 1980 und 1990 aus der Volkszählung

Ab dem Jahr 2008 sind die Erwerbstätigen den Sektoren gemäss NOGA 2008 zugeordnet.

Nichterwerbstätige ständige Bevölkerung seit 1960

Tabelle ZR15

Jahr	Total	Rentner, Pensionierte, Unterstützte und Arbeitslose	Hausfrauen, Kinder, Schüler, Studenten und übrige Erwachsene	Arbeitslose	Kinder, Schüler und Studenten	Hausfrauen und Hausmänner	Rentner und Pensionierte
Im Ganzen							
1960	9 053	696	8 357
1970	11 107	1 634	9 473
1980	12 215	*	*
1990
2000	16 138	.	.	670	8 141	3 385	3 942
2001	16 567	.	.	701	8 333	3 493	4 040
2002	17 000	.	.	749	8 378	3 640	4 233
2003	17 320	.	.	970	8 359	3 655	4 336
2004	17 615	.	.	995	8 387	3 728	4 505
2005	17 807	.	.	1 082	8 429	3 554	4 742
2006	17 698	.	.	944	8 321	3 524	4 909
2007	17 518	.	.	964	8 284	3 186	5 084
2008	17 555	.	.	482	8 310	3 366	5 397
2009	17 963	.	.	618	8 384	3 262	5 699
2010	18 071	.	.	643	8 429	3 149	5 850
2011	17 749	.	.	657	8 131	2 946	6 015
2012	18 004	.	.	631	8 134	2 932	6 307
2013	18 318	.	.	675	8 143	2 951	6 549
In Prozent							
1960	54.4	4.2	50.2
1970	52.0	7.6	44.4
1980	48.4	*	*
1990
2000	49.1	.	.	2.0	24.8	10.3	12.0
2001	49.4	.	.	2.1	24.9	10.4	12.1
2002	50.2	.	.	2.2	24.7	10.7	12.5
2003	50.5	.	.	2.8	24.4	10.7	12.6
2004	50.9	.	.	2.9	24.2	10.8	13.0
2005	51.0	.	.	3.1	24.1	10.2	13.6
2006	50.3	.	.	2.7	23.7	10.0	14.0
2007	49.5	.	.	2.7	23.4	9.0	14.4
2008	49.3	.	.	1.4	23.3	9.5	15.2
2009	50.0	.	.	1.7	23.4	9.1	15.9
2010	50.0	.	.	1.8	23.3	8.7	16.2
2011	48.7	.	.	1.8	22.3	8.1	16.5
2012	48.9	.	.	1.7	22.1	8.0	17.1
2013	49.3	.	.	1.8	21.9	7.9	17.6

Erläuterung zur Tabelle:

Jahre 1960, 1970, 1980 und 1990 aus der Volkszählung

Liechtensteinische Bürger nach Wohn- und Heimatgemeinde seit 1990

Tabelle ZR16

Jahr	Wohngemeinde											Total	
	Vaduz	Triesen	Balzers	Triesenberg	Schaan	Planken	Eschen	Mauren	Gamprin	Ruggell	Schellenberg	Liechtensteiner	davon nur Staatsbürger
Im Fürstentum Liechtenstein wohnhafte Liechtensteiner Total													
1990	2 705	2 056	2 520	1 770	2 841	235	2 039	1 689	664	1 048	556	18 123	.
1995	2 670	2 209	2 619	1 863	2 890	239	2 159	1 791	732	1 102	566	18 840	42
2000	2 784	2 752	3 048	2 034	3 318	281	2 440	2 077	820	1 279	710	21 543	29
2005	2 877	3 002	3 189	2 024	3 558	284	2 646	2 263	977	1 430	738	22 988	23
2006	2 893	3 060	3 209	2 042	3 542	292	2 702	2 297	999	1 449	776	23 261	22
2007	2 959	3 103	3 261	2 034	3 553	305	2 701	2 347	1 026	1 443	761	23 493	23
2008	2 998	3 144	3 290	2 031	3 612	317	2 738	2 412	1 050	1 447	780	23 819	23
2009	3 059	3 179	3 300	2 016	3 621	318	2 756	2 447	1 092	1 440	780	24 008	23
2010	3 071	3 187	3 297	2 049	3 600	319	2 772	2 498	1 117	1 466	769	24 145	21
2011	3 090	3 193	3 313	2 063	3 646	323	2 771	2 493	1 142	1 508	789	24 331	20
2012	3 056	3 207	3 323	2 086	3 692	326	2 809	2 562	1 128	1 518	794	24 501	20
2013	3 124	3 237	3 346	2 069	3 695	318	2 802	2 573	1 136	1 531	779	24 610	20
Bürger der Wohngemeinde													
1990
1995	1 279	1 339	2 261	1 551	1 514	102	1 409	1 296	446	851	432	12 480	.
2000	1 432	1 598	2 599	1 699	1 920	127	1 494	1 437	455	942	486	14 189	.
2005	1 509	1 739	2 693	1 635	2 051	131	1 622	1 528	491	987	487	14 873	.
2006	1 517	1 731	2 689	1 632	2 047	129	1 641	1 547	493	995	493	14 914	.
2007	1 529	1 746	2 717	1 601	2 051	132	1 652	1 572	499	985	481	14 965	.
2008	1 554	1 739	2 706	1 577	2 089	138	1 660	1 602	505	995	475	15 040	.
2009	1 541	1 750	2 719	1 561	2 098	137	1 650	1 589	511	981	471	15 008	.
2010	1 535	1 747	2 705	1 560	2 065	133	1 631	1 595	519	983	457	14 930	.
2011	1 531	1 762	2 711	1 562	2 077	128	1 627	1 603	523	981	455	14 960	.
2012	1 537	1 742	2 712	1 560	2 108	129	1 637	1 630	521	977	453	15 006	.
2013	1 552	1 768	2 725	1 544	2 103	122	1 613	1 639	516	977	450	15 009	.
Bürger anderer Gemeinden des Fürstentums Liechtenstein in der Gemeinde wohnhaft													
1990
1995	1 391	870	358	312	1 376	137	750	495	286	251	134	6 360	42
2000	1 352	1 154	449	335	1 398	154	946	640	365	337	224	7 354	29
2005	1 368	1 263	496	389	1 507	153	1 024	735	486	443	251	8 115	23
2006	1 376	1 329	520	410	1 495	163	1 061	750	506	454	283	8 347	22
2007	1 430	1 357	544	433	1 502	173	1 049	775	527	458	280	8 528	22
2008	1 444	1 405	584	454	1 523	179	1 078	810	545	452	305	8 779	23
2009	1 518	1 429	581	455	1 523	181	1 106	858	581	459	309	9 000	23
2010	1 536	1 440	592	489	1 535	186	1 141	903	598	483	312	9 215	21
2011	1 559	1 431	602	501	1 569	195	1 144	890	619	527	334	9 371	20
2012	1 519	1 465	611	526	1 584	197	1 172	932	607	541	341	9 495	20
2013	1 572	1 469	621	525	1 592	196	1 189	934	620	554	329	9 601	20

Erläuterung zur Tabelle:

Jahr 1990: Volkszählung

Bevölkerung nach Konfession seit 1930

Tabelle ZR17

Jahr	Wohnbevölkerung	Liechtensteiner					Ausländer				
		Total	römisch-katholisch	protestantisch	andere Konfess.	ohne Angabe	Total	römisch-katholisch	protestantisch	andere Konfess.	ohne Angabe
1930	9 948	8 406	8 230	175	1	.	1 691	1 451	236	4	.
1941	11 094	9 309	9 251	54	4	.	1 785	1 332	365	88	.
1950	13 757	11 006	10 850	146	10	.	2 751	1 944	741	66	.
1960	16 628	12 485	12 301	175	9	.	4 143	3 051	949	143	.
1970	21 350	14 304	14 015	260	19	10	7 046	5 232	1 613	185	16
1980	25 215	15 913	15 408	383	86	36	9 302	6 227	2 225	806	44
1990	29 032	18 123	17 307	515	171	130	10 909	7 331	2 167	1 275	136
2000	33 307	21 115	19 179	678	499	759	12 192	6 943	2 082	2 551	616
2010	36 149	24 145	21 004	1 076	1 475	590	12 004	6 446	1 986	3 237	335

Quelle: Volkszählung

Erläuterung zur Tabelle:

andere Konfessionen beinhaltet auch Konfessionslose

C Methodik und Qualität

Zweck dieses Kapitels ist es, den Statistiknutzerinnen und -nutzern Hintergrundinformationen über die Methodik dieser Statistik und die Qualität der statistischen Informationen zu bieten. Dies ermöglicht es, die Aussagekraft der Ergebnisse besser einzuschätzen.

Der Abschnitt über die Methodik orientiert zunächst über Zweck und Gegenstand der Statistik und beschreibt dann die Datenquellen sowie die Datenaufarbeitung. Es folgen Angaben zur Publikation der Ergebnisse sowie wichtige Hinweise.

Der Abschnitt über die Qualität basiert auf den Vorgaben von Eurostat über die Qualitätsberichterstattung und beschreibt Relevanz, Genauigkeit, Aktualität, Pünktlichkeit, Kohärenz und Vergleichbarkeit der statistischen Informationen.

1 Methodik

1.1 Hauptinhalt der Statistik

Die Bevölkerungsstatistik enthält Angaben zum Stand und zur Struktur der ständigen und nichtständigen Bevölkerung Liechtensteins. Sie beruht auf Verwaltungsdaten der Gemeinden, des Ausländer- und Passamtes sowie des Zivilstandsamtes. Weitere Statistiken in Zusammenhang mit der Bevölkerungsstatistik sind: Zivilstandsstatistik, Beschäftigungsstatistik, Arbeitslosenstatistik, Einbürgerungsstatistik, Migrationsstatistik und Vornamenstatistik.

1.2 Verwendungszweck der Statistik

Die Bevölkerungsstatistik wird in erster Linie verwendet, um sich über die Entwicklung der Bevölkerungszahl, den Ausländeranteil sowie die Altersstruktur der Bevölkerung zu informieren.

Genutzt wird die Bevölkerungsstatistik im Inland insbesondere von der Regierung, verschiedenen Amtsstellen, den Gemeinden, den Wirtschaftsverbänden und der wissenschaftlichen Forschung. Im Ausland zählen die nationalen statistischen Ämter, Eurostat, der Europarat, die Vereinten Nationen (UNO) sowie Botschaften und Konsulate zu den Nutzern. Die liechtensteinischen Landeszeitungen informieren die Öffentlichkeit jeweils über die Hauptinhalte der neu publizierten Bevölkerungsstatistik.

1.3 Gegenstand der Statistik

Erfasst werden in der Bevölkerungsstatistik alle Personen, die am Stichtag 31. Dezember über einen amtlichen Wohnsitz in Liechtenstein verfügen. Somit wird die gemäss den gesetzlichen Bestimmungen angemeldete Bevölkerung, d.h. die administrative Realität abgebildet. Personen, deren Niederlassungs-, Daueraufenthalts- oder Jahresaufenthaltsbewilligung abgelaufen ist, aber nicht ausgereist sind, sind jedoch in der Statistik enthalten.

Die Bevölkerungsstatistik stützt sich auf die Definitionen von Eurostat, insbesondere auf die Bevölkerungsdefinitionen gemäss dem Europäischen System Volkswirtschaftlicher Gesamtrechnungen (ESVG 95), Kapitel 11. Gemäss ESVG 95 umfasst die Bevölkerung eines Landes alle Personen, Staatsangehörige und Ausländer, die im Wirtschaftsgebiet eines Landes ansässig sind. Als im Land ansässig gelten alle Personen, die sich im Wirtschaftsgebiet dieses Landes für einen Zeitraum von einem Jahr und länger aufhalten oder aufhalten wollen.

Seit 1999 wird diese Definition angewendet und zwischen der ständigen und nichtständigen Bevölkerung unterschieden.

Ständige Bevölkerung

Beinhaltet alle in Liechtenstein wohnhaften Liechtensteiner und Ausländer, die 12 Monate und länger in Liechtenstein wohnen oder beabsichtigen, sich 12 Monate und länger in Liechtenstein aufzuhalten. Dies sind:

- In Liechtenstein wohnhafte Liechtensteiner
- Niedergelassene
- Daueraufenthalter
- Jahresaufenthalter
- Zöllner und Angehörige
- Kurzaufenthalter, die 12 Monate und länger in Liechtenstein wohnen
- Vorläufig Aufgenommene, die 12 Monate und länger in Liechtenstein wohnen

Nichtständige Bevölkerung

Beinhaltet Personen mit ausländischer Staatsbürgerschaft, die sich voraussichtlich nur vorübergehend in Liechtenstein aufhalten. Dies sind:

- Kurzaufenthalter, die zum Stichtag weniger als 12 Monate in Liechtenstein wohnen
- Asylbewerber
- Schutzbedürftige
- Vorläufig Aufgenommene

Erwerbstätige

Erwerbstätige sind Personen, die einer bezahlten Arbeit nachgehen oder die unentgeltlich in einem Betrieb (z.B. Familienbetrieb) tätig sind. In der Bevölkerungsstatistik sind alle Erwerbstätigen enthalten, die einen Beschäftigungsgrad von 2% und mehr aufweisen.

1.4 Datenquellen

Die Bevölkerungsstatistik beruht auf Verwaltungsdaten der Gemeinden, des Ausländer- und Passamtes sowie des Zivilstandsamtes.

Als Grundlage für die Ermittlung des Bevölkerungsstandes dient die Datenbank ZPR der Landesverwaltung. Das Ausländer- und Passamt erfasst in dieser Datenbank die Ausländerinnen und Ausländer, das Zivilstandsamt erfasst die Zivilstandsereignisse der Liechtensteinerinnen und Liechtensteiner wie Geburten, Todesfälle, Heiraten und Scheidungen. Das Amt für Statistik erfasst die Wohnadressen der Liechtensteinerinnen und Liechtensteiner.

Die Gemeindeverwaltungen melden dem Amt für Statistik und dem Ausländer- und Passamt laufend die Zuzüge, Wegzüge und Umzüge. Das Ausländer- und Passamt erfasst die Personen mit ausländischer und das Amt für Statistik die Personen mit liechtensteinischer Staatsbürgerschaft in der Datenbank ZPR.

1.5 Datenaufarbeitung

Per Monatsende werden die Daten betreffend Bevölkerung und Beschäftigung in der Datenbank ZPR mittels 46 automatisierter Abfragen auf Fehler geprüft und Fehlerlisten erstellt. Das Amt für Statistik erhält 21 Fehlerlisten, das Ausländer- und Passamt 19 und das Zivilstandsamt 6 Fehlerlisten zur Korrektur. Die Erstellung der Fehlerlisten wird so lange wiederholt, bis alle Fehler bereinigt sind. Danach werden die Daten im Datawarehouse für statistische Auswertungen zur Bevölkerungsstatistik, Beschäftigungsstatistik, Zivilstandsstatistik und Volkswirtschaftlichen Gesamtrechnung bereitgestellt.

Ende Januar übermitteln die Gemeinden dem Amt für Statistik die am 31. Dezember in ihrer Gemeinde gemeldeten Einwohner. Das Amt für Statistik vergleicht den Bevölkerungsstand der Gemeinden mit den Einträgen im ZPR und bereinigt allfällige Differenzen in Zusammenarbeit mit den Gemeinden sowie dem Ausländer- und Passamt. Die Überprüfungsarbeiten sind üblicherweise Ende März abgeschlossen, womit der vorläufige Bevölkerungsstand vorliegt.

Die Bevölkerungsstatistik beruht auf einer vollständigen Erfassung der in Liechtenstein gemeldeten Personen. Hochrechnungen oder Imputationen für fehlende Angaben werden nicht durchgeführt. Erwerbstätige Personen mit einem Beschäftigungsgrad von einem Prozent werden, abhängig vom Alter, den Nichterwerbstätigen zugeordnet.

- 29 Jahre und jünger: Kind, Schüler, Student
- 30 Jahre bis 63 Jahre: Hausfrau/ Hausmann
- 64 Jahre und älter: Rentner

Ansonsten werden keine statistischen Korrekturen zum Ausgleich allfälliger Differenzen vorgenommen.

1.6 Publikation der Ergebnisse

Es werden jährlich die Publikationen Bevölkerungstatistik per 31. Dezember, Bevölkerungstatistik – Vertiefte Ergebnisse per 31. Dezember sowie Bevölkerungstatistik per 30. Juni veröffentlicht.

Die Bevölkerungstatistiken werden in Papierform und elektronisch als pdf-Dokument veröffentlicht. Die Tabellen der Bevölkerungstatistik stehen auf der Homepage des Amtes für Statistik auch als Excel-Datei zur Verfügung. Für die Bevölkerungstatistik per 31. Dezember werden zu einem frühen Zeitpunkt vorläufige Ergebnisse publiziert.

Der Zeitpunkt der Veröffentlichung nach dem Stichtag stellt sich für die einzelnen Publikationen wie folgt dar:

- Bevölkerungstatistik per 31. Dezember – Vorläufige Ergebnisse: 2.5 Monate später
- Bevölkerungstatistik per 31. Dezember: 9 Monate später
- Bevölkerungstatistik per 31. Dezember – Vertiefte Ergebnisse: 10 Monate später
- Bevölkerungstatistik per 30. Juni: 5.5 Monate später.

1.7 Wichtige Hinweise

Mit der Bezeichnung EWR wird in dieser Publikation der Europäische Wirtschaftsraum der 31 Mitgliedstaaten (EWR-31) bezeichnet.

In der Bevölkerungstatistik per 31. Dezember 2011 wurde eine deutlich höhere Anzahl der Erwerbstätigen ausgewiesen. Der Anstieg ist auch auf eine erweiterte Erhebung zu diesem Stichtag zurückzuführen.

In der Beschäftigungsstatistik 2010 und in der Bevölkerungstatistik per 31. Dezember 2010 wurden die Erwerbstätigen erstmals einheitlich mit einem Beschäftigungsgrad von 2% oder höher ausgewiesen, was einer Wochenarbeitszeit von einer Stunde oder mehr entspricht. Früher waren in der Beschäftigungsstatistik nur Personen mit einem Beschäftigungsgrad von 15% oder mehr enthalten. In der Bevölkerungstatistik waren früher auch die Erwerbstätigen mit einem Beschäftigungsgrad von 1% enthalten. Weitere Ausführungen sind im Kapitel Methodik und Qualität der Bevölkerungstatistik per 31. Dezember 2010 enthalten.

2 Qualität

2.1 Relevanz

Die Bevölkerungstatistik kann die meisten Nutzerwünsche betreffend Stand und Struktur der Bevölkerung erfüllen. Die Informationen über die Bevölkerung werden nach den folgenden Merkmalen strukturiert:

- Ständige und nichtständige Bevölkerung
- Geschlecht und Zivilstand
- Staatsbürgerschaft, Heimat- und Wohngemeinde
- Ausländerrechtliche Bewilligungstypen mit Anwesenheitsdauer der Personen
- Abgeschlossene Altersjahre und Altersgruppen
- Nichterwerbstätige sowie im Inland oder Ausland Erwerbstätige nach Erwerbsbranche
- Erwerbstätige aufgeteilt in Selbstständige und Unselbstständige

Zudem sind Angaben zur Lebenserwartung, zum durchschnittlichen Alter und zum Median der ständigen Bevölkerung enthalten.

Nicht enthalten sind jedoch Angaben zur Konfession, Zahl und Struktur der Haushalte, Anzahl und Reihenfolge der Kinder einer Mutter.

2.2 Genauigkeit

2.2.1 Qualität der verwendeten Datenquellen

Die Qualität der Datenquellen für die Bevölkerungstatistik ist insgesamt als hoch einzuschätzen. Nimmt eine ausländische Person erstmals in Liechtenstein Wohnsitz, so muss vorgängig beim Ausländer- und Passamt eine Bewilligung eingeholt werden. Wechselt eine ausländische Person innerhalb Liechtensteins die Wohnsitzgemeinde, so muss sie sich bei der Einwohnerkontrolle der Zuzugsgemeinde anmelden. Die Einwohnerkontrolle meldet den Zuzug dem Ausländer- und Passamt, worauf die Erfassung im ZPR erfolgt. Das Zivilstandsamt erfasst die Zivilstandsereignisse der Liechtensteinerinnen und Liechtensteiner wie Geburten, Todesfälle, Heiraten und Scheidungen aufgrund von amtlichen Meldungen, welche auch aus dem Ausland eingehen.

Jeweils Ende Januar übermitteln die Gemeinden die am 31. Dezember in ihrer Gemeinde wohnhaften Personen dem Amt für Statistik, welches den Datenbestand mit den Einträgen im ZPR vergleicht und allfällige Differenzen den Gemeinden und dem Ausländer- und Passamt zur Überprüfung

fung respektive zur Korrektur übermittelt. Nach Abschluss der Arbeiten stimmt die Personenzahl der Gemeinderegister mit den Einträgen in der ZPR bis auf wenige Einzelfälle überein. Dabei handelt es sich in der Regel um Personen mit ausländischer Staatsbürgerschaft, welche Unklarheiten betreffend der ausländerrechtlichen Bewilligung aufweisen.

Im Gegensatz zu vielen anderen Staaten stellt die liechtensteinische Bevölkerungsstatistik, aufgrund der Zusammenarbeit mit den Einwohnermeldestellen der Gemeinden, eine Vollerhebung des Bevölkerungsstandes dar und ist nicht an eine Schätzung oder Fortschreibung gebunden. Damit ist die Bevölkerungsstatistik eine Abbildung der Melderealität. Wesentliche Fehler in den Datenquellen hinsichtlich der Gesamtzahl der Bevölkerung wurden im Zuge der Datenaufbereitung nicht festgestellt.

2.2.2 Abdeckung

In der Bevölkerungsstatistik wird die gemäss den gesetzlichen Bestimmungen angemeldete Bevölkerung und somit die administrative Realität abgebildet. Eine Übererfassung von Personen ist grundsätzlich möglich; im Zuge der Zustellung der Steuererklärungen im März des Folgejahres werden diese Personen in der Regel jedoch identifiziert. Zu einer Übererfassung kann auch führen, dass Studenten, welche im Ausland studieren, in der Regel den liechtensteinischen Wohnsitz beibehalten.

Eine Untererfassung liegt vor, wenn sich Personen illegal oder unangemeldet in Liechtenstein aufhalten.

Fehlklassifikationen im Sinne einer Zuordnung zur falschen Wohngemeinde sind möglich, wenn sich die Personen nicht korrekt ummelden.

2.2.3 Messfehler

Die Gemeinden meldeten per 31. Dezember 2013 insgesamt 37 489 Personen, die zur ständigen oder nichtständigen Bevölkerung zählten. Im ZPR betrug am 6. Februar 2014 die entsprechende Zahl zum gleichen Stichtag 37 498 Personen, was eine Differenz von neun Personen oder 0.025% ergab. Nach dem Abgleich mit den Gemeinden betrug die Differenz nur noch zwei Personen.

2.2.4 Antwortausfälle

Es liegen keine Antwortausfälle vor, da alle Gemeinden die gewünschten Daten übermitteln, insbesondere für den jährlichen Einwohnerabgleich.

2.2.5 Datenaufarbeitung

Im Zuge der Datenaufarbeitung für die Bevölkerungsstatistik sind bislang keine Fehler aufgetreten. Jeweils per Stichtag Ende Monat werden die Daten der ZPR mittels 46 automatisierter Abfragen auf Fehler in den Datenzusammenhängen geprüft und durch die verantwortlichen Amtsstellen korrigiert. Die Prüfung erfolgt so lange, bis keine Fehler mehr vorliegen.

2.3 Aktualität und Pünktlichkeit

Zwischen dem Stichtag der Publikation und dem Veröffentlichungszeitpunkt lag ein Zeitraum von neun Monaten.

Die Veröffentlichung der vorliegenden Publikation erfolgte zum angekündigten Zeitpunkt von Anfang Oktober.

2.4 Kohärenz und Vergleichbarkeit

2.4.1 Zeitliche und räumliche Vergleichbarkeit

Die Bevölkerungsstatistik enthält für die Einwohnerzahl der elf Gemeinden eine Zeitreihe, die bis 1960 zurückreicht. Mit der Bevölkerungsstatistik per 31. Dezember 1999 gelangte die Definition der ständigen und nichtständigen Bevölkerung (siehe Abschnitt 1.3) zur Anwendung, was einen Bruch in der Zeitreihe ergab. Vor 1999 zählten auch Kurzaufenthalter und Flüchtlinge/Asylbewerber zur damaligen Definition der Wohnbevölkerung. Saisonniers hingegen zählten nicht zur Wohnbevölkerung.

Seit der Einführung der Definition der ständigen und nichtständigen Bevölkerung sind die Angaben auf europäischer Ebene vergleichbar.

In räumlicher Hinsicht gab es keine Änderung der Definitionen.

2.4.2 Kohärenz

Die verschiedenen Abschnitte der Bevölkerungsstatistik sind kohärent. Die verschiedenen Begriffe werden in der gesamten Bevölkerungsstatistik einheitlich verwendet.

Die Daten für die Tabellen der Bevölkerungsstatistik werden dem Datawarehouse des ZPR entnommen. Die Beschäftigungsstatistik und die Zivilstandsstatistik sowie die Volkswirtschaftliche Gesamtrechnung verwenden die gleichen Daten. Die Daten der genannten Statistiken sind somit kohärent.

Die Definition der ständigen und nichtständigen Bevölkerung entspricht den internationalen Vorgaben und stimmen mit der Volkswirtschaftlichen Gesamtrechnung überein (siehe Abschnitt 1.3).

D Glossar

1 Abkürzungen und Zeichenerklärungen

aufgel. Partn.	aufgelöste Partnerschaft
d.h.	das heisst
eing. Partn.	eingetragene Partnerschaft
EWR	Europäischer Wirtschaftsraum
FL	Fürstentum Liechtenstein
G	geschieden
L	ledig
P	eingetragene Partnerschaft
PA	aufgelöste Partnerschaft
T	getrennt
V	verheiratet
W	verwitwet
ZPR	Datenbank Zentrales Personenregister der Liechtensteinischen Landesverwaltung
.	Zahlenangabe nicht möglich, weil keine Daten verfügbar sind oder die begrifflichen Voraussetzungen dazu fehlen.
-	Ein Strich an Stelle einer Zahl bedeutet Null (nichts).
*	Ein Stern an Stelle einer Zahl bedeutet, dass die Zahlenangabe nicht erhältlich oder nicht erhoben oder aus Datenschutzgründen unterblieben ist.
0 oder 0.0	Eine Null an Stelle einer Zahl bedeutet eine Grösse, die kleiner als die Hälfte der verwendeten Zählheit ist.

2 Begriffserklärungen

Altenquotient

Der Altenquotient, wie er in Liechtenstein Anwendung findet, ist das Verhältnis der 65-Jährigen und älter zu den 20- bis 64-Jährigen. Im Internationalen Vergleich können andere Altersgrenzen zur Anwendung gelangen.

Alter

Das Alter wird nach der Altersjahrmethode berechnet (Alter in vollendeten Jahren).

Arbeitslose

Personen, die über keine Arbeitsstelle verfügen und auf der Suche nach einer Beschäftigung sind. Die Anzahl der Arbeitslosen gemäss der Bevölkerungsstatistik entspricht somit nicht den bei der Arbeitsvermittlung des Amtes für Volkswirtschaft gemeldeten Arbeitslosen.

Ausländerrechtliche Bewilligungen

Die ausländerrechtlichen Bewilligungen werden vom Ausländer- und Passamt den in Liechtenstein wohnenden oder arbeitenden Personen mit einer ausländischen Staatsbürgerschaft erteilt. Im Berichtsjahr bestanden folgende Bewilligungstypen:

- **Niederlassungsbewilligung (C)**
Jahresaufenthalter erhalten eine Niederlassungsbewilligung in der Regel erst nach einem ununterbrochenen Aufenthalt von zehn Jahren. Niedergelassen sind den liechtensteinischen Landesbürgern mit Ausnahme von politischen Rechten (z.B. Wahl- und Stimmrecht) gleichgestellt.
- **Daueraufenthaltsbewilligung (D)**
Seit dem 1. Januar 2010 erhalten EWR-Staatsangehörige sowie deren Familienangehörige auf Gesuch hin eine Daueraufenthaltsbewilligung, wenn sie sich seit fünf Jahren ununterbrochen in Liechtenstein aufgehalten haben. Die Daueraufenthaltsbewilligung berechtigt zum dauerhaften Verbleib in Liechtenstein.
- **Jahresaufenthaltsbewilligung (B)**
Es besteht in der Regel kein Rechtsanspruch auf Erteilung der Bewilligung (B). Diese Bewilligung berechtigt unter gewissen Voraussetzungen zum Aufenthalt in Liechtenstein und zur Ausübung einer Erwerbstätigkeit. Sie kann auch gewissen Familienangehörigen erteilt

werden. Die Dauer ist befristet. Auf entsprechendes Gesuch kann die Bewilligung verlängert werden.

- **Zöllner und Angehörige (Z)**
In Liechtenstein wohnhafte eidgenössische Zollbeamte mit Angehörigen (zivilrechtlicher Wohnsitz in Buchs/SG). Die Angehörigen der Zöllner erhalten auf Wunsch seit dem 14. August 2001 eine Jahresaufenthaltsbewilligung.
- **Grenzgängermeldebestätigung (GMB)**
EWR-Bürger mit Wohnsitz im EWR-Raum, die einer Grenzgängertätigkeit nachgehen wollen, sind nicht bewilligungs-, sondern nur meldepflichtig. Die Meldung erfolgt durch den Arbeitgeber innert zehn Tagen nach Antritt der Stelle.
- **Grenzgängerbewilligung (G)**
Grenzgänger sind Personen, die im Ausland den Wohnsitz und in Liechtenstein ihren Arbeitsort haben und an jedem Arbeitstag in ihren Wohnort zurückkehren. Personen, die weder Schweizer noch Bürger eines EWR-Mitgliedstaates sind, benötigen eine Grenzgängerbewilligung.
- **Grenzüberschreitende Dienstleistung von selbstständigen Erwerbstätigen (GDL)**
Selbstständige Erwerbstätige mit einer EWR-Staatsbürgerschaft und ohne Wohnsitz in Liechtenstein können eine grenzüberschreitende Dienstleistung erbringen. Als grenzüberschreitende Dienstleistung gilt eine zeitlich beschränkte Geschäftstätigkeit, welche im Regelfall gegen Entgelt erbracht wird. Mit dem Recht auf Dienstleistungserbringung entsteht kein Anspruch auf Wohnsitznahme in Liechtenstein. Die Personen mit einer GDL-Bewilligung werden weder in der Beschäftigungsstatistik noch in der Bevölkerungsstatistik ausgewiesen.
- **Grenzüberschreitende dauernde Geschäftstätigkeit (GDG)**
Selbstständige Erwerbstätige mit einer EWR-Staatsbürgerschaft und ohne Wohnsitz in Liechtenstein können eine geschäftliche Niederlassung in Liechtenstein betreiben. Mit der geschäftlichen Niederlassung entsteht kein Anspruch auf Wohnsitznahme in Liechtenstein.

- **Kurzaufenthaltsbewilligung (L)**
Diese Bewilligung erhalten jene Ausländer, die sich zum Zweck einer kurzfristigen Erwerbstätigkeit oder zur Aus- und Weiterbildung in Liechtenstein aufhalten, insbesondere Praktikanten und Aupair-Angestellte.
- **Vorläufig Aufgenommene (F)**
Vorläufig Aufgenommene sind Personen, die bereits ein Asylverfahren durchlaufen haben, deren Rückkehr aber entweder nicht zulässig, nicht zumutbar oder technisch nicht möglich ist.
- **Asylbewerber (N)**
Ausländische Personen, die in Liechtenstein ein Asylgesuch gestellt haben und für die das Flüchtlingsgesetz anwendbar ist.
- **Schutzbedürftige (S)**
Kollektive Schutzgewährung wird für Gruppen von Personen ausgesprochen, die von allgemeiner Gewalt in ihrer Heimat betroffen sind und aus diesem Grund in Liechtenstein Schutz suchen. Über die kollektive Schutzgewährung für bestimmte Personengruppen entscheidet die Regierung. Sie kommt vor allem bei sehr grossem Zustrom wie beispielsweise während eines Krieges zum Tragen. Die Asylverfahren werden für die Dauer der kollektiven Schutzgewährung sistiert.
- **Saisonbewilligung (A)**
Die Saisonbewilligungen wurden durch die Kurzaufenthaltsbewilligungen ersetzt. Deshalb konnten ab der Bevölkerungsstatistik 31.12.2005 keine Personen mit Saisonbewilligungen mehr verzeichnet werden.

Bevölkerung

Seit 1999 gelangt die Definition der ständigen und nichtständigen Bevölkerung zur Anwendung. Gemäss Eurostat „...umfasst die Bevölkerung eines Landes alle Personen, Staatsangehörige und Ausländer, die im Wirtschaftsgebiet eines Landes ansässig sind. (...) Als im Land ansässig gelten alle Personen, die sich im Wirtschaftsgebiet dieses Landes für einen Zeitraum von einem Jahr und länger aufhalten oder aufhalten wollen (...).“ Siehe ständige Bevölkerung und nichtständige Bevölkerung.

Branche

Siehe *NOGA*.

Drittausländer

Ausländische Staatsangehörige, die weder Schweizer- noch EWR-Bürger sind.

Eingetragene Partnerschaft

Gemäss dem Partnerschaftsgesetz vom 16. März 2011, LGBI 2011 Nr. 350, können sich seit dem 1. September 2011 gleichgeschlechtliche Paare beim Zivilstandsamt registrieren lassen. In der Tabelle ZR12 werden die Personen, die in einer eingetragenen oder aufgelösten Partnerschaft lebten, gesondert ausgewiesen. In den übrigen Tabellen werden die Personen, die in eingetragener/aufgelöster Partnerschaft lebten, aus Gründen des Datenschutzes in der Kategorie „verheiratet/ eingetragene Partnerschaft“ oder „geschieden/aufgelöste Partnerschaft“ publiziert.

Einwohner

Die ständige Bevölkerung und die nichtständige Bevölkerung zusammen bilden die Einwohner eines Landes. Siehe ständige Bevölkerung und nichtständige Bevölkerung.

Erwerbspersonen

Die Erwerbspersonen sind die Summe der Erwerbstätigen und der Arbeitslosen. Die Arbeitslosen werden der Bevölkerungsstatistik entnommen und entsprechen nicht den beim Arbeitsmarktservice Liechtenstein gemeldeten Arbeitslosen.

Erwerbsquote

Die Erwerbsquote zeigt das Verhältnis der Erwerbspersonen zur ständigen Bevölkerung jeweils im Alter von 15 bis 64 Jahren. Die Erwerbspersonen sind die Summe der Erwerbstätigen und der Arbeitslosen.

Erwerbstätige

Erwerbstätige sind Personen, die einer bezahlten Arbeit nachgehen oder unentgeltlich in einem Unternehmen (z.B. Familienunternehmen) tätig sind und einen Beschäftigungsgrad von 2% und mehr aufweisen, was einer Wochenarbeitszeit von einer Stunde und mehr entspricht.

Eurostat

Statistisches Amt der Europäischen Union.

EWR-18 (Europäischer Wirtschaftsraum)

Folgende achtzehn Staaten bildeten ab dem 1. Januar 1995 diesen Wirtschaftsraum: Belgien, Dänemark, Deutschland, Finnland, Frankreich, Griechenland, Grossbritannien, Irland, Island, Italien, Luxemburg, Niederlande, Norwegen, Österreich, Portugal, Schweden, Spanien und Liechtenstein.

EWR-28 (Europäischer Wirtschaftsraum)

Am 1. Mai 2004 erweiterte sich der Europäische Wirtschaftsraum (EWR) von 18 auf 28 Mitgliedstaaten. Zu diesem Zeitpunkt traten die zehn Staaten Estland, Lettland, Litauen, Malta, Polen, Slowakei, Slowenien, Tschechien, Ungarn und Zypern dem EWR bei. Der EWR-28 besteht aus den 25 EU-Mitgliedsstaaten Belgien, Dänemark, Deutschland, Estland, Finnland, Frankreich, Griechenland, Grossbritannien, Irland, Italien, Lettland, Litauen, Luxemburg, Malta, Niederlande, Österreich, Polen, Portugal, Schweden, Slowakei, Slowenien, Spanien, Tschechien, Ungarn und Zypern und den drei EFTA-Staaten Island, Liechtenstein und Norwegen.

EWR-30 (Europäischer Wirtschaftsraum)

Am 1. Januar 2007 erweiterte sich der Europäische Wirtschaftsraum (EWR) von 28 auf 30 Mitgliedstaaten. Zu diesem Zeitpunkt traten Bulgarien und Rumänien dem EWR bei. Der EWR-30 besteht aus den 27 EU-Mitgliedsstaaten Belgien, Bulgarien, Dänemark, Deutschland, Estland, Finnland, Frankreich, Griechenland, Grossbritannien, Irland, Italien, Lettland, Litauen, Luxemburg, Malta, Niederlande, Österreich, Polen, Portugal, Rumänien, Schweden, Slowakei, Slowenien, Spanien, Tschechien, Ungarn, Zypern und den drei EFTA-Staaten Island, Liechtenstein und Norwegen.

EWR-31 (Europäischer Wirtschaftsraum)

Am 1. Juli 2013 wurde Kroatien in die Europäische Union (EU) aufgenommen. Seit Unterzeichnung des EWR-Erweiterungsabkommens am 12. April 2014 nimmt Kroatien auch provisorisch am EWR teil. Für die Zwecke dieser Publikation wird Kroatien daher als vollwertiger EWR-Vertragsstaat angesehen.

Der EWR umfasst somit 31 Vertragsstaaten. Namentlich sind dies die 28 EU-Mitgliedsstaaten Belgien, Bulgarien,

Dänemark, Deutschland, Estland, Finnland, Frankreich, Griechenland, Grossbritannien, Irland, Italien, Kroatien, Lettland, Litauen, Luxemburg, Malta, Niederlande, Österreich, Polen, Portugal, Rumänien, Schweden, Slowakei, Slowenien, Spanien, Tschechien, Ungarn, Zypern und die drei EFTA-Staaten Island, Liechtenstein und Norwegen. Für diese Staaten wird in der Folge das Kürzel „EWR-31“ verwendet.

Geburtenüberschuss

Der Geburtenüberschuss berechnet sich aus der Differenz der Lebendgeborenen minus die Gestorbenen im gleichen Jahr gemäss der Zivilstandsstatistik.

Gesamtbelastungsquotient

Der Gesamtbelastungsquotient ist die Summe von Jugendquotient und Altenquotient.

Gesamtfruchtbarkeitsrate

Die Gesamtfruchtbarkeitsrate (oder Geburtenrate) entspricht der Gesamtkinderzahl einer Frau, die sie haben würde, wenn die Fruchtbarkeitsziffern eines bestimmten Jahres für ihre gesamte gebärfähige Zeit zutreffen würde. Die Gesamtfruchtbarkeitsrate zeigt, ob das so genannte Ersatzniveau der Fertilität erreicht ist. Dieser Wert muss in den entwickelten Staaten bei 2.1 liegen, um ein Elternpaar in der nächsten Generation zu ersetzen.

Hausfrauen, Hausmänner

Nichterwerbstätige die vorwiegend im eigenen Haushalt arbeiten oder Nichterwerbstätige, die ausschliesslich von ihren Vermögen und den Einkünften daraus leben.

Hektar

Ein Hektar ist eine Fläche von 100 Metern mal 100 Metern, was 10 000 m² oder 0.01 km² entspricht.

Jugendquotient

Der Jugendquotient, wie er in Liechtenstein Anwendung findet, ist das Verhältnis der unter 20-Jährigen zu den 20- bis 64-Jährigen. Im Internationalen Vergleich können andere Altersgrenzen zur Anwendung gelangen.

Lebenserwartung

Die Lebenserwartung für ein bestimmtes Alter ist die Anzahl der Jahre, die eine Person dieses Alters bei unveränderten Sterblichkeitsverhältnissen noch leben wird. Die Lebenserwartung wird für mehrere Altersstufen sowie für Männer, Frauen und die Gesamtbevölkerung angegeben.

- **Lebenserwartung bei Geburt**
Mittlere Zahl der Jahre, die ein Neugeborenes voraussichtlich leben wird, wenn die zu diesem Zeitpunkt herrschenden Sterbebedingungen während seines ganzen Lebens bestehen bleiben (altersspezifische Sterbewahrscheinlichkeit).
- **Lebenserwartung mit 60 (65) Jahren**
Die mittlere Anzahl der Jahre, die eine Person, welche das Alter von 60 (65) Jahren erreicht hat, noch leben wird, wenn die zu diesem Zeitpunkt bestehenden Sterbebedingungen während der verbleibenden Lebensdauer dieser Person bestehen bleiben (altersspezifische Sterbewahrscheinlichkeit).

Die Angaben zur Lebenserwartung werden von Eurostat übernommen. Eurostat berechnet die Lebenserwartung gemäss dem Handbuch *Methodology for the calculation of Eurostat's demographic indicators*. Detailed report by the European Demographic Observatory, G. Calot, J.-P. Sardon (ISBN 92-894-7076-3).

Wegen der geringen Bevölkerungszahl Liechtensteins kann die berechnete Lebenserwartung im Jahresvergleich gewisse Unstetigkeiten aufweisen.

Median

Diejenige Person, welche den Median oder Zentralwert darstellt, teilt die ständige Bevölkerung in zwei Hälften. Die eine Hälfte ist jünger und die andere Hälfte älter als diejenige Person, welche den Median darstellt.

Nichterwerbstätige

Die Nichterwerbstätigen setzen sich aus vier Kategorien zusammen:

- Arbeitslose
- Hausfrauen, Hausmänner
- Kinder, Schüler, Studenten
- Rentner, Pensionierte

NOGA

Am 1. Januar 2008 trat die „Allgemeine Systematik der Wirtschaftszweige NOGA 2008“ in Kraft, welche die bisher verwendete NOGA 2002 ablöste. Bei der NOGA (Nomenclature Générale des Activités économiques) handelt es sich um die schweizerische Version der europäischen Systematik der Wirtschaftszweige NACE. Die NOGA 2002 basiert auf der europäischen Systematik der Wirtschaftszweige NACE Rev. 1.1 und die NOGA 2008 auf der europäischen NACE Rev. 2.

Bei der NOGA 2008 wechseln im Vergleich zur NOGA 2002 gewisse wirtschaftliche Tätigkeiten vom Sektor 1 (Landwirtschaft) in den Sektor 3 (Dienstleistungen) und vom Sektor 2 (Industrie) in den Sektor 3. Somit verzeichnet der Sektor 3 (Dienstleistungen) allein durch die Verwendung der NOGA 2008 einen gewissen Zuwachs.

Rentner, Pensionierte

Personen, die Renten bzw. Pensionen erhalten und nicht mehr erwerbstätig sind.

Ab dem Jahr 2010 liegt das ordentliche Rentenalter für Männer und Frauen bei 64 Jahren.

Ständige Bevölkerung

Zur ständigen Bevölkerung in Liechtenstein zählen alle in Liechtenstein wohnhaften Liechtensteiner und Ausländer die 12 Monate und länger in Liechtenstein wohnen oder beabsichtigen sich 12 Monate und länger in Liechtenstein aufzuhalten. Dies sind:

- In Liechtenstein wohnhafte Liechtensteiner
- Niedergelassene
- Daueraufenthalter
- Jahresaufenthalter
- Zöllner und Angehörige
- Kurzaufenthalter, die 12 Monate und länger in Liechtenstein wohnen
- Vorläufig Aufgenommene, die 12 Monate und länger in Liechtenstein wohnen

Nichtständige Bevölkerung

Zur nichtständigen Bevölkerung gehören Personen, die sich voraussichtlich nur vorübergehend in Liechtenstein aufhalten. Dazu zählen in Liechtenstein die folgenden Personengruppen:

- Kurzaufenthalter, die weniger als 12 Monate in Liechtenstein wohnen
- Asylbewerber
- Schutzbedürftige
- Vorläufig Aufgenommene

Wegpendler

Personen, die in Liechtenstein wohnen und im Ausland arbeiten. Wegpendler sind alle Grenzgänger ins Ausland.

Wohnbevölkerung

Bis Ende 1998 kamen folgende Definitionen zur Anwendung:

- Wohnbevölkerung
- Liechtensteiner und Ausländer (Niedergelassene, Daueraufenthalter, Jahresaufenthalter, Kurzaufenthalter und Flüchtlinge sowie Schweizer Zöllner und Angehörige, die ihren wirtschaftlichen Wohnort in Liechtenstein haben. Saisoniers zählen nicht zur Wohnbevölkerung).
- Ständige ausländische Wohnbevölkerung
- Jahresaufenthalter, Daueraufenthalter und Niedergelassene bilden die ständige ausländische Wohnbevölkerung.

Speziell bei der Berechnung des Ausländeranteils sorgten diese zwei Definitionen nach ausländerrechtlichen Bewilligungstypen für Verwirrung. Seit 1999 kommt die Definition nach Aufenthaltszeit bzw. beabsichtigter Aufenthaltszeit zur Anwendung. Siehe auch Bevölkerung.

Zöllner und Angehörige

In Liechtenstein wohnhafte eidgenössische Zollbeamte mit Angehörigen (zivilrechtlicher Wohnsitz in Buchs/SG).

Zupendler

Personen, die im Ausland wohnen und in Liechtenstein eine Stunde und länger pro Woche arbeiten. Zupendler sind alle Grenzgänger aus dem Ausland.

3 Klassifikationen

Abschnitte und Abteilungen der Systematik der Wirtschaftszweige NOGA 2008

In den Tabellen musste aus Platzgründen die Bezeichnung der Tätigkeit stark verkürzt werden. Nachfolgende Tabelle enthält die ausführliche Bezeichnung der Tätigkeit und gibt den zweistelligen NOGA-Code an.

Code	NOGA-Code	Bezeichnung
		Sektor 1 Landwirtschaft
A	01 bis 03	Landwirtschaft, Forstwirtschaft und Fischerei
		Sektor 2 Industrie
B	05 bis 09	Bergbau und Gewinnung von Steinen und Erden
CA	10 bis 12	Herstellung von Nahrungs- und Genussmitteln, Getränken und Tabakverarbeitung
CB	13 bis 15	Herstellung von Textilien, Bekleidung, Leder, Lederwaren und Schuhen
CC	16 bis 18	Herstellung von Holzwaren, Papier, Pappe und Waren daraus; Herstellung von Druckerzeugnissen; Vervielfältigung von bespielten Ton-, Bild- und Datenträgern
CD-CF	19 bis 21	Kokerei und Mineralölverarbeitung; Herstellung von chemischen und pharmazeutischen Erzeugnissen
CG	22, 23	Herstellung von Gummi- und Kunststoffwaren sowie von Glas und Glaswaren, Keramik; Verarbeitung von Steinen und Erden
CH	24, 25	Metallerzeugung und -bearbeitung; Herstellung von Metallerzeugnissen
CI	26	Herstellung von Datenverarbeitungsgeräten, elektronischen und optischen Erzeugnissen
CJ	27	Herstellung von elektrischen Ausrüstungen
CK	28	Maschinenbau
CL	29, 30	Fahrzeugbau
CM	31 bis 33	Herstellung von Möbeln; Herstellung von sonstigen Waren; Reparatur und Installation von Maschinen und Ausrüstungen
D-E	35 bis 39	Energie- und Wasserversorgung; Abwasser- und Abfallentsorgung und Beseitigung von Umweltverschmutzungen
F	41 bis 43	Baugewerbe/Bau
		Sektor 3 Dienstleistungen
G	45 bis 47	Handel; Instandhaltung und Reparatur von Motorfahrzeugen
H	49 bis 53	Verkehr und Lagerei
I	55, 56	Gastgewerbe/Beherbergung und Gastronomie
JA	58 bis 60	Verlagswesen, audiovisuelle Medien und Rundfunk
JB	61	Telekommunikation
JC	62, 63	Informationstechnologie und Informationsdienstleistungen
K	64 bis 66	Erbringung von Finanz- und Versicherungsdienstleistungen
L	68	Grundstücks- und Wohnungswesen
MAA	69	Rechts- und Steuerberatung, Wirtschaftsprüfung
MAB	70	Verwaltung und Führung von Unternehmen und Betrieben, Unternehmensberatung
MAC	71	Architektur- und Ingenieurbüros; technische, physikalische und chemische Untersuchung
MB-MC	72 bis 75	Forschung und Entwicklung; Werbung und Marktforschung; Sonstige freiberufliche, wissenschaftliche und technische Tätigkeiten; Veterinärwesen
N	77 bis 82	Erbringung von sonstigen wirtschaftlichen Dienstleistungen
O	84	Öffentliche Verwaltung, Verteidigung; Sozialversicherung
P	85	Erziehung und Unterricht
QA	86	Gesundheitswesen
QB	87, 88	Heime und Sozialwesen
R	90 bis 93	Kunst, Unterhaltung und Erholung
S	94 bis 96	Sonstige Dienstleistungen
T	97 bis 98	Private Haushalte mit Hauspersonal; Herstellung von Waren und Erbringung von Dienstleistungen durch private Haushalte für den Eigenbedarf ohne ausgeprägten Schwerpunkt
U	99	Exterritoriale Organisationen und Körperschaften