



AMT FÜR STATISTIK
FÜRSTENTUM LIECHTENSTEIN

Bevölkerungsstatistik

31. Dezember 2012



Herausgeber und Vertrieb	Amt für Statistik Äulestrasse 51 9490 Vaduz Liechtenstein Telefon +423 236 68 76 Telefax +423 236 69 36
Auskunft	Christian Brunhart Tel. +423 236 68 82 Brigitte Schwarz Tel. +423 236 68 94 E-Mail: info.as@llv.li
Gestaltung	Brigitte Schwarz, Isabel Zimmermann
Internet	www.as.llv.li
Thema	2 Bevölkerung und Wohnverhältnisse
Erscheinungsweise	Jährlich
Copyright	Wiedergabe unter Angabe des Herausgebers gestattet. © Amt für Statistik

Inhaltsübersicht

Tabellenverzeichnis	4
A Einführung in die Ergebnisse	
1 Vorwort	7
2 Hauptergebnisse	8
3 Analyse der Bevölkerungsstruktur	9
3.1 Ständige Bevölkerung	9
3.2 Nichtständige Bevölkerung	19
4 Ländervergleich	20
B Tabellenteil	
1 Übersicht	23
2 Ständige Bevölkerung	27
3 Erwerbstätige ständige Bevölkerung	63
4 Nichtständige Bevölkerung	99
5 Zeitreihen	107
C Methodik und Qualität	
1 Methodik	124
2 Qualität	126
D Glossar	
1 Abkürzungen und Zeichenerklärungen	128
2 Begriffserklärungen	129
3 Klassifikationen	134

Tabellenverzeichnis

1	Übersicht	
	Bevölkerung und Erwerbstätigkeit	24
2	Ständige Bevölkerung	
2.1	Gesamt	
	Ständige Bevölkerung nach Bewilligungskategorien und Wohngemeinde	28
	Ausländeranteil nach Wohngemeinde	29
	Ständige Bevölkerung nach Heimat, Geschlecht, Zivilstand und Wohngemeinde	29
	Ständige Bevölkerung nach Staatsbürgerschaft und Wohngemeinde - Übersicht	30
	Ständige Bevölkerung nach Staatsbürgerschaft, Geschlecht und Wohngemeinde	31
2.2	Liechtensteiner	
	Bürger nach Heimat- und Wohngemeinde	38
2.3	Niedergelassene	
	Niedergelassene nach Staatsbürgerschaft und Wohngemeinde	40
	Anwesenheitsdauer der Niedergelassenen nach Staatsbürgerschaft	41
2.4	Daueraufenthalter	
	Daueraufenthalter nach Staatsbürgerschaft und Wohngemeinde	44
	Anwesenheitsdauer der Daueraufenthalter nach Staatsbürgerschaft	45
2.5	Jahresaufenthalter	
	Jahresaufenthalter nach Staatsbürgerschaft und Wohngemeinde	48
	Anwesenheitsdauer der Jahresaufenthalter nach Staatsbürgerschaft	49
2.6	Zöllner und Angehörige	
	Zöllner und Angehörige nach Staatsbürgerschaft und Wohngemeinde	52
2.7	Kurzaufenthalter (12 Monate und länger in Liechtenstein)	
	Kurzaufenthalter nach Staatsbürgerschaft und Wohngemeinde	54
	Kurzaufenthalter nach Zulassungsgrund und Geschlecht	54
2.8	Vorläufig Aufgenommene (12 Monate und länger in Liechtenstein)	
	Vorläufige Aufgenommene nach Staatsbürgerschaft, Geschlecht und Wohngemeinde	56
2.9	Altersaufbau	
	Ständige Bevölkerung nach Altersjahr, Geschlecht und Heimat	58
	Ständige Bevölkerung nach Altersjahr, Geschlecht und Zivilstand	60

3 Erwerbstätige ständige Bevölkerung

3.1 Gesamt

Ständige Bevölkerung nach Erwerbsbranche und Wohngemeinde - Übersicht	64
Im Inland tätige ständige Bevölkerung nach Erwerbsbranche und Wohngemeinde	65
Im Inland tätige ständige Bevölkerung nach Erwerbsbranche, Heimat und Geschlecht	66
Im Inland tätige ständige Bevölkerung nach Erwerbsbranche und Kategorie	67
Im Inland tätige ständige Bevölkerung nach Staatsbürgerschaft und Wohngemeinde	68
Im Ausland tätige ständige Bevölkerung nach Erwerbsbranche und Wohngemeinde	70
Im Ausland tätige ständige Bevölkerung nach Erwerbsbranche, Heimat und Geschlecht	71
Im Ausland tätige ständige Bevölkerung nach Erwerbsbranche und Kategorie	72
Im Ausland tätige ständige Bevölkerung nach Staatsbürgerschaft und Wohngemeinde	73

3.2 Liechtensteiner

Liechtensteiner nach Erwerbsbranche und Wohngemeinde - Übersicht	76
Im Inland tätige Liechtensteiner nach Erwerbsbranche und Wohngemeinde	77
Im Ausland tätige Liechtensteiner nach Erwerbsbranche und Wohngemeinde	78

3.3 Niedergelassene

Erwerbstätige Niedergelassene nach Staatsbürgerschaft und Wohngemeinde	80
Erwerbstätige Niedergelassene nach Erwerbsbranche und Geschlecht	81

3.4 Daueraufenthalter

Erwerbstätige Daueraufenthalter nach Staatsbürgerschaft und Wohngemeinde	84
Erwerbstätige Daueraufenthalter nach Erwerbsbranche und Geschlecht	85

3.5 Jahresaufenthalter

Erwerbstätige Jahresaufenthalter nach Staatsbürgerschaft und Wohngemeinde	88
Erwerbstätige Jahresaufenthalter nach Erwerbsbranche und Geschlecht	89

3.6 Zöllner und Angehörige

Erwerbstätige Zöllner und Angehörige nach Staatsbürgerschaft, Geschlecht und Wohngemeinde	92
Zöllner und Angehörige nach Erwerbsbranche und Geschlecht	92

3.7 Kurzaufenthalter (12 Monate und länger in Liechtenstein)

Erwerbstätige Kurzaufenthalter nach Staatsbürgerschaft und Wohngemeinde	94
Kurzaufenthalter nach Erwerbsbranche und Geschlecht	95

3.8 Vorläufig Aufgenommene

Vorläufig Aufgenommene nach Erwerbsbranche und Geschlecht	98
Vorläufig Aufgenommene nach Erwerbsbranche und Staatsbürgerschaft	98

4	Nichtständige Bevölkerung	
4.1	Kurzaufenthalter (bis 12 Monate in Liechtenstein)	
	Kurzaufenthalter nach Staatsbürgerschaft und Wohngemeinde	100
	Kurzaufenthalter nach Staatsbürgerschaft, Erwerbsbranche und Geschlecht	102
4.2	Asylbewerber, Schutzbedürftige, vorläufig Aufgenommene (bis 12 Monate in Liechtenstein)	
	Asylbewerber, Schutzbedürftige, vorläufig Aufgenommene nach Staatsbürgerschaft, Geschlecht und Wohngemeinde	106
5	Zeitreihen	
	Ständige Bevölkerung nach Heimat und Geschlecht seit 1960	108
	Ständige Bevölkerung nach Gemeinden seit 1960	109
	Ständige ausländische Bevölkerung und Ausländeranteil nach Gemeinden seit 1960	110
	Ständige Bevölkerung nach Nationalität seit 2000	111
	Ständige Bevölkerung nach Altersgruppen und Heimat seit 1960	112
	Liechtensteiner nach Altersgruppen und Geschlecht seit 1960	113
	Ständige ausländische Bevölkerung nach Altersgruppen und Geschlecht seit 1960	114
	Bevölkerungsquotienten und Bevölkerungsanteile	115
	Durchschnittsalter der ständigen Bevölkerung per 31. Dezember	116
	Alter des ältesten Mannes und der ältesten Frau und Median	116
	Lebenserwartung seit 1997	117
	Ständige Bevölkerung nach Zivilstand und Geschlecht	118
	Erwerbsquoten der 15- bis 64-Jährigen nach Heimat und Geschlecht	119
	Erwerbstätige ständige Bevölkerung seit 1960	120
	Nichterwerbstätige ständige Bevölkerung seit 1960	121
	Liechtensteinische Bürger nach Wohn- und Heimatgemeinde seit 1990	122
	Bevölkerung nach Konfession seit 1930	123

A Einführung in die Ergebnisse

1 Vorwort

Die Bevölkerungsstatistik gibt einen Überblick über die Struktur der ständigen und der nichtständigen Bevölkerung Liechtensteins. Sie enthält detaillierte Angaben über Alter, Wohngemeinde, Zivilstand, Staatsbürgerschaft, ausländerrechtliche Bewilligung und Erwerbsbranche der Bevölkerung. Der Stichtag der Bevölkerungsstatistik ist der 31. Dezember.

Die Gliederung der Staatsbürgerschaften in Ländergruppen wurde angepasst und weist nun die Kontinente aus. Unter der Bezeichnung EWR wird der Europäische Wirtschaftsraum der dreissig Mitgliedstaaten (EWR-30) verstanden.

Als Grundlage für die Ermittlung des Bevölkerungsstandes dient die Datenbank Zentrales Personenregister (ZPR)

der Liechtensteinischen Landesverwaltung. Das Ausländer- und Passamt erfasst in dieser Datenbank die Ausländerinnen und Ausländer. Das Zivilstandsamt erfasst die Zivilstandsereignisse der Liechtensteinerinnen und Liechtensteiner und das Amt für Statistik deren Wohnadressen. Weitere Ausführungen zur Datenerhebung sind in Kapitel C Methodik und Qualität enthalten.

Die gesetzliche Grundlage der Bevölkerungsstatistik ist das Statistikgesetz vom 17. September 2008, LGBl. 2008 Nr. 271.

Das Amt für Statistik dankt den Gemeindeverwaltungen, dem Ausländer- und Passamt und dem Zivilstandsamt für die gute Zusammenarbeit.

Diese Publikation und weitere Statistiken finden Sie im Internet unter www.as.llv.li.

Vaduz, 21. Oktober 2013

**AMT FÜR STATISTIK
FÜRSTENTUM LIECHTENSTEIN**

2 Hauptergebnisse

1.0% Bevölkerungswachstum

Die ständige Bevölkerung Liechtensteins erhöhte sich im Jahr 2012 um 363 Personen oder 1.0% und erreichte am 31. Dezember 2012 den Stand von 36 838 Einwohnern. Im Jahr 2011 war das Bevölkerungswachstum mit 326 Personen oder 0.9% etwas tiefer gewesen.

Nach Landschaften betrachtet wuchs das Unterland mit 1.3% stärker als das Oberland mit 0.8%.

Die in absoluten Zahlen grössten Bevölkerungszunahmen verzeichneten Mauren mit 126 Personen, Schaan mit 80 Personen und Triesen mit 79 Personen.

Der Anteil der Frauen an der ständigen Bevölkerung betrug 50.5% oder 18 591 Personen.

Wachstum der ständigen Bevölkerung

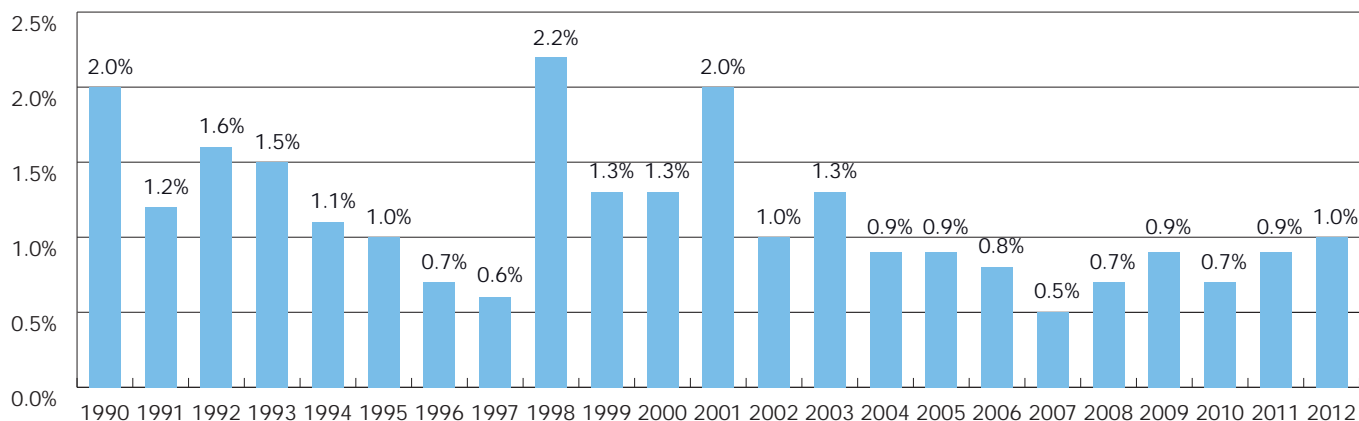

Durchschnittsalter erhöhte sich um 128 Tage

Das Durchschnittsalter der ständigen Bevölkerung erhöhte sich im Jahr 2012 um 128 Tage und betrug per 31. Dezember 2012 40.81 Jahre. Das Durchschnittsalter der Frauen lag mit 41.69 Jahren um 1.79 Jahre höher als das der Männer mit 39.90 Jahren.

Gesamtwanderungssaldo von 230 Personen

Die Zunahme der ständigen Bevölkerung um 363 Personen war auf einen Geburtenüberschuss von 133 Personen und auf einen Gesamtwanderungssaldo von 230 Personen zurückzuführen.

Mehr Ausländer

Der Ausländeranteil erhöhte sich im Jahr 2012 von 33.3% auf 33.5%. Die ausländische ständige Bevölkerung erhöhte sich innert Jahresfrist um 193 Personen auf 12 337 Personen. 4 359 Personen verfügten über eine Niederlassungsbewilligung, 3 741 Personen über eine Daueraufenthaltsbewilligung und 4 180 Personen über eine Jahresaufenthaltsbewilligung.

3 Analyse der Bevölkerungsstruktur

3.1 Ständige Bevölkerung

3.1.1 Bevölkerungsstand

Bevölkerungswachstum von 363 Personen oder 1.0%

Die ständige Bevölkerung Liechtensteins erhöhte sich im Jahr 2012 um 363 Personen und erreichte am 31. Dezember 2012 den Stand von 36 838 Personen. Das Bevölkerungswachstum im Jahr 2012 war auf einen Geburtenüberschuss von 133 Personen und auf einen Gesamtwanderungssaldo von 230 Personen zurückzuführen. Die Zahl der Ausländer erhöhte sich um 193 Personen auf 12 337. Der Ausländeranteil erhöhte sich von 33.3% auf 33.5%.

Der Anteil der Frauen an der ständigen Bevölkerung betrug per 31. Dezember 2012 50.5% oder 18 591 Personen.

Bevölkerungswachstum über dem Fünfjahresdurchschnitt

Das im Jahr 2012 registrierte Bevölkerungswachstum von 1.0% oder 363 Personen lag über demjenigen des Vorjahres von 0.9% oder 326 Personen. Das durchschnittliche Wachstum der letzten fünf Jahre betrug 0.8%.

Ständige Bevölkerung nach Gemeinden

	2012	2011	Veränderung	
			Personen	%
Oberland	23 678	23 483	195	0.8%
Vaduz	5 229	5 236	-7	-0.1%
Triesen	4 913	4 834	79	1.6%
Balzers	4 539	4 526	13	0.3%
Triesenberg	2 634	2 611	23	0.9%
Schaan	5 933	5 853	80	1.4%
Planken	430	423	7	1.7%
Unterland	13 160	12 992	168	1.3%
Eschen	4 284	4 249	35	0.8%
Mauren	4 138	4 012	126	3.1%
Gamprin	1 636	1 641	-5	-0.3%
Ruggell	2 065	2 057	8	0.4%
Schellenberg	1 037	1 033	4	0.4%
Liechtenstein	36 838	36 475	363	1.0%

(Quelle Tabelle BST3010)

Ständige Bevölkerung

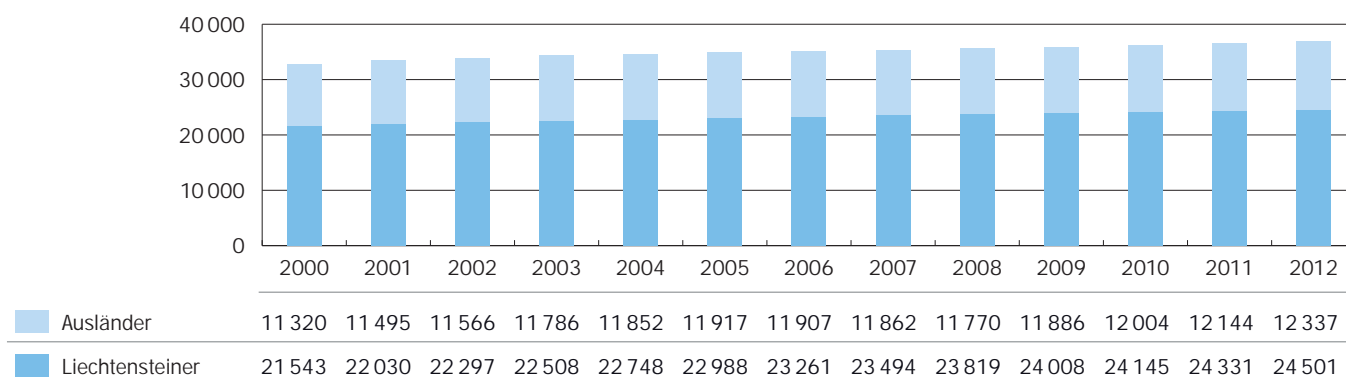

Grösstes Bevölkerungswachstum in Mauren mit 3.1%

Die stärksten prozentualen Zunahmen im Jahre 2012 wurden in Mauren mit 3.1%, in Planken mit 1.7% und in Triesen mit 1.6% verzeichnet. Gesamthaft wuchs das Liechtensteiner Unterland mit 1.3% erneut stärker als das Oberland mit 0.8%. In zwei Gemeinden wurde ein Bevölkerungsrückgang registriert, nämlich in Vaduz mit sieben Personen und in Gamprin mit fünf Personen.

45% waren verheiratet

Am 31. Dezember 2012 hatten 45.2% der ständigen Bevölkerung den Zivilstand verheiratet/eingetragene Partnerschaft, 42.6% ledig, 7.4% geschieden/aufgelöste Partnerschaft, 4.5% verwitwet und 0.2% getrennt.

Gemäss dem Partnerschaftsgesetz können sich gleichgeschlechtliche Partner seit dem 1. September 2011 beim Zivilstandsamt eintragen lassen. 23 Personen lebten in einer eingetragenen Partnerschaft und bei einer Person war die Partnerschaft aufgelöst (Tabelle ZR12, S. 118).

Ständige Bevölkerung nach Gemeinden

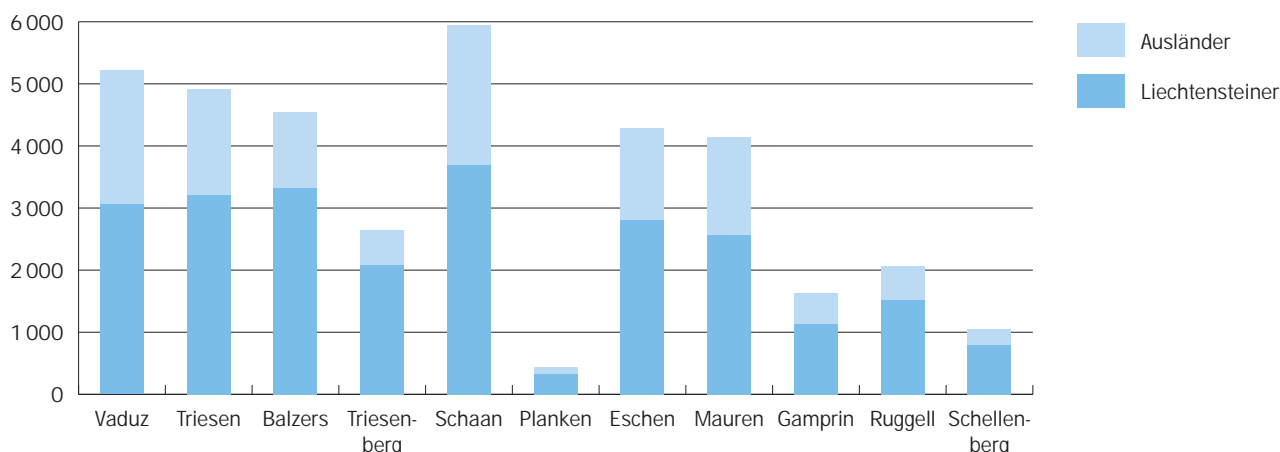

3.1.2 Bevölkerungsdichte

Die Grafik zeigt die Bevölkerungsdichte der ständigen Bevölkerung per 31. Dezember 2012. Die Bevölkerungsdichte ist dargestellt in Personen pro Hektar, wobei ein Hektar eine Fläche von 100 Metern mal 100 Metern umfasst.

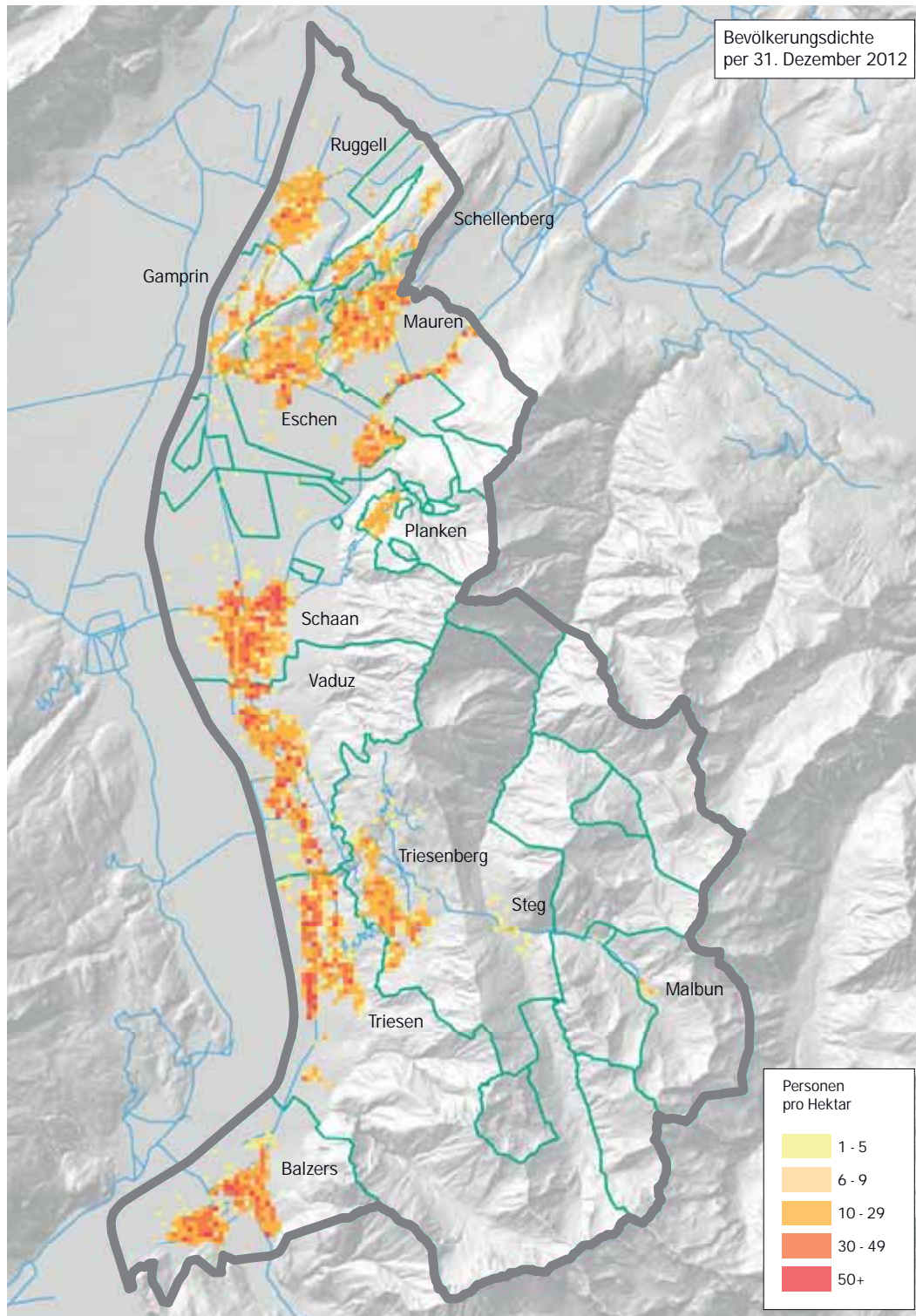

3.1.3 Ausländer

Ein Drittel Ausländer

Innert Jahresfrist erhöhte sich die ausländische ständige Bevölkerung um 193 Personen von 12 144 auf 12 337 Personen. Beim Ausländeranteil konnte ein leichter Anstieg von 33.3% auf 33.5% verzeichnet werden. Die Zahl der in Liechtenstein wohnhaften Personen mit liechtensteini-scher Staatsbürgerschaft wuchs im gleichen Zeitraum um 170 Personen von 24 331 auf 24 501 Personen. Im Vorjahr war der Zuwachs mit 186 Liechtensteinerinnen und Liech-tensteinern höher gewesen.

Ausländeranteil

	2012		2011	
	Personen	Anteil	Personen	Anteil
Liechtensteiner	24 501	66.5%	24 331	66.7%
Ausländer	12 337	33.5%	12 144	33.3%
Ständige Bevölkerung	36 838	100.0%	36 475	100.0%

(Quelle Tabelle BST3025)

Mehr Daueraufenthaltsbewilligungen erteilt

Seit dem 1. Januar 2010 erhalten EWR-Staatsangehörige auf Gesuch hin eine Daueraufenthaltsbewilligung, wenn sie sich seit fünf Jahren ununterbrochen in Liechtenstein aufgehalten haben. Von den 12 337 Personen mit ausländischer Staatsbürgerschaft hatten 4 359 Personen eine Niederlassungsbewilligung, 3 741 Personen eine Dauer-aufenthaltsbewilligung, 4 180 Personen eine Jahresaufent-haltsbewilligung und 57 Personen andere Bewilligungen.

Ausländer nach Bewilligung

	2012	2011	Veränderung
Niedergelassene	4 359	5 375	-1 016
Daueraufenthalter	3 741	2 591	1 150
Jahresaufenthalter	4 180	4 120	60
Zöllner und Angehörige	21	22	-1
Kurzaufenthalter	21	30	-9
Vorläufig Aufgenommene	15	6	9
Ausländer	12 337	12 144	193

(Quelle Tabelle BST3010)

Erläuterung zur Tabelle:

Kurzaufenthalter/Vorläufig Aufgenommene: 12 Monate und länger in Liechtenstein wohnhaft

Rund 29% der Ausländer waren Schweizer

Nach Staatsangehörigkeit betrachtet, bildeten die Schwei-zer mit 29.2% die stärkste Ausländergruppe, gefolgt von den Österreichern (17.2%), Deutschen (11.3%), Italienern (9.3%) und Türken (6.3%). Die Zahl der deutschen Staats-angehörigen erhöhte sich um 54 Personen. Innert Jahres-frist wohnten 29 österreichische und acht schweizerische Staatsangehörige mehr in Liechtenstein. 50.0% aller Aus-länderinnen und Ausländer waren EWR-Staatsangehörige.

Ausländer nach ausgewählten Staaten

	2012		2011	
	Personen	Anteil	Personen	Anteil
Schweiz	3 602	29.2%	3 594	29.6%
Österreich	2 125	17.2%	2 096	17.3%
Deutschland	1 397	11.3%	1 343	11.1%
Italien	1 146	9.3%	1 151	9.5%
Türkei	775	6.3%	790	6.5%
Andere Staaten	3 292	26.7%	3 170	26.1%
Total	12 337	100.0%	12 144	100.0%
davon EWR	6 173	50.0%	6 046	49.8%

(Quelle Tabelle BST3030)

3.1.4 Liechtensteiner

61% der Liechtensteiner wohnten in ihrer Heimatgemeinde

Von den 24 501 Liechtensteinerinnen und Liechtensteinerinnen wohnten 61.2% in ihrer Heimatgemeinde. Balzers wies mit einem Anteil von 81.6% die höchste und Planken mit 39.6% die tiefste Quote auf.

19 294 Liechtensteiner stimm- und wahlberechtigt

Laut der Verfassung des Fürstentums Liechtenstein steht in Landesangelegenheiten allen Liechtensteinerinnen und Liechtensteinerinnen das Wahl- und Stimmrecht zu, sofern sie das 18. Lebensjahr vollendet und im Lande einen ordentlichen Wohnsitz haben. Per 31. Dezember 2012 waren 19 294 Personen stimm- und wahlberechtigt (Jahrgänge 1994 und älter), soweit sie nicht im Wahl- und Stimmrecht eingestellt waren.

In der Heimatgemeinde wohnhafte Liechtensteiner

Jahr	Vaduz	Triesen	Balzers	Triesenberg	Schaan	Planken	Eschen	Mauren	Gamprin	Ruggell	Schellenberg	Gesamt
2000	51.0%	58.0%	85.0%	84.0%	58.0%	45.0%	61.0%	69.0%	56.0%	74.0%	69.0%	66.0%
2010	50.0%	54.8%	82.0%	76.1%	57.4%	41.7%	58.8%	63.9%	46.5%	67.1%	59.4%	61.8%
2011	49.5%	55.2%	81.8%	75.7%	57.0%	39.6%	58.7%	64.3%	45.8%	65.1%	57.7%	61.5%
2012	50.3%	54.3%	81.6%	74.8%	57.1%	39.6%	58.3%	63.6%	46.2%	64.4%	57.1%	61.2%

(Quelle Tabelle BST3050)

3.1.5 Altersstruktur

Durchschnittsalter betrug 40 Jahre und 295 Tage

Das Durchschnittsalter der ständigen Bevölkerung erhöhte sich im Jahr 2012 um 0.35 Jahre (entspricht 128 Tagen) und betrug zum Jahresende 40.81 Jahre. Das Durchschnittsalter der Frauen lag mit 41.69 Jahren um 1.79 Jahre höher als das der Männer mit 39.90 Jahren. Seit dem Jahr 2000 erhöhte sich das durchschnittliche Alter der ständigen Bevölkerung um 3 Jahre und 300 Tage oder 10.3%. Dabei erhöhte sich das durchschnittliche Alter der Männer ebenfalls um 3 Jahre und 300 Tage und das der Frauen um 3 Jahre und 307 Tage.

Von Interesse im Zusammenhang mit dem Alter der Bevölkerung ist auch der Median (oder Zentralwert), welcher die Bevölkerung altersmässig in zwei Hälften teilt. Die Person, welche per 31. Dezember 2012 den Median darstellte, war 42.1 Jahre alt. Zwölf Jahre zuvor war diese Person mit 36.5 Jahren deutlich jünger gewesen (Tabelle ZR10).

Die älteste Person Liechtensteins war am 31. Dezember 2012 eine Frau im Alter von 102.7 Jahren. Der älteste Mann war mit 100.3 Jahren rund zwei Jahre jünger.

Durchschnittsalter in Jahren nach Heimat und Geschlecht

Stichtag	Gesamt			Liechtensteiner			Ausländer		
	Total	Männer	Frauen	Total	Männer	Frauen	Total	Männer	Frauen
31.12.2000	36.99	36.08	37.85	37.07	35.19	38.78	36.85	37.68	35.99
31.12.2010	40.18	39.31	41.03	39.74	38.00	41.40	41.06	41.86	40.24
31.12.2011	40.45	39.59	41.30	39.99	38.30	41.61	41.37	42.08	40.65
31.12.2012	40.81	39.90	41.69	40.33	38.63	41.96	41.76	42.36	41.14

(Quelle Tabelle ZR09)

Wachsender Anteil der 65-jährigen und älteren Einwohner

Im Vergleich zum Jahre 2000 hat sich die prozentuale Aufteilung nach Altersgruppen deutlich verändert. Der Anteil der Altersgruppe unter 20 Jahre hat sich seit 2000 verringert und der Anteil der Altersgruppe der 65-Jährigen und älter erhöht. Im Jahre 2000 betrug der Anteil der Altersgruppe unter 20 Jahre 24.7% und im Jahre 2012 nur noch 21.4%. Der Anteil der Altersgruppe der 65-Jährigen und älter erhöhte sich im gleichen Zeitraum von 10.5% auf 14.9%. Der Anteil der 80-Jährigen und älter an den 65-Jährigen und älter reduzierte sich von 23.3% auf 21.5%.

Jugend- und Altenquotient

Setzt man die unter 20-Jährigen ins Verhältnis zu den 20- bis 64-Jährigen, so ergibt sich der Jugendquotient, welcher im Jahr 2000 36.0% und im Jahr 2012 nur noch 33.6% betrug.

Der Altenquotient, das Verhältnis der 65-Jährigen und älter zu den 20- bis 64-Jährigen, betrug im Jahr 2000 17.8% und im Jahr 2012 23.4%.

Die Summe des Jugend- und Altenquotienten ergibt den Gesamtbelastungsquotienten, welcher sich seit 2000 von 53.8% auf 57.0% erhöhte.

Ständige Bevölkerung nach Altersgruppen

							2000	2010	2011	2012		
Jahr	0 - 6	7 - 14	15 - 19	20 - 64	65+	Gesamt						
Prozent												
2000	8.6%	10.0%	6.2%	64.8%	10.5%	100.0%	Anteil unter 20-Jährige	24.7%	21.9%	21.7%	21.4%	
2010	7.2%	8.8%	6.0%	64.2%	13.9%	100.0%	Anteil 20 bis 64-Jährige	64.8%	64.2%	64.0%	63.7%	
2011	7.2%	8.7%	5.9%	64.0%	14.4%	100.0%	Anteil 65-Jährige und Ältere	10.5%	13.9%	14.4%	14.9%	
2012	7.0%	8.5%	5.9%	63.7%	14.9%	100.0%	Anteil 80-Jährige und Ältere an 65-Jährige und Ältere	23.3%	23.1%	21.9%	21.5%	
Personen												
2000	2 817	3 271	2 040	21 295	3 440	32 863	Quotienten	Jugendquotient	36.0%	34.2%	33.8%	33.6%
2010	2 600	3 175	2 155	23 197	5 022	36 149	Altenquotient	17.8%	21.6%	22.4%	23.4%	
2011	2 608	3 157	2 135	23 339	5 236	36 475	Gesamtbelastungsquotient	53.8%	55.8%	56.3%	57.0%	
2012	2 582	3 114	2 188	23 463	5 491	36 838						

(Quelle Tabelle BST4010)

Erläuterung zur Tabelle:

Jugendquotient: unter 20-Jährige im Verhältnis zu den 20- bis 64-Jährigen

Altenquotient: 65-Jährige und Ältere im Verhältnis zu den 20- bis 64-Jährigen

Gesamtbelastungsquotient: unter 20-Jährige und 65-Jährige und Ältere im Verhältnis zu den 20- bis 64-Jährigen

(Quelle Tabelle ZR06)

Altersstruktur der ständigen Bevölkerung

Die folgende Grafik zeigt die Altersstruktur der ständigen Bevölkerung per 31. Dezember 2012 in abgeschlossenen Altersjahren. Am häufigsten waren die Personen mit rund 40 abgeschlossenen Altersjahren vertreten. Bei den Frauen waren die 44-Jährigen mit 371 Personen am häufigsten vertreten. Bei den Männern waren es die 42-Jährigen mit 344 Personen. Ab rund 70 abgeschlossenen Altersjahren waren die Frauen zahlreicher vertreten als die Männer. Die relativ tiefen Gesamtfruchtbarkeitsraten der letzten Jahre zeigen ihre Auswirkungen, denn die jungen Jahrgänge sind im Vergleich zu den mittleren Jahrgängen untervertreten. Die Gesamtfruchtbarkeitsrate lag in den letzten Jahren bei rund 1.5. Lediglich im Jahr 2009 betrug sie 1.71, während sie im Jahr 2012 mit einem Wert von 1.51 wieder in der Nähe des Durchschnittswertes lag. Damit ein Elternpaar in der nächsten Generation ersetzt wird, muss die Gesamtfruchtbarkeitsrate in entwickelten Staaten bei 2.1 liegen.

Altersstruktur der ständigen Wohnbevölkerung per 31. Dezember 2012

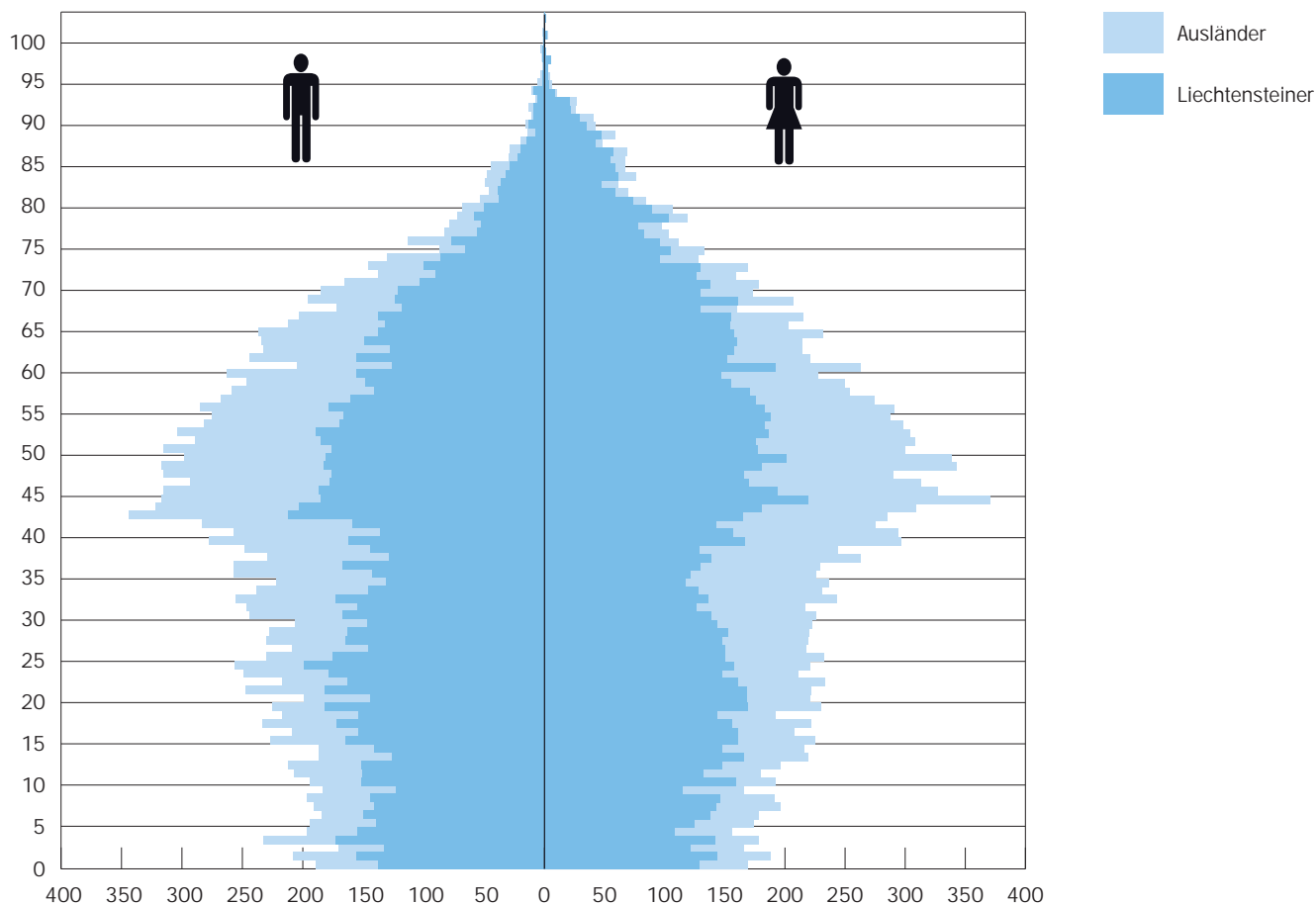

3.1.6 Lebenserwartung

Die Lebenserwartung bei Geburt hat sich seit der erstmaligen Berechnung für das Jahr 1997 deutlich erhöht. Im Jahr 2011 (1997) betrug die Lebenserwartung der Frauen 84.2 (80.4) Jahre und die der Männer 79.5 (71.9) Jahre. Im Vergleich zum Jahr 1997 war die Lebenserwartung der Frauen bei Geburt im Jahr 2011 um 3.8 Jahre und die der Männer um 7.6 Jahre höher.

Im Jahr 2011 war die weitere Lebenserwartung mit 60 Jahren für die Frauen 25.9 Jahre und für die Männer 21.9 Jahre. Mit 65 Jahren betrug die weitere Lebenserwartung für die Frauen 21.8 Jahre und für die Männer 17.9 Jahre (siehe Abschnitt Zeitreihen, Tabelle ZR11).

Auf Grund der geringen Bevölkerungszahl Liechtensteins können sich im Jahresvergleich gewisse Schwankungen ergeben.

Lebenserwartung bei der Geburt 1997 bis 2011

Lebenserwartung
in Jahren bei Geburt

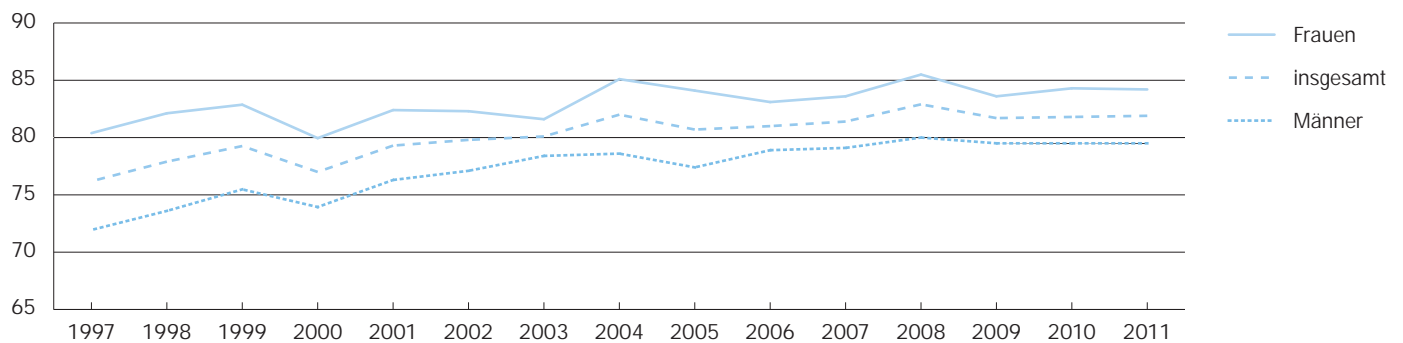

Quelle: Eurostat

3.1.7 Bevölkerungsbewegung

230 Personen per Saldo eingewandert

Die ständige Bevölkerung wuchs im Jahre 2012 um 363 Personen. Der Geburtenüberschuss betrug bei 357 Lebendgeborenen und 224 Gestorbenen 133 Personen. Somit waren insgesamt 230 Personen mehr zugewandert als im gleichen Zeitraum wegzogen. Im Vorjahr betrug der Gesamtwanderungssaldo 179 Personen.

	2012	2011
Ständige Bevölkerung am 1. Januar	36 475	36 149
Lebendgeborene	357	395
Gestorbene	224	248
Geburtenüberschuss	133	147
Gesamtwanderungssaldo	230	179
Ständige Bevölkerung am 31. Dezember	36 838	36 475

Geburtenüberschuss und Gesamtwanderungssaldo

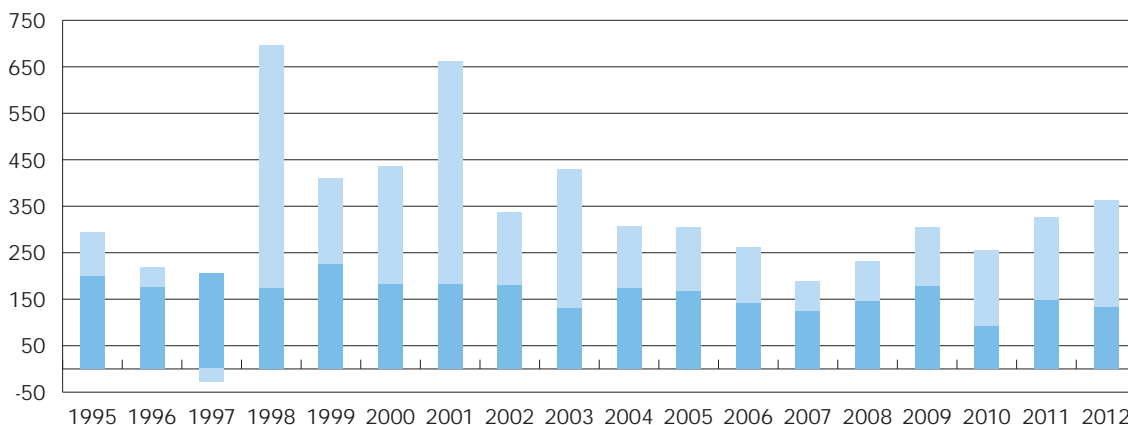

	1995	1996	1997	1998	1999	2000	2001	2002	2003	2004	2005	2006	2007	2008	2009	2010	2011	2012
Gesamtwanderungssaldo	94	45	-28	521	187	256	481	158	301	132	139	122	64	88	128	164	179	230
Geburtenüberschuss	200	175	205	174	224	181	181	180	130	174	166	141	124	145	177	91	147	133

3.1.8 Erwerbstätige ständige Bevölkerung

Mehr als die Hälfte der Bevölkerung war erwerbstätig

Von den 36 838 Personen der ständigen Bevölkerung waren am 31. Dezember 2012 18 834 erwerbstätig. Somit lag die Quote der Erwerbstätigen an der Bevölkerung bei 51.1%. Von den Erwerbstätigen arbeiteten 1 952 als Wegpendler im Ausland.

Jahr	Ständige Bevölkerung	Erwerbstätige	Quote
2000	32 863	16 725	50.9%
2010	36 149	18 078	50.0%
2011	36 475	18 726	51.3%
2012	36 838	18 834	51.1%

(Quelle Tabelle BST 6005)

Rund zwei Drittel der Erwerbstätigen im Dienstleistungssektor tätig

68.4% der erwerbstätigen ständigen Bevölkerung arbeiteten am 31. Dezember 2012 im Sektor 3 (Dienstleistungen), 30.3% im Sektor 2 (Industrie) und lediglich 1.2% im Sektor 1 (Landwirtschaft). Im Vergleich zum Vorjahr erhöhte sich der Anteil des Sektors 3 von 68.1% auf 68.4%. Die Anteile der beiden anderen Sektoren reduzierten sich hingegen.

In absoluten Zahlen betrachtet arbeiteten im Jahr 2012 im Sektor 3 insgesamt 125 Personen mehr. Im Sektor 1 waren wiederum 235 Personen beschäftigt und im Sektor 2 arbeiteten 17 Personen weniger.

Erwerbstätige ständige Bevölkerung nach Wirtschaftssektoren

	2012		2011	
	Personen	Quote	Personen	Quote
Sektor 1 Landwirtschaft	235	1.2%	235	1.3%
Sektor 2 Industrie	5 714	30.3%	5 731	30.6%
Sektor 3 Dienstleistungen	12 885	68.4%	12 760	68.1%
Gesamt	18 834	100.0%	18 726	100.0%

(Quelle Tabelle BST 6005)

63.3% der Erwerbstätigen waren Liechtensteiner

Nach Staatsbürgerschaft betrachtet waren von den 18 834 in Liechtenstein wohnhaften Erwerbstätigen am Stichtag 31. Dezember 2012 11 917 oder 63.3% Liechtensteiner und 6 917 oder 36.7% Ausländer. Im Vorjahr betrug der Anteil der Liechtensteiner 63.6% und der Anteil der Ausländer 36.4%.

Erwerbstätige ständige Bevölkerung

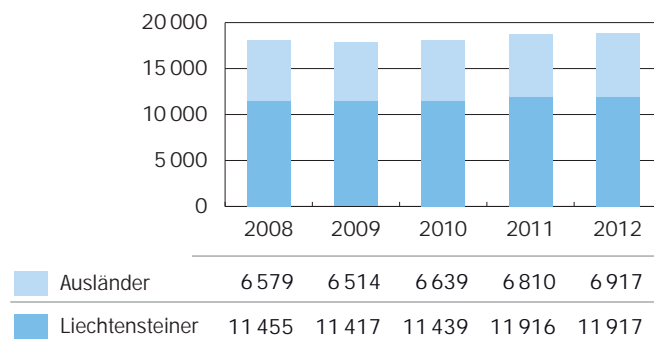

Weniger erwerbstätige liechtensteinische Frauen

Von den 11 917 liechtensteinischen Staatsangehörigen, welche am 31. Dezember 2012 einer Erwerbstätigkeit nachgingen, betrug der Anteil der Frauen 5 245 Personen oder 44.0%. Im Vorjahr betrug der Frauenanteil 44.4% oder 5 294 Personen.

Erwerbstätige Liechtensteiner

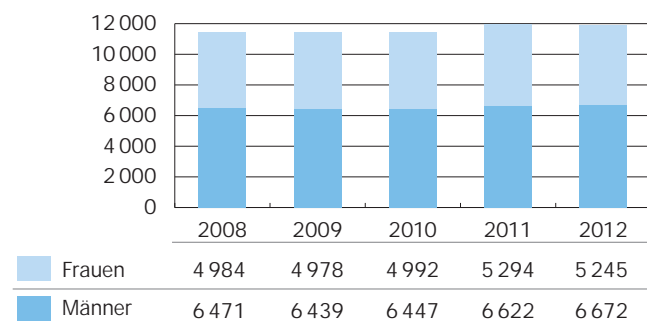

44.0% der ausländischen Erwerbstätigen sind Frauen

Von den 6 917 ausländischen erwerbstätigen Staatsangehörigen betrug am 31. Dezember 2012 der Anteil der Frauen 3 046 Personen oder 44.0%. Im Vorjahr betrug der Frauenanteil 43.7% oder 2 973 Personen.

Erwerbstätige Ausländer

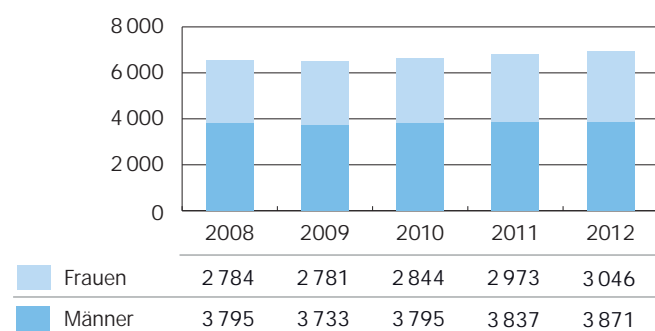

Erwerbsquote betrug 73.6%

Die Erwerbsquote zeigt das Verhältnis der Erwerbspersonen zur ständigen Bevölkerung, jeweils im Alter von 15 bis 64 Jahren. Die 18 880 Erwerbspersonen sind die Summe der 18 249 Erwerbstätigen im Alter von 15 bis 64 Jahren und der 631 Arbeitslosen im gleichen Alter. Am 31. Dezember 2012 lag die Erwerbsquote der Männer mit 81.7% deutlich über derjenigen der Frauen mit 65.5%. Insgesamt betrug die Erwerbsquote der Frauen und Männer 73.6%.

Jahr	Erwerbsquote der 15- bis 64-Jährigen		
	Gesamt	Männer	Frauen
2010	71.9%	80.6%	63.1%
2011	74.0%	82.1%	65.8%
2012	73.6%	81.7%	65.5%

(Quelle Tabelle ZR13)

Gesamtbeschäftigung in Liechtenstein

Die vorgängig ausgewiesenen Erwerbstätigen entsprechen nicht der Gesamtbeschäftigung in Liechtenstein. Um diese festzustellen, sind die erwerbstätige nichtständige Bevölkerung und die Auslandspendler (Zu- und Wegpendler) zu berücksichtigen.

Insgesamt waren gemäss der Beschäftigungsstatistik per 31. Dezember 2012 in Liechtenstein 35 829 Personen beschäftigt. Mehr über die Beschäftigten in Liechtenstein finden Sie in der statistischen Publikation „Beschäftigungsstatistik“.

3.2 Nichtständige Bevölkerung

344 Personen gehören zur nichtständigen Bevölkerung

Am 31. Dezember 2012 (2011) waren insgesamt 344 (373) Personen registriert, die voraussichtlich nur vorübergehend in Liechtenstein wohnten (ohne Zupendler aus dem Ausland und Touristen).

Diese 344 Personen setzten sich wie folgt zusammen:

- 325 (331) Kurzaufenthalter, die weniger als 12 Monate in Liechtenstein wohnten
- 19 (42) Asylbewerber, Schutzbedürftige und vorläufig Aufgenommene

Von den 325 Kurzaufenthaltern verfügten 9 über eine schweizerische und 208 über eine EWR-Staatsbürgerschaft. Von den 325 Kurzaufenthaltern waren 207 erwerbstätig.

4 Ländervergleich

6.9 Milliarden Einwohner weltweit

Gemäss den neuesten verfügbaren Angaben lebten auf der Erde im Jahr 2010 6 896 Millionen Einwohner, davon wohnten 60.4% in Asien, 14.8% in Afrika, 13.6% in Amerika und 10.7% in Europa.

In China lebten 19.5%, in Indien 17.8%, in den USA 4.5% und in Liechtenstein 5.2 Millionstel der Weltbevölkerung.

In den letzten 20 Jahren nahm die Weltbevölkerung um rund einen Drittel (30.0%) zu.

Weltbevölkerung in Mio. Einwohner	1980	1990	2000	2005	2010	
Welt	4 453	5 306	6 123	6 507	6 896	100.0%
Europa	693	720	727	731	738	10.7%
Afrika	483	635	811	911	1 022	14.8%
Asien	2 638	3 199	3 719	3 945	4 164	60.4%
Lateinamerika und Karibik	362	443	521	557	590	8.6%
Nordamerika	254	281	313	329	345	5.0%
Ozeanien	23	27	31	34	37	0.5%
insbesondere						
China	983	1 145	1 269	1 308	1 341	19.4%
Indien	700	874	1 054	1 140	1 225	17.8%
Japan	116	122	126	126	127	1.8%
Russische Föderation	139	148	147	144	143	2.1%
USA	230	253	282	297	310	4.5%

Quelle: Vereinte Nationen

Lebenserwartung in Liechtenstein über dem europäischen Durchschnitt

In Liechtenstein betrug im Jahr 2011 die Lebenserwartung bei Geburt für die Frauen 84.2 Jahre und für die Männer 79.5 Jahre. Die Lebenserwartung lag über dem EWR-30 Durchschnitt von 83.2 Jahren für die Frauen und 77.4 Jahren für die Männer. Die Frauen und die Männer Liechtensteins hatten jeweils die fünfthöchste Lebenserwartung aller EWR-30 Staaten und der Schweiz. Die Männer Liechtensteins waren ebenfalls auf dem fünften Rang.

Lebenserwartung bei der Geburt im internationalen Vergleich Jahr 2011

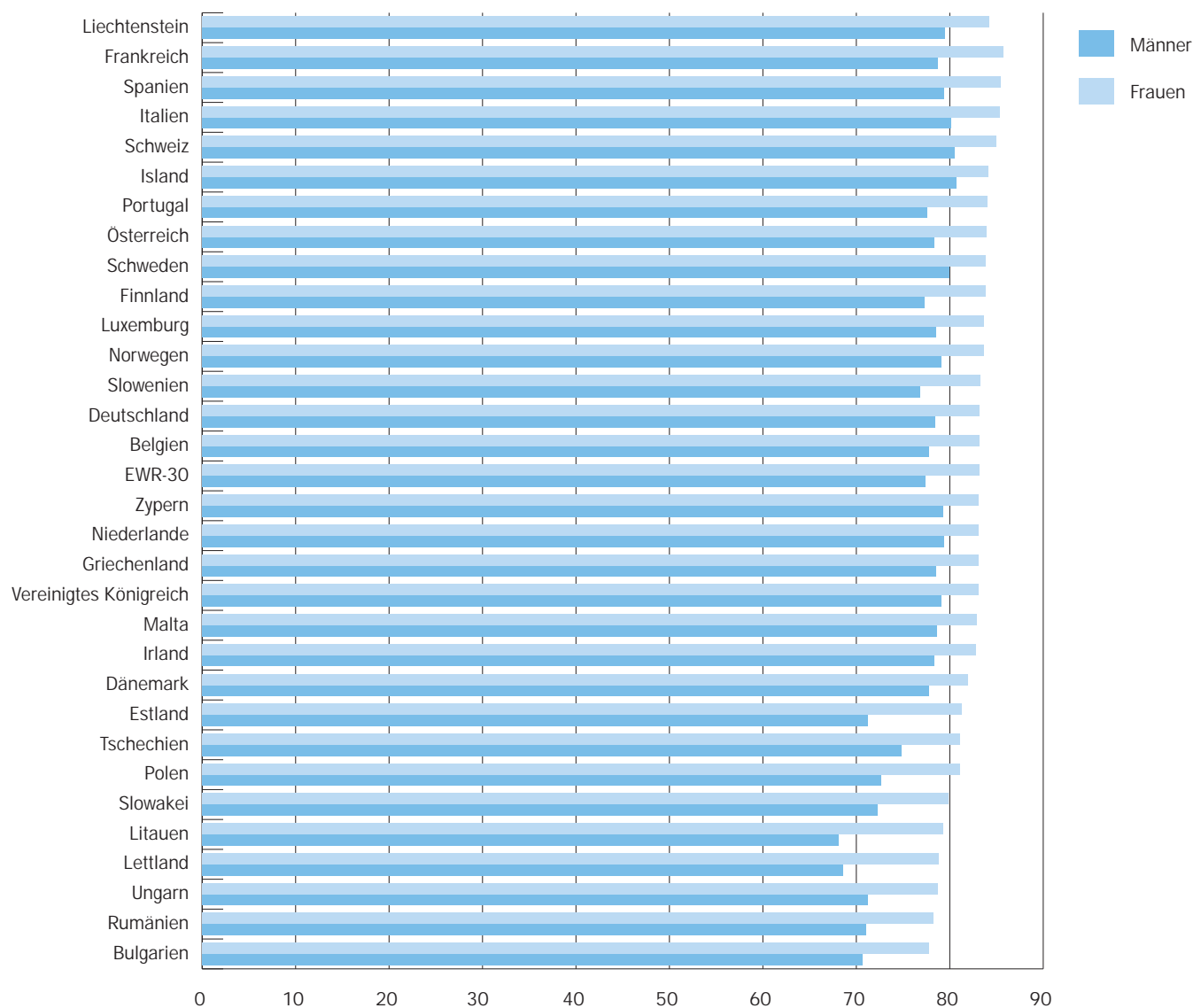

Quelle: Eurostat

B Tabellenteil

1 Übersicht

Bevölkerung und Erwerbstätigkeit

Pos.	31.12.2012	31.12.2011
1. Ständige Bevölkerung Total	36 838	36 475
2. Liechtensteiner	24 501	24 331
3. Ausländer	12 337	12 144
nach Kategorie:		
4. Niedergelassene	4 359	5 375
5. Daueraufenthalter	3 741	2 591
6. Jahresaufenthalter	4 180	4 120
7. Kurzaufenthalter (12 Monate und länger in FL)	21	30
8. Vorläufig Aufgenommene (12 Monate und länger in FL)	15	6
9. Zöllner und Angehörige	21	22
nach Nationalität:		
10. EWR-Bürger	6 173	6 046
11. CH-Bürger	3 602	3 594
12. Drittausländer	2 562	2 504
<i>Anteil Ausländer (3.) an ständiger Bevölkerung (1.)</i>	<i>33.5%</i>	<i>33.3%</i>
<i>Anteil EWR (10.) an ständiger Bevölkerung (1.)</i>	<i>16.8%</i>	<i>16.6%</i>
<i>Anteil EWR (10.) an Ausländer (3.)</i>	<i>50.0%</i>	<i>49.8%</i>
13. Ständige Bevölkerung: Erwerbstätige	18 834	18 726
14. Liechtensteiner	11 917	11 916
15. Selbstständige	650	640
16. Unselbstständige	11 267	11 276
17. Ausländer	6 917	6 810
18. Selbstständige	315	316
19. Unselbstständige	6 602	6 494
20. <i>davon Kurzaufenthalter (12 Monate und länger in FL)</i>	<i>21</i>	<i>28</i>
21. EWR-Bürger	3 670	3 592
22. Selbstständige	185	182
23. Unselbstständige	3 485	3 410
24. <i>davon Kurzaufenthalter (12 Monate und länger in FL)</i>	<i>3</i>	<i>7</i>
25. CH-Bürger	2 044	2 046
26. Selbstständige	120	125
27. Unselbstständige	1 924	1 921
28. <i>davon Kurzaufenthalter (12 Monate und länger in FL)</i>	<i>1</i>	<i>2</i>
29. Drittausländer	1 203	1 172
30. Selbstständige	10	9
31. Unselbstständige	1 193	1 163
32. <i>davon Kurzaufenthalter (12 Monate und länger in FL)</i>	<i>21</i>	<i>19</i>
<i>Anteil Ausländer (17.) an Erwerbstätige (13.)</i>	<i>36.7%</i>	<i>36.4%</i>
<i>Anteil EWR (21.) an Erwerbstätige (13.)</i>	<i>19.5%</i>	<i>19.2%</i>
<i>Anteil EWR (21.) an Ausländer (17.)</i>	<i>53.1%</i>	<i>52.7%</i>

Pos.	31.12.2012	31.12.2011
33. Ständige Bevölkerung: Nichterwerbstätige	18 004	17 749
34. Liechtensteiner	12 584	12 415
35. Ausländer	5 420	5 334
36. EWR-Bürger	2 503	2 454
37. CH-Bürger	1 558	1 548
38. Drittausländer	1 359	1 332
<i>Anteil Ausländer (35.) an Nichterwerbstätige (33.)</i>	<i>30.1%</i>	<i>30.1%</i>
<i>Anteil EWR (36.) an Nichterwerbstätige (33.)</i>	<i>13.9%</i>	<i>13.8%</i>
<i>Anteil EWR (36.) an Ausländer (35.)</i>	<i>46.2%</i>	<i>46.0%</i>
39. Nichtständige Bevölkerung	344	373
40. Kurzaufenthalter (weniger als 12 Monate in FL)	325	331
41. EWR-Bürger	208	208
42. CH-Bürger	9	19
43. Drittausländer	108	104
44. Asylbewerber, Schutzbedürftige und vorläufig Aufgenommene (weniger als 12 Monate in FL)	19	42
45. EWR-Bürger	1	-
46. CH-Bürger	-	-
47. Drittausländer	18	42
48. Nichtständige Bevölkerung mit Erwerbstätigkeit in FL	205	195
49. Kurzaufenthalter (weniger als 12 Monate in FL)	205	193
50. EWR-Bürger	126	113
51. CH-Bürger	3	7
52. Drittausländer	76	73
53. Asylbewerber, Schutzbedürftige und vorläufig Aufgenommene (weniger als 12 Monate in FL)	-	2
54. EWR-Bürger	-	-
55. CH-Bürger	-	-
56. Drittausländer	-	2

2 Ständige Bevölkerung

2.1 Gesamt

Ständige Bevölkerung nach Bewilligungskategorien und Wohngemeinde

Stichtag : 31.12.2012 (963) Dezember / BST3010

	Wohngemeinde											Total
	Vaduz	Triesen	Balzers	Triesen- berg	Schaan	Planken	Eschen	Mauren	Gamprin	Ruggell	Schellen- berg	
Liechtenstein	3 056	3 207	3 323	2 086	3 692	326	2 809	2 562	1 128	1 518	794	24 501
Männer	1 505	1 556	1 609	1 024	1 774	170	1 404	1 239	565	754	417	12 017
Frauen	1 551	1 651	1 714	1 062	1 918	156	1 405	1 323	563	764	377	12 484
Niedergelassene	826	644	433	148	713	26	616	544	166	171	72	4 359
Schweiz	383	334	218	94	317	18	190	235	72	109	49	2 019
Männer	171	153	108	56	149	9	94	123	41	52	24	980
Frauen	212	181	110	38	168	9	96	112	31	57	25	1 039
EWR	153	121	115	28	152	6	80	84	30	24	15	808
Männer	71	59	57	16	86	3	37	43	17	14	3	406
Frauen	82	62	58	12	66	3	43	41	13	10	12	402
Drittländer	290	189	100	26	244	2	346	225	64	38	8	1 532
Männer	132	103	51	16	118	1	171	105	33	19	5	754
Frauen	158	86	49	10	126	1	175	120	31	19	3	778
Daueraufenthalter	657	524	373	144	769	42	381	437	153	184	77	3 741
Schweiz	45	82	77	36	83	7	58	49	28	50	20	535
Männer	20	43	51	24	47	6	29	31	21	28	10	310
Frauen	25	39	26	12	36	1	29	18	7	22	10	225
EWR	586	419	286	103	655	34	286	365	121	128	55	3 038
Männer	280	224	155	48	307	15	149	195	58	66	25	1 522
Frauen	306	195	131	55	348	19	137	170	63	62	30	1 516
Drittländer	26	23	10	5	31	1	37	23	4	6	2	168
Männer	9	8	5	2	9	1	11	7	1	4	-	57
Frauen	17	15	5	3	22	-	26	16	3	2	2	111
Jahresaufenthalter	681	534	409	253	757	36	475	568	188	187	92	4 180
Schweiz	146	168	139	58	162	9	101	99	55	62	27	1 026
Männer	84	88	80	35	88	4	47	50	29	31	11	547
Frauen	62	80	59	23	74	5	54	49	26	31	16	479
EWR	388	246	189	154	483	23	250	359	89	95	48	2 324
Männer	188	129	103	82	263	14	142	202	54	54	26	1 257
Frauen	200	117	86	72	220	9	108	157	35	41	22	1 067
Drittländer	147	120	81	41	112	4	124	110	44	30	17	830
Männer	67	51	35	18	53	-	50	48	15	10	5	352
Frauen	80	69	46	23	59	4	74	62	29	20	12	478
Kurzaufenthalter	3	4	1	2	2	-	2	4	1	1	1	21
Schweiz	-	1	-	-	-	-	-	-	-	-	-	1
Frauen	-	1	-	-	-	-	-	-	-	-	-	1
EWR	-	-	-	1	1	-	1	-	-	-	-	3
Männer	-	-	-	1	1	-	1	-	-	-	-	3
Drittländer	3	3	1	1	1	-	1	4	1	1	1	17
Männer	2	3	1	1	1	-	1	2	1	1	1	14
Frauen	1	-	-	-	-	-	-	2	-	-	-	3
Vorläufig Aufgenommene	6	-	-	-	-	-	-	9	-	-	-	15
Drittländer	6	-	-	-	-	-	-	9	-	-	-	15
Männer	5	-	-	-	-	-	-	5	-	-	-	10
Frauen	1	-	-	-	-	-	-	4	-	-	-	5
Zöllner und Angehörige	-	-	-	1	-	-	1	14	-	4	1	21
Schweiz	-	-	-	1	-	-	1	14	-	4	1	21
Männer	-	-	-	1	-	-	1	11	-	4	1	18
Frauen	-	-	-	-	-	-	-	3	-	-	-	3
Total	5 229	4 913	4 539	2 634	5 933	430	4 284	4 138	1 636	2 065	1 037	36 838

Ausländeranteil nach Wohngemeinde

Stichtag : 31.12.2012 (963) Dezember / BST3020

	Wohngemeinde											Total
	Vaduz	Triesen	Balzers	Triesen- berg	Schaan	Planken	Eschen	Mauren	Gamprin	Ruggell	Schellen- berg	
Liechtensteiner	58.4%	65.3%	73.2%	79.2%	62.2%	75.8%	65.6%	61.9%	68.9%	73.5%	76.6%	66.5%
Ausländer	41.6%	34.7%	26.8%	20.8%	37.8%	24.2%	34.4%	38.1%	31.1%	26.5%	23.4%	33.5%

Ständige Bevölkerung nach Heimat, Geschlecht, Zivilstand und Wohngemeinde

Stichtag : 31.12.2012 (963) Dezember / BST3025

	Wohngemeinde											Total
	Vaduz	Triesen	Balzers	Triesen- berg	Schaan	Planken	Eschen	Mauren	Gamprin	Ruggell	Schellen- berg	
Liechtensteiner	3 056	3 207	3 323	2 086	3 692	326	2 809	2 562	1 128	1 518	794	24 501
Männer	1 505	1 556	1 609	1 024	1 774	170	1 404	1 239	565	754	417	12 017
ledig	765	792	859	510	874	88	752	662	302	397	216	6 217
verheiratet, eing. Partn.	593	633	642	436	742	67	549	494	226	314	177	4 873
verwitwet	24	24	20	21	39	3	25	19	5	5	6	191
getrennt	1	2	2	5	2	-	2	1	3	2	1	21
geschieden, aufgel. Partn.	122	105	86	52	117	12	76	63	29	36	17	715
Frauen	1 551	1 651	1 714	1 062	1 918	156	1 405	1 323	563	764	377	12 484
ledig	631	718	767	445	826	60	632	599	258	348	168	5 452
verheiratet, eing. Partn.	553	624	691	444	724	71	537	523	236	321	165	4 889
verwitwet	184	136	140	112	179	13	132	97	35	49	22	1 099
getrennt	3	6	3	3	4	-	2	3	-	1	1	26
geschieden, aufgel. Partn.	180	167	113	58	185	12	102	101	34	45	21	1 018
Ausländer	2 173	1 706	1 216	548	2 241	104	1 475	1 576	508	547	243	12 337
Männer	1 029	861	646	300	1 122	53	733	822	270	283	111	6 230
ledig	397	289	206	84	399	10	247	263	74	89	29	2 087
verheiratet, eing. Partn.	526	478	389	192	621	37	409	480	162	177	71	3 542
verwitwet	16	14	10	1	14	-	15	8	5	1	1	85
getrennt	-	5	3	-	4	-	4	7	1	-	1	25
geschieden, aufgel. Partn.	90	75	38	23	84	6	58	64	28	16	9	491
Frauen	1 144	845	570	248	1 119	51	742	754	238	264	132	6 107
ledig	385	252	182	63	383	14	235	243	71	75	49	1 952
verheiratet, eing. Partn.	561	468	320	159	589	31	411	425	143	164	73	3 344
verwitwet	72	39	20	9	60	3	40	24	10	5	3	285
getrennt	-	1	-	1	2	-	2	4	-	-	1	11
geschieden, aufgel. Partn.	126	85	48	16	85	3	54	58	14	20	6	515
Total	5 229	4 913	4 539	2 634	5 933	430	4 284	4 138	1 636	2 065	1 037	36 838

Ständige Bevölkerung nach Staatsbürgerschaft und Wohngemeinde - Übersicht

Stichtag : 31.12.2012 (963) Dezember / BST3030

	Wohngemeinde											Total
	Vaduz	Triesen	Balzers	Triesenberg	Schaan	Planken	Eschen	Mauren	Gamprin	Ruggell	Schellenberg	
Liechtenstein	3 056	3 207	3 323	2 086	3 692	326	2 809	2 562	1 128	1 518	794	24 501
Schweiz	574	585	434	189	562	34	350	397	155	225	97	3 602
EWR	1 127	786	590	286	1 291	63	617	808	240	247	118	6 173
Deutschland	288	166	55	108	247	36	121	183	63	87	43	1 397
Frankreich	17	8	4	8	15	-	5	9	3	-	1	70
Griechenland	9	1	-	-	44	-	2	-	2	1	-	59
Grossbritannien	12	9	1	3	8	-	9	4	1	1	1	49
Italien	155	178	309	37	187	5	69	144	34	23	5	1 146
Niederlande	11	17	13	10	7	-	3	4	1	1	3	70
Österreich	373	218	123	93	370	21	309	354	98	109	57	2 125
Portugal	131	148	67	10	182	-	46	54	20	3	1	662
Slowenien	9	2	1	-	10	-	12	1	4	5	2	46
Spanien	64	11	5	1	188	-	28	29	5	8	-	339
Andere	58	28	12	16	33	1	13	26	9	9	5	210
Übriges Europa	372	267	126	53	300	2	459	319	98	60	18	2 074
Bosnien-Herzegowina	68	22	12	4	54	1	77	43	14	3	-	298
Kosovo	50	43	25	26	57	-	59	61	28	12	-	361
Kroatien	28	14	-	6	32	-	27	18	1	2	-	128
Mazedonien	18	21	23	-	15	-	29	35	-	-	-	141
Serbien	42	65	42	8	57	1	7	20	-	5	9	256
Türkei	146	80	12	4	60	-	247	136	54	28	8	775
Andere	20	22	12	5	25	-	13	6	1	10	1	115
Afrika	25	16	2	3	16	1	4	10	2	1	3	83
Amerika	52	34	16	9	36	2	24	22	4	11	5	215
USA	7	6	1	2	4	-	3	-	1	1	1	26
Brasilien	16	10	6	4	10	1	12	10	1	5	2	77
Andere	29	18	9	3	22	1	9	12	2	5	2	112
Asien	21	17	47	8	32	2	20	20	9	3	2	181
China	2	4	32	1	12	-	4	2	2	1	-	60
Thailand	4	6	9	3	12	2	4	2	2	1	1	46
Andere	15	7	6	4	8	-	12	16	5	1	1	75
Ozeanien	2	-	1	-	3	-	1	-	-	-	-	7
Staatenlos	-	1	-	-	1	-	-	-	-	-	-	2
Total	5 229	4 913	4 539	2 634	5 933	430	4 284	4 138	1 636	2 065	1 037	36 838

Ständige Bevölkerung nach Staatsbürgerschaft, Geschlecht und Wohngemeinde

Stichtag : 31.12.2012 (963) Dezember / BST3040

	Wohngemeinde											Total
	Vaduz	Triesen	Balzers	Triesenberg	Schaan	Planken	Eschen	Mauren	Gamprin	Ruggell	Schellenberg	
Liechtenstein	3 056	3 207	3 323	2 086	3 692	326	2 809	2 562	1 128	1 518	794	24 501
Männer	1 505	1 556	1 609	1 024	1 774	170	1 404	1 239	565	754	417	12 017
Frauen	1 551	1 651	1 714	1 062	1 918	156	1 405	1 323	563	764	377	12 484
Schweiz	574	585	434	189	562	34	350	397	155	225	97	3 602
Männer	275	284	239	116	284	19	171	215	91	115	46	1 855
Frauen	299	301	195	73	278	15	179	182	64	110	51	1 747
EWR	1 127	786	590	286	1 291	63	617	808	240	247	118	6 173
Belgien	11	2	-	2	1	-	1	1	-	-	-	18
Männer	5	1	-	1	1	-	1	-	-	-	-	9
Frauen	6	1	-	1	-	-	-	1	-	-	-	9
Bulgarien	2	-	-	-	1	-	2	-	-	-	-	5
Männer	1	-	-	-	-	-	-	-	-	-	-	1
Frauen	1	-	-	-	1	-	2	-	-	-	-	4
Dänemark	6	5	-	1	2	1	1	4	3	-	-	23
Männer	4	2	-	1	1	1	-	2	2	-	-	13
Frauen	2	3	-	-	1	-	1	2	1	-	-	10
Deutschland	288	166	55	108	247	36	121	183	63	87	43	1 397
Männer	141	95	24	61	123	18	66	110	36	49	16	739
Frauen	147	71	31	47	124	18	55	73	27	38	27	658
Estland	-	-	1	-	1	-	-	-	-	-	-	2
Frauen	-	-	1	-	1	-	-	-	-	-	-	2
Finnland	1	2	-	-	-	-	1	-	-	1	1	6
Männer	-	1	-	-	-	-	1	-	-	1	-	3
Frauen	1	1	-	-	-	-	-	-	-	-	1	3
Frankreich	17	8	4	8	15	-	5	9	3	-	1	70
Männer	11	5	3	3	10	-	2	6	1	-	1	42
Frauen	6	3	1	5	5	-	3	3	2	-	-	28
Griechenland	9	1	-	-	44	-	2	-	2	1	-	59
Männer	5	-	-	-	22	-	1	-	1	1	-	30
Frauen	4	1	-	-	22	-	1	-	1	-	-	29
Grossbritannien	12	9	1	3	8	-	9	4	1	1	1	49
Männer	8	6	-	1	3	-	6	1	1	1	-	27
Frauen	4	3	1	2	5	-	3	3	-	-	1	22
Irland	3	-	1	1	5	-	-	3	1	-	-	14
Männer	1	-	-	1	3	-	-	1	1	-	-	7
Frauen	2	-	1	-	2	-	-	2	-	-	-	7
Island	1	-	-	-	-	-	-	-	-	-	-	1
Frauen	1	-	-	-	-	-	-	-	-	-	-	1
Italien	155	178	309	37	187	5	69	144	34	23	5	1 146
Männer	99	113	186	25	108	3	45	81	22	13	3	698
Frauen	56	65	123	12	79	2	24	63	12	10	2	448
Lettland	1	-	-	-	-	-	-	-	-	-	-	1
Frauen	1	-	-	-	-	-	-	-	-	-	-	1
Litauen	-	-	-	-	1	-	-	-	-	-	2	3
Männer	-	-	-	-	-	-	-	-	-	-	1	1
Frauen	-	-	-	-	1	-	-	-	-	-	1	2
Luxemburg	2	1	-	-	2	-	-	-	-	-	-	5
Männer	1	1	-	-	1	-	-	-	-	-	-	3
Frauen	1	-	-	-	1	-	-	-	-	-	-	2

>>

>>	Wohngemeinde											Total
	Vaduz	Triesen	Balzers	Triesen- berg	Schaan	Planken	Eschen	Mauren	Gamprin	Ruggell	Schellen- berg	
Malta	-	1	-	-	-	-	-	-	-	1	-	2
Männer	-	-	-	-	-	-	-	-	-	1	-	1
Frauen	-	1	-	-	-	-	-	-	-	-	-	1
Niederlande	11	17	13	10	7	-	3	4	1	1	3	70
Männer	6	8	6	4	5	-	2	1	1	-	3	36
Frauen	5	9	7	6	2	-	1	3	-	1	-	34
Norwegen	1	1	1	1	1	-	-	-	-	1	-	6
Männer	-	-	1	-	1	-	-	-	-	-	-	2
Frauen	1	1	-	1	-	-	-	-	-	1	-	4
Österreich	373	218	123	93	370	21	309	354	98	109	57	2 125
Männer	153	89	56	40	166	10	152	185	47	57	28	983
Frauen	220	129	67	53	204	11	157	169	51	52	29	1 142
Polen	4	3	2	3	3	-	3	-	2	2	-	22
Männer	2	2	-	1	1	-	-	-	-	-	-	6
Frauen	2	1	2	2	2	-	3	-	2	2	-	16
Portugal	131	148	67	10	182	-	46	54	20	3	1	662
Männer	62	78	33	6	101	-	26	33	14	3	1	357
Frauen	69	70	34	4	81	-	20	21	6	-	-	305
Rumänien	4	1	2	-	3	-	1	1	1	-	-	13
Männer	1	-	-	-	1	-	-	-	-	-	-	2
Frauen	3	1	2	-	2	-	1	1	1	-	-	11
Schweden	8	4	-	-	1	-	1	1	1	1	-	17
Männer	2	3	-	-	1	-	-	-	-	1	-	7
Frauen	6	1	-	-	-	-	1	1	1	-	-	10
Slowakei	4	5	2	4	3	-	2	2	1	3	-	26
Männer	1	1	-	1	1	-	-	-	-	-	-	4
Frauen	3	4	2	3	2	-	2	2	1	3	-	22
Slowenien	9	2	1	-	10	-	12	1	4	5	2	46
Männer	1	-	-	-	2	-	8	-	-	3	1	15
Frauen	8	2	1	-	8	-	4	1	4	2	1	31
Spanien	64	11	5	1	188	-	28	29	5	8	-	339
Männer	32	5	5	1	104	-	18	13	3	4	-	185
Frauen	32	6	-	-	84	-	10	16	2	4	-	154
Tschechien	-	-	2	3	1	-	-	7	-	-	-	13
Männer	-	-	1	1	-	-	-	4	-	-	-	6
Frauen	-	-	1	2	1	-	-	3	-	-	-	7
Ungarn	10	3	1	1	8	-	1	7	-	-	2	33
Männer	3	2	-	-	2	-	1	3	-	-	-	11
Frauen	7	1	1	1	6	-	-	4	-	-	2	22
Übriges Europa	372	267	126	53	300	2	459	319	98	60	18	2 074
Andorra	-	-	-	-	-	-	-	1	-	-	-	1
Frauen	-	-	-	-	-	-	-	1	-	-	-	1
Belarus	1	-	-	-	-	-	-	-	-	-	-	1
Frauen	1	-	-	-	-	-	-	-	-	-	-	1
Bosnien-Herzegowina	68	22	12	4	54	1	77	43	14	3	-	298
Männer	34	11	6	3	22	-	41	16	6	1	-	140
Frauen	34	11	6	1	32	1	36	27	8	2	-	158
Kosovo	50	43	25	26	57	-	59	61	28	12	-	361
Männer	22	21	12	14	32	-	26	30	11	6	-	174
Frauen	28	22	13	12	25	-	33	31	17	6	-	187

>>

>>	Wohngemeinde											Total
	Vaduz	Triesen	Balzers	Triesen- berg	Schaan	Planken	Eschen	Mauren	Gamprin	Ruggell	Schellen- berg	
Kroatien	28	14	-	6	32	-	27	18	1	2	-	128
Männer	12	5	-	4	13	-	13	7	1	1	-	56
Frauen	16	9	-	2	19	-	14	11	-	1	-	72
Mazedonien	18	21	23	-	15	-	29	35	-	-	-	141
Männer	8	9	12	-	6	-	15	17	-	-	-	67
Frauen	10	12	11	-	9	-	14	18	-	-	-	74
Montenegro	-	-	-	-	7	-	-	-	-	-	-	7
Männer	-	-	-	-	3	-	-	-	-	-	-	3
Frauen	-	-	-	-	4	-	-	-	-	-	-	4
Russland	12	2	2	1	5	-	4	-	-	4	-	30
Männer	3	-	-	-	3	-	-	-	-	1	-	7
Frauen	9	2	2	1	2	-	4	-	-	3	-	23
Serbien	42	65	42	8	57	1	7	20	-	5	9	256
Männer	18	40	22	5	32	-	4	14	-	4	4	143
Frauen	24	25	20	3	25	1	3	6	-	1	5	113
Serbien u. Montenegro	4	16	6	2	9	-	4	3	-	3	1	48
Männer	3	9	4	1	5	-	1	1	-	2	-	26
Frauen	1	7	2	1	4	-	3	2	-	1	1	22
Türkei	146	80	12	4	60	-	247	136	54	28	8	775
Männer	74	40	6	3	22	-	117	62	25	13	4	366
Frauen	72	40	6	1	38	-	130	74	29	15	4	409
Ukraine	3	4	4	2	4	-	5	2	1	3	-	28
Männer	1	2	2	-	1	-	2	-	-	-	-	8
Frauen	2	2	2	2	3	-	3	2	1	3	-	20
Afrika	25	16	2	3	16	1	4	10	2	1	3	83
Ägypten	6	-	-	-	1	-	-	-	-	-	-	7
Männer	3	-	-	-	1	-	-	-	-	-	-	4
Frauen	3	-	-	-	-	-	-	-	-	-	-	3
Algerien	2	1	-	-	-	-	-	-	-	-	-	3
Männer	1	-	-	-	-	-	-	-	-	-	-	1
Frauen	1	1	-	-	-	-	-	-	-	-	-	2
Äthiopien	-	1	-	1	-	-	-	-	-	-	-	2
Männer	-	1	-	-	-	-	-	-	-	-	-	1
Frauen	-	-	-	1	-	-	-	-	-	-	-	1
Eritrea	7	-	-	-	1	-	1	-	-	-	-	9
Männer	6	-	-	-	1	-	1	-	-	-	-	8
Frauen	1	-	-	-	-	-	-	-	-	-	-	1
Guinea	-	-	-	-	1	-	-	-	-	-	-	1
Frauen	-	-	-	-	1	-	-	-	-	-	-	1
Kamerun	2	1	-	-	1	-	-	-	-	-	-	4
Männer	2	1	-	-	1	-	-	-	-	-	-	4
Kenia	-	1	-	-	-	-	-	1	1	-	-	3
Frauen	-	1	-	-	-	-	-	1	1	-	-	3
Kongo (Demokr. Rep.)	-	1	-	-	-	-	-	-	-	-	-	1
Männer	-	1	-	-	-	-	-	-	-	-	-	1
Marokko	-	2	-	-	1	-	1	1	-	-	-	5
Männer	-	-	-	-	1	-	-	-	-	-	-	1
Frauen	-	2	-	-	-	-	1	1	-	-	-	4
Mauritius	-	-	-	-	-	-	1	-	-	-	-	1
Frauen	-	-	-	-	-	-	1	-	-	-	-	1
Nigeria	-	2	-	-	-	-	-	-	-	1	-	3
Männer	-	2	-	-	-	-	-	-	-	1	-	3

>>

>>	Wohngemeinde											Total
	Vaduz	Triesen	Balzers	Triesen- berg	Schaan	Planken	Eschen	Mauren	Gamprin	Ruggell	Schellen- berg	
Senegal	-	-	-	-	-	-	1	-	-	-	-	1
Männer	-	-	-	-	-	-	1	-	-	-	-	1
Simbabwe	-	-	1	-	2	-	-	-	-	-	-	3
Frauen	-	-	1	-	2	-	-	-	-	-	-	3
Somalia	6	3	-	1	1	-	-	7	-	-	1	19
Männer	4	2	-	1	1	-	-	4	-	-	1	13
Frauen	2	1	-	-	-	-	-	3	-	-	-	6
Südafrika	2	1	-	-	1	1	-	-	-	-	2	7
Männer	1	-	-	-	-	1	-	-	-	-	-	2
Frauen	1	1	-	-	1	-	-	-	-	-	2	5
Tunesien	-	3	1	1	7	-	-	1	1	-	-	14
Männer	-	3	-	1	4	-	-	-	1	-	-	9
Frauen	-	-	1	-	3	-	-	1	-	-	-	5
Amerika	52	34	16	9	36	2	24	22	4	11	5	215
Argentinien	4	-	-	-	1	-	1	1	-	-	-	7
Männer	2	-	-	-	-	-	-	-	-	-	-	2
Frauen	2	-	-	-	1	-	1	1	-	-	-	5
Bahamas	1	-	-	-	-	-	-	-	-	-	-	1
Frauen	1	-	-	-	-	-	-	-	-	-	-	1
Brasilien	16	10	6	4	10	1	12	10	1	5	2	77
Männer	3	5	1	2	2	-	4	4	1	4	1	27
Frauen	13	5	5	2	8	1	8	6	-	1	1	50
Chile	3	-	-	-	-	-	-	-	-	1	-	4
Männer	1	-	-	-	-	-	-	-	-	-	-	1
Frauen	2	-	-	-	-	-	-	-	-	1	-	3
Costa Rica	-	-	-	-	1	-	-	1	-	-	-	2
Männer	-	-	-	-	-	-	-	1	-	-	-	1
Frauen	-	-	-	-	1	-	-	-	-	-	-	1
Dominikanische Rep.	10	5	7	1	7	-	1	4	1	2	2	40
Männer	4	-	3	-	2	-	1	2	-	-	1	13
Frauen	6	5	4	1	5	-	-	2	1	2	1	27
Ecuador	1	1	-	-	2	-	1	-	-	-	-	5
Männer	-	-	-	-	1	-	-	-	-	-	-	1
Frauen	1	1	-	-	1	-	1	-	-	-	-	4
Guatemala	-	-	1	-	-	-	-	-	-	-	-	1
Frauen	-	-	1	-	-	-	-	-	-	-	-	1
Haiti	1	-	-	-	-	-	-	-	-	-	-	1
Frauen	1	-	-	-	-	-	-	-	-	-	-	1
Kanada	1	1	-	-	2	1	-	-	-	-	-	5
Männer	-	-	-	-	1	1	-	-	-	-	-	2
Frauen	1	1	-	-	1	-	-	-	-	-	-	3
Kolumbien	3	1	1	-	2	-	2	3	-	1	-	13
Männer	-	-	-	-	1	-	1	-	-	-	-	2
Frauen	3	1	1	-	1	-	1	3	-	1	-	11
Kuba	1	1	-	-	1	-	-	1	-	-	-	4
Männer	-	1	-	-	-	-	-	1	-	-	-	2
Frauen	1	-	-	-	1	-	-	-	-	-	-	2
Mexiko	2	6	-	-	1	-	2	2	-	-	-	13
Männer	-	1	-	-	1	-	-	-	-	-	-	2
Frauen	2	5	-	-	-	-	2	2	-	-	-	11

>>

>>	Wohngemeinde											Total
	Vaduz	Triesen	Balzers	Triesen- berg	Schaan	Planken	Eschen	Mauren	Gamprin	Ruggell	Schellen- berg	
Panama	1	-	-	-	-	-	-	-	-	-	-	1
Frauen	1	-	-	-	-	-	-	-	-	-	-	1
Paraguay	-	-	-	1	-	-	-	-	-	-	-	1
Frauen	-	-	-	1	-	-	-	-	-	-	-	1
Peru	1	3	-	1	4	-	1	-	1	-	-	11
Männer	-	1	-	-	3	-	-	-	1	-	-	5
Frauen	1	2	-	1	1	-	1	-	-	-	-	6
St. Lucia	-	-	-	-	-	-	1	-	-	-	-	1
Männer	-	-	-	-	-	-	1	-	-	-	-	1
Trinidad und Tobago	-	-	-	-	1	-	-	-	-	-	-	1
Männer	-	-	-	-	1	-	-	-	-	-	-	1
USA	7	6	1	2	4	-	3	-	1	1	1	26
Männer	1	5	1	2	3	-	1	-	1	1	-	15
Frauen	6	1	-	-	1	-	2	-	-	-	1	11
Venezuela	-	-	-	-	-	-	-	-	-	1	-	1
Frauen	-	-	-	-	-	-	-	-	-	1	-	1
Asien	21	17	47	8	32	2	20	20	9	3	2	181
Afghanistan	-	-	-	-	2	-	-	-	-	-	-	2
Männer	-	-	-	-	1	-	-	-	-	-	-	1
Frauen	-	-	-	-	1	-	-	-	-	-	-	1
Armenien	-	-	-	-	-	-	1	4	3	-	-	8
Männer	-	-	-	-	-	-	-	3	2	-	-	5
Frauen	-	-	-	-	-	-	1	1	1	-	-	3
China	2	4	32	1	12	-	4	2	2	1	-	60
Männer	2	1	17	-	7	-	2	2	-	-	-	31
Frauen	-	3	15	1	5	-	2	-	2	1	-	29
Georgien	-	-	-	-	-	-	1	-	-	-	-	1
Frauen	-	-	-	-	-	-	1	-	-	-	-	1
Indien	3	1	-	-	1	-	-	4	-	-	-	9
Männer	3	-	-	-	1	-	-	2	-	-	-	6
Frauen	-	1	-	-	-	-	-	2	-	-	-	3
Indonesien	1	-	1	-	1	-	-	1	-	-	-	4
Männer	-	-	-	-	1	-	-	-	-	-	-	1
Frauen	1	-	1	-	-	-	-	1	-	-	-	3
Irak	3	-	-	-	-	-	-	1	-	-	-	4
Männer	1	-	-	-	-	-	-	1	-	-	-	2
Frauen	2	-	-	-	-	-	-	-	-	-	-	2
Iran	-	-	-	-	-	-	-	2	-	-	-	2
Frauen	-	-	-	-	-	-	-	2	-	-	-	2
Israel	-	1	-	-	-	-	-	-	-	-	-	1
Frauen	-	1	-	-	-	-	-	-	-	-	-	1
Japan	4	2	-	-	-	-	1	1	-	-	-	8
Männer	2	1	-	-	-	-	-	-	-	-	-	3
Frauen	2	1	-	-	-	-	1	1	-	-	-	5

>>

>>	Wohngemeinde											Total
	Vaduz	Triesen	Balzers	Triesen- berg	Schaan	Planken	Eschen	Mauren	Gamprin	Ruggell	Schellen- berg	
Jordanien	-	-	-	-	-	-	-	-	1	-	-	1
Männer	-	-	-	-	-	-	-	-	1	-	-	1
Kambodscha	-	1	-	-	-	-	-	-	-	-	-	1
Frauen	-	1	-	-	-	-	-	-	-	-	-	1
Kasachstan	1	-	1	2	-	-	-	-	-	-	-	4
Männer	-	-	1	-	-	-	-	-	-	-	-	1
Frauen	1	-	-	2	-	-	-	-	-	-	-	3
Kirgisistan	-	-	-	-	-	-	1	-	-	-	-	1
Frauen	-	-	-	-	-	-	1	-	-	-	-	1
Korea (Republik)	-	1	-	-	-	-	1	-	1	-	-	3
Männer	-	-	-	-	-	-	1	-	-	-	-	1
Frauen	-	1	-	-	-	-	-	-	1	-	-	2
Malaysia	-	-	-	1	-	-	-	-	-	-	-	1
Männer	-	-	-	1	-	-	-	-	-	-	-	1
Malediven	-	-	1	-	1	-	-	-	-	-	-	2
Männer	-	-	1	-	1	-	-	-	-	-	-	2
Nepal	-	-	1	-	-	-	-	-	-	-	-	1
Männer	-	-	1	-	-	-	-	-	-	-	-	1
Pakistan	-	-	-	-	1	-	-	-	-	-	-	1
Männer	-	-	-	-	1	-	-	-	-	-	-	1
Philippinen	2	-	1	-	-	-	7	2	-	-	-	12
Frauen	2	-	1	-	-	-	7	2	-	-	-	12
Sri Lanka	-	1	-	1	-	-	-	-	-	-	-	2
Frauen	-	1	-	1	-	-	-	-	-	-	-	2
Syrien	-	-	-	-	1	-	-	-	-	-	-	1
Frauen	-	-	-	-	1	-	-	-	-	-	-	1
Taiwan	-	-	-	-	-	-	-	1	-	-	1	2
Frauen	-	-	-	-	-	-	-	1	-	-	1	2
Thailand	4	6	9	3	12	2	4	2	2	1	1	46
Männer	1	2	3	-	3	-	1	-	-	-	-	10
Frauen	3	4	6	3	9	2	3	2	2	1	1	36
Usbekistan	-	-	1	-	-	-	-	-	-	-	-	1
Frauen	-	-	1	-	-	-	-	-	-	-	-	1
Verein. arab. Emirate	1	-	-	-	-	-	-	-	-	-	-	1
Männer	1	-	-	-	-	-	-	-	-	-	-	1
Vietnam	-	-	-	-	1	-	-	-	-	1	-	2
Männer	-	-	-	-	1	-	-	-	-	-	-	1
Frauen	-	-	-	-	-	-	-	-	-	1	-	1
Ozeanien	2	-	1	-	3	-	1	-	-	-	-	7
Australien	1	-	1	-	1	-	1	-	-	-	-	4
Männer	1	-	-	-	1	-	-	-	-	-	-	2
Frauen	-	-	1	-	-	-	1	-	-	-	-	2
Neuseeland	1	-	-	-	2	-	-	-	-	-	-	3
Männer	1	-	-	-	-	-	-	-	-	-	-	1
Frauen	-	-	-	-	2	-	-	-	-	-	-	2
Staatenlos	-	1	-	-	1	-	-	-	-	-	-	2
Männer	-	1	-	-	1	-	-	-	-	-	-	2
Total	5 229	4 913	4 539	2 634	5 933	430	4 284	4 138	1 636	2 065	1 037	36 838

2.2 Liechtensteiner

Bürger nach Heimat- und Wohngemeinde

Stichtag : 31.12.2012 (963) Dezember / BST3050

Heimatgemeinde	Wohngemeinde											Total
	Vaduz	Triesen	Balzers	Triesen- berg	Schaan	Planken	Eschen	Mauren	Gamprin	Ruggell	Schellen- berg	
Vaduz	1 537	286	66	74	328	30	106	108	56	60	8	2 659
Triesen	201	1 742	142	115	141	8	57	70	50	32	35	2 593
Balzers	239	297	2 712	104	216	13	102	88	35	49	46	3 901
Triesenberg	208	283	111	1 560	212	8	130	86	46	41	21	2 706
Schaan	255	174	83	61	2 108	55	193	145	81	97	36	3 288
Planken	27	12	10	4	65	129	17	16	13	2	11	306
Eschen	147	110	50	36	167	16	1 637	156	65	56	38	2 478
Mauren	181	114	68	52	217	20	281	1 630	114	93	104	2 874
Gamprin	39	36	19	19	53	7	67	32	521	35	17	845
Ruggell	130	79	23	23	97	29	101	69	73	977	25	1 626
Schellenberg	77	73	39	38	84	11	118	162	74	76	453	1 205
Liechtenstein	15	1	-	-	4	-	-	-	-	-	-	20
Total	3 056	3 207	3 323	2 086	3 692	326	2 809	2 562	1 128	1 518	794	24 501

2.3 Niedergelassene

Niedergelassene nach Staatsbürgerschaft und Wohngemeinde

Stichtag : 31.12.2012 (963) Dezember / BST3060

	Wohngemeinde											Total
	Vaduz	Triesen	Balzers	Triesen- berg	Schaan	Planken	Eschen	Mauren	Gamprin	Ruggell	Schellen- berg	
Schweiz	383	334	218	94	317	18	190	235	72	109	49	2019
EWR	153	121	115	28	152	6	80	84	30	24	15	808
Deutschland	42	17	9	12	13	-	12	8	6	4	5	128
Frankreich	2	-	-	-	7	-	-	3	-	-	-	12
Griechenland	-	-	-	-	3	-	1	-	1	-	-	5
Grossbritannien	2	1	1	-	2	-	2	1	-	-	-	9
Italien	18	27	67	6	25	1	5	24	10	2	-	185
Niederlande	1	-	-	-	3	-	-	1	-	-	-	5
Österreich	42	35	20	9	38	5	37	36	7	16	9	254
Portugal	25	33	16	-	25	-	15	9	2	-	-	125
Slowenien	2	-	-	-	1	-	-	-	1	1	-	5
Spanien	15	3	1	-	29	-	7	1	-	-	-	56
Andere	4	5	1	1	6	-	1	1	3	1	1	24
Übriges Europa	265	179	76	25	222	1	338	215	61	38	8	1428
Bosnien-Herzegowina	56	20	10	3	48	1	56	31	11	3	-	239
Kosovo	20	20	14	9	37	-	30	25	7	3	-	165
Kroatien	24	11	-	4	20	-	20	15	-	2	-	96
Mazedonien	17	13	16	-	12	-	20	19	-	-	-	97
Serbien	31	39	22	3	44	-	5	13	-	4	4	165
Türkei	112	63	9	4	49	-	204	110	43	23	3	620
Andere	5	13	5	2	12	-	3	2	-	3	1	46
Afrika	3	1	-	-	2	-	-	-	-	-	-	6
Amerika	17	6	2	1	4	1	2	1	-	-	-	34
USA	4	2	1	1	1	-	-	-	-	-	-	9
Brasilien	3	2	-	-	-	-	1	-	-	-	-	6
Andere	10	2	1	-	3	1	1	1	-	-	-	19
Asien	5	3	22	-	16	-	6	9	3	-	-	64
China	1	1	22	-	9	-	3	2	-	-	-	38
Thailand	2	-	-	-	6	-	2	-	-	-	-	10
Andere	2	2	-	-	1	-	1	7	3	-	-	16
Total	826	644	433	148	713	26	616	544	166	171	72	4359

Anwesenheitsdauer der Niedergelassenen nach Staatsbürgerschaft

Stichtag : 31.12.2012 (963) Dezember / BST3070

	Anwesenheitsdauer						Total
	0 - 9	10 - 14	15 - 17	18 - 29	30 - 39	40+	
Schweiz	180	149	107	513	665	405	2 019
EWR	114	249	56	264	63	62	808
Deutschland	10	40	8	50	4	16	128
Frankreich	2	4	2	2	1	1	12
Griechenland	-	-	-	3	1	1	5
Grossbritannien	-	1	-	6	2	-	9
Italien	20	84	10	39	26	6	185
Niederlande	1	-	-	2	2	-	5
Österreich	44	48	21	89	18	34	254
Portugal	20	44	11	50	-	-	125
Slowenien	2	-	-	1	2	-	5
Spanien	10	21	3	14	6	2	56
Andere	5	7	1	8	1	2	24
Übriges Europa	261	348	170	466	172	11	1 428
Bosnien-Herzegowina	37	102	12	52	35	1	239
Kosovo	59	52	25	26	3	-	165
Kroatien	17	16	15	26	19	3	96
Mazedonien	23	14	11	44	4	1	97
Serbien	31	42	23	49	20	-	165
Türkei	81	107	80	259	87	6	620
Andere	13	15	4	10	4	-	46
Afrika	4	1	-	1	-	-	6
Amerika	9	7	4	12	1	1	34
USA	-	3	-	5	1	-	9
Brasilien	2	3	-	1	-	-	6
Andere	7	1	4	6	-	1	19
Asien	29	26	2	7	-	-	64
China	18	20	-	-	-	-	38
Thailand	3	2	-	5	-	-	10
Andere	8	4	2	2	-	-	16
Total	597	780	339	1 263	901	479	4 359

2.4 Daueraufenthalter

Daueraufenthalter nach Staatsbürgerschaft und Wohngemeinde

Stichtag : 31.12.2012 (963) Dezember / BST3060 1

	Wohngemeinde											Total
	Vaduz	Triesen	Balzers	Triesen- berg	Schaan	Planken	Eschen	Mauren	Gamprin	Ruggell	Schellen- berg	
Schweiz	45	82	77	36	83	7	58	49	28	50	20	535
EWR	586	419	286	103	655	34	286	365	121	128	55	3 038
Deutschland	127	70	24	27	109	18	42	71	28	43	23	582
Frankreich	8	5	1	6	3	-	5	3	3	-	1	35
Griechenland	4	-	-	-	38	-	1	-	1	1	-	45
Grossbritannien	2	4	-	3	1	-	4	-	-	-	-	14
Italien	102	93	162	17	122	4	42	72	17	13	1	645
Niederlande	7	11	-	3	1	-	-	2	-	-	-	24
Österreich	223	130	63	43	221	11	152	164	59	57	27	1 150
Portugal	48	91	31	1	83	-	21	29	8	2	-	314
Slowenien	6	1	1	-	8	-	8	1	1	3	2	31
Spanien	33	5	1	-	60	-	9	17	2	5	-	132
Andere	26	9	3	3	9	1	2	6	2	4	1	66
Übriges Europa	12	10	4	2	11	-	27	16	1	2	-	85
Bosnien-Herzegowina	-	-	-	-	1	-	5	1	-	-	-	7
Kosovo	-	-	-	-	1	-	-	-	-	-	-	1
Kroatien	1	1	-	1	1	-	-	-	-	-	-	4
Mazedonien	-	1	-	-	-	-	-	2	-	-	-	3
Serbien	3	-	-	-	-	-	-	-	-	-	-	3
Türkei	6	7	2	-	5	-	17	12	1	1	-	51
Andere	2	1	2	1	3	-	5	1	-	1	-	16
Afrika	1	1	-	1	2	1	1	-	-	1	1	9
Amerika	11	6	3	-	12	-	6	5	-	3	-	46
USA	-	1	-	-	1	-	2	-	-	1	-	5
Brasilien	2	3	1	-	4	-	3	1	-	1	-	15
Andere	9	2	2	-	7	-	1	4	-	1	-	26
Asien	1	5	3	2	6	-	3	2	3	-	1	26
China	-	1	-	-	-	-	1	-	1	-	-	3
Thailand	-	3	3	2	4	-	1	-	-	-	1	14
Andere	1	1	-	-	2	-	1	2	2	-	-	9
Ozeanien	1	-	-	-	-	-	-	-	-	-	-	1
Staatenlos	-	1	-	-	-	-	-	-	-	-	-	1
Total	657	524	373	144	769	42	381	437	153	184	77	3 741

Anwesenheitsdauer der Daueraufenthalter nach Staatsbürgerschaft

Stichtag : 31.12.2012 (963) Dezember / BST3070 1

	Anwesenheitsdauer						Total
	0 - 9	10 - 14	15 - 17	18 - 29	30 - 39	40+	
Schweiz	84	59	61	176	92	63	535
EWR	573	458	339	865	390	413	3 038
Deutschland	157	81	64	126	40	114	582
Frankreich	9	4	6	11	-	5	35
Griechenland	3	2	4	14	15	7	45
Grossbritannien	6	2	1	3	1	1	14
Italien	91	122	56	172	123	81	645
Niederlande	4	1	4	10	1	4	24
Österreich	178	119	118	367	184	184	1 150
Portugal	65	73	66	107	3	-	314
Slowenien	3	1	3	8	9	7	31
Spanien	37	41	13	26	13	2	132
Andere	20	12	4	21	1	8	66
Übriges Europa	33	16	5	25	5	1	85
Bosnien-Herzegowina	2	1	-	3	1	-	7
Kosovo	1	-	-	-	-	-	1
Kroatien	-	2	-	1	1	-	4
Mazedonien	2	1	-	-	-	-	3
Serbien	-	1	-	2	-	-	3
Türkei	18	7	3	19	3	1	51
Andere	10	4	2	-	-	-	16
Afrika	6	2	-	1	-	-	9
Amerika	27	7	7	3	1	1	46
USA	-	2	1	1	-	1	5
Brasilien	8	4	2	1	-	-	15
Andere	19	1	4	1	1	-	26
Asien	15	6	1	4	-	-	26
China	3	-	-	-	-	-	3
Thailand	7	3	-	4	-	-	14
Andere	5	3	1	-	-	-	9
Ozeanien	1	-	-	-	-	-	1
Staatenlos	1	-	-	-	-	-	1
Total	740	548	413	1 074	488	478	3 741

2.5 Jahresaufenthalter

Jahresaufenthalter nach Staatsbürgerschaft und Wohngemeinde

Stichtag : 31.12.2012 (963) Dezember / BST3060 2

	Wohngemeinde											Total
	Vaduz	Triesen	Balzers	Triesen- berg	Schaan	Planken	Eschen	Mauren	Gamprin	Ruggell	Schellen- berg	
Schweiz	146	168	139	58	162	9	101	99	55	62	27	1 026
EWR	388	246	189	154	483	23	250	359	89	95	48	2 324
Deutschland	119	79	22	69	124	18	67	104	29	40	15	686
Frankreich	7	3	3	2	5	-	-	3	-	-	-	23
Griechenland	5	1	-	-	3	-	-	-	-	-	-	9
Grossbritannien	8	4	-	-	5	-	3	3	1	1	1	26
Italien	35	58	80	14	40	-	22	48	7	8	4	316
Niederlande	3	6	13	7	3	-	3	1	1	1	3	41
Österreich	108	53	40	41	111	5	120	154	32	36	21	721
Portugal	58	24	20	9	74	-	10	16	10	1	1	223
Slowenien	1	1	-	-	1	-	4	-	2	1	-	10
Spanien	16	3	3	1	99	-	11	11	3	3	-	150
Andere	28	14	8	11	18	-	10	19	4	4	3	119
Übriges Europa	94	76	45	26	67	1	93	86	36	20	10	554
Bosnien-Herzegowina	12	2	2	1	5	-	16	9	3	-	-	50
Kosovo	30	23	11	17	19	-	29	36	21	9	-	195
Kroatien	3	2	-	1	11	-	7	3	1	-	-	28
Mazedonien	1	7	7	-	3	-	9	14	-	-	-	41
Serbien	8	26	20	5	13	1	2	7	-	1	5	88
Türkei	28	10	1	-	6	-	26	14	10	4	5	104
Andere	12	6	4	2	10	-	4	3	1	6	-	48
Afrika	15	14	2	2	12	-	3	3	2	-	2	55
Amerika	22	21	11	7	19	1	16	12	3	7	4	123
USA	3	3	-	1	2	-	1	-	1	-	1	12
Brasilien	9	4	5	3	5	1	8	5	-	3	1	44
Andere	10	14	6	3	12	-	7	7	2	4	2	67
Asien	15	9	22	6	10	2	11	9	3	3	1	91
China	1	2	10	1	3	-	-	-	1	1	-	19
Thailand	2	3	6	1	2	2	1	2	2	1	-	22
Andere	12	4	6	4	5	-	10	7	-	1	1	50
Ozeanien	1	-	1	-	3	-	1	-	-	-	-	6
Staatenlos	-	-	-	-	1	-	-	-	-	-	-	1
Total	681	534	409	253	757	36	475	568	188	187	92	4 180

Anwesenheitsdauer der Jahresaufenthalter nach Staatsbürgerschaft

Stichtag : 31.12.2012 (963) Dezember / BST3070 2

	Anwesenheitsdauer						Total
	0 - 9	10 - 14	15 - 17	18 - 29	30 - 39	40+	
Schweiz	811	133	49	29	4	-	1 026
EWR	1 951	275	43	51	1	3	2 324
Deutschland	615	51	7	13	-	-	686
Frankreich	21	2	-	-	-	-	23
Griechenland	8	-	-	1	-	-	9
Grossbritannien	24	2	-	-	-	-	26
Italien	251	56	4	4	-	1	316
Niederlande	29	7	2	3	-	-	41
Österreich	584	92	18	24	1	2	721
Portugal	193	24	2	4	-	-	223
Slowenien	10	-	-	-	-	-	10
Spanien	107	37	6	-	-	-	150
Andere	109	4	4	2	-	-	119
Übriges Europa	412	124	9	8	1	-	554
Bosnien-Herzegowina	30	19	-	1	-	-	50
Kosovo	137	51	2	5	-	-	195
Kroatien	21	6	1	-	-	-	28
Mazedonien	30	10	1	-	-	-	41
Serbien	56	26	4	1	1	-	88
Türkei	96	6	1	1	-	-	104
Andere	42	6	-	-	-	-	48
Afrika	54	1	-	-	-	-	55
Amerika	111	10	1	1	-	-	123
USA	8	3	1	-	-	-	12
Brasilien	39	5	-	-	-	-	44
Andere	64	2	-	1	-	-	67
Asien	87	4	-	-	-	-	91
China	19	-	-	-	-	-	19
Thailand	21	1	-	-	-	-	22
Andere	47	3	-	-	-	-	50
Ozeanien	5	1	-	-	-	-	6
Staatenlos	1	-	-	-	-	-	1
Total	3 432	548	102	89	6	3	4 180

2.6 Zöllner und Angehörige

Zöllner und Angehörige nach Staatsbürgerschaft und Wohngemeinde

Stichtag : 31.12.2012 (963) Dezember / BST3060 3

	Wohngemeinde					Total
	Triesenberg	Eschen	Mauren	Ruggell	Schellenberg	
Schweiz	1	1	14	4	1	21
Total	1	1	14	4	1	21

Erläuterung zur Tabelle:

Die Angehörigen der Zöllner erhalten auf Wunsch seit dem 14. August 2001 eine Jahresaufenthaltsbewilligung.

2.7 Kurzaufenthalter (12 Monate und länger in Liechtenstein)

Kurzaufenthalter nach Staatsbürgerschaft und Wohngemeinde (Anwesenheitsdauer 12 Monate und länger)

Stichtag : 31.12.2012 (963) Dezember / BST3060 4

	Wohngemeinde										Total
	Vaduz	Triesen	Balzers	Triesen- berg	Schaan	Eschen	Mauren	Gamprin	Ruggell	Schellen- berg	
Schweiz	-	1	-	-	-	-	-	-	-	-	1
EWER	-	-	-	1	1	1	-	-	-	-	3
Deutschland	-	-	-	-	1	-	-	-	-	-	1
Slowakei	-	-	-	1	-	-	-	-	-	-	1
Spanien	-	-	-	-	-	1	-	-	-	-	1
Übriges Europa	1	2	1	-	-	1	-	-	-	-	5
Ukraine	1	2	1	-	-	1	-	-	-	-	5
Amerika	2	1	-	1	1	-	4	1	1	1	12
Brasilien	2	1	-	1	1	-	4	1	1	1	12
Total	3	4	1	2	2	2	4	1	1	1	21

Kurzaufenthalter nach Zulassungsgrund und Geschlecht (Anwesenheitsdauer 12 Monate und länger)

Stichtag : 31.12.2012 (963) Dezember / BST3080

	Personen		Total
	Männer	Frauen	
Stellenantritt mit Wohnsitznahme	17	4	21
Total	17	4	21

2.8 Vorläufig Aufgenommene (12 Monate und länger in Liechtenstein)

Vorläufige Aufgenommene nach Staatsbürgerschaft, Geschlecht und Wohngemeinde (Anwesenheitsdauer 12 Monate und länger)

Stichtag : 31.12.2012 (963) Dezember / BST3060 5

	Wohngemeinde		Total
	Vaduz	Mauren	
Übriges Europa	-	2	2
Bosnien-Herzegowina	-	2	2
Männer	-	1	1
Frauen	-	1	1
Afrika	6	7	13
Algerien	1	-	1
Männer	1	-	1
Eritrea	3	-	3
Männer	2	-	2
Frauen	1	-	1
Somalia	2	7	9
Männer	2	4	6
Frauen	-	3	3
Total	6	9	15

2.9 Altersaufbau

Ständige Bevölkerung nach Altersjahr, Geschlecht und Heimat

Stichtag : 31.12.2012 (963) Dezember / BST4010 Altersjahr

Abgeschlossene Altersjahre	Heimat						Total
	Liechtensteiner			Ausländer			
	Männer	Frauen	Total	Männer	Frauen	Total	
0	138	129	267	51	40	91	358
1	156	144	300	52	44	96	396
2	133	121	254	37	45	82	336
3	173	142	315	59	36	95	410
4	155	108	263	41	48	89	352
5	139	125	264	55	49	104	368
6	150	138	288	34	40	74	362
7	141	143	284	50	53	103	387
8	144	146	290	53	45	98	388
9	123	115	238	60	51	111	349
10	152	159	311	42	33	75	386
11	151	132	283	56	48	104	387
12	152	148	300	60	48	108	408
13	126	166	292	61	53	114	406
14	141	148	289	46	68	114	403
15	165	161	326	62	64	126	452
16	154	161	315	55	47	102	417
17	172	156	328	61	66	127	455
18	154	144	298	63	48	111	409
19	182	169	351	43	61	104	455
20	144	168	312	55	53	108	420
21	182	168	350	65	54	119	469
22	163	161	324	54	72	126	450
23	179	148	327	70	63	133	460
24	199	158	357	57	63	120	477
25	175	150	325	55	83	138	463
26	146	150	296	63	68	131	427
27	165	148	313	65	71	136	449
28	163	153	316	65	67	132	448
29	147	144	291	59	79	138	429
30	167	139	306	77	87	164	470
31	155	126	281	91	91	182	463
32	173	136	309	82	107	189	498
33	146	128	274	92	103	195	469
34	131	117	248	91	120	211	459
35	143	121	264	114	105	219	483
36	167	130	297	90	99	189	486
37	129	139	268	100	124	224	492
38	144	129	273	104	115	219	492
39	162	167	329	116	130	246	575
40	136	157	293	121	137	258	551
41	159	143	302	124	132	256	558
42	212	165	377	132	120	252	629
43	203	181	384	119	128	247	631
44	185	219	404	132	152	284	688
45	187	194	381	128	133	261	642
46	178	170	348	115	143	258	606
47	176	166	342	139	124	263	605
48	183	181	364	134	162	296	660
49	181	201	382	117	138	255	637

>>

>> Abgeschlossene Altersjahre	Heimat						Total
	Liechtensteiner			Ausländer			
	Männer	Frauen	Total	Männer	Frauen	Total	
50	176	177	353	139	123	262	615
51	185	176	361	104	132	236	597
52	189	186	375	115	118	233	608
53	170	183	353	112	115	227	580
54	166	188	354	109	100	209	563
55	179	183	362	106	108	214	576
56	161	176	337	107	98	205	542
57	141	171	312	118	83	201	513
58	148	155	303	99	95	194	497
59	156	147	303	107	80	187	490
60	126	192	318	79	71	150	468
61	156	152	308	88	69	157	465
62	128	158	286	104	56	160	446
63	149	160	309	85	54	139	448
64	138	158	296	99	74	173	469
65	132	154	286	80	49	129	415
66	138	155	293	65	60	125	418
67	118	130	248	54	30	84	332
68	124	161	285	72	46	118	403
69	121	130	251	64	43	107	358
70	103	138	241	63	40	103	344
71	90	126	216	48	33	81	297
72	100	130	230	46	39	85	315
73	86	96	182	44	32	76	258
74	66	105	171	21	28	49	220
75	77	96	173	36	15	51	224
76	56	83	139	27	20	47	186
77	53	78	131	26	19	45	176
78	58	103	161	14	16	30	191
79	50	89	139	18	18	36	175
80	38	74	112	15	10	25	137
81	39	59	98	7	10	17	115
82	36	47	83	13	14	27	110
83	32	61	93	16	15	31	124
84	29	59	88	15	8	23	111
85	22	55	77	8	12	20	97
86	20	57	77	9	12	21	98
87	15	42	57	5	6	11	68
88	8	47	55	6	12	18	73
89	13	35	48	3	7	10	58
90	9	29	38	2	12	14	52
91	9	22	31	4	4	8	39
92	6	21	27	1	6	7	34
93	9	9	18	2	1	3	21
94	2	4	6	4	2	6	12
95	2	3	5	1	1	2	7
96	1	3	4	1	-	1	5
97	2	5	7	-	-	-	7
98	2	1	3	1	-	1	4
99	1	-	1	-	-	-	1
100	1	2	3	1	1	2	5
102	-	1	1	-	-	-	1
Total	12 017	12 484	24 501	6 230	6 107	12 337	36 838

Ständige Bevölkerung nach Altersjahr, Geschlecht und Zivilstand

Stichtag : 31.12.2012 (963) Dezember / BST4020 Altersjahr

Abgeschlossene Altersjahre	Zivilstand													Total
	Männer						Frauen							
	L	V, P	W	T	G, PA	Total	L	V, P	W	T	G, PA	Total		
0	189	-	-	-	-	189	169	-	-	-	-	169	358	
1	208	-	-	-	-	208	188	-	-	-	-	188	396	
2	170	-	-	-	-	170	166	-	-	-	-	166	336	
3	232	-	-	-	-	232	178	-	-	-	-	178	410	
4	196	-	-	-	-	196	156	-	-	-	-	156	352	
5	194	-	-	-	-	194	174	-	-	-	-	174	368	
6	184	-	-	-	-	184	178	-	-	-	-	178	362	
7	191	-	-	-	-	191	196	-	-	-	-	196	387	
8	197	-	-	-	-	197	191	-	-	-	-	191	388	
9	183	-	-	-	-	183	166	-	-	-	-	166	349	
10	194	-	-	-	-	194	192	-	-	-	-	192	386	
11	207	-	-	-	-	207	180	-	-	-	-	180	387	
12	212	-	-	-	-	212	196	-	-	-	-	196	408	
13	187	-	-	-	-	187	219	-	-	-	-	219	406	
14	187	-	-	-	-	187	216	-	-	-	-	216	403	
15	227	-	-	-	-	227	225	-	-	-	-	225	452	
16	209	-	-	-	-	209	208	-	-	-	-	208	417	
17	233	-	-	-	-	233	222	-	-	-	-	222	455	
18	217	-	-	-	-	217	191	1	-	-	-	192	409	
19	224	1	-	-	-	225	228	2	-	-	-	230	455	
20	199	-	-	-	-	199	213	8	-	-	-	221	420	
21	244	3	-	-	-	247	208	14	-	-	-	222	469	
22	210	7	-	-	-	217	220	13	-	-	-	233	450	
23	231	18	-	-	-	249	183	27	-	-	1	211	460	
24	241	15	-	-	-	256	186	34	-	-	1	221	477	
25	205	24	-	-	1	230	172	59	-	-	2	233	463	
26	176	29	-	-	4	209	157	55	-	1	5	218	427	
27	184	44	-	-	2	230	133	83	-	-	3	219	449	
28	174	50	-	1	3	228	135	80	-	-	5	220	448	
29	138	65	-	-	3	206	109	108	-	-	6	223	429	
30	148	90	-	-	6	244	99	113	-	-	14	226	470	
31	137	103	-	-	6	246	84	128	-	-	5	217	463	
32	136	106	-	-	13	255	93	130	-	-	20	243	498	
33	110	113	-	1	14	238	80	135	1	1	14	231	469	
34	100	114	-	-	8	222	75	145	1	-	16	237	459	
35	107	141	1	-	8	257	58	150	2	-	16	226	483	
36	103	140	-	-	14	257	53	158	1	-	17	229	486	
37	66	148	-	-	15	229	51	190	1	-	21	263	492	
38	75	154	-	-	19	248	47	179	3	2	13	244	492	
39	81	172	1	1	23	278	59	202	2	2	32	297	575	
40	73	160	-	-	24	257	56	208	-	-	30	294	551	
41	73	187	-	-	23	283	45	190	1	-	39	275	558	
42	89	224	-	2	29	344	59	200	2	-	24	285	629	
43	77	220	-	3	22	322	43	219	9	1	37	309	631	
44	72	212	2	1	30	317	67	249	6	1	48	371	688	
45	51	225	-	-	39	315	52	212	2	-	61	327	642	
46	59	208	-	-	26	293	51	201	2	-	59	313	606	
47	59	213	-	-	43	315	34	203	7	-	46	290	605	
48	51	209	2	2	53	317	45	239	8	-	51	343	660	
49	43	211	2	-	42	298	44	225	7	1	62	339	637	

>>

>> Abgeschlossene Altersjahre	Zivilstand												Total
	Männer						Frauen						
	L	V, P	W	T	G, PA	Total	L	V, P	W	T	G, PA	Total	
50	49	223	3	1	39	315	25	199	9	-	67	300	615
51	32	214	1	1	41	289	30	212	12	1	53	308	597
52	42	218	4	3	37	304	29	205	10	-	60	304	608
53	25	217	1	-	39	282	34	214	10	1	39	298	580
54	34	193	2	2	44	275	43	188	12	2	43	288	563
55	32	207	-	2	44	285	39	191	20	1	40	291	576
56	26	193	4	1	44	268	22	195	11	4	42	274	542
57	26	196	1	-	36	259	33	173	6	-	42	254	513
58	24	186	4	2	31	247	22	173	13	1	41	250	497
59	15	208	7	5	28	263	18	159	13	-	37	227	490
60	16	152	7	1	29	205	24	182	19	1	37	263	468
61	26	188	4	1	25	244	16	152	16	1	36	221	465
62	16	186	3	-	27	232	23	127	24	1	39	214	446
63	12	181	12	-	29	234	13	150	27	-	24	214	448
64	19	173	6	2	37	237	20	157	30	-	25	232	469
65	18	160	7	1	26	212	9	140	12	4	38	203	415
66	12	165	9	-	17	203	22	128	38	1	26	215	418
67	14	131	4	-	23	172	14	99	32	-	15	160	332
68	15	152	7	2	20	196	21	116	43	1	26	207	403
69	15	152	3	1	14	185	14	96	45	-	18	173	358
70	9	129	11	3	14	166	10	121	27	-	20	178	344
71	12	97	5	2	22	138	11	93	36	4	15	159	297
72	7	109	10	-	20	146	13	95	49	1	11	169	315
73	6	110	7	-	7	130	9	80	30	1	8	128	258
74	6	70	6	-	5	87	8	71	43	1	10	133	220
75	6	89	9	-	9	113	9	48	43	-	11	111	224
76	4	68	6	-	5	83	12	42	44	-	5	103	186
77	5	57	10	-	7	79	8	44	36	-	9	97	176
78	2	61	5	-	4	72	14	39	55	1	10	119	191
79	5	44	14	1	4	68	12	39	48	-	8	107	175
80	3	42	7	1	-	53	10	18	50	-	6	84	137
81	2	37	6	-	1	46	2	29	34	-	4	69	115
82	6	35	5	-	3	49	6	15	37	-	3	61	110
83	1	40	6	1	-	48	9	19	47	-	1	76	124
84	1	27	13	2	1	44	6	11	47	-	3	67	111
85	2	21	7	-	-	30	7	13	46	-	1	67	97
86	2	20	6	-	1	29	6	10	48	1	4	69	98
87	-	17	3	-	-	20	3	8	34	-	3	48	68
88	-	9	4	-	1	14	5	9	44	-	1	59	73
89	-	9	7	-	-	16	4	5	33	-	-	42	58
90	1	5	5	-	-	11	6	4	30	-	1	41	52
91	2	3	7	-	1	13	4	2	19	-	1	26	39
92	-	3	4	-	-	7	5	-	21	-	1	27	34
93	-	5	5	-	1	11	2	1	6	-	1	10	21
94	1	2	3	-	-	6	-	-	6	-	-	6	12
95	-	1	2	-	-	3	-	-	4	-	-	4	7
96	-	1	1	-	-	2	1	1	1	-	-	3	5
97	-	1	1	-	-	2	-	-	5	-	-	5	7
98	-	2	1	-	-	3	1	-	-	-	-	1	4
99	-	-	1	-	-	1	-	-	-	-	-	-	1
100	-	-	2	-	-	2	-	-	3	-	-	3	5
102	-	-	-	-	-	-	-	-	1	-	-	1	1
Total	8 304	8 415	276	46	1 206	18 247	7 404	8 233	1 384	37	1 533	18 591	36 838

3 Erwerbstätige ständige Bevölkerung

3.1 Gesamt

Ständige Bevölkerung nach Erwerbsbranche und Wohngemeinde - Übersicht

Stichtag : 31.12.2012 (963) Dezember / BST6005

Erwerbstätig	Wohngemeinde											Total
	Vaduz	Triesen	Balzers	Triesen- berg	Schaan	Planken	Eschen	Mauren	Gamprin	Ruggell	Schellen- berg	
	2 636	2 573	2 349	1 449	3 021	203	2 107	2 068	823	1 087	518	18 834
Sektor 1	22	19	37	33	30	2	27	23	16	19	7	235
A Land- u. Forstw., Fischerei	22	19	37	33	30	2	27	23	16	19	7	235
Sektor 2	644	785	777	396	915	60	697	709	268	300	163	5 714
B Bergbau, Gew. v. Steinen u. Erden	5	5	7	3	2	-	3	3	-	3	1	32
CA H.v. Nahrung, Getränken, Tabakerzgn.	72	62	40	19	122	5	72	76	23	22	12	525
CB H.v. Textilien, Bekleidung, Schuhen	14	5	3	5	10	-	7	11	2	1	2	60
CC H.v. Holzwaren, Papier, Druckerzgn.	48	48	40	27	47	5	30	21	15	16	6	303
CD-CF H.v. chem. u. pharmazeut. Erzgn.	9	9	6	1	8	-	3	5	2	1	2	46
CG H.v. Gummi-, Kunststoff-, Glas-, Keramikwa.	49	84	42	20	41	2	25	31	9	11	6	320
CH Metallherzeugung u. -bearb., Metallherzgn.	61	78	116	37	61	7	69	58	27	40	15	569
CI H.v. EDV-Geräten, elektron. u. opt. Erzgn.	16	32	44	12	31	2	24	24	9	8	3	205
CJ H.v. elektrischer Ausrüstungen	21	19	12	4	27	-	19	13	6	5	2	128
CK Maschinenbau	53	98	123	65	140	13	96	129	33	41	35	826
CL Fahrzeugbau	35	39	22	18	40	4	105	94	22	27	20	426
CM Sonst. Warenh.; Rep. u. Install. Maschinen	63	50	40	21	74	6	53	65	25	20	6	423
D-E Energie- u. Wasserversorg.; Abfallentsorg.	20	30	29	17	23	3	45	27	13	24	8	239
F Baugewerbe	178	226	253	147	289	13	146	152	82	81	45	1 612
Sektor 3	1 970	1 769	1 535	1 020	2 076	141	1 383	1 336	539	768	348	12 885
G Handel, Instandhalt. u. Rep. v. Fahrzeugen	259	255	220	104	240	9	210	188	64	102	36	1 687
H Verkehr u. Lagerei	62	79	49	64	72	8	79	56	26	40	13	548
I Gastgewerbe	113	82	57	77	97	4	57	53	19	18	18	595
JA Verlagswesen, audiovis. Medien u. Rundfunk	20	17	7	9	30	1	12	13	3	7	1	120
JB Telekommunikation	8	8	12	6	7	1	3	8	6	6	1	66
JC Informatik- u. Informations-Dienstl.	32	26	25	14	33	3	17	25	10	15	10	210
K Finanz- u. Versicherungsdienstl.	260	220	224	144	210	10	134	143	89	101	29	1 564
L Grundstücks- u. Wohnungswesen	19	13	5	3	14	-	6	5	3	4	2	74
MAA Rechts- u. Steuerberat., Wirtschaftsprüfung	316	199	147	127	219	13	136	123	49	88	29	1 446
MAB Verw. v. Unternehmen, Unternehmensberat.	53	32	26	23	50	5	28	22	15	32	6	292
MAC Architektur- u. Ing.büros; Werkstoffanalysen	58	75	77	37	83	12	43	60	16	30	13	504
MB-MC F&E; sonst. techn. Tätigkeiten	30	36	15	12	43	2	19	27	8	8	7	207
N Sonst. wirtschaftl. Dienstl.	108	102	70	36	137	3	117	117	32	30	16	768
O Öffentliche Verwaltung; Sozialversich.	174	201	188	148	261	21	158	135	64	95	48	1 493
P Erziehung u. Unterricht	110	93	115	52	141	17	90	93	45	61	36	853
QA Gesundheitswesen	140	122	115	54	143	13	101	98	33	56	29	904
QB Heime u. Sozialwesen	57	82	89	37	128	6	89	77	18	29	19	631
R Kunst, Unterhaltung u. Erholung	48	32	16	18	59	4	26	26	11	8	5	253
S Sonst. Dienstl.	70	73	69	44	84	8	48	44	25	22	24	511
T Private Haushalte mit Hauspersonal	28	21	7	8	20	1	7	11	3	10	5	121
U Exterritoriale Org.; Zollbehörden	5	1	2	3	5	-	3	12	-	6	1	38
Arbeitslos	101	109	51	31	107	10	79	85	23	21	14	631
Hausfrau / Hausmann	415	361	393	191	420	28	345	384	157	163	75	2 932
Kind, Schüler, Student	991	1 069	1 030	512	1 245	112	1 005	976	408	512	274	8 134
Rentner	1 086	801	716	451	1 140	77	748	625	225	282	156	6 307
Total	5 229	4 913	4 539	2 634	5 933	430	4 284	4 138	1 636	2 065	1 037	36 838

Im Inland tätige ständige Bevölkerung nach Erwerbsbranche und Wohngemeinde

Stichtag : 31.12.2012 (963) Dezember / BST6010

	Wohngemeinde											Total
	Vaduz	Triesen	Balzers	Triesen- berg	Schaan	Planken	Eschen	Mauren	Gamprin	Ruggell	Schellen- berg	
Sektor 1	21	19	33	32	28	2	27	21	15	17	7	222
A Land- u. Forstw., Fischerei	21	19	33	32	28	2	27	21	15	17	7	222
Sektor 2	581	698	694	368	832	46	619	642	228	258	138	5 104
B Bergbau, Gew. v. Steinen u. Erden	5	5	7	3	2	-	3	3	-	3	1	32
CA H.v. Nahrung, Getränken, Tabakerzgn.	68	58	37	18	120	4	69	73	23	20	11	501
CB H.v. Textilien, Bekleidung, Schuhen	11	3	2	4	9	-	5	9	1	1	1	46
CC H.v. Holzwaren, Papier, Druckerzgn.	41	38	34	23	38	2	22	17	11	13	4	243
CD-CF H.v. chem. u. pharmazeut. Erzgn.	3	5	1	-	2	-	1	1	-	-	2	15
CG H.v. Gummi-, Kunststoff-, Glas-, Keramikwa.	46	82	39	19	37	2	19	25	8	10	3	290
CH Metallerzeugung u. -bearb., Metallerzgn.	50	69	105	36	55	5	55	48	21	33	13	490
CI H.v. EDV-Geräten, elektron. u. opt. Erzgn.	10	25	31	9	20	1	17	18	6	4	1	142
CJ H.v. elektrischer Ausrüstungen	21	17	12	4	27	-	17	12	5	5	2	122
CK Maschinenbau	47	77	104	56	114	10	78	111	24	30	29	680
CL Fahrzeugbau	32	32	20	16	33	3	101	88	19	26	19	389
CM Sonst. Warenh.; Rep. u. Install. Maschinen	57	47	35	21	73	6	51	64	21	18	6	399
D-E Energie- u. Wasserversorg.; Abfallentsorg.	17	28	26	16	22	3	44	24	13	22	6	221
F Baugewerbe	173	212	241	143	280	10	137	149	76	73	40	1 534
Sektor 3	1 774	1 596	1 327	942	1 877	126	1 234	1 207	482	674	319	11 558
G Handel, Instandhalt. u. Rep. v. Fahrzeugen	210	210	168	90	197	9	171	153	50	73	29	1 360
H Verkehr u. Lagerei	56	67	37	60	61	7	73	49	20	35	13	478
I Gastgewerbe	100	71	47	73	83	4	46	48	16	16	17	521
JA Verlagswesen, audiovis. Medien u. Rundfunk	19	15	7	8	28	1	11	12	2	7	1	111
JB Telekommunikation	8	8	12	6	5	1	3	8	6	6	1	64
JC Informatik- u. Informations-Dienstl.	23	20	22	9	27	3	14	22	9	14	7	170
K Finanz- u. Versicherungsdienstl.	242	207	210	135	196	9	124	133	84	93	29	1 462
L Grundstücks- u. Wohnungswesen	16	13	4	3	14	-	5	4	3	3	1	66
MAA Rechts- u. Steuerberat., Wirtschaftsprüfung	308	196	145	126	214	11	129	119	48	88	28	1 412
MAB Verw. v. Unternehmen, Unternehmensberat.	43	27	22	21	46	5	24	19	12	29	5	253
MAC Architektur- u. Ing.büros; Werkstoffanalysen	55	71	66	31	76	12	39	55	13	25	13	456
MB-MC F&E; sonst. techn. Tätigkeiten	28	35	12	12	37	2	16	21	6	4	5	178
N Sonst. wirtschaftl. Dienstl.	102	96	65	30	129	3	111	111	31	29	14	721
O Öffentliche Verwaltung; Sozialversich.	170	196	182	148	256	20	156	127	62	93	46	1 456
P Erziehung u. Unterricht	98	73	88	46	117	16	75	84	40	52	34	723
QA Gesundheitswesen	114	102	85	48	122	6	80	84	28	41	25	735
OB Heime u. Sozialwesen	47	73	73	36	120	5	83	72	16	26	16	567
R Kunst, Unterhaltung u. Erholung	42	29	14	16	53	4	24	24	11	8	5	230
S Sonst. Dienstl.	65	66	61	35	76	7	42	42	22	17	24	457
T Private Haushalte mit Hauspersonal	28	21	7	8	20	1	7	11	3	10	5	121
U Exterritoriale Org.; Zollbehörden	-	-	-	1	-	-	1	9	-	5	1	17
Total	2 376	2 313	2 054	1 342	2 737	174	1 880	1 870	725	949	464	16 884

Im Inland tätige ständige Bevölkerung nach Erwerbsbranche, Heimat und Geschlecht

Stichtag : 31.12.2012 (963) Dezember / BST6015

	Heimat						Total
	Liechtensteiner			Ausländer			
	Männer	Frauen	Total	Männer	Frauen	Total	
Sektor 1	147	31	178	35	9	44	222
A Land- u. Forstw., Fischerei	147	31	178	35	9	44	222
Sektor 2	2 072	709	2 781	1 703	620	2 323	5 104
B Bergbau, Gew. v. Steinen u. Erden	15	4	19	12	1	13	32
CA H.v. Nahrung, Getränken, Tabakerzgn.	76	67	143	244	114	358	501
CB H.v. Textilien, Bekleidung, Schuhen	8	18	26	3	17	20	46
CC H.v. Holzwaren, Papier, Druckerzgn.	146	34	180	48	15	63	243
CD-CF H.v. chem. u. pharmazeut. Erzgn.	4	4	8	3	4	7	15
CG H.v. Gummi-, Kunststoff-, Glas-, Keramikwa.	56	64	120	57	113	170	290
CH Metallerzeugung u. -bearb., Metallerzgn.	232	65	297	154	39	193	490
CI H.v. EDV-Geräten, elektron. u. opt. Erzgn.	61	30	91	34	17	51	142
CJ H.v. elektrischer Ausrüstungen	32	29	61	31	30	61	122
CK Maschinenbau	340	81	421	183	76	259	680
CL Fahrzeugbau	147	46	193	142	54	196	389
CM Sonst. Warenh.; Rep. u. Install. Maschinen	122	96	218	85	96	181	399
D-E Energie- u. Wasserversorg.; Abfallentsorg.	146	36	182	33	6	39	221
F Baugewerbe	687	135	822	674	38	712	1 534
Sektor 3	3 792	4 033	7 825	1 632	2 101	3 733	11 558
G Handel, Instandhalt. u. Rep. v. Fahrzeugen	467	389	856	254	250	504	1 360
H Verkehr u. Lagerei	194	118	312	107	59	166	478
I Gastgewerbe	73	134	207	128	186	314	521
JA Verlagswesen, audiovis. Medien u. Rundfunk	50	35	85	13	13	26	111
JB Telekommunikation	37	10	47	13	4	17	64
JC Informatik- u. Informations-Dienstl.	78	32	110	42	18	60	170
K Finanz- u. Versicherungsdienstl.	581	512	1 093	203	166	369	1 462
L Grundstücks- u. Wohnungswesen	19	27	46	11	9	20	66
MAA Rechts- u. Steuerberat., Wirtschaftsprüfung	480	530	1 010	172	230	402	1 412
MAB Verw. v. Unternehmen, Unternehmensberat.	70	45	115	92	46	138	253
MAC Architektur- u. Ing.büros; Werkstoffanalysen	259	90	349	80	27	107	456
MB-MC F&E; sonst. techn. Tätigkeiten	67	60	127	27	24	51	178
N Sonst. wirtschaftl. Dienstl.	202	147	349	117	255	372	721
O Öffentliche Verwaltung; Sozialversich.	709	533	1 242	78	136	214	1 456
P Erziehung u. Unterricht	163	366	529	69	125	194	723
QA Gesundheitswesen	93	385	478	53	204	257	735
QB Heime u. Sozialwesen	105	295	400	37	130	167	567
R Kunst, Unterhaltung u. Erholung	75	71	146	42	42	84	230
S Sonst. Dienstl.	63	209	272	67	118	185	457
T Private Haushalte mit Hauspersonal	7	45	52	10	59	69	121
U Exterritoriale Org.; Zollbehörden	-	-	-	17	-	17	17
Total	6 011	4 773	10 784	3 370	2 730	6 100	16 884

Im Inland tätige ständige Bevölkerung nach Erwerbsbranche und Kategorie

Stichtag : 31.12.2012 (963) Dezember / BST6070

	Kategorie							Total
	Liechten- steiner	Niederge- lassene	Dauerauf- enthalter	Jahresauf- enthalter	Kurzauf- enthalter	Vorläufig Auf- genommene	Zöllner und Angehörige	
Sektor 1	178	10	5	12	17	-	-	222
A Land- u. Forstw., Fischerei	178	10	5	12	17	-	-	222
Sektor 2	2 781	819	726	777	1	-	-	5 104
B Bergbau, Gew. v. Steinen u. Erden	19	6	4	3	-	-	-	32
CA H.v. Nahrung, Getränken, Tabakerzgn.	143	143	117	98	-	-	-	501
CB H.v. Textilien, Bekleidung, Schuhen	26	9	5	6	-	-	-	46
CC H.v. Holzwaren, Papier, Druckerzgn.	180	18	18	27	-	-	-	243
CD-CF H.v. chem. u. pharmazeut. Erzgn.	8	-	3	4	-	-	-	15
CG H.v. Gummi-, Kunststoff-, Glas-, Keramikwa.	120	73	59	38	-	-	-	290
CH Metallerzeugung u. -bearb., Metallerzgn.	297	101	54	38	-	-	-	490
CI H.v. EDV-Geräten, elektron. u. opt. Erzgn.	91	18	18	15	-	-	-	142
CJ H.v. elektrischer Ausrüstungen	61	37	14	10	-	-	-	122
CK Maschinenbau	421	78	70	111	-	-	-	680
CL Fahrzeugbau	193	73	59	64	-	-	-	389
CM Sonst. Warenh.; Rep. u. Install. Maschinen	218	55	73	53	-	-	-	399
D-E Energie- u. Wasserversorg.; Abfallentsorg.	182	14	14	11	-	-	-	221
F Baugewerbe	822	194	218	299	1	-	-	1 534
Sektor 3	7 825	1 285	1 246	1 182	3	1	16	11 558
G Handel, Instandhalt. u. Rep. v. Fahrzeugen	856	202	171	131	-	-	-	1 360
H Verkehr u. Lagerei	312	77	45	44	-	-	-	478
I Gastgewerbe	207	84	108	120	2	-	-	521
JA Verlagswesen, audiovis. Medien u. Rundfunk	85	5	12	9	-	-	-	111
JB Telekommunikation	47	6	6	5	-	-	-	64
JC Informatik- u. Informations-Dienstl.	110	27	18	15	-	-	-	170
K Finanz- u. Versicherungsdienstl.	1 093	117	111	141	-	-	-	1 462
L Grundstücks- u. Wohnungswesen	46	8	8	4	-	-	-	66
MAA Rechts- u. Steuerberat., Wirtschaftsprüfung	1 010	145	143	114	-	-	-	1 412
MAB Verw. v. Unternehmen, Unternehmensberat.	115	43	41	54	-	-	-	253
MAC Architektur- u. Ing.büros; Werkstoffanalysen	349	36	32	39	-	-	-	456
MB-MC F&E; sonst. techn. Tätigkeiten	127	20	20	11	-	-	-	178
N Sonst. wirtschaftl. Dienstl.	349	120	87	165	-	-	-	721
O Öffentliche Verwaltung; Sozialversich.	1 242	84	95	35	-	-	-	1 456
P Erziehung u. Unterricht	529	59	80	53	1	1	-	723
QA Gesundheitswesen	478	95	96	66	-	-	-	735
QB Heime u. Sozialwesen	400	65	59	43	-	-	-	567
R Kunst, Unterhaltung u. Erholung	146	24	27	33	-	-	-	230
S Sonst. Dienstl.	272	52	62	71	-	-	-	457
T Private Haushalte mit Hauspersonal	52	16	25	28	-	-	-	121
U Exterritoriale Org.; Zollbehörden	-	-	-	1	-	-	16	17
Total	10 784	2 114	1 977	1 971	21	1	16	16 884

Erläuterung zur Tabelle:

Die Angehörigen der Zöllner erhalten auf Wunsch seit dem 14. August 2001 eine Jahresaufenthaltsbewilligung.

Im Inland tätige ständige Bevölkerung nach Staatsbürgerschaft und Wohngemeinde

Stichtag : 31.12.2012 (963) Dezember / BST6020

	Wohngemeinde											Total
	Vaduz	Triesen	Balzers	Triesen- berg	Schaan	Planken	Eschen	Mauren	Gamprin	Ruggell	Schellen- berg	
Liechtenstein	1 332	1 450	1 425	1 029	1 600	124	1 196	1 115	485	694	334	10 784
Schweiz	245	274	194	89	248	13	155	174	73	113	52	1 630
EWR	591	434	334	178	694	34	323	434	126	117	66	3 331
Belgien	6	1	-	1	-	-	1	1	-	-	-	10
Bulgarien	1	-	-	-	1	-	-	-	-	-	-	2
Dänemark	6	1	-	1	1	1	1	-	1	-	-	12
Deutschland	140	78	26	56	100	17	49	99	31	40	25	661
Finnland	-	1	-	-	-	-	1	-	-	-	-	2
Frankreich	7	3	2	4	6	-	2	3	1	-	1	29
Griechenland	6	-	-	-	20	-	2	-	-	1	-	29
Grossbritannien	5	5	1	3	2	-	7	3	1	-	1	28
Irland	1	-	-	1	2	-	-	2	-	-	-	6
Island	1	-	-	-	-	-	-	-	-	-	-	1
Italien	88	105	178	25	102	3	38	83	19	13	5	659
Litauen	-	-	-	-	1	-	-	-	-	-	1	2
Luxemburg	1	1	-	-	1	-	-	-	-	-	-	3
Malta	-	1	-	-	-	-	-	-	-	1	-	2
Niederlande	5	8	4	4	3	-	2	1	-	1	2	30
Norwegen	1	-	-	1	1	-	-	-	-	1	-	4
Österreich	189	122	77	69	198	13	162	196	48	50	28	1 152
Polen	-	2	2	1	2	-	2	-	1	1	-	11
Portugal	71	90	37	6	112	-	28	25	16	1	1	387
Rumänien	2	-	-	-	2	-	-	-	1	-	-	5
Schweden	2	2	-	-	-	-	-	-	1	1	-	6
Slowakei	1	3	-	3	2	-	-	1	-	1	-	11
Slowenien	7	-	1	-	6	-	8	-	1	1	2	26
Spanien	46	8	5	1	127	-	20	15	5	5	-	232
Tschechien	-	-	1	1	-	-	-	3	-	-	-	5
Ungarn	5	3	-	1	5	-	-	2	-	-	-	16
Übriges Europa	163	121	58	35	142	2	183	123	36	18	7	888
Bosnien-Herzegowina	40	13	6	2	31	1	45	19	6	2	-	165
Kosovo	25	17	12	18	28	-	26	27	12	5	-	170
Kroatien	15	7	-	6	15	-	14	9	-	1	-	67
Mazedonien	8	11	8	-	7	-	11	12	-	-	-	57
Montenegro	-	-	-	-	2	-	-	-	-	-	-	2
Russland	3	-	-	-	2	-	-	-	-	2	-	7
Serbien	23	28	23	4	29	1	1	10	-	1	4	124
Serbien u. Montenegro	-	7	2	2	6	-	1	2	-	2	-	22
Türkei	47	35	5	2	20	-	83	44	18	4	3	261
Ukraine	2	3	2	1	2	-	2	-	-	1	-	13
Afrika	8	9	1	1	10	-	3	1	1	1	1	36
Ägypten	2	-	-	-	1	-	-	-	-	-	-	3
Algerien	-	1	-	-	-	-	-	-	-	-	-	1
Eritrea	3	-	-	-	1	-	1	-	-	-	-	5
Guinea	-	-	-	-	1	-	-	-	-	-	-	1
Kamerun	1	-	-	-	1	-	-	-	-	-	-	2
Marokko	-	1	-	-	1	-	1	-	-	-	-	3

>>

>>	Wohngemeinde											Total
	Vaduz	Triesen	Balzers	Triesen- berg	Schaan	Planken	Eschen	Mauren	Gamprin	Ruggell	Schellen- berg	
Nigeria	-	2	-	-	-	-	-	-	-	1	-	3
Senegal	-	-	-	-	-	-	1	-	-	-	-	1
Simbabwe	-	-	-	-	1	-	-	-	-	-	-	1
Somalia	1	2	-	1	-	-	-	-	-	-	-	4
Südafrika	1	1	-	-	-	-	-	-	-	-	1	3
Tunesien	-	2	1	-	4	-	-	1	1	-	-	9
Amerika	24	15	9	6	22	-	11	14	1	5	3	110
Argentinien	-	-	-	-	-	-	1	-	-	-	-	1
Brasilien	9	4	3	3	9	-	6	8	1	2	1	46
Chile	3	-	-	-	-	-	-	-	-	-	-	3
Dominikanische Rep.	6	2	5	-	4	-	1	2	-	2	1	23
Ecuador	-	-	-	-	1	-	-	-	-	-	-	1
Haiti	1	-	-	-	-	-	-	-	-	-	-	1
Kanada	-	1	-	-	-	-	-	-	-	-	-	1
Kolumbien	2	-	-	-	2	-	2	3	-	1	-	10
Kuba	-	1	-	-	1	-	-	-	-	-	-	2
Mexiko	-	4	-	-	-	-	-	1	-	-	-	5
Paraguay	-	-	-	1	-	-	-	-	-	-	-	1
Peru	-	1	-	1	1	-	-	-	-	-	-	3
Trinidad und Tobago	-	-	-	-	1	-	-	-	-	-	-	1
USA	3	2	1	1	3	-	1	-	-	-	1	12
Asien	12	10	33	4	21	1	8	9	3	1	1	103
Afghanistan	-	-	-	-	2	-	-	-	-	-	-	2
Armenien	-	-	-	-	-	-	1	2	2	-	-	5
China	2	3	26	1	8	-	2	2	-	1	-	45
Indien	3	-	-	-	1	-	-	2	-	-	-	6
Indonesien	1	-	-	-	1	-	-	-	-	-	-	2
Irak	-	-	-	-	-	-	-	1	-	-	-	1
Iran	-	-	-	-	-	-	-	1	-	-	-	1
Japan	3	2	-	-	-	-	1	-	-	-	-	6
Jordanien	-	-	-	-	-	-	-	-	1	-	-	1
Kambodscha	-	1	-	-	-	-	-	-	-	-	-	1
Korea (Republik)	-	-	-	-	-	-	1	-	-	-	-	1
Malediven	-	-	1	-	1	-	-	-	-	-	-	2
Nepal	-	-	1	-	-	-	-	-	-	-	-	1
Philippinen	1	-	1	-	-	-	3	-	-	-	-	5
Sri Lanka	-	1	-	1	-	-	-	-	-	-	-	2
Taiwan	-	-	-	-	-	-	-	1	-	-	-	1
Thailand	2	3	3	2	7	1	-	-	-	-	1	19
Usbekistan	-	-	1	-	-	-	-	-	-	-	-	1
Vietnam	-	-	-	-	1	-	-	-	-	-	-	1
Ozeanien	1	-	-	-	-	-	1	-	-	-	-	2
Australien	-	-	-	-	-	-	1	-	-	-	-	1
Neuseeland	1	-	-	-	-	-	-	-	-	-	-	1
Total	2 376	2 313	2 054	1 342	2 737	174	1 880	1 870	725	949	464	16 884

Im Ausland tätige ständige Bevölkerung nach Erwerbsbranche und Wohngemeinde

Stichtag : 31.12.2012 (963) Dezember / BST6010 2

	Wohngemeinde											Total
	Vaduz	Triesen	Balzers	Triesen- berg	Schaan	Planken	Eschen	Mauren	Gamprin	Ruggell	Schellen- berg	
Sektor 1	1	-	4	1	2	-	-	2	1	2	-	13
A Land- u. Forstw., Fischerei	1	-	4	1	2	-	-	2	1	2	-	13
Sektor 2	63	87	83	28	83	14	78	67	40	42	25	610
CA H.v. Nahrung, Getränken, Tabakerzgn.	4	4	3	1	2	1	3	3	-	2	1	24
CB H.v. Textilien, Bekleidung, Schuhen	3	2	1	1	1	-	2	2	1	-	1	14
CC H.v. Holzwaren, Papier, Druckerzgn.	7	10	6	4	9	3	8	4	4	3	2	60
CD-CF H.v. chem. u. pharmazeut. Erzgn.	6	4	5	1	6	-	2	4	2	1	-	31
CG H.v. Gummi-, Kunststoff-, Glas-, Keramikwa.	3	2	3	1	4	-	6	6	1	1	3	30
CH Metallerzeugung u. -bearb., Metallergzn.	11	9	11	1	6	2	14	10	6	7	2	79
CI H.v. EDV-Geräten, elektron. u. opt. Erzgn.	6	7	13	3	11	1	7	6	3	4	2	63
CJ H.v. elektrischer Ausrüstungen	-	2	-	-	-	-	2	1	1	-	-	6
CK Maschinenbau	6	21	19	9	26	3	18	18	9	11	6	146
CL Fahrzeugbau	3	7	2	2	7	1	4	6	3	1	1	37
CM Sonst. Warenh.; Rep. u. Install. Maschinen	6	3	5	-	1	-	2	1	4	2	-	24
D-E Energie- u. Wasserversorg.; Abfallentsorg.	3	2	3	1	1	-	1	3	-	2	2	18
F Baugewerbe	5	14	12	4	9	3	9	3	6	8	5	78
Sektor 3	196	173	208	78	199	15	149	129	57	94	29	1 327
G Handel, Instandhalt. u. Rep. v. Fahrzeugen	49	45	52	14	43	-	39	35	14	29	7	327
H Verkehr u. Lagerei	6	12	12	4	11	1	6	7	6	5	-	70
I Gastgewerbe	13	11	10	4	14	-	11	5	3	2	1	74
JA Verlagswesen, audiovis. Medien u. Rundfunk	1	2	-	1	2	-	1	1	1	-	-	9
JB Telekommunikation	-	-	-	-	2	-	-	-	-	-	-	2
JC Informatik- u. Informations-Dienstl.	9	6	3	5	6	-	3	3	1	1	3	40
K Finanz- u. Versicherungsdienstl.	18	13	14	9	14	1	10	10	5	8	-	102
L Grundstücks- u. Wohnungswesen	3	-	1	-	-	-	1	1	-	1	1	8
MAA Rechts- u. Steuerberat., Wirtschaftsprüfung	8	3	2	1	5	2	7	4	1	-	1	34
MAB Verw. v. Unternehmen, Unternehmensberat.	10	5	4	2	4	-	4	3	3	3	1	39
MAC Architektur- u. Ing.büros; Werkstoffanalysen	3	4	11	6	7	-	4	5	3	5	-	48
MB-MC F&E; sonst. techn. Tätigkeiten	2	1	3	-	6	-	3	6	2	4	2	29
N Sonst. wirtschaftl. Dienstl.	6	6	5	6	8	-	6	6	1	1	2	47
O Öffentliche Verwaltung; Sozialversich.	4	5	6	-	5	1	2	8	2	2	2	37
P Erziehung u. Unterricht	12	20	27	6	24	1	15	9	5	9	2	130
QA Gesundheitswesen	26	20	30	6	21	7	21	14	5	15	4	169
QB Heime u. Sozialwesen	10	9	16	1	8	1	6	5	2	3	3	64
R Kunst, Unterhaltung u. Erholung	6	3	2	2	6	-	2	2	-	-	-	23
S Sonst. Dienstl.	5	7	8	9	8	1	6	2	3	5	-	54
U Exterritoriale Org.; Zollbehörden	5	1	2	2	5	-	2	3	-	1	-	21
Total	260	260	295	107	284	29	227	198	98	138	54	1 950

Im Ausland tätige ständige Bevölkerung nach Erwerbsbranche, Heimat und Geschlecht

Stichtag : 31.12.2012 (963) Dezember / BST6030

	Heimat						Total
	Liechtensteiner			Ausländer			
	Männer	Frauen	Total	Männer	Frauen	Total	
Sektor 1	9	1	10	2	1	3	13
A Land- u. Forstw., Fischerei	9	1	10	2	1	3	13
Sektor 2	265	65	330	233	47	280	610
CA H.v. Nahrung, Getränken, Tabakerzgn.	11	2	13	9	2	11	24
CB H.v. Textilien, Bekleidung, Schuhen	2	7	9	4	1	5	14
CC H.v. Holzwaren, Papier, Druckerzgn.	21	9	30	25	5	30	60
CD-CF H.v. chem. u. pharmazeut. Erzgn.	13	5	18	9	4	13	31
CG H.v. Gummi-, Kunststoff-, Glas-, Keramikwa.	10	6	16	12	2	14	30
CH Metallerzeugung u. -bearb., Metallerzgn.	41	5	46	28	5	33	79
CI H.v. EDV-Geräten, elektron. u. opt. Erzgn.	30	5	35	23	5	28	63
CJ H.v. elektrischer Ausrüstungen	2	1	3	3	-	3	6
CK Maschinenbau	69	13	82	50	14	64	146
CL Fahrzeugbau	17	3	20	13	4	17	37
CM Sonst. Warenh.; Rep. u. Install. Maschinen	7	3	10	12	2	14	24
D-E Energie- u. Wasserversorg.; Abfallentsorg.	8	1	9	9	-	9	18
F Baugewerbe	34	5	39	36	3	39	78
Sektor 3	387	406	793	266	268	534	1 327
G Handel, Instandhalt. u. Rep. v. Fahrzeugen	86	85	171	88	68	156	327
H Verkehr u. Lagerei	29	14	43	20	7	27	70
I Gastgewerbe	21	26	47	11	16	27	74
JA Verlagswesen, audiovis. Medien u. Rundfunk	1	3	4	3	2	5	9
JB Telekommunikation	1	-	1	1	-	1	2
JC Informatik- u. Informations-Dienstl.	26	4	30	10	-	10	40
K Finanz- u. Versicherungsdienstl.	44	15	59	24	19	43	102
L Grundstücks- u. Wohnungswesen	3	1	4	3	1	4	8
MAA Rechts- u. Steuerberat., Wirtschaftsprüfung	11	14	25	6	3	9	34
MAB Verw. v. Unternehmen, Unternehmensberat.	18	5	23	10	6	16	39
MAC Architektur- u. Ing.büros; Werkstoffanalysen	19	9	28	16	4	20	48
MB-MC F&E; sonst. techn. Tätigkeiten	11	7	18	4	7	11	29
N Sonst. wirtschaftl. Dienstl.	22	9	31	9	7	16	47
O Öffentliche Verwaltung; Sozialversich.	8	11	19	8	10	18	37
P Erziehung u. Unterricht	34	42	76	23	31	54	130
QA Gesundheitswesen	23	86	109	7	53	60	169
QB Heime u. Sozialwesen	8	37	45	7	12	19	64
R Kunst, Unterhaltung u. Erholung	7	5	12	9	2	11	23
S Sonst. Dienstl.	5	24	29	7	18	25	54
U Exterritoriale Org.; Zollbehörden	10	9	19	-	2	2	21
Total	661	472	1 133	501	316	817	1 950

Im Ausland tätige ständige Bevölkerung nach Erwerbsbranche und Kategorie

Stichtag : 31.12.2012 (963) Dezember / BST6070 2

	Kategorie				Total
	Liechtensteiner	Nieder- gelassene	Dauer- aufenthalter	Jahres- aufenthalter	
Sektor 1	10	1	-	2	13
A Land- u. Forstw., Fischerei	10	1	-	2	13
Sektor 2	330	88	88	104	610
CA H.v. Nahrung, Getränken, Tabakerzgn.	13	6	5	-	24
CB H.v. Textilien, Bekleidung, Schuhen	9	1	2	2	14
CC H.v. Holzwaren, Papier, Druckerzgn.	30	8	8	14	60
CD-CF H.v. chem. u. pharmazeut. Erzgn.	18	5	4	4	31
CG H.v. Gummi-, Kunststoff-, Glas-, Keramikwa.	16	4	6	4	30
CH Metallerzeugung u. -bearb., Metallierzgn.	46	9	9	15	79
CI H.v. EDV-Geräten, elektron. u. opt. Erzgn.	35	13	6	9	63
CJ H.v. elektrischer Ausrüstungen	3	1	1	1	6
CK Maschinenbau	82	20	20	24	146
CL Fahrzeugbau	20	6	7	4	37
CM Sonst. Warenh.; Rep. u. Install. Maschinen	10	5	4	5	24
D-E Energie- u. Wasserversorg.; Abfallentsorg.	9	-	5	4	18
F Baugewerbe	39	10	11	18	78
Sektor 3	793	162	157	215	1 327
G Handel, Instandhalt. u. Rep. v. Fahrzeugen	171	55	42	59	327
H Verkehr u. Lagerei	43	7	8	12	70
I Gastgewerbe	47	9	10	8	74
JA Verlagswesen, audiovis. Medien u. Rundfunk	4	2	1	2	9
JB Telekommunikation	1	-	-	1	2
JC Informatik- u. Informations-Dienstl.	30	2	2	6	40
K Finanz- u. Versicherungsdienstl.	59	15	9	19	102
L Grundstücks- u. Wohnungswesen	4	2	1	1	8
MAA Rechts- u. Steuerberat., Wirtschaftsprüfung	25	1	3	5	34
MAB Verw. v. Unternehmen, Unternehmensberat.	23	6	4	6	39
MAC Architektur- u. Ing.büros; Werkstoffanalysen	28	6	6	8	48
MB-MC F&E; sonst. techn. Tätigkeiten	18	4	3	4	29
N Sonst. wirtschaftl. Dienstl.	31	4	5	7	47
O Öffentliche Verwaltung; Sozialversich.	19	2	6	10	37
P Erziehung u. Unterricht	76	16	24	14	130
QA Gesundheitswesen	109	12	16	32	169
QB Heime u. Sozialwesen	45	4	8	7	64
R Kunst, Unterhaltung u. Erholung	12	5	2	4	23
S Sonst. Dienstl.	29	10	6	9	54
U Exterritoriale Org.; Zollbehörden	19	-	1	1	21
Total	1 133	251	245	321	1 950

Im Ausland tätige ständige Bevölkerung nach Staatsbürgerschaft und Wohngemeinde

Stichtag : 31.12.2012 (963) Dezember / BST6020 2

	Wohngemeinde											Total
	Vaduz	Triesen	Balzers	Triesen- berg	Schaan	Planken	Eschen	Mauren	Gamprin	Ruggell	Schellen- berg	
Liechtenstein	154	151	193	67	152	18	126	98	57	84	33	1 133
Schweiz	44	66	69	24	62	4	38	42	25	28	12	414
EWR	52	34	31	13	58	6	50	47	15	24	9	339
Dänemark	-	-	-	-	1	-	-	1	-	-	-	2
Deutschland	14	12	6	6	16	2	11	5	5	8	3	88
Frankreich	-	2	-	-	-	-	-	3	-	-	-	5
Griechenland	-	-	-	-	2	-	-	-	-	-	-	2
Grossbritannien	1	-	-	-	-	-	-	-	-	1	-	2
Italien	9	9	15	2	8	-	7	8	-	-	-	58
Niederlande	-	1	1	2	1	-	-	-	1	-	-	6
Norwegen	-	-	1	-	-	-	-	-	-	-	-	1
Österreich	17	6	6	3	23	4	29	29	8	14	6	145
Polen	-	-	-	-	-	-	-	-	1	-	-	1
Portugal	6	2	2	-	2	-	-	1	-	1	-	14
Rumänien	-	1	-	-	1	-	-	-	-	-	-	2
Schweden	2	-	-	-	-	-	-	-	-	-	-	2
Slowakei	-	1	-	-	-	-	-	-	-	-	-	1
Spanien	3	-	-	-	4	-	2	-	-	-	-	9
Ungarn	-	-	-	-	-	-	1	-	-	-	-	1
Übriges Europa	8	8	2	2	10	-	11	11	1	1	-	54
Bosnien-Herzegowina	-	1	-	-	1	-	2	3	-	-	-	7
Kosovo	2	-	1	1	-	-	-	1	1	-	-	6
Kroatien	-	2	-	-	4	-	1	1	-	-	-	8
Mazedonien	1	-	-	-	2	-	-	3	-	-	-	6
Russland	1	-	-	1	1	-	2	-	-	-	-	5
Serbien	3	1	1	-	-	-	-	-	-	-	-	5
Serbien u. Montenegro	-	1	-	-	1	-	-	-	-	1	-	3
Türkei	1	3	-	-	1	-	6	2	-	-	-	13
Ukraine	-	-	-	-	-	-	-	1	-	-	-	1
Afrika	1	1	-	-	-	1	-	-	-	-	-	3
Südafrika	1	-	-	-	-	1	-	-	-	-	-	2
Tunesien	-	1	-	-	-	-	-	-	-	-	-	1
Amerika	1	-	-	-	-	-	2	-	-	1	-	4
Brasilien	-	-	-	-	-	-	-	-	-	1	-	1
Ecuador	1	-	-	-	-	-	-	-	-	-	-	1
USA	-	-	-	-	-	-	2	-	-	-	-	2
Asien	-	-	-	1	1	-	-	-	-	-	-	2
Thailand	-	-	-	1	1	-	-	-	-	-	-	2
Ozeanien	-	-	-	-	1	-	-	-	-	-	-	1
Australien	-	-	-	-	1	-	-	-	-	-	-	1
Total	260	260	295	107	284	29	227	198	98	138	54	1 950

3.2 Liechtensteiner

Liechtensteiner nach Erwerbsbranche und Wohngemeinde - Übersicht

Stichtag : 31.12.2012 (963) Dezember / BST6005 2

	Wohngemeinde											Total
	Vaduz	Triesen	Balzers	Triesen- berg	Schaan	Planken	Eschen	Mauren	Gamprin	Ruggell	Schellen- berg	
Erwerbstätig	1 486	1 601	1 618	1 096	1 752	142	1 322	1 213	542	778	367	11 917
Sektor 1	16	13	36	26	24	2	21	15	13	17	5	188
A Land- u. Forstw., Fischerei	16	13	36	26	24	2	21	15	13	17	5	188
Sektor 2	301	431	455	299	394	38	362	346	157	207	121	3 111
B Bergbau, Gew. v. Steinen u. Erden	5	2	4	3	1	-	1	-	-	3	-	19
CA H.v. Nahrung, Getränken, Tabakerzgn.	24	19	23	11	21	3	15	15	8	11	6	156
CB H.v. Textilien, Bekleidung, Schuhen	8	5	3	4	5	-	4	4	1	-	1	35
CC H.v. Holzwaren, Papier, Druckerzgn.	37	31	29	18	30	5	18	13	12	13	4	210
CD-CF H.v. chem. u. pharmazeut. Erzgn.	7	3	2	1	4	-	3	3	1	1	1	26
CG H.v. Gummi-, Kunststoff-, Glas-, Keramikwa.	14	45	17	13	11	1	10	13	3	5	4	136
CH Metallerzeugung u. -bearb., Metallerzgn.	28	45	78	34	27	2	37	35	15	30	12	343
CI H.v. EDV-Geräten, elektron. u. opt. Erzgn.	7	16	33	10	15	1	15	14	6	6	3	126
CJ H.v. elektrischer Ausrüstungen	8	6	7	4	13	-	9	10	3	3	1	64
CK Maschinenbau	26	61	72	45	87	9	52	74	21	30	26	503
CL Fahrzeugbau	17	16	9	9	22	3	55	36	12	17	17	213
CM Sonst. Warenh.; Rep. u. Install. Maschinen	34	30	24	18	33	3	27	26	16	11	6	228
D-E Energie- u. Wasserversorg.; Abfallentsorg.	16	25	20	16	20	3	30	22	12	20	7	191
F Baugewerbe	70	127	134	113	105	8	86	81	47	57	33	861
Sektor 3	1 169	1 157	1 127	771	1 334	102	939	852	372	554	241	8 618
G Handel, Instandhalt. u. Rep. v. Fahrzeugen	144	156	151	71	139	4	128	110	40	62	22	1 027
H Verkehr u. Lagerei	35	43	30	51	45	7	49	37	17	30	11	355
I Gastgewerbe	29	35	22	39	38	2	29	20	13	13	14	254
JA Verlagswesen, audiovis. Medien u. Rundfunk	12	11	5	7	26	-	10	10	1	6	1	89
JB Telekommunikation	5	5	12	4	6	-	3	5	5	3	-	48
JC Informatik- u. Informations-Dienstl.	22	17	18	11	27	3	10	10	7	9	6	140
K Finanz- u. Versicherungsdienstl.	166	158	191	119	140	9	104	106	62	74	23	1 152
L Grundstücks- u. Wohnungswesen	15	7	4	-	10	-	6	2	2	3	1	50
MAA Rechts- u. Steuerberat., Wirtschaftsprüfung	210	145	113	96	149	10	97	89	36	68	22	1 035
MAB Verw. v. Unternehmen, Unternehmensberat.	21	10	20	9	24	5	14	8	7	18	2	138
MAC Architektur- u. Ing.büros; Werkstoffanalysen	38	50	63	31	65	10	33	42	11	25	9	377
MB-MC F&E; sonst. techn. Tätigkeiten	19	25	12	9	33	2	15	15	6	6	3	145
N Sonst. wirtschaftl. Dienstl.	55	53	32	29	59	1	52	59	14	19	7	380
O Öffentliche Verwaltung; Sozialversich.	134	171	165	139	210	19	139	113	48	78	45	1 261
P Erziehung u. Unterricht	74	60	88	34	90	7	70	71	38	45	28	605
QA Gesundheitswesen	80	75	80	37	87	8	74	57	25	43	21	587
QB Heime u. Sozialwesen	37	63	64	27	91	3	60	50	13	22	15	445
R Kunst, Unterhaltung u. Erholung	27	18	12	16	34	4	19	12	6	7	3	158
S Sonst. Dienstl.	34	45	39	36	49	7	25	27	19	15	5	301
T Private Haushalte mit Hauspersonal	8	9	4	4	7	1	-	7	2	7	3	52
U Exterritoriale Org.; Zollbehörden	4	1	2	2	5	-	2	2	-	1	-	19
Arbeitslos	56	54	30	25	60	8	41	42	16	12	10	354
Hausfrau / Hausmann	194	180	254	134	218	19	182	192	83	91	44	1 591
Kind, Schüler, Student	622	801	851	455	872	95	740	673	320	419	253	6 101
Rentner	698	571	570	376	790	62	524	442	167	218	120	4 538
Total	3 056	3 207	3 323	2 086	3 692	326	2 809	2 562	1 128	1 518	794	24 501

Im Inland tätige Liechtensteiner nach Erwerbsbranche und Wohngemeinde

Stichtag : 31.12.2012 (963) Dezember / BST6010 3

	Wohngemeinde											Total
	Vaduz	Triesen	Balzers	Triesen- berg	Schaan	Planken	Eschen	Mauren	Gamprin	Ruggell	Schellen- berg	
Sektor 1	16	13	32	25	23	2	21	14	12	15	5	178
A Land- u. Forstw., Fischerei	16	13	32	25	23	2	21	14	12	15	5	178
Sektor 2	268	381	405	283	354	30	324	316	135	183	102	2 781
B Bergbau, Gew. v. Steinen u. Erden	5	2	4	3	1	-	1	-	-	3	-	19
CA H.v. Nahrung, Getränken, Tabakerzgn.	21	18	20	10	20	3	14	14	8	10	5	143
CB H.v. Textilien, Bekleidung, Schuhen	7	3	2	3	4	-	2	4	1	-	-	26
CC H.v. Holzwaren, Papier, Druckerzgn.	34	26	24	18	27	2	14	11	10	12	2	180
CD-CF H.v. chem. u. pharmazeut. Erzgn.	3	-	-	-	2	-	1	1	-	-	1	8
CG H.v. Gummi-, Kunststoff-, Glas-, Keramikwa.	14	45	15	12	8	1	7	11	2	4	1	120
CH Metallerzeugung u. -bearb., Metallerzgn.	22	38	70	33	25	2	29	30	12	25	11	297
CI H.v. EDV-Geräten, elektron. u. opt. Erzgn.	6	13	24	7	9	1	12	11	4	3	1	91
CJ H.v. elektrischer Ausrüstungen	8	5	7	4	13	-	8	9	3	3	1	61
CK Maschinenbau	22	47	62	42	72	7	43	64	15	24	23	421
CL Fahrzeugbau	15	14	7	8	17	3	54	32	10	17	16	193
CM Sonst. Warenh.; Rep. u. Install. Maschinen	31	29	22	18	32	3	27	26	14	10	6	218
D-E Energie- u. Wasserversorg.; Abfallentsorg.	13	23	20	15	19	3	30	22	12	19	6	182
F Baugewerbe	67	118	128	110	105	5	82	81	44	53	29	822
Sektor 3	1 048	1 056	988	721	1 223	92	851	785	338	496	227	7 825
G Handel, Instandhalt. u. Rep. v. Fahrzeugen	112	137	122	64	115	4	111	92	33	47	19	856
H Verkehr u. Lagerei	31	36	22	47	39	6	46	34	14	26	11	312
I Gastgewerbe	23	28	17	38	28	2	20	16	11	11	13	207
JA Verlagswesen, audiovis. Medien u. Rundfunk	11	10	5	7	25	-	9	10	1	6	1	85
JB Telekommunikation	5	5	12	4	5	-	3	5	5	3	-	47
JC Informatik- u. Informations-Dienstl.	13	13	16	8	22	3	7	8	7	8	5	110
K Finanz- u. Versicherungsdienstl.	156	151	179	113	132	8	99	104	58	70	23	1 093
L Grundstücks- u. Wohnungswesen	14	7	3	-	10	-	5	2	2	2	1	46
MAA Rechts- u. Steuerberat., Wirtschaftsprüfung	204	144	112	96	145	8	91	85	35	68	22	1 010
MAB Verw. v. Unternehmen, Unternehmensberat.	14	10	17	7	21	5	12	6	5	16	2	115
MAC Architektur- u. Ing.büros; Werkstoffanalysen	36	48	56	27	62	10	31	39	10	21	9	349
MB-MC F&E; sonst. techn. Tätigkeiten	17	25	10	9	29	2	13	12	4	4	2	127
N Sonst. wirtschaftl. Dienstl.	52	48	29	25	52	1	50	55	13	18	6	349
O Öffentliche Verwaltung; Sozialversich.	132	167	159	139	207	19	137	112	47	78	45	1 242
P Erziehung u. Unterricht	65	48	71	30	82	7	60	65	35	39	27	529
QA Gesundheitswesen	65	57	58	34	78	2	62	50	21	33	18	478
QB Heime u. Sozialwesen	31	55	53	27	85	3	55	47	12	20	12	400
R Kunst, Unterhaltung u. Erholung	26	18	10	14	31	4	17	10	6	7	3	146
S Sonst. Dienstl.	33	40	33	28	48	7	23	26	17	12	5	272
T Private Haushalte mit Hauspersonal	8	9	4	4	7	1	-	7	2	7	3	52
Total	1 332	1 450	1 425	1 029	1 600	124	1 196	1 115	485	694	334	10 784

Im Ausland tätige Liechtensteiner nach Erwerbsbranche und Wohngemeinde

Stichtag : 31.12.2012 (963) Dezember / BST6010 4

	Wohngemeinde											Total
	Vaduz	Triesen	Balzers	Triesenberg	Schaan	Planken	Eschen	Mauren	Gamprin	Ruggell	Schellenberg	
Sektor 1	-	-	4	1	1	-	-	1	1	2	-	10
A Land- u. Forstw., Fischerei	-	-	4	1	1	-	-	1	1	2	-	10
Sektor 2	33	50	50	16	40	8	38	30	22	24	19	330
CA H.v. Nahrung, Getränken, Tabakerzgn.	3	1	3	1	1	-	1	1	-	1	1	13
CB H.v. Textilien, Bekleidung, Schuhen	1	2	1	1	1	-	2	-	-	-	1	9
CC H.v. Holzwaren, Papier, Druckerzgn.	3	5	5	-	3	3	4	2	2	1	2	30
CD-CF H.v. chem. u. pharmazeut. Erzgn.	4	3	2	1	2	-	2	2	1	1	-	18
CG H.v. Gummi-, Kunststoff-, Glas-, Keramikwa.	-	-	2	1	3	-	3	2	1	1	3	16
CH Metallerzeugung u. -bearb., Metallergzn.	6	7	8	1	2	-	8	5	3	5	1	46
CI H.v. EDV-Geräten, elektron. u. opt. Erzgn.	1	3	9	3	6	-	3	3	2	3	2	35
CJ H.v. elektrischer Ausrüstungen	-	1	-	-	-	-	1	1	-	-	-	3
CK Maschinenbau	4	14	10	3	15	2	9	10	6	6	3	82
CL Fahrzeugbau	2	2	2	1	5	-	1	4	2	-	1	20
CM Sonst. Warenh.; Rep. u. Install. Maschinen	3	1	2	-	1	-	-	-	2	1	-	10
D-E Energie- u. Wasserversorg.; Abfallentsorg.	3	2	-	1	1	-	-	-	-	1	1	9
F Baugewerbe	3	9	6	3	-	3	4	-	3	4	4	39
Sektor 3	121	101	139	50	111	10	88	67	34	58	14	793
G Handel, Instandhalt. u. Rep. v. Fahrzeugen	32	19	29	7	24	-	17	18	7	15	3	171
H Verkehr u. Lagerei	4	7	8	4	6	1	3	3	3	4	-	43
I Gastgewerbe	6	7	5	1	10	-	9	4	2	2	1	47
JA Verlagswesen, audiovis. Medien u. Rundfunk	1	1	-	-	1	-	1	-	-	-	-	4
JB Telekommunikation	-	-	-	-	1	-	-	-	-	-	-	1
JC Informatik- u. Informations-Dienstl.	9	4	2	3	5	-	3	2	-	1	1	30
K Finanz- u. Versicherungsdienstl.	10	7	12	6	8	1	5	2	4	4	-	59
L Grundstücks- u. Wohnungswesen	1	-	1	-	-	-	1	-	-	1	-	4
MAA Rechts- u. Steuerberat., Wirtschaftsprüfung	6	1	1	-	4	2	6	4	1	-	-	25
MAB Verw. v. Unternehmen, Unternehmensberat.	7	-	3	2	3	-	2	2	2	2	-	23
MAC Architektur- u. Ing.büros; Werkstoffanalysen	2	2	7	4	3	-	2	3	1	4	-	28
MB-MC F&E; sonst. techn. Tätigkeiten	2	-	2	-	4	-	2	3	2	2	1	18
N Sonst. wirtschaftl. Dienstl.	3	5	3	4	7	-	2	4	1	1	1	31
O Öffentliche Verwaltung; Sozialversich.	2	4	6	-	3	-	2	1	1	-	-	19
P Erziehung u. Unterricht	9	12	17	4	8	-	10	6	3	6	1	76
QA Gesundheitswesen	15	18	22	3	9	6	12	7	4	10	3	109
QB Heime u. Sozialwesen	6	8	11	-	6	-	5	3	1	2	3	45
R Kunst, Unterhaltung u. Erholung	1	-	2	2	3	-	2	2	-	-	-	12
S Sonst. Dienstl.	1	5	6	8	1	-	2	1	2	3	-	29
U Exterritoriale Org.; Zollbehörden	4	1	2	2	5	-	2	2	-	1	-	19
Total	154	151	193	67	152	18	126	98	57	84	33	1 133

3.3 Niedergelassene

Erwerbstätige Niedergelassene nach Staatsbürgerschaft und Wohngemeinde

Stichtag : 31.12.2012 (963) Dezember / BST6040

	Wohngemeinde											Total
	Vaduz	Triesen	Balzers	Triesen- berg	Schaan	Planken	Eschen	Mauren	Gamprin	Ruggell	Schellen- berg	
Schweiz	194	193	122	53	170	7	100	119	45	69	30	1 102
EWR	89	74	74	19	95	6	45	59	18	14	8	501
Deutschland	25	6	5	7	8	-	5	5	3	3	2	69
Frankreich	1	-	-	-	3	-	-	1	-	-	-	5
Griechenland	-	-	-	-	1	-	1	-	-	-	-	2
Grossbritannien	2	1	1	-	2	-	2	-	-	-	-	8
Italien	8	20	43	5	15	1	4	16	5	-	-	117
Niederlande	-	-	-	-	2	-	-	-	-	-	-	2
Österreich	26	21	15	6	29	5	21	29	6	11	6	175
Portugal	14	21	8	-	17	-	7	6	2	-	-	75
Slowenien	2	-	-	-	1	-	-	-	1	-	-	4
Spanien	9	3	1	-	15	-	4	1	-	-	-	33
Andere	2	2	1	1	2	-	1	1	1	-	-	11
Übriges Europa	128	95	44	20	119	1	145	99	25	12	3	691
Bosnien-Herzegowina	35	12	5	1	30	1	36	20	6	2	-	148
Kosovo	15	10	6	9	15	-	13	15	6	3	-	92
Kroatien	13	8	-	4	13	-	11	8	-	1	-	58
Mazedonien	8	7	7	-	7	-	9	9	-	-	-	47
Serbien	17	22	20	2	28	-	1	8	-	-	2	100
Türkei	39	28	4	2	16	-	75	37	13	3	1	218
Andere	1	8	2	2	10	-	-	2	-	3	-	28
Afrika	3	1	-	-	2	-	-	-	-	-	-	6
Amerika	8	4	2	1	1	-	1	1	-	-	-	18
USA	2	-	1	1	-	-	-	-	-	-	-	4
Brasilien	3	2	-	-	-	-	1	-	-	-	-	6
Andere	3	2	1	-	1	-	-	1	-	-	-	8
Asien	3	2	20	-	11	-	2	7	2	-	-	47
China	1	1	20	-	6	-	1	2	-	-	-	31
Thailand	1	-	-	-	4	-	-	-	-	-	-	5
Andere	1	1	-	-	1	-	1	5	2	-	-	11
Total	425	369	262	93	398	14	293	285	90	95	41	2 365

Erwerbstätige Niedergelassene nach Erwerbsbranche und Geschlecht

Stichtag : 31.12.2012 (963) Dezember / BST6060

	Geschlecht		Total
	Männer	Frauen	
Erwerbstätig	1 279	1 086	2 365
Sektor 1	11	-	11
A Land- u. Forstw., Fischerei	11	-	11
Sektor 2	649	258	907
B Bergbau, Gew. v. Steinen u. Erden	5	1	6
CA H.v. Nahrung, Getränken, Tabakerzgn.	105	44	149
CB H.v. Textilien, Bekleidung, Schuhen	2	8	10
CC H.v. Holzwaren, Papier, Druckerzgn.	21	5	26
CD-CF H.v. chem. u. pharmazeut. Erzgn.	4	1	5
CG H.v. Gummi-, Kunststoff-, Glas-, Keramikwa.	26	51	77
CH Metallerzeugung u. -bearb., Metallerzgn.	91	19	110
CI H.v. EDV-Geräten, elektron. u. opt. Erzgn.	23	8	31
CJ H.v. elektrischer Ausrüstungen	19	19	38
CK Maschinenbau	71	27	98
CL Fahrzeugbau	58	21	79
CM Sonst. Warenh.; Rep. u. Install. Maschinen	28	32	60
D-E Energie- u. Wasserversorg.; Abfallentsorg.	11	3	14
F Baugewerbe	185	19	204
Sektor 3	619	828	1 447
G Handel, Instandhalt. u. Rep. v. Fahrzeugen	127	130	257
H Verkehr u. Lagerei	57	27	84
I Gastgewerbe	30	63	93
JA Verlagswesen, audiovis. Medien u. Rundfunk	4	3	7
JB Telekommunikation	5	1	6
JC Informatik- u. Informations-Dienstl.	20	9	29
K Finanz- u. Versicherungsdienstl.	63	69	132
L Grundstücks- u. Wohnungswesen	5	5	10
MAA Rechts- u. Steuerberat., Wirtschaftsprüfung	57	89	146
MAB Verw. v. Unternehmen, Unternehmensberat.	34	15	49
MAC Architektur- u. Ing.büros; Werkstoffanalysen	33	9	42
MB-MC F&E; sonst. techn. Tätigkeiten	11	13	24
N Sonst. wirtschaftl. Dienstl.	47	77	124
O Öffentliche Verwaltung; Sozialversich.	34	52	86
P Erziehung u. Unterricht	29	46	75
QA Gesundheitswesen	8	99	107
QB Heime u. Sozialwesen	17	52	69
R Kunst, Unterhaltung u. Erholung	17	12	29
S Sonst. Dienstl.	19	43	62
T Private Haushalte mit Hauspersonal	2	14	16
Arbeitslos	60	48	108
Hausfrau / Hausmann	61	278	339
Kind, Schüler, Student	329	366	695
Rentner	411	441	852
Total	2 140	2 219	4 359

3.4 Daueraufenthalter

Erwerbstätige Daueraufenthalter nach Staatsbürgerschaft und Wohngemeinde

Stichtag : 31.12.2012 (963) Dezember / BST6040 1

	Wohngemeinde											Total
	Vaduz	Triesen	Balzers	Triesen- berg	Schaan	Planken	Eschen	Mauren	Gamprin	Ruggell	Schellen- berg	
Schweiz	21	48	50	21	45	5	38	31	18	31	13	321
EWR	345	247	172	75	375	23	179	214	70	73	33	1 806
Deutschland	60	36	12	16	48	11	23	38	19	26	16	305
Frankreich	4	4	1	3	2	-	2	3	1	-	1	21
Griechenland	3	-	-	-	19	-	1	-	-	1	-	24
Grossbritannien	1	2	-	3	-	-	3	-	-	-	-	9
Italien	65	60	103	12	67	2	31	47	10	8	1	406
Niederlande	4	6	-	2	-	-	-	1	-	-	-	13
Österreich	124	75	37	38	128	9	89	96	34	30	13	673
Portugal	34	56	17	-	57	-	15	15	4	1	-	199
Slowenien	4	-	1	-	5	-	6	-	-	-	2	18
Spanien	28	3	1	-	44	-	7	11	2	3	-	99
Andere	18	5	-	1	5	1	2	3	-	4	-	39
Übriges Europa	5	6	2	2	7	-	11	7	-	1	-	41
Bosnien-Herzegowina	-	-	-	-	-	-	3	-	-	-	-	3
Kosovo	-	-	-	-	1	-	-	-	-	-	-	1
Kroatien	-	1	-	1	1	-	-	-	-	-	-	3
Mazedonien	-	-	-	-	-	-	-	2	-	-	-	2
Serbien	2	-	-	-	-	-	-	-	-	-	-	2
Türkei	2	5	1	-	3	-	5	4	-	-	-	20
Andere	1	-	1	1	2	-	3	1	-	1	-	10
Afrika	-	1	-	-	2	1	1	-	-	1	-	6
Amerika	7	4	1	-	9	-	5	3	-	1	-	30
USA	-	1	-	-	1	-	2	-	-	-	-	4
Brasilien	1	1	-	-	4	-	2	1	-	1	-	10
Andere	6	2	1	-	4	-	1	2	-	-	-	16
Asien	1	3	2	2	5	-	2	1	1	-	1	18
China	-	1	-	-	-	-	1	-	-	-	-	2
Thailand	-	1	2	2	3	-	-	-	-	-	1	9
Andere	1	1	-	-	2	-	1	1	1	-	-	7
Total	379	309	227	100	443	29	236	256	89	107	47	2 222

Erwerbstätige Daueraufenthalter nach Erwerbsbranche und Geschlecht

Stichtag : 31.12.2012 (963) Dezember / BST6060 1

	Geschlecht		Total
	Männer	Frauen	
Erwerbstätig	1 186	1 036	2 222
Sektor 1	3	2	5
A Land- u. Forstw., Fischerei	3	2	5
Sektor 2	581	233	814
B Bergbau, Gew. v. Steinen u. Erden	4	-	4
CA H.v. Nahrung, Getränken, Tabakerzgn.	79	43	122
CB H.v. Textilien, Bekleidung, Schuhen	2	5	7
CC H.v. Holzwaren, Papier, Druckerzgn.	18	8	26
CD-CF H.v. chem. u. pharmazeut. Erzgn.	2	5	7
CG H.v. Gummi-, Kunststoff-, Glas-, Keramikwa.	21	44	65
CH Metallerzeugung u. -bearb., Metallerzgn.	47	16	63
CI H.v. EDV-Geräten, elektron. u. opt. Erzgn.	18	6	24
CJ H.v. elektrischer Ausrüstungen	7	8	15
CK Maschinenbau	69	21	90
CL Fahrzeugbau	45	21	66
CM Sonst. Warenh.; Rep. u. Install. Maschinen	37	40	77
D-E Energie- u. Wasserversorg.; Abfallentsorg.	17	2	19
F Baugewerbe	215	14	229
Sektor 3	602	801	1 403
G Handel, Instandhalt. u. Rep. v. Fahrzeugen	110	103	213
H Verkehr u. Lagerei	34	19	53
I Gastgewerbe	52	66	118
JA Verlagswesen, audiovis. Medien u. Rundfunk	6	7	13
JB Telekommunikation	5	1	6
JC Informatik- u. Informations-Dienstl.	16	4	20
K Finanz- u. Versicherungsdienstl.	68	52	120
L Grundstücks- u. Wohnungswesen	7	2	9
MAA Rechts- u. Steuerberat., Wirtschaftsprüfung	58	88	146
MAB Verw. v. Unternehmen, Unternehmensberat.	33	12	45
MAC Architektur- u. Ing.büros; Werkstoffanalysen	31	7	38
MB-MC F&E; sonst. techn. Tätigkeiten	11	12	23
N Sonst. wirtschaftl. Dienstl.	28	64	92
O Öffentliche Verwaltung; Sozialversich.	34	67	101
P Erziehung u. Unterricht	33	71	104
QA Gesundheitswesen	27	85	112
QB Heime u. Sozialwesen	12	55	67
R Kunst, Unterhaltung u. Erholung	14	15	29
S Sonst. Dienstl.	20	48	68
T Private Haushalte mit Hauspersonal	3	22	25
U Exterritoriale Org.; Zollbehörden	-	1	1
Arbeitslos	44	36	80
Hausfrau / Hausmann	35	264	299
Kind, Schüler, Student	255	255	510
Rentner	369	261	630
Total	1 889	1 852	3 741

3.5 Jahresaufenthalter

Erwerbstätige Jahresaufenthalter nach Staatsbürgerschaft und Wohngemeinde

Stichtag : 31.12.2012 (963) Dezember / BST6040 2

	Wohngemeinde											Total
	Vaduz	Triesen	Balzers	Triesen- berg	Schaan	Planken	Eschen	Mauren	Gamprin	Ruggell	Schellen- berg	
Schweiz	74	98	91	38	95	5	54	57	35	37	20	604
EWR	209	147	119	96	281	11	148	208	53	54	34	1 360
Deutschland	69	48	15	39	59	8	32	61	14	19	10	374
Frankreich	2	1	1	1	1	-	-	2	-	-	-	8
Griechenland	3	-	-	-	2	-	-	-	-	-	-	5
Grossbritannien	3	2	-	-	-	-	2	3	1	1	1	13
Italien	24	34	47	10	28	-	10	28	4	5	4	194
Niederlande	1	3	5	4	2	-	2	-	1	1	2	21
Österreich	56	32	31	28	64	3	81	100	16	23	15	449
Portugal	29	15	14	6	40	-	6	5	10	1	1	127
Slowenien	1	-	-	-	-	-	2	-	-	1	-	4
Spanien	12	2	3	1	72	-	10	3	3	2	-	108
Andere	9	10	3	7	13	-	3	6	4	1	1	57
Übriges Europa	37	26	13	15	26	1	37	28	12	6	4	205
Bosnien-Herzegowina	5	2	1	1	2	-	8	2	-	-	-	21
Kosovo	12	7	7	10	12	-	13	13	7	2	-	83
Kroatien	2	-	-	1	5	-	4	2	-	-	-	14
Mazedonien	1	4	1	-	2	-	2	4	-	-	-	14
Serbien	7	7	4	2	1	1	-	2	-	1	2	27
Türkei	7	5	-	-	2	-	9	5	5	1	2	36
Andere	3	1	-	1	2	-	1	-	-	2	-	10
Afrika	5	8	1	1	6	-	2	1	1	-	1	26
Amerika	8	6	6	4	11	-	7	6	-	4	2	54
USA	1	1	-	-	2	-	1	-	-	-	1	6
Brasilien	3	-	3	2	4	-	3	3	-	1	-	19
Andere	4	5	3	2	5	-	3	3	-	3	1	29
Asien	8	5	11	3	6	1	4	1	-	1	-	40
China	1	1	6	1	2	-	-	-	-	1	-	12
Thailand	1	2	1	1	1	1	-	-	-	-	-	7
Andere	6	2	4	1	3	-	4	1	-	-	-	21
Ozeanien	1	-	-	-	1	-	1	-	-	-	-	3
Total	342	290	241	157	426	18	253	301	101	102	61	2 292

Erwerbstätige Jahresaufenthalter nach Erwerbsbranche und Geschlecht

Stichtag : 31.12.2012 (963) Dezember / BST6060 2

	Geschlecht		Total
	Männer	Frauen	
Erwerbstätig	1 372	920	2 292
Sektor 1	9	5	14
A Land- u. Forstw., Fischerei	9	5	14
Sektor 2	705	176	881
B Bergbau, Gew. v. Steinen u. Erden	3	-	3
CA H.v. Nahrung, Getränken, Tabakerzgn.	69	29	98
CB H.v. Textilien, Bekleidung, Schuhen	3	5	8
CC H.v. Holzwaren, Papier, Druckerzgn.	34	7	41
CD-CF H.v. chem. u. pharmazeut. Erzgn.	6	2	8
CG H.v. Gummi-, Kunststoff-, Glas-, Keramikwa.	22	20	42
CH Metallerzeugung u. -bearb., Metallerzgn.	44	9	53
CI H.v. EDV-Geräten, elektron. u. opt. Erzgn.	16	8	24
CJ H.v. elektrischer Ausrüstungen	8	3	11
CK Maschinenbau	93	42	135
CL Fahrzeugbau	52	16	68
CM Sonst. Warenh.; Rep. u. Install. Maschinen	32	26	58
D-E Energie- u. Wasserversorg.; Abfallentsorg.	14	1	15
F Baugewerbe	309	8	317
Sektor 3	658	739	1 397
G Handel, Instandhalt. u. Rep. v. Fahrzeugen	105	85	190
H Verkehr u. Lagerei	36	20	56
I Gastgewerbe	56	72	128
JA Verlagswesen, audiovis. Medien u. Rundfunk	6	5	11
JB Telekommunikation	4	2	6
JC Informatik- u. Informations-Dienstl.	16	5	21
K Finanz- u. Versicherungsdienstl.	96	64	160
L Grundstücks- u. Wohnungswesen	2	3	5
MAA Rechts- u. Steuerberat., Wirtschaftsprüfung	63	56	119
MAB Verw. v. Unternehmen, Unternehmensberat.	35	25	60
MAC Architektur- u. Ing.büros; Werkstoffanalysen	32	15	47
MB-MC F&E; sonst. techn. Tätigkeiten	9	6	15
N Sonst. wirtschaftl. Dienstl.	51	121	172
O Öffentliche Verwaltung; Sozialversich.	18	27	45
P Erziehung u. Unterricht	28	39	67
QA Gesundheitswesen	25	73	98
QB Heime u. Sozialwesen	15	35	50
R Kunst, Unterhaltung u. Erholung	20	17	37
S Sonst. Dienstl.	35	45	80
T Private Haushalte mit Hauspersonal	5	23	28
U Exterritoriale Org.; Zollbehörden	1	1	2
Arbeitslos	50	39	89
Hausfrau / Hausmann	119	575	694
Kind, Schüler, Student	444	376	820
Rentner	171	114	285
Total	2 156	2 024	4 180

3.6 Zöllner und Angehörige

Erwerbstätige Zöllner und Angehörige nach Staatsbürgerschaft, Geschlecht und Wohngemeinde

Stichtag : 31.12.2012 (963) Dezember / BST6040 3

	Wohngemeinde					Total
	Triesenberg	Eschen	Mauren	Ruggell	Schellenberg	
Schweiz	1	1	9	4	1	16
Männer	1	1	9	4	1	16
Total	1	1	9	4	1	16

Erläuterung zur Tabelle:

Die Angehörigen der Zöllner erhalten auf Wunsch ab dem 14. August 2001 eine Jahresaufenthaltsbewilligung.

Zöllner und Angehörige nach Erwerbsbranche und Geschlecht

Stichtag : 31.12.2012 (963) Dezember / BST6060 3

	Geschlecht		Total
	Männer	Frauen	
Erwerbstätig	16	-	16
Sektor 3	16	-	16
U Exterritoriale Org.; Zollbehörden	16	-	16
Hausfrau / Hausmann	1	1	2
Kind, Schüler, Student	1	1	2
Rentner	-	1	1
Total	18	3	21

3.7 Kurzaufenthalter (12 Monate und länger in Liechtenstein)

Erwerbstätige Kurzaufenthalter nach Staatsbürgerschaft und Wohngemeinde (Anwesenheitsdauer 12 Monate und länger)

Stichtag : 31.12.2012 (963) Dezember / BST6040 4

	Wohngemeinde										Total
	Vaduz	Triesen	Balzers	Triesen- berg	Schaan	Eschen	Mauren	Gamprin	Ruggell	Schellen- berg	
Schweiz	-	1	-	-	-	-	-	-	-	-	1
EWER	-	-	-	1	1	1	-	-	-	-	3
Deutschland	-	-	-	-	1	-	-	-	-	-	1
Slowakei	-	-	-	1	-	-	-	-	-	-	1
Spanien	-	-	-	-	-	1	-	-	-	-	1
Übriges Europa	1	2	1	-	-	1	-	-	-	-	5
Ukraine	1	2	1	-	-	1	-	-	-	-	5
Amerika	2	1	-	1	1	-	4	1	1	1	12
Brasilien	2	1	-	1	1	-	4	1	1	1	12
Total	3	4	1	2	2	2	4	1	1	1	21

Kurzaufenthalter nach Erwerbsbranche und Geschlecht

(Anwesenheitsdauer 12 Monate und länger)

Stichtag : 31.12.2012 (963) Dezember / BST6060 4

	Geschlecht		Total
	Männer	Frauen	
Erwerbstätig	17	4	21
Sektor 1	14	3	17
A Land- u. Forstw., Fischerei	14	3	17
Sektor 2	1	-	1
F Baugewerbe	1	-	1
Sektor 3	2	1	3
I Gastgewerbe	1	1	2
P Erziehung u. Unterricht	1	-	1
Total	17	4	21

3.8 Vorläufig Aufgenommene

Vorläufig Aufgenommene nach Erwerbsbranche und Geschlecht (Anwesenheitsdauer 12 Monate und länger)

Stichtag : 31.12.2012 (963) Dezember / BST6060 5

	Geschlecht		Total
	Männer	Frauen	
Erwerbstätig	1	-	1
Sektor 3	1	-	1
P Erziehung u. Unterricht	1	-	1
Hausfrau / Hausmann	3	4	7
Kind, Schüler, Student	5	1	6
Rentner	1	-	1
Total	10	5	15

Vorläufig Aufgenommene nach Erwerbsbranche und Staatsbürgerschaft (Anwesenheitsdauer 12 Monate und länger)

Stichtag : 31.12.2012 (963) Dezember / BST6050 5

	Total		Total
	Bosnien- Herzegowina	Andere	
Erwerbstätig	-	1	1
Sektor 3	-	1	1
P Erziehung u. Unterricht	-	1	1
Hausfrau / Hausmann	1	6	7
Kind, Schüler, Student	-	6	6
Rentner	1	-	1
Total	2	13	15

4 Nichtständige Bevölkerung

4.1 Kurzaufenthalter (bis 12 Monate in Liechtenstein)

Kurzaufenthalter nach Staatsbürgerschaft und Wohngemeinde (Anwesenheitsdauer bis 12 Monate)

Stichtag : 31.12.2012 (963) Dezember / BST7010

	Wohngemeinde											Total
	Vaduz	Triesen	Balzers	Triesen- berg	Schaan	Planken	Eschen	Mauren	Gamprin	Ruggell	Schellen- berg	
Schweiz	5	1	1	-	-	-	-	-	-	2	-	9
EWR	74	35	3	39	21	-	11	14	2	5	4	208
Belgien	1	-	-	-	-	-	1	-	-	-	-	2
Bulgarien	1	1	-	-	-	-	-	2	-	-	-	4
Dänemark	1	-	-	-	-	-	-	-	-	-	-	1
Deutschland	33	9	2	8	8	-	5	7	1	1	-	74
Estland	1	-	-	-	-	-	-	-	-	-	-	1
Finnland	-	2	-	-	-	-	-	-	-	-	-	2
Frankreich	2	1	-	-	2	-	-	-	-	-	-	5
Griechenland	-	2	-	-	-	-	-	-	-	-	-	2
Grossbritannien	-	1	-	1	-	-	-	-	-	-	-	2
Irland	-	-	-	-	-	-	1	-	-	-	-	1
Italien	3	2	-	-	2	-	-	1	-	-	1	9
Lettland	3	1	-	2	-	-	-	1	-	-	-	7
Litauen	-	-	-	-	-	-	-	-	-	1	-	1
Niederlande	-	1	-	-	-	-	-	-	-	-	-	1
Österreich	3	7	-	5	1	-	-	2	-	1	1	20
Polen	5	-	-	4	1	-	-	-	-	-	-	10
Portugal	2	2	-	3	2	-	-	-	1	-	1	11
Rumänien	5	1	-	1	1	-	1	-	-	-	1	10
Slowakei	6	-	-	1	-	-	-	-	-	-	-	7
Slowenien	-	-	-	-	1	-	-	-	-	-	-	1
Spanien	3	1	-	2	3	-	2	1	-	1	-	13
Tschechien	5	1	1	1	-	-	-	-	-	-	-	8
Ungarn	-	3	-	11	-	-	1	-	-	1	-	16
Übriges Europa	8	1	7	-	5	-	6	-	1	4	-	32
Bosnien-Herzegowina	2	-	-	-	1	-	2	-	-	2	-	7
Russland	3	-	-	-	1	-	1	-	-	-	-	5
Serbien	1	1	1	-	-	-	-	-	-	-	-	3
Ukraine	2	-	6	-	3	-	3	-	1	2	-	17
Afrika	1	-	-	-	-	-	1	-	-	-	-	2
Kamerun	-	-	-	-	-	-	1	-	-	-	-	1
Libyen	1	-	-	-	-	-	-	-	-	-	-	1
Amerika	8	2	16	1	5	-	-	7	1	2	2	44
Brasilien	2	2	2	1	3	-	-	2	1	2	2	17
Chile	-	-	1	-	-	-	-	-	-	-	-	1
Dominikanische Rep.	-	-	13	-	1	-	-	3	-	-	-	17
Kolumbien	-	-	-	-	-	-	-	2	-	-	-	2
Mexiko	4	-	-	-	-	-	-	-	-	-	-	4
USA	2	-	-	-	1	-	-	-	-	-	-	3

>>

>>	Wohngemeinde											Total
	Vaduz	Triesen	Balzers	Triesen- berg	Schaan	Planken	Eschen	Mauren	Gamprin	Ruggell	Schellen- berg	
Asien	12	1	3	1	4	-	4	3	-	1	-	29
China	1	-	1	-	3	-	3	2	-	1	-	11
Georgien	1	-	-	-	1	-	-	-	-	-	-	2
Indien	3	-	-	1	-	-	-	1	-	-	-	5
Indonesien	1	-	-	-	-	-	-	-	-	-	-	1
Iran	1	-	-	-	-	-	-	-	-	-	-	1
Jemen	1	-	-	-	-	-	-	-	-	-	-	1
Korea (Republik)	2	-	-	-	-	-	-	-	-	-	-	2
Pakistan	2	-	-	-	-	-	-	-	-	-	-	2
Taiwan	-	-	1	-	-	-	1	-	-	-	-	2
Thailand	-	1	-	-	-	-	-	-	-	-	-	1
Usbekistan	-	-	1	-	-	-	-	-	-	-	-	1
Ozeanien	-	-	-	-	-	1	-	-	-	-	-	1
Australien	-	-	-	-	-	1	-	-	-	-	-	1
Total	108	40	30	41	35	1	22	24	4	14	6	325

Kurzaufenthalter nach Staatsbürgerschaft, Erwerbsbranche und Geschlecht (Anwesenheitsdauer bis 12 Monate)

Stichtag : 31.12.2012 (963) Dezember / BST7030

	Staatsbürgerschaft															Total		
	Schweiz	Deutschland	Frankreich	Grossbritannien	Italien	Niederlande	Österreich	Portugal	Slowenien	Spanien Bosnien- Herzegowina	Serbien	USA	Brasilien	China	Thailand		Andere	
Sektor 1	-	-	-	-	-	-	-	-	-	-	6	-	14	-	-	11	31	
A Land- u. Forstw., Fischerei	-	-	-	-	-	-	-	-	-	-	6	-	14	-	-	11	31	
Männer	-	-	-	-	-	-	-	-	-	-	6	-	10	-	-	7	23	
Frauen	-	-	-	-	-	-	-	-	-	-	-	-	4	-	-	4	8	
Sektor 2	-	7	2	-	4	-	1	-	1	7	-	1	1	-	1	-	8	33
CA H.v. Nahrung, Getränken, Tabakerzgn.	-	2	-	-	-	-	-	-	-	-	-	-	-	-	-	-	-	2
Männer	-	1	-	-	-	-	-	-	-	-	-	-	-	-	-	-	-	1
Frauen	-	1	-	-	-	-	-	-	-	-	-	-	-	-	-	-	-	1
CC H.v. Holzwaren, Papier, Druckerzgn.	-	1	-	-	-	-	-	-	-	-	-	1	-	-	-	-	-	2
Männer	-	1	-	-	-	-	-	-	-	-	-	1	-	-	-	-	-	2
CG H.v. Gummi-, Kunststoff-, Glas-, Keramikwa.	-	-	1	-	-	-	-	-	-	-	-	-	-	-	-	-	-	1
Frauen	-	-	1	-	-	-	-	-	-	-	-	-	-	-	-	-	-	1
CH Metallerzeugung u. -bearb., Metallerzgn.	-	-	-	-	-	-	-	-	-	-	-	-	-	1	-	-	-	1
Frauen	-	-	-	-	-	-	-	-	-	-	-	-	-	1	-	-	-	1
CK Maschinenbau	-	3	1	-	-	-	-	-	-	-	-	1	-	-	-	-	3	8
Männer	-	3	1	-	-	-	-	-	-	-	-	-	-	-	-	-	1	5
Frauen	-	-	-	-	-	-	-	-	-	-	-	1	-	-	-	-	2	3
CM Sonst. Warenh.; Rep. u. Install. Maschinen	-	-	-	-	-	-	-	1	-	-	-	-	-	-	-	-	2	3
Männer	-	-	-	-	-	-	-	1	-	-	-	-	-	-	-	-	2	3
F Baugewerbe	-	1	-	-	4	-	1	-	-	7	-	-	-	-	-	-	3	16
Männer	-	1	-	-	4	-	1	-	-	7	-	-	-	-	-	-	2	15
Frauen	-	-	-	-	-	-	-	-	-	-	-	-	-	-	-	-	1	1
Sektor 3	4	28	1	2	3	1	15	11	-	3	1	-	2	-	2	1	69	143
G Handel, Instandhalt. u. Rep. v. Fahrzeugen	-	1	-	-	-	-	-	-	-	-	-	-	-	2	-	4	-	7
Männer	-	1	-	-	-	-	-	-	-	-	-	-	-	1	-	2	-	4
Frauen	-	-	-	-	-	-	-	-	-	-	-	-	-	1	-	2	-	3
H Verkehr u. Lagerei	-	2	-	-	-	-	-	-	-	-	-	-	-	-	-	-	1	3
Männer	-	1	-	-	-	-	-	-	-	-	-	-	-	-	-	-	1	2
Frauen	-	1	-	-	-	-	-	-	-	-	-	-	-	-	-	-	-	1
I Gastgewerbe	-	7	-	1	3	-	8	11	-	3	-	-	-	-	1	47	-	81
Männer	-	5	-	1	1	-	5	3	-	-	-	-	-	-	-	8	-	23
Frauen	-	2	-	-	2	-	3	8	-	3	-	-	-	-	1	39	-	58
JC Informatik- u. Informations-Dienstl.	-	1	-	-	-	-	1	-	-	-	-	-	-	-	-	-	-	2
Männer	-	1	-	-	-	-	1	-	-	-	-	-	-	-	-	-	-	2
K Finanz- u. Versicherungsdienstl.	-	2	-	-	-	-	-	-	-	-	-	-	-	-	-	-	-	2
Männer	-	2	-	-	-	-	-	-	-	-	-	-	-	-	-	-	-	2

>>

>>	Staatsbürgerschaft															Total		
	Schweiz	Deutschland	Frankreich	Grossbritannien	Italien	Niederlande	Österreich	Portugal	Slowenien	Spanien	Bosnien- Herzegowina	Serbien	USA	Brasilien	China		Thailand	Andere
MAA Rechts- u. Steuerberat., Wirtschaftsprüfung	1	1	-	1	-	-	1	-	-	-	-	-	-	-	-	-	-	4
Männer	1	1	-	-	-	-	-	-	-	-	-	-	-	-	-	-	-	2
Frauen	-	-	-	1	-	-	1	-	-	-	-	-	-	-	-	-	-	2
MAB Verw. v. Unternehmen, Unternehmensberat.	1	-	-	-	-	-	-	-	-	-	-	-	-	-	-	-	-	1
Männer	1	-	-	-	-	-	-	-	-	-	-	-	-	-	-	-	-	1
MAC Architektur- u. Ing.büros; Werkstoffanalysen	-	1	-	-	-	-	-	-	-	-	-	-	-	-	-	-	-	1
Frauen	-	1	-	-	-	-	-	-	-	-	-	-	-	-	-	-	-	1
MB-MC F&E; sonst. techn. Tätigkeiten	-	-	-	-	-	-	-	-	-	-	-	-	-	-	-	-	1	1
Frauen	-	-	-	-	-	-	-	-	-	-	-	-	-	-	-	-	1	1
N Sonst. wirtschaftl. Dienstl.	-	-	-	-	-	-	-	-	-	-	-	-	-	-	-	-	1	1
Männer	-	-	-	-	-	-	-	-	-	-	-	-	-	-	-	-	1	1
P Erziehung u. Unterricht	1	13	-	-	-	-	3	-	-	-	-	-	-	-	-	-	10	27
Männer	-	7	-	-	-	-	2	-	-	-	-	-	-	-	-	-	4	13
Frauen	1	6	-	-	-	-	1	-	-	-	-	-	-	-	-	-	6	14
QA Gesundheitswesen	-	-	-	-	-	-	-	-	-	-	-	-	-	-	-	-	1	1
Frauen	-	-	-	-	-	-	-	-	-	-	-	-	-	-	-	-	1	1
QB Heime u. Sozialwesen	-	-	-	-	-	1	-	-	-	-	-	-	-	-	-	-	-	1
Frauen	-	-	-	-	-	1	-	-	-	-	-	-	-	-	-	-	-	1
R Kunst, Unterhaltung u. Erholung	1	-	1	-	-	-	1	-	-	-	-	-	2	-	-	-	1	6
Männer	-	-	1	-	-	-	1	-	-	-	-	-	-	-	-	-	1	3
Frauen	1	-	-	-	-	-	-	-	-	-	-	-	2	-	-	-	-	3
S Sonst. Dienstl.	-	-	-	-	-	-	-	-	-	-	-	-	-	-	-	-	1	1
Frauen	-	-	-	-	-	-	-	-	-	-	-	-	-	-	-	-	1	1
T Private Haushalte mit Hauspersonal	-	-	-	-	-	-	1	-	-	-	1	-	-	-	-	-	2	4
Frauen	-	-	-	-	-	-	1	-	-	-	1	-	-	-	-	-	2	4
Total	4	35	3	2	7	1	16	11	1	10	7	1	3	14	3	1	88	207

Erläuterung zur Tabelle:

205 Personen waren in Liechtenstein und zwei Personen im Ausland tätig.

4.2 Asylbewerber, Schutzbedürftige,
vorläufig Aufgenommene
(bis 12 Monate in Liechtenstein)

Asylbewerber, Schutzbedürftige, vorläufig Aufgenommene nach Staatsbürgerschaft, Geschlecht und Wohngemeinde (Anwesenheitsdauer bis 12 Monate)

Stichtag : 31.12.2012 (963) Dezember / BST7010 3

	Wohngemeinde	Total
	Vaduz	
EWER	1	1
Niederlande	1	1
Männer	1	1
Übriges Europa	15	15
Bosnien-Herzegowina	6	6
Männer	4	4
Frauen	2	2
Russland	6	6
Männer	3	3
Frauen	3	3
Ukraine	3	3
Männer	1	1
Frauen	2	2
Afrika	3	3
Algerien	1	1
Männer	1	1
Eritrea	1	1
Männer	1	1
Somalia	1	1
Männer	1	1
Total	19	19

5 Zeitreihen

Ständige Bevölkerung nach Heimat und Geschlecht seit 1960

Tabelle ZR01

Jahr	Ständige Bevölkerung			Liechtensteiner			Ausländer			Ausländer- anteil
	Total	Männer	Frauen	Total	Männer	Frauen	Total	Männer	Frauen	
1960	16 628	8 130	8 498	12 485	6 212	6 273	4 143	1 918	2 225	24.9%
1970	21 350	10 616	10 734	14 304	7 041	7 263	7 046	3 575	3 471	33.0%
1980	25 215	12 519	12 696	15 939	7 504	8 435	9 276	5 015	4 261	36.8%
1990	29 032	14 465	14 567	18 123	8 505	9 618	10 909	5 960	4 949	37.6%
2000	32 863	16 038	16 825	21 543	10 285	11 258	11 320	5 753	5 567	34.4%
2001	33 525	16 437	17 088	22 030	10 582	11 448	11 495	5 855	5 640	34.3%
2002	33 863	16 631	17 232	22 297	10 731	11 566	11 566	5 900	5 666	34.2%
2003	34 294	16 881	17 413	22 508	10 853	11 655	11 786	6 028	5 758	34.4%
2004	34 600	17 050	17 550	22 748	10 984	11 764	11 852	6 066	5 786	34.3%
2005	34 905	17 204	17 701	22 988	11 128	11 860	11 917	6 076	5 841	34.1%
2006	35 168	17 343	17 825	23 261	11 276	11 985	11 907	6 067	5 840	33.9%
2007	35 356	17 448	17 908	23 494	11 415	12 079	11 862	6 033	5 829	33.6%
2008	35 589	17 591	17 998	23 819	11 613	12 206	11 770	5 978	5 792	33.1%
2009	35 894	17 769	18 125	24 008	11 713	12 295	11 886	6 056	5 830	33.1%
2010	36 149	17 886	18 263	24 145	11 804	12 341	12 004	6 082	5 922	33.2%
2011	36 475	18 042	18 433	24 331	11 895	12 436	12 144	6 147	5 997	33.3%
2012	36 838	18 247	18 591	24 501	12 017	12 484	12 337	6 230	6 107	33.5%

Erläuterung zur Tabelle:

Jahre 1960, 1970, 1980 und 1990 aus der Volkszählung

Ständige Bevölkerung nach Gemeinden seit 1960

Tabelle ZR02

Jahr	Wohngemeinde											Total
	Vaduz	Triesen	Balzers	Triesenberg	Schaan	Planken	Eschen	Mauren	Gamprin	Ruggell	Schellenberg	
Im Ganzen												
1960	3 398	1 789	2 115	1 414	3 022	122	1 571	1 536	434	783	444	16 628
1970	3 921	2 637	2 704	1 813	3 890	177	2 114	2 055	660	866	513	21 350
1980	4 606	2 970	3 186	2 098	4 551	280	2 594	2 463	777	1 113	577	25 215
1990	4 897	3 543	3 791	2 296	5 036	312	3 103	2 774	989	1 479	812	29 032
2000	4 927	4 381	4 233	2 556	5 454	355	3 791	3 288	1 159	1 744	975	32 863
2001	4 949	4 509	4 299	2 596	5 556	357	3 863	3 457	1 207	1 754	978	33 525
2002	5 038	4 558	4 312	2 607	5 573	366	3 886	3 516	1 229	1 805	973	33 863
2003	5 005	4 633	4 353	2 591	5 639	373	3 993	3 625	1 301	1 834	947	34 294
2004	5 053	4 578	4 423	2 564	5 752	368	3 996	3 634	1 414	1 872	946	34 600
2005	5 047	4 643	4 436	2 542	5 811	366	4 076	3 649	1 436	1 925	974	34 905
2006	5 070	4 674	4 450	2 566	5 747	387	4 141	3 718	1 463	1 920	1 032	35 168
2007	5 104	4 712	4 507	2 549	5 691	407	4 136	3 798	1 492	1 931	1 029	35 356
2008	5 111	4 759	4 513	2 538	5 758	421	4 150	3 836	1 524	1 937	1 042	35 589
2009	5 204	4 806	4 511	2 511	5 788	422	4 201	3 884	1 583	1 966	1 018	35 894
2010	5 207	4 826	4 528	2 562	5 767	425	4 215	3 999	1 606	2 001	1 013	36 149
2011	5 236	4 834	4 526	2 611	5 853	423	4 249	4 012	1 641	2 057	1 033	36 475
2012	5 229	4 913	4 539	2 634	5 933	430	4 284	4 138	1 636	2 065	1 037	36 838
Index												
1960	100.0	100.0	100.0	100.0	100.0	100.0	100.0	100.0	100.0	100.0	100.0	100.0
1970	115.4	147.4	127.8	128.2	128.7	145.1	134.6	133.8	152.1	110.6	115.5	128.4
1980	135.6	166.0	150.6	148.4	150.6	229.5	165.1	160.4	179.0	142.1	130.0	151.6
1990	144.1	198.0	179.2	162.4	166.6	255.7	197.5	180.6	227.9	188.9	182.9	174.6
2000	145.0	244.9	200.1	180.8	180.5	291.0	241.3	214.1	267.1	222.7	219.6	197.6
2001	145.6	252.0	203.3	183.6	183.9	292.6	245.9	225.1	278.1	224.0	220.3	201.6
2002	148.3	254.8	203.9	184.4	184.4	300.0	247.4	228.9	283.2	230.5	219.1	203.7
2003	147.3	259.0	205.8	183.2	186.6	305.7	254.2	236.0	299.8	234.2	213.3	206.2
2004	148.7	255.9	209.1	181.3	190.3	301.6	254.4	236.6	325.8	239.1	213.1	208.1
2005	148.5	259.5	209.7	179.8	192.3	300.0	259.5	237.6	330.9	245.8	219.4	209.9
2006	149.2	261.3	210.4	181.5	190.2	317.2	263.6	242.1	337.1	245.2	232.4	211.5
2007	150.2	263.4	213.1	180.3	188.3	333.6	263.3	247.3	343.8	246.6	231.8	212.6
2008	150.4	266.0	213.4	179.5	190.5	345.1	264.2	249.7	351.2	247.4	234.7	214.0
2009	153.1	268.6	213.3	177.6	191.5	345.9	267.4	252.9	364.7	251.1	229.3	215.9
2010	153.2	269.8	214.1	181.2	190.8	348.4	268.3	260.4	370.0	255.6	228.2	217.4
2011	154.1	270.2	214.0	184.7	193.7	346.7	270.5	261.2	378.1	262.7	232.7	219.4
2012	153.9	274.6	214.6	186.3	196.3	352.5	272.7	269.4	377.0	263.7	233.6	221.5

Erläuterung zur Tabelle:

Jahre 1960, 1970, 1980 und 1990 aus der Volkszählung

Ständige ausländische Bevölkerung und Ausländeranteil nach Gemeinden seit 1960

Tabelle ZR03

Jahr	Wohngemeinde											Total
	Vaduz	Triesen	Balzers	Triesenberg	Schaan	Planken	Eschen	Mauren	Gamprin	Ruggell	Schellenberg	
Ausländer												
1960	1 440	355	356	103	1 065	22	301	302	54	66	79	4 143
1970	1 743	877	727	317	1 649	45	655	671	143	122	97	7 046
1980	2 203	1 170	1 001	491	2 040	80	860	860	204	260	133	9 302
1990	2 192	1 487	1 271	526	2 195	77	1 064	1 085	325	431	256	10 909
2000	2 143	1 629	1 185	522	2 136	74	1 351	1 211	339	465	265	11 320
2001	2 112	1 651	1 201	553	2 151	71	1 366	1 312	372	459	247	11 495
2002	2 138	1 675	1 217	561	2 140	78	1 355	1 317	361	480	244	11 566
2003	2 163	1 699	1 236	554	2 166	78	1 413	1 388	383	475	231	11 786
2004	2 159	1 653	1 252	532	2 245	86	1 408	1 369	450	472	226	11 852
2005	2 170	1 641	1 247	518	2 253	82	1 430	1 386	459	495	236	11 917
2006	2 177	1 614	1 241	524	2 205	95	1 439	1 421	464	471	256	11 907
2007	2 145	1 609	1 245	515	2 138	102	1 435	1 451	466	488	268	11 862
2008	2 113	1 615	1 223	507	2 146	104	1 412	1 424	474	490	262	11 770
2009	2 145	1 627	1 211	495	2 167	104	1 445	1 437	491	526	238	11 886
2010	2 136	1 639	1 231	513	2 167	106	1 443	1 501	489	535	244	12 004
2011	2 146	1 641	1 213	548	2 207	100	1 478	1 519	499	549	244	12 144
2012	2 173	1 706	1 216	548	2 241	104	1 475	1 576	508	547	243	12 337
Ausländeranteil												
1960	42.4%	19.8%	16.8%	7.3%	35.2%	18.0%	19.2%	19.7%	12.4%	8.4%	17.8%	24.9%
1970	44.5%	33.3%	26.9%	17.5%	57.1%	25.4%	31.0%	32.7%	21.7%	14.1%	18.9%	33.0%
1980	47.8%	39.4%	31.4%	23.4%	44.8%	28.6%	33.2%	34.9%	26.3%	23.4%	23.1%	36.9%
1990	44.8%	42.0%	33.5%	22.9%	43.6%	24.7%	34.3%	39.1%	32.9%	30.4%	31.5%	37.6%
2000	43.5%	37.2%	28.0%	20.4%	39.2%	20.8%	35.6%	36.8%	29.2%	26.7%	27.2%	34.4%
2001	42.7%	36.6%	27.9%	21.3%	38.7%	19.9%	35.4%	38.0%	30.8%	26.2%	25.3%	34.3%
2002	42.4%	36.7%	28.2%	21.5%	38.4%	21.3%	34.9%	37.5%	29.4%	26.6%	25.1%	34.2%
2003	43.2%	36.7%	28.4%	21.4%	38.4%	20.9%	35.4%	38.3%	29.4%	25.9%	24.4%	34.4%
2004	42.7%	36.1%	28.3%	20.7%	39.0%	23.4%	35.2%	37.7%	31.8%	25.2%	23.9%	34.3%
2005	43.0%	35.3%	28.1%	20.4%	38.8%	22.4%	35.1%	38.0%	32.0%	25.7%	24.2%	34.1%
2006	42.9%	34.5%	27.9%	20.4%	38.4%	24.5%	34.8%	38.2%	31.7%	24.5%	24.8%	33.9%
2007	42.0%	34.1%	27.6%	20.2%	37.6%	25.1%	34.7%	38.2%	31.2%	25.3%	26.0%	33.6%
2008	41.3%	33.9%	27.1%	20.0%	37.3%	24.7%	34.0%	37.1%	31.1%	25.3%	25.1%	33.1%
2009	41.2%	33.9%	26.8%	19.7%	37.4%	24.6%	34.4%	37.0%	31.0%	26.8%	23.4%	33.1%
2010	41.1%	34.0%	27.2%	20.0%	37.5%	24.9%	34.9%	37.1%	29.8%	26.7%	24.1%	33.2%
2011	41.0%	33.9%	26.8%	21.0%	37.7%	23.6%	34.8%	37.9%	30.4%	26.7%	23.6%	33.3%
2012	41.6%	34.7%	26.8%	20.8%	37.8%	24.2%	34.4%	38.1%	31.1%	26.5%	23.4%	33.5%

Erläuterung zur Tabelle:

Jahre 1960, 1970, 1980 und 1990 aus der Volkszählung

Ständige Bevölkerung nach Nationalität seit 2000

Tabelle ZR04

Jahr	Total	Liechtensteiner	EWR	Schweizer	Drittstaaten
2000	32 863	21 543	5 300	3 805	2 215
2001	33 525	22 030	5 465	3 750	2 280
2002	33 863	22 297	5 500	3 693	2 373
2003	34 294	22 508	5 703	3 653	2 430
2004	34 600	22 748	5 897	3 614	2 341
2005	34 905	22 988	5 888	3 617	2 412
2006	35 168	23 261	5 846	3 610	2 451
2007	35 356	23 494	5 827	3 606	2 429
2008	35 589	23 819	5 813	3 564	2 393
2009	35 894	24 008	5 859	3 595	2 432
2010	36 149	24 145	5 928	3 586	2 490
2011	36 475	24 331	6 046	3 594	2 504
2012	36 838	24 501	6 173	3 602	2 562

Erläuterung zur Tabelle:

Jahre 2000 bis 2003: EWR-18

Jahre 2004 bis 2006: EWR-28

Jahre 2007 bis 2012: EWR-30

Ständige Bevölkerung nach Altersgruppen und Heimat seit 1960

Tabelle ZR05

Jahr	Altersgruppen					Gesamt	Jahr	Altersgruppen					Gesamt
	0 - 6	7 - 14	15 - 19	20 - 64	65 +			0 - 6	7 - 14	15 - 19	20 - 64	65 +	
ständige Bevölkerung							Liechtensteiner						
1960	2 353	2 439	1 506	9 008	1 322	16 628	1960	1 873	2 047	1 067	6 455	1 043	12 485
1970	2 936	3 025	1 803	11 905	1 681	21 350	1970	1 993	2 310	1 164	7 571	1 266	14 304
1980	2 449	3 315	2 009	15 180	2 262	25 215	1980	1 428	2 113	1 340	9 323	1 735	15 939
1990	2 591	2 931	2 063	18 556	2 891	29 032	1990	1 498	1 741	1 265	11 375	2 244	18 123
2000	2 817	3 271	2 040	21 295	3 440	32 863	2000	1 993	2 341	1 444	13 149	2 616	21 543
2001	2 885	3 304	2 040	21 786	3 510	33 525	2001	2 021	2 396	1 452	13 480	2 681	22 030
2002	2 816	3 362	2 039	21 999	3 647	33 863	2002	2 009	2 411	1 452	13 653	2 772	22 297
2003	2 797	3 359	2 096	22 330	3 712	34 294	2003	1 958	2 402	1 507	13 823	2 818	22 508
2004	2 713	3 376	2 107	22 553	3 851	34 600	2004	1 931	2 428	1 511	13 967	2 911	22 748
2005	2 697	3 362	2 112	22 699	4 035	34 905	2005	1 942	2 429	1 508	14 069	3 040	22 988
2006	2 664	3 328	2 177	22 798	4 201	35 168	2006	1 970	2 385	1 575	14 173	3 158	23 261
2007	2 600	3 325	2 161	22 882	4 388	35 356	2007	1 935	2 417	1 564	14 292	3 286	23 494
2008	2 567	3 279	2 148	22 993	4 602	35 589	2008	1 935	2 380	1 588	14 469	3 447	23 819
2009	2 605	3 276	2 123	23 037	4 853	35 894	2009	1 944	2 419	1 572	14 451	3 622	24 008
2010	2 600	3 175	2 155	23 197	5 022	36 149	2010	1 962	2 334	1 597	14 499	3 753	24 145
2011	2 608	3 157	2 135	23 339	5 236	36 475	2011	1 971	2 314	1 581	14 556	3 909	24 331
2012	2 582	3 114	2 188	23 463	5 491	36 838	2012	1 951	2 287	1 618	14 567	4 078	24 501
Ausländer							Ausländer						
1960							1960	480	392	439	2 553	279	4 143
1970							1970	943	715	639	4 334	415	7 046
1980							1980	1 021	1 202	669	5 857	527	9 276
1990							1990	1 093	1 190	798	7 181	647	10 909
2000							2000	824	930	596	8 146	824	11 320
2001							2001	864	908	588	8 306	829	11 495
2002							2002	807	951	587	8 346	875	11 566
2003							2003	839	957	589	8 507	894	11 786
2004							2004	782	948	596	8 586	940	11 852
2005							2005	755	933	604	8 630	995	11 917
2006							2006	694	943	602	8 625	1 043	11 907
2007							2007	665	908	597	8 590	1 102	11 862
2008							2008	632	899	560	8 524	1 155	11 770
2009							2009	661	857	551	8 586	1 231	11 886
2010							2010	638	841	558	8 698	1 269	12 004
2011							2011	637	843	554	8 783	1 327	12 144
2012							2012	631	827	570	8 896	1 413	12 337

Erläuterung zur Tabelle:

Jahre 1960, 1970, 1980 und 1990 aus der Volkszählung

Liechtensteiner nach Altersgruppen und Geschlecht seit 1960

Tabelle ZR06

Jahr	Altersgruppen der Männer					Gesamt	Jahr	Altersgruppen der Frauen					Gesamt
	0 - 6	7 - 14	15 - 19	20 - 64	65 +			0 - 6	7 - 14	15 - 19	20 - 64	65 +	
1960	950	1 047	532	3 203	480	6 212	1960	923	1 000	535	3 252	563	6 273
1970	1 006	1 190	606	3 699	540	7 041	1970	987	1 120	558	3 872	726	7 263
1980	711	1 056	719	4 331	687	7 504	1980	717	1 057	621	4 992	1 048	8 435
1990	767	871	624	5 393	850	8 505	1990	731	870	641	5 982	1 394	9 618
2000	997	1 186	740	6 408	954	10 285	2000	996	1 155	704	6 741	1 662	11 258
2001	1 017	1 223	740	6 616	986	10 582	2001	1 004	1 173	712	6 864	1 695	11 448
2002	998	1 229	747	6 733	1 024	10 731	2002	1 011	1 182	705	6 920	1 748	11 566
2003	977	1 209	780	6 849	1 038	10 853	2003	981	1 193	727	6 974	1 780	11 655
2004	963	1 207	794	6 931	1 089	10 984	2004	968	1 221	717	7 036	1 822	11 764
2005	978	1 212	788	7 002	1 148	11 128	2005	964	1 217	720	7 067	1 892	11 860
2006	1 008	1 170	827	7 066	1 205	11 276	2006	962	1 215	748	7 107	1 953	11 985
2007	996	1 205	794	7 153	1 267	11 415	2007	939	1 212	770	7 139	2 019	12 079
2008	1 007	1 192	802	7 257	1 355	11 613	2008	928	1 188	786	7 212	2 092	12 206
2009	1 029	1 200	789	7 261	1 434	11 713	2009	915	1 219	783	7 190	2 188	12 295
2010	1 038	1 159	811	7 286	1 510	11 804	2010	924	1 175	786	7 213	2 243	12 341
2011	1 043	1 147	794	7 323	1 588	11 895	2011	928	1 167	787	7 233	2 321	12 436
2012	1 044	1 130	827	7 348	1 668	12 017	2012	907	1 157	791	7 219	2 410	12 484

Erläuterung zur Tabelle:

Jahre 1960, 1970, 1980 und 1990 aus der Volkszählung

Ständige ausländische Bevölkerung nach Altersgruppen und Geschlecht seit 1960

Tabelle ZR07

Altersgruppen der Männer						Gesamt	Altersgruppen der Frauen						Gesamt
Jahr	0 - 6	7 - 14	15 - 19	20 - 64	65 +		Jahr	0 - 6	7 - 14	15 - 19	20 - 64	65 +	
1960	235	179	173	1 226	105	1 918	1960	245	213	266	1 327	174	2 225
1970	475	338	313	2 285	164	3 575	1970	468	377	326	2 049	251	3 471
1980	521	608	293	3 360	233	5 015	1980	500	594	376	2 497	294	4 261
1990	570	640	401	4 050	299	5 960	1990	523	550	397	3 131	348	4 949
2000	401	486	291	4 168	407	5 753	2000	423	444	305	3 978	417	5 567
2001	433	479	277	4 250	416	5 855	2001	431	429	311	4 056	413	5 640
2002	417	499	273	4 252	459	5 900	2002	390	452	314	4 094	416	5 666
2003	438	494	302	4 322	472	6 028	2003	401	463	287	4 185	422	5 758
2004	414	478	305	4 367	502	6 066	2004	368	470	291	4 219	438	5 786
2005	402	466	299	4 368	541	6 076	2005	353	467	305	4 262	454	5 841
2006	369	457	309	4 353	579	6 067	2006	325	486	293	4 272	464	5 840
2007	342	447	307	4 330	607	6 033	2007	323	461	290	4 260	495	5 829
2008	318	461	271	4 286	642	5 978	2008	314	438	289	4 238	513	5 792
2009	334	439	270	4 324	689	6 056	2009	327	418	281	4 262	542	5 830
2010	320	429	276	4 341	716	6 082	2010	318	412	282	4 357	553	5 922
2011	324	436	271	4 376	740	6 147	2011	313	407	283	4 407	587	5 997
2012	329	428	284	4 397	792	6 230	2012	302	399	286	4 499	621	6 107

Erläuterung zur Tabelle:

Jahre 1960, 1970, 1980 und 1990 aus der Volkszählung

Bevölkerungsquotienten und Bevölkerungsanteile

Tabelle ZR08

Jahr	Bevölkerungsquotienten			Anteil an der ständigen Bevölkerung			Anteil 80+ Jahre an 65+ Jahre
	Jugendquotient	Altenquotient	Gesamtbelas- tungsquotient	unter 20 Jahre	20 bis 64 Jahre	65+ Jahre	
1960	69.9%	14.7%	84.6%	37.9%	54.2%	8.0%	14.8%
1970	65.2%	14.1%	79.3%	36.4%	55.8%	7.9%	14.8%
1980	51.2%	14.9%	66.1%	30.8%	60.2%	9.0%	15.4%
1990	40.9%	15.6%	56.5%	26.1%	63.9%	10.0%	20.8%
2000	38.2%	16.2%	54.3%	24.7%	64.8%	10.5%	23.3%
2001	37.7%	16.1%	53.9%	24.5%	65.0%	10.5%	24.0%
2002	37.4%	16.6%	53.9%	24.3%	65.0%	10.8%	24.7%
2003	37.0%	16.6%	53.6%	24.1%	65.1%	10.8%	25.2%
2004	36.3%	17.1%	53.4%	23.7%	65.2%	11.1%	25.6%
2005	36.0%	17.8%	53.8%	23.4%	65.0%	11.6%	25.0%
2006	35.8%	18.4%	54.3%	23.2%	64.8%	11.9%	25.1%
2007	35.3%	19.2%	54.5%	22.9%	64.7%	12.4%	24.8%
2008	34.8%	20.0%	54.8%	22.5%	64.6%	12.9%	24.3%
2009	34.7%	21.1%	55.8%	22.3%	64.2%	13.5%	23.9%
2010	34.2%	21.6%	55.8%	21.9%	64.2%	13.9%	23.1%
2011	33.8%	22.4%	56.3%	21.7%	64.0%	14.4%	21.9%
2012	33.6%	23.4%	57.0%	21.4%	63.7%	14.9%	21.5%

Durchschnittsalter der ständigen Bevölkerung per 31. Dezember

Tabelle ZR09

Jahr	Gesamt			Liechtensteiner			Ausländer		
	Total	Männer	Frauen	Total	Männer	Frauen	Total	Männer	Frauen
2000	36.99	36.08	37.85	37.07	35.19	38.78	36.85	37.68	35.99
2005	38.52	37.64	39.37	38.36	36.55	40.05	38.82	39.64	37.97
2006	38.84	38.02	39.64	38.61	36.85	40.26	39.30	40.21	38.36
2007	39.19	38.37	39.99	38.89	37.15	40.53	39.79	40.67	38.88
2008	39.57	38.73	40.39	39.19	37.44	40.86	40.34	41.23	39.41
2009	39.85	38.98	40.70	39.43	37.67	41.10	40.70	41.52	39.85
2010	40.18	39.31	41.03	39.74	38.00	41.40	41.06	41.86	40.24
2011	40.45	39.59	41.30	39.99	38.30	41.61	41.37	42.08	40.65
2012	40.81	39.90	41.69	40.33	38.63	41.96	41.76	42.36	41.14

Alter des ältesten Mannes und der ältesten Frau und Median

Tabelle ZR10

Jahr	Älteste Person		Median
	Männer	Frauen	
2000	98.5	100.1	36.5
2005	95.6	101.6	38.7
2006	96.7	102.7	39.2
2007	97.6	99.9	39.7
2008	98.6	100.9	40.3
2009	99.6	101.9	40.7
2010	98.3	102.9	41.2
2011	99.3	103.9	41.6
2012	100.3	102.7	42.1

Erläuterung zu den Tabellen:

Angaben in Jahren

Lebenserwartung seit 1997

Tabelle ZR11

Jahr	Männer			Frauen		
	bei Geburt	mit 60 Jahren	mit 65 Jahren	bei Geburt	mit 60 Jahren	mit 65 Jahren
1997	71.9	18.5	14.5	80.4	24.4	19.8
1998	73.6	18.2	14.5	82.1	25.1	20.7
1999	75.5	19.5	14.8	82.9	24.6	19.8
2000	73.9	18.8	15.2	<u>79.9</u>	22.9	19.5
2001	76.3	20.2	17.3	<u>82.4</u>	24.3	19.9
2002	77.1	20.1	17.0	82.3	25.2	20.9
2003	78.4	20.8	17.0	81.6	24.8	20.6
2004	78.6	22.2	18.0	85.1	26.9	23.0
2005	77.4	22.0	18.2	84.1	26.1	21.6
2006	78.9	22.3	18.4	83.1	24.7	20.7
2007	79.1	20.7	16.7	83.6	<u>25.6</u>	21.1
2008	80.0	22.7	18.5	<u>85.5</u>	26.9	<u>22.3</u>
2009	79.5	22.3	18.4	83.6	26.3	22.0
2010	79.5	23.1	19.6	84.3	26.4	21.8
2011	79.5	21.9	17.9	84.2	25.9	21.8

Erläuterung zur Tabelle:

Angaben in Jahren

Quelle: Eurostat

Ständige Bevölkerung nach Zivilstand und Geschlecht

Tabelle ZR12

Zivilstand	2000	2001	2002	2003	2004	2005	2006	2007	2008	2009	2010	2011	2012
Total	32 863	33 525	33 863	34 294	34 600	34 905	35 168	35 356	35 589	35 894	36 149	36 475	36 838
ledig	14 560	14 720	14 819	15 003	15 097	15 170	15 295	15 348	15 371	15 517	15 535	15 652	15 708
verheiratet	14 978	15 452	15 603	15 744	15 850	16 009	16 057	16 052	16 142	16 157	16 346	16 439	16 625
verwitwet	1 510	1 499	1 497	1 509	1 512	1 529	1 536	1 577	1 595	1 602	1 602	1 635	1 660
getrennt	271	209	179	168	138	113	118	118	107	106	98	86	83
geschieden	1 544	1 645	1 765	1 870	2 003	2 084	2 162	2 261	2 374	2 512	2 568	2 645	2 738
eing. Partn.	18	23
aufgel. Partn.	-	1
Total Männer	16 038	16 437	16 631	16 881	17 050	17 204	17 343	17 448	17 591	17 769	17 886	18 042	18 247
ledig	7 490	7 609	7 688	7 809	7 878	7 925	7 987	8 024	8 057	8 168	8 179	8 246	8 304
verheiratet	7 555	7 812	7 881	7 963	8 021	8 099	8 125	8 127	8 173	8 180	8 272	8 310	8 400
verwitwet	205	204	210	222	218	226	230	247	257	257	258	270	276
getrennt	134	103	87	82	70	57	60	63	56	57	52	46	46
geschieden	654	709	765	805	863	897	941	987	1 048	1 107	1 125	1 162	1 206
eing. Partn.	8	15
aufgel. Partn.	-	-
Total Frauen	16 825	17 088	17 232	17 413	17 550	17 701	17 825	17 908	17 998	18 125	18 263	18 433	18 591
ledig	7 070	7 111	7 131	7 194	7 219	7 245	7 308	7 324	7 314	7 349	7 356	7 406	7 404
verheiratet	7 423	7 640	7 722	7 781	7 829	7 910	7 932	7 925	7 969	7 977	8 074	8 129	8 225
verwitwet	1 305	1 295	1 287	1 287	1 294	1 303	1 306	1 330	1 338	1 345	1 344	1 365	1 384
getrennt	137	106	92	86	68	56	58	55	51	49	46	40	37
geschieden	890	936	1 000	1 065	1 140	1 187	1 221	1 274	1 326	1 405	1 443	1 483	1 532
eing. Partn.	10	8
aufgel. Partn.	-	1

Erwerbsquoten der 15- bis 64-Jährigen nach Heimat und Geschlecht

Tabelle ZR13

Jahr	Gesamt			Männer			Frauen		
	Total	Liechtensteiner	Ausländer	Total	Liechtensteiner	Ausländer	Total	Liechtensteiner	Ausländer
1991	70.9%	.	.	88.9%	.	.	53.2%	.	.
2000	73.6%	72.3%	75.9%	86.0%	84.7%	88.2%	61.4%	60.5%	63.1%
2001	73.1%	71.6%	75.6%	85.0%	83.2%	87.9%	61.3%	60.3%	63.0%
2002	72.1%	70.7%	74.5%	83.9%	82.0%	87.0%	60.4%	59.7%	61.6%
2003	72.2%	70.8%	74.6%	83.1%	81.3%	86.1%	61.3%	60.4%	62.8%
2004	71.7%	70.3%	74.0%	81.8%	80.3%	84.2%	61.5%	60.4%	63.4%
2005	72.0%	70.8%	74.0%	81.9%	80.6%	84.1%	62.0%	61.0%	63.7%
2006	72.2%	71.3%	73.8%	82.3%	81.1%	84.2%	62.1%	61.5%	63.2%
2007	73.5%	72.3%	75.7%	83.2%	81.7%	85.7%	63.8%	62.8%	65.5%
2008	71.9%	70.9%	73.6%	81.0%	79.4%	83.8%	62.7%	62.4%	63.4%
2009	71.9%	71.2%	73.1%	80.7%	79.6%	82.8%	62.9%	62.7%	63.3%
2010	71.9%	71.1%	73.1%	80.6%	79.4%	82.8%	63.1%	62.8%	63.5%
2011	74.0%	73.8%	74.2%	82.1%	81.4%	83.4%	65.8%	66.1%	65.2%
2012	73.6%	73.4%	74.0%	81.7%	80.9%	83.1%	65.5%	65.7%	65.2%

Erwerbstätige ständige Bevölkerung seit 1960

Tabelle ZR14

Jahr	Wohnbevölkerung	Erwerbstätige			
		Total	Sektor 1 Landwirtschaft	Sektor 2 Industrie	Sektor 3 Dienstleistungen
Im Ganzen					
1960	16 628	7 575	962	4 259	2 354
1970	21 350	10 243	646	5 669	3 928
1980	25 215	13 000	517	6 409	6 074
1990	29 032
2000	32 863	16 725	278	6 090	10 357
2001	33 525	16 958	283	6 172	10 503
2002	33 863	16 863	306	6 022	10 535
2003	34 294	16 974	304	6 006	10 664
2004	34 600	16 985	302	5 856	10 827
2005	34 905	17 098	294	5 819	10 985
2006	35 168	17 470	296	5 974	11 200
2007	35 356	17 838	268	5 979	11 591
2008	35 589	18 034	200	5 846	11 988
2009	35 894	17 931	207	5 701	12 023
2010	36 149	18 078	225	5 782	12 071
2011	36 475	18 726	235	5 731	12 760
2012	36 838	18 834	235	5 714	12 885
In Prozent					
1960	100.0	45.6	5.8	25.6	14.2
1970	100.0	48.0	3.0	26.6	18.4
1980	100.0	51.6	2.1	25.4	24.1
1990	100.0
2000	100.0	50.9	0.8	18.5	31.5
2001	100.0	50.6	0.8	18.4	31.3
2002	100.0	49.8	0.9	17.8	31.1
2003	100.0	49.5	0.9	17.5	31.1
2004	100.0	49.1	0.9	16.9	31.3
2005	100.0	49.0	0.8	16.7	31.5
2006	100.0	49.7	0.8	17.0	31.8
2007	100.0	50.5	0.8	16.9	32.8
2008	100.0	50.7	0.6	16.4	33.7
2009	100.0	50.0	0.6	15.9	33.5
2010	100.0	50.0	0.6	16.0	33.4
2011	100.0	51.3	0.6	15.7	35.0
2012	100.0	51.1	0.6	15.5	35.0

Erläuterung zur Tabelle:

Jahre 1960, 1970, 1980 und 1990 aus der Volkszählung

Ab dem Jahr 2008 sind die Erwerbstätigen den Sektoren gemäss NOGA 2008 zugeordnet.

Nichterwerbstätige ständige Bevölkerung seit 1960

Tabelle ZR15

Jahr	Total	Rentner, Pensionierte, Unterstützte und Arbeitslose	Hausfrauen, Kinder, Schüler, Studenten und übrige Erwachsene	Arbeitslose	Kinder, Schüler und Studenten	Hausfrauen und Hausmänner	Rentner und Pensionierte
Im Ganzen							
1960	9 053	696	8 357
1970	11 107	1 634	9 473
1980	12 215	*	*
1990
2000	16 138	.	.	670	8 141	3 385	3 942
2001	16 567	.	.	701	8 333	3 493	4 040
2002	17 000	.	.	749	8 378	3 640	4 233
2003	17 320	.	.	970	8 359	3 655	4 336
2004	17 615	.	.	995	8 387	3 728	4 505
2005	17 807	.	.	1 082	8 429	3 554	4 742
2006	17 698	.	.	944	8 321	3 524	4 909
2007	17 518	.	.	964	8 284	3 186	5 084
2008	17 555	.	.	482	8 310	3 366	5 397
2009	17 963	.	.	618	8 384	3 262	5 699
2010	18 071	.	.	643	8 429	3 149	5 850
2011	17 749	.	.	657	8 131	2 946	6 015
2012	18 004	.	.	631	8 134	2 932	6 307
In Prozent							
1960	54.4	4.2	50.2
1970	52.0	7.6	44.4
1980	48.4	*	*
1990
2000	49.1	.	.	2.0	24.8	10.3	12.0
2001	49.4	.	.	2.1	24.9	10.4	12.1
2002	50.2	.	.	2.2	24.7	10.7	12.5
2003	50.5	.	.	2.8	24.4	10.7	12.6
2004	50.9	.	.	2.9	24.2	10.8	13.0
2005	51.0	.	.	3.1	24.1	10.2	13.6
2006	50.3	.	.	2.7	23.7	10.0	14.0
2007	49.5	.	.	2.7	23.4	9.0	14.4
2008	49.3	.	.	1.4	23.3	9.5	15.2
2009	50.0	.	.	1.7	23.4	9.1	15.9
2010	50.0	.	.	1.8	23.3	8.7	16.2
2011	48.7	.	.	1.8	22.3	8.1	16.5
2012	48.9	.	.	1.7	22.1	8.0	17.1

Erläuterung zur Tabelle:

Jahre 1960, 1970, 1980 und 1990 aus der Volkszählung

Liechtensteinische Bürger nach Wohn- und Heimatgemeinde seit 1990

Tabelle ZR16

Jahr	Wohngemeinde											Total	
	Vaduz	Triesen	Balzers	Triesenberg	Schaan	Planken	Eschen	Mauren	Gamprin	Ruggell	Schellenberg	Liechtensteiner	davon nur Staatsbürger
Im Fürstentum Liechtenstein wohnhafte Liechtensteiner Total													
1990	2 705	2 056	2 520	1 770	2 841	235	2 039	1 689	664	1 048	556	18 123	.
1995	2 670	2 209	2 619	1 863	2 890	239	2 159	1 791	732	1 102	566	18 840	42
2000	2 784	2 752	3 048	2 034	3 318	281	2 440	2 077	820	1 279	710	21 543	29
2005	2 877	3 002	3 189	2 024	3 558	284	2 646	2 263	977	1 430	738	22 988	23
2006	2 893	3 060	3 209	2 042	3 542	292	2 702	2 297	999	1 449	776	23 261	22
2007	2 959	3 103	3 261	2 034	3 553	305	2 701	2 347	1 026	1 443	761	23 493	23
2008	2 998	3 144	3 290	2 031	3 612	317	2 738	2 412	1 050	1 447	780	23 819	23
2009	3 059	3 179	3 300	2 016	3 621	318	2 756	2 447	1 092	1 440	780	24 008	23
2010	3 071	3 187	3 297	2 049	3 600	319	2 772	2 498	1 117	1 466	769	24 145	21
2011	3 090	3 193	3 313	2 063	3 646	323	2 771	2 493	1 142	1 508	789	24 331	20
2012	3 056	3 207	3 323	2 086	3 692	326	2 809	2 562	1 128	1 518	794	24 501	20
Bürger der Wohngemeinde													
1990
1995	1 279	1 339	2 261	1 551	1 514	102	1 409	1 296	446	851	432	12 480	.
2000	1 432	1 598	2 599	1 699	1 920	127	1 494	1 437	455	942	486	14 189	.
2005	1 509	1 739	2 693	1 635	2 051	131	1 622	1 528	491	987	487	14 873	.
2006	1 517	1 731	2 689	1 632	2 047	129	1 641	1 547	493	995	493	14 914	.
2007	1 529	1 746	2 717	1 601	2 051	132	1 652	1 572	499	985	481	14 965	.
2008	1 554	1 739	2 706	1 577	2 089	138	1 660	1 602	505	995	475	15 040	.
2009	1 541	1 750	2 719	1 561	2 098	137	1 650	1 589	511	981	471	15 008	.
2010	1 535	1 747	2 705	1 560	2 065	133	1 631	1 595	519	983	457	14 930	.
2011	1 531	1 762	2 711	1 562	2 077	128	1 627	1 603	523	981	455	14 960	.
2012	1 537	1 742	2 712	1 560	2 108	129	1 637	1 630	521	977	453	15 006	.
Bürger anderer Gemeinden des Fürstentums Liechtenstein in der Gemeinde wohnhaft													
1990
1995	1 391	870	358	312	1 376	137	750	495	286	251	134	6 360	42
2000	1 352	1 154	449	335	1 398	154	946	640	365	337	224	7 354	29
2005	1 368	1 263	496	389	1 507	153	1 024	735	486	443	251	8 115	23
2006	1 376	1 329	520	410	1 495	163	1 061	750	506	454	283	8 347	22
2007	1 430	1 357	544	433	1 502	173	1 049	775	527	458	280	8 528	22
2008	1 444	1 405	584	454	1 523	179	1 078	810	545	452	305	8 779	23
2009	1 518	1 429	581	455	1 523	181	1 106	858	581	459	309	9 000	23
2010	1 536	1 440	592	489	1 535	186	1 141	903	598	483	312	9 215	21
2011	1 559	1 431	602	501	1 569	195	1 144	890	619	527	334	9 371	20
2012	1 519	1 465	611	526	1 584	197	1 172	932	607	541	341	9 495	20

Erläuterung zur Tabelle:

Jahr 1990: Volkszählung

Bevölkerung nach Konfession seit 1930

Tabelle ZR17

Jahr	Wohnbevölkerung	Liechtensteiner					Ausländer				
		Total	römisch-katholisch	protestantisch	andere Konfess.	ohne Angabe	Total	römisch-katholisch	protestantisch	andere Konfess.	ohne Angabe
1930	9 948	8 406	8 230	175	1	.	1 691	1 451	236	4	.
1941	11 094	9 309	9 251	54	4	.	1 785	1 332	365	88	.
1950	13 757	11 006	10 850	146	10	.	2 751	1 944	741	66	.
1960	16 628	12 485	12 301	175	9	.	4 143	3 051	949	143	.
1970	21 350	14 304	14 015	260	19	10	7 046	5 232	1 613	185	16
1980	25 215	15 913	15 408	383	86	36	9 302	6 227	2 225	806	44
1990	29 032	18 123	17 307	515	171	130	10 909	7 331	2 167	1 275	136
2000	33 307	21 115	19 179	678	499	759	12 192	6 943	2 082	2 551	616
2010	36 149	24 145	21 004	1 076	1 475	590	12 004	6 446	1 986	3 237	335

Quelle: Volkszählung

Erläuterung zur Tabelle:

andere Konfessionen beinhaltet auch Konfessionslose

C Methodik und Qualität

Zweck dieses Kapitels ist es, den Statistikerinnen und -nutzern Hintergrundinformationen über die Methodik dieser Statistik und die Qualität der statistischen Informationen zu bieten. Dies ermöglicht es, die Aussagekraft der Ergebnisse besser einzuschätzen.

Der Abschnitt über die Methodik orientiert zunächst über Zweck und Gegenstand der Statistik und beschreibt dann die Datenquellen sowie die Datenaufarbeitung. Es folgen Angaben zur Publikation der Ergebnisse sowie wichtige Hinweise.

Der Abschnitt über die Qualität basiert auf den Vorgaben von Eurostat über die Qualitätsberichterstattung und beschreibt Relevanz, Genauigkeit, Aktualität, Pünktlichkeit, Kohärenz und Vergleichbarkeit der statistischen Informationen.

1 Methodik

1.1 Hauptinhalt der Statistik

Die Bevölkerungsstatistik enthält Angaben zum Stand und zur Struktur der ständigen und nichtständigen Bevölkerung Liechtensteins. Sie beruht auf Verwaltungsdaten der Gemeinden, des Ausländer- und Passamtes sowie des Zivilstandsamtes. Weitere Statistiken in Zusammenhang mit der Bevölkerungsstatistik sind: Zivilstandsstatistik, Beschäftigungsstatistik, Arbeitslosenstatistik, Einbürgerungsstatistik, Migrationsstatistik und Vornamenstatistik.

1.2 Verwendungszweck der Statistik

Die Bevölkerungsstatistik wird in erster Linie verwendet, um sich über die Entwicklung der Bevölkerungszahl, den Ausländeranteil sowie die Altersstruktur der Bevölkerung zu informieren.

Genutzt wird die Bevölkerungsstatistik im Inland insbesondere von der Regierung, verschiedenen Amtsstellen, den Gemeinden, den Wirtschaftsverbänden und der wissenschaftlichen Forschung. Im Ausland zählen die nationalen statistischen Ämter, Eurostat, der Europarat, die Vereinten Nationen (UNO) sowie Botschaften und Konsulate zu den Nutzern. Die liechtensteinischen Landeszeitungen informieren die Öffentlichkeit jeweils über die Hauptinhalte der neu publizierten Bevölkerungsstatistik.

1.3 Gegenstand der Statistik

Erfasst werden in der Bevölkerungsstatistik alle Personen, die am Stichtag 31. Dezember über einen amtlichen Wohnsitz in Liechtenstein verfügen. Somit wird die gemäss den gesetzlichen Bestimmungen angemeldete Bevölkerung, d.h. die administrative Realität abgebildet. Personen, deren Niederlassungs-, Daueraufenthalts- oder Jahresaufenthaltsbewilligung abgelaufen ist, aber nicht ausgereist sind, sind jedoch in der Statistik enthalten.

Die Bevölkerungsstatistik stützt sich auf die Definitionen von Eurostat, insbesondere auf die Bevölkerungsdefinitionen gemäss dem Europäischen System Volkswirtschaftlicher Gesamtrechnungen (ESVG 95), Kapitel 11. Gemäss ESVG 95 umfasst die Bevölkerung eines Landes alle Personen, Staatsangehörige und Ausländer, die im Wirtschaftsgebiet eines Landes ansässig sind. Als im Land ansässig gelten alle Personen, die sich im Wirtschaftsgebiet dieses Landes für einen Zeitraum von einem Jahr und länger aufhalten oder aufhalten wollen.

Seit 1999 wird diese Definition angewendet und zwischen der ständigen und nichtständigen Bevölkerung unterschieden.

Ständige Bevölkerung

Beinhaltet alle in Liechtenstein wohnhaften Liechtensteiner und Ausländer, die 12 Monate und länger in Liechtenstein wohnen oder beabsichtigen, sich 12 Monate und länger in Liechtenstein aufzuhalten. Dies sind:

- In Liechtenstein wohnhafte Liechtensteiner
- Niedergelassene
- Daueraufenthalter
- Jahresaufenthalter
- Zöllner und Angehörige
- Kurzaufenthalter, die 12 Monate und länger in Liechtenstein wohnen
- Vorläufig Aufgenommene, die 12 Monate und länger in Liechtenstein wohnen

Nichtständige Bevölkerung

Beinhaltet Personen mit ausländischer Staatsbürgerschaft, die sich voraussichtlich nur vorübergehend in Liechtenstein aufhalten. Dies sind:

- Kurzaufenthalter, die zum Stichtag weniger als 12 Monate in Liechtenstein wohnen
- Asylbewerber
- Schutzbedürftige

Erwerbstätige

Erwerbstätige sind Personen, die einer bezahlten Arbeit nachgehen oder die unentgeltlich in einem Betrieb (z.B. Familienbetrieb) tätig sind. In der Bevölkerungsstatistik sind alle Erwerbstätigen enthalten, die einen Beschäftigungsgrad von 2% und mehr aufweisen.

1.4 Datenquellen

Die Bevölkerungsstatistik beruht auf Verwaltungsdaten der Gemeinden, des Ausländer- und Passamtes sowie des Zivilstandsamtes.

Als Grundlage für die Ermittlung des Bevölkerungsstandes dient die Datenbank ZPR der Landesverwaltung. Das Ausländer- und Passamt erfasst in dieser Datenbank die Ausländerinnen und Ausländer, das Zivilstandsamt erfasst die Zivilstandsereignisse der Liechtensteinerinnen und Liechtensteiner wie Geburten, Todesfälle, Heiraten und Scheidungen. Das Amt für Statistik erfasst die Wohnadressen der Liechtensteinerinnen und Liechtensteiner.

Die Gemeindeverwaltungen melden dem Amt für Statistik und dem Ausländer- und Passamt laufend die Zuzüge, Wegzüge und Umzüge. Das Ausländer- und Passamt erfasst die Personen mit ausländischer und das Amt für Statistik die Personen mit liechtensteinischer Staatsbürgerschaft in der Datenbank ZPR.

1.5 Datenaufarbeitung

Per Monatsende werden die Daten betreffend Bevölkerung und Beschäftigung in der Datenbank ZPR mittels 46 automatisierter Abfragen auf Fehler geprüft und Fehlerlisten erstellt. Das Amt für Statistik erhält 21 Fehlerlisten, das Ausländer- und Passamt 19 und das Zivilstandsamt 6 Fehlerlisten zur Korrektur. Die Erstellung der Fehlerlisten wird so lange wiederholt, bis alle Fehler bereinigt sind. Danach werden die Daten im Datawarehouse für statistische Auswertungen zur Bevölkerungsstatistik, Beschäftigungsstatistik, Zivilstandsstatistik und Volkswirtschaftlichen Gesamtrechnung bereitgestellt.

Ende Januar übermitteln die Gemeinden dem Amt für Statistik die am 31. Dezember in ihrer Gemeinde gemeldeten Einwohner. Das Amt für Statistik vergleicht den Bevölkerungsstand der Gemeinden mit den Einträgen im ZPR und bereinigt allfällige Differenzen in Zusammenarbeit mit den Gemeinden sowie dem Ausländer- und Passamt.

Die Überprüfungsarbeiten sind üblicherweise Ende März abgeschlossen, womit der vorläufige Bevölkerungsstand vorliegt.

Die Bevölkerungsstatistik beruht auf einer vollständigen Erfassung der in Liechtenstein gemeldeten Personen. Hochrechnungen oder Imputationen für fehlende Angaben werden nicht durchgeführt. Erwerbstätige Personen mit einem Beschäftigungsgrad von einem Prozent werden, abhängig vom Alter, den Nichterwerbstätigen zugeordnet.

29 Jahre und jünger: Kind, Schüler, Student

30 Jahre bis 63 Jahre: Hausfrau/ Hausmann

64 Jahre und älter: Rentner

Ansonsten werden keine statistischen Korrekturen zum Ausgleich allfälliger Differenzen vorgenommen.

1.6 Publikation der Ergebnisse

Es werden jährlich die Publikationen Bevölkerungsstatistik per 31. Dezember, Bevölkerungsstatistik – Vertiefte Ergebnisse per 31. Dezember sowie Bevölkerungsstatistik per 30. Juni veröffentlicht.

Die Bevölkerungsstatistiken werden in Papierform und elektronisch als pdf-Dokument veröffentlicht. Die Tabellen der Bevölkerungsstatistik stehen auf der Homepage des Amtes für Statistik auch als Excel-Datei zur Verfügung. Für die Bevölkerungsstatistik per 31. Dezember werden zu einem frühen Zeitpunkt vorläufige Ergebnisse publiziert. Der Zeitpunkt der Veröffentlichung nach dem Stichtag stellt sich für die einzelnen Publikationen wie folgt dar:

- Bevölkerungsstatistik per 31. Dezember – Vorläufige Ergebnisse: 4 Monate später
- Bevölkerungsstatistik per 31. Dezember: 10 Monate später
- Bevölkerungsstatistik per 31. Dezember – Vertiefte Ergebnisse: 11 Monate später
- Bevölkerungsstatistik per 30. Juni: 6 Monate später.

1.7 Wichtige Hinweise

Mit der Bezeichnung EWR wird in dieser Publikation der Europäische Wirtschaftsraum der 30 Mitgliedstaaten (EWR-30) bezeichnet.

In der Bevölkerungsstatistik per 31. Dezember 2011 wurde eine deutlich höhere Anzahl der Erwerbstätigen ausgewiesen. Der Anstieg ist auch auf eine erweiterte Erhebung zu diesem Stichtag zurückzuführen.

In der Beschäftigungsstatistik 2010 und in der Bevölkerungsstatistik per 31. Dezember 2010 wurden die Erwerbstätigen erstmals einheitlich mit einem Beschäftigungsgrad von 2% oder höher ausgewiesen, was einer Wochenarbeitszeit von einer Stunde oder mehr entspricht. Früher waren in der Beschäftigungsstatistik nur Personen mit einem Beschäftigungsgrad von 15% oder mehr enthalten. In der Bevölkerungsstatistik waren früher auch die Erwerbstätigen mit einem Beschäftigungsgrad von 1% enthalten. Weitere Ausführungen sind im Kapitel Methodik und Qualität der Bevölkerungsstatistik per 31. Dezember 2010 enthalten.

2 Qualität

2.1 Relevanz

Die Bevölkerungsstatistik kann die meisten Nutzerwünsche betreffend Stand und Struktur der Bevölkerung erfüllen. Die Informationen über die Bevölkerung werden nach den folgenden Merkmalen strukturiert:

- Ständige und nichtständige Bevölkerung
- Geschlecht und Zivilstand
- Staatsbürgerschaft, Heimat- und Wohngemeinde
- Ausländerrechtliche Bewilligungstypen mit Anwesenheitsdauer der Personen
- Abgeschlossene Altersjahre und Altersgruppen
- Nichterwerbstätige sowie im Inland oder Ausland Erwerbstätige nach Erwerbsbranche
- Erwerbstätige aufgeteilt in Selbstständige und Unselbstständige

Zudem sind Angaben zur Lebenserwartung, zum durchschnittlichen Alter und zum Median der ständigen Bevölkerung enthalten.

Nicht enthalten sind jedoch Angaben zur Konfession, Zahl und Struktur der Haushalte, Anzahl und Reihenfolge der Kinder einer Mutter.

2.2 Genauigkeit

2.2.1 Qualität der verwendeten Datenquellen

Die Qualität der Datenquellen für die Bevölkerungsstatistik ist insgesamt als hoch einzuschätzen. Nimmt eine ausländische Person erstmals in Liechtenstein Wohnsitz, so muss vorgängig beim Ausländer- und Passamt eine Bewilligung eingeholt werden. Wechselt eine ausländische Person innerhalb Liechtensteins die Wohnsitzgemeinde, so muss sie sich bei der Einwohnerkontrolle der Zuzugsgemeinde anmelden. Die Einwohnerkontrolle meldet den Zuzug dem Ausländer- und Passamt, worauf die Erfassung im ZPR erfolgt. Das Zivilstandsamt erfasst die Zivilstandsereignisse der Liechtensteinerinnen und Liechtensteiner wie Geburten, Todesfälle, Heiraten und Scheidungen aufgrund von amtlichen Meldungen, welche auch aus dem Ausland eingehen.

Jeweils Ende Januar übermitteln die Gemeinden die am 31. Dezember in ihrer Gemeinde wohnhaften Personen dem Amt für Statistik, welches den Datenbestand mit den Einträgen im ZPR vergleicht und allfällige Differenzen den Gemeinden und dem Ausländer- und Passamt zur Überprüfung respektive zur Korrektur übermittelt. Nach Abschluss der Arbeiten stimmt die Personenzahl der Gemeinderegister mit den Einträgen in der ZPR bis auf wenige Einzelfälle überein. Dabei handelt es sich in der Regel um Personen mit ausländischer Staatsbürgerschaft, welche Unklarheiten betreffend der ausländerrechtlichen Bewilligung aufweisen.

Im Gegensatz zu vielen anderen Staaten stellt die liechtensteinische Bevölkerungsstatistik, aufgrund der Zusammenarbeit mit den Einwohnermeldestellen der Gemeinden, eine Vollerhebung des Bevölkerungsstandes dar und ist nicht an eine Schätzung oder Fortschreibung gebunden. Damit ist die Bevölkerungsstatistik eine Abbildung der Melderealität. Wesentliche Fehler in den Datenquellen hinsichtlich der Gesamtzahl der Bevölkerung wurden im Zuge der Datenaufbereitung nicht festgestellt.

2.2.2 Abdeckung

In der Bevölkerungsstatistik wird die gemäss den gesetzlichen Bestimmungen angemeldete Bevölkerung und somit die administrative Realität abgebildet. Eine Übererfassung von Personen ist grundsätzlich möglich; im Zuge der Zustellung der Steuererklärungen im März des Folgejahres werden diese Personen in der Regel jedoch identifiziert. Zu einer Übererfassung kann auch führen, dass Studenten, welche im Ausland studieren, in der Regel den liechtensteinischen Wohnsitz beibehalten.

Eine Untererfassung liegt vor, wenn sich Personen illegal oder unangemeldet in Liechtenstein aufhalten.

Fehlklassifikationen im Sinne einer Zuordnung zur falschen Wohngemeinde sind möglich, wenn sich die Personen nicht korrekt ummelden.

2.2.3 Messfehler

Die Gemeinden meldeten per 31. Dezember 2012 insgesamt 37 175 Personen, die zur ständigen oder nichtständigen Bevölkerung zählten. Im ZPR betrug am 18. Februar 2013 die entsprechende Zahl zum gleichen Stichtag 37 210 Personen, was eine Differenz von 35 Personen oder 0.1% ergab. Nach dem Abgleich mit den Gemeinden betrug die Differenz nur noch zwei Personen.

2.2.4 Antwortausfälle

Es liegen keine Antwortausfälle vor, da alle Gemeinden die gewünschten Daten übermitteln, insbesondere für den jährlichen Einwohnerabgleich.

2.2.5 Datenaufarbeitung

Im Zuge der Datenaufarbeitung für die Bevölkerungsstatistik sind bislang keine Fehler aufgetreten. Jeweils per Stichtag Ende Monat werden die Daten der ZPR mittels 46 automatisierter Abfragen auf Fehler in den Datenzusammenhängen geprüft und durch die verantwortlichen Amtsstellen korrigiert. Die Prüfung erfolgt so lange, bis keine Fehler mehr vorliegen.

2.3 Aktualität und Pünktlichkeit

Zwischen dem Stichtag der Publikation und dem Veröffentlichungszeitpunkt lag ein Zeitraum von zehn Monaten.

Die Veröffentlichung der vorliegenden Publikation erfolgte zum angekündigten Zeitpunkt von Anfang November.

2.4 Kohärenz und Vergleichbarkeit

2.4.1 Zeitliche und räumliche Vergleichbarkeit

Die Bevölkerungsstatistik enthält für die Einwohnerzahl der elf Gemeinden eine Zeitreihe, die bis 1960 zurückreicht. Mit der Bevölkerungsstatistik per 31. Dezember 1999 gelangte die Definition der ständigen und nichtständigen Bevölkerung (siehe Abschnitt 1.3) zur Anwendung, was einen Bruch in der Zeitreihe ergab. Vor 1999 zählten auch Kurzaufenthalter und Flüchtlinge/Asylbewerber zur damaligen Definition der Wohnbevölkerung. Saisoniers hingegen zählten nicht zur Wohnbevölkerung.

Seit der Einführung der Definition der ständigen und nichtständigen Bevölkerung sind die Angaben auf europäischer Ebene vergleichbar.

In räumlicher Hinsicht gab es keine Änderung der Definitionen.

2.4.2 Kohärenz

Die verschiedenen Abschnitte der Bevölkerungsstatistik sind kohärent. Die verschiedenen Begriffe werden in der gesamten Bevölkerungsstatistik einheitlich verwendet.

Die Daten für die Tabellen der Bevölkerungsstatistik werden dem Datawarehouse des ZPR entnommen. Die Beschäftigungsstatistik und die Zivilstandsstatistik sowie die Volkswirtschaftliche Gesamtrechnung verwenden die gleichen Daten. Die Daten der genannten Statistiken sind somit kohärent.

Die Definition der ständigen und nichtständigen Bevölkerung entspricht den internationalen Vorgaben und stimmen mit der Volkswirtschaftlichen Gesamtrechnung überein (siehe Abschnitt 1.3).

D Glossar

1 Abkürzungen und Zeichenerklärungen

aufgel. Partn.	aufgelöste Partnerschaft
d.h.	das heisst
eing. Partn.	eingetragene Partnerschaft
EWR	Europäischer Wirtschaftsraum
FL	Fürstentum Liechtenstein
G	geschieden
L	ledig
P	eingetragene Partnerschaft
PA	aufgelöste Partnerschaft
T	getrennt
V	verheiratet
W	verwitwet
ZPR	Datenbank Zentrales Personenregister der Liechtensteinischen Landesverwaltung

.	Zahlenangabe nicht möglich, weil keine Daten verfügbar sind oder die begrifflichen Voraussetzungen dazu fehlen.
-	Ein Strich an Stelle einer Zahl bedeutet Null (nichts).
*	Ein Stern an Stelle einer Zahl bedeutet, dass die Zahlenangabe nicht erhältlich oder nicht erhoben oder aus Datenschutzgründen unterblieben ist.
0 oder 0.0	Eine Null an Stelle einer Zahl bedeutet eine Grösse, die kleiner als die Hälfte der verwendeten Zähleinheit ist.

2 Begriffserklärungen

Altenquotient

Der Altenquotient, wie er in Liechtenstein Anwendung findet, ist das Verhältnis der 65-Jährigen und älter zu den 20- bis 64-Jährigen. Im Internationalen Vergleich können andere Altersgrenzen zur Anwendung gelangen.

Arbeitslose

Personen, die über keine Arbeitsstelle verfügen und auf der Suche nach einer Beschäftigung sind. Die Anzahl der Arbeitslosen gemäss der Bevölkerungsstatistik entspricht somit nicht den bei der Arbeitsvermittlung des Amtes für Volkswirtschaft gemeldeten Arbeitslosen.

Ausländerrechtliche Bewilligungen

Die ausländerrechtlichen Bewilligungen werden vom Ausländer- und Passamt den in Liechtenstein wohnenden oder arbeitenden Personen mit einer ausländischen Staatsbürgerschaft erteilt. Im Berichtsjahr bestanden folgende Bewilligungstypen:

- **Niederlassungsbewilligung (C)**
Jahresaufenthalter erhalten eine Niederlassungsbewilligung in der Regel erst nach einem ununterbrochenen Aufenthalt von zehn Jahren. Niedergelassen sind den liechtensteinischen Landesbürgern mit Ausnahme von politischen Rechten (z.B. Wahl- und Stimmrecht) gleichgestellt.
- **Daueraufenthaltsbewilligung (D)**
Seit dem 1. Januar 2010 erhalten EWR-Staatsangehörige sowie deren Familienangehörige auf Gesuch hin eine Daueraufenthaltsbewilligung, wenn sie sich seit fünf Jahren ununterbrochen in Liechtenstein aufgehalten haben. Die Daueraufenthaltsbewilligung berechtigt zum dauerhaften Verbleib in Liechtenstein.
- **Jahresaufenthaltsbewilligung (B)**
Es besteht in der Regel kein Rechtsanspruch auf Erteilung der Bewilligung (B). Diese Bewilligung berechtigt unter gewissen Voraussetzungen zum Aufenthalt in Liechtenstein und zur Ausübung einer Erwerbstätigkeit. Sie kann auch gewissen Familienangehörigen erteilt werden. Die Dauer ist befristet. Auf entsprechendes Gesuch kann die Bewilligung verlängert werden.

- **Zöllner und Angehörige (Z)**

In Liechtenstein wohnhafte eidgenössische Zollbeamte mit Angehörigen (zivilrechtlicher Wohnsitz in Buchs/SG). Die Angehörigen der Zöllner erhalten auf Wunsch seit dem 14. August 2001 eine Jahresaufenthaltsbewilligung.

- **Grenzgängermeldebestätigung (GMB)**

EWR-Bürger mit Wohnsitz im EWR-Raum, die einer Grenzgängertätigkeit nachgehen wollen, sind nicht bewilligungs-, sondern nur meldepflichtig. Die Meldung erfolgt durch den Arbeitgeber innert zehn Tagen nach Antritt der Stelle.

- **Grenzgängerbewilligung (G)**

Grenzgänger sind Personen, die im Ausland den Wohnsitz und in Liechtenstein ihren Arbeitsort haben und an jedem Arbeitstag in ihren Wohnort zurückkehren. Personen, die weder Schweizer noch Bürger eines EWR-Mitgliedstaates sind, benötigen eine Grenzgängerbewilligung.

- **Grenzüberschreitende Dienstleistung von selbstständigen Erwerbstätigen (GDL)**

Selbstständige Erwerbstätige mit einer EWR-Staatsbürgerschaft und ohne Wohnsitz in Liechtenstein können eine grenzüberschreitende Dienstleistung erbringen. Als grenzüberschreitende Dienstleistung gilt eine zeitlich beschränkte Geschäftstätigkeit, welche im Regelfall gegen Entgelt erbracht wird. Mit dem Recht auf Dienstleistungserbringung entsteht kein Anspruch auf Wohnsitznahme in Liechtenstein. Die Personen mit einer GDL-Bewilligung werden weder in der Beschäftigungsstatistik noch in der Bevölkerungsstatistik ausgewiesen.

- **Grenzüberschreitende dauernde Geschäftstätigkeit (GDG)**

Selbstständige Erwerbstätige mit einer EWR-Staatsbürgerschaft und ohne Wohnsitz in Liechtenstein können eine geschäftliche Niederlassung in Liechtenstein betreiben. Mit der geschäftlichen Niederlassung entsteht kein Anspruch auf Wohnsitznahme in Liechtenstein.

- **Kurzaufenthaltsbewilligung (L)**
Diese Bewilligung erhalten jene Ausländer, die sich zum Zweck einer kurzfristigen Erwerbstätigkeit oder zur Aus- und Weiterbildung in Liechtenstein aufhalten, insbesondere Praktikanten und Aupair-Angestellte.
- **Vorläufig Aufgenommene (F)**
Vorläufig Aufgenommene sind Personen, die bereits ein Asylverfahren durchlaufen haben, deren Rückkehr aber entweder nicht zulässig, nicht zumutbar oder technisch nicht möglich ist.
- **Asylbewerber (N)**
Ausländische Personen, die in Liechtenstein ein Asylgesuch gestellt haben und für die das Flüchtlingsgesetz anwendbar ist.
- **Schutzbedürftige (S)**
Kollektive Schutzgewährung wird für Gruppen von Personen ausgesprochen, die von allgemeiner Gewalt in ihrer Heimat betroffen sind und aus diesem Grund in Liechtenstein Schutz suchen. Über die kollektive Schutzgewährung für bestimmte Personengruppen entscheidet die Regierung. Sie kommt vor allem bei sehr grossem Zustrom wie beispielsweise während eines Krieges zum Tragen. Die Asylverfahren werden für die Dauer der kollektiven Schutzgewährung sistiert.
- **Saisonbewilligung (A)**
Die Saisonbewilligungen wurden durch die Kurzaufenthaltsbewilligungen ersetzt. Deshalb konnten ab der Bevölkerungsstatistik 31.12.2005 keine Personen mit Saisonbewilligungen mehr verzeichnet werden.

Bevölkerung

Seit 1999 gelangt die Definition der ständigen und nicht-ständigen Bevölkerung zur Anwendung. Gemäss Eurostat „...umfasst die Bevölkerung eines Landes alle Personen, Staatsangehörige und Ausländer, die im Wirtschaftsgebiet eines Landes ansässig sind. (...) Als im Land ansässig gelten alle Personen, die sich im Wirtschaftsgebiet dieses Landes für einen Zeitraum von einem Jahr und länger aufhalten oder aufhalten wollen (...)“ Siehe ständige Bevölkerung und nichtständige Bevölkerung.

Branche

Siehe *NOGA*.

Drittausländer

Ausländische Staatsangehörige, die weder Schweizer- noch EWR-Bürger sind.

Eingetragene Partnerschaft

Gemäss dem Partnerschaftsgesetz vom 16. März 2011, LGBl 2011 Nr. 350, können sich seit dem 1. September 2011 gleichgeschlechtliche Paare beim Zivilstandsamt registrieren lassen. In der Tabelle ZR12 werden die Personen, die in einer eingetragenen Partnerschaft lebten, gesondert ausgewiesen. In den übrigen Tabellen werden die Personen, die in eingetragener Partnerschaft lebten, aus Gründen des Datenschutzes in der Kategorie „verheiratet/ eingetragene Partnerschaft“ publiziert.

Einwohner

Die ständige Bevölkerung und die nichtständige Bevölkerung zusammen bilden die Einwohner eines Landes. Siehe ständige Bevölkerung und nichtständige Bevölkerung.

Erwerbspersonen

Die Erwerbspersonen sind die Summe der Erwerbstätigen und der Arbeitslosen. Die Arbeitslosen werden der Bevölkerungsstatistik entnommen und entsprechen nicht den beim Arbeitsmarktservice Liechtenstein gemeldeten Arbeitslosen.

Erwerbsquote

Die Erwerbsquote zeigt das Verhältnis der Erwerbspersonen zur ständigen Bevölkerung jeweils im Alter von 15 bis 64 Jahren. Die Erwerbspersonen sind die Summe der Erwerbstätigen und der Arbeitslosen.

Erwerbstätige

Erwerbstätige sind Personen, die einer bezahlten Arbeit nachgehen oder unentgeltlich in einem Unternehmen (z.B. Familienunternehmen) tätig sind und einen Beschäftigungsgrad von 2% und mehr aufweisen, was einer Wochenarbeitszeit von einer Stunde und mehr entspricht.

Eurostat

Statistisches Amt der Europäischen Union.

EWR-18 (Europäischer Wirtschaftsraum)

Folgende achtzehn Staaten bildeten ab dem 1. Januar 1995 diesen Wirtschaftsraum: Belgien, Dänemark, Deutschland, Finnland, Frankreich, Griechenland, Grossbritannien, Irland, Island, Italien, Luxemburg, Niederlande, Norwegen, Österreich, Portugal, Schweden, Spanien und Liechtenstein.

EWR-28 (Europäischer Wirtschaftsraum)

Folgende achtundzwanzig Staaten gehörten ab dem 1. Mai 2004 dem EWR an: Belgien, Dänemark, Deutschland, Estland, Finnland, Frankreich, Griechenland, Grossbritannien, Irland, Island, Italien, Lettland, Litauen, Luxemburg, Malta, Niederlande, Norwegen, Österreich, Polen, Portugal, Schweden, Slowakei, Slowenien, Spanien, Tschechien, Ungarn, Zypern, und Liechtenstein

EWR-30 (Europäischer Wirtschaftsraum)

Am 1. Januar 2007 erweiterte sich EWR mit Bulgarien und Rumänien auf 30 Mitgliedstaaten. Es sind dies: Belgien, Bulgarien, Dänemark, Deutschland, Estland, Finnland, Frankreich, Griechenland, Grossbritannien, Irland, Island, Italien, Lettland, Litauen, Luxemburg, Malta, Niederlande, Norwegen, Österreich, Polen, Portugal, Rumänien, Schweden, Slowakei, Slowenien, Spanien, Tschechien, Ungarn, Zypern und Liechtenstein.

Geburtenüberschuss

Der Geburtenüberschuss berechnet sich aus der Differenz der Lebendgeborenen minus die Gestorbenen im gleichen Jahr gemäss der Zivilstandsstatistik.

Gesamtbelastungsquotient

Der Gesamtbelastungsquotient ist die Summe von Jugendquotient und Altenquotient.

Gesamtfruchtbarkeitsrate

Die Gesamtfruchtbarkeitsrate (oder Geburtenrate) entspricht der Gesamtkinderzahl einer Frau, die sie haben würde, wenn die Fruchtbarkeitsziffern eines bestimmten Jahres für ihre gesamte gebärfähige Zeit zutreffen würde. Die Gesamtfruchtbarkeitsrate zeigt, ob das so genannte Ersatzniveau der Fertilität erreicht ist. Dieser Wert muss in den entwickelten Staaten bei 2.1 liegen, um ein Elternpaar in der nächsten Generation zu ersetzen.

Hausfrauen, Hausmänner

Nichterwerbstätige die vorwiegend im eigenen Haushalt arbeiten oder Nichterwerbstätige, die ausschliesslich von ihren Vermögen und den Einkünften daraus leben.

Hektar

Ein Hektar ist eine Fläche von 100 Metern mal 100 Metern, was 10 000 m² oder 0.01 km² entspricht.

Jugendquotient

Der Jugendquotient, wie er in Liechtenstein Anwendung findet, ist das Verhältnis der unter 20-Jährigen zu den 20- bis 64-Jährigen. Im Internationalen Vergleich können andere Altersgrenzen zur Anwendung gelangen.

Lebenserwartung

Die Lebenserwartung für ein bestimmtes Alter ist die Anzahl der Jahre, die eine Person dieses Alters bei unveränderten Sterblichkeitsverhältnissen noch leben wird. Die Lebenserwartung wird für mehrere Altersstufen sowie für Männer, Frauen und die Gesamtbevölkerung angegeben.

- **Lebenserwartung bei Geburt**

Mittlere Zahl der Jahre, die ein Neugeborenes voraussichtlich leben wird, wenn die zu diesem Zeitpunkt herrschenden Sterbebedingungen während seines ganzen Lebens bestehen bleiben (altersspezifische Sterbewahrscheinlichkeit).

- **Lebenserwartung mit 60 (65) Jahren**

Die mittlere Anzahl der Jahre, die eine Person, welche das Alter von 60 (65) Jahren erreicht hat, noch leben wird, wenn die zu diesem Zeitpunkt bestehenden Sterbebedingungen während der verbleibenden Lebensdauer dieser Person bestehen bleiben (altersspezifische Sterbewahrscheinlichkeit).

Die Angaben zur Lebenserwartung werden von Eurostat übernommen. Eurostat berechnet die Lebenserwartung gemäss dem Handbuch *Methodology for the calculation of Eurostat's demographic indicators*. Detailed report by the European Demographic Observatory, G. Calot, J.-P. Sardon (ISBN 92-894-7076-3).

Wegen der geringen Bevölkerungszahl Liechtensteins kann die berechnete Lebenserwartung im Jahresvergleich gewisse Unstetigkeiten aufweisen.

Median

Diejenige Person, welche den Median oder Zentralwert darstellt, teilt die ständige Bevölkerung in zwei Hälften. Die eine Hälfte ist jünger und die andere Hälfte älter als diejenige Person, welche den Median darstellt.

Nichterwerbstätige

Die Nichterwerbstätigen setzen sich aus vier Kategorien zusammen:

- Arbeitslose
- Hausfrauen, Hausmänner
- Kinder, Schüler, Studenten
- Rentner, Pensionierte

NOGA

Am 1. Januar 2008 trat die „Allgemeine Systematik der Wirtschaftszweige NOGA 2008“ in Kraft, welche die bisher verwendete NOGA 2002 ablöste. Bei der NOGA (Nomenclature Générale des Activités économiques) handelt es sich um die schweizerische Version der europäischen Systematik der Wirtschaftszweige NACE. Die NOGA 2002 basiert auf der europäischen Systematik der Wirtschaftszweige NACE Rev. 1.1 und die NOGA 2008 auf der europäischen NACE Rev. 2.

Bei der NOGA 2008 wechseln im Vergleich zur NOGA 2002 gewisse wirtschaftliche Tätigkeiten vom Sektor 1 (Landwirtschaft) in den Sektor 3 (Dienstleistungen) und vom Sektor 2 (Industrie) in den Sektor 3. Somit verzeichnet der Sektor 3 (Dienstleistungen) allein durch die Verwendung der NOGA 2008 einen gewissen Zuwachs.

Rentner, Pensionierte

Personen, die Renten bzw. Pensionen erhalten und nicht mehr erwerbstätig sind.

Ab dem Jahr 2010 liegt das ordentliche Rentenalter für Männer und Frauen bei 64 Jahren.

Ständige Bevölkerung

Zur ständigen Bevölkerung in Liechtenstein zählen alle in Liechtenstein wohnhaften Liechtensteiner und Ausländer die 12 Monate und länger in Liechtenstein wohnen oder beabsichtigen sich 12 Monate und länger in Liechtenstein aufzuhalten. Dies sind:

- In Liechtenstein wohnhafte Liechtensteiner
- Niedergelassene
- Daueraufenthalter
- Jahresaufenthalter
- Zöllner und Angehörige
- Kurzaufenthalter, die 12 Monate und länger in Liechtenstein wohnen
- Vorläufig Aufgenommene, die 12 Monate und länger in Liechtenstein wohnen

Nichtständige Bevölkerung

Zur nichtständigen Bevölkerung gehören Personen, die sich voraussichtlich nur vorübergehend in Liechtenstein aufhalten. Dazu zählen in Liechtenstein die folgenden Personengruppen:

- Kurzaufenthalter, die weniger als 12 Monate in Liechtenstein wohnen
- Asylbewerber
- Schutzbedürftige

Wegpendler

Personen, die in Liechtenstein wohnen und im Ausland arbeiten. Wegpendler sind alle Grenzgänger ins Ausland.

Wohnbevölkerung

Bis Ende 1998 kamen folgende Definitionen zur Anwendung:

- Wohnbevölkerung
- Liechtensteiner und Ausländer (Niedergelassene, Daueraufenthalter, Jahresaufenthalter, Kurzaufenthalter und Flüchtlinge sowie Schweizer Zöllner und Angehörige, die ihren wirtschaftlichen Wohnort in Liechtenstein haben. Saisoniers zählen nicht zur Wohnbevölkerung).
- Ständige ausländische Wohnbevölkerung
- Jahresaufenthalter, Daueraufenthalter und Niedergelassene bilden die ständige ausländische Wohnbevölkerung.

Speziell bei der Berechnung des Ausländeranteils sorgten diese zwei Definitionen nach ausländerrechtlichen Bewilligungstypen für Verwirrung. Seit 1999 kommt die Definition nach Aufenthaltszeit bzw. beabsichtigter Aufenthaltszeit zur Anwendung. Siehe auch Bevölkerung.

Zöllner und Angehörige

In Liechtenstein wohnhafte eidgenössische Zollbeamte mit Angehörigen (zivilrechtlicher Wohnsitz in Buchs/SG).

Zupendler

Personen, die im Ausland wohnen und in Liechtenstein eine Stunde und länger pro Woche arbeiten. Zupendler sind alle Grenzgänger aus dem Ausland.

3 Klassifikationen

Abschnitte und Abteilungen der Systematik der Wirtschaftszweige NOGA 2008

In den Tabellen musste aus Platzgründen die Bezeichnung der Tätigkeit stark verkürzt werden. Nachfolgende Tabelle enthält die ausführliche Bezeichnung der Tätigkeit und gibt den zweistelligen NOGA-Code an.

Code	NOGA-Code	Bezeichnung
Sektor 1 Landwirtschaft		
A	01 bis 03	Landwirtschaft, Forstwirtschaft und Fischerei
Sektor 2 Industrie		
B	05 bis 09	Bergbau und Gewinnung von Steinen und Erden
CA	10 bis 12	Herstellung von Nahrungs- und Genussmitteln, Getränken und Tabakverarbeitung
CB	13 bis 15	Herstellung von Textilien, Bekleidung, Leder, Lederwaren und Schuhen
CC	16 bis 18	Herstellung von Holzwaren, Papier, Pappe und Waren daraus; Herstellung von Druckerzeugnissen; Vervielfältigung von bespielten Ton-, Bild- und Datenträgern
CD-CF	19 bis 21	Kokerei und Mineralölverarbeitung; Herstellung von chemischen und pharmazeutischen Erzeugnissen
CG	22, 23	Herstellung von Gummi- und Kunststoffwaren sowie von Glas und Glaswaren, Keramik; Verarbeitung von Steinen und Erden
CH	24, 25	Metallerzeugung und -bearbeitung; Herstellung von Metallerzeugnissen
CI	26	Herstellung von Datenverarbeitungsgeräten, elektronischen und optischen Erzeugnissen
CJ	27	Herstellung von elektrischen Ausrüstungen
CK	28	Maschinenbau
CL	29, 30	Fahrzeugbau
CM	31 bis 33	Herstellung von Möbeln; Herstellung von sonstigen Waren; Reparatur und Installation von Maschinen und Ausrüstungen
D-E	35 bis 39	Energie- und Wasserversorgung; Abwasser- und Abfallentsorgung und Beseitigung von Umweltverschmutzungen
F	41 bis 43	Baugewerbe/Bau
Sektor 3 Dienstleistungen		
G	45 bis 47	Handel; Instandhaltung und Reparatur von Motorfahrzeugen
H	49 bis 53	Verkehr und Lagerei
I	55, 56	Gastgewerbe/Beherbergung und Gastronomie
JA	58 bis 60	Verlagswesen, audiovisuelle Medien und Rundfunk
JB	61	Telekommunikation
JC	62, 63	Informationstechnologie und Informationsdienstleistungen
K	64 bis 66	Erbringung von Finanz- und Versicherungsdienstleistungen
L	68	Grundstücks- und Wohnungswesen
MAA	69	Rechts- und Steuerberatung, Wirtschaftsprüfung
MAB	70	Verwaltung und Führung von Unternehmen und Betrieben, Unternehmensberatung
MAC	71	Architektur- und Ingenieurbüros; technische, physikalische und chemische Untersuchung
MB-MC	72 bis 75	Forschung und Entwicklung; Werbung und Marktforschung; Sonstige freiberufliche, wissenschaftliche und technische Tätigkeiten; Veterinärwesen
N	77 bis 82	Erbringung von sonstigen wirtschaftlichen Dienstleistungen
O	84	Öffentliche Verwaltung, Verteidigung; Sozialversicherung
P	85	Erziehung und Unterricht
QA	86	Gesundheitswesen
QB	87, 88	Heime und Sozialwesen
R	90 bis 93	Kunst, Unterhaltung und Erholung
S	94 bis 96	Sonstige Dienstleistungen
T	97 bis 98	Private Haushalte mit Hauspersonal; Herstellung von Waren und Erbringung von Dienstleistungen durch private Haushalte für den Eigenbedarf ohne ausgeprägten Schwerpunkt
U	99	Exterritoriale Organisationen und Körperschaften