

AMT FÜR STATISTIK  
FÜRSTENTUM LIECHTENSTEIN

# Bevölkerungsstatistik

31. Dezember 2011



STATISTIK  
FÜRSTENTUM  
LIECHTENSTEIN

<b>Herausgeber und Vertrieb</b>	Amt für Statistik Äulestrasse 51 9490 Vaduz Liechtenstein Telefon +423 236 68 76 Telefax +423 236 69 36
<b>Auskunft</b>	Christian Brunhart Tel. +423 236 68 82 Brigitte Schwarz Tel. +423 236 68 94 E-Mail: info@as.llv.li
<b>Gestaltung</b>	Isabel Zimmermann
<b>Internet</b>	www.as.llv.li
<b>Thema</b>	2 Bevölkerung und Wohnverhältnisse
<b>Erscheinungsweise</b>	Jährlich
<b>Copyright</b>	Wiedergabe unter Angabe des Herausgebers gestattet. © Amt für Statistik

# Inhaltsübersicht

Tabellenverzeichnis	4
A Einführung in die Ergebnisse	
1 Vorwort	7
2 Hauptergebnisse	8
3 Analyse der Bevölkerungsstruktur	9
3.1 Ständige Bevölkerung	9
3.2 Nichtständige Bevölkerung	19
4 Ländervergleich	20
B Tabellenteil	
1 Übersicht	23
2 Ständige Bevölkerung	27
3 Erwerbstätige ständige Bevölkerung	65
4 Nichtständige Bevölkerung	105
5 Zeitreihen	115
C Methodik und Qualität	
1 Methodik	132
2 Qualität	134
D Glossar	
1 Abkürzungen und Zeichenerklärungen	136
2 Begriffserklärungen	137
3 Klassifikationen	142

## Tabellenverzeichnis

1	Übersicht	
	Bevölkerung und Erwerbstätigkeit	24
2	Ständige Bevölkerung	
2.1	Gesamt	
	Ständige Bevölkerung nach Bewilligungskategorien und Wohngemeinde	28
	Ausländeranteil nach Wohngemeinde	29
	Ständige Bevölkerung nach Heimat, Geschlecht, Zivilstand und Wohngemeinde	29
	Ständige Bevölkerung nach Staatsbürgerschaft und Wohngemeinde - Übersicht	30
	Ständige Bevölkerung nach Staatsbürgerschaft, Geschlecht und Wohngemeinde	32
2.2	Liechtensteiner	
	Bürger nach Heimat- und Wohngemeinde	40
2.3	Niedergelassene	
	Niedergelassene nach Staatsbürgerschaft, Geschlecht und Wohngemeinde	42
	Anwesenheitsdauer der Niedergelassenen nach Staatsbürgerschaft	44
2.4	Daueraufenthalter	
	Daueraufenthalter nach Staatsbürgerschaft, Geschlecht und Wohngemeinde	46
	Anwesenheitsdauer der Daueraufenthalter nach Staatsbürgerschaft	48
2.5	Jahresaufenthalter	
	Jahresaufenthalter nach Staatsbürgerschaft, Geschlecht und Wohngemeinde	50
	Anwesenheitsdauer der Jahresaufenthalter nach Staatsbürgerschaft	52
2.6	Zöllner und Angehörige	
	Zöllner und Angehörige nach Staatsbürgerschaft, Geschlecht und Wohngemeinde	54
2.7	Kurzaufenthalter (12 Monate und länger in Liechtenstein)	
	Kurzaufenthalter nach Staatsbürgerschaft, Geschlecht und Wohngemeinde	56
	Kurzaufenthalter nach Zulassungsgrund und Geschlecht	56
2.8	Vorläufig Aufgenommene (12 Monate und länger in Liechtenstein)	
	Vorläufige Aufgenommene nach Staatsbürgerschaft, Geschlecht und Wohngemeinde	58
2.9	Altersaufbau	
	Ständige Bevölkerung nach Altersjahr, Geschlecht und Heimat	60
	Ständige Bevölkerung nach Altersjahr, Geschlecht und Zivilstand	62
3	Erwerbstätige ständige Bevölkerung	
3.1	Gesamt	
	Ständige Bevölkerung nach Erwerbsbranche und Wohngemeinde - Übersicht	66
	Im Inland tätige ständige Bevölkerung nach Erwerbsbranche und Wohngemeinde	67
	Im Inland tätige ständige Bevölkerung nach Erwerbsbranche und Kategorie	68
	Im Inland tätige ständige Bevölkerung nach Staatsbürgerschaft und Wohngemeinde	69
	Im Ausland tätige ständige Bevölkerung nach Erwerbsbranche und Wohngemeinde	71
	Im Ausland tätige ständige Bevölkerung nach Erwerbsbranche, Heimat und Geschlecht	72
	Im Ausland tätige ständige Bevölkerung nach Erwerbsbranche und Kategorie	73
	Im Ausland tätige ständige Bevölkerung nach Staatsbürgerschaft und Wohngemeinde	74

3.2 Liechtensteiner	
Liechtensteiner nach Erwerbsbranche und Wohngemeinde - Übersicht	76
Im Inland tätige Liechtensteiner nach Erwerbsbranche und Wohngemeinde	77
Im Ausland tätige Liechtensteiner nach Erwerbsbranche und Wohngemeinde	78
3.3 Niedergelassene	
Erwerbstätige Niedergelassene nach Staatsbürgerschaft, Geschlecht und Wohngemeinde	80
Erwerbstätige Niedergelassene nach Erwerbsbranche und Staatsbürgerschaft	83
Erwerbstätige Niedergelassene nach Erwerbsbranche und Geschlecht	84
3.4 Daueraufenthalter	
Erwerbstätige Daueraufenthalter nach Staatsbürgerschaft, Geschlecht und Wohngemeinde	86
Erwerbstätige Daueraufenthalter nach Erwerbsbranche und Staatsbürgerschaft	88
Erwerbstätige Daueraufenthalter nach Erwerbsbranche und Geschlecht	90
3.5 Jahresaufenthalter	
Erwerbstätige Jahresaufenthalter nach Staatsbürgerschaft, Geschlecht und Wohngemeinde	92
Erwerbstätige Jahresaufenthalter nach Erwerbsbranche und Staatsbürgerschaft	95
Erwerbstätige Jahresaufenthalter nach Erwerbsbranche und Geschlecht	96
3.6 Zöllner und Angehörige	
Erwerbstätige Zöllner und Angehörige nach Staatsbürgerschaft, Geschlecht und Wohngemeinde	98
Zöllner und Angehörige nach Erwerbsbranche und Geschlecht	98
Erwerbstätige Zöllner und Angehörige nach Erwerbsbranche und Staatsbürgerschaft	98
3.7 Kurzaufenthalter (12 Monate und länger in Liechtenstein)	
Erwerbstätige Kurzaufenthalter nach Staatsbürgerschaft, Geschlecht und Wohngemeinde	100
Kurzaufenthalter nach Erwerbsbranche und Geschlecht	101
Kurzaufenthalter nach Erwerbsbranche und Staatsbürgerschaft	102
3.8 Vorläufig Aufgenommene	
Vorläufig Aufgenommene nach Erwerbsbranche und Geschlecht	104
Vorläufig Aufgenommene nach Erwerbsbranche und Staatsbürgerschaft	104
4 Nichtständige Bevölkerung	
4.1 Kurzaufenthalter (bis 12 Monate in Liechtenstein)	
nach Staatsbürgerschaft, Geschlecht und Wohngemeinde	106
nach Staatsbürgerschaft, Erwerbsbranche und Geschlecht	109
4.2 Asylwerber, Schutzbedürftige, vorläufig Aufgenommene (bis 12 Monate in Liechtenstein)	
nach Staatsbürgerschaft und Wohngemeinde	112
nach Erwerbsbranche, Geschlecht und Staatsbürgerschaft	113

## 5 Zeitreihen

Ständige Bevölkerung nach Heimat und Geschlecht seit 1960	116
Ständige Bevölkerung nach Gemeinden seit 1960	117
Ständige ausländische Bevölkerung und Ausländeranteil nach Gemeinden seit 1960	118
Ständige Bevölkerung nach Nationalität seit 2000	119
Ständige Bevölkerung nach Altersgruppen und Heimat seit 1960	120
Liechtensteiner nach Altersgruppen und Geschlecht seit 1960	121
Ständige ausländische Bevölkerung nach Altersgruppen und Geschlecht seit 1960	122
Bevölkerungsquotienten und Bevölkerungsanteile	123
Durchschnittsalter der ständigen Bevölkerung per 31. Dezember	124
Alter des ältesten Mannes und der ältesten Frau und Median	124
Lebenserwartung seit 1997	125
Ständige Bevölkerung nach Zivilstand und Geschlecht	126
Erwerbsquoten der 15- bis 64-Jährigen nach Heimat und Geschlecht	127
Erwerbstätige ständige Bevölkerung seit 1960	128
Nichterwerbstätige ständige Bevölkerung seit 1960	129
Liechtensteinische Bürger nach Wohn- und Heimatgemeinde seit 1990	130
Bevölkerung nach Konfession seit 1930	131

# A Einführung in die Ergebnisse

## 1 Vorwort

Die Bevölkerungsstatistik gibt einen Überblick über die Struktur der ständigen und der nichtständigen Bevölkerung Liechtensteins. Sie enthält detaillierte Angaben über Alter, Wohngemeinde, Zivilstand, Staatsbürgerschaft, ausländrechtliche Bewilligung und Erwerbsbranche der Bevölkerung. Der Stichtag der Bevölkerungsstatistik ist der 31. Dezember.

Gemäss dem Partnerschaftsgesetz vom 16. März 2011, LGBl 2011 Nr. 350, können sich seit dem 1. September 2011 gleichgeschlechtliche Paare beim Zivilstandsamt registrieren lassen. Die Tabelle ZR12, S. 126, gibt Auskunft über die Anzahl Personen, die am 31. Dezember 2011 in einer eingetragenen Partnerschaft lebten. In den übrigen Tabellen dieser Publikation werden die Personen, die in eingetragener Partnerschaft lebten, aus Gründen des Datenschutzes in der Kategorie „verheiratet/eingetragene Partnerschaft“ ausgewiesen.

Als Grundlage für die Ermittlung des Bevölkerungsstandes dient die Datenbank Zentrales Personenregister (ZPR) der Liechtensteinischen Landesverwaltung. Das Ausländer- und Passamt erfasst in dieser Datenbank die Ausländerinnen und Ausländer. Das Zivilstandsamt erfasst die Zivilstandsereignisse der Liechtensteinerinnen und Liechtensteiner und das Amt für Statistik deren Wohnadressen. Weitere Ausführungen zur Datenerhebung sind in Kapitel C Methodik und Qualität enthalten.

Die gesetzliche Grundlage der Bevölkerungsstatistik ist das Statistikgesetz vom 17. September 2008, LGBl. 2008 Nr. 271.

Das Amt für Statistik dankt den Gemeindeverwaltungen, dem Ausländer- und Passamt und dem Zivilstandsamt für die gute Zusammenarbeit.

Diese Publikation und weitere Statistiken finden Sie im Internet unter [www.as.llv.li](http://www.as.llv.li).

Vaduz, 29. Oktober 2012

**AMT FÜR STATISTIK  
FÜRSTENTUM LIECHTENSTEIN**

## 2 Hauptergebnisse

### 0.9% Bevölkerungswachstum

Die ständige Bevölkerung Liechtensteins erhöhte sich im Jahr 2011 um 326 Personen oder 0.9% und erreichte am 31. Dezember 2011 den Stand von 36 475 Einwohnern. Im Jahr 2010 war das Bevölkerungswachstum mit 255 Personen oder 0.7% etwas tiefer gewesen.

Nach Landschaften betrachtet wuchs das Unterland mit 1.2% stärker als das Oberland mit 0.7%.

Die in absoluten Zahlen grössten Bevölkerungszunahmen verzeichneten Schaan mit 86 Personen, Ruggell mit 56 Personen und Triesenberg mit 49 Personen.

Der Anteil der Frauen an der ständigen Bevölkerung betrug 50.5% oder 18 433 Personen.

### Wachstum der ständigen Bevölkerung

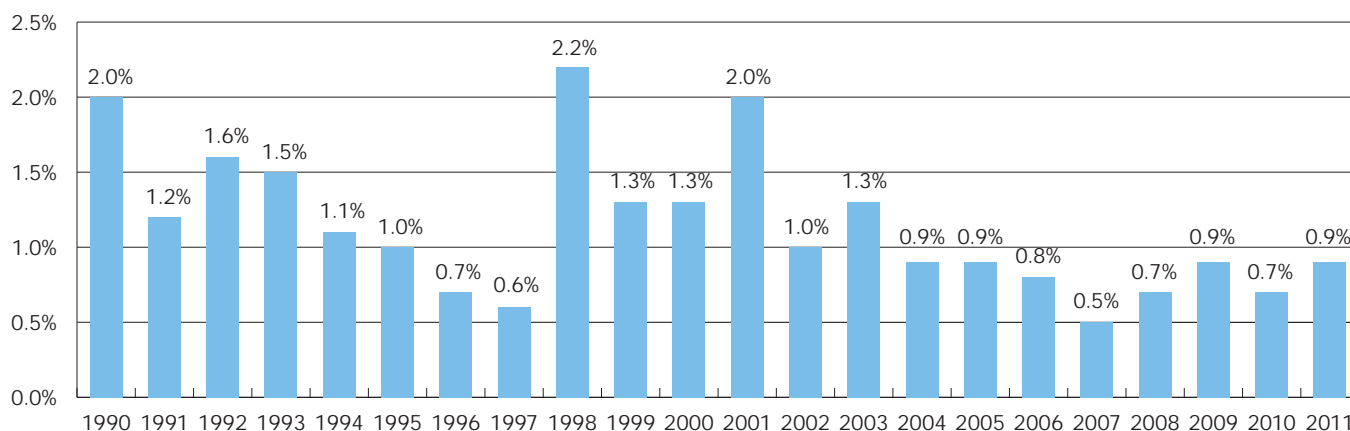

### Durchschnittsalter erhöhte sich um 102 Tage

Das Durchschnittsalter der ständigen Bevölkerung erhöhte sich im Jahr 2011 um 102 Tage und betrug per 31. Dezember 2011 40.45 Jahre. Das Durchschnittsalter der Frauen lag mit 41.30 Jahren um 1.71 Jahre höher als das der Männer mit 39.59 Jahren.

### Einwanderungsüberschuss von 179 Personen

Die Zunahme der ständigen Bevölkerung um 326 Personen war auf einen Geburtenüberschuss von 147 Personen und auf einen Einwanderungsüberschuss von 179 Personen zurückzuführen.

### Mehr Ausländer

Der Ausländeranteil erhöhte sich im Jahr 2011 von 33.2% auf 33.3%. Die ausländische ständige Bevölkerung erhöhte sich innert Jahresfrist um 140 Personen auf 12 144 Personen. 5 375 Personen verfügten über eine Niederlassungsbewilligung, 2 591 Personen über eine Daueraufenthaltsbewilligung und 4 120 Personen über eine Jahresaufenthaltsbewilligung.



## 3 Analyse der Bevölkerungsstruktur

### 3.1 Ständige Bevölkerung

#### 3.1.1 Bevölkerungsstand

##### Bevölkerungswachstum von 326 Personen oder 0.9%

Die ständige Bevölkerung Liechtensteins erhöhte sich im Jahr 2011 um 326 Personen und erreichte am 31. Dezember 2011 den Stand von 36 475 Personen. Das Bevölkerungswachstum im Jahr 2011 war auf einen Geburtenüberschuss von 147 Personen und auf einen positiven Wanderungssaldo von 179 Personen zurückzuführen. Die Zahl der Ausländer erhöhte sich um 140 Personen auf 12 144. Der Ausländeranteil erhöhte sich von 33.2% auf 33.3%.

Der Anteil der Frauen an der ständigen Bevölkerung betrug per 31.12.2011 (31.12.2010) 50.5% (50.5%) oder 18 433 (18 263) Personen.

##### Bevölkerungswachstum über dem Fünfjahresdurchschnitt

Das im Jahr 2011 registrierte Bevölkerungswachstum von 0.9% oder 326 Personen lag über demjenigen des Vorjahres von 0.7% oder 255 Personen. Das durchschnittliche Wachstum der letzten fünf Jahre betrug 0.7%.

#### Ständige Bevölkerung nach Gemeinden

	2011	2010	Veränderung	
			Personen	%
<b>Oberland</b>	<b>23 483</b>	<b>23 315</b>	<b>168</b>	<b>0.7%</b>
Vaduz	5 236	5 207	29	0.6%
Triesen	4 834	4 826	8	0.2%
Balzers	4 526	4 528	-2	-0.0%
Triesenberg	2 611	2 562	49	1.9%
Schaan	5 853	5 767	86	1.5%
Planken	423	425	-2	-0.5%
<b>Unterland</b>	<b>12 992</b>	<b>12 834</b>	<b>158</b>	<b>1.2%</b>
Eschen	4 249	4 215	34	0.8%
Mauren	4 012	3 999	13	0.3%
Gamprin	1 641	1 606	35	2.2%
Ruggell	2 057	2 001	56	2.8%
Schellenberg	1 033	1 013	20	2.0%
<b>Liechtenstein</b>	<b>36 475</b>	<b>36 149</b>	<b>326</b>	<b>0.9%</b>

(Quelle Tabelle BST3010)

#### Ständige Bevölkerung

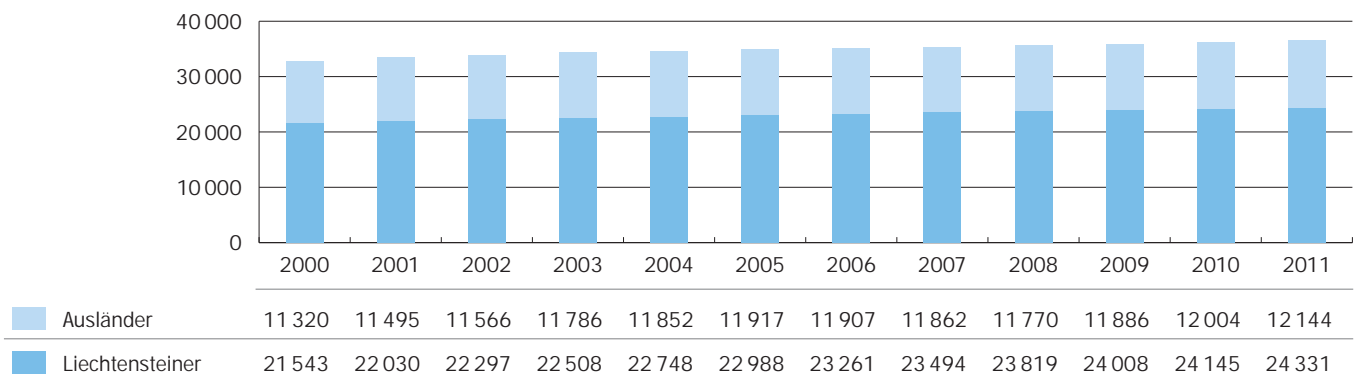

**Grösstes Bevölkerungswachstum in Ruggell mit 2.8%**

Die stärksten prozentualen Zunahmen im Jahre 2011 (2010) wurden in Ruggell mit 2.8%, in Gamprin mit 2.2%, in Schellenberg mit 2.0% und in Triesenberg mit 1.9% verzeichnet. Gesamthaft wuchs das Liechtensteiner Unterland mit 1.2% (1.4%) erneut stärker als das Oberland mit 0.7% (0.3%). In zwei Gemeinden wurde ein Bevölkerungsrückgang registriert, nämlich in Planken und in Balzers um jeweils zwei Personen.

**45% waren verheiratet**

Am 31. Dezember 2011 waren 45.1% der ständigen Bevölkerung verheiratet, 42.9% ledig, 7.3% geschieden, 4.5% verwitwet und 0.2% getrennt. 18 Personen lebten in einer eingetragenen Partnerschaft (Tabelle ZR12, S. 126). Gemäss dem Partnerschaftsgesetz können sich gleichgeschlechtliche Partner seit dem 1. September 2011 beim Zivilstandsamt eintragen lassen.

**Ständige Bevölkerung nach Gemeinden**

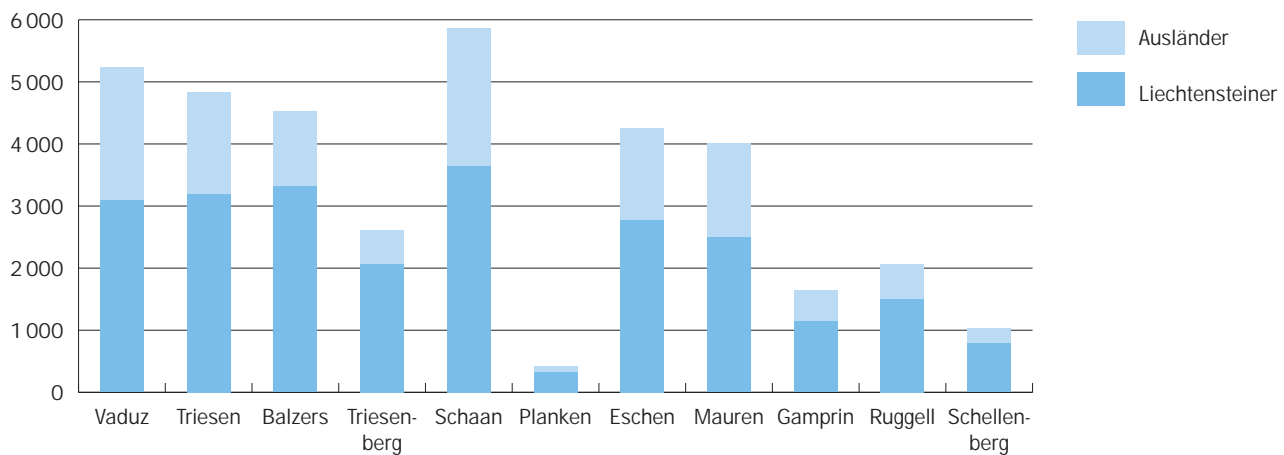

### 3.1.2 Bevölkerungsdichte

Die Grafik zeigt die Bevölkerungsdichte der ständigen Bevölkerung per 31. Dezember 2011. Die Bevölkerungsdichte ist dargestellt in Personen pro Hektar, wobei ein Hektar eine Fläche von 100 Metern mal 100 Metern umfasst.

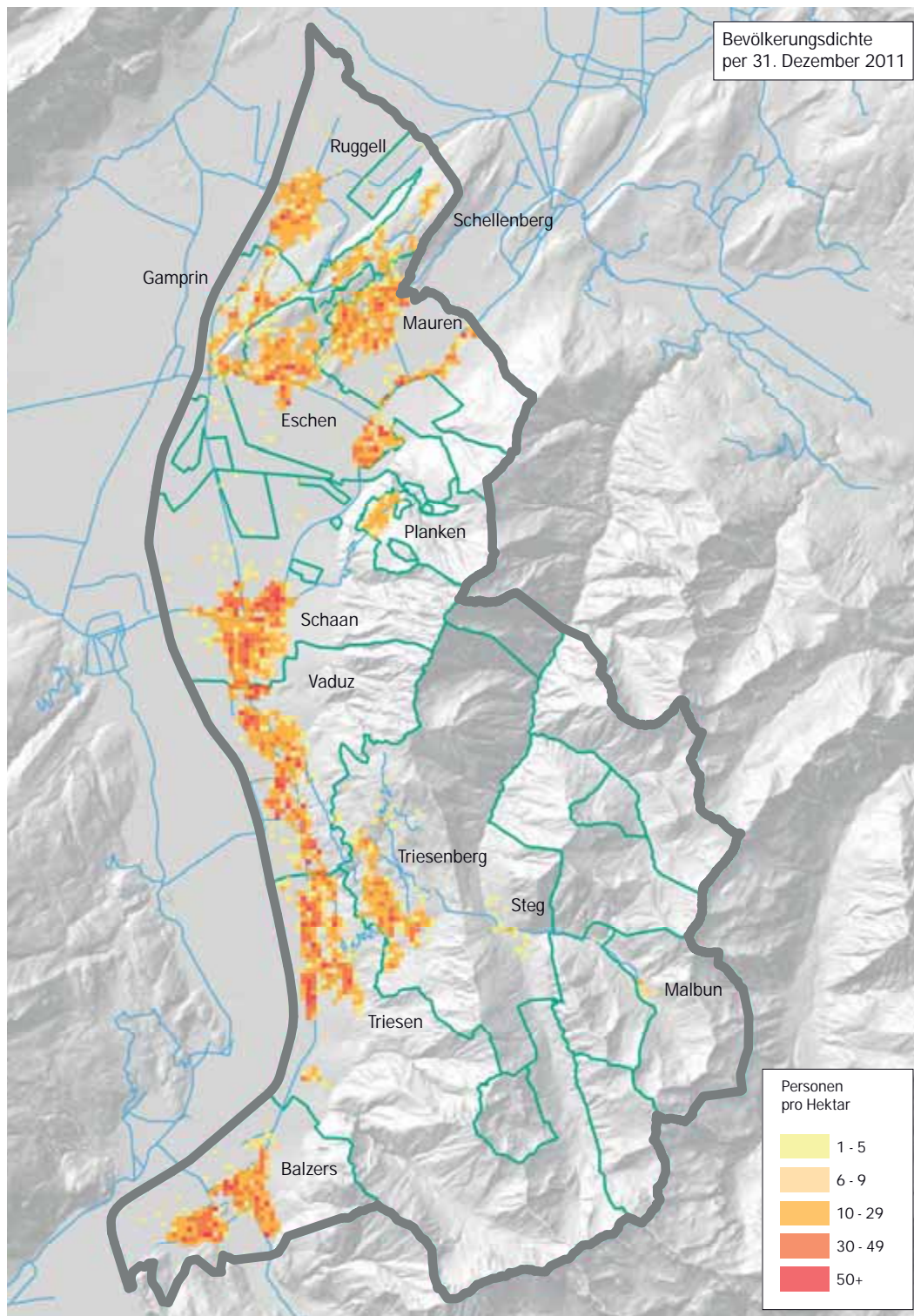

### 3.1.3 Ausländer

#### Ein Drittel Ausländer

Innert Jahresfrist erhöhte sich die ausländische ständige Bevölkerung um 140 Personen von 12 004 auf 12 144 Personen. Beim Ausländeranteil konnte ein leichter Anstieg von 33.2% auf 33.3% verzeichnet werden. Die Zahl der in Liechtenstein wohnhaften Personen mit liechtensteini-scher Staatsbürgerschaft wuchs im gleichen Zeitraum um 186 Personen von 24 145 auf 24 331 Personen. Im Vorjahr war der Zuwachs mit 137 Liechtensteinerinnen und Liech-tensteinern tiefer gewesen.

#### Ausländeranteil

	2011		2010	
	Personen	Anteil	Personen	Anteil
Liechtensteiner	24 331	66.7%	24 145	66.8%
Ausländer	12 144	33.3%	12 004	33.2%
<b>Ständige Bevölkerung</b>	<b>36 475</b>	<b>100.0%</b>	<b>36 149</b>	<b>100.0%</b>

(Quelle Tabelle BST3025)

#### Mehr Daueraufenthaltsbewilligungen erteilt

Seit dem 1. Januar 2010 erhalten EWR-Staatsangehörige auf Gesuch hin eine Daueraufenthaltsbewilligung, wenn sie sich seit fünf Jahren ununterbrochen in Liechtenstein aufgehalten haben. Von den 12 144 Personen mit ausländischer Staatsbürgerschaft hatten 5 375 Personen eine Niederlassungsbewilligung, 2 591 Personen eine Dauer-aufenthaltsbewilligung, 4 120 Personen eine Jahresaufent-haltsbewilligung und 58 Personen andere Bewilligungen.

#### Ausländer nach Bewilligung

	2011	2010	Veränderung
Niedergelassene	5 375	6 482	-1 107
Daueraufenthalter	2 591	1 273	1 318
Jahresaufenthalter	4 120	4 183	-63
Zöllner und Angehörige	22	23	-1
Kurzaufenthalter	30	35	-5
Vorläufig Aufgenommene	6	8	-2
<b>Ausländer</b>	<b>12 144</b>	<b>12 004</b>	<b>140</b>

(Quelle Tabelle BST3010)

#### Erläuterung zur Tabelle:

Kurzaufenthalter/Vorläufig Aufgenommene: 12 Monate und länger in Liechtenstein wohnhaft

#### Rund 30% der Ausländer waren Schweizer

Nach Staatsangehörigkeit betrachtet, bildeten die Schwei-zer mit 29.6% die stärkste Ausländergruppe, gefolgt von den Österreichern (17.3%), Deutschen (11.1%), Italienern (9.5%) und Türken (6.5%). Die Zahl der österreichischen Staatsangehörigen erhöhte sich um 39 Personen und die der Deutschen um 24 Personen. 49.8% aller Ausländer wa-ren EWR-Staatsangehörige.

#### Ausländer nach ausgewählten Staaten

	2011		2010	
	Personen	Anteil	Personen	Anteil
Schweiz	3 594	29.6%	3 586	29.9%
Österreich	2 096	17.3%	2 057	17.1%
Deutschland	1 343	11.1%	1 319	11.0%
Italien	1 151	9.5%	1 148	9.6%
Türkei	790	6.5%	778	6.5%
Andere Staaten	3 170	26.1%	3 116	26.0%
<b>Total</b>	<b>12 144</b>	<b>100.0%</b>	<b>12 004</b>	<b>100.0%</b>
davon EWR	6 046	49.8%	5 928	49.4%

(Quelle Tabelle BST3030)

### 3.1.4 Liechtensteiner

#### 62% der Liechtensteiner wohnten in ihrer Heimatgemeinde

Von den 24 331 Liechtensteinerinnen und Liechtensteiner wohnten 61.5% in ihrer Heimatgemeinde. Balzers wies mit einem Anteil von 81.8% die höchste und Planken mit 39.6% die tiefste Quote auf.

#### 19 114 Liechtensteiner stimm- und wahlberechtigt

Laut der Verfassung des Fürstentums Liechtenstein steht in Landesangelegenheiten allen Liechtensteinerinnen und Liechtensteiner das Stimm- und Wahlrecht zu, sofern sie das 18. Lebensjahr vollendet und im Lande einen ordentlichen Wohnsitz haben. Per 31. Dezember 2011 waren 19 114 Personen stimm- und wahlberechtigt (Jahrgänge 1993 und älter), soweit sie nicht im Wahl- und Stimmrecht eingestellt waren.

#### In der Heimatgemeinde wohnhafte Liechtensteiner

Jahr	Vaduz	Triesen	Balzers	Triesenberg	Schaan	Planken	Eschen	Mauren	Gamprin	Ruggell	Schellenberg	Gesamt
2000	51.0%	58.0%	85.0%	84.0%	58.0%	45.0%	61.0%	69.0%	56.0%	74.0%	69.0%	66.0%
2010	50.0%	54.8%	82.0%	76.1%	57.4%	41.7%	58.8%	63.9%	46.5%	67.1%	59.4%	61.8%
2011	49.5%	55.2%	81.8%	75.7%	57.0%	39.6%	58.7%	64.3%	45.8%	65.1%	57.7%	61.5%

(Quelle Tabelle BST3050)

### 3.1.5 Altersstruktur

#### Durchschnittsalter betrug 40 Jahre und 166 Tage

Das Durchschnittsalter der ständigen Bevölkerung erhöhte sich im Jahr 2011 um 0.28 Jahre (entspricht 102 Tagen) und betrug zum Jahresende 40.45 Jahre. Das Durchschnittsalter der Frauen lag mit 41.30 Jahren um 1.71 Jahre höher als das der Männer mit 39.59 Jahren. Seit dem Jahr 2000 erhöhte sich das durchschnittliche Alter der ständigen Bevölkerung um 3 Jahre und 168 Tage oder 9.4%. Dabei erhöhte sich das durchschnittliche Alter der Männer um 3 Jahre und 186 Tage und das der Frauen um 3 Jahre und 160 Tage.

Von Interesse im Zusammenhang mit dem Alter der Bevölkerung ist auch der Median (oder Zentralwert), welcher die Bevölkerung altersmässig in zwei Hälften teilt. Die Person, welche per 31. Dezember 2011 den Median darstellte, war 41.6 Jahre alt. Elf Jahre zuvor war diese Person mit 36.5 Jahren deutlich jünger (Tabelle ZR10).

Die älteste Person Liechtensteins war am 31. Dezember 2011 eine Frau im Alter von 103.9 Jahren. Der älteste Mann war mit 99.3 Jahren rund fünf Jahre jünger.

#### Durchschnittsalter in Jahren nach Heimat und Geschlecht

Stichtag	Gesamt			Liechtensteiner			Ausländer		
	Total	Männer	Frauen	Total	Männer	Frauen	Total	Männer	Frauen
31.12.2000	36.99	36.08	37.85	37.07	35.19	38.78	36.85	37.68	35.99
31.12.2010	40.18	39.31	41.03	39.74	38.00	41.40	41.06	41.86	40.24
31.12.2011	40.45	39.59	41.30	39.99	38.30	41.61	41.37	42.08	40.65

(Quelle Tabelle ZR09)

**Wachsender Anteil der 65-Jährigen und älteren**

**Einwohner**

Im Vergleich zu 1990 hat sich die prozentuale Aufteilung nach Altersgruppen deutlich verändert. Der Anteil der Altersgruppe unter 20 Jahre hat sich seit 1990 verringert und der Anteil der Altersgruppe der 65-Jährigen und älter erhöht. Im Jahre 1990 betrug der Anteil der Altersgruppe unter 20 Jahre 26.1% und im Jahre 2011 nur noch 21.7%. Der Anteil der Altersgruppe der 65-Jährigen und älter erhöhte sich im gleichen Zeitraum von 10.0% auf 14.4%. Der Anteil der 80-Jährigen und älter an den 65-Jährigen und älter erhöhte sich von 20.8% auf 21.9%.

**Jugend- und Altenquotient**

Setzt man die unter 20-Jährigen ins Verhältnis zu den 20- bis 64-Jährigen, so ergibt sich der Jugendquotient, welcher im Jahr 1990 40.9% und im Jahr 2011 nur noch 33.8% betrug.

Der Altenquotient, das Verhältnis der 65-Jährigen und älter zu den 20- bis 64-Jährigen, betrug im Jahr 1990 15.6% und im Jahr 2011 22.4%.

Die Summe des Jugend- und Altenquotienten ergibt den Gesamtbelastungsquotienten, welcher sich seit 1990 von 56.5% auf 56.3% leicht verringerte.

**Ständige Bevölkerung nach Altersgruppen**

Jahr	0 - 6	7 - 14	15 - 19	20 - 64	65+	Gesamt
<b>Prozent</b>						
1990	8.9%	10.1%	7.1%	63.9%	10.0%	100.0%
2000	8.6%	10.0%	6.2%	64.8%	10.5%	100.0%
2008	7.2%	9.2%	6.0%	64.6%	12.9%	100.0%
2009	7.3%	9.1%	5.9%	64.2%	13.5%	100.0%
2010	7.2%	8.8%	6.0%	64.2%	13.9%	100.0%
2011	7.2%	8.7%	5.9%	64.0%	14.4%	100.0%
<b>Personen</b>						
1990	2 591	2 931	2 063	18 556	2 891	29 032
2000	2 817	3 271	2 040	21 295	3 440	32 863
2008	2 567	3 279	2 148	22 993	4 602	35 589
2009	2 605	3 276	2 123	23 037	4 853	35 894
2010	2 600	3 175	2 155	23 197	5 022	36 149
2011	2 608	3 157	2 135	23 339	5 236	36 475

(Quelle Tabelle BST4010)

**Erläuterung zur Tabelle:**

Jahr 1990: Volkszählung

	1990	2000	2010	2011
<b>Anteil an der ständigen Bevölkerung</b>				
Anteil unter 20-Jährige	26.1%	24.7%	21.9%	21.7%
Anteil 20 bis 64-Jährige	63.9%	64.8%	64.2%	64.0%
Anteil 65-Jährige und Ältere	10.0%	10.5%	13.9%	14.4%
Anteil 80-Jährige und Ältere an 65-Jährige und Ältere	20.8%	23.3%	23.1%	21.9%
<b>Quotienten</b>				
Jugendquotient	40.9%	36.0%	34.2%	33.8%
Altenquotient	15.6%	17.8%	21.6%	22.4%
Gesamtbelastungsquotient	56.5%	53.8%	55.8%	56.3%

(Quelle Tabelle ZR06)

**Erläuterung zur Tabelle:**

Jugendquotient: unter 20-Jährige im Verhältnis zu den 20- bis 64-Jährigen

Altenquotient: 65-Jährige und Ältere im Verhältnis zu den 20- bis 64-Jährigen

Gesamtbelastungsquotient: unter 20-Jährige und 65-Jährige und Ältere im Verhältnis zu den 20- bis 64-Jährigen

### Altersstruktur der ständigen Bevölkerung

Die folgende Grafik zeigt die Altersstruktur der ständigen Bevölkerung per 31. Dezember 2011 in abgeschlossenen Altersjahren. Am häufigsten waren die Personen mit rund 40 abgeschlossenen Altersjahren vertreten. Bei den Frauen waren die 43-Jährigen mit 369 Personen am häufigsten vertreten. Bei den Männern waren es die 41-Jährigen mit 343 Personen. Ab rund 70 abgeschlossenen Altersjahren waren die Frauen zahlreicher vertreten als die Männer. Die relativ tiefen Gesamtfruchtbarkeitsraten der letzten Jahre zeigen ihre Auswirkungen, denn die jungen Jahrgänge sind im Vergleich zu den mittleren Jahrgängen untervertreten. Die Gesamtfruchtbarkeitsrate lag in den letzten Jahren bei rund 1.5. Lediglich im Jahr 2009 betrug sie 1.71 und im Jahr 2011 1.69. Damit ein Elternpaar in der nächsten Generation ersetzt wird, muss die Gesamtfruchtbarkeitsrate in entwickelten Staaten bei 2.1 liegen.

### Altersstruktur der ständigen Wohnbevölkerung per 31. Dezember 2011

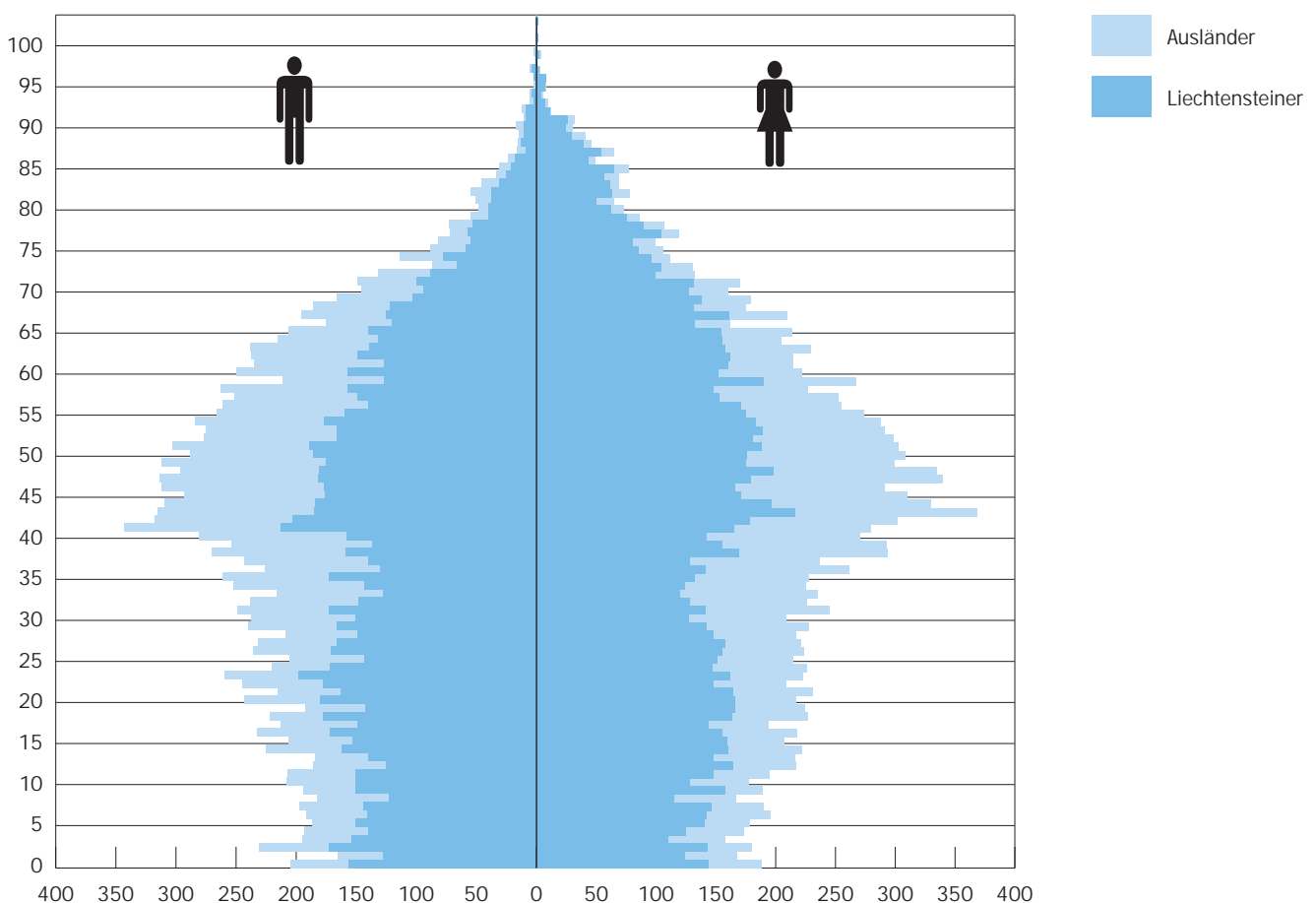



### 3.1.6 Lebenserwartung

Die Lebenserwartung bei Geburt hat sich seit der erstmaligen Berechnung für das Jahr 1997 deutlich erhöht. Im Jahr 2010 (1997) betrug die Lebenserwartung der Frauen 84.3 (80.4) Jahre und der Männer 79.5 (71.9) Jahre. Im Vergleich zum Jahr 1997 war die Lebenserwartung der Frauen bei Geburt im Jahr 2010 um 3.9 Jahre und die der Männer um 7.6 Jahre höher.

Im Jahr 2010 war die weitere Lebenserwartung mit 60 Jahren für die Frauen 26.4 Jahre und für die Männer 23.1 Jahre. Mit 65 Jahren betrug die weitere Lebenserwartung für die Frauen 21.8 Jahre und für die Männer 19.6 Jahre (siehe Abschnitt Zeitreihen, Tabelle ZR11).

Auf Grund der geringen Bevölkerungszahl Liechtensteins können sich im Jahresvergleich gewisse Schwankungen ergeben.

#### Lebenserwartung bei der Geburt 1997 bis 2010

Lebenserwartung  
in Jahren bei Geburt

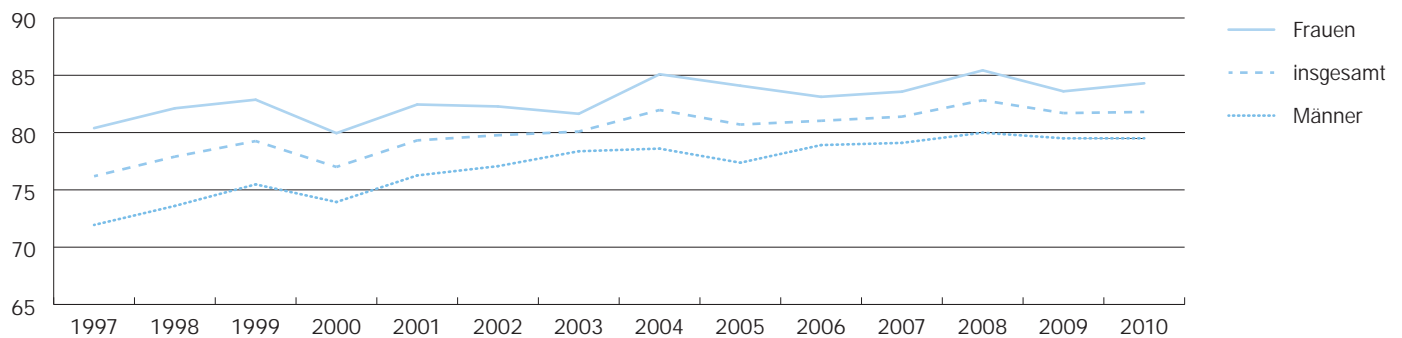

Quelle: Eurostat



### 3.1.7 Bevölkerungsbewegung

#### 179 Personen per Saldo eingewandert

Die ständige Bevölkerung wuchs im Jahre 2011 um 326 Personen. Der Geburtenüberschuss betrug bei 395 Geburten und 248 Todesfällen 147 Personen. Somit waren insgesamt 179 Personen mehr zugewandert als im gleichen Zeitraum wegzogen. Im Vorjahr betrug der Wanderungssaldo 164 Personen.

	2011	2010
Ständige Bevölkerung am 1. Januar	36 149	35 894
Geburten	395	329
Todesfälle	248	238
Geburtenüberschuss	147	91
Wanderungssaldo	179	164
Ständige Bevölkerung am 31. Dezember	36 475	36 149

#### Geburtenüberschuss und Wanderungssaldo

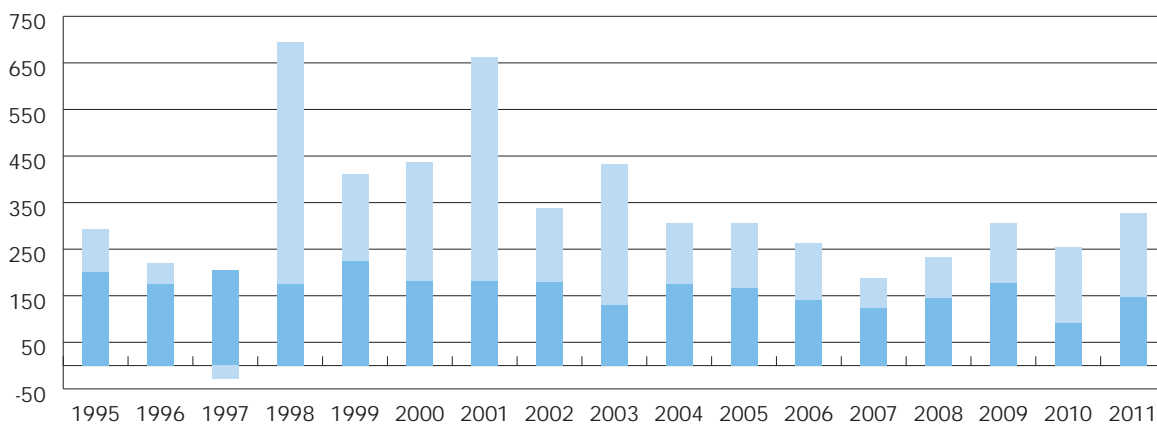

	1995	1996	1997	1998	1999	2000	2001	2002	2003	2004	2005	2006	2007	2008	2009	2010	2011
Wanderungssaldo	94	45	-28	521	187	256	481	158	301	132	139	122	64	88	128	164	179
Geburtenüberschuss	200	175	205	174	224	181	181	180	130	174	166	141	124	145	177	91	147

### 3.1.8 Erwerbstätige ständige Bevölkerung

#### Mehr als die Hälfte der Bevölkerung war erwerbstätig

Von den 36 475 Personen der ständigen Bevölkerung waren am 31. Dezember 2011 (2010) 18 726 (18 078) erwerbstätig. Somit lag die Quote der Erwerbstätigen an der Bevölkerung bei 51.3% (50.0%). Von den Erwerbstätigen arbeiteten 1 950 (1 516) als Wegpendler im Ausland. Die deutlich höhere Anzahl der Erwerbstätigen ist auch auf eine erweiterte Erhebung zurückzuführen.

Jahr	Ständige Bevölkerung	Erwerbstätige	Quote
2000	32 863	16 725	50.9%
2010	36 149	18 078	50.0%
2011	36 475	18 726	51.3%

(Quelle Tabelle BST 6005)

#### Rund zwei Drittel der Erwerbstätigen im Dienstleistungssektor tätig

68.1% der erwerbstätigen ständigen Bevölkerung arbeiteten am 31. Dezember 2011 im Sektor 3 (Dienstleistungen), 30.6% im Sektor 2 (Industrie) und lediglich 1.3% im Sektor 1 (Landwirtschaft). Im Vergleich zum Vorjahr erhöhte sich der Anteil des Sektors 3 von 66.8% auf 68.1%. Der Anteil des Sektors 2 an der erwerbstätigen ständigen Bevölkerung war hingegen rückläufig. Der Anteil des Sektors 1 erhöhte sich von 1.2% auf 1.3%.

In absoluten Zahlen betrachtet erhöhte sich im Jahr 2011 die Beschäftigtenzahl im Sektor 3 um 689 Personen und im Sektor 1 um 10 Personen. Im Sektor 2 reduzierte sich die Beschäftigtenzahl um 51 Personen.

#### Erwerbstätige ständige Bevölkerung nach Wirtschaftssektoren

	2011		2010	
	Personen	Quote	Personen	Quote
Sektor 1 Landwirtschaft	235	1.3%	225	1.2%
Sektor 2 Industrie	5 731	30.6%	5 782	32.0%
Sektor 3 Dienstleistungen	12 760	68.1%	12 071	66.8%
<b>Gesamt</b>	<b>18 726</b>	<b>100.0%</b>	<b>18 078</b>	<b>100.0%</b>

(Quelle Tabelle BST 6005)

#### 63.6% der Erwerbstätigen waren Liechtensteiner

Nach Staatsbürgerschaft betrachtet waren von den 18 726 in Liechtenstein wohnhaften Erwerbstätigen am Stichtag 31. Dezember 2011 11 916 oder 63.6% Liechtensteiner und 6 810 oder 36.4% Ausländer. Im Vorjahr betrug der Anteil der Liechtensteiner 63.3% und der Anteil der Ausländer 36.7%.

#### Erwerbstätige ständige Bevölkerung

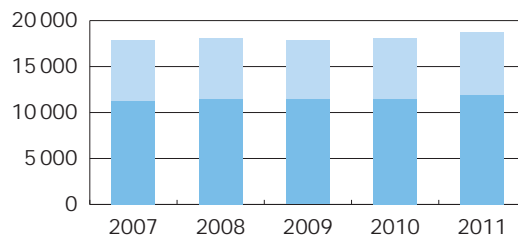

Ausländer	6 629	6 579	6 514	6 639	6 810
Liechtensteiner	11 209	11 455	11 417	11 439	11 916

#### 44.4% der liechtensteinischen Erwerbstätigen sind Frauen

Von den 11 916 liechtensteinischen Staatsangehörigen, welche am 31. Dezember 2011 einer Erwerbstätigkeit nachgingen, betrug der Anteil der Frauen 5 294 Personen oder 44.4%. Im Vorjahr betrug der Frauenanteil 43.6% oder 4 992 Personen.

#### Erwerbstätige Liechtensteiner

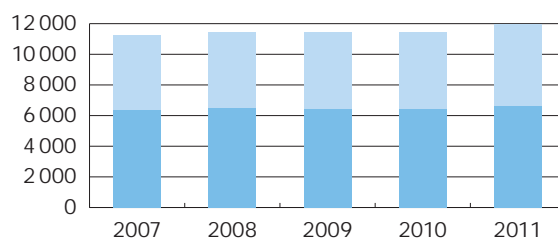

Frauen	4 832	4 984	4 978	4 992	5 294
Männer	6 377	6 471	6 439	6 447	6 622

### 43.7% der ausländischen Erwerbstätigen sind Frauen

Von den 6 810 ausländischen erwerbstätigen Staatsangehörigen betrug am 31. Dezember 2011 der Anteil der Frauen 2 973 Personen oder 43.7%. Im Vorjahr betrug der Frauenanteil 42.8% oder 2 844 Personen.

### Erwerbstätige Ausländer

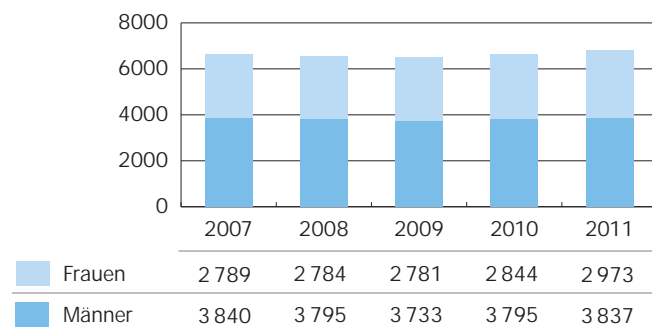

### Erwerbsquote betrug 74.0%

Die Erwerbsquote zeigt das Verhältnis der Erwerbspersonen zur ständigen Bevölkerung, jeweils im Alter von 15 bis 64 Jahren. Die 18 843 Erwerbspersonen sind die Summe der 18 186 Erwerbstätigen im Alter von 15 bis 64 Jahren und der 657 Arbeitslosen. Am 31. Dezember 2011 lag die Erwerbsquote der Männer mit 82.1% deutlich über derjenigen der Frauen mit 65.8%. Insgesamt betrug die Erwerbsquote der Frauen und Männer 74.0%.

Jahr	Erwerbsquote der 15- bis 64-Jährigen		
	Gesamt	Männer	Frauen
2010	71.9%	80.6%	63.1%
2011	74.0%	82.1%	65.8%

(Quelle Tabelle ZR10)

### Gesamtbeschäftigung in Liechtenstein

Die vorgängig ausgewiesenen Erwerbstätigen entsprechen nicht der Gesamtbeschäftigung in Liechtenstein. Um diese festzustellen, sind die erwerbstätige nichtständige Bevölkerung und die Auslandspendler (Zu- und Wegpendler) zu berücksichtigen.

Insgesamt waren gemäss der Beschäftigungsstatistik per 31. Dezember 2011 in Liechtenstein 35 253 Personen beschäftigt. Mehr über die Beschäftigten in Liechtenstein finden Sie in der statistischen Publikation „Beschäftigungsstatistik“.

## 3.2 Nichtständige Bevölkerung

### 373 Personen gehören zur nichtständigen Bevölkerung

Am 31. Dezember 2011 (2010) waren insgesamt 373 (376) Personen registriert, die voraussichtlich nur vorübergehend in Liechtenstein wohnten (ohne Zupendler aus dem Ausland und Touristen).

Diese 373 Personen setzten sich wie folgt zusammen:

- 331 (339) Kurzaufenthalter, die weniger als 12 Monate in Liechtenstein wohnten
- 42 (37) Asylwerber, Schutzbedürftige und vorläufig Aufgenommene

Von den 331 Kurzaufenthaltern verfügten 19 über eine schweizerische und 208 über eine EWR-Staatsbürgerschaft. 104 Personen stammten aus Drittländern, wobei 30 Brasilianer und Brasilianerinnen die grösste Gruppe bildeten. Von den 331 Kurzaufenthaltern waren 199 erwerbstätig.

## 4 Ländervergleich

### 6.9 Milliarden Einwohner weltweit

Gemäss den neuesten verfügbaren Angaben lebten auf der Erde im Jahr 2010 6 896 Millionen Einwohner, davon wohnten 60.4% in Asien, 14.8% in Afrika und 10.7% in Europa. In China lebten 19.5%, in Indien 17.8%, in den USA 4.5% und in Liechtenstein 5.2 Millionstel der Weltbevölkerung. In den letzten 20 Jahren nahm die Weltbevölkerung um rund einen Drittel (30.0%) zu.

Weltbevölkerung in Mio. Einwohner	1980	1990	2000	2005	2010	
<b>Welt</b>	<b>4 453</b>	<b>5 306</b>	<b>6 123</b>	<b>6 507</b>	<b>6 896</b>	<b>100.0%</b>
Europa	693	720	727	731	738	10.7%
Afrika	483	635	811	911	1 022	14.8%
Asien	2 638	3 199	3 719	3 945	4 164	60.4%
Lateinamerika und Karibik	362	443	521	557	590	8.6%
Nordamerika	254	281	313	329	345	5.0%
Ozeanien	23	27	31	34	37	0.5%
insbesondere						
China	983	1 145	1 269	1 308	1 341	19.4%
Indien	700	874	1 054	1 140	1 225	17.8%
Japan	116	122	126	126	127	1.8%
Russische Föderation	139	148	147	144	143	2.1%
USA	230	253	282	297	310	4.5%

Quelle: Vereinte Nationen

### Lebenserwartung in Liechtenstein über dem europäischen Durchschnitt

In Liechtenstein betrug im Jahr 2009 die Lebenserwartung bei Geburt für die Frauen 83.6 Jahre und für die Männer 79.5 Jahre. Die Lebenserwartung lag über dem EWR-30 Durchschnitt von 82.6 Jahren für die Frauen und 77.8 Jahren für die Männer. Die Frauen Liechtensteins hatten somit die vierthöchste Lebenserwartung aller EWR-30 Staaten und der Schweiz. Die Männer Liechtensteins waren auf dem dritten Rang. Eine höhere Lebenserwartung hatten die Schweiz mit 79.9 Jahren und Island mit 79.8 Jahren.

### Lebenserwartung bei der Geburt im internationalen Vergleich Jahr 2009

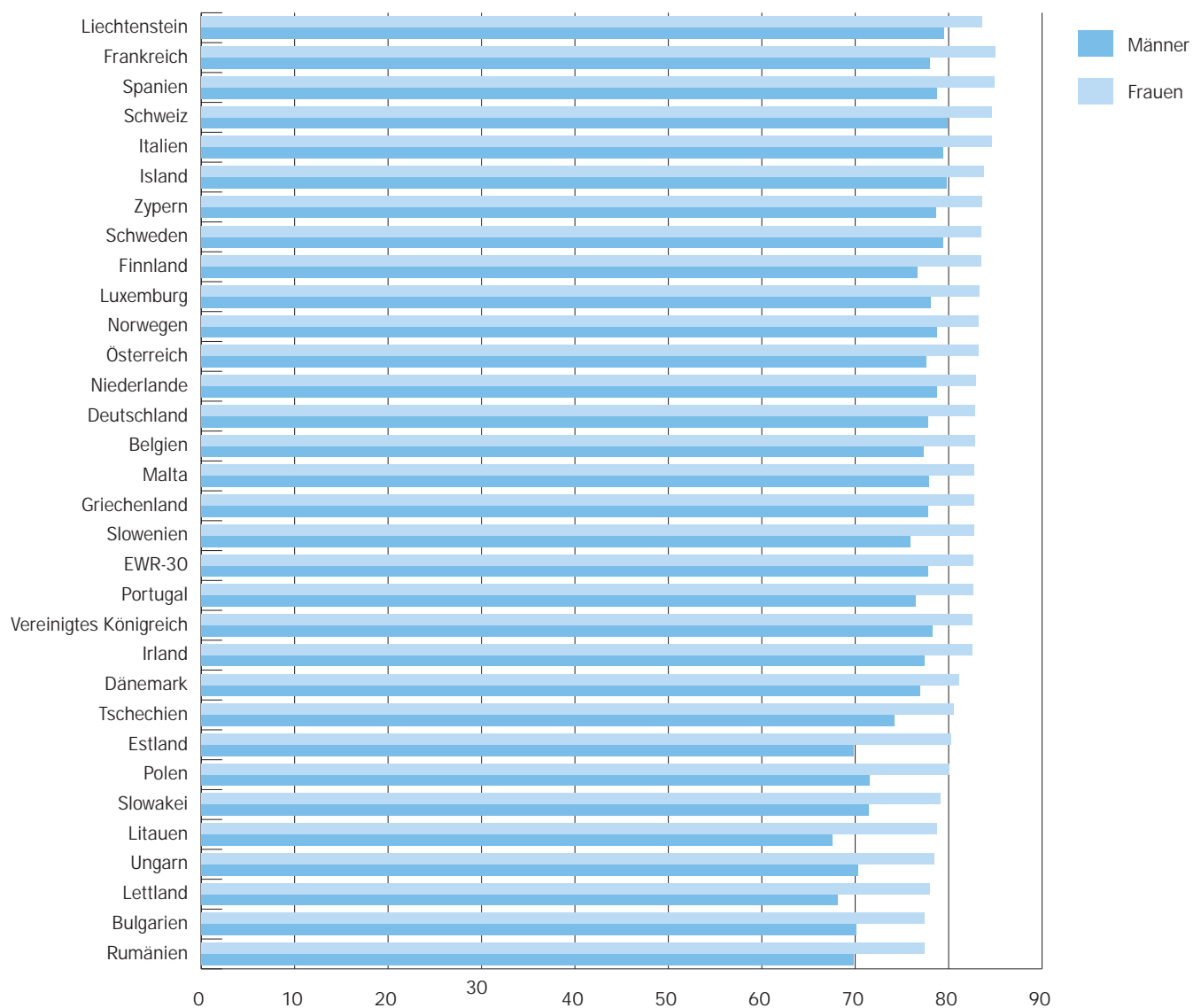

Quelle: Eurostat



## B Tabellenteil

### 1 Übersicht

## Bevölkerung und Erwerbstätigkeit

Pos.	31.12.2011	31.12.2010
<b>1. Ständige Bevölkerung Total</b>	<b>36 475</b>	<b>36 149</b>
2. Liechtensteiner	24 331	24 145
3. Ausländer	12 144	12 004
nach Kategorie:		
4. Niedergelassene	5 375	6 482
5. Daueraufenthalter	2 591	1 273
6. Jahresaufenthalter	4 120	4 183
7. Kurzaufenthalter (12 Monate und länger in FL)	30	35
8. Vorläufig Aufgenommene (12 Monate und länger in FL)	6	8
9. Zöllner und Angehörige	22	23
nach Nationalität:		
10. EWR-Bürger	6 046	5 928
11. CH-Bürger	3 594	3 586
12. Drittausländer	2 504	2 490
<i>Anteil Ausländer (3.) an ständiger Bevölkerung (1.)</i>	<i>33.3%</i>	<i>33.2%</i>
<i>Anteil EWR (10.) an ständiger Bevölkerung (1.)</i>	<i>16.6%</i>	<i>16.4%</i>
<i>Anteil EWR (10.) an Ausländer (3.)</i>	<i>49.8%</i>	<i>49.4%</i>
<b>13. Ständige Bevölkerung: Erwerbstätige</b>	<b>18 726</b>	<b>18 078</b>
14. Liechtensteiner	11 916	11 439
15. Selbstständige	640	582
16. Unselbstständige	11 276	10 857
17. Ausländer	6 810	6 639
18. Selbstständige	316	275
19. Unselbstständige	6 494	6 364
20. <i>davon Kurzaufenthalter (12 Monate und länger in FL)</i>	<i>28</i>	<i>29</i>
21. EWR-Bürger	3 592	3 467
22. Selbstständige	182	155
23. Unselbstständige	3 410	3 312
24. <i>davon Kurzaufenthalter (12 Monate und länger in FL)</i>	<i>7</i>	<i>5</i>
25. CH-Bürger	2 046	1 991
26. Selbstständige	125	114
27. Unselbstständige	1 921	1 877
28. <i>davon Kurzaufenthalter (12 Monate und länger in FL)</i>	<i>2</i>	<i>2</i>
29. Drittausländer	1 172	1 181
30. Selbstständige	9	6
31. Unselbstständige	1 163	1 175
32. <i>davon Kurzaufenthalter (12 Monate und länger in FL)</i>	<i>19</i>	<i>22</i>
<i>Anteil Ausländer (17.) an Erwerbstätige (13.)</i>	<i>36.4%</i>	<i>36.7%</i>
<i>Anteil EWR (21.) an Erwerbstätige (13.)</i>	<i>19.2%</i>	<i>19.2%</i>
<i>Anteil EWR (21.) an Ausländer (17.)</i>	<i>52.7%</i>	<i>52.2%</i>



Pos.	31.12.2011	31.12.2010
<b>33. Ständige Bevölkerung: Nichterwerbstätige</b>	<b>17 749</b>	<b>18 071</b>
34. Liechtensteiner	12 415	12 706
35. Ausländer	5 334	5 365
36. EWR-Bürger	2 454	2 461
37. CH-Bürger	1 548	1 595
38. Drittausländer	1 332	1 309
<i>Anteil Ausländer (35.) an Nichterwerbstätige (33.)</i>	<i>30.1%</i>	<i>29.7%</i>
<i>Anteil EWR (36.) an Nichterwerbstätige (33.)</i>	<i>13.8%</i>	<i>13.6%</i>
<i>Anteil EWR (36.) an Ausländer (35.)</i>	<i>46.0%</i>	<i>45.9%</i>
<b>39. Nichtständige Bevölkerung</b>	<b>373</b>	<b>376</b>
40. Kurzaufenthalter (weniger als 12 Monate in FL)	331	339
41. EWR-Bürger	208	196
42. CH-Bürger	19	20
43. Drittausländer	104	123
44. Asylwerber, Schutzbedürftige und vorläufig Aufgenommene (weniger als 12 Monate in FL)	42	37
45. EWR-Bürger	-	2
46. CH-Bürger	-	-
47. Drittausländer	42	35
<b>48. Nichtständige Bevölkerung mit Erwerbstätigkeit in FL</b>	<b>195</b>	<b>202</b>
49. Kurzaufenthalter (weniger als 12 Monate in FL)	193	198
50. EWR-Bürger	113	112
51. CH-Bürger	7	12
52. Drittausländer	73	74
53. Asylwerber, Schutzbedürftige und vorläufig Aufgenommene (weniger als 12 Monate in FL)	2	4
54. EWR-Bürger	-	-
55. CH-Bürger	-	-
56. Drittausländer	2	4



## 2 Ständige Bevölkerung

### 2.1 Gesamt

## Ständige Bevölkerung nach Bewilligungskategorien und Wohngemeinde

Stichtag: 31.12.2011 (922) Dezember / BST3010

	Wohngemeinde											Total
	Vaduz	Triesen	Balzers	Triesen- berg	Schaan	Planken	Eschen	Mauren	Gamprin	Ruggell	Schellen- berg	
<b>Liechtenstein</b>	<b>3 090</b>	<b>3 193</b>	<b>3 313</b>	<b>2 063</b>	<b>3 646</b>	<b>323</b>	<b>2 771</b>	<b>2 493</b>	<b>1 142</b>	<b>1 508</b>	<b>789</b>	<b>24 331</b>
Männer	1 515	1 542	1 606	1 019	1 742	168	1 381	1 192	573	748	409	11 895
Frauen	1 575	1 651	1 707	1 044	1 904	155	1 390	1 301	569	760	380	12 436
<b>Niedergelassene</b>	<b>1 015</b>	<b>756</b>	<b>546</b>	<b>193</b>	<b>893</b>	<b>30</b>	<b>756</b>	<b>650</b>	<b>215</b>	<b>231</b>	<b>90</b>	<b>5 375</b>
Schweiz	416	359	248	111	331	19	225	252	86	137	51	2 235
Männer	183	160	127	67	164	10	106	139	52	68	24	1 100
Frauen	233	199	121	44	167	9	119	113	34	69	27	1 135
EWR-Länder	314	208	201	51	320	9	167	159	66	49	29	1 573
Männer	144	102	98	31	159	4	82	78	33	27	11	769
Frauen	170	106	103	20	161	5	85	81	33	22	18	804
Drittländer	285	189	97	31	242	2	364	239	63	45	10	1 567
Männer	129	104	49	19	115	1	176	110	30	22	5	760
Frauen	156	85	48	12	127	1	188	129	33	23	5	807
<b>Daueraufenthalter</b>	<b>468</b>	<b>378</b>	<b>257</b>	<b>98</b>	<b>520</b>	<b>28</b>	<b>252</b>	<b>330</b>	<b>86</b>	<b>122</b>	<b>52</b>	<b>2 591</b>
Schweiz	27	53	51	25	61	7	36	32	15	33	13	353
Männer	12	30	34	17	34	6	17	16	12	16	6	200
Frauen	15	23	17	8	27	1	19	16	3	17	7	153
EWR-Länder	423	309	201	71	442	19	195	285	69	86	39	2 139
Männer	199	164	114	29	214	10	101	148	38	45	16	1 078
Frauen	224	145	87	42	228	9	94	137	31	41	23	1 061
Drittländer	18	16	5	2	17	2	21	13	2	3	-	99
Männer	7	7	3	-	3	2	8	5	1	2	-	38
Frauen	11	9	2	2	14	-	13	8	1	1	-	61
<b>Jahresaufenthalter</b>	<b>659</b>	<b>506</b>	<b>407</b>	<b>255</b>	<b>785</b>	<b>42</b>	<b>467</b>	<b>515</b>	<b>194</b>	<b>190</b>	<b>100</b>	<b>4 120</b>
Schweiz	141	149	129	59	163	6	99	93	59	54	29	981
Männer	78	80	75	32	87	3	49	52	31	32	11	530
Frauen	63	69	54	27	76	3	50	41	28	22	18	451
EWR-Länder	392	242	194	152	500	33	232	326	93	107	55	2 326
Männer	204	132	109	89	280	18	125	179	56	57	31	1 280
Frauen	188	110	85	63	220	15	107	147	37	50	24	1 046
Drittländer	126	115	84	44	122	3	136	96	42	29	16	813
Männer	55	44	39	19	61	-	53	44	17	9	3	344
Frauen	71	71	45	25	61	3	83	52	25	20	13	469
<b>Kurzaufenthalter</b>	<b>3</b>	<b>1</b>	<b>3</b>	<b>1</b>	<b>9</b>	<b>-</b>	<b>2</b>	<b>4</b>	<b>4</b>	<b>2</b>	<b>1</b>	<b>30</b>
Schweiz	-	-	2	-	1	-	-	-	-	-	-	3
Männer	-	-	1	-	-	-	-	-	-	-	-	1
Frauen	-	-	1	-	1	-	-	-	-	-	-	2
EWR-Länder	1	1	-	-	3	-	-	2	1	-	-	8
Männer	1	1	-	-	3	-	-	2	1	-	-	8
Drittländer	2	-	1	1	5	-	2	2	3	2	1	19
Männer	1	-	1	-	5	-	2	2	3	1	1	16
Frauen	1	-	-	1	-	-	-	-	-	1	-	3
<b>Vorläufig Aufgenommene</b>	<b>1</b>	<b>-</b>	<b>-</b>	<b>-</b>	<b>-</b>	<b>-</b>	<b>-</b>	<b>5</b>	<b>-</b>	<b>-</b>	<b>-</b>	<b>6</b>
Drittländer	1	-	-	-	-	-	-	5	-	-	-	6
Männer	1	-	-	-	-	-	-	3	-	-	-	4
Frauen	-	-	-	-	-	-	-	2	-	-	-	2
<b>Zöllner und Angehörige</b>	<b>-</b>	<b>-</b>	<b>-</b>	<b>1</b>	<b>-</b>	<b>-</b>	<b>1</b>	<b>15</b>	<b>-</b>	<b>4</b>	<b>1</b>	<b>22</b>
Schweiz	-	-	-	1	-	-	1	15	-	4	1	22
Männer	-	-	-	1	-	-	1	12	-	4	1	19
Frauen	-	-	-	-	-	-	-	3	-	-	-	3
<b>Total</b>	<b>5 236</b>	<b>4 834</b>	<b>4 526</b>	<b>2 611</b>	<b>5 853</b>	<b>423</b>	<b>4 249</b>	<b>4 012</b>	<b>1 641</b>	<b>2 057</b>	<b>1 033</b>	<b>36 475</b>

## Ausländeranteil nach Wohngemeinde

Stichtag: 31.12.2011 (922) Dezember / BST3020

	Wohngemeinde											Total
	Vaduz	Triesen	Balzers	Triesen- berg	Schaan	Planken	Eschen	Mauren	Gamprin	Ruggell	Schellen- berg	
Liechtensteiner	59.0%	66.1%	73.2%	79.0%	62.3%	76.4%	65.2%	62.1%	69.6%	73.3%	76.4%	66.7%
Ausländer	41.0%	33.9%	26.8%	21.0%	37.7%	23.6%	34.8%	37.9%	30.4%	26.7%	23.6%	33.3%

## Ständige Bevölkerung nach Heimat, Geschlecht, Zivilstand und Wohngemeinde

Stichtag: 31.12.2011 (922) Dezember / BST3025

	Wohngemeinde											Total
	Vaduz	Triesen	Balzers	Triesen- berg	Schaan	Planken	Eschen	Mauren	Gamprin	Ruggell	Schellen- berg	
<b>Liechtensteiner</b>	<b>3 090</b>	<b>3 193</b>	<b>3 313</b>	<b>2 063</b>	<b>3 646</b>	<b>323</b>	<b>2 771</b>	<b>2 493</b>	<b>1 142</b>	<b>1 508</b>	<b>789</b>	<b>24 331</b>
Männer	1 515	1 542	1 606	1 019	1 742	168	1 381	1 192	573	748	409	11 895
ledig	782	795	871	508	848	89	735	638	310	399	213	6 188
verheiratet, eing. Partn.	593	617	638	432	737	67	543	476	227	311	175	4 816
verwitwet	25	22	18	21	41	3	25	17	5	5	5	187
getrennt	1	2	3	4	3	-	2	2	2	2	1	22
geschieden	114	106	76	54	113	9	76	59	29	31	15	682
Frauen	1 575	1 651	1 707	1 044	1 904	155	1 390	1 301	569	760	380	12 436
ledig	637	731	763	441	826	57	624	588	259	345	178	5 449
verheiratet, eing. Partn.	559	615	696	444	727	70	535	516	231	321	164	4 878
verwitwet	195	133	134	104	173	13	136	96	38	48	20	1 090
getrennt	3	6	4	3	4	-	3	3	1	1	1	29
geschieden	181	166	110	52	174	15	92	98	40	45	17	990
<b>Ausländer</b>	<b>2 146</b>	<b>1 641</b>	<b>1 213</b>	<b>548</b>	<b>2 207</b>	<b>100</b>	<b>1 478</b>	<b>1 519</b>	<b>499</b>	<b>549</b>	<b>244</b>	<b>12 144</b>
Männer	1 014	824	650	304	1 125	54	720	790	274	283	109	6 147
ledig	389	271	213	85	395	9	248	259	74	88	27	2 058
verheiratet, eing. Partn.	520	460	385	191	633	36	402	461	164	177	73	3 502
verwitwet	15	15	11	1	14	-	12	9	5	1	-	83
getrennt	-	4	3	-	4	-	3	7	3	-	-	24
geschieden	90	74	38	27	79	9	55	54	28	17	9	480
Frauen	1 132	817	563	244	1 082	46	758	729	225	266	135	5 997
ledig	392	248	181	65	369	11	252	242	64	84	49	1 957
verheiratet, eing. Partn.	545	451	315	153	576	29	412	406	139	159	76	3 261
verwitwet	70	38	21	9	52	3	39	26	8	6	3	275
getrennt	-	1	-	1	2	-	2	4	-	1	-	11
geschieden	125	79	46	16	83	3	53	51	14	16	7	493
<b>Total</b>	<b>5 236</b>	<b>4 834</b>	<b>4 526</b>	<b>2 611</b>	<b>5 853</b>	<b>423</b>	<b>4 249</b>	<b>4 012</b>	<b>1 641</b>	<b>2 057</b>	<b>1 033</b>	<b>36 475</b>

## Ständige Bevölkerung nach Staatsbürgerschaft und Wohngemeinde - Übersicht

Stichtag: 31.12.2011 (922) Dezember / BST3030

	Wohngemeinde											Total
	Vaduz	Triesen	Balzers	Triesenberg	Schaan	Planken	Eschen	Mauren	Gamprin	Ruggell	Schellenberg	
<b>Liechtenstein</b>	<b>3090</b>	<b>3193</b>	<b>3313</b>	<b>2063</b>	<b>3646</b>	<b>323</b>	<b>2771</b>	<b>2493</b>	<b>1142</b>	<b>1508</b>	<b>789</b>	<b>24331</b>
Männer	1515	1542	1606	1019	1742	168	1381	1192	573	748	409	11895
Frauen	1575	1651	1707	1044	1904	155	1390	1301	569	760	380	12436
<b>Schweiz</b>	<b>584</b>	<b>561</b>	<b>430</b>	<b>196</b>	<b>556</b>	<b>32</b>	<b>361</b>	<b>392</b>	<b>160</b>	<b>228</b>	<b>94</b>	<b>3594</b>
Männer	273	270	237	117	285	19	173	219	95	120	42	1850
Frauen	311	291	193	79	271	13	188	173	65	108	52	1744
<b>EWR-Länder</b>	<b>1130</b>	<b>760</b>	<b>596</b>	<b>274</b>	<b>1265</b>	<b>61</b>	<b>594</b>	<b>772</b>	<b>229</b>	<b>242</b>	<b>123</b>	<b>6046</b>
Belgien	11	2	-	2	1	-	1	1	-	-	-	18
Männer	5	1	-	1	1	-	1	-	-	-	-	9
Frauen	6	1	-	1	-	-	-	1	-	-	-	9
Dänemark	6	5	-	1	2	1	1	4	3	-	-	23
Männer	4	2	-	1	1	1	-	2	2	-	-	13
Frauen	2	3	-	-	1	-	1	2	1	-	-	10
Deutschland	296	162	54	105	225	30	119	169	56	85	42	1343
Männer	152	94	24	63	117	15	66	98	32	46	15	722
Frauen	144	68	30	42	108	15	53	71	24	39	27	621
Frankreich	16	9	2	8	16	-	7	7	3	-	1	69
Männer	10	5	2	3	11	-	3	5	1	-	1	41
Frauen	6	4	-	5	5	-	4	2	2	-	-	28
Griechenland	9	1	-	-	44	-	5	-	1	1	-	61
Männer	6	-	-	-	21	-	2	-	-	1	-	30
Frauen	3	1	-	-	23	-	3	-	1	-	-	31
Grossbritannien	7	8	2	9	6	-	8	4	1	1	1	47
Männer	5	5	1	5	2	-	5	1	1	1	-	26
Frauen	2	3	1	4	4	-	3	3	-	-	1	21
Irland	4	-	1	1	5	-	-	1	1	-	-	13
Männer	2	-	-	1	3	-	-	-	1	-	-	7
Frauen	2	-	1	-	2	-	-	1	-	-	-	6
Island	1	-	-	-	-	-	-	-	-	-	-	1
Frauen	1	-	-	-	-	-	-	-	-	-	-	1
Italien	160	165	312	38	203	6	67	141	30	23	6	1151
Männer	98	107	189	26	122	4	42	80	21	12	4	705
Frauen	62	58	123	12	81	2	25	61	9	11	2	446
Litauen	-	-	-	-	1	-	-	-	-	-	2	3
Männer	-	-	-	-	-	-	-	-	-	-	1	1
Frauen	-	-	-	-	1	-	-	-	-	-	1	2
Luxemburg	2	1	-	-	2	-	-	-	-	-	-	5
Männer	1	1	-	-	1	-	-	-	-	-	-	3
Frauen	1	-	-	-	1	-	-	-	-	-	-	2
Malta	-	1	-	-	-	-	-	-	-	1	-	2
Männer	-	-	-	-	-	-	-	-	-	1	-	1
Frauen	-	1	-	-	-	-	-	-	-	-	-	1
Niederlande	9	17	13	9	7	-	3	4	1	1	3	67
Männer	6	8	6	4	5	-	2	1	1	-	3	36
Frauen	3	9	7	5	2	-	1	3	-	1	-	31

&gt;&gt;

>>	Wohngemeinde											Total
	Vaduz	Triesen	Balzers	Triesen- berg	Schaan	Planken	Eschen	Mauren	Gamprin	Ruggell	Schellen- berg	
Norwegen	1	1	1	1	1	-	-	-	-	1	-	6
Männer	-	-	1	-	1	-	-	-	-	-	-	2
Frauen	1	1	-	1	-	-	-	-	-	1	-	4
Österreich	376	219	125	83	368	24	296	346	94	105	60	2 096
Männer	156	90	57	38	169	12	142	171	46	56	30	967
Frauen	220	129	68	45	199	12	154	175	48	49	30	1 129
Polen	1	3	2	1	2	-	3	2	2	4	-	20
Männer	-	2	-	-	1	-	1	-	-	1	-	5
Frauen	1	1	2	1	1	-	2	2	2	3	-	15
Portugal	130	144	70	11	172	-	42	47	22	3	1	642
Männer	62	73	34	7	94	-	23	29	17	2	1	342
Frauen	68	71	36	4	78	-	19	18	5	1	-	300
Schweden	9	3	-	-	1	-	1	-	1	1	-	16
Männer	2	3	-	-	1	-	-	-	-	1	-	7
Frauen	7	-	-	-	-	-	1	-	1	-	-	9
Spanien	68	8	5	-	183	-	25	29	7	8	-	333
Männer	34	5	5	-	100	-	13	13	5	4	-	179
Frauen	34	3	-	-	83	-	12	16	2	4	-	154
Ungarn	7	2	-	1	8	-	1	6	1	-	2	28
Männer	2	1	-	-	2	-	1	3	1	-	-	10
Frauen	5	1	-	1	6	-	-	3	-	-	2	18
Andere	17	9	9	4	18	-	15	11	6	8	5	102
Männer	3	2	2	-	4	-	7	4	-	4	3	29
Frauen	14	7	7	4	14	-	8	7	6	4	2	73
<b>Drittländer</b>	<b>432</b>	<b>320</b>	<b>187</b>	<b>78</b>	<b>386</b>	<b>7</b>	<b>523</b>	<b>355</b>	<b>110</b>	<b>79</b>	<b>27</b>	<b>2 504</b>
Kroatien	32	13	-	6	32	-	26	18	-	2	1	130
Männer	13	6	-	4	13	-	13	6	-	1	-	56
Frauen	19	7	-	2	19	-	13	12	-	1	1	74
Serbien und Montenegro	14	32	11	3	29	-	7	11	-	4	3	114
Männer	5	15	7	2	16	-	3	7	-	3	1	59
Frauen	9	17	4	1	13	-	4	4	-	1	2	55
Türkei	132	86	12	5	62	-	249	151	51	34	8	790
Männer	66	42	6	4	24	-	118	68	25	15	3	371
Frauen	66	44	6	1	38	-	131	83	26	19	5	419
Andere	254	189	164	64	263	7	241	175	59	39	15	1 470
Männer	109	92	79	28	131	3	105	83	26	15	5	676
Frauen	145	97	85	36	132	4	136	92	33	24	10	794
<b>Total</b>	<b>5 236</b>	<b>4 834</b>	<b>4 526</b>	<b>2 611</b>	<b>5 853</b>	<b>423</b>	<b>4 249</b>	<b>4 012</b>	<b>1 641</b>	<b>2 057</b>	<b>1 033</b>	<b>36 475</b>

## Ständige Bevölkerung nach Staatsbürgerschaft, Geschlecht und Wohngemeinde

Stichtag: 31.12.2011 (922) Dezember / BST3040

	Wohngemeinde											Total
	Vaduz	Triesen	Balzers	Triesen- berg	Schaan	Planken	Eschen	Mauren	Gamprin	Ruggell	Schellen- berg	
Afghanistan	-	-	-	-	3	-	-	-	-	-	-	3
Männer	-	-	-	-	2	-	-	-	-	-	-	2
Frauen	-	-	-	-	1	-	-	-	-	-	-	1
Ägypten	3	1	-	-	1	-	2	-	1	-	-	8
Männer	1	1	-	-	1	-	1	-	1	-	-	5
Frauen	2	-	-	-	-	-	1	-	-	-	-	3
Algerien	1	1	-	-	-	-	-	-	-	-	-	2
Männer	1	-	-	-	-	-	-	-	-	-	-	1
Frauen	-	1	-	-	-	-	-	-	-	-	-	1
Argentinien	4	-	-	-	1	-	1	1	-	-	-	7
Männer	2	-	-	-	-	-	-	-	-	-	-	2
Frauen	2	-	-	-	1	-	1	1	-	-	-	5
Armenien	-	-	-	-	-	-	1	4	3	-	-	8
Männer	-	-	-	-	-	-	-	3	2	-	-	5
Frauen	-	-	-	-	-	-	1	1	1	-	-	3
Äthiopien	-	-	-	1	-	-	-	-	-	-	-	1
Frauen	-	-	-	1	-	-	-	-	-	-	-	1
Australien	1	1	1	-	-	-	1	-	1	-	-	5
Männer	1	-	-	-	-	-	-	-	-	-	-	1
Frauen	-	1	1	-	-	-	1	-	1	-	-	4
Bahamas	1	-	-	-	-	-	-	-	-	-	-	1
Frauen	1	-	-	-	-	-	-	-	-	-	-	1
Belarus	-	-	-	-	-	-	-	1	-	-	-	1
Frauen	-	-	-	-	-	-	-	1	-	-	-	1
Belgien	11	2	-	2	1	-	1	1	-	-	-	18
Männer	5	1	-	1	1	-	1	-	-	-	-	9
Frauen	6	1	-	1	-	-	-	1	-	-	-	9
Bosnien-Herzegowina	69	24	11	5	50	1	82	41	13	4	-	300
Männer	35	13	4	3	20	-	43	17	4	2	-	141
Frauen	34	11	7	2	30	1	39	24	9	2	-	159
Brasilien	16	6	9	3	10	1	12	7	3	4	2	73
Männer	1	2	3	1	4	-	5	4	2	2	1	25
Frauen	15	4	6	2	6	1	7	3	1	2	1	48
Bulgarien	1	-	-	-	-	-	2	-	-	-	-	3
Frauen	1	-	-	-	-	-	2	-	-	-	-	3
Chile	3	-	-	-	-	-	-	-	-	1	-	4
Männer	1	-	-	-	-	-	-	-	-	-	-	1
Frauen	2	-	-	-	-	-	-	-	-	1	-	3
China (Volksrepublik)	1	5	29	1	13	-	4	1	3	1	-	58
Männer	1	1	16	-	8	-	2	1	1	-	-	30
Frauen	-	4	13	1	5	-	2	-	2	1	-	28
Costa Rica	-	-	-	-	1	-	-	1	-	-	-	2
Männer	-	-	-	-	-	-	-	1	-	-	-	1
Frauen	-	-	-	-	1	-	-	-	-	-	-	1
Côte d'Ivoire	-	-	-	-	-	-	-	1	-	-	-	1
Männer	-	-	-	-	-	-	-	1	-	-	-	1
Dänemark	6	5	-	1	2	1	1	4	3	-	-	23
Männer	4	2	-	1	1	1	-	2	2	-	-	13
Frauen	2	3	-	-	1	-	1	2	1	-	-	10

&gt;&gt;



>>	Wohngemeinde											Total
	Vaduz	Triesen	Balzers	Triesen- berg	Schaan	Planken	Eschen	Mauren	Gamprin	Ruggell	Schellen- berg	
Deutschland	296	162	54	105	225	30	119	169	56	85	42	1 343
Männer	152	94	24	63	117	15	66	98	32	46	15	722
Frauen	144	68	30	42	108	15	53	71	24	39	27	621
Dominikanische Rep.	9	3	7	1	7	-	1	3	1	2	2	36
Männer	4	-	3	-	2	-	1	1	-	-	1	12
Frauen	5	3	4	1	5	-	-	2	1	2	1	24
Ecuador	1	-	-	-	2	-	1	-	-	-	-	4
Männer	-	-	-	-	1	-	-	-	-	-	-	1
Frauen	1	-	-	-	1	-	1	-	-	-	-	3
Estland	-	-	1	-	1	-	-	-	-	-	-	2
Frauen	-	-	1	-	1	-	-	-	-	-	-	2
Finnland	1	2	-	-	-	-	1	-	-	2	1	7
Männer	-	1	-	-	-	-	1	-	-	1	-	3
Frauen	1	1	-	-	-	-	-	-	-	1	1	4
Frankreich	16	9	2	8	16	-	7	7	3	-	1	69
Männer	10	5	2	3	11	-	3	5	1	-	1	41
Frauen	6	4	-	5	5	-	4	2	2	-	-	28
Georgien	-	-	-	-	-	-	1	-	-	-	-	1
Frauen	-	-	-	-	-	-	1	-	-	-	-	1
Griechenland	9	1	-	-	44	-	5	-	1	1	-	61
Männer	6	-	-	-	21	-	2	-	-	1	-	30
Frauen	3	1	-	-	23	-	3	-	1	-	-	31
Grossbritannien	7	8	2	9	6	-	8	4	1	1	1	47
Männer	5	5	1	5	2	-	5	1	1	1	-	26
Frauen	2	3	1	4	4	-	3	3	-	-	1	21
Guinea	-	-	-	-	1	-	-	-	-	-	-	1
Frauen	-	-	-	-	1	-	-	-	-	-	-	1
Indien	2	1	-	-	1	-	-	3	-	-	-	7
Männer	2	-	-	-	1	-	-	2	-	-	-	5
Frauen	-	1	-	-	-	-	-	1	-	-	-	2
Indonesien	1	-	-	-	1	-	-	1	-	-	-	3
Männer	-	-	-	-	1	-	-	-	-	-	-	1
Frauen	1	-	-	-	-	-	-	1	-	-	-	2
Irak	-	-	-	-	-	-	-	1	-	-	-	1
Männer	-	-	-	-	-	-	-	1	-	-	-	1
Iran	-	-	-	-	-	-	-	2	-	-	-	2
Frauen	-	-	-	-	-	-	-	2	-	-	-	2
Irland	4	-	1	1	5	-	-	1	1	-	-	13
Männer	2	-	-	1	3	-	-	-	1	-	-	7
Frauen	2	-	1	-	2	-	-	1	-	-	-	6
Island	1	-	-	-	-	-	-	-	-	-	-	1
Frauen	1	-	-	-	-	-	-	-	-	-	-	1
Israel	-	2	-	-	-	-	-	-	-	-	-	2
Männer	-	1	-	-	-	-	-	-	-	-	-	1
Frauen	-	1	-	-	-	-	-	-	-	-	-	1
Italien	160	165	312	38	203	6	67	141	30	23	6	1 151
Männer	98	107	189	26	122	4	42	80	21	12	4	705
Frauen	62	58	123	12	81	2	25	61	9	11	2	446

&gt;&gt;

	Wohngemeinde											Total
	Vaduz	Triesen	Balzers	Triesen- berg	Schaan	Planken	Eschen	Mauren	Gamprin	Ruggell	Schellen- berg	
Japan	8	2	-	-	-	-	1	1	-	-	-	12
Männer	4	1	-	-	-	-	-	-	-	-	-	5
Frauen	4	1	-	-	-	-	1	1	-	-	-	7
Jordanien	-	-	-	-	-	-	-	-	1	-	-	1
Männer	-	-	-	-	-	-	-	-	1	-	-	1
Kambodscha	-	1	-	-	-	-	-	-	-	-	-	1
Frauen	-	1	-	-	-	-	-	-	-	-	-	1
Kamerun	2	1	-	-	1	-	-	-	-	-	-	4
Männer	2	1	-	-	1	-	-	-	-	-	-	4
Kanada	-	1	-	-	2	1	-	-	-	-	-	4
Männer	-	-	-	-	1	1	-	-	-	-	-	2
Frauen	-	1	-	-	1	-	-	-	-	-	-	2
Kasachstan	2	-	1	-	-	-	-	-	-	-	-	3
Männer	-	-	1	-	-	-	-	-	-	-	-	1
Frauen	2	-	-	-	-	-	-	-	-	-	-	2
Kenia	-	1	-	-	-	-	1	1	-	-	-	3
Frauen	-	1	-	-	-	-	1	1	-	-	-	3
Kirgisistan	-	-	-	-	-	-	1	-	1	-	-	2
Frauen	-	-	-	-	-	-	1	-	1	-	-	2
Kolumbien	3	1	1	-	1	-	2	2	-	1	-	11
Männer	-	-	-	-	-	-	1	-	-	-	-	1
Frauen	3	1	1	-	1	-	1	2	-	1	-	10
Kongo (Demokr. Rep.)	-	1	-	-	-	-	-	-	-	-	-	1
Männer	-	1	-	-	-	-	-	-	-	-	-	1
Korea (Republik)	-	1	-	-	-	-	1	-	1	-	-	3
Männer	-	-	-	-	-	-	1	-	-	-	-	1
Frauen	-	1	-	-	-	-	-	-	1	-	-	2
Kosovo	37	39	22	25	62	-	60	53	24	8	-	330
Männer	16	20	11	13	33	-	27	28	10	4	-	162
Frauen	21	19	11	12	29	-	33	25	14	4	-	168
Kroatien	32	13	-	6	32	-	26	18	-	2	1	130
Männer	13	6	-	4	13	-	13	6	-	1	-	56
Frauen	19	7	-	2	19	-	13	12	-	1	1	74
Kuba	-	2	-	-	1	-	-	-	-	-	-	3
Männer	-	1	-	-	-	-	-	-	-	-	-	1
Frauen	-	1	-	-	1	-	-	-	-	-	-	2
Liechtenstein	3090	3193	3313	2063	3646	323	2771	2493	1142	1508	789	24331
Männer	1515	1542	1606	1019	1742	168	1381	1192	573	748	409	11895
Frauen	1575	1651	1707	1044	1904	155	1390	1301	569	760	380	12436
Litauen	-	-	-	-	1	-	-	-	-	-	2	3
Männer	-	-	-	-	-	-	-	-	-	-	1	1
Frauen	-	-	-	-	1	-	-	-	-	-	1	2
Luxemburg	2	1	-	-	2	-	-	-	-	-	-	5
Männer	1	1	-	-	1	-	-	-	-	-	-	3
Frauen	1	-	-	-	1	-	-	-	-	-	-	2
Malediven	-	-	1	-	1	-	-	-	-	-	-	2
Männer	-	-	1	-	1	-	-	-	-	-	-	2
Malta	-	1	-	-	-	-	-	-	-	1	-	2
Männer	-	-	-	-	-	-	-	-	-	1	-	1
Frauen	-	1	-	-	-	-	-	-	-	-	-	1

&gt;&gt;

	Wohngemeinde											Total
	Vaduz	Triesen	Balzers	Triesen- berg	Schaan	Planken	Eschen	Mauren	Gamprin	Ruggell	Schellen- berg	
Marokko	-	2	-	-	1	-	1	-	-	-	-	4
Männer	-	-	-	-	1	-	-	-	-	-	-	1
Frauen	-	2	-	-	-	-	1	-	-	-	-	3
Mauritius	-	-	-	-	-	-	1	-	-	-	-	1
Frauen	-	-	-	-	-	-	1	-	-	-	-	1
Mazedonien	18	15	27	-	16	-	30	29	-	-	-	135
Männer	8	7	15	-	7	-	16	14	-	-	-	67
Frauen	10	8	12	-	9	-	14	15	-	-	-	68
Mexiko	1	6	-	-	1	-	2	2	-	-	-	12
Männer	-	1	-	-	1	-	-	-	-	-	-	2
Frauen	1	5	-	-	-	-	2	2	-	-	-	10
Montenegro	-	-	-	-	7	-	-	-	-	-	-	7
Männer	-	-	-	-	3	-	-	-	-	-	-	3
Frauen	-	-	-	-	4	-	-	-	-	-	-	4
Nepal	-	-	1	-	-	-	-	-	-	-	-	1
Männer	-	-	1	-	-	-	-	-	-	-	-	1
Neuseeland	1	-	-	-	2	-	-	-	-	-	-	3
Männer	1	-	-	-	-	-	-	-	-	-	-	1
Frauen	-	-	-	-	2	-	-	-	-	-	-	2
Niederlande	9	17	13	9	7	-	3	4	1	1	3	67
Männer	6	8	6	4	5	-	2	1	1	-	3	36
Frauen	3	9	7	5	2	-	1	3	-	1	-	31
Nigeria	-	2	-	-	-	-	-	-	-	1	-	3
Männer	-	2	-	-	-	-	-	-	-	1	-	3
Norwegen	1	1	1	1	1	-	-	-	-	1	-	6
Männer	-	-	1	-	1	-	-	-	-	-	-	2
Frauen	1	1	-	1	-	-	-	-	-	1	-	4
Österreich	376	219	125	83	368	24	296	346	94	105	60	2096
Männer	156	90	57	38	169	12	142	171	46	56	30	967
Frauen	220	129	68	45	199	12	154	175	48	49	30	1129
Pakistan	-	-	-	-	-	-	1	-	-	-	-	1
Männer	-	-	-	-	-	-	1	-	-	-	-	1
Paraguay	-	-	-	1	-	-	-	-	-	-	-	1
Frauen	-	-	-	1	-	-	-	-	-	-	-	1
Peru	3	-	-	2	2	-	1	-	-	-	-	8
Männer	2	-	-	-	1	-	-	-	-	-	-	3
Frauen	1	-	-	2	1	-	1	-	-	-	-	5
Philippinen	3	1	-	1	1	-	6	2	-	-	-	14
Frauen	3	1	-	1	1	-	6	2	-	-	-	14
Polen	1	3	2	1	2	-	3	2	2	4	-	20
Männer	-	2	-	-	1	-	1	-	-	1	-	5
Frauen	1	1	2	1	1	-	2	2	2	3	-	15
Portugal	130	144	70	11	172	-	42	47	22	3	1	642
Männer	62	73	34	7	94	-	23	29	17	2	1	342
Frauen	68	71	36	4	78	-	19	18	5	1	-	300
Rumänien	3	1	2	1	3	-	-	1	1	-	-	12
Männer	1	-	-	-	1	-	-	-	-	-	-	2
Frauen	2	1	2	1	2	-	-	1	1	-	-	10
Russland	11	1	1	1	3	-	4	-	-	4	-	25
Männer	3	-	-	-	3	-	-	-	-	1	-	7
Frauen	8	1	1	1	-	-	4	-	-	3	-	18

&gt;&gt;

	Wohngemeinde											Total
	Vaduz	Triesen	Balzers	Triesen- berg	Schaan	Planken	Eschen	Mauren	Gamprin	Ruggell	Schellen- berg	
Schweden	9	3	-	-	1	-	1	-	1	1	-	16
Männer	2	3	-	-	1	-	-	-	-	1	-	7
Frauen	7	-	-	-	-	-	1	-	1	-	-	9
Schweiz	584	561	430	196	556	32	361	392	160	228	94	3 594
Männer	273	270	237	117	285	19	173	219	95	120	42	1 850
Frauen	311	291	193	79	271	13	188	173	65	108	52	1 744
Senegal	-	-	-	-	-	-	1	-	-	-	-	1
Männer	-	-	-	-	-	-	1	-	-	-	-	1
Serbien	37	48	37	11	39	-	5	11	1	4	7	200
Männer	18	29	19	7	24	-	2	7	1	3	3	113
Frauen	19	19	18	4	15	-	3	4	-	1	4	87
Serbien u. Montenegro	14	32	11	3	29	-	7	11	-	4	3	114
Männer	5	15	7	2	16	-	3	7	-	3	1	59
Frauen	9	17	4	1	13	-	4	4	-	1	2	55
Simbabwe	-	-	1	-	2	-	-	-	-	-	-	3
Frauen	-	-	1	-	2	-	-	-	-	-	-	3
Slowakei	3	4	2	1	3	-	2	2	1	1	-	19
Männer	1	1	-	-	1	-	-	-	-	-	-	3
Frauen	2	3	2	1	2	-	2	2	1	1	-	16
Slowenien	9	2	1	-	10	-	10	1	4	5	4	46
Männer	1	-	-	-	2	-	6	-	-	3	3	15
Frauen	8	2	1	-	8	-	4	1	4	2	1	31
Somalia	1	-	-	-	-	-	-	3	-	-	-	4
Männer	1	-	-	-	-	-	-	2	-	-	-	3
Frauen	-	-	-	-	-	-	-	1	-	-	-	1
Spanien	68	8	5	-	183	-	25	29	7	8	-	333
Männer	34	5	5	-	100	-	13	13	5	4	-	179
Frauen	34	3	-	-	83	-	12	16	2	4	-	154
Sri Lanka	-	1	-	2	-	-	-	-	-	-	-	3
Männer	-	-	-	1	-	-	-	-	-	-	-	1
Frauen	-	1	-	1	-	-	-	-	-	-	-	2
St. Lucia	-	-	-	-	-	-	1	-	-	-	-	1
Männer	-	-	-	-	-	-	1	-	-	-	-	1
Staatenlos	-	1	-	-	1	-	-	-	-	-	-	2
Männer	-	1	-	-	1	-	-	-	-	-	-	2
Südafrika	2	1	-	-	1	1	-	-	-	-	2	7
Männer	1	-	-	-	-	1	-	-	-	-	-	2
Frauen	1	1	-	-	1	-	-	-	-	-	2	5
Taiwan	-	-	-	-	-	-	1	-	-	-	-	1
Frauen	-	-	-	-	-	-	1	-	-	-	-	1
Thailand	3	6	9	4	11	2	4	2	2	1	1	45
Männer	-	2	3	-	3	-	-	-	1	-	-	9
Frauen	3	4	6	4	8	2	4	2	1	1	1	36
Trinidad und Tobago	-	-	-	-	1	-	-	-	-	-	-	1
Männer	-	-	-	-	1	-	-	-	-	-	-	1

&gt;&gt;

>>

	Wohngemeinde											Total
	Vaduz	Triesen	Balzers	Triesen- berg	Schaan	Planken	Eschen	Mauren	Gamprin	Ruggell	Schellen- berg	
Tschechien	-	-	3	2	1	-	-	7	-	-	-	13
Männer	-	-	2	-	-	-	-	4	-	-	-	6
Frauen	-	-	1	2	1	-	-	3	-	-	-	7
Tunesien	1	3	1	1	5	-	1	-	1	-	-	13
Männer	1	3	-	1	4	-	-	-	1	-	-	10
Frauen	-	-	1	-	1	-	1	-	-	-	-	3
Türkei	132	86	12	5	62	-	249	151	51	34	8	790
Männer	66	42	6	4	24	-	118	68	25	15	3	371
Frauen	66	44	6	1	38	-	131	83	26	19	5	419
Ukraine	2	2	3	3	5	-	6	1	2	5	-	29
Männer	1	-	1	-	2	-	2	-	1	1	-	8
Frauen	1	2	2	3	3	-	4	1	1	4	-	21
Ungarn	7	2	-	1	8	-	1	6	1	-	2	28
Männer	2	1	-	-	2	-	1	3	1	-	-	10
Frauen	5	1	-	1	6	-	-	3	-	-	2	18
USA	6	6	1	2	5	1	4	-	1	2	1	29
Männer	1	5	1	2	3	1	1	-	1	1	-	16
Frauen	5	1	-	-	2	-	3	-	-	1	1	13
Usbekistan	-	-	1	-	-	-	-	-	-	-	-	1
Frauen	-	-	1	-	-	-	-	-	-	-	-	1
Verein. arab. Emirate	1	-	-	-	-	-	-	-	-	-	-	1
Männer	1	-	-	-	-	-	-	-	-	-	-	1
Vietnam	-	-	-	-	1	-	-	1	-	1	-	3
Männer	-	-	-	-	1	-	-	1	-	-	-	2
Frauen	-	-	-	-	-	-	-	-	-	1	-	1
<b>Total</b>	<b>5 236</b>	<b>4 834</b>	<b>4 526</b>	<b>2 611</b>	<b>5 853</b>	<b>423</b>	<b>4 249</b>	<b>4 012</b>	<b>1 641</b>	<b>2 057</b>	<b>1 033</b>	<b>36 475</b>



## 2.2 Liechtensteiner

## Bürger nach Heimat- und Wohngemeinde

Stichtag: 31.12.2011 (922) Dezember / BST3050

Heimatgemeinde	Wohngemeinde											Total
	Vaduz	Triesen	Balzers	Triesen- berg	Schaan	Planken	Eschen	Mauren	Gamprin	Ruggell	Schellen- berg	
Vaduz	1 531	276	66	74	332	29	98	101	60	63	10	2 640
Triesen	206	1 762	130	103	134	9	52	70	47	31	36	2 580
Balzers	239	298	2 711	106	212	14	97	81	37	46	46	3 887
Triesenberg	202	272	113	1 562	220	5	132	85	41	40	22	2 694
Schaan	266	180	83	56	2 077	53	188	148	83	96	31	3 261
Planken	27	12	11	3	62	128	16	15	15	3	10	302
Eschen	152	109	51	33	160	17	1 627	147	69	54	36	2 455
Mauren	192	103	63	53	224	20	282	1 603	118	90	100	2 848
Gamprin	46	32	17	14	53	7	64	24	523	35	18	833
Ruggell	131	73	24	20	91	29	100	64	69	981	25	1 607
Schellenberg	83	75	44	39	77	12	115	155	80	69	455	1 204
Liechtenstein	15	1	-	-	4	-	-	-	-	-	-	20
<b>Total</b>	<b>3 090</b>	<b>3 193</b>	<b>3 313</b>	<b>2 063</b>	<b>3 646</b>	<b>323</b>	<b>2 771</b>	<b>2 493</b>	<b>1 142</b>	<b>1 508</b>	<b>789</b>	<b>24 331</b>



## 2.3 Niedergelassene

## Niedergelassene nach Staatsbürgerschaft, Geschlecht und Wohngemeinde

Stichtag: 31.12.2011 (922) Dezember / BST3060

	Wohngemeinde											Total
	Vaduz	Triesen	Balzers	Triesen- berg	Schaan	Planken	Eschen	Mauren	Gamprin	Ruggell	Schellen- berg	
Schweiz	416	359	248	111	331	19	225	252	86	137	51	2 235
Männer	183	160	127	67	164	10	106	139	52	68	24	1 100
Frauen	233	199	121	44	167	9	119	113	34	69	27	1 135
Belgien	-	1	-	1	-	-	-	-	-	-	-	2
Männer	-	1	-	-	-	-	-	-	-	-	-	1
Frauen	-	-	-	1	-	-	-	-	-	-	-	1
Dänemark	-	5	-	1	-	1	1	-	3	-	-	11
Männer	-	2	-	1	-	1	-	-	2	-	-	6
Frauen	-	3	-	-	-	-	1	-	1	-	-	5
Deutschland	66	26	17	16	30	-	22	18	9	12	12	228
Männer	24	16	7	10	19	-	11	8	4	7	4	110
Frauen	42	10	10	6	11	-	11	10	5	5	8	118
Frankreich	4	-	-	1	8	-	-	5	3	-	-	21
Männer	3	-	-	-	5	-	-	3	1	-	-	12
Frauen	1	-	-	1	3	-	-	2	2	-	-	9
Griechenland	1	-	-	-	14	-	3	-	1	-	-	19
Männer	1	-	-	-	6	-	2	-	-	-	-	9
Frauen	-	-	-	-	8	-	1	-	1	-	-	10
Grossbritannien	3	2	2	-	2	-	2	1	-	-	-	12
Männer	2	2	1	-	-	-	1	1	-	-	-	7
Frauen	1	-	1	-	2	-	1	-	-	-	-	5
Irland	-	-	-	-	4	-	-	1	-	-	-	5
Männer	-	-	-	-	3	-	-	-	-	-	-	3
Frauen	-	-	-	-	1	-	-	1	-	-	-	2
Italien	40	41	115	12	65	1	14	41	15	8	-	352
Männer	26	26	63	9	34	-	4	22	8	4	-	196
Frauen	14	15	52	3	31	1	10	19	7	4	-	156
Luxemburg	1	1	-	-	2	-	-	-	-	-	-	4
Männer	-	1	-	-	1	-	-	-	-	-	-	2
Frauen	1	-	-	-	1	-	-	-	-	-	-	2
Niederlande	3	3	-	-	4	-	-	3	-	-	-	13
Männer	2	2	-	-	2	-	-	1	-	-	-	7
Frauen	1	1	-	-	2	-	-	2	-	-	-	6
Norwegen	-	1	-	-	-	-	-	-	-	1	-	2
Frauen	-	1	-	-	-	-	-	-	-	1	-	2
Österreich	116	79	43	19	110	7	91	69	30	22	15	601
Männer	50	32	18	11	48	3	45	32	16	11	7	273
Frauen	66	47	25	8	62	4	46	37	14	11	8	328
Polen	1	-	1	-	-	-	-	-	-	1	-	3
Männer	-	-	-	-	-	-	-	-	-	1	-	1
Frauen	1	-	1	-	-	-	-	-	-	-	-	2
Portugal	43	44	20	-	38	-	22	16	3	-	-	186
Männer	21	18	7	-	22	-	13	9	2	-	-	92
Frauen	22	26	13	-	16	-	9	7	1	-	-	94

&gt;&gt;

>>	Wohngemeinde											Total
	Vaduz	Triesen	Balzers	Triesen- berg	Schaan	Planken	Eschen	Mauren	Gamprin	Ruggell	Schellen- berg	
Schweden	4	1	-	-	1	-	-	-	-	-	-	6
Männer	1	1	-	-	1	-	-	-	-	-	-	3
Frauen	3	-	-	-	-	-	-	-	-	-	-	3
Spanien	23	2	2	-	35	-	8	4	-	-	-	74
Männer	13	1	2	-	17	-	3	2	-	-	-	38
Frauen	10	1	-	-	18	-	5	2	-	-	-	36
Ungarn	2	-	-	-	-	-	1	-	-	-	1	4
Männer	-	-	-	-	-	-	1	-	-	-	-	1
Frauen	2	-	-	-	-	-	-	-	-	-	1	3
Kroatien	28	11	-	5	19	-	19	16	-	2	-	100
Männer	12	6	-	4	9	-	10	5	-	1	-	47
Frauen	16	5	-	1	10	-	9	11	-	1	-	53
Serbien und Montenegro	9	22	9	3	21	-	5	6	-	4	3	82
Männer	4	12	7	2	11	-	2	3	-	3	1	45
Frauen	5	10	2	1	10	-	3	3	-	1	2	37
Türkei	109	67	10	5	55	-	218	124	40	29	3	660
Männer	54	34	4	4	21	-	104	56	20	13	2	312
Frauen	55	33	6	1	34	-	114	68	20	16	1	348
Andere	146	91	79	19	154	2	125	94	25	15	5	755
Männer	60	52	38	9	75	1	62	46	10	9	2	364
Frauen	86	39	41	10	79	1	63	48	15	6	3	391
<b>Total</b>	<b>1 015</b>	<b>756</b>	<b>546</b>	<b>193</b>	<b>893</b>	<b>30</b>	<b>756</b>	<b>650</b>	<b>215</b>	<b>231</b>	<b>90</b>	<b>5 375</b>

## Anwesenheitsdauer der Niedergelassenen nach Staatsbürgerschaft

Stichtag: 31.12.2011 (922) Dezember / BST3070

	Anwesenheitsdauer												Total
	Männer						Frauen						
	0 - 9	10 - 14	15 - 17	18 - 29	30 - 39	40+	0 - 9	10 - 14	15 - 17	18 - 29	30 - 39	40+	
Schweiz	123	88	50	248	371	220	100	93	76	352	332	182	2 235
Belgien	-	-	-	1	-	-	-	1	-	-	-	-	2
Dänemark	1	1	-	1	-	3	4	-	-	1	-	-	11
Deutschland	6	26	9	38	10	21	9	27	6	43	14	19	228
Frankreich	2	3	-	4	1	2	-	5	-	3	-	1	21
Griechenland	-	-	1	4	2	2	1	2	-	5	1	1	19
Grossbritannien	1	1	-	4	1	-	-	-	1	2	2	-	12
Irland	1	2	-	-	-	-	-	1	-	1	-	-	5
Italien	16	49	11	51	53	16	21	54	6	49	20	6	352
Luxemburg	-	-	-	2	-	-	-	-	-	2	-	-	4
Niederlande	-	1	-	2	4	-	1	1	1	2	-	1	13
Norwegen	-	-	-	-	-	-	-	-	1	1	-	-	2
Österreich	44	49	19	71	37	53	34	39	24	143	44	44	601
Polen	-	-	-	1	-	-	-	1	-	1	-	-	3
Portugal	16	32	8	36	-	-	12	30	12	40	-	-	186
Schweden	-	-	-	2	1	-	-	-	-	1	1	1	6
Spanien	8	11	3	9	7	-	5	12	6	6	6	1	74
Ungarn	-	-	-	1	-	-	-	-	1	1	-	1	4
Kroatien	11	8	8	11	9	-	10	6	4	19	14	-	100
Serbien und Montenegro	10	15	4	14	2	-	8	4	5	14	6	-	82
Türkei	51	56	35	108	61	1	56	60	45	163	22	2	660
Andere	112	93	46	87	24	2	125	91	43	86	42	4	755
<b>Total</b>	<b>402</b>	<b>435</b>	<b>194</b>	<b>695</b>	<b>583</b>	<b>320</b>	<b>386</b>	<b>427</b>	<b>231</b>	<b>935</b>	<b>504</b>	<b>263</b>	<b>5 375</b>

## 2.4 Daueraufenthalter

## Daueraufenthalter nach Staatsbürgerschaft, Geschlecht und Wohngemeinde

Stichtag: 31.12.2011 (922) Dezember / BST3060 1

	Wohngemeinde											Total
	Vaduz	Triesen	Balzers	Triesen- berg	Schaan	Planken	Eschen	Mauren	Gamprin	Ruggell	Schellen- berg	
Schweiz	27	53	51	25	61	7	36	32	15	33	13	353
Männer	12	30	34	17	34	6	17	16	12	16	6	200
Frauen	15	23	17	8	27	1	19	16	3	17	7	153
Belgien	5	1	-	1	1	-	-	1	-	-	-	9
Männer	3	-	-	1	1	-	-	-	-	-	-	5
Frauen	2	1	-	-	-	-	-	1	-	-	-	4
Dänemark	6	-	-	-	1	-	-	-	-	-	-	7
Männer	4	-	-	-	1	-	-	-	-	-	-	5
Frauen	2	-	-	-	-	-	-	-	-	-	-	2
Deutschland	103	58	19	17	79	5	31	58	22	30	12	434
Männer	54	30	9	9	41	2	19	34	11	16	3	228
Frauen	49	28	10	8	38	3	12	24	11	14	9	206
Frankreich	7	5	-	5	2	-	5	1	-	-	1	26
Männer	4	3	-	2	2	-	2	1	-	-	1	15
Frauen	3	2	-	3	-	-	3	-	-	-	-	11
Griechenland	4	-	-	-	27	-	-	-	-	1	-	32
Männer	4	-	-	-	13	-	-	-	-	1	-	18
Frauen	-	-	-	-	14	-	-	-	-	-	-	14
Grossbritannien	1	3	-	3	1	-	3	-	-	-	-	11
Männer	-	1	-	1	-	-	2	-	-	-	-	4
Frauen	1	2	-	2	1	-	1	-	-	-	-	7
Irland	1	-	-	-	1	-	-	-	-	-	-	2
Männer	1	-	-	-	-	-	-	-	-	-	-	1
Frauen	-	-	-	-	1	-	-	-	-	-	-	1
Island	1	-	-	-	-	-	-	-	-	-	-	1
Frauen	1	-	-	-	-	-	-	-	-	-	-	1
Italien	79	69	113	10	84	4	32	58	8	8	1	466
Männer	46	45	74	5	52	3	24	32	6	4	-	291
Frauen	33	24	39	5	32	1	8	26	2	4	1	175
Luxemburg	1	-	-	-	-	-	-	-	-	-	-	1
Männer	1	-	-	-	-	-	-	-	-	-	-	1
Niederlande	4	8	-	2	-	-	-	1	-	-	-	15
Männer	3	4	-	-	-	-	-	-	-	-	-	7
Frauen	1	4	-	2	-	-	-	1	-	-	-	8
Norwegen	1	-	-	-	1	-	-	-	-	-	-	2
Männer	-	-	-	-	1	-	-	-	-	-	-	1
Frauen	1	-	-	-	-	-	-	-	-	-	-	1
Österreich	143	87	40	32	141	10	99	127	29	41	23	772
Männer	52	39	18	10	55	5	43	61	13	20	11	327
Frauen	91	48	22	22	86	5	56	66	16	21	12	445
Polen	-	2	-	-	-	-	-	1	-	1	-	4
Männer	-	1	-	-	-	-	-	-	-	-	-	1
Frauen	-	1	-	-	-	-	-	1	-	1	-	3
Portugal	31	72	26	1	59	-	10	22	9	2	-	232
Männer	14	38	13	1	29	-	3	13	8	1	-	120
Frauen	17	34	13	-	30	-	7	9	1	1	-	112

&gt;&gt;

>>	Wohngemeinde											Total	
	Vaduz	Triesen	Balzers	Triesen- berg	Schaan	Planken	Eschen	Mauren	Gamprin	Ruggell	Schellen- berg		
Schweden	2	-	-	-	-	-	-	-	-	-	1	-	3
Männer	1	-	-	-	-	-	-	-	-	-	1	-	2
Frauen	1	-	-	-	-	-	-	-	-	-	-	-	1
Spanien	28	3	-	-	41	-	10	11	-	2	-	-	95
Männer	11	2	-	-	19	-	5	5	-	2	-	-	44
Frauen	17	1	-	-	22	-	5	6	-	-	-	-	51
Ungarn	2	1	-	-	-	-	-	-	-	-	-	-	3
Männer	1	1	-	-	-	-	-	-	-	-	-	-	2
Frauen	1	-	-	-	-	-	-	-	-	-	-	-	1
Kroatien	2	-	-	-	1	-	-	-	-	-	-	-	3
Frauen	2	-	-	-	1	-	-	-	-	-	-	-	3
Serbien und Montenegro	-	-	-	-	1	-	-	-	-	-	-	-	1
Männer	-	-	-	-	1	-	-	-	-	-	-	-	1
Türkei	4	7	1	-	2	-	7	9	1	-	-	-	31
Männer	1	4	1	-	-	-	3	3	-	-	-	-	12
Frauen	3	3	-	-	2	-	4	6	1	-	-	-	19
Andere	16	9	7	2	17	2	19	9	2	3	2	2	88
Männer	6	3	2	-	2	2	8	4	1	2	1	1	31
Frauen	10	6	5	2	15	-	11	5	1	1	1	1	57
<b>Total</b>	<b>468</b>	<b>378</b>	<b>257</b>	<b>98</b>	<b>520</b>	<b>28</b>	<b>252</b>	<b>330</b>	<b>86</b>	<b>122</b>	<b>52</b>	<b>52</b>	<b>2591</b>

## Anwesenheitsdauer der Daueraufenthalter nach Staatsbürgerschaft

Stichtag: 31.12.2011 (922) Dezember / BST3070 1

	Anwesenheitsdauer												Total
	Männer						Frauen						
	0 - 9	10 - 14	15 - 17	18 - 29	30 - 39	40+	0 - 9	10 - 14	15 - 17	18 - 29	30 - 39	40+	
Schweiz	43	15	16	55	44	27	24	16	15	62	28	8	353
Belgien	3	1	-	-	-	1	2	-	1	-	-	1	9
Dänemark	1	-	-	3	-	1	-	-	1	-	-	1	7
Deutschland	70	26	30	42	11	49	61	23	20	48	13	41	434
Frankreich	6	2	2	3	-	2	4	1	2	3	-	1	26
Griechenland	1	-	1	7	9	-	1	2	-	3	3	5	32
Grossbritannien	3	1	-	-	-	-	3	-	1	2	-	1	11
Irland	1	-	-	-	-	-	-	-	-	1	-	-	2
Island	-	-	-	-	-	-	-	-	-	1	-	-	1
Italien	56	43	33	69	45	45	42	30	15	48	30	10	466
Luxemburg	-	-	-	1	-	-	-	-	-	-	-	-	1
Niederlande	2	1	-	2	-	2	1	1	1	5	-	-	15
Norwegen	-	1	-	-	-	-	-	-	1	-	-	-	2
Österreich	67	33	36	82	45	64	73	39	54	161	69	49	772
Polen	1	-	-	-	-	-	-	3	-	-	-	-	4
Portugal	37	28	27	27	1	-	23	23	29	37	-	-	232
Schweden	1	1	-	-	-	-	-	-	1	-	-	-	3
Spanien	19	15	2	5	3	-	15	8	8	16	4	-	95
Ungarn	1	-	-	1	-	-	-	-	-	1	-	-	3
Kroatien	-	-	-	-	-	-	-	1	-	1	1	-	3
Serbien und Montenegro	-	1	-	-	-	-	-	-	-	-	-	-	1
Türkei	5	1	1	3	2	-	11	2	1	5	-	-	31
Andere	18	3	3	4	3	-	35	10	3	1	4	4	88
<b>Total</b>	<b>335</b>	<b>172</b>	<b>151</b>	<b>304</b>	<b>163</b>	<b>191</b>	<b>295</b>	<b>159</b>	<b>153</b>	<b>395</b>	<b>152</b>	<b>121</b>	<b>2591</b>



## 2.5 Jahresaufenthalter

## Jahresaufenthalter nach Staatsbürgerschaft, Geschlecht und Wohngemeinde

Stichtag: 31.12.2011 (922) Dezember / BST3060 2

	Wohngemeinde											Total
	Vaduz	Triesen	Balzers	Triesen- berg	Schaan	Planken	Eschen	Mauren	Gamprin	Ruggell	Schellen- berg	
Schweiz	141	149	129	59	163	6	99	93	59	54	29	981
Männer	78	80	75	32	87	3	49	52	31	32	11	530
Frauen	63	69	54	27	76	3	50	41	28	22	18	451
Belgien	6	-	-	-	-	-	1	-	-	-	-	7
Männer	2	-	-	-	-	-	1	-	-	-	-	3
Frauen	4	-	-	-	-	-	-	-	-	-	-	4
Dänemark	-	-	-	-	1	-	-	4	-	-	-	5
Männer	-	-	-	-	-	-	-	2	-	-	-	2
Frauen	-	-	-	-	1	-	-	2	-	-	-	3
Deutschland	126	78	18	72	115	25	66	92	24	43	18	677
Männer	73	48	8	44	56	13	36	55	16	23	8	380
Frauen	53	30	10	28	59	12	30	37	8	20	10	297
Frankreich	5	4	2	2	6	-	2	1	-	-	-	22
Männer	3	2	2	1	4	-	1	1	-	-	-	14
Frauen	2	2	-	1	2	-	1	-	-	-	-	8
Griechenland	4	1	-	-	3	-	2	-	-	-	-	10
Männer	1	-	-	-	2	-	-	-	-	-	-	3
Frauen	3	1	-	-	1	-	2	-	-	-	-	7
Grossbritannien	3	3	-	6	3	-	3	3	1	1	1	24
Männer	3	2	-	4	2	-	2	-	1	1	-	15
Frauen	-	1	-	2	1	-	1	3	-	-	1	9
Irland	3	-	1	1	-	-	-	-	1	-	-	6
Männer	1	-	-	1	-	-	-	-	1	-	-	3
Frauen	2	-	1	-	-	-	-	-	-	-	-	3
Italien	41	55	84	16	52	1	21	42	7	7	5	331
Männer	26	36	52	12	34	1	14	26	7	4	4	216
Frauen	15	19	32	4	18	-	7	16	-	3	1	115
Litauen	-	-	-	-	1	-	-	-	-	-	2	3
Männer	-	-	-	-	-	-	-	-	-	-	1	1
Frauen	-	-	-	-	1	-	-	-	-	-	1	2
Malta	-	1	-	-	-	-	-	-	-	1	-	2
Männer	-	-	-	-	-	-	-	-	-	1	-	1
Frauen	-	1	-	-	-	-	-	-	-	-	-	1
Niederlande	2	6	13	7	3	-	3	-	1	1	3	39
Männer	1	2	6	4	3	-	2	-	1	-	3	22
Frauen	1	4	7	3	-	-	1	-	-	1	-	17
Norwegen	-	-	1	1	-	-	-	-	-	-	-	2
Männer	-	-	1	-	-	-	-	-	-	-	-	1
Frauen	-	-	-	1	-	-	-	-	-	-	-	1
Österreich	117	53	42	32	117	7	106	149	35	42	22	722
Männer	54	19	21	17	66	4	54	77	17	25	12	366
Frauen	63	34	21	15	51	3	52	72	18	17	10	356
Polen	-	1	1	1	2	-	3	1	2	2	-	13
Männer	-	1	-	-	1	-	1	-	-	-	-	3
Frauen	-	-	1	1	1	-	2	1	2	2	-	10

&gt;&gt;

>>	Wohngemeinde											Total
	Vaduz	Triesen	Balzers	Triesen- berg	Schaan	Planken	Eschen	Mauren	Gamprin	Ruggell	Schellen- berg	
Portugal	56	28	24	10	75	-	10	9	10	1	1	224
Männer	27	17	14	6	43	-	7	7	7	1	1	130
Frauen	29	11	10	4	32	-	3	2	3	-	-	94
Schweden	3	2	-	-	-	-	1	-	1	-	-	7
Männer	-	2	-	-	-	-	-	-	-	-	-	2
Frauen	3	-	-	-	-	-	1	-	1	-	-	5
Spanien	17	3	3	-	107	-	7	14	7	6	-	164
Männer	10	2	3	-	64	-	5	6	5	2	-	97
Frauen	7	1	-	-	43	-	2	8	2	4	-	67
Ungarn	3	1	-	1	8	-	-	6	1	-	1	21
Männer	1	-	-	-	2	-	-	3	1	-	-	7
Frauen	2	1	-	1	6	-	-	3	-	-	1	14
Kroatien	2	2	-	1	12	-	7	2	-	-	1	27
Männer	1	-	-	-	4	-	3	1	-	-	-	9
Frauen	1	2	-	1	8	-	4	1	-	-	1	18
Serbien und Montenegro	5	10	2	-	7	-	2	5	-	-	-	31
Männer	1	3	-	-	4	-	1	4	-	-	-	13
Frauen	4	7	2	-	3	-	1	1	-	-	-	18
Türkei	19	12	1	-	5	-	24	18	10	5	5	99
Männer	11	4	1	-	3	-	11	9	5	2	1	47
Frauen	8	8	-	-	2	-	13	9	5	3	4	52
Andere	106	97	86	46	105	3	110	76	35	27	12	703
Männer	44	38	40	19	53	-	40	32	12	7	4	289
Frauen	62	59	46	27	52	3	70	44	23	20	8	414
<b>Total</b>	<b>659</b>	<b>506</b>	<b>407</b>	<b>255</b>	<b>785</b>	<b>42</b>	<b>467</b>	<b>515</b>	<b>194</b>	<b>190</b>	<b>100</b>	<b>4 120</b>

## Anwesenheitsdauer der Jahresaufenthalter nach Staatsbürgerschaft

Stichtag: 31.12.2011 (922) Dezember / BST3070 2

	Anwesenheitsdauer												Total
	Männer						Frauen						
	0 - 9	10 - 14	15 - 17	18 - 29	30 - 39	40+	0 - 9	10 - 14	15 - 17	18 - 29	30 - 39	40+	
Schweiz	436	51	26	14	3	-	362	57	20	11	1	-	981
Belgien	3	-	-	-	-	-	4	-	-	-	-	-	7
Dänemark	2	-	-	-	-	-	3	-	-	-	-	-	5
Deutschland	347	27	1	4	-	1	272	12	5	8	-	-	677
Frankreich	14	-	-	-	-	-	6	2	-	-	-	-	22
Griechenland	2	-	-	1	-	-	6	1	-	-	-	-	10
Grossbritannien	14	1	-	-	-	-	9	-	-	-	-	-	24
Irland	3	-	-	-	-	-	3	-	-	-	-	-	6
Italien	181	28	2	4	1	-	99	13	3	-	-	-	331
Litauen	1	-	-	-	-	-	2	-	-	-	-	-	3
Malta	1	-	-	-	-	-	-	1	-	-	-	-	2
Niederlande	15	4	1	2	-	-	12	4	-	1	-	-	39
Norwegen	1	-	-	-	-	-	-	-	-	1	-	-	2
Österreich	320	30	6	9	-	1	297	32	11	14	2	-	722
Polen	3	-	-	-	-	-	10	-	-	-	-	-	13
Portugal	111	14	1	4	-	-	85	6	1	2	-	-	224
Schweden	1	1	-	-	-	-	3	-	1	1	-	-	7
Spanien	73	21	3	-	-	-	57	9	1	-	-	-	164
Ungarn	7	-	-	-	-	-	12	2	-	-	-	-	21
Kroatien	8	1	-	-	-	-	13	4	1	-	-	-	27
Serbien und Montenegro	10	3	-	-	-	-	9	9	-	-	-	-	31
Türkei	45	1	-	1	-	-	48	3	1	-	-	-	99
Andere	235	44	5	5	-	-	355	50	6	2	1	-	703
<b>Total</b>	<b>1 833</b>	<b>226</b>	<b>45</b>	<b>44</b>	<b>4</b>	<b>2</b>	<b>1 667</b>	<b>205</b>	<b>50</b>	<b>40</b>	<b>4</b>	<b>-</b>	<b>4 120</b>

## 2.6 Zöllner und Angehörige

## Zöllner und Angehörige nach Staatsbürgerschaft, Geschlecht und Wohngemeinde

Stichtag: 31.12.2011 (922) Dezember / BST3060 3

	Wohngemeinde					Total
	Triesenberg	Eschen	Mauren	Ruggell	Schellenberg	
Schweiz	1	1	15	4	1	22
Männer	1	1	12	4	1	19
Frauen	-	-	3	-	-	3
<b>Total</b>	<b>1</b>	<b>1</b>	<b>15</b>	<b>4</b>	<b>1</b>	<b>22</b>

### Erläuterung zur Tabelle:

Die Angehörigen der Zöllner erhalten auf Wunsch seit dem 14. August 2001 eine Jahresaufenthaltsbewilligung.

## 2.7 Kurzaufenthalter (12 Monate und länger in Liechtenstein)

## Kurzaufenthalter nach Staatsbürgerschaft, Geschlecht und Wohngemeinde

(Anwesenheitsdauer 12 Monate und länger)

Stichtag: 31.12.2011 (922) Dezember / BST3060 4

	Wohngemeinde										Total
	Vaduz	Triesen	Balzers	Triesen- berg	Schaan	Eschen	Mauren	Gamprin	Ruggell	Schellen- berg	
Schweiz	-	-	2	-	1	-	-	-	-	-	3
Männer	-	-	1	-	-	-	-	-	-	-	1
Frauen	-	-	1	-	1	-	-	-	-	-	2
Deutschland	1	-	-	-	1	-	1	1	-	-	4
Männer	1	-	-	-	1	-	1	1	-	-	4
Italien	-	-	-	-	2	-	-	-	-	-	2
Männer	-	-	-	-	2	-	-	-	-	-	2
Österreich	-	-	-	-	-	-	1	-	-	-	1
Männer	-	-	-	-	-	-	1	-	-	-	1
Andere	2	1	1	1	5	2	2	3	2	1	20
Männer	1	1	1	-	5	2	2	3	1	1	17
Frauen	1	-	-	1	-	-	-	-	1	-	3
<b>Total</b>	<b>3</b>	<b>1</b>	<b>3</b>	<b>1</b>	<b>9</b>	<b>2</b>	<b>4</b>	<b>4</b>	<b>2</b>	<b>1</b>	<b>30</b>

## Kurzaufenthalter nach Zulassungsgrund und Geschlecht

(Anwesenheitsdauer 12 Monate und länger)

Stichtag: 31.12.2011 (922) Dezember / BST3080

	Personen		Total	%	
	Männer	Frauen		Männer	Frauen
Stellenantritt mit Wohnsitznahme	24	4	28	96.0%	80.0%
unbekannt	1	1	2	4.0%	20.0%
<b>Total</b>	<b>25</b>	<b>5</b>	<b>30</b>	<b>100.0%</b>	<b>100.0%</b>



## 2.8 Vorläufig Aufgenommene (12 Monate und länger in Liechtenstein)

## Vorläufige Aufgenommene nach Staatsbürgerschaft, Geschlecht und Wohngemeinde (Anwesenheitsdauer 12 Monate und länger)

Stichtag: 31.12.2011 (922) Dezember / BST3060 5

	Wohngemeinde		Total
	Vaduz	Mauren	
Algerien	1	-	1
Männer	1	-	1
Bosnien-Herzegowina	-	2	2
Männer	-	1	1
Frauen	-	1	1
Somalia	-	3	3
Männer	-	2	2
Frauen	-	1	1
<b>Total</b>	<b>1</b>	<b>5</b>	<b>6</b>

## 2.9 Altersaufbau

## Ständige Bevölkerung nach Altersjahr, Geschlecht und Heimat

Stichtag: 31.12.2011 (922) Dezember / BST4010 Altersjahr

Abgeschlossene Altersjahre	Heimat						Total
	Liechtensteiner			Ausländer			
	Männer	Frauen	Total	Männer	Frauen	Total	
0	156	144	300	49	44	93	393
1	128	124	252	37	44	81	333
2	173	143	316	58	37	95	411
3	154	110	264	41	48	89	353
4	140	125	265	53	48	101	366
5	151	140	291	36	38	74	365
6	141	142	283	50	54	104	387
7	144	146	290	53	44	97	387
8	123	115	238	59	52	111	349
9	151	158	309	43	31	74	383
10	151	128	279	57	50	107	386
11	151	148	299	56	47	103	402
12	125	164	289	61	53	114	403
13	140	148	288	44	68	112	400
14	162	160	322	63	62	125	447
15	153	159	312	53	48	101	413
16	172	155	327	60	63	123	450
17	149	144	293	64	50	114	407
18	178	163	341	44	64	108	449
19	142	166	308	50	58	108	416
20	180	166	346	63	51	114	460
21	163	164	327	52	67	119	446
22	178	148	326	67	61	128	454
23	198	162	360	62	61	123	483
24	172	147	319	48	79	127	446
25	143	151	294	63	64	127	421
26	171	155	326	65	69	134	460
27	166	158	324	66	63	129	453
28	149	148	297	60	69	129	426
29	166	142	308	74	86	160	468
30	151	127	278	86	82	168	446
31	173	141	314	76	104	180	494
32	148	128	276	90	98	188	464
33	128	120	248	88	115	203	451
34	143	124	267	109	101	210	477
35	173	132	305	88	96	184	489
36	130	141	271	96	121	217	488
37	140	128	268	103	109	212	480
38	159	169	328	111	125	236	564
39	137	155	292	117	138	255	547
40	158	142	300	123	129	252	552
41	213	165	378	130	115	245	623
42	203	178	381	115	124	239	620
43	185	216	401	130	153	283	684
44	184	196	380	126	134	260	640
45	176	171	347	117	139	256	603
46	177	166	343	135	125	260	603
47	182	179	361	131	161	292	653
48	181	198	379	115	137	252	631
49	175	175	350	137	124	261	611

&gt;&gt;

>> Abgeschlossene Altersjahre	Heimat						Total
	Liechtensteiner			Ausländer			
	Männer	Frauen	Total	Männer	Frauen	Total	
50	186	176	362	102	132	234	596
51	189	188	377	114	115	229	606
52	166	181	347	111	117	228	575
53	166	189	355	109	102	211	566
54	177	183	360	107	105	212	572
55	160	175	335	106	99	205	540
56	140	171	311	121	84	205	516
57	149	153	302	102	99	201	503
58	157	148	305	106	79	185	490
59	127	190	317	84	77	161	478
60	157	152	309	93	70	163	472
61	127	160	287	108	55	163	450
62	149	162	311	88	52	140	451
63	139	158	297	99	71	170	467
64	132	155	287	83	50	133	420
65	140	154	294	66	60	126	420
66	120	132	252	55	30	85	337
67	125	161	286	71	49	120	406
68	122	131	253	64	44	108	361
69	103	138	241	63	41	104	345
70	94	127	221	52	33	85	306
71	100	131	231	49	39	88	319
72	88	99	187	44	33	77	264
73	66	104	170	21	27	48	218
74	78	96	174	36	16	52	226
75	59	85	144	29	21	50	194
76	55	80	135	27	19	46	181
77	57	104	161	15	15	30	191
78	53	89	142	20	18	38	180
79	40	75	115	15	11	26	141
80	40	62	102	8	11	19	121
81	38	50	88	13	15	28	116
82	38	63	101	17	15	32	133
83	31	61	92	15	8	23	115
84	25	56	81	9	13	22	103
85	21	65	86	10	12	22	108
86	18	43	61	6	6	12	73
87	9	54	63	7	11	18	81
88	13	39	52	3	7	10	62
89	11	29	40	4	12	16	56
90	11	24	35	6	6	12	47
91	9	26	35	2	6	8	43
92	9	11	20	3	1	4	24
93	2	7	9	4	3	7	16
94	4	4	8	2	1	3	11
95	1	7	8	1	1	2	10
96	2	8	10	-	-	-	10
97	4	2	6	2	1	3	9
98	1	-	1	-	-	-	1
99	1	2	3	1	2	3	6
101	-	1	1	-	-	-	1
103	-	1	1	-	-	-	1
<b>Total</b>	<b>11 895</b>	<b>12 436</b>	<b>24 331</b>	<b>6 147</b>	<b>5 997</b>	<b>12 144</b>	<b>36 475</b>

## Ständige Bevölkerung nach Altersjahr, Geschlecht und Zivilstand

Stichtag: 31.12.2011 (922) Dezember / BST4020 Altersjahr

Abgeschlossene Altersjahre	Zivilstand												Total
	Männer						Frauen						
	L	V, P	W	T	G	Total	L	V, P	W	T	G	Total	
0	205	-	-	-	-	205	188	-	-	-	-	188	393
1	165	-	-	-	-	165	168	-	-	-	-	168	333
2	231	-	-	-	-	231	180	-	-	-	-	180	411
3	195	-	-	-	-	195	158	-	-	-	-	158	353
4	193	-	-	-	-	193	173	-	-	-	-	173	366
5	187	-	-	-	-	187	178	-	-	-	-	178	365
6	191	-	-	-	-	191	196	-	-	-	-	196	387
7	197	-	-	-	-	197	190	-	-	-	-	190	387
8	182	-	-	-	-	182	167	-	-	-	-	167	349
9	194	-	-	-	-	194	189	-	-	-	-	189	383
10	208	-	-	-	-	208	178	-	-	-	-	178	386
11	207	-	-	-	-	207	195	-	-	-	-	195	402
12	186	-	-	-	-	186	217	-	-	-	-	217	403
13	184	-	-	-	-	184	216	-	-	-	-	216	400
14	225	-	-	-	-	225	222	-	-	-	-	222	447
15	206	-	-	-	-	206	207	-	-	-	-	207	413
16	232	-	-	-	-	232	218	-	-	-	-	218	450
17	213	-	-	-	-	213	194	-	-	-	-	194	407
18	222	-	-	-	-	222	226	1	-	-	-	227	449
19	192	-	-	-	-	192	221	3	-	-	-	224	416
20	242	1	-	-	-	243	213	4	-	-	-	217	460
21	211	4	-	-	-	215	224	7	-	-	-	231	446
22	239	6	-	-	-	245	189	20	-	-	-	209	454
23	247	13	-	-	-	260	193	30	-	-	-	223	483
24	202	17	-	-	1	220	176	49	-	-	1	226	446
25	178	25	-	-	3	206	162	46	-	1	6	215	421
26	203	33	-	-	-	236	145	76	-	-	3	224	460
27	185	43	-	1	3	232	152	64	-	-	5	221	453
28	149	60	-	-	-	209	120	91	-	-	6	217	426
29	156	79	-	-	5	240	116	101	-	-	11	228	468
30	145	87	-	-	5	237	99	105	-	-	5	209	446
31	154	85	-	-	10	249	109	121	-	-	15	245	494
32	122	101	1	1	13	238	84	130	1	-	11	226	464
33	102	108	-	-	6	216	86	136	-	-	13	235	451
34	115	131	1	-	5	252	66	140	2	-	17	225	477
35	117	129	-	-	15	261	57	157	1	-	13	228	489
36	67	148	-	-	11	226	57	184	1	-	20	262	488
37	81	145	-	-	17	243	47	169	3	2	16	237	480
38	79	170	-	1	20	270	61	200	2	1	30	294	564
39	82	149	-	-	23	254	56	207	1	-	29	293	547
40	73	185	-	-	23	281	48	189	1	-	33	271	552
41	94	224	-	2	23	343	59	195	2	-	24	280	623
42	81	209	-	3	25	318	44	214	9	1	34	302	620
43	75	211	1	1	27	315	65	249	8	-	47	369	684
44	50	223	-	-	37	310	54	219	1	-	56	330	640
45	61	203	-	-	29	293	52	201	2	-	55	310	603
46	61	210	-	-	41	312	39	200	7	-	45	291	603
47	54	203	2	2	52	313	45	234	7	1	53	340	653
48	44	208	2	1	41	296	46	219	7	2	61	335	631
49	50	218	2	-	42	312	24	200	9	-	66	299	611

&gt;&gt;

>> Abgeschlossene Altersjahre	Zivilstand												Total
	Männer						Frauen						
	L	V, P	W	T	G	Total	L	V, P	W	T	G	Total	
50	33	215	1	-	39	288	30	214	10	1	53	308	596
51	43	216	4	3	37	303	30	204	10	1	58	303	606
52	25	215	1	-	36	277	33	218	8	3	36	298	575
53	35	194	2	2	42	275	43	192	11	2	43	291	566
54	32	208	-	3	41	284	39	195	16	1	37	288	572
55	26	193	2	1	44	266	22	196	11	4	41	274	540
56	26	201	1	1	32	261	34	173	6	-	42	255	516
57	24	190	3	2	32	251	23	173	14	1	41	252	503
58	15	212	7	4	25	263	18	161	13	-	35	227	490
59	17	156	7	1	30	211	24	188	18	2	35	267	478
60	25	193	3	2	27	250	16	156	13	1	36	222	472
61	16	187	4	-	28	235	24	132	21	1	37	215	450
62	12	184	12	-	29	237	12	152	24	-	26	214	451
63	18	178	7	2	33	238	19	159	27	-	24	229	467
64	18	161	7	1	28	215	9	143	11	4	38	205	420
65	12	171	6	-	17	206	22	130	35	1	26	214	420
66	15	132	4	-	24	175	14	102	31	-	15	162	337
67	17	153	6	2	18	196	21	123	39	1	26	210	406
68	15	155	2	1	13	186	14	99	44	-	18	175	361
69	9	132	8	3	14	166	10	122	26	-	21	179	345
70	11	104	7	1	23	146	11	95	35	4	15	160	306
71	7	115	8	-	19	149	13	98	47	1	11	170	319
72	7	111	7	-	7	132	9	83	30	2	8	132	264
73	6	71	5	-	5	87	8	74	39	-	10	131	218
74	6	89	10	-	9	114	9	54	39	-	10	112	226
75	6	72	6	-	4	88	12	42	46	-	6	106	194
76	5	60	10	-	7	82	9	49	32	-	9	99	181
77	2	61	5	-	4	72	13	42	53	1	10	119	191
78	5	50	12	1	5	73	12	41	46	-	8	107	180
79	3	43	8	1	-	55	10	24	46	-	6	86	141
80	2	38	6	-	2	48	2	30	37	-	4	73	121
81	6	36	6	-	3	51	6	18	38	-	3	65	116
82	3	43	7	1	1	55	9	19	48	-	2	78	133
83	1	29	13	2	1	46	7	11	48	-	3	69	115
84	2	25	7	-	-	34	7	13	48	-	1	69	103
85	2	20	8	-	1	31	6	15	51	1	4	77	108
86	-	21	3	-	-	24	3	11	32	-	3	49	73
87	-	10	5	-	1	16	6	10	47	-	2	65	81
88	-	9	7	-	-	16	4	5	37	-	-	46	62
89	1	7	6	-	1	15	6	4	29	-	2	41	56
90	3	4	8	-	2	17	4	4	21	-	1	30	47
91	-	8	3	-	-	11	5	1	25	-	1	32	43
92	-	5	6	-	1	12	2	1	8	-	1	12	24
93	1	2	3	-	-	6	2	1	7	-	-	10	16
94	-	4	2	-	-	6	-	-	5	-	-	5	11
95	-	1	1	-	-	2	4	1	3	-	-	8	10
96	-	1	1	-	-	2	-	-	8	-	-	8	10
97	-	4	2	-	-	6	1	-	2	-	-	3	9
98	-	-	1	-	-	1	-	-	-	-	-	-	1
99	-	1	1	-	-	2	-	-	4	-	-	4	6
101	-	-	-	-	-	-	-	-	1	-	-	1	1
103	-	-	-	-	-	-	-	-	1	-	-	1	1
<b>Total</b>	<b>8246</b>	<b>8318</b>	<b>270</b>	<b>46</b>	<b>1162</b>	<b>18042</b>	<b>7406</b>	<b>8139</b>	<b>1365</b>	<b>40</b>	<b>1483</b>	<b>18433</b>	<b>36475</b>





### 3 Erwerbstätige ständige Bevölkerung

#### 3.1 Gesamt

## Ständige Bevölkerung nach Erwerbsbranche und Wohngemeinde - Übersicht

Stichtag: 31.12.2011 (922) Dezember / BST6005

	Wohngemeinde											Total
	Vaduz	Triesen	Balzers	Triesen- berg	Schaan	Planken	Eschen	Mauren	Gamprin	Ruggell	Schellen- berg	
<b>Erwerbstätig</b>	<b>2 627</b>	<b>2 513</b>	<b>2 331</b>	<b>1 476</b>	<b>3 003</b>	<b>208</b>	<b>2 082</b>	<b>2 037</b>	<b>842</b>	<b>1 092</b>	<b>515</b>	<b>18 726</b>
Sektor 1	20	17	34	33	33	2	28	24	16	21	7	235
A Land- u. Forstw., Fischerei	20	17	34	33	33	2	28	24	16	21	7	235
Sektor 2	675	767	778	432	913	63	673	710	262	299	159	5 731
B Bergbau, Gew. v. Steinen u. Erden	6	5	7	4	4	-	-	3	-	2	1	32
CA H.v. Nahrung, Getränken, Tabakerzgn.	70	64	43	18	125	7	73	73	21	24	14	532
CB H.v. Textilien, Bekleidung, Schuhen	12	4	3	6	10	-	7	10	3	1	2	58
CC H.v. Holzwaren, Papier, Druckerzgn.	55	44	42	33	43	4	29	25	14	13	4	306
CD-CF H.v. chem. u. pharmazeut. Erzgn.	10	11	5	1	10	-	3	7	3	2	1	53
CG H.v. Gummi-, Kunststoff-, Glas-, Keramikwa.	53	87	48	29	48	1	30	35	11	15	7	364
CH Metallerzeugung u. -bearb., Metallierzgn.	63	81	111	46	62	7	59	60	35	38	13	575
CI H.v. EDV-Geräten, elektron. u. opt. Erzgn.	17	34	44	12	32	2	18	22	9	5	2	197
CJ H.v. elektrischer Ausrüstungen	18	18	12	5	30	-	17	11	4	6	1	122
CK Maschinenbau	68	93	128	68	137	15	92	145	28	43	37	854
CL Fahrzeugbau	32	33	17	16	37	2	99	84	25	23	16	384
CM Sonst. Warenh.; Rep. u. Install. Maschinen	68	48	40	18	76	6	55	62	20	22	5	420
D-E Energie- u. Wasserversorg.; Abfallentsorg.	24	23	26	21	25	3	40	28	13	23	7	233
F Baugewerbe	179	222	252	155	274	16	151	145	76	82	49	1 601
Sektor 3	1 932	1 729	1 519	1 011	2 057	143	1 381	1 303	564	772	349	12 760
G Handel, Instandhalt. u. Rep. v. Fahrzeugen	247	231	202	96	250	10	207	186	70	103	31	1 633
H Verkehr u. Lagerei	60	76	47	65	66	8	74	50	27	42	14	529
I Gastgewerbe	115	80	64	82	102	6	59	39	20	18	15	600
JA Verlagswesen, audiovis. Medien u. Rundfunk	21	18	4	11	26	-	17	12	5	6	1	121
JB Telekommunikation	7	9	13	5	6	1	7	10	7	7	1	73
JC Informatik- u. Informations-Dienstl.	33	25	29	13	35	4	22	23	13	15	9	221
K Finanz- u. Versicherungsdienstl.	258	216	227	141	209	11	140	134	88	108	32	1 564
L Grundstücks- u. Wohnungswesen	20	13	5	4	12	-	6	5	3	3	2	73
MAA Rechts- u. Steuerberat., Wirtschaftsprüfung	304	195	155	130	213	13	135	116	60	86	29	1 436
MAB Verw. v. Unternehmen, Unternehmensberat.	58	30	28	18	57	7	34	20	15	30	8	305
MAC Architektur- u. Ing.büros; Werkstoffanalysen	58	74	83	40	81	12	43	61	14	25	11	502
MB-MC F&E; sonst. techn. Tätigkeiten	29	31	10	10	39	3	17	26	10	11	5	191
N Sonst. wirtschaftl. Dienstl.	95	98	66	38	122	1	107	112	30	30	17	716
O Öffentliche Verwaltung; Sozialversich.	179	211	189	145	255	19	159	143	65	97	49	1 511
P Erziehung u. Unterricht	102	95	115	48	142	17	96	101	50	61	39	866
QA Gesundheitswesen	137	125	116	52	154	10	99	102	36	53	30	914
QB Heime u. Sozialwesen	52	85	83	38	116	6	83	73	16	28	21	601
R Kunst, Unterhaltung u. Erholung	47	28	10	20	58	5	20	23	9	9	5	234
S Sonst. Dienstl.	81	73	63	44	85	8	50	44	22	23	24	517
T Private Haushalte mit Hauspersonal	25	15	8	8	22	2	3	10	4	11	5	113
U Exterritoriale Org.; Zollbehörden	4	1	2	3	7	-	3	13	-	6	1	40
Arbeitslos	111	101	61	35	118	10	74	74	38	19	16	657
Hausfrau / Hausmann	415	358	400	196	417	25	364	370	151	171	79	2 946
Kind, Schüler, Student	1 028	1 093	1 055	484	1 223	110	1 009	939	399	516	275	8 131
Rentner	1 055	769	679	420	1 092	70	720	592	211	259	148	6 015
<b>Total</b>	<b>5 236</b>	<b>4 834</b>	<b>4 526</b>	<b>2 611</b>	<b>5 853</b>	<b>423</b>	<b>4 249</b>	<b>4 012</b>	<b>1 641</b>	<b>2 057</b>	<b>1 033</b>	<b>36 475</b>

## Im Inland tätige ständige Bevölkerung nach Erwerbsbranche und Wohngemeinde

Stichtag: 31.12.2011 (922) Dezember / BST6010

	Wohngemeinde											Total
	Vaduz	Triesen	Balzers	Triesen- berg	Schaan	Planken	Eschen	Mauren	Gamprin	Ruggell	Schellen- berg	
<b>Sektor 1</b>	<b>19</b>	<b>17</b>	<b>30</b>	<b>32</b>	<b>31</b>	<b>2</b>	<b>28</b>	<b>21</b>	<b>15</b>	<b>19</b>	<b>7</b>	<b>221</b>
A Land- u. Forstw., Fischerei	19	17	30	32	31	2	28	21	15	19	7	221
<b>Sektor 2</b>	<b>613</b>	<b>681</b>	<b>696</b>	<b>400</b>	<b>828</b>	<b>48</b>	<b>601</b>	<b>643</b>	<b>220</b>	<b>264</b>	<b>137</b>	<b>5 131</b>
B Bergbau, Gew. v. Steinen u. Erden	6	5	7	4	4	-	-	3	-	2	1	32
CA H.v. Nahrung, Getränken, Tabakerzgn.	66	59	39	17	124	5	70	71	20	22	13	506
CB H.v. Textilien, Bekleidung, Schuhen	10	2	1	4	9	-	6	9	2	1	1	45
CC H.v. Holzwaren, Papier, Druckerzgn.	48	34	38	28	34	1	21	21	10	11	2	248
CD-CF H.v. chem. u. pharmazeut. Erzgn.	4	6	1	-	3	-	-	3	-	1	1	19
CG H.v. Gummi-, Kunststoff-, Glas-, Keramikwa.	49	86	45	29	43	1	25	30	10	14	4	336
CH Metallerzeugung u. -bearb., Metallerzgn.	51	73	101	45	52	5	47	50	25	31	12	492
CI H.v. EDV-Geräten, elektron. u. opt. Erzgn.	11	25	33	8	22	1	11	16	6	4	-	137
CJ H.v. elektrischer Ausrüstungen	18	16	12	5	30	-	15	11	4	6	1	118
CK Maschinenbau	62	74	107	58	109	11	77	122	19	31	30	700
CL Fahrzeugbau	28	27	15	13	31	1	94	79	22	23	16	349
CM Sonst. Warenh.; Rep. u. Install. Maschinen	64	44	35	18	75	6	53	61	18	20	5	399
D-E Energie- u. Wasserversorg.; Abfallentsorg.	21	22	23	20	24	3	39	26	12	22	5	217
F Baugewerbe	175	208	239	151	268	14	143	141	72	76	46	1 533
<b>Sektor 3</b>	<b>1 739</b>	<b>1 569</b>	<b>1 311</b>	<b>934</b>	<b>1 854</b>	<b>129</b>	<b>1 229</b>	<b>1 171</b>	<b>501</b>	<b>670</b>	<b>320</b>	<b>11 427</b>
G Handel, Instandhalt. u. Rep. v. Fahrzeugen	201	192	149	82	207	10	165	153	55	72	26	1 312
H Verkehr u. Lagerei	57	65	36	60	57	7	69	44	22	36	14	467
I Gastgewerbe	102	67	51	73	84	6	45	34	14	14	14	504
JA Verlagswesen, audiovis. Medien u. Rundfunk	20	16	4	10	25	-	16	11	3	6	1	112
JB Telekommunikation	7	8	13	5	6	1	7	10	7	7	1	72
JC Informatik- u. Informations-Dienstl.	23	20	25	9	26	4	19	20	12	14	6	178
K Finanz- u. Versicherungsdienstl.	241	205	211	133	200	10	128	126	84	99	32	1 469
L Grundstücks- u. Wohnungswesen	18	13	5	4	12	-	5	4	3	2	1	67
MAA Rechts- u. Steuerberat., Wirtschaftsprüfung	298	192	154	129	208	11	130	113	58	85	28	1 406
MAB Verw. v. Unternehmen, Unternehmensberat.	46	25	23	15	53	7	26	16	13	27	7	258
MAC Architektur- u. Ing.büros; Werkstoffanalysen	55	70	73	34	73	12	38	55	12	20	11	453
MB-MC F&E; sonst. techn. Tätigkeiten	26	30	8	10	35	2	15	20	8	7	4	165
N Sonst. wirtschaftl. Dienstl.	90	90	61	35	116	1	104	104	28	27	16	672
O Öffentliche Verwaltung; Sozialversich.	173	207	184	145	249	18	159	137	63	95	48	1 478
P Erziehung u. Unterricht	90	77	87	44	116	16	81	91	42	51	35	730
QA Gesundheitswesen	107	104	86	47	128	5	80	82	31	39	25	734
QB Heime u. Sozialwesen	43	78	65	37	108	5	77	69	15	24	17	538
R Kunst, Unterhaltung u. Erholung	43	26	9	18	51	5	19	19	9	9	5	213
S Sonst. Dienstl.	74	69	58	35	78	7	42	42	18	20	24	467
T Private Haushalte mit Hauspersonal	25	15	8	8	22	2	3	10	4	11	4	112
U Exterritoriale Org.; Zollbehörden	-	-	1	1	-	-	1	11	-	5	1	20
<b>Total</b>	<b>2 371</b>	<b>2 267</b>	<b>2 037</b>	<b>1 366</b>	<b>2 713</b>	<b>179</b>	<b>1 858</b>	<b>1 835</b>	<b>736</b>	<b>953</b>	<b>464</b>	<b>16 779</b>

## Im Inland tätige ständige Bevölkerung nach Erwerbsbranche und Kategorie

Stichtag: 31.12.2011 (922) Dezember / BST6070

	Kategorie						Total
	Liechten- steiner	Niederge- lassene	Daueraufent- halter	Jahresauf- enthalter	Kurzauf- enthalter	Zöllner und Angehörige	
<b>Sektor 1</b>	<b>177</b>	<b>8</b>	<b>2</b>	<b>16</b>	<b>18</b>	<b>-</b>	<b>221</b>
A Land- u. Forstw., Fischerei	177	8	2	16	18	-	221
<b>Sektor 2</b>	<b>2 780</b>	<b>1 004</b>	<b>532</b>	<b>811</b>	<b>4</b>	<b>-</b>	<b>5 131</b>
B Bergbau, Gew. v. Steinen u. Erden	20	6	3	3	-	-	32
CA H.v. Nahrung, Getränken, Tabakerzgn.	139	174	91	102	-	-	506
CB H.v. Textilien, Bekleidung, Schuhen	26	8	4	7	-	-	45
CC H.v. Holzwaren, Papier, Druckerzgn.	191	27	12	18	-	-	248
CD-CF H.v. chem. u. pharmazeut. Erzgn.	12	-	4	3	-	-	19
CG H.v. Gummi-, Kunststoff-, Glas-, Keramikwa.	135	97	55	48	1	-	336
CH Metallherzeugung u. -bearb., Metallherzgn.	293	120	33	46	-	-	492
CI H.v. EDV-Geräten, elektron. u. opt. Erzgn.	86	21	12	18	-	-	137
CJ H.v. elektrischer Ausrüstungen	57	44	9	8	-	-	118
CK Maschinenbau	427	104	52	115	2	-	700
CL Fahrzeugbau	167	90	38	54	-	-	349
CM Sonst. Warenh.; Rep. u. Install. Maschinen	222	77	51	49	-	-	399
D-E Energie- u. Wasserversorg.; Abfallentsorg.	177	18	12	10	-	-	217
F Baugewerbe	828	218	156	330	1	-	1 533
<b>Sektor 3</b>	<b>7 849</b>	<b>1 573</b>	<b>845</b>	<b>1 136</b>	<b>6</b>	<b>18</b>	<b>11 427</b>
G Handel, Instandhalt. u. Rep. v. Fahrzeugen	832	233	124	121	2	-	1 312
H Verkehr u. Lagerei	306	83	38	40	-	-	467
I Gastgewerbe	194	118	71	121	-	-	504
JA Verlagswesen, audiovis. Medien u. Rundfunk	86	13	5	8	-	-	112
JB Telekommunikation	52	9	4	7	-	-	72
JC Informatik- u. Informations-Dienstl.	118	30	14	16	-	-	178
K Finanz- u. Versicherungsdienstl.	1 105	147	73	144	-	-	1 469
L Grundstücks- u. Wohnungswesen	44	11	7	5	-	-	67
MAA Rechts- u. Steuerberat., Wirtschaftsprüfung	1 007	189	98	111	1	-	1 406
MAB Verw. v. Unternehmen, Unternehmensberat.	123	58	27	50	-	-	258
MAC Architektur- u. Ing.büros; Werkstoffanalysen	353	44	21	35	-	-	453
MB-MC F&E; sonst. techn. Tätigkeiten	117	23	14	11	-	-	165
N Sonst. wirtschaftl. Dienstl.	349	120	51	152	-	-	672
O Öffentliche Verwaltung; Sozialversich.	1 284	94	60	40	-	-	1 478
P Erziehung u. Unterricht	534	83	59	51	3	-	730
QA Gesundheitswesen	489	114	61	70	-	-	734
QB Heime u. Sozialwesen	388	71	42	37	-	-	538
R Kunst, Unterhaltung u. Erholung	140	37	16	20	-	-	213
S Sonst. Dienstl.	278	74	44	71	-	-	467
T Private Haushalte mit Hauspersonal	50	21	16	25	-	-	112
U Exterritoriale Org.; Zollbehörden	-	1	-	1	-	18	20
<b>Total</b>	<b>10 806</b>	<b>2 585</b>	<b>1 379</b>	<b>1 963</b>	<b>28</b>	<b>18</b>	<b>16 779</b>

### Erläuterung zur Tabelle:

Die Angehörigen der Zöllner erhalten auf Wunsch seit dem 14. August 2001 eine Jahresaufenthaltsbewilligung.

## Im Inland tätige ständige Bevölkerung nach Staatsbürgerschaft und Wohngemeinde

Stichtag: 31.12.2011 (922) Dezember / BST6020

	Wohngemeinde											Total
	Vaduz	Triesen	Balzers	Triesenberg	Schaan	Planken	Eschen	Mauren	Gamprin	Ruggell	Schellenberg	
Liechtenstein	1 350	1 436	1 426	1 059	1 575	129	1 191	1 110	490	693	347	10 806
Schweiz	242	259	189	92	243	13	160	188	72	114	46	1 618
EWR-Länder	582	422	329	166	696	35	306	399	122	116	61	3 234
Belgien	6	1	-	1	-	-	1	1	-	-	-	10
Bulgarien	1	-	-	-	-	-	-	-	-	-	-	1
Dänemark	6	1	-	1	-	1	1	1	1	-	-	12
Deutschland	136	78	23	51	97	14	50	87	27	37	22	622
Finnland	-	1	-	-	-	-	1	-	-	1	-	3
Frankreich	6	3	-	3	7	-	4	2	2	-	1	28
Griechenland	5	-	-	-	22	-	2	-	-	1	-	30
Grossbritannien	4	5	1	5	3	-	6	3	1	-	1	29
Irland	2	-	-	1	2	-	-	-	-	-	-	5
Island	1	-	-	-	-	-	-	-	-	-	-	1
Italien	90	101	179	27	110	5	37	76	15	14	4	658
Litauen	-	-	-	-	1	-	-	-	-	-	1	2
Luxemburg	-	1	-	-	1	-	-	-	-	-	-	2
Malta	-	1	-	-	-	-	-	-	-	1	-	2
Niederlande	4	8	4	4	3	-	3	-	-	1	2	29
Norwegen	1	-	-	1	1	-	-	-	-	1	-	4
Österreich	197	121	77	62	201	15	149	185	44	48	27	1 126
Polen	-	2	2	-	2	-	1	1	2	3	-	13
Portugal	66	84	35	7	103	-	26	23	18	1	1	364
Rumänien	1	1	-	-	1	-	-	-	1	-	-	4
Schweden	1	3	-	-	-	-	-	-	1	1	-	6
Slowakei	2	3	-	1	2	-	-	-	-	-	-	8
Slowenien	6	-	1	-	7	-	7	-	2	2	2	27
Spanien	44	6	5	-	128	-	18	15	7	5	-	228
Tschechien	-	-	2	1	-	-	-	3	-	-	-	6
Ungarn	3	2	-	1	5	-	-	2	1	-	-	14
Drittländer	197	150	93	49	199	2	201	138	52	30	10	1 121
Afghanistan	-	-	-	-	3	-	-	-	-	-	-	3
Ägypten	1	1	-	-	1	-	-	-	1	-	-	4
Argentinien	-	-	-	-	-	-	1	-	-	-	-	1
Armenien	-	-	-	-	-	-	-	2	2	-	-	4
Bosnien-Herzegowina	40	15	5	2	29	-	45	22	8	2	-	168
Brasilien	10	3	3	2	8	-	6	4	3	3	1	43
Chile	2	-	-	-	-	-	-	-	-	-	-	2
China (Volksrepublik)	1	4	23	1	9	-	1	-	1	1	-	41
Côte d'Ivoire	-	-	-	-	-	-	-	1	-	-	-	1
Dominikanische Rep.	5	2	5	-	2	-	1	2	1	1	1	20
Ecuador	-	-	-	-	1	-	-	-	-	-	-	1
Guinea	-	-	-	-	1	-	-	-	-	-	-	1

&gt;&gt;

>>	Wohngemeinde											Total
	Vaduz	Triesen	Balzers	Triesen- berg	Schaan	Planken	Eschen	Mauren	Gamprin	Ruggell	Schellen- berg	
Indien	2	-	-	-	1	-	-	2	-	-	-	5
Indonesien	1	-	-	-	1	-	-	-	-	-	-	2
Iran	-	-	-	-	-	-	-	1	-	-	-	1
Japan	4	-	-	-	-	-	1	-	-	-	-	5
Jordanien	-	-	-	-	-	-	-	-	1	-	-	1
Kambodscha	-	1	-	-	-	-	-	-	-	-	-	1
Kamerun	1	-	-	-	1	-	-	-	-	-	-	2
Kanada	-	1	-	-	-	1	-	-	-	-	-	2
Kasachstan	1	-	-	-	-	-	-	-	-	-	-	1
Kenia	-	1	-	-	-	-	-	-	-	-	-	1
Kolumbien	1	-	-	-	1	-	2	1	-	1	-	6
Korea (Republik)	-	-	-	-	-	-	1	-	-	-	-	1
Kosovo	19	13	9	18	29	-	22	26	12	5	-	153
Kroatien	18	6	-	5	19	-	14	7	-	2	-	71
Kuba	-	1	-	-	-	-	-	-	-	-	-	1
Malediven	-	-	-	-	1	-	-	-	-	-	-	1
Marokko	-	1	-	-	1	-	1	-	-	-	-	3
Mazedonien	7	9	11	-	8	-	11	7	-	-	-	53
Mexiko	-	3	-	-	1	-	-	1	-	-	-	5
Nepal	-	-	1	-	-	-	-	-	-	-	-	1
Neuseeland	1	-	-	-	-	-	-	-	-	-	-	1
Nigeria	-	2	-	-	-	-	-	-	-	1	-	3
Pakistan	-	-	-	-	-	-	1	-	-	-	-	1
Paraguay	-	-	-	1	-	-	-	-	-	-	-	1
Peru	-	-	-	1	1	-	-	-	-	-	-	2
Philippinen	1	1	-	-	1	-	3	-	-	-	-	6
Russland	2	-	-	-	2	-	-	-	-	2	-	6
Senegal	-	-	-	-	-	-	1	-	-	-	-	1
Serbien	20	22	19	4	20	-	1	7	-	-	3	96
Serbien u. Montenegro	5	15	8	3	14	-	2	6	-	2	1	56
Somalia	1	-	-	-	-	-	-	-	-	-	-	1
Sri Lanka	-	1	-	2	-	-	-	-	-	-	-	3
Südafrika	1	1	-	-	-	-	-	-	-	-	-	2
Taiwan	-	-	-	-	-	-	1	-	-	-	-	1
Thailand	3	3	3	3	7	1	-	-	1	-	1	22
Trinidad und Tobago	-	-	-	-	1	-	-	-	-	-	-	1
Tunesien	-	2	1	1	4	-	1	-	1	-	-	10
Türkei	47	39	2	3	23	-	82	48	20	5	2	271
Ukraine	2	1	2	2	4	-	2	-	1	4	-	18
USA	1	2	1	1	4	-	1	-	-	1	1	12
Vietnam	-	-	-	-	1	-	-	1	-	-	-	2
<b>Total</b>	<b>2371</b>	<b>2267</b>	<b>2037</b>	<b>1366</b>	<b>2713</b>	<b>179</b>	<b>1858</b>	<b>1835</b>	<b>736</b>	<b>953</b>	<b>464</b>	<b>16779</b>

## Im Ausland tätige ständige Bevölkerung nach Erwerbsbranche und Wohngemeinde

Stichtag: 31.12.2011 (922) Dezember / BST6010 2

	Wohngemeinde											Total
	Vaduz	Triesen	Balzers	Triesen- berg	Schaan	Planken	Eschen	Mauren	Gamprin	Ruggell	Schellen- berg	
<b>Sektor 1</b>	<b>1</b>	<b>-</b>	<b>4</b>	<b>1</b>	<b>2</b>	<b>-</b>	<b>-</b>	<b>3</b>	<b>1</b>	<b>2</b>	<b>-</b>	<b>14</b>
A Land- u. Forstw., Fischerei	1	-	4	1	2	-	-	3	1	2	-	14
<b>Sektor 2</b>	<b>62</b>	<b>86</b>	<b>82</b>	<b>32</b>	<b>85</b>	<b>15</b>	<b>72</b>	<b>67</b>	<b>42</b>	<b>35</b>	<b>22</b>	<b>600</b>
CA H.v. Nahrung, Getränken, Tabakerzgn.	4	5	4	1	1	2	3	2	1	2	1	26
CB H.v. Textilien, Bekleidung, Schuhen	2	2	2	2	1	-	1	1	1	-	1	13
CC H.v. Holzwaren, Papier, Druckerzgn.	7	10	4	5	9	3	8	4	4	2	2	58
CD-CF H.v. chem. u. pharmazeut. Erzgn.	6	5	4	1	7	-	3	4	3	1	-	34
CG H.v. Gummi-, Kunststoff-, Glas-, Keramikwa.	4	1	3	-	5	-	5	5	1	1	3	28
CH Metallerzeugung u. -bearb., Metallerzgn.	12	8	10	1	10	2	12	10	10	7	1	83
CI H.v. EDV-Geräten, elektron. u. opt. Erzgn.	6	9	11	4	10	1	7	6	3	1	2	60
CJ H.v. elektrischer Ausrüstungen	-	2	-	-	-	-	2	-	-	-	-	4
CK Maschinenbau	6	19	21	10	28	4	15	23	9	12	7	154
CL Fahrzeugbau	4	6	2	3	6	1	5	5	3	-	-	35
CM Sonst. Warenh.; Rep. u. Install. Maschinen	4	4	5	-	1	-	2	1	2	2	-	21
D-E Energie- u. Wasserversorg.; Abfallentsorg.	3	1	3	1	1	-	1	2	1	1	2	16
F Baugewerbe	4	14	13	4	6	2	8	4	4	6	3	68
<b>Sektor 3</b>	<b>193</b>	<b>160</b>	<b>208</b>	<b>77</b>	<b>203</b>	<b>14</b>	<b>152</b>	<b>132</b>	<b>63</b>	<b>102</b>	<b>29</b>	<b>1 333</b>
G Handel, Instandhalt. u. Rep. v. Fahrzeugen	46	39	53	14	43	-	42	33	15	31	5	321
H Verkehr u. Lagerei	3	11	11	5	9	1	5	6	5	6	-	62
I Gastgewerbe	13	13	13	9	18	-	14	5	6	4	1	96
JA Verlagswesen, audiovis. Medien u. Rundfunk	1	2	-	1	1	-	1	1	2	-	-	9
JB Telekommunikation	-	1	-	-	-	-	-	-	-	-	-	1
JC Informatik- u. Informations-Dienstl.	10	5	4	4	9	-	3	3	1	1	3	43
K Finanz- u. Versicherungsdienstl.	17	11	16	8	9	1	12	8	4	9	-	95
L Grundstücks- u. Wohnungswesen	2	-	-	-	-	-	1	1	-	1	1	6
MAA Rechts- u. Steuerberat., Wirtschaftsprüfung	6	3	1	1	5	2	5	3	2	1	1	30
MAB Verw. v. Unternehmen, Unternehmensberat.	12	5	5	3	4	-	8	4	2	3	1	47
MAC Architektur- u. Ing.büros; Werkstoffanalysen	3	4	10	6	8	-	5	6	2	5	-	49
MB-MC F&E; sonst. techn. Tätigkeiten	3	1	2	-	4	1	2	6	2	4	1	26
N Sonst. wirtschaftl. Dienstl.	5	8	5	3	6	-	3	8	2	3	1	44
O Öffentliche Verwaltung; Sozialversich.	6	4	5	-	6	1	-	6	2	2	1	33
P Erziehung u. Unterricht	12	18	28	4	26	1	15	10	8	10	4	136
QA Gesundheitswesen	30	21	30	5	26	5	19	20	5	14	5	180
QB Heime u. Sozialwesen	9	7	18	1	8	1	6	4	1	4	4	63
R Kunst, Unterhaltung u. Erholung	4	2	1	2	7	-	1	4	-	-	-	21
S Sonst. Dienstl.	7	4	5	9	7	1	8	2	4	3	-	50
T Private Haushalte mit Hauspersonal	-	-	-	-	-	-	-	-	-	-	1	1
U Exterritoriale Org.; Zollbehörden	4	1	1	2	7	-	2	2	-	1	-	20
<b>Total</b>	<b>256</b>	<b>246</b>	<b>294</b>	<b>110</b>	<b>290</b>	<b>29</b>	<b>224</b>	<b>202</b>	<b>106</b>	<b>139</b>	<b>51</b>	<b>1 947</b>

## Im Ausland tätige ständige Bevölkerung nach Erwerbsbranche, Heimat und Geschlecht

Stichtag: 31.12.2011 (922) Dezember / BST6030

	Heimat						Total
	Liechtensteiner			Ausländer			
	Männer	Frauen	Total	Männer	Frauen	Total	
<b>Sektor 1</b>	<b>9</b>	<b>1</b>	<b>10</b>	<b>3</b>	<b>1</b>	<b>4</b>	<b>14</b>
A Land- u. Forstw., Fischerei	9	1	10	3	1	4	14
<b>Sektor 2</b>	<b>262</b>	<b>67</b>	<b>329</b>	<b>225</b>	<b>46</b>	<b>271</b>	<b>600</b>
CA H.v. Nahrung, Getränken, Tabakerzgn.	11	1	12	11	3	14	26
CB H.v. Textilien, Bekleidung, Schuhen	3	6	9	4	-	4	13
CC H.v. Holzwaren, Papier, Druckerzgn.	20	7	27	26	5	31	58
CD-CF H.v. chem. u. pharmazeut. Erzgn.	14	7	21	8	5	13	34
CG H.v. Gummi-, Kunststoff-, Glas-, Keramikwa.	9	6	15	11	2	13	28
CH Metallerzeugung u. -bearb., Metallerzgn.	38	8	46	32	5	37	83
CI H.v. EDV-Geräten, elektron. u. opt. Erzgn.	27	6	33	22	5	27	60
CJ H.v. elektrischer Ausrüstungen	2	1	3	1	-	1	4
CK Maschinenbau	80	12	92	48	14	62	154
CL Fahrzeugbau	12	5	17	14	4	18	35
CM Sonst. Warenh.; Rep. u. Install. Maschinen	7	3	10	9	2	11	21
D-E Energie- u. Wasserversorg.; Abfallentsorg.	6	2	8	8	-	8	16
F Baugewerbe	33	3	36	31	1	32	68
<b>Sektor 3</b>	<b>350</b>	<b>421</b>	<b>771</b>	<b>279</b>	<b>283</b>	<b>562</b>	<b>1 333</b>
G Handel, Instandhalt. u. Rep. v. Fahrzeugen	81	80	161	88	72	160	321
H Verkehr u. Lagerei	25	13	38	18	6	24	62
I Gastgewerbe	22	34	56	17	23	40	96
JA Verlagswesen, audiovis. Medien u. Rundfunk	2	3	5	3	1	4	9
JB Telekommunikation	1	-	1	-	-	-	1
JC Informatik- u. Informations-Dienstl.	27	3	30	11	2	13	43
K Finanz- u. Versicherungsdienstl.	34	19	53	29	13	42	95
L Grundstücks- u. Wohnungswesen	1	1	2	3	1	4	6
MAA Rechts- u. Steuerberat., Wirtschaftsprüfung	10	11	21	5	4	9	30
MAB Verw. v. Unternehmen, Unternehmensberat.	18	7	25	14	8	22	47
MAC Architektur- u. Ing.büros; Werkstoffanalysen	20	6	26	19	4	23	49
MB-MC F&E; sonst. techn. Tätigkeiten	10	7	17	5	4	9	26
N Sonst. wirtschaftl. Dienstl.	16	12	28	8	8	16	44
O Öffentliche Verwaltung; Sozialversich.	6	9	15	8	10	18	33
P Erziehung u. Unterricht	30	48	78	25	33	58	136
QA Gesundheitswesen	18	91	109	9	62	71	180
QB Heime u. Sozialwesen	7	40	47	7	9	16	63
R Kunst, Unterhaltung u. Erholung	7	6	13	5	3	8	21
S Sonst. Dienstl.	4	23	27	5	18	23	50
T Private Haushalte mit Hauspersonal	-	-	-	-	1	1	1
U Exterritoriale Org.; Zollbehörden	11	8	19	-	1	1	20
<b>Total</b>	<b>621</b>	<b>489</b>	<b>1 110</b>	<b>507</b>	<b>330</b>	<b>837</b>	<b>1 947</b>



## Im Ausland tätige ständige Bevölkerung nach Erwerbsbranche und Kategorie

Stichtag: 31.12.2011 (922) Dezember / BST6070 2

	Kategorie				Total
	Liechtensteiner	Nieder- gelassene	Dauer- aufenthalter	Jahres- aufenthalter	
<b>Sektor 1</b>	<b>10</b>	<b>2</b>	<b>-</b>	<b>2</b>	<b>14</b>
A Land- u. Forstw., Fischerei	10	2	-	2	14
<b>Sektor 2</b>	<b>329</b>	<b>104</b>	<b>59</b>	<b>108</b>	<b>600</b>
CA H.v. Nahrung, Getränken, Tabakerzgn.	12	9	3	2	26
CB H.v. Textilien, Bekleidung, Schuhen	9	-	-	4	13
CC H.v. Holzwaren, Papier, Druckerzgn.	27	10	6	15	58
CD-CF H.v. chem. u. pharmazeut. Erzgn.	21	7	2	4	34
CG H.v. Gummi-, Kunststoff-, Glas-, Keramikwa.	15	3	4	6	28
CH Metallerzeugung u. -bearb., Metallerzgn.	46	15	4	18	83
CI H.v. EDV-Geräten, elektron. u. opt. Erzgn.	33	14	5	8	60
CJ H.v. elektrischer Ausrüstungen	3	1	-	-	4
CK Maschinenbau	92	25	13	24	154
CL Fahrzeugbau	17	6	6	6	35
CM Sonst. Warenh.; Rep. u. Install. Maschinen	10	4	3	4	21
D-E Energie- u. Wasserversorg.; Abfallentsorg.	8	1	4	3	16
F Baugewerbe	36	9	9	14	68
<b>Sektor 3</b>	<b>771</b>	<b>218</b>	<b>109</b>	<b>235</b>	<b>1 333</b>
G Handel, Instandhalt. u. Rep. v. Fahrzeugen	161	73	22	65	321
H Verkehr u. Lagerei	38	9	3	12	62
I Gastgewerbe	56	15	13	12	96
JA Verlagswesen, audiovis. Medien u. Rundfunk	5	2	-	2	9
JB Telekommunikation	1	-	-	-	1
JC Informatik- u. Informations-Dienstl.	30	4	2	7	43
K Finanz- u. Versicherungsdienstl.	53	18	6	18	95
L Grundstücks- u. Wohnungswesen	2	1	-	3	6
MAA Rechts- u. Steuerberat., Wirtschaftsprüfung	21	1	3	5	30
MAB Verw. v. Unternehmen, Unternehmensberat.	25	11	2	9	47
MAC Architektur- u. Ing.büros; Werkstoffanalysen	26	10	4	9	49
MB-MC F&E; sonst. techn. Tätigkeiten	17	2	4	3	26
N Sonst. wirtschaftl. Dienstl.	28	6	5	5	44
O Öffentliche Verwaltung; Sozialversich.	15	2	4	12	33
P Erziehung u. Unterricht	78	24	16	18	136
QA Gesundheitswesen	109	20	13	38	180
QB Heime u. Sozialwesen	47	7	3	6	63
R Kunst, Unterhaltung u. Erholung	13	3	2	3	21
S Sonst. Dienstl.	27	10	5	8	50
T Private Haushalte mit Hauspersonal	-	-	1	-	1
U Exterritoriale Org.; Zollbehörden	19	-	1	-	20
<b>Total</b>	<b>1 110</b>	<b>324</b>	<b>168</b>	<b>345</b>	<b>1 947</b>

## Im Ausland tätige ständige Bevölkerung nach Staatsbürgerschaft und Wohngemeinde

Stichtag: 31.12.2011 (922) Dezember / BST6020 2

	Wohngemeinde											Total
	Vaduz	Triesen	Balzers	Triesen- berg	Schaan	Planken	Eschen	Mauren	Gamprin	Ruggell	Schellen- berg	
Liechtenstein	139	140	191	70	157	18	121	100	61	84	29	1 110
Schweiz	51	62	67	25	67	4	42	41	26	31	12	428
<b>EWR-Länder</b>	<b>58</b>	<b>36</b>	<b>34</b>	<b>13</b>	<b>56</b>	<b>6</b>	<b>50</b>	<b>54</b>	<b>19</b>	<b>22</b>	<b>10</b>	<b>358</b>
Belgien	-	-	-	1	-	-	-	-	-	-	-	1
Dänemark	-	-	-	-	1	-	-	-	-	-	-	1
Deutschland	16	11	6	6	17	2	11	8	6	6	3	92
Frankreich	-	2	1	-	-	-	-	2	-	-	-	5
Griechenland	-	-	-	-	3	-	-	-	-	-	-	3
Grossbritannien	1	-	1	-	-	-	-	-	-	1	-	3
Italien	12	9	15	1	4	-	7	10	1	-	-	59
Niederlande	-	3	1	2	1	-	-	-	1	-	-	8
Norwegen	-	-	1	-	-	-	-	-	-	-	-	1
Österreich	18	9	6	3	25	4	28	30	11	14	7	155
Polen	-	-	-	-	-	-	-	1	-	-	-	1
Portugal	5	1	3	-	1	-	1	2	-	1	-	14
Rumänien	-	-	-	-	1	-	-	-	-	-	-	1
Schweden	2	-	-	-	-	-	-	-	-	-	-	2
Slowakei	-	1	-	-	-	-	-	1	-	-	-	2
Spanien	4	-	-	-	2	-	2	-	-	-	-	8
Ungarn	-	-	-	-	1	-	1	-	-	-	-	2
<b>Drittländer</b>	<b>8</b>	<b>8</b>	<b>2</b>	<b>2</b>	<b>10</b>	<b>1</b>	<b>11</b>	<b>7</b>	<b>-</b>	<b>2</b>	<b>-</b>	<b>51</b>
Bosnien-Herzegowina	1	1	-	-	1	-	3	2	-	-	-	8
Ecuador	1	-	-	-	-	-	-	-	-	-	-	1
Kosovo	1	-	1	-	-	-	-	-	-	-	-	2
Kroatien	-	2	-	-	2	-	1	1	-	-	-	6
Mazedonien	1	-	-	-	2	-	-	2	-	-	-	5
Philippinen	-	-	-	-	-	-	1	-	-	-	-	1
Russland	-	-	-	1	1	-	2	-	-	-	-	4
Serbien	2	2	1	-	-	-	-	-	-	-	-	5
Serbien u. Montenegro	-	-	-	-	1	-	-	-	-	1	-	2
Südafrika	1	-	-	-	-	1	-	-	-	-	-	2
Thailand	-	-	-	1	2	-	-	-	-	-	-	3
Tunesien	-	1	-	-	-	-	-	-	-	-	-	1
Türkei	1	2	-	-	1	-	3	1	-	1	-	9
Ukraine	-	-	-	-	-	-	-	1	-	-	-	1
USA	-	-	-	-	-	-	1	-	-	-	-	1
<b>Total</b>	<b>256</b>	<b>246</b>	<b>294</b>	<b>110</b>	<b>290</b>	<b>29</b>	<b>224</b>	<b>202</b>	<b>106</b>	<b>139</b>	<b>51</b>	<b>1 947</b>

## 3.2 Liechtensteiner

## Liechtensteiner nach Erwerbsbranche und Wohngemeinde - Übersicht

Stichtag: 31.12.2011 (922) Dezember / BST6005 2

	Wohngemeinde											Total
	Vaduz	Triesen	Balzers	Triesen- berg	Schaan	Planken	Eschen	Mauren	Gamprin	Ruggell	Schellen- berg	
<b>Erwerbstätig</b>	<b>1 489</b>	<b>1 576</b>	<b>1 617</b>	<b>1 129</b>	<b>1 732</b>	<b>147</b>	<b>1 312</b>	<b>1 210</b>	<b>551</b>	<b>777</b>	<b>376</b>	<b>11 916</b>
Sektor 1	16	14	33	26	25	2	22	16	11	17	5	187
A Land- u. Forstw., Fischerei	16	14	33	26	25	2	22	16	11	17	5	187
Sektor 2	322	425	451	327	382	41	341	350	150	202	118	3 109
B Bergbau, Gew. v. Steinen u. Erden	6	2	4	4	2	-	-	-	-	2	-	20
CA H.v. Nahrung, Getränken, Tabakerzgn.	21	20	23	10	18	5	15	13	7	12	7	151
CB H.v. Textilien, Bekleidung, Schuhen	8	4	2	4	5	-	4	5	2	-	1	35
CC H.v. Holzwaren, Papier, Druckerzgn.	42	30	31	24	30	4	17	16	10	10	4	218
CD-CF H.v. chem. u. pharmazeut. Erzgn.	8	4	2	1	5	-	3	5	2	2	1	33
CG H.v. Gummi-, Kunststoff-, Glas-, Keramikwa.	13	44	20	18	15	1	12	13	4	6	4	150
CH Metallerzeugung u. -bearb., Metallergzgn.	29	47	70	41	28	3	31	31	21	27	11	339
CI H.v. EDV-Geräten, elektron. u. opt. Erzgn.	8	19	33	10	16	1	9	10	7	4	2	119
CJ H.v. elektrischer Ausrüstungen	8	6	6	4	13	-	9	8	3	3	-	60
CK Maschinenbau	29	60	80	52	83	10	50	83	16	30	26	519
CL Fahrzeugbau	12	13	7	8	21	1	50	32	9	16	15	184
CM Sonst. Warenh.; Rep. u. Install. Maschinen	40	26	25	15	34	3	30	28	13	13	5	232
D-E Energie- u. Wasserversorg.; Abfallentsorg.	20	18	17	20	21	3	26	24	12	18	6	185
F Baugewerbe	78	132	131	116	91	10	85	82	44	59	36	864
Sektor 3	1 151	1 137	1 133	776	1 325	104	949	844	390	558	253	8 620
G Handel, Instandhalt. u. Rep. v. Fahrzeugen	138	138	140	68	141	5	128	113	42	62	18	993
H Verkehr u. Lagerei	34	41	31	50	38	6	49	33	19	31	12	344
I Gastgewerbe	25	28	29	41	44	2	29	14	11	14	13	250
JA Verlagswesen, audiovis. Medien u. Rundfunk	13	12	4	9	21	-	14	9	3	5	1	91
JB Telekommunikation	5	5	13	3	4	-	7	6	6	4	-	53
JC Informatik- u. Informations-Dienstl.	23	17	19	10	27	4	12	13	9	9	5	148
K Finanz- u. Versicherungsdienstl.	171	152	190	121	136	11	109	99	63	78	28	1 158
L Grundstücks- u. Wohnungswesen	14	7	4	1	7	-	5	2	2	3	1	46
MAA Rechts- u. Steuerberat., Wirtschaftsprüfung	204	143	123	101	141	9	96	81	45	63	22	1 028
MAB Verw. v. Unternehmen, Unternehmensberat.	24	10	23	8	29	6	14	7	6	18	3	148
MAC Architektur- u. Ing.büros; Werkstoffanalysen	35	51	70	33	61	10	33	45	10	21	10	379
MB-MC F&E; sonst. techn. Tätigkeiten	21	20	7	8	31	2	14	15	7	7	2	134
N Sonst. wirtschaftl. Dienstl.	52	57	33	30	57	1	45	59	12	21	10	377
O Öffentliche Verwaltung; Sozialversich.	138	185	170	134	211	17	142	124	51	81	46	1 299
P Erziehung u. Unterricht	69	60	86	35	93	7	74	73	40	45	30	612
QA Gesundheitswesen	78	80	81	37	95	7	72	57	28	41	22	598
QB Heime u. Sozialwesen	35	67	63	26	87	4	58	44	12	22	17	435
R Kunst, Unterhaltung u. Erholung	28	14	6	17	37	5	15	13	5	9	4	153
S Sonst. Dienstl.	34	43	33	38	51	7	30	30	16	17	6	305
T Private Haushalte mit Hauspersonal	6	6	7	4	7	1	1	6	3	6	3	50
U Exterritoriale Org.; Zollbehörden	4	1	1	2	7	-	2	1	-	1	-	19
Arbeitslos	61	54	39	19	64	8	36	34	24	10	8	357
Hausfrau / Hausmann	195	185	267	132	223	17	187	195	89	102	42	1 634
Kind, Schüler, Student	653	821	862	432	866	95	724	640	318	416	252	6 079
Rentner	692	557	528	351	761	56	512	414	160	203	111	4 345
<b>Total</b>	<b>3 090</b>	<b>3 193</b>	<b>3 313</b>	<b>2 063</b>	<b>3 646</b>	<b>323</b>	<b>2 771</b>	<b>2 493</b>	<b>1 142</b>	<b>1 508</b>	<b>789</b>	<b>24 331</b>

## Im Inland tätige Liechtensteiner nach Erwerbsbranche und Wohngemeinde

Stichtag: 31.12.2011 (922) Dezember / BST6010 3

	Wohngemeinde											Total
	Vaduz	Triesen	Balzers	Triesen- berg	Schaan	Planken	Eschen	Mauren	Gamprin	Ruggell	Schellen- berg	
<b>Sektor 1</b>	<b>16</b>	<b>14</b>	<b>29</b>	<b>25</b>	<b>24</b>	<b>2</b>	<b>22</b>	<b>15</b>	<b>10</b>	<b>15</b>	<b>5</b>	<b>177</b>
A Land- u. Forstw., Fischerei	16	14	29	25	24	2	22	15	10	15	5	177
<b>Sektor 2</b>	<b>293</b>	<b>378</b>	<b>403</b>	<b>307</b>	<b>338</b>	<b>32</b>	<b>305</b>	<b>313</b>	<b>128</b>	<b>181</b>	<b>102</b>	<b>2 780</b>
B Bergbau, Gew. v. Steinen u. Erden	6	2	4	4	2	-	-	-	-	2	-	20
CA H.v. Nahrung, Getränken, Tabakerzgn.	19	19	20	9	18	4	14	13	6	11	6	139
CB H.v. Textilien, Bekleidung, Schuhen	7	2	1	2	4	-	3	5	2	-	-	26
CC H.v. Holzwaren, Papier, Druckerzgn.	39	26	28	23	27	1	13	13	9	10	2	191
CD-CF H.v. chem. u. pharmazeut. Erzgn.	4	1	-	-	2	-	-	3	-	1	1	12
CG H.v. Gummi-, Kunststoff-, Glas-, Keramikwa.	13	44	18	18	12	1	9	11	3	5	1	135
CH Metallerzeugung u. -bearb., Metallerzgn.	23	41	65	40	24	3	24	26	15	21	11	293
CI H.v. EDV-Geräten, elektron. u. opt. Erzgn.	7	14	24	7	11	1	7	7	5	3	-	86
CJ H.v. elektrischer Ausrüstungen	8	5	6	4	13	-	7	8	3	3	-	57
CK Maschinenbau	26	49	68	47	64	7	42	66	12	24	22	427
CL Fahrzeugbau	11	12	5	6	17	1	48	28	8	16	15	167
CM Sonst. Warenh.; Rep. u. Install. Maschinen	37	24	23	15	33	3	30	28	12	12	5	222
D-E Energie- u. Wasserversorg.; Abfallentsorg.	17	17	17	19	20	3	26	24	11	18	5	177
F Baugewerbe	76	122	124	113	91	8	82	81	42	55	34	828
<b>Sektor 3</b>	<b>1 041</b>	<b>1 044</b>	<b>994</b>	<b>727</b>	<b>1 213</b>	<b>95</b>	<b>864</b>	<b>782</b>	<b>352</b>	<b>497</b>	<b>240</b>	<b>7 849</b>
G Handel, Instandhalt. u. Rep. v. Fahrzeugen	112	123	109	60	117	5	111	97	34	47	17	832
H Verkehr u. Lagerei	32	35	23	45	33	5	47	31	17	26	12	306
I Gastgewerbe	18	21	20	37	34	2	19	11	7	13	12	194
JA Verlagswesen, audiovis. Medien u. Rundfunk	12	11	4	9	20	-	13	9	2	5	1	86
JB Telekommunikation	5	4	13	3	4	-	7	6	6	4	-	52
JC Informatik- u. Informations-Dienstl.	14	14	17	7	20	4	10	11	9	8	4	118
K Finanz- u. Versicherungsdienstl.	162	146	179	116	132	10	101	98	60	73	28	1 105
L Grundstücks- u. Wohnungswesen	14	7	4	1	7	-	4	2	2	2	1	44
MAA Rechts- u. Steuerberat., Wirtschaftsprüfung	200	142	122	101	137	7	92	78	44	62	22	1 007
MAB Verw. v. Unternehmen, Unternehmensberat.	16	10	19	5	27	6	11	5	5	16	3	123
MAC Architektur- u. Ing.büros; Werkstoffanalysen	34	49	65	30	57	10	30	42	9	17	10	353
MB-MC F&E; sonst. techn. Tätigkeiten	18	19	6	8	28	2	12	12	5	5	2	117
N Sonst. wirtschaftl. Dienstl.	50	50	30	29	52	1	44	53	11	19	10	349
O Öffentliche Verwaltung; Sozialversich.	135	182	166	134	207	17	142	124	50	81	46	1 284
P Erziehung u. Unterricht	62	49	68	32	85	7	64	66	35	39	27	534
QA Gesundheitswesen	63	61	58	35	83	2	62	50	24	32	19	489
QB Heime u. Sozialwesen	29	61	50	26	81	4	53	42	11	18	13	388
R Kunst, Unterhaltung u. Erholung	27	14	5	15	32	5	14	10	5	9	4	140
S Sonst. Dienstl.	32	40	29	30	50	7	27	29	13	15	6	278
T Private Haushalte mit Hauspersonal	6	6	7	4	7	1	1	6	3	6	3	50
<b>Total</b>	<b>1 350</b>	<b>1 436</b>	<b>1 426</b>	<b>1 059</b>	<b>1 575</b>	<b>129</b>	<b>1 191</b>	<b>1 110</b>	<b>490</b>	<b>693</b>	<b>347</b>	<b>10 806</b>

## Im Ausland tätige Liechtensteiner nach Erwerbsbranche und Wohngemeinde

Stichtag: 31.12.2011 (922) Dezember / BST6010 4

	Wohngemeinde											Total
	Vaduz	Triesen	Balzers	Triesenberg	Schaan	Planken	Eschen	Mauren	Gamprin	Ruggell	Schellenberg	
<b>Sektor 1</b>	-	-	4	1	1	-	-	1	1	2	-	10
A Land- u. Forstw., Fischerei	-	-	4	1	1	-	-	1	1	2	-	10
<b>Sektor 2</b>	29	47	48	20	44	9	36	37	22	21	16	329
CA H.v. Nahrung, Getränken, Tabakerzgn.	2	1	3	1	-	1	1	-	1	1	1	12
CB H.v. Textilien, Bekleidung, Schuhen	1	2	1	2	1	-	1	-	-	-	1	9
CC H.v. Holzwaren, Papier, Druckerzgn.	3	4	3	1	3	3	4	3	1	-	2	27
CD-CF H.v. chem. u. pharmazeut. Erzgn.	4	3	2	1	3	-	3	2	2	1	-	21
CG H.v. Gummi-, Kunststoff-, Glas-, Keramikwa.	-	-	2	-	3	-	3	2	1	1	3	15
CH Metallerzeugung u. -bearb., Metallergzn.	6	6	5	1	4	-	7	5	6	6	-	46
CI H.v. EDV-Geräten, elektron. u. opt. Erzgn.	1	5	9	3	5	-	2	3	2	1	2	33
CJ H.v. elektrischer Ausrüstungen	-	1	-	-	-	-	2	-	-	-	-	3
CK Maschinenbau	3	11	12	5	19	3	8	17	4	6	4	92
CL Fahrzeugbau	1	1	2	2	4	-	2	4	1	-	-	17
CM Sonst. Warenh.; Rep. u. Install. Maschinen	3	2	2	-	1	-	-	-	1	1	-	10
D-E Energie- u. Wasserversorg.; Abfallentsorg.	3	1	-	1	1	-	-	-	1	-	1	8
F Baugewerbe	2	10	7	3	-	2	3	1	2	4	2	36
<b>Sektor 3</b>	110	93	139	49	112	9	85	62	38	61	13	771
G Handel, Instandhalt. u. Rep. v. Fahrzeugen	26	15	31	8	24	-	17	16	8	15	1	161
H Verkehr u. Lagerei	2	6	8	5	5	1	2	2	2	5	-	38
I Gastgewerbe	7	7	9	4	10	-	10	3	4	1	1	56
JA Verlagswesen, audiovis. Medien u. Rundfunk	1	1	-	-	1	-	1	-	1	-	-	5
JB Telekommunikation	-	1	-	-	-	-	-	-	-	-	-	1
JC Informatik- u. Informations-Dienstl.	9	3	2	3	7	-	2	2	-	1	1	30
K Finanz- u. Versicherungsdienstl.	9	6	11	5	4	1	8	1	3	5	-	53
L Grundstücks- u. Wohnungswesen	-	-	-	-	-	-	1	-	-	1	-	2
MAA Rechts- u. Steuerberat., Wirtschaftsprüfung	4	1	1	-	4	2	4	3	1	1	-	21
MAB Verw. v. Unternehmen, Unternehmensberat.	8	-	4	3	2	-	3	2	1	2	-	25
MAC Architektur- u. Ing.büros; Werkstoffanalysen	1	2	5	3	4	-	3	3	1	4	-	26
MB-MC F&E; sonst. techn. Tätigkeiten	3	1	1	-	3	-	2	3	2	2	-	17
N Sonst. wirtschaftl. Dienstl.	2	7	3	1	5	-	1	6	1	2	-	28
O Öffentliche Verwaltung; Sozialversich.	3	3	4	-	4	-	-	-	1	-	-	15
P Erziehung u. Unterricht	7	11	18	3	8	-	10	7	5	6	3	78
QA Gesundheitswesen	15	19	23	2	12	5	10	7	4	9	3	109
QB Heime u. Sozialwesen	6	6	13	-	6	-	5	2	1	4	4	47
R Kunst, Unterhaltung u. Erholung	1	-	1	2	5	-	1	3	-	-	-	13
S Sonst. Dienstl.	2	3	4	8	1	-	3	1	3	2	-	27
U Exterritoriale Org.; Zollbehörden	4	1	1	2	7	-	2	1	-	1	-	19
<b>Total</b>	139	140	191	70	157	18	121	100	61	84	29	1 110

### 3.3 Niedergelassene

## Erwerbstätige Niedergelassene nach Staatsbürgerschaft, Geschlecht und Wohngemeinde

Stichtag: 31.12.2011 (922) Dezember / BST6040

	Wohngemeinde											Total
	Vaduz	Triesen	Balzers	Triesen- berg	Schaan	Planken	Eschen	Mauren	Gamprin	Ruggell	Schellen- berg	
<b>Schweiz</b>	<b>212</b>	<b>199</b>	<b>137</b>	<b>66</b>	<b>182</b>	<b>9</b>	<b>125</b>	<b>133</b>	<b>48</b>	<b>83</b>	<b>29</b>	<b>1 223</b>
Männer	113	99	83	42	99	5	65	79	30	42	15	672
Frauen	99	100	54	24	83	4	60	54	18	41	14	551
<b>EWR-Länder</b>	<b>173</b>	<b>139</b>	<b>127</b>	<b>37</b>	<b>185</b>	<b>9</b>	<b>93</b>	<b>97</b>	<b>42</b>	<b>25</b>	<b>13</b>	<b>940</b>
Belgien	-	1	-	1	-	-	-	-	-	-	-	2
Männer	-	1	-	-	-	-	-	-	-	-	-	1
Frauen	-	-	-	1	-	-	-	-	-	-	-	1
Dänemark	-	1	-	1	-	1	1	-	1	-	-	5
Männer	-	1	-	1	-	1	-	-	1	-	-	4
Frauen	-	-	-	-	-	-	1	-	-	-	-	1
Deutschland	33	15	10	9	16	-	11	11	4	7	5	121
Männer	14	10	4	5	11	-	8	6	1	4	1	64
Frauen	19	5	6	4	5	-	3	5	3	3	4	57
Frankreich	2	-	-	1	4	-	-	4	2	-	-	13
Männer	1	-	-	-	3	-	-	3	1	-	-	8
Frauen	1	-	-	1	1	-	-	1	1	-	-	5
Griechenland	-	-	-	-	9	-	2	-	-	-	-	11
Männer	-	-	-	-	5	-	2	-	-	-	-	7
Frauen	-	-	-	-	4	-	-	-	-	-	-	4
Grossbritannien	2	2	2	-	2	-	1	-	-	-	-	9
Männer	1	2	1	-	-	-	-	-	-	-	-	4
Frauen	1	-	1	-	2	-	1	-	-	-	-	5
Irland	-	-	-	-	1	-	-	-	-	-	-	1
Männer	-	-	-	-	1	-	-	-	-	-	-	1
Italien	26	34	71	10	31	1	8	26	7	2	-	216
Männer	16	24	44	7	17	-	2	15	5	1	-	131
Frauen	10	10	27	3	14	1	6	11	2	1	-	85
Luxemburg	-	1	-	-	1	-	-	-	-	-	-	2
Männer	-	1	-	-	1	-	-	-	-	-	-	2
Niederlande	2	3	-	-	2	-	-	-	-	-	-	7
Männer	1	2	-	-	1	-	-	-	-	-	-	4
Frauen	1	1	-	-	1	-	-	-	-	-	-	3
Norwegen	-	-	-	-	-	-	-	-	-	1	-	1
Frauen	-	-	-	-	-	-	-	-	-	1	-	1
Österreich	69	47	28	15	70	7	47	45	23	13	8	372
Männer	34	22	14	9	33	3	25	20	14	6	4	184
Frauen	35	25	14	6	37	4	22	25	9	7	4	188
Polen	-	-	1	-	-	-	-	-	-	1	-	2
Männer	-	-	-	-	-	-	-	-	-	1	-	1
Frauen	-	-	1	-	-	-	-	-	-	-	-	1

&gt;&gt;



>>	Wohngemeinde											Total
	Vaduz	Triesen	Balzers	Triesen- berg	Schaan	Planken	Eschen	Mauren	Gamprin	Ruggell	Schellen- berg	
Portugal	19	31	12	-	24	-	14	9	3	-	-	112
Männer	9	13	3	-	14	-	8	6	2	-	-	55
Frauen	10	18	9	-	10	-	6	3	1	-	-	57
Schweden	1	1	-	-	-	-	-	-	-	-	-	2
Männer	1	1	-	-	-	-	-	-	-	-	-	2
Spanien	13	2	2	-	20	-	6	1	-	-	-	44
Männer	7	1	2	-	8	-	3	1	-	-	-	22
Frauen	6	1	-	-	12	-	3	-	-	-	-	22
Ungarn	1	-	-	-	-	-	1	-	-	-	-	2
Männer	-	-	-	-	-	-	1	-	-	-	-	1
Frauen	1	-	-	-	-	-	-	-	-	-	-	1
Andere	5	1	1	-	5	-	2	1	2	1	-	18
Männer	1	-	-	-	1	-	1	-	-	-	-	3
Frauen	4	1	1	-	4	-	1	1	2	1	-	15
<b>Drittländer</b>	<b>136</b>	<b>95</b>	<b>58</b>	<b>21</b>	<b>130</b>	<b>1</b>	<b>150</b>	<b>107</b>	<b>30</b>	<b>14</b>	<b>4</b>	<b>746</b>
Kroatien	15	6	-	4	12	-	11	7	-	2	-	57
Männer	6	3	-	3	7	-	6	3	-	1	-	29
Frauen	9	3	-	1	5	-	5	4	-	1	-	28
Serbien und Montenegro	3	13	7	3	13	-	-	3	-	3	1	46
Männer	-	7	5	2	7	-	-	1	-	2	1	25
Frauen	3	6	2	1	6	-	-	2	-	1	-	21
Türkei	40	32	2	3	22	-	74	41	15	5	1	235
Männer	24	19	2	2	10	-	43	23	10	5	1	139
Frauen	16	13	-	1	12	-	31	18	5	-	-	96
Andere	78	44	49	11	83	1	65	56	15	4	2	408
Männer	40	29	24	5	41	1	36	30	6	2	1	215
Frauen	38	15	25	6	42	-	29	26	9	2	1	193
<b>Total</b>	<b>521</b>	<b>433</b>	<b>322</b>	<b>124</b>	<b>497</b>	<b>19</b>	<b>368</b>	<b>337</b>	<b>120</b>	<b>122</b>	<b>46</b>	<b>2909</b>

## Erwerbstätige Niedergelassene nach Erwerbsbranche und Staatsbürgerschaft

Stichtag: 31.12.2011 (922) Dezember / BST6050

	Staatsbürgerschaft									
	Schweiz	Belgien	Dänemark	Deutschland	Frankreich	Griechenland	Grossbritannien	Irland	Italien	Luxemburg
1 <b>Erwerbstätig</b>	1 223	2	5	121	13	11	9	1	216	2
2 <b>Sektor 1</b>	7	-	-	2	-	-	-	-	-	-
3 A Land- u. Forstw., Fischerei	7	-	-	2	-	-	-	-	-	-
4 <b>Sektor 2</b>	318	-	-	31	6	7	1	-	96	-
5 B Bergbau, Gew. v. Steinen u. Erden	2	-	-	-	-	-	-	-	-	-
6 CA H.v. Nahrung, Getränken, Tabakerzgn.	22	-	-	5	1	3	1	-	3	-
7 CB H.v. Textilien, Bekleidung, Schuhen	3	-	-	-	-	-	-	-	-	-
8 CC H.v. Holzwaren, Papier, Druckerzgn.	19	-	-	4	1	-	-	-	2	-
9 CD-CF H.v. chem. u. pharmazeut. Erzgn.	4	-	-	-	-	-	-	-	1	-
10 CG H.v. Gummi-, Kunststoff-, Glas-, Keramikwa.	15	-	-	1	-	-	-	-	4	-
11 CH Metallerzeugung u. -bearb., Metallerzgn.	38	-	-	5	2	1	-	-	13	-
12 CI H.v. EDV-Geräten, elektron. u. opt. Erzgn.	19	-	-	1	1	-	-	-	-	-
13 CJ H.v. elektrischer Ausrüstungen	9	-	-	2	-	-	-	-	3	-
14 CK Maschinenbau	60	-	-	6	-	-	-	-	8	-
15 CL Fahrzeugbau	25	-	-	3	-	-	-	-	5	-
16 CM Sonst. Warenh.; Rep. u. Install. Maschinen	31	-	-	4	1	2	-	-	6	-
17 D-E Energie- u. Wasserversorg.; Abfallentsorg.	10	-	-	-	-	1	-	-	-	-
18 F Baugewerbe	61	-	-	-	-	-	-	-	51	-
19 <b>Sektor 3</b>	898	2	5	88	7	4	8	1	120	2
20 G Handel, Instandhalt. u. Rep. v. Fahrzeugen	170	-	-	6	1	1	-	-	22	-
21 H Verkehr u. Lagerei	38	-	-	-	-	-	1	-	6	-
22 I Gastgewerbe	33	-	-	5	-	-	1	-	5	-
23 JA Verlagswesen, audiovis. Medien u. Rundfunk	6	-	-	2	-	-	-	-	2	-
24 JB Telekommunikation	6	-	-	-	-	-	-	-	2	-
25 JC Informatik- u. Informations-Dienstl.	24	-	-	1	-	-	-	-	1	-
26 K Finanz- u. Versicherungsdienstl.	101	-	-	10	1	2	1	-	12	-
27 L Grundstücks- u. Wohnungswesen	10	-	-	-	-	-	-	-	-	-
28 MAA Rechts- u. Steuerberat., Wirtschaftsprüfung	112	-	1	10	1	1	1	1	17	-
29 MAB Verw. v. Unternehmen, Unternehmensberat.	39	-	1	9	-	-	-	-	1	2
30 MAC Architektur- u. Ing.büros; Werkstoffanalysen	37	-	-	2	-	-	-	-	6	-
31 MB-MC F&E; sonst. techn. Tätigkeiten	17	-	-	4	-	-	-	-	-	-
32 N Sonst. wirtschaftl. Dienstl.	39	-	-	2	-	-	-	-	9	-
33 O Öffentliche Verwaltung; Sozialversich.	58	1	-	5	1	-	-	-	5	-
34 P Erziehung u. Unterricht	70	-	1	12	1	-	2	-	2	-
35 QA Gesundheitswesen	51	1	2	8	1	-	2	-	6	-
36 QB Heime u. Sozialwesen	29	-	-	3	-	-	-	-	7	-
37 R Kunst, Unterhaltung u. Erholung	19	-	-	3	1	-	-	-	1	-
38 S Sonst. Dienstl.	33	-	-	6	-	-	-	-	13	-
39 T Private Haushalte mit Hauspersonal	6	-	-	-	-	-	-	-	3	-
40 U Exterritoriale Org.; Zollbehörden	-	-	-	-	-	-	-	-	-	-
41 <b>Arbeitslos</b>	34	-	-	-	-	1	-	-	8	-
42 <b>Hausfrau / Hausmann</b>	187	-	-	18	2	1	-	2	20	1
43 <b>Kind, Schüler, Student</b>	251	-	5	28	3	3	1	2	63	-
44 <b>Rentner</b>	540	-	1	61	3	3	2	-	45	1
45 <b>Total</b>	2 235	2	11	228	21	19	12	5	352	4

Total

Niederlande	Norwegen	Österreich	Polen	Portugal	Schweden	Spanien	Ungarn	Kroatien	Serbien und Montenegro	Türkei	Andere	Total	
7	1	372	2	112	2	44	2	57	46	235	426	2 909	1
-	-	-	-	-	-	-	-	-	-	1	-	10	2
-	-	-	-	-	-	-	-	-	-	1	-	10	3
2	1	127	-	69	-	21	-	31	30	132	236	1 108	4
-	-	2	-	-	-	-	-	-	2	-	-	6	5
-	-	14	-	29	-	7	-	4	2	46	46	183	6
-	-	1	-	-	-	-	-	-	-	2	2	8	7
-	-	2	-	-	-	-	-	-	1	1	7	37	8
-	-	-	-	1	-	1	-	-	-	-	-	7	9
-	-	12	-	9	-	1	-	6	3	18	31	100	10
-	-	16	-	3	-	2	-	1	7	19	28	135	11
-	-	6	-	-	-	-	-	1	-	1	6	35	12
-	-	6	-	3	-	-	-	3	2	5	12	45	13
-	1	20	-	4	-	1	-	5	2	12	10	129	14
1	-	15	-	4	-	1	-	4	2	12	24	96	15
-	-	13	-	6	-	1	-	1	1	5	10	81	16
-	-	2	-	1	-	-	-	-	-	-	5	19	17
1	-	18	-	9	-	7	-	6	8	11	55	227	18
5	-	245	2	43	2	23	2	26	16	102	190	1 791	19
-	-	43	-	6	-	4	-	5	4	19	25	306	20
-	-	15	-	-	-	4	-	2	-	3	23	92	21
-	-	23	-	14	-	2	-	2	-	16	32	133	22
-	-	1	-	-	-	-	-	-	-	4	-	15	23
-	-	-	-	-	-	-	-	-	-	-	1	9	24
-	-	7	-	-	-	-	-	-	-	1	-	34	25
-	-	21	1	2	-	4	-	1	-	-	9	165	26
-	-	1	-	-	-	-	-	1	-	-	-	12	27
1	-	26	-	1	-	3	-	2	1	1	11	190	28
2	-	7	-	-	-	2	1	1	-	-	4	69	29
-	-	5	-	1	-	-	-	-	-	-	3	54	30
-	-	3	-	-	-	-	-	-	-	-	1	25	31
-	-	7	-	5	-	1	-	2	1	34	26	126	32
-	-	15	-	-	-	1	-	1	1	3	5	96	33
-	-	12	-	-	-	-	-	-	-	1	6	107	34
1	-	25	-	8	1	1	-	7	2	5	13	134	35
-	-	11	-	3	-	-	-	1	4	5	15	78	36
1	-	9	-	-	1	1	1	-	1	-	2	40	37
-	-	10	1	2	-	-	-	-	-	10	9	84	38
-	-	4	-	1	-	-	-	1	1	-	5	21	39
-	-	-	-	-	-	-	-	-	1	-	-	1	40
1	-	10	-	4	-	2	-	6	8	25	25	124	41
1	-	46	-	4	-	1	1	1	7	94	70	456	42
-	-	57	-	61	1	20	-	20	10	215	149	889	43
4	1	116	1	5	3	7	1	16	11	91	85	997	44
13	2	601	3	186	6	74	4	100	82	660	755	5 375	45

&gt;&gt;

## Erwerbstätige Niedergelassene nach Erwerbsbranche und Geschlecht

Stichtag: 31.12.2011 (922) Dezember / BST6060

	Geschlecht		Total
	Männer	Frauen	
<b>Erwerbstätig</b>	<b>1 574</b>	<b>1 335</b>	<b>2 909</b>
Sektor 1	10	-	10
A Land- u. Forstw., Fischerei	10	-	10
Sektor 2	780	328	1 108
B Bergbau, Gew. v. Steinen u. Erden	5	1	6
CA H.v. Nahrung, Getränken, Tabakerzgn.	131	52	183
CB H.v. Textilien, Bekleidung, Schuhen	2	6	8
CC H.v. Holzwaren, Papier, Druckerzgn.	29	8	37
CD-CF H.v. chem. u. pharmazeut. Erzgn.	3	4	7
CG H.v. Gummi-, Kunststoff-, Glas-, Keramikwa.	29	71	100
CH Metallerzeugung u. -bearb., Metallerzgn.	110	25	135
CI H.v. EDV-Geräten, elektron. u. opt. Erzgn.	26	9	35
CJ H.v. elektrischer Ausrüstungen	21	24	45
CK Maschinenbau	94	35	129
CL Fahrzeugbau	71	25	96
CM Sonst. Warenh.; Rep. u. Install. Maschinen	36	45	81
D-E Energie- u. Wasserversorg.; Abfallentsorg.	14	5	19
F Baugewerbe	209	18	227
Sektor 3	784	1 007	1 791
G Handel, Instandhalt. u. Rep. v. Fahrzeugen	160	146	306
H Verkehr u. Lagerei	61	31	92
I Gastgewerbe	49	84	133
JA Verlagswesen, audiovis. Medien u. Rundfunk	8	7	15
JB Telekommunikation	7	2	9
JC Informatik- u. Informations-Dienstl.	23	11	34
K Finanz- u. Versicherungsdienstl.	80	85	165
L Grundstücks- u. Wohnungswesen	5	7	12
MAA Rechts- u. Steuerberat., Wirtschaftsprüfung	82	108	190
MAB Verw. v. Unternehmen, Unternehmensberat.	51	18	69
MAC Architektur- u. Ing.büros; Werkstoffanalysen	43	11	54
MB-MC F&E; sonst. techn. Tätigkeiten	15	10	25
N Sonst. wirtschaftl. Dienstl.	48	78	126
O Öffentliche Verwaltung; Sozialversich.	33	63	96
P Erziehung u. Unterricht	40	67	107
QA Gesundheitswesen	15	119	134
QB Heime u. Sozialwesen	17	61	78
R Kunst, Unterhaltung u. Erholung	19	21	40
S Sonst. Dienstl.	25	59	84
T Private Haushalte mit Hauspersonal	2	19	21
U Exterritoriale Org.; Zollbehörden	1	-	1
<b>Arbeitslos</b>	<b>70</b>	<b>54</b>	<b>124</b>
<b>Hausfrau / Hausmann</b>	<b>69</b>	<b>387</b>	<b>456</b>
<b>Kind, Schüler, Student</b>	<b>411</b>	<b>478</b>	<b>889</b>
<b>Rentner</b>	<b>505</b>	<b>492</b>	<b>997</b>
<b>Total</b>	<b>2 629</b>	<b>2 746</b>	<b>5 375</b>

### 3.4 Daueraufenthalter

## Erwerbstätige Daueraufenthalter nach Staatsbürgerschaft, Geschlecht und Wohngemeinde

Stichtag: 31.12.2011 (922) Dezember / BST6040 1

	Wohngemeinde											Total
	Vaduz	Triesen	Balzers	Triesen- berg	Schaan	Planken	Eschen	Mauren	Gamprin	Ruggell	Schellen- berg	
<b>Schweiz</b>	12	30	33	14	32	5	24	20	10	23	10	213
Männer	6	16	23	11	17	4	14	11	10	10	6	128
Frauen	6	14	10	3	15	1	10	9	-	13	4	85
<b>EWR-Länder</b>	250	174	122	52	262	15	125	163	40	48	23	1274
Belgien	4	-	-	1	-	-	-	1	-	-	-	6
Männer	3	-	-	1	-	-	-	-	-	-	-	4
Frauen	1	-	-	-	-	-	-	1	-	-	-	2
Dänemark	6	-	-	-	1	-	-	-	-	-	-	7
Männer	4	-	-	-	1	-	-	-	-	-	-	5
Frauen	2	-	-	-	-	-	-	-	-	-	-	2
Deutschland	44	27	7	12	38	4	15	30	16	15	8	216
Männer	25	14	3	6	22	2	11	19	8	7	1	118
Frauen	19	13	4	6	16	2	4	11	8	8	7	98
Frankreich	3	4	-	2	1	-	2	-	-	-	1	13
Männer	2	2	-	1	1	-	2	-	-	-	1	9
Frauen	1	2	-	1	-	-	-	-	-	-	-	4
Griechenland	3	-	-	-	14	-	-	-	-	1	-	18
Männer	3	-	-	-	10	-	-	-	-	1	-	14
Frauen	-	-	-	-	4	-	-	-	-	-	-	4
Grossbritannien	1	1	-	3	-	-	2	-	-	-	-	7
Männer	-	1	-	1	-	-	2	-	-	-	-	4
Frauen	1	-	-	2	-	-	-	-	-	-	-	3
Irland	1	-	-	-	1	-	-	-	-	-	-	2
Männer	1	-	-	-	-	-	-	-	-	-	-	1
Frauen	-	-	-	-	1	-	-	-	-	-	-	1
Island	1	-	-	-	-	-	-	-	-	-	-	1
Frauen	1	-	-	-	-	-	-	-	-	-	-	1
Italien	51	43	76	6	50	3	25	36	3	7	1	301
Männer	30	26	50	3	33	2	20	22	3	4	-	193
Frauen	21	17	26	3	17	1	5	14	-	3	1	108
Niederlande	2	4	-	2	-	-	-	-	-	-	-	8
Männer	2	2	-	-	-	-	-	-	-	-	-	4
Frauen	-	2	-	2	-	-	-	-	-	-	-	4
Norwegen	1	-	-	-	1	-	-	-	-	-	-	2
Männer	-	-	-	-	1	-	-	-	-	-	-	1
Frauen	1	-	-	-	-	-	-	-	-	-	-	1
Österreich	85	51	24	26	84	8	62	75	16	20	11	462
Männer	28	24	10	8	36	4	29	41	6	10	7	203
Frauen	57	27	14	18	48	4	33	34	10	10	4	259

&gt;&gt;

>>	Wohngemeinde											Total
	Vaduz	Triesen	Balzers	Triesen- berg	Schaan	Planken	Eschen	Mauren	Gamprin	Ruggell	Schellen- berg	
Polen	-	1	-	-	-	-	-	1	-	1	-	3
Frauen	-	1	-	-	-	-	-	1	-	1	-	3
Portugal	21	41	15	-	41	-	7	10	5	1	-	141
Männer	10	20	6	-	20	-	1	3	4	-	-	64
Frauen	11	21	9	-	21	-	6	7	1	1	-	77
Schweden	2	-	-	-	-	-	-	-	-	1	-	3
Männer	1	-	-	-	-	-	-	-	-	1	-	2
Frauen	1	-	-	-	-	-	-	-	-	-	-	1
Spanien	22	1	-	-	28	-	9	8	-	2	-	70
Männer	10	1	-	-	15	-	4	3	-	2	-	35
Frauen	12	-	-	-	13	-	5	5	-	-	-	35
Ungarn	-	1	-	-	-	-	-	-	-	-	-	1
Männer	-	1	-	-	-	-	-	-	-	-	-	1
Andere	3	-	-	-	3	-	3	2	-	-	2	13
Männer	-	-	-	-	-	-	2	1	-	-	1	4
Frauen	3	-	-	-	3	-	1	1	-	-	1	9
<b>Drittländer</b>	<b>9</b>	<b>13</b>	<b>2</b>	<b>2</b>	<b>13</b>	<b>1</b>	<b>12</b>	<b>5</b>	<b>1</b>	<b>2</b>	<b>-</b>	<b>60</b>
Kroatien	1	-	-	-	1	-	-	-	-	-	-	2
Frauen	1	-	-	-	1	-	-	-	-	-	-	2
Serbien und Montenegro	-	-	-	-	1	-	-	-	-	-	-	1
Männer	-	-	-	-	1	-	-	-	-	-	-	1
Türkei	2	6	-	-	1	-	3	3	-	-	-	15
Männer	1	3	-	-	-	-	2	1	-	-	-	7
Frauen	1	3	-	-	1	-	1	2	-	-	-	8
Andere	6	7	2	2	10	1	9	2	1	2	-	42
Männer	2	3	1	-	2	1	3	1	1	1	-	15
Frauen	4	4	1	2	8	-	6	1	-	1	-	27
<b>Total</b>	<b>271</b>	<b>217</b>	<b>157</b>	<b>68</b>	<b>307</b>	<b>21</b>	<b>161</b>	<b>188</b>	<b>51</b>	<b>73</b>	<b>33</b>	<b>1547</b>

## Erwerbstätige Daueraufenthalter nach Erwerbsbranche und Staatsbürgerschaft

Stichtag: 31.12.2011 (922) Dezember / BST6050 1

	Staatsbürgerschaft								
	Schweiz	Belgien	Dänemark	Deutschland	Frankreich	Griechenland	Grossbritannien	Irland	Island
1 <b>Erwerbstätig</b>	213	6	7	216	13	18	7	2	1
2 <b>Sektor 1</b>	1	-	-	-	-	-	-	-	-
3 A Land- u. Forstw., Fischerei	1	-	-	-	-	-	-	-	-
4 <b>Sektor 2</b>	63	-	1	55	6	13	1	-	-
5 B Bergbau, Gew. v. Steinen u. Erden	-	-	-	-	-	-	-	-	-
6 CA H.v. Nahrung, Getränken, Tabakerzgn.	3	-	-	4	-	3	-	-	-
7 CB H.v. Textilien, Bekleidung, Schuhen	-	-	-	-	-	-	-	-	-
8 CC H.v. Holzwaren, Papier, Druckerzgn.	4	-	-	-	-	-	-	-	-
9 CD-CF H.v. chem. u. pharmazeut. Erzgn.	-	-	-	2	-	1	-	-	-
10 CG H.v. Gummi-, Kunststoff-, Glas-, Keramikwa.	5	-	-	4	-	2	-	-	-
11 CH Metallerzeugung u. -bearb., Metallerzgn.	8	-	-	3	-	1	-	-	-
12 CI H.v. EDV-Geräten, elektron. u. opt. Erzgn.	4	-	-	2	-	-	1	-	-
13 CJ H.v. elektrischer Ausrüstungen	-	-	-	2	-	1	-	-	-
14 CK Maschinenbau	14	-	-	14	1	1	-	-	-
15 CL Fahrzeugbau	3	-	-	8	3	1	-	-	-
16 CM Sonst. Warenh.; Rep. u. Install. Maschinen	4	-	-	12	1	3	-	-	-
17 D-E Energie- u. Wasserversorg.; Abfallentsorg.	5	-	-	3	-	-	-	-	-
18 F Baugewerbe	13	-	1	1	1	-	-	-	-
19 <b>Sektor 3</b>	149	6	6	161	7	5	6	2	1
20 G Handel, Instandhalt. u. Rep. v. Fahrzeugen	20	5	-	26	1	1	-	-	-
21 H Verkehr u. Lagerei	10	-	1	6	-	-	-	-	-
22 I Gastgewerbe	3	-	1	7	2	1	-	-	-
23 JA Verlagswesen, audiovis. Medien u. Rundfunk	-	-	-	2	-	-	-	-	-
24 JB Telekommunikation	-	-	-	1	-	-	-	-	-
25 JC Informatik- u. Informations-Dienstl.	6	-	-	2	-	-	-	-	-
26 K Finanz- u. Versicherungsdienstl.	12	-	1	17	-	-	-	-	-
27 L Grundstücks- u. Wohnungswesen	4	-	-	-	-	-	-	-	-
28 MAA Rechts- u. Steuerberat., Wirtschaftsprüfung	16	-	-	15	1	1	2	1	1
29 MAB Verw. v. Unternehmen, Unternehmensberat.	6	-	-	13	1	1	2	-	-
30 MAC Architektur- u. Ing.büros; Werkstoffanalysen	7	-	-	5	1	-	-	-	-
31 MB-MC F&E; sonst. techn. Tätigkeiten	1	-	1	5	-	-	-	-	-
32 N Sonst. wirtschaftl. Dienstl.	3	1	2	3	-	-	-	1	-
33 O Öffentliche Verwaltung; Sozialversich.	17	-	-	11	-	-	-	-	-
34 P Erziehung u. Unterricht	21	-	-	20	-	-	2	-	-
35 QA Gesundheitswesen	9	-	-	12	1	-	-	-	-
36 QB Heime u. Sozialwesen	7	-	-	4	-	-	-	-	-
37 R Kunst, Unterhaltung u. Erholung	1	-	-	2	-	1	-	-	-
38 S Sonst. Dienstl.	5	-	-	10	-	-	-	-	-
39 T Private Haushalte mit Hauspersonal	1	-	-	-	-	-	-	-	-
40 U Exterritoriale Org.; Zollbehörden	-	-	-	-	-	-	-	-	-
41 <b>Arbeitslos</b>	7	-	-	8	3	2	-	-	-
42 <b>Hausfrau / Hausmann</b>	46	1	-	22	2	1	3	-	-
43 <b>Kind, Schüler, Student</b>	30	1	-	91	4	2	-	-	-
44 <b>Rentner</b>	57	1	-	97	4	9	1	-	-
45 <b>Total</b>	353	9	7	434	26	32	11	2	1

&gt;&gt;



														Total	
Italien	Luxemburg	Niederlande	Norwegen	Österreich	Polen	Portugal	Schweden	Spanien	Ungarn	Kroatien	Serbien und Montenegro	Türkei	Andere		
301	-	8	2	462	3	141	3	70	1	2	1	15	55	1547	1
-	-	-	-	1	-	-	-	-	-	-	-	-	-	2	2
-	-	-	-	1	-	-	-	-	-	-	-	-	-	2	3
155	-	3	-	119	1	104	-	38	-	2	-	8	22	591	4
-	-	-	-	3	-	-	-	-	-	-	-	-	-	3	5
8	-	1	-	16	-	44	-	6	-	1	-	2	6	94	6
-	-	-	-	3	-	-	-	-	-	-	-	-	1	4	7
5	-	-	-	7	-	1	-	-	-	-	-	1	-	18	8
3	-	-	-	-	-	-	-	-	-	-	-	-	-	6	9
16	-	-	-	11	1	15	-	-	-	1	-	4	-	59	10
12	-	-	-	7	-	5	-	-	-	-	-	-	1	37	11
2	-	-	-	5	-	1	-	2	-	-	-	-	-	17	12
-	-	-	-	1	-	1	-	2	-	-	-	-	2	9	13
7	-	1	-	16	-	9	-	-	-	-	-	-	2	65	14
2	-	-	-	17	-	4	-	2	-	-	-	1	3	44	15
6	-	1	-	13	-	10	-	1	-	-	-	-	3	54	16
5	-	-	-	2	-	1	-	-	-	-	-	-	-	16	17
89	-	-	-	18	-	13	-	25	-	-	-	-	4	165	18
146	-	5	2	342	2	37	3	32	1	-	1	7	33	954	19
23	-	-	-	51	2	5	-	7	1	-	-	-	4	146	20
9	-	-	-	11	-	1	-	1	-	-	-	1	1	41	21
11	-	-	-	43	-	7	-	4	-	-	-	-	5	84	22
-	-	1	-	2	-	-	-	-	-	-	-	-	-	5	23
-	-	-	-	3	-	-	-	-	-	-	-	-	-	4	24
1	-	-	-	7	-	-	-	-	-	-	-	-	-	16	25
18	-	-	-	24	-	2	-	3	-	-	-	1	1	79	26
2	-	-	-	-	-	-	-	-	-	-	-	1	-	7	27
13	-	-	-	41	-	4	-	3	-	-	-	-	3	101	28
1	-	-	-	5	-	-	-	-	-	-	-	-	-	29	29
5	-	-	-	5	-	-	-	1	-	-	-	-	1	25	30
1	-	-	-	8	-	-	-	-	-	-	-	-	2	18	31
19	-	-	-	9	-	4	-	6	-	-	-	3	5	56	32
12	-	-	-	21	-	2	-	-	-	-	-	1	-	64	33
1	-	-	-	24	-	1	-	1	-	-	-	-	5	75	34
11	-	1	-	32	-	-	3	3	-	-	-	-	2	74	35
3	-	3	1	21	-	4	-	-	-	-	1	-	1	45	36
2	-	-	-	9	-	1	-	-	-	-	-	-	2	18	37
10	-	-	1	15	-	6	-	1	-	-	-	-	1	49	38
3	-	-	-	11	-	-	-	2	-	-	-	-	-	17	39
1	-	-	-	-	-	-	-	-	-	-	-	-	-	1	40
7	-	1	-	15	-	7	-	2	-	-	-	3	6	61	41
22	-	1	-	68	-	4	-	4	-	1	-	7	13	195	42
72	-	3	-	95	1	73	-	15	2	-	-	1	8	398	43
64	1	2	-	132	-	7	-	4	-	-	-	5	6	390	44
466	1	15	2	772	4	232	3	95	3	3	1	31	88	2591	45

&gt;&gt;

## Erwerbstätige Daueraufenthalter nach Erwerbsbranche und Geschlecht

Stichtag: 31.12.2011 (922) Dezember / BST6060 1

	Geschlecht		Total
	Männer	Frauen	
<b>Erwerbstätig</b>	<b>813</b>	<b>734</b>	<b>1 547</b>
Sektor 1	2	-	2
A Land- u. Forstw., Fischerei	2	-	2
Sektor 2	415	176	591
B Bergbau, Gew. v. Steinen u. Erden	3	-	3
CA H.v. Nahrung, Getränken, Tabakerzgn.	56	38	94
CB H.v. Textilien, Bekleidung, Schuhen	-	4	4
CC H.v. Holzwaren, Papier, Druckerzgn.	11	7	18
CD-CF H.v. chem. u. pharmazeut. Erzgn.	3	3	6
CG H.v. Gummi-, Kunststoff-, Glas-, Keramikwa.	20	39	59
CH Metallherzeugung u. -bearb., Metallherzgn.	28	9	37
CI H.v. EDV-Geräten, elektron. u. opt. Erzgn.	12	5	17
CJ H.v. elektrischer Ausrüstungen	4	5	9
CK Maschinenbau	49	16	65
CL Fahrzeugbau	31	13	44
CM Sonst. Warenh.; Rep. u. Install. Maschinen	28	26	54
D-E Energie- u. Wasserversorg.; Abfallentsorg.	15	1	16
F Baugewerbe	155	10	165
Sektor 3	396	558	954
G Handel, Instandhalt. u. Rep. v. Fahrzeugen	71	75	146
H Verkehr u. Lagerei	24	17	41
I Gastgewerbe	35	49	84
JA Verlagswesen, audiovis. Medien u. Rundfunk	3	2	5
JB Telekommunikation	3	1	4
JC Informatik- u. Informations-Dienstl.	12	4	16
K Finanz- u. Versicherungsdienstl.	36	43	79
L Grundstücks- u. Wohnungswesen	5	2	7
MAA Rechts- u. Steuerberat., Wirtschaftsprüfung	40	61	101
MAB Verw. v. Unternehmen, Unternehmensberat.	18	11	29
MAC Architektur- u. Ing.büros; Werkstoffanalysen	20	5	25
MB-MC F&E; sonst. techn. Tätigkeiten	8	10	18
N Sonst. wirtschaftl. Dienstl.	18	38	56
O Öffentliche Verwaltung; Sozialversich.	24	40	64
P Erziehung u. Unterricht	26	49	75
QA Gesundheitswesen	15	59	74
QB Heime u. Sozialwesen	9	36	45
R Kunst, Unterhaltung u. Erholung	9	9	18
S Sonst. Dienstl.	17	32	49
T Private Haushalte mit Hauspersonal	3	14	17
U Exterritoriale Org.; Zollbehörden	-	1	1
<b>Arbeitslos</b>	<b>29</b>	<b>32</b>	<b>61</b>
<b>Hausfrau / Hausmann</b>	<b>25</b>	<b>170</b>	<b>195</b>
<b>Kind, Schüler, Student</b>	<b>214</b>	<b>184</b>	<b>398</b>
<b>Rentner</b>	<b>235</b>	<b>155</b>	<b>390</b>
<b>Total</b>	<b>1 316</b>	<b>1 275</b>	<b>2 591</b>

### 3.5 Jahresaufenthalter

## Erwerbstätige Jahresaufenthalter nach Staatsbürgerschaft, Geschlecht und Wohngemeinde

Stichtag: 31.12.2011 (922) Dezember / BST6040 2

	Wohngemeinde											Total
	Vaduz	Triesen	Balzers	Triesen- berg	Schaan	Planken	Eschen	Mauren	Gamprin	Ruggell	Schellen- berg	
<b>Schweiz</b>	<b>69</b>	<b>92</b>	<b>85</b>	<b>36</b>	<b>95</b>	<b>3</b>	<b>52</b>	<b>65</b>	<b>40</b>	<b>35</b>	<b>18</b>	<b>590</b>
Männer	48	54	57	22	59	2	34	40	27	22	8	373
Frauen	21	38	28	14	36	1	18	25	13	13	10	217
<b>EWL-Länder</b>	<b>216</b>	<b>144</b>	<b>114</b>	<b>90</b>	<b>303</b>	<b>17</b>	<b>138</b>	<b>191</b>	<b>58</b>	<b>65</b>	<b>35</b>	<b>1 371</b>
Belgien	2	-	-	-	-	-	1	-	-	-	-	3
Männer	1	-	-	-	-	-	1	-	-	-	-	2
Frauen	1	-	-	-	-	-	-	-	-	-	-	1
Dänemark	-	-	-	-	-	-	-	1	-	-	-	1
Männer	-	-	-	-	-	-	-	1	-	-	-	1
Deutschland	74	47	12	36	59	12	35	53	12	21	12	373
Männer	46	31	6	25	32	8	23	37	7	15	5	235
Frauen	28	16	6	11	27	4	12	16	5	6	7	138
Frankreich	1	1	1	-	2	-	2	-	-	-	-	7
Männer	1	1	1	-	1	-	1	-	-	-	-	5
Frauen	-	-	-	-	1	-	1	-	-	-	-	2
Griechenland	2	-	-	-	2	-	-	-	-	-	-	4
Männer	-	-	-	-	1	-	-	-	-	-	-	1
Frauen	2	-	-	-	1	-	-	-	-	-	-	3
Grossbritannien	2	2	-	2	1	-	3	3	1	1	1	16
Männer	2	2	-	2	1	-	2	-	1	1	-	11
Frauen	-	-	-	-	-	-	1	3	-	-	1	5
Irland	1	-	-	1	-	-	-	-	-	-	-	2
Männer	1	-	-	1	-	-	-	-	-	-	-	2
Italien	25	33	47	12	32	1	11	24	6	5	3	199
Männer	18	23	33	10	23	1	9	18	6	4	2	147
Frauen	7	10	14	2	9	-	2	6	-	1	1	52
Litauen	-	-	-	-	1	-	-	-	-	-	1	2
Frauen	-	-	-	-	1	-	-	-	-	-	1	2
Malta	-	1	-	-	-	-	-	-	-	1	-	2
Männer	-	-	-	-	-	-	-	-	-	1	-	1
Frauen	-	1	-	-	-	-	-	-	-	-	-	1
Niederlande	-	4	5	4	2	-	3	-	1	1	2	22
Männer	-	2	3	3	2	-	2	-	1	-	2	15
Frauen	-	2	2	1	-	-	1	-	-	1	-	7
Norwegen	-	-	1	1	-	-	-	-	-	-	-	2
Männer	-	-	1	-	-	-	-	-	-	-	-	1
Frauen	-	-	-	1	-	-	-	-	-	-	-	1
Österreich	61	32	31	24	72	4	68	94	16	29	15	446
Männer	34	11	17	12	46	2	38	53	9	19	11	252
Frauen	27	21	14	12	26	2	30	41	7	10	4	194

&gt;&gt;

>>	Wohngemeinde											Total
	Vaduz	Triesen	Balzers	Triesen- berg	Schaan	Planken	Eschen	Mauren	Gamprin	Ruggell	Schellen- berg	
Polen	-	1	1	-	2	-	1	1	2	1	-	9
Männer	-	1	-	-	1	-	-	-	-	-	-	2
Frauen	-	-	1	-	1	-	1	1	2	1	-	7
Portugal	31	13	11	7	39	-	6	6	10	1	1	125
Männer	17	9	7	5	27	-	4	5	7	1	1	83
Frauen	14	4	4	2	12	-	2	1	3	-	-	42
Schweden	-	2	-	-	-	-	-	-	1	-	-	3
Männer	-	2	-	-	-	-	-	-	-	-	-	2
Frauen	-	-	-	-	-	-	-	-	1	-	-	1
Spanien	13	3	3	-	82	-	5	6	7	3	-	122
Männer	9	2	3	-	54	-	4	3	5	2	-	82
Frauen	4	1	-	-	28	-	1	3	2	1	-	40
Ungarn	2	1	-	1	6	-	-	2	1	-	-	13
Männer	1	-	-	-	2	-	-	1	1	-	-	5
Frauen	1	1	-	1	4	-	-	1	-	-	-	8
Andere	2	4	2	2	3	-	3	1	1	2	-	20
Männer	-	1	2	-	2	-	2	-	-	-	-	7
Frauen	2	3	-	2	1	-	1	1	1	2	-	13
<b>Drittländer</b>	<b>58</b>	<b>50</b>	<b>34</b>	<b>27</b>	<b>61</b>	<b>1</b>	<b>48</b>	<b>31</b>	<b>18</b>	<b>14</b>	<b>5</b>	<b>347</b>
Kroatien	2	2	-	1	8	-	4	1	-	-	-	18
Männer	1	-	-	-	4	-	1	1	-	-	-	7
Frauen	1	2	-	1	4	-	3	-	-	-	-	11
Serbien und Montenegro	2	2	1	-	1	-	2	3	-	-	-	11
Männer	-	-	-	-	-	-	1	2	-	-	-	3
Frauen	2	2	1	-	1	-	1	1	-	-	-	8
Türkei	6	3	-	-	1	-	8	5	5	1	1	30
Männer	3	2	-	-	1	-	5	3	3	1	-	18
Frauen	3	1	-	-	-	-	3	2	2	-	1	12
Andere	48	43	33	26	51	1	34	22	13	13	4	288
Männer	24	20	19	14	33	-	17	13	8	4	1	153
Frauen	24	23	14	12	18	1	17	9	5	9	3	135
<b>Total</b>	<b>343</b>	<b>286</b>	<b>233</b>	<b>153</b>	<b>459</b>	<b>21</b>	<b>238</b>	<b>287</b>	<b>116</b>	<b>114</b>	<b>58</b>	<b>2308</b>

## Erwerbstätige Jahresaufenthalter nach Erwerbsbranche und Staatsbürgerschaft

Stichtag: 31.12.2011 (922) Dezember / BST6050 2

	Staatsbürgerschaft									
	Schweiz	Belgien	Dänemark	Deutschland	Frankreich	Griechenland	Grossbritannien	Irland	Italien	Litauen
1 <b>Erwerbstätig</b>	<b>590</b>	<b>3</b>	<b>1</b>	<b>373</b>	<b>7</b>	<b>4</b>	<b>16</b>	<b>2</b>	<b>199</b>	<b>2</b>
2 <b>Sektor 1</b>	9	-	-	1	-	-	-	-	1	-
3 A Land- u. Forstw., Fischerei	9	-	-	1	-	-	-	-	1	-
4 <b>Sektor 2</b>	156	-	1	117	4	2	4	1	133	-
5 B Bergbau, Gew. v. Steinen u. Erden	-	-	-	-	-	-	-	-	1	-
6 CA H.v. Nahrung, Getränken, Tabakerzgn.	11	-	-	15	-	-	-	-	5	-
7 CB H.v. Textilien, Bekleidung, Schuhen	2	-	-	3	-	-	-	-	-	-
8 CC H.v. Holzwaren, Papier, Druckerzgn.	16	-	-	1	-	-	-	-	4	-
9 CD-CF H.v. chem. u. pharmazeut. Erzgn.	5	-	-	-	-	-	-	-	2	-
10 CG H.v. Gummi-, Kunststoff-, Glas-, Keramikwa.	10	-	-	2	-	-	-	-	5	-
11 CH Metallerzeugung u. -bearb., Metallierzgn.	16	-	-	6	-	1	-	-	10	-
12 CI H.v. EDV-Geräten, elektron. u. opt. Erzgn.	13	-	-	5	-	-	-	-	1	-
13 CJ H.v. elektrischer Ausrüstungen	2	-	-	3	-	-	-	-	1	-
14 CK Maschinenbau	33	-	1	41	2	1	4	-	5	-
15 CL Fahrzeugbau	8	-	-	13	1	-	-	-	4	-
16 CM Sonst. Warenh.; Rep. u. Install. Maschinen	7	-	-	18	1	-	-	-	7	-
17 D-E Energie- u. Wasserversorg.; Abfallentsorg.	7	-	-	-	-	-	-	-	2	-
18 F Baugewerbe	26	-	-	10	-	-	-	1	86	-
19 <b>Sektor 3</b>	425	3	-	255	3	2	12	1	65	2
20 G Handel, Instandhalt. u. Rep. v. Fahrzeugen	85	-	-	25	-	1	1	-	12	-
21 H Verkehr u. Lagerei	19	-	-	6	-	-	1	-	2	-
22 I Gastgewerbe	13	-	-	26	1	-	1	-	11	-
23 JA Verlagswesen, audiovis. Medien u. Rundfunk	3	-	-	3	-	-	-	-	-	-
24 JB Telekommunikation	3	-	-	-	-	-	-	-	-	-
25 JC Informatik- u. Informations-Dienstl.	8	-	-	3	-	1	-	-	2	-
26 K Finanz- u. Versicherungsdienstl.	60	1	-	40	1	-	2	-	6	-
27 L Grundstücks- u. Wohnungswesen	4	-	-	-	-	-	-	-	-	-
28 MAA Rechts- u. Steuerberat., Wirtschaftsprüfung	43	-	-	21	-	-	3	-	1	-
29 MAB Verw. v. Unternehmen, Unternehmensberat.	11	1	-	25	-	-	-	-	1	-
30 MAC Architektur- u. Ing.büros; Werkstoffanalysen	15	-	-	12	-	-	-	-	4	-
31 MB-MC F&E; sonst. techn. Tätigkeiten	5	-	-	4	-	-	-	-	1	-
32 N Sonst. wirtschaftl. Dienstl.	20	-	-	8	-	-	1	1	11	1
33 O Öffentliche Verwaltung; Sozialversich.	23	1	-	1	1	-	-	-	1	-
34 P Erziehung u. Unterricht	23	-	-	22	-	-	3	-	4	-
35 QA Gesundheitswesen	37	-	-	27	-	-	-	-	2	-
36 QB Heime u. Sozialwesen	23	-	-	3	-	-	-	-	1	-
37 R Kunst, Unterhaltung u. Erholung	7	-	-	6	-	-	-	-	-	-
38 S Sonst. Dienstl.	20	-	-	22	-	-	-	-	4	-
39 T Private Haushalte mit Hauspersonal	2	-	-	1	-	-	-	-	2	1
40 U Exterritoriale Org.; Zollbehörden	1	-	-	-	-	-	-	-	-	-
41 <b>Arbeitslos</b>	15	-	-	17	2	-	-	-	8	-
42 <b>Hausfrau / Hausmann</b>	175	1	2	103	4	2	2	3	28	-
43 <b>Kind, Schüler, Student</b>	100	3	2	122	6	2	5	-	72	1
44 <b>Rentner</b>	101	-	-	62	3	2	1	1	24	-
45 <b>Total</b>	<b>981</b>	<b>7</b>	<b>5</b>	<b>677</b>	<b>22</b>	<b>10</b>	<b>24</b>	<b>6</b>	<b>331</b>	<b>3</b>

Total

Malta	Niederlande	Norwegen	Österreich	Polen	Portugal	Schweden	Spanien	Ungarn	Kroatien	Serbien und Montenegro	Türkei	Andere	Total	
2	22	2	446	9	125	3	122	13	18	11	30	308	2 308	1
-	-	-	2	-	1	-	-	-	-	-	-	4	18	2
-	-	-	2	-	1	-	-	-	-	-	-	4	18	3
-	8	-	153	-	78	-	87	5	7	5	11	147	919	4
-	-	-	2	-	-	-	-	-	-	-	-	-	3	5
-	-	-	8	-	17	-	13	-	1	2	5	27	104	6
-	1	-	2	-	1	-	-	-	-	-	-	2	11	7
-	-	-	9	-	1	-	-	-	-	-	-	2	33	8
-	-	-	-	-	-	-	-	-	-	-	-	-	7	9
-	-	-	11	-	3	-	5	-	4	-	5	9	54	10
-	-	-	20	-	1	-	-	1	-	-	-	9	64	11
-	-	-	5	-	-	-	-	-	-	-	-	2	26	12
-	-	-	-	-	-	-	-	-	-	-	-	2	8	13
-	3	-	31	-	2	-	1	2	-	-	-	13	139	14
-	1	-	20	-	-	-	-	2	1	-	-	10	60	15
-	1	-	12	-	2	-	1	-	-	-	1	3	53	16
-	-	-	1	-	-	-	-	-	1	-	-	2	13	17
-	2	-	32	-	51	-	67	-	-	3	-	66	344	18
2	14	2	291	9	46	3	35	8	11	6	19	157	1 371	19
-	1	-	32	2	1	1	2	1	2	1	-	19	186	20
-	-	-	19	-	-	-	2	-	-	-	1	2	52	21
-	3	1	18	-	23	-	5	1	-	-	1	29	133	22
-	-	-	2	-	-	-	-	-	1	-	-	1	10	23
-	-	-	2	-	-	-	-	-	-	-	-	2	7	24
1	-	-	7	-	-	1	-	-	-	-	-	-	23	25
-	1	-	39	2	1	1	2	-	-	-	-	6	162	26
-	-	-	2	-	1	-	-	-	-	-	-	1	8	27
-	1	-	33	-	3	-	2	1	-	-	-	8	116	28
-	2	-	17	1	1	-	-	-	-	-	-	-	59	29
-	-	-	8	-	1	-	-	1	-	-	-	3	44	30
-	-	-	4	-	-	-	-	-	-	-	-	-	14	31
-	-	-	16	-	6	-	16	3	4	3	13	54	157	32
-	-	-	20	-	1	-	1	-	1	-	-	2	52	33
1	-	-	9	2	-	-	-	-	-	-	-	5	69	34
-	4	-	25	-	1	-	1	-	2	1	-	8	108	35
-	1	1	11	-	-	-	-	1	-	-	-	2	43	36
-	-	-	6	-	-	-	-	-	-	-	1	3	23	37
-	1	-	13	1	6	-	1	-	1	1	2	7	79	38
-	-	-	8	1	1	-	3	-	-	-	1	5	25	39
-	-	-	-	-	-	-	-	-	-	-	-	-	1	40
-	-	-	16	-	14	-	1	-	-	4	5	33	115	41
-	3	-	101	3	10	2	8	5	3	5	23	173	656	42
-	11	-	117	1	73	2	32	3	4	10	39	156	761	43
-	3	-	42	-	2	-	1	-	2	1	2	33	280	44
2	39	2	722	13	224	7	164	21	27	31	99	703	4 120	45

## Erwerbstätige Jahresaufenthalter nach Erwerbsbranche und Geschlecht

Stichtag: 31.12.2011 (922) Dezember / BST6060 2

Erwerbstätig	Geschlecht		Total
	Männer	Frauen	
<b>Erwerbstätig</b>	<b>1 408</b>	<b>900</b>	<b>2 308</b>
Sektor 1	11	7	18
A Land- u. Forstw., Fischerei	11	7	18
Sektor 2	745	174	919
B Bergbau, Gew. v. Steinen u. Erden	3	-	3
CA H.v. Nahrung, Getränken, Tabakerzgn.	76	28	104
CB H.v. Textilien, Bekleidung, Schuhen	6	5	11
CC H.v. Holzwaren, Papier, Druckerzgn.	29	4	33
CD-CF H.v. chem. u. pharmazeut. Erzgn.	5	2	7
CG H.v. Gummi-, Kunststoff-, Glas-, Keramikwa.	29	25	54
CH Metallerzeugung u. -bearb., Metallerzgn.	49	15	64
CI H.v. EDV-Geräten, elektron. u. opt. Erzgn.	16	10	26
CJ H.v. elektrischer Ausrüstungen	6	2	8
CK Maschinenbau	102	37	139
CL Fahrzeugbau	48	12	60
CM Sonst. Warenh.; Rep. u. Install. Maschinen	31	22	53
D-E Energie- u. Wasserversorg.; Abfallentsorg.	13	-	13
F Baugewerbe	332	12	344
Sektor 3	652	719	1 371
G Handel, Instandhalt. u. Rep. v. Fahrzeugen	102	84	186
H Verkehr u. Lagerei	35	17	52
I Gastgewerbe	51	82	133
JA Verlagswesen, audiovis. Medien u. Rundfunk	6	4	10
JB Telekommunikation	5	2	7
JC Informatik- u. Informations-Dienstl.	17	6	23
K Finanz- u. Versicherungsdienstl.	111	51	162
L Grundstücks- u. Wohnungswesen	5	3	8
MAA Rechts- u. Steuerberat., Wirtschaftsprüfung	59	57	116
MAB Verw. v. Unternehmen, Unternehmensberat.	38	21	59
MAC Architektur- u. Ing.büros; Werkstoffanalysen	33	11	44
MB-MC F&E; sonst. techn. Tätigkeiten	7	7	14
N Sonst. wirtschaftl. Dienstl.	48	109	157
O Öffentliche Verwaltung; Sozialversich.	20	32	52
P Erziehung u. Unterricht	29	40	69
QA Gesundheitswesen	27	81	108
QB Heime u. Sozialwesen	14	29	43
R Kunst, Unterhaltung u. Erholung	12	11	23
S Sonst. Dienstl.	29	50	79
T Private Haushalte mit Hauspersonal	3	22	25
U Exterritoriale Org.; Zollbehörden	1	-	1
<b>Arbeitslos</b>	<b>64</b>	<b>51</b>	<b>115</b>
<b>Hausfrau / Hausmann</b>	<b>108</b>	<b>548</b>	<b>656</b>
<b>Kind, Schüler, Student</b>	<b>404</b>	<b>357</b>	<b>761</b>
<b>Rentner</b>	<b>170</b>	<b>110</b>	<b>280</b>
<b>Total</b>	<b>2 154</b>	<b>1 966</b>	<b>4 120</b>



## 3.6 Zöllner und Angehörige

## Erwerbstätige Zöllner und Angehörige nach Staatsbürgerschaft, Geschlecht und Wohngemeinde

Stichtag: 31.12.2011 (922) Dezember / BST6040 3

	Wohngemeinde					Total
	Triesenberg	Eschen	Mauren	Ruggell	Schellenberg	
Schweiz	1	1	11	4	1	18
Männer	1	1	11	4	1	18
<b>Total</b>	<b>1</b>	<b>1</b>	<b>11</b>	<b>4</b>	<b>1</b>	<b>18</b>

### Erläuterung zur Tabelle:

Die Angehörigen der Zöllner erhalten auf Wunsch ab dem 14. August 2001 eine Jahresaufenthaltsbewilligung.

## Zöllner und Angehörige nach Erwerbsbranche und Geschlecht

Stichtag: 31.12.2011 (922) Dezember / BST6060 3

	Geschlecht		Total
	Männer	Frauen	
<b>Erwerbstätig</b>	<b>18</b>	<b>-</b>	<b>18</b>
Sektor 3	18	-	18
U Exterritoriale Org.; Zollbehörden	18	-	18
Hausfrau / Hausmann	-	1	1
Kind, Schüler, Student	1	1	2
Rentner	-	1	1
<b>Total</b>	<b>19</b>	<b>3</b>	<b>22</b>

## Erwerbstätige Zöllner und Angehörige nach Erwerbsbranche und Staatsbürgerschaft

Stichtag: 31.12.2011 (922) Dezember / BST6050 3

	Staatsbürger-	Total
	schaft	
	Schweiz	
<b>Erwerbstätig</b>	<b>18</b>	<b>18</b>
Sektor 3	18	18
U Exterritoriale Org.; Zollbehörden	18	18
Hausfrau / Hausmann	1	1
Kind, Schüler, Student	2	2
Rentner	1	1
<b>Total</b>	<b>22</b>	<b>22</b>

### 3.7 Kurzaufenthalter (12 Monate und länger in Liechtenstein)

## Erwerbstätige Kurzaufenthalter nach Staatsbürgerschaft, Geschlecht und Wohngemeinde (Anwesenheitsdauer 12 Monate und länger)

Stichtag: 31.12.2011 (922) Dezember / BST6040 4

	Wohngemeinde										Total
	Vaduz	Triesen	Balzers	Triesen- berg	Schaan	Eschen	Mauren	Gamprin	Ruggell	Schellen- berg	
<b>Schweiz</b>	-	-	1	-	1	-	-	-	-	-	2
Männer	-	-	1	-	-	-	-	-	-	-	1
Frauen	-	-	-	-	1	-	-	-	-	-	1
<b>EWL-Länder</b>	1	1	-	-	2	-	2	1	-	-	7
Deutschland	1	-	-	-	1	-	1	1	-	-	4
Männer	1	-	-	-	1	-	1	1	-	-	4
Italien	-	-	-	-	1	-	-	-	-	-	1
Männer	-	-	-	-	1	-	-	-	-	-	1
Österreich	-	-	-	-	-	-	1	-	-	-	1
Männer	-	-	-	-	-	-	1	-	-	-	1
Andere	-	1	-	-	-	-	-	-	-	-	1
Männer	-	1	-	-	-	-	-	-	-	-	1
<b>Drittländer</b>	2	-	1	1	5	2	2	3	2	1	19
Andere	2	-	1	1	5	2	2	3	2	1	19
Männer	1	-	1	-	5	2	2	3	1	1	16
Frauen	1	-	-	1	-	-	-	-	1	-	3
<b>Total</b>	3	1	2	1	8	2	4	4	2	1	28

## Kurzaufenthalter nach Erwerbsbranche und Geschlecht

(Anwesenheitsdauer 12 Monate und länger)

Stichtag: 31.12.2011 (922) Dezember / BST6060 4

	Geschlecht		Total
	Männer	Frauen	
<b>Erwerbstätig</b>	<b>24</b>	<b>4</b>	<b>28</b>
Sektor 1	15	3	18
A Land- u. Forstw., Fischerei	15	3	18
Sektor 2	4	-	4
CG H.v. Gummi-, Kunststoff-, Glas-, Keramikwa.	1	-	1
CK Maschinenbau	2	-	2
F Baugewerbe	1	-	1
Sektor 3	5	1	6
G Handel, Instandhalt. u. Rep. v. Fahrzeugen	1	1	2
MAA Rechts- u. Steuerberat., Wirtschaftsprüfung	1	-	1
P Erziehung u. Unterricht	3	-	3
<b>Hausfrau / Hausmann</b>	<b>1</b>	<b>-</b>	<b>1</b>
<b>Rentner</b>	<b>-</b>	<b>1</b>	<b>1</b>
<b>Total</b>	<b>25</b>	<b>5</b>	<b>30</b>

## Kurzaufenthalter nach Erwerbsbranche und Staatsbürgerschaft (Anwesenheitsdauer 12 Monate und länger)

Stichtag: 31.12.2011 (922) Dezember / BST6050 4

	Staatsbürgerschaft					Total
	Schweiz	Deutschland	Italien	Österreich	Andere	
<b>Erwerbstätig</b>	<b>2</b>	<b>4</b>	<b>1</b>	<b>1</b>	<b>20</b>	<b>28</b>
Sektor 1	-	-	-	-	18	18
A Land- u. Forstw., Fischerei	-	-	-	-	18	18
Sektor 2	1	-	1	1	1	4
CG H.v. Gummi-, Kunststoff-, Glas-, Keramikwa.	1	-	-	-	-	1
CK Maschinenbau	-	-	-	1	1	2
F Baugewerbe	-	-	1	-	-	1
Sektor 3	1	4	-	-	1	6
G Handel, Instandhalt. u. Rep. v. Fahrzeugen	1	-	-	-	1	2
MAA Rechts- u. Steuerberat., Wirtschaftsprüfung	-	1	-	-	-	1
P Erziehung u. Unterricht	-	3	-	-	-	3
<b>Hausfrau / Hausmann</b>	<b>-</b>	<b>-</b>	<b>1</b>	<b>-</b>	<b>-</b>	<b>1</b>
<b>Rentner</b>	<b>1</b>	<b>-</b>	<b>-</b>	<b>-</b>	<b>-</b>	<b>1</b>
<b>Total</b>	<b>3</b>	<b>4</b>	<b>2</b>	<b>1</b>	<b>20</b>	<b>30</b>

### 3.8 Vorläufig Aufgenommene

## Vorläufig Aufgenommene nach Erwerbsbranche und Geschlecht (Anwesenheitsdauer 12 Monate und länger)

Stichtag: 31.12.2011 (922) Dezember / BST6060 5

	Geschlecht		Total
	Männer	Frauen	
Erwerbstätig	-	-	-
Hausfrau / Hausmann	1	2	3
Kind, Schüler, Student	2	-	2
Rentner	1	-	1
<b>Total</b>	<b>4</b>	<b>2</b>	<b>6</b>

## Vorläufig Aufgenommene nach Erwerbsbranche und Staatsbürgerschaft (Anwesenheitsdauer 12 Monate und länger)

Stichtag: 31.12.2011 (922) Dezember / BST6050 5

	Total	
	Andere	
Erwerbstätig	-	-
Hausfrau / Hausmann	3	3
Kind, Schüler, Student	2	2
Rentner	1	1
<b>Total</b>	<b>6</b>	<b>6</b>



## 4 Nichtständige Bevölkerung

### 4.1 Kurzaufenthalter (bis 12 Monate in Liechtenstein)

## Kurzaufenthalter nach Staatsbürgerschaft, Geschlecht und Wohngemeinde (Anwesenheitsdauer bis 12 Monate)

Stichtag: 31.12.2011 (922) Dezember / BST7010

	Wohngemeinde											Total
	Vaduz	Triesen	Balzers	Triesen- berg	Schaan	Planken	Eschen	Mauren	Gamprin	Ruggell	Schellen- berg	
<b>Schweiz</b>	5	6	3	1	-	-	3	-	-	1	-	19
Männer	4	1	1	-	-	-	1	-	-	1	-	8
Frauen	1	5	2	1	-	-	2	-	-	-	-	11
<b>EWL-Länder</b>	<b>79</b>	<b>27</b>	<b>7</b>	<b>38</b>	<b>24</b>	<b>1</b>	<b>14</b>	<b>10</b>	<b>4</b>	<b>4</b>	-	<b>208</b>
Belgien	1	1	-	-	-	-	1	-	-	-	-	3
Männer	-	1	-	-	-	-	-	-	-	-	-	1
Frauen	1	-	-	-	-	-	1	-	-	-	-	2
Bulgarien	1	-	-	-	-	-	-	-	-	-	-	1
Frauen	1	-	-	-	-	-	-	-	-	-	-	1
Dänemark	-	-	-	-	-	-	1	-	-	-	-	1
Frauen	-	-	-	-	-	-	1	-	-	-	-	1
Deutschland	32	8	1	12	11	-	5	2	1	2	-	74
Männer	22	6	-	5	8	-	2	2	1	2	-	48
Frauen	10	2	1	7	3	-	3	-	-	-	-	26
Finnland	4	-	-	-	-	-	-	-	-	-	-	4
Männer	4	-	-	-	-	-	-	-	-	-	-	4
Frankreich	-	1	-	-	-	-	-	-	-	-	-	1
Männer	-	1	-	-	-	-	-	-	-	-	-	1
Grossbritannien	1	-	-	-	-	1	-	-	-	-	-	2
Männer	1	-	-	-	-	1	-	-	-	-	-	2
Italien	4	7	-	2	2	-	2	5	1	-	-	23
Männer	2	7	-	2	2	-	2	5	1	-	-	21
Frauen	2	-	-	-	-	-	-	-	-	-	-	2
Lettland	6	1	-	-	-	-	-	-	-	-	-	7
Männer	3	-	-	-	-	-	-	-	-	-	-	3
Frauen	3	1	-	-	-	-	-	-	-	-	-	4
Luxemburg	-	-	-	-	-	-	1	-	-	-	-	1
Frauen	-	-	-	-	-	-	1	-	-	-	-	1
Niederlande	-	1	-	-	-	-	-	-	-	-	-	1
Männer	-	1	-	-	-	-	-	-	-	-	-	1
Norwegen	1	-	-	-	-	-	-	-	-	-	-	1
Männer	1	-	-	-	-	-	-	-	-	-	-	1
Österreich	5	2	1	6	2	-	2	3	2	-	-	23
Männer	5	-	-	2	-	-	1	3	1	-	-	12
Frauen	-	2	1	4	2	-	1	-	1	-	-	11
Polen	4	1	-	4	1	-	-	-	-	-	-	10
Männer	3	1	-	1	1	-	-	-	-	-	-	6
Frauen	1	-	-	3	-	-	-	-	-	-	-	4

&gt;&gt;

>>	Wohngemeinde											Total
	Vaduz	Triesen	Balzers	Triesenberg	Schaan	Planken	Eschen	Mauren	Gamprin	Ruggell	Schellenberg	
Portugal	3	2	2	3	5	-	-	-	-	-	-	15
Männer	2	-	2	3	3	-	-	-	-	-	-	10
Frauen	1	2	-	-	2	-	-	-	-	-	-	5
Rumänien	2	-	-	-	-	-	1	-	-	-	-	3
Männer	1	-	-	-	-	-	1	-	-	-	-	2
Frauen	1	-	-	-	-	-	-	-	-	-	-	1
Slowakei	2	-	2	9	-	-	-	-	-	2	-	15
Männer	-	-	-	3	-	-	-	-	-	1	-	4
Frauen	2	-	2	6	-	-	-	-	-	1	-	11
Slowenien	1	-	-	-	1	-	-	-	-	-	-	2
Männer	1	-	-	-	-	-	-	-	-	-	-	1
Frauen	-	-	-	-	1	-	-	-	-	-	-	1
Spanien	7	1	1	-	2	-	1	-	-	-	-	12
Männer	6	-	-	-	2	-	1	-	-	-	-	9
Frauen	1	1	1	-	-	-	-	-	-	-	-	3
Tschechien	3	-	-	-	-	-	-	-	-	-	-	3
Männer	2	-	-	-	-	-	-	-	-	-	-	2
Frauen	1	-	-	-	-	-	-	-	-	-	-	1
Ungarn	2	2	-	2	-	-	-	-	-	-	-	6
Männer	1	2	-	-	-	-	-	-	-	-	-	3
Frauen	1	-	-	2	-	-	-	-	-	-	-	3
<b>Drittländer</b>	<b>20</b>	<b>8</b>	<b>27</b>	<b>6</b>	<b>11</b>	<b>1</b>	<b>7</b>	<b>9</b>	<b>3</b>	<b>8</b>	<b>4</b>	<b>104</b>
Ägypten	1	-	-	-	-	-	-	-	-	-	-	1
Männer	1	-	-	-	-	-	-	-	-	-	-	1
Aserbaidschan	-	-	1	-	-	-	-	-	-	-	-	1
Männer	-	-	1	-	-	-	-	-	-	-	-	1
Australien	-	-	-	-	-	-	-	1	1	-	-	2
Frauen	-	-	-	-	-	-	-	1	1	-	-	2
Brasilien	4	3	2	1	6	-	-	4	2	5	3	30
Männer	2	3	1	1	5	-	-	2	2	3	3	22
Frauen	2	-	1	-	1	-	-	2	-	2	-	8
China (Volksrepublik)	1	-	1	-	1	-	1	-	-	1	-	5
Männer	-	-	1	-	1	-	1	-	-	1	-	4
Frauen	1	-	-	-	-	-	-	-	-	-	-	1
Dominikanische Rep.	-	-	14	-	1	-	2	-	-	-	-	17
Männer	-	-	-	-	1	-	-	-	-	-	-	1
Frauen	-	-	14	-	-	-	2	-	-	-	-	16

&gt;&gt;

>>	Wohngemeinde											Total
	Vaduz	Triesen	Balzers	Triesen- berg	Schaan	Planken	Eschen	Mauren	Gamprin	Ruggell	Schellen- berg	
Indien	-	-	-	1	-	-	-	1	-	-	-	2
Männer	-	-	-	1	-	-	-	1	-	-	-	2
Indonesien	1	-	-	-	-	-	-	-	-	-	-	1
Frauen	1	-	-	-	-	-	-	-	-	-	-	1
Iran	2	-	-	-	-	-	-	-	-	-	-	2
Männer	2	-	-	-	-	-	-	-	-	-	-	2
Japan	3	-	-	-	-	-	-	-	-	-	-	3
Männer	2	-	-	-	-	-	-	-	-	-	-	2
Frauen	1	-	-	-	-	-	-	-	-	-	-	1
Jemen	1	-	-	-	-	-	-	-	-	-	-	1
Männer	1	-	-	-	-	-	-	-	-	-	-	1
Kanada	-	-	-	-	-	-	1	-	-	-	-	1
Frauen	-	-	-	-	-	-	1	-	-	-	-	1
Kasachstan	-	-	-	2	-	-	-	-	-	-	-	2
Frauen	-	-	-	2	-	-	-	-	-	-	-	2
Kolumbien	-	-	-	-	-	-	-	1	-	1	-	2
Männer	-	-	-	-	-	-	-	-	-	1	-	1
Frauen	-	-	-	-	-	-	-	1	-	-	-	1
Korea (Republik)	1	-	-	-	-	-	-	-	-	-	-	1
Männer	1	-	-	-	-	-	-	-	-	-	-	1
Libyen	1	-	-	-	-	-	-	-	-	-	-	1
Männer	1	-	-	-	-	-	-	-	-	-	-	1
Malaysia	-	1	-	1	-	1	-	-	-	-	-	3
Männer	-	1	-	1	-	-	-	-	-	-	-	2
Frauen	-	-	-	-	-	1	-	-	-	-	-	1
Mexiko	1	1	-	-	-	-	-	2	-	-	-	4
Männer	1	1	-	-	-	-	-	1	-	-	-	3
Frauen	-	-	-	-	-	-	-	1	-	-	-	1
Moldau	-	-	1	-	-	-	-	-	-	-	-	1
Frauen	-	-	1	-	-	-	-	-	-	-	-	1
Russland	1	1	1	-	-	-	-	-	-	-	-	3
Männer	1	-	-	-	-	-	-	-	-	-	-	1
Frauen	-	1	1	-	-	-	-	-	-	-	-	2
Serbien	-	-	-	1	-	-	-	-	-	-	-	1
Männer	-	-	-	1	-	-	-	-	-	-	-	1
Simbabwe	-	-	-	-	1	-	-	-	-	-	-	1
Frauen	-	-	-	-	1	-	-	-	-	-	-	1
Taiwan	-	-	-	-	-	-	-	-	-	-	1	1
Frauen	-	-	-	-	-	-	-	-	-	-	1	1
Türkei	1	-	-	-	-	-	-	-	-	-	-	1
Männer	1	-	-	-	-	-	-	-	-	-	-	1
Ukraine	1	2	6	-	1	-	3	-	-	1	-	14
Männer	1	2	2	-	1	-	1	-	-	1	-	8
Frauen	-	-	4	-	-	-	2	-	-	-	-	6
USA	1	-	1	-	1	-	-	-	-	-	-	3
Frauen	1	-	1	-	1	-	-	-	-	-	-	3
<b>Total</b>	<b>104</b>	<b>41</b>	<b>37</b>	<b>45</b>	<b>35</b>	<b>2</b>	<b>24</b>	<b>19</b>	<b>7</b>	<b>13</b>	<b>4</b>	<b>331</b>

## Kurzaufenthalter nach Staatsbürgerschaft, Erwerbsbranche und Geschlecht (Anwesenheitsdauer bis 12 Monate)

Stichtag: 31.12.2011 (922) Dezember / BST7030

	Staatsbürgerschaft										Total	
	Schweiz	Deutschland	Italien	Lettland	Niederlande	Österreich	Polen	Portugal	Spanien	Ungarn		Andere
<b>Sektor 1</b>	-	-	-	-	-	-	1	-	-	-	35	36
A Land- u. Forstw., Fischerei	-	-	-	-	-	-	1	-	-	-	35	36
Männer	-	-	-	-	-	-	1	-	-	-	29	30
Frauen	-	-	-	-	-	-	-	-	-	-	6	6
<b>Sektor 2</b>	-	5	13	-	1	1	-	6	3	-	6	35
CA H.v. Nahrung, Getränken, Tabakerzgn.	-	-	-	-	-	-	-	-	-	-	1	1
Männer	-	-	-	-	-	-	-	-	-	-	1	1
CH Metallerzeugung u. -bearb., Metallerzgn.	-	1	-	-	-	-	-	-	-	-	-	1
Männer	-	1	-	-	-	-	-	-	-	-	-	1
CK Maschinenbau	-	2	-	-	1	-	-	-	-	-	3	6
Männer	-	1	-	-	1	-	-	-	-	-	2	4
Frauen	-	1	-	-	-	-	-	-	-	-	1	2
CL Fahrzeugbau	-	1	-	-	-	-	-	-	-	-	2	3
Männer	-	1	-	-	-	-	-	-	-	-	1	2
Frauen	-	-	-	-	-	-	-	-	-	-	1	1
CM Sonst. Warenh.; Rep. u. Install. Maschinen	-	1	-	-	-	-	-	-	-	-	-	1
Frauen	-	1	-	-	-	-	-	-	-	-	-	1
F Baugewerbe	-	-	13	-	-	1	-	6	3	-	-	23
Männer	-	-	13	-	-	1	-	5	3	-	-	22
Frauen	-	-	-	-	-	-	-	1	-	-	-	1
<b>Sektor 3</b>	8	29	6	1	-	15	4	7	2	4	49	125
G Handel, Instandhalt. u. Rep. v. Fahrzeugen	2	2	-	-	-	-	-	-	-	-	-	4
Frauen	2	2	-	-	-	-	-	-	-	-	-	4
H Verkehr u. Lagerei	-	3	-	-	-	-	-	-	-	-	1	4
Männer	-	2	-	-	-	-	-	-	-	-	1	3
Frauen	-	1	-	-	-	-	-	-	-	-	-	1
I Gastgewerbe	2	10	5	-	-	10	4	7	1	3	36	78
Männer	-	6	5	-	-	3	1	4	-	1	2	22
Frauen	2	4	-	-	-	7	3	3	1	2	34	56
K Finanz- u. Versicherungsdienstl.	1	2	-	-	-	1	-	-	-	-	-	4
Männer	1	1	-	-	-	-	-	-	-	-	-	2
Frauen	-	1	-	-	-	1	-	-	-	-	-	2
MAB Verw. v. Unternehmen, Unternehmensberat.	-	1	-	-	-	-	-	-	-	-	1	2
Männer	-	1	-	-	-	-	-	-	-	-	1	2
MAC Architektur- u. Ing.büros; Werkstoffanalysen	-	1	-	-	-	-	-	-	-	-	1	2
Männer	-	1	-	-	-	-	-	-	-	-	1	2
MB-MC F&E; sonst. techn. Tätigkeiten	-	-	-	-	-	-	-	-	-	-	1	1
Frauen	-	-	-	-	-	-	-	-	-	-	1	1

&gt;&gt;

>>

	Staatsbürgerschaft										Total	
	Schweiz	Deutschland	Finnland	Frankreich	Griechenland	Grossbritannien	Italien	Litauen	Luxemburg	Niederlande		Österreich
N Sonst. wirtschaftl. Dienstl.	-	1	-	-	-	1	-	-	-	-	-	2
Männer	-	1	-	-	-	-	-	-	-	-	-	1
Frauen	-	-	-	-	-	1	-	-	-	-	-	1
O Öffentliche Verwaltung; Sozialversich.	-	-	-	1	-	-	-	-	-	-	-	1
Frauen	-	-	-	1	-	-	-	-	-	-	-	1
P Erziehung u. Unterricht	3	8	-	-	-	2	-	-	-	1	3	17
Männer	-	7	-	-	-	1	-	-	-	1	1	10
Frauen	3	1	-	-	-	1	-	-	-	-	2	7
R Kunst, Unterhaltung u. Erholung	-	1	1	-	-	1	-	-	-	-	3	6
Männer	-	1	1	-	-	1	-	-	-	-	2	5
Frauen	-	-	-	-	-	-	-	-	-	-	1	1
T Private Haushalte mit Hauspersonal	-	-	-	-	-	-	-	-	1	-	3	4
Frauen	-	-	-	-	-	-	-	-	1	-	3	4
<b>Total</b>	<b>8</b>	<b>34</b>	<b>19</b>	<b>1</b>	<b>1</b>	<b>16</b>	<b>5</b>	<b>13</b>	<b>5</b>	<b>4</b>	<b>90</b>	<b>196</b>

Erläuterung zur Tabelle:

193 Personen waren in Liechtenstein und drei Personen im Ausland tätig.

4.2 Asylwerber, Schutzbedürftige, vorläufig  
Aufgenommene  
(bis 12 Monate in Liechtenstein)

## Asylwerber, Schutzbedürftige, vorläufig Aufgenommene nach Staatsbürgerschaft und Wohngemeinde (Anwesenheitsdauer bis 12 Monate)

Stichtag: 31.12.2011 (922) Dezember / BST7010 3

	Wohngemeinde		Total
	Vaduz	Mauren	
Armenien	1	-	1
Männer	1	-	1
Aserbajdschan	1	-	1
Männer	1	-	1
Äthiopien	1	-	1
Männer	1	-	1
China (Volksrepublik)	1	-	1
Männer	1	-	1
Eritrea	9	-	9
Männer	8	-	8
Frauen	1	-	1
Irak	3	-	3
Männer	1	-	1
Frauen	2	-	2
Iran	2	-	2
Männer	2	-	2
Russland	4	-	4
Männer	2	-	2
Frauen	2	-	2
Somalia	11	6	17
Männer	8	2	10
Frauen	3	4	7
Turkmenistan	2	-	2
Männer	1	-	1
Frauen	1	-	1
Ukraine	1	-	1
Männer	1	-	1
<b>Total</b>	<b>36</b>	<b>6</b>	<b>42</b>



## Asylwerber, Schutzbedürftige, vorläufig Aufgenommene nach Erwerbsbranche, Geschlecht und Staatsbürgerschaft

(Anwesenheitsdauer bis 12 Monate)

Stichtag: 31.12.2011 (922) Dezember / BST7030 3

			Total
	Eritrea	Somalia	
Sektor 3	1	1	2
Männer	1	1	2
I Gastgewerbe	1	1	2
<b>Total</b>	<b>1</b>	<b>1</b>	<b>2</b>

### Erläuterung zur Tabelle:

Zwei Personen in Liechtenstein tätig. Keine Personen im Ausland tätig.



## 5 Zeitreihen

## Ständige Bevölkerung nach Heimat und Geschlecht seit 1960

Tabelle ZR01

Jahr	Ständige Bevölkerung			Liechtensteiner			Ausländer			Ausländer- anteil
	Total	Männer	Frauen	Total	Männer	Frauen	Total	Männer	Frauen	
1960	16 628	8 130	8 498	12 485	6 212	6 273	4 143	1 918	2 225	24.9%
1970	21 350	10 616	10 734	14 304	7 041	7 263	7 046	3 575	3 471	33.0%
1980	25 215	12 519	12 696	15 939	7 504	8 435	9 276	5 015	4 261	36.8%
1990	29 032	14 465	14 567	18 123	8 505	9 618	10 909	5 960	4 949	37.6%
2000	32 863	16 038	16 825	21 543	10 285	11 258	11 320	5 753	5 567	34.4%
2001	33 525	16 437	17 088	22 030	10 582	11 448	11 495	5 855	5 640	34.3%
2002	33 863	16 631	17 232	22 297	10 731	11 566	11 566	5 900	5 666	34.2%
2003	34 294	16 881	17 413	22 508	10 853	11 655	11 786	6 028	5 758	34.4%
2004	34 600	17 050	17 550	22 748	10 984	11 764	11 852	6 066	5 786	34.3%
2005	34 905	17 204	17 701	22 988	11 128	11 860	11 917	6 076	5 841	34.1%
2006	35 168	17 343	17 825	23 261	11 276	11 985	11 907	6 067	5 840	33.9%
2007	35 356	17 448	17 908	23 494	11 415	12 079	11 862	6 033	5 829	33.6%
2008	35 589	17 591	17 998	23 819	11 613	12 206	11 770	5 978	5 792	33.1%
2009	35 894	17 769	18 125	24 008	11 713	12 295	11 886	6 056	5 830	33.1%
2010	36 149	17 886	18 263	24 145	11 804	12 341	12 004	6 082	5 922	33.2%
2011	36 475	18 042	18 433	24 331	11 895	12 436	12 144	6 147	5 997	33.3%

## Erläuterung zur Tabelle:

Jahre 1960, 1970, 1980 und 1990 aus der Volkszählung

## Ständige Bevölkerung nach Gemeinden seit 1960

Tabelle ZR02

Jahr	Wohngemeinde											Total
	Vaduz	Triesen	Balzers	Triesen- berg	Schaan	Planken	Eschen	Mauren	Gamprin	Ruggell	Schellen- berg	
<b>Im Ganzen</b>												
1960	3 398	1 789	2 115	1 414	3 022	122	1 571	1 536	434	783	444	16 628
1970	3 921	2 637	2 704	1 813	3 890	177	2 114	2 055	660	866	513	21 350
1980	4 606	2 970	3 186	2 098	4 551	280	2 594	2 463	777	1 113	577	25 215
1990	4 897	3 543	3 791	2 296	5 036	312	3 103	2 774	989	1 479	812	29 032
2000	4 927	4 381	4 233	2 556	5 454	355	3 791	3 288	1 159	1 744	975	32 863
2001	4 949	4 509	4 299	2 596	5 556	357	3 863	3 457	1 207	1 754	978	33 525
2002	5 038	4 558	4 312	2 607	5 573	366	3 886	3 516	1 229	1 805	973	33 863
2003	5 005	4 633	4 353	2 591	5 639	373	3 993	3 625	1 301	1 834	947	34 294
2004	5 053	4 578	4 423	2 564	5 752	368	3 996	3 634	1 414	1 872	946	34 600
2005	5 047	4 643	4 436	2 542	5 811	366	4 076	3 649	1 436	1 925	974	34 905
2006	5 070	4 674	4 450	2 566	5 747	387	4 141	3 718	1 463	1 920	1 032	35 168
2007	5 104	4 712	4 507	2 549	5 691	407	4 136	3 798	1 492	1 931	1 029	35 356
2008	5 111	4 759	4 513	2 538	5 758	421	4 150	3 836	1 524	1 937	1 042	35 589
2009	5 204	4 806	4 511	2 511	5 788	422	4 201	3 884	1 583	1 966	1 018	35 894
2010	5 207	4 826	4 528	2 562	5 767	425	4 215	3 999	1 606	2 001	1 013	36 149
2011	5 236	4 834	4 526	2 611	5 853	423	4 249	4 012	1 641	2 057	1 033	36 475
<b>Index</b>												
1960	100.0	100.0	100.0	100.0	100.0	100.0	100.0	100.0	100.0	100.0	100.0	100.0
1970	115.4	147.4	127.8	128.2	128.7	145.1	134.6	133.8	152.1	110.6	115.5	128.4
1980	135.6	166.0	150.6	148.4	150.6	229.5	165.1	160.4	179.0	142.1	130.0	151.6
1990	144.1	198.0	179.2	162.4	166.6	255.7	197.5	180.6	227.9	188.9	182.9	174.6
2000	145.0	244.9	200.1	180.8	180.5	291.0	241.3	214.1	267.1	222.7	219.6	197.6
2001	145.6	252.0	203.3	183.6	183.9	292.6	245.9	225.1	278.1	224.0	220.3	201.6
2002	148.3	254.8	203.9	184.4	184.4	300.0	247.4	228.9	283.2	230.5	219.1	203.7
2003	147.3	259.0	205.8	183.2	186.6	305.7	254.2	236.0	299.8	234.2	213.3	206.2
2004	148.7	255.9	209.1	181.3	190.3	301.6	254.4	236.6	325.8	239.1	213.1	208.1
2005	148.5	259.5	209.7	179.8	192.3	300.0	259.5	237.6	330.9	245.8	219.4	209.9
2006	149.2	261.3	210.4	181.5	190.2	317.2	263.6	242.1	337.1	245.2	232.4	211.5
2007	150.2	263.4	213.1	180.3	188.3	333.6	263.3	247.3	343.8	246.6	231.8	212.6
2008	150.4	266.0	213.4	179.5	190.5	345.1	264.2	249.7	351.2	247.4	234.7	214.0
2009	153.1	268.6	213.3	177.6	191.5	345.9	267.4	252.9	364.7	251.1	229.3	215.9
2010	153.2	269.8	214.1	181.2	190.8	348.4	268.3	260.4	370.0	255.6	228.2	217.4
2011	154.1	270.2	214.0	184.7	193.7	346.7	270.5	261.2	378.1	262.7	232.7	219.4

## Erläuterung zur Tabelle:

Jahre 1960, 1970, 1980 und 1990 aus der Volkszählung

## Ständige ausländische Bevölkerung und Ausländeranteil nach Gemeinden seit 1960

Tabelle ZR03

Jahr	Wohngemeinde											Total
	Vaduz	Triesen	Balzers	Triesenberg	Schaan	Planken	Eschen	Mauren	Gamprin	Ruggell	Schellenberg	
<b>Ausländer</b>												
1960	1 440	355	356	103	1 065	22	301	302	54	66	79	4 143
1970	1 743	877	727	317	1 649	45	655	671	143	122	97	7 046
1980	2 203	1 170	1 001	491	2 040	80	860	860	204	260	133	9 302
1990	2 192	1 487	1 271	526	2 195	77	1 064	1 085	325	431	256	10 909
2000	2 143	1 629	1 185	522	2 136	74	1 351	1 211	339	465	265	11 320
2001	2 112	1 651	1 201	553	2 151	71	1 366	1 312	372	459	247	11 495
2002	2 138	1 675	1 217	561	2 140	78	1 355	1 317	361	480	244	11 566
2003	2 163	1 699	1 236	554	2 166	78	1 413	1 388	383	475	231	11 786
2004	2 159	1 653	1 252	532	2 245	86	1 408	1 369	450	472	226	11 852
2005	2 170	1 641	1 247	518	2 253	82	1 430	1 386	459	495	236	11 917
2006	2 177	1 614	1 241	524	2 205	95	1 439	1 421	464	471	256	11 907
2007	2 145	1 609	1 245	515	2 138	102	1 435	1 451	466	488	268	11 862
2008	2 113	1 615	1 223	507	2 146	104	1 412	1 424	474	490	262	11 770
2009	2 145	1 627	1 211	495	2 167	104	1 445	1 437	491	526	238	11 886
2010	2 136	1 639	1 231	513	2 167	106	1 443	1 501	489	535	244	12 004
2011	2 146	1 641	1 213	548	2 207	100	1 478	1 519	499	549	244	12 144
<b>Ausländeranteil</b>												
1960	42.4%	19.8%	16.8%	7.3%	35.2%	18.0%	19.2%	19.7%	12.4%	8.4%	17.8%	24.9%
1970	44.5%	33.3%	26.9%	17.5%	57.1%	25.4%	31.0%	32.7%	21.7%	14.1%	18.9%	33.0%
1980	47.8%	39.4%	31.4%	23.4%	44.8%	28.6%	33.2%	34.9%	26.3%	23.4%	23.1%	36.9%
1990	44.8%	42.0%	33.5%	22.9%	43.6%	24.7%	34.3%	39.1%	32.9%	30.4%	31.5%	37.6%
2000	43.5%	37.2%	28.0%	20.4%	39.2%	20.8%	35.6%	36.8%	29.2%	26.7%	27.2%	34.4%
2001	42.7%	36.6%	27.9%	21.3%	38.7%	19.9%	35.4%	38.0%	30.8%	26.2%	25.3%	34.3%
2002	42.4%	36.7%	28.2%	21.5%	38.4%	21.3%	34.9%	37.5%	29.4%	26.6%	25.1%	34.2%
2003	43.2%	36.7%	28.4%	21.4%	38.4%	20.9%	35.4%	38.3%	29.4%	25.9%	24.4%	34.4%
2004	42.7%	36.1%	28.3%	20.7%	39.0%	23.4%	35.2%	37.7%	31.8%	25.2%	23.9%	34.3%
2005	43.0%	35.3%	28.1%	20.4%	38.8%	22.4%	35.1%	38.0%	32.0%	25.7%	24.2%	34.1%
2006	42.9%	34.5%	27.9%	20.4%	38.4%	24.5%	34.8%	38.2%	31.7%	24.5%	24.8%	33.9%
2007	42.0%	34.1%	27.6%	20.2%	37.6%	25.1%	34.7%	38.2%	31.2%	25.3%	26.0%	33.6%
2008	41.3%	33.9%	27.1%	20.0%	37.3%	24.7%	34.0%	37.1%	31.1%	25.3%	25.1%	33.1%
2009	41.2%	33.9%	26.8%	19.7%	37.4%	24.6%	34.4%	37.0%	31.0%	26.8%	23.4%	33.1%
2010	41.1%	34.0%	27.2%	20.0%	37.5%	24.9%	34.9%	37.1%	29.8%	26.7%	24.1%	33.2%
2011	41.0%	33.9%	26.8%	21.0%	37.7%	23.6%	34.8%	37.9%	30.4%	26.7%	23.6%	33.3%

## Erläuterung zur Tabelle:

Jahre 1960, 1970, 1980 und 1990 aus der Volkszählung

## Ständige Bevölkerung nach Nationalität seit 2000

Tabelle ZR04

Jahr	Total	Liechtensteiner	EWR	Schweizer	Drittstaaten
2000	32 863	21 543	5 300	3 805	2 215
2001	33 525	22 030	5 465	3 750	2 280
2002	33 863	22 297	5 500	3 693	2 373
2003	34 294	22 508	5 703	3 653	2 430
2004	34 600	22 748	5 897	3 614	2 341
2005	34 905	22 988	5 888	3 617	2 412
2006	35 168	23 261	5 846	3 610	2 451
2007	35 356	23 494	5 827	3 606	2 429
2008	35 589	23 819	5 813	3 564	2 393
2009	35 894	24 008	5 859	3 595	2 432
2010	36 149	24 145	5 928	3 586	2 490
2011	36 475	24 331	6 046	3 594	2 504

## Ständige Bevölkerung nach Altersgruppen und Heimat seit 1960

Tabelle ZR05

Jahr	Altersgruppen					Gesamt	Jahr	Altersgruppen					Gesamt
	0 - 6	7 - 14	15 - 19	20 - 64	65 +			0 - 6	7 - 14	15 - 19	20 - 64	65 +	
<b>ständige Bevölkerung</b>							<b>Liechtensteiner</b>						
1960	2 353	2 439	1 506	9 008	1 322	16 628	1960	1 873	2 047	1 067	6 455	1 043	12 485
1970	2 936	3 025	1 803	11 905	1 681	21 350	1970	1 993	2 310	1 164	7 571	1 266	14 304
1980	2 449	3 315	2 009	15 180	2 262	25 215	1980	1 428	2 113	1 340	9 323	1 735	15 939
1990	2 591	2 931	2 063	18 556	2 891	29 032	1990	1 498	1 741	1 265	11 375	2 244	18 123
2000	2 817	3 271	2 040	21 295	3 440	32 863	2000	1 993	2 341	1 444	13 149	2 616	21 543
2001	2 885	3 304	2 040	21 786	3 510	33 525	2001	2 021	2 396	1 452	13 480	2 681	22 030
2002	2 816	3 362	2 039	21 999	3 647	33 863	2002	2 009	2 411	1 452	13 653	2 772	22 297
2003	2 797	3 359	2 096	22 330	3 712	34 294	2003	1 958	2 402	1 507	13 823	2 818	22 508
2004	2 713	3 376	2 107	22 553	3 851	34 600	2004	1 931	2 428	1 511	13 967	2 911	22 748
2005	2 697	3 362	2 112	22 699	4 035	34 905	2005	1 942	2 429	1 508	14 069	3 040	22 988
2006	2 664	3 328	2 177	22 798	4 201	35 168	2006	1 970	2 385	1 575	14 173	3 158	23 261
2007	2 600	3 325	2 161	22 882	4 388	35 356	2007	1 935	2 417	1 564	14 292	3 286	23 494
2008	2 567	3 279	2 148	22 993	4 602	35 589	2008	1 935	2 380	1 588	14 469	3 447	23 819
2009	2 605	3 276	2 123	23 037	4 853	35 894	2009	1 944	2 419	1 572	14 451	3 622	24 008
2010	2 600	3 175	2 155	23 197	5 022	36 149	2010	1 962	2 334	1 597	14 499	3 753	24 145
2011	2 608	3 157	2 135	23 339	5 236	36 475	2011	1 971	2 314	1 581	14 556	3 909	24 331
<b>Ausländer</b>							<b>Ausländer</b>						
1960							1960	480	392	439	2 553	279	4 143
1970							1970	943	715	639	4 334	415	7 046
1980							1980	1 021	1 202	669	5 857	527	9 276
1990							1990	1 093	1 190	798	7 181	647	10 909
2000							2000	824	930	596	8 146	824	11 320
2001							2001	864	908	588	8 306	829	11 495
2002							2002	807	951	587	8 346	875	11 566
2003							2003	839	957	589	8 507	894	11 786
2004							2004	782	948	596	8 586	940	11 852
2005							2005	755	933	604	8 630	995	11 917
2006							2006	694	943	602	8 625	1 043	11 907
2007							2007	665	908	597	8 590	1 102	11 862
2008							2008	632	899	560	8 524	1 155	11 770
2009							2009	661	857	551	8 586	1 231	11 886
2010							2010	638	841	558	8 698	1 269	12 004
2011							2011	637	843	554	8 783	1 327	12 144

## Erläuterung zur Tabelle:

Jahre 1960, 1970, 1980 und 1990 aus der Volkszählung



## Liechtensteiner nach Altersgruppen und Geschlecht seit 1960

Tabelle ZR06

Altersgruppen der Männer						Gesamt	Altersgruppen der Frauen						Gesamt
Jahr	0 - 6	7 - 14	15 - 19	20 - 64	65 +		Jahr	0 - 6	7 - 14	15 - 19	20 - 64	65 +	
1960	950	1 047	532	3 203	480	6 212	1960	923	1 000	535	3 252	563	6 273
1970	1 006	1 190	606	3 699	540	7 041	1970	987	1 120	558	3 872	726	7 263
1980	711	1 056	719	4 331	687	7 504	1980	717	1 057	621	4 992	1 048	8 435
1990	767	871	624	5 393	850	8 505	1990	731	870	641	5 982	1 394	9 618
2000	997	1 186	740	6 408	954	10 285	2000	996	1 155	704	6 741	1 662	11 258
2001	1 017	1 223	740	6 616	986	10 582	2001	1 004	1 173	712	6 864	1 695	11 448
2002	998	1 229	747	6 733	1 024	10 731	2002	1 011	1 182	705	6 920	1 748	11 566
2003	977	1 209	780	6 849	1 038	10 853	2003	981	1 193	727	6 974	1 780	11 655
2004	963	1 207	794	6 931	1 089	10 984	2004	968	1 221	717	7 036	1 822	11 764
2005	978	1 212	788	7 002	1 148	11 128	2005	964	1 217	720	7 067	1 892	11 860
2006	1 008	1 170	827	7 066	1 205	11 276	2006	962	1 215	748	7 107	1 953	11 985
2007	996	1 205	794	7 153	1 267	11 415	2007	939	1 212	770	7 139	2 019	12 079
2008	1 007	1 192	802	7 257	1 355	11 613	2008	928	1 188	786	7 212	2 092	12 206
2009	1 029	1 200	789	7 261	1 434	11 713	2009	915	1 219	783	7 190	2 188	12 295
2010	1 038	1 159	811	7 286	1 510	11 804	2010	924	1 175	786	7 213	2 243	12 341
2011	1 043	1 147	794	7 323	1 588	11 895	2011	928	1 167	787	7 233	2 321	12 436

## Erläuterung zur Tabelle:

Jahre 1960, 1970, 1980 und 1990 aus der Volkszählung

## Ständige ausländische Bevölkerung nach Altersgruppen und Geschlecht seit 1960

Tabelle ZR07

Altersgruppen der Männer						Gesamt	Altersgruppen der Frauen						Gesamt
Jahr	0 - 6	7 - 14	15 - 19	20 - 64	65 +		Jahr	0 - 6	7 - 14	15 - 19	20 - 64	65 +	
1960	235	179	173	1 226	105	1 918	1960	245	213	266	1 327	174	2 225
1970	475	338	313	2 285	164	3 575	1970	468	377	326	2 049	251	3 471
1980	521	608	293	3 360	233	5 015	1980	500	594	376	2 497	294	4 261
1990	570	640	401	4 050	299	5 960	1990	523	550	397	3 131	348	4 949
2000	401	486	291	4 168	407	5 753	2000	423	444	305	3 978	417	5 567
2001	433	479	277	4 250	416	5 855	2001	431	429	311	4 056	413	5 640
2002	417	499	273	4 252	459	5 900	2002	390	452	314	4 094	416	5 666
2003	438	494	302	4 322	472	6 028	2003	401	463	287	4 185	422	5 758
2004	414	478	305	4 367	502	6 066	2004	368	470	291	4 219	438	5 786
2005	402	466	299	4 368	541	6 076	2005	353	467	305	4 262	454	5 841
2006	369	457	309	4 353	579	6 067	2006	325	486	293	4 272	464	5 840
2007	342	447	307	4 330	607	6 033	2007	323	461	290	4 260	495	5 829
2008	318	461	271	4 286	642	5 978	2008	314	438	289	4 238	513	5 792
2009	334	439	270	4 324	689	6 056	2009	327	418	281	4 262	542	5 830
2010	320	429	276	4 341	716	6 082	2010	318	412	282	4 357	553	5 922
2011	324	436	271	4 376	740	6 147	2011	313	407	283	4 407	587	5 997

## Erläuterung zur Tabelle:

Jahre 1960, 1970, 1980 und 1990 aus der Volkszählung

## Bevölkerungsquotienten und Bevölkerungsanteile

Tabelle ZR08

Jahr	Bevölkerungsquotienten			Anteil an der ständigen Bevölkerung			Anteil 80+ Jahre an 65+ Jahre
	Jugendquotient	Altenquotient	Gesamtbela- stungsquotient	unter 20 Jahre	20 bis 64 Jahre	65+ Jahre	
1960	69.9%	14.7%	84.6%	37.9%	54.2%	8.0%	14.8%
1970	65.2%	14.1%	79.3%	36.4%	55.8%	7.9%	14.8%
1980	51.2%	14.9%	66.1%	30.8%	60.2%	9.0%	15.4%
1990	40.9%	15.6%	56.5%	26.1%	63.9%	10.0%	20.8%
2000	38.2%	16.2%	54.3%	24.7%	64.8%	10.5%	23.3%
2001	37.7%	16.1%	53.9%	24.5%	65.0%	10.5%	24.0%
2002	37.4%	16.6%	53.9%	24.3%	65.0%	10.8%	24.7%
2003	37.0%	16.6%	53.6%	24.1%	65.1%	10.8%	25.2%
2004	36.3%	17.1%	53.4%	23.7%	65.2%	11.1%	25.6%
2005	36.0%	17.8%	53.8%	23.4%	65.0%	11.6%	25.0%
2006	35.8%	18.4%	54.3%	23.2%	64.8%	11.9%	25.1%
2007	35.3%	19.2%	54.5%	22.9%	64.7%	12.4%	24.8%
2008	34.8%	20.0%	54.8%	22.5%	64.6%	12.9%	24.3%
2009	34.7%	21.1%	55.8%	22.3%	64.2%	13.5%	23.9%
2010	34.2%	21.6%	55.8%	21.9%	64.2%	13.9%	23.1%
2011	33.8%	22.4%	56.3%	21.7%	64.0%	14.4%	21.9%

## Durchschnittsalter der ständigen Bevölkerung per 31. Dezember

Tabelle ZR09

Jahr	Gesamt			Liechtensteiner			Ausländer		
	Total	Männer	Frauen	Total	Männer	Frauen	Total	Männer	Frauen
2000	36.99	36.08	37.85	37.07	35.19	38.78	36.85	37.68	35.99
2005	38.52	37.64	39.37	38.36	36.55	40.05	38.82	39.64	37.97
2006	38.84	38.02	39.64	38.61	36.85	40.26	39.30	40.21	38.36
2007	39.19	38.37	39.99	38.89	37.15	40.53	39.79	40.67	38.88
2008	39.57	38.73	40.39	39.19	37.44	40.86	40.34	41.23	39.41
2009	39.85	38.98	40.70	39.43	37.67	41.10	40.70	41.52	39.85
2010	40.18	39.31	41.03	39.74	38.00	41.40	41.06	41.86	40.24
2011	40.45	39.59	41.30	39.99	38.30	41.61	41.37	42.08	40.65

## Alter des ältesten Mannes und der ältesten Frau und Median

Tabelle ZR10

Jahr	Älteste Person		Median
	Männer	Frauen	
2000	98.5	100.1	36.5
2005	95.6	101.6	38.7
2006	96.7	102.7	39.2
2007	97.6	99.9	39.7
2008	98.6	100.9	40.3
2009	99.6	101.9	40.7
2010	98.3	102.9	41.2
2011	99.3	103.9	41.6

Erläuterung zu den Tabellen:

Angaben in Jahren

## Lebenserwartung seit 1997

Tabelle ZR11

Jahr	Männer			Frauen		
	bei Geburt	mit 60	mit 65	bei Geburt	mit 60	mit 65
1997	71.9	18.5	14.5	80.4	24.4	19.8
1998	73.6	18.2	14.5	82.1	25.1	20.7
1999	75.5	19.5	14.8	82.9	24.6	19.8
2000	73.9	18.8	15.2	80.0	22.9	19.5
2001	76.3	20.2	17.3	82.5	24.3	19.9
2002	77.1	20.1	17.0	82.3	25.2	20.9
2003	78.4	20.8	17.0	81.6	24.8	20.6
2004	78.6	22.2	18.0	85.1	26.9	23.0
2005	77.4	22.0	18.2	84.1	26.1	21.6
2006	78.9	22.3	18.4	83.1	24.7	20.7
2007	79.1	20.7	16.7	83.6	25.7	21.1
2008	80.0	22.7	18.5	85.4	26.9	22.2
2009	79.5	22.3	18.4	83.6	26.3	22.0
2010	79.5	23.1	19.6	84.3	26.4	21.8

## Erläuterung zur Tabelle:

Angaben in Jahren

Quelle: Eurostat

## Ständige Bevölkerung nach Zivilstand und Geschlecht

Tabelle ZR12

Zivilstand	2000	2001	2002	2003	2004	2005	2006	2007	2008	2009	2010	2011
<b>Männer und Frauen</b>												
<b>Total</b>	<b>32 863</b>	<b>33 525</b>	<b>33 863</b>	<b>34 294</b>	<b>34 600</b>	<b>34 905</b>	<b>35 168</b>	<b>35 356</b>	<b>35 589</b>	<b>35 894</b>	<b>36 149</b>	<b>36 475</b>
ledig	14 560	14 720	14 819	15 003	15 097	15 170	15 295	15 348	15 371	15 517	15 535	15 652
verheiratet	14 978	15 452	15 603	15 744	15 850	16 009	16 057	16 052	16 142	16 157	16 346	16 439
verwitwet	1 510	1 499	1 497	1 509	1 512	1 529	1 536	1 577	1 595	1 602	1 602	1 635
getrennt	271	209	179	168	138	113	118	118	107	106	98	86
geschieden	1 544	1 645	1 765	1 870	2 003	2 084	2 162	2 261	2 374	2 512	2 568	2 645
eing. Partn.	.	.	.	.	.	.	.	.	.	.	.	18
<b>Männer</b>												
<b>Total</b>	<b>16 038</b>	<b>16 437</b>	<b>16 631</b>	<b>16 881</b>	<b>17 050</b>	<b>17 204</b>	<b>17 343</b>	<b>17 448</b>	<b>17 591</b>	<b>17 769</b>	<b>17 886</b>	<b>18 042</b>
ledig	7 490	7 609	7 688	7 809	7 878	7 925	7 987	8 024	8 057	8 168	8 179	8 246
verheiratet	7 555	7 812	7 881	7 963	8 021	8 099	8 125	8 127	8 173	8 180	8 272	8 310
verwitwet	205	204	210	222	218	226	230	247	257	257	258	270
getrennt	134	103	87	82	70	57	60	63	56	57	52	46
geschieden	654	709	765	805	863	897	941	987	1 048	1 107	1 125	1 162
eing. Partn.	.	.	.	.	.	.	.	.	.	.	.	8
<b>Frauen</b>												
<b>Total</b>	<b>16 825</b>	<b>17 088</b>	<b>17 232</b>	<b>17 413</b>	<b>17 550</b>	<b>17 701</b>	<b>17 825</b>	<b>17 908</b>	<b>17 998</b>	<b>18 125</b>	<b>18 263</b>	<b>18 433</b>
ledig	7 070	7 111	7 131	7 194	7 219	7 245	7 308	7 324	7 314	7 349	7 356	7 406
verheiratet	7 423	7 640	7 722	7 781	7 829	7 910	7 932	7 925	7 969	7 977	8 074	8 129
verwitwet	1 305	1 295	1 287	1 287	1 294	1 303	1 306	1 330	1 338	1 345	1 344	1 365
getrennt	137	106	92	86	68	56	58	55	51	49	46	40
geschieden	890	936	1 000	1 065	1 140	1 187	1 221	1 274	1 326	1 405	1 443	1 483
eing. Partn.	.	.	.	.	.	.	.	.	.	.	.	10

## Erwerbsquoten der 15- bis 64-Jährigen nach Heimat und Geschlecht

Tabelle ZR13

Jahr	Gesamt			Männer			Frauen		
	Total	Liechtensteiner	Ausländer	Total	Liechtensteiner	Ausländer	Total	Liechtensteiner	Ausländer
1991	70.9%	.	.	88.9%	.	.	53.2%	.	.
2000	73.6%	72.3%	75.9%	86.0%	84.7%	88.2%	61.4%	60.5%	63.1%
2001	73.1%	71.6%	75.6%	85.0%	83.2%	87.9%	61.3%	60.3%	63.0%
2002	72.1%	70.7%	74.5%	83.9%	82.0%	87.0%	60.4%	59.7%	61.6%
2003	72.2%	70.8%	74.6%	83.1%	81.3%	86.1%	61.3%	60.4%	62.8%
2004	71.7%	70.3%	74.0%	81.8%	80.3%	84.2%	61.5%	60.4%	63.4%
2005	72.0%	70.8%	74.0%	81.9%	80.6%	84.1%	62.0%	61.0%	63.7%
2006	72.2%	71.3%	73.8%	82.3%	81.1%	84.2%	62.1%	61.5%	63.2%
2007	73.5%	72.3%	75.7%	83.2%	81.7%	85.7%	63.8%	62.8%	65.5%
2008	71.9%	70.9%	73.6%	81.0%	79.4%	83.8%	62.7%	62.4%	63.4%
2009	71.9%	71.2%	73.1%	80.7%	79.6%	82.8%	62.9%	62.7%	63.3%
2010	71.9%	71.1%	73.1%	80.6%	79.4%	82.8%	63.1%	62.8%	63.5%
2011	74.0%	73.8%	74.2%	82.1%	81.4%	83.4%	65.8%	66.1%	65.2%

## Erwerbstätige ständige Bevölkerung seit 1960

Tabelle ZR14

Jahr	Wohnbevölkerung	Erwerbstätige			
		Total	Sektor 1 Landwirtschaft	Sektor 2 Industrie	Sektor 3 Dienstleistungen
<b>Im Ganzen</b>					
1960	16 628	7 575	962	4 259	2 354
1970	21 350	10 243	646	5 669	3 928
1980	25 215	13 000	517	6 409	6 074
1990	29 032	.	.	.	.
2000	32 863	16 725	278	6 090	10 357
2001	33 525	16 958	283	6 172	10 503
2002	33 863	16 863	306	6 022	10 535
2003	34 294	16 974	304	6 006	10 664
2004	34 600	16 985	302	5 856	10 827
2005	34 905	17 098	294	5 819	10 985
2006	35 168	17 470	296	5 974	11 200
2007	35 356	17 838	268	5 979	11 591
2008	35 589	18 034	200	5 846	11 988
2009	35 894	17 931	207	5 701	12 023
2010	36 149	18 078	225	5 782	12 071
2011	36 475	18 726	235	5 731	12 760
<b>In Prozent</b>					
1960	100.0	45.6	5.8	25.6	14.2
1970	100.0	48.0	3.0	26.6	18.4
1980	100.0	51.6	2.1	25.4	24.1
1990	100.0	.	.	.	.
2000	100.0	50.9	0.8	18.5	31.5
2001	100.0	50.6	0.8	18.4	31.3
2002	100.0	49.8	0.9	17.8	31.1
2003	100.0	49.5	0.9	17.5	31.1
2004	100.0	49.1	0.9	16.9	31.3
2005	100.0	49.0	0.8	16.7	31.5
2006	100.0	49.7	0.8	17.0	31.8
2007	100.0	50.5	0.8	16.9	32.8
2008	100.0	50.7	0.6	16.4	33.7
2009	100.0	50.0	0.6	15.9	33.5
2010	100.0	50.0	0.6	16.0	33.4
2011	100.0	51.3	0.6	15.7	35.0

## Erläuterung zur Tabelle:

Jahre 1960, 1970, 1980 und 1990 aus der Volkszählung

Ab dem Jahr 2008 sind die Erwerbstätigen den Sektoren gemäss NOGA 2008 zugeordnet.



## Nichterwerbstätige ständige Bevölkerung seit 1960

Tabelle ZR15

Jahr	Total	Rentner, Pensionierte, Unterstützte und Arbeitslose	Hausfrauen, Kinder, Schüler, Studenten und übrige Erwachsene	Arbeitslose	Kinder, Schüler und Studenten	Hausfrauen und Hausmänner	Rentner und Pensionierte
<b>Im Ganzen</b>							
1960	9 053	696	8 357	.	.	.	.
1970	11 107	1 634	9 473	.	.	.	.
1980	12 215	*	*	.	.	.	.
1990	.	.	.	.	.	.	.
2000	16 138	.	.	670	8 141	3 385	3 942
2001	16 567	.	.	701	8 333	3 493	4 040
2002	17 000	.	.	749	8 378	3 640	4 233
2003	17 320	.	.	970	8 359	3 655	4 336
2004	17 615	.	.	995	8 387	3 728	4 505
2005	17 807	.	.	1 082	8 429	3 554	4 742
2006	17 698	.	.	944	8 321	3 524	4 909
2007	17 518	.	.	964	8 284	3 186	5 084
2008	17 555	.	.	482	8 310	3 366	5 397
2009	17 963	.	.	618	8 384	3 262	5 699
2010	18 071	.	.	643	8 429	3 149	5 850
2011	17 749	.	.	657	8 131	2 946	6 015
<b>In Prozent</b>							
1960	54.4	4.2	50.2	.	.	.	.
1970	52.0	7.6	44.4	.	.	.	.
1980	48.4	*	*	.	.	.	.
1990	.	.	.	.	.	.	.
2000	49.1	.	.	2.0	24.8	10.3	12.0
2001	49.4	.	.	2.1	24.9	10.4	12.1
2002	50.2	.	.	2.2	24.7	10.7	12.5
2003	50.5	.	.	2.8	24.4	10.7	12.6
2004	50.9	.	.	2.9	24.2	10.8	13.0
2005	51.0	.	.	3.1	24.1	10.2	13.6
2006	50.3	.	.	2.7	23.7	10.0	14.0
2007	49.5	.	.	2.7	23.4	9.0	14.4
2008	49.3	.	.	1.4	23.3	9.5	15.2
2009	50.0	.	.	1.7	23.4	9.1	15.9
2010	50.0	.	.	1.8	23.3	8.7	16.2
2011	48.7	.	.	1.8	22.3	8.1	16.5

## Erläuterung zur Tabelle:

Jahre 1960, 1970, 1980 und 1990 aus der Volkszählung

## Liechtensteinische Bürger nach Wohn- und Heimatgemeinde seit 1990

Tabelle ZR16

Jahr	Wohngemeinde											Total	
	Vaduz	Triesen	Balzers	Triesenberg	Schaan	Planken	Eschen	Mauren	Gamprin	Ruggell	Schellenberg	Liechtensteiner	davon nur Staatsbürger
<b>Im Fürstentum Liechtenstein wohnhafte Liechtensteiner Total</b>													
1990	2 705	2 056	2 520	1 770	2 841	235	2 039	1 689	664	1 048	556	18 123	.
1995	2 670	2 209	2 619	1 863	2 890	239	2 159	1 791	732	1 102	566	18 840	42
2000	2 784	2 752	3 048	2 034	3 318	281	2 440	2 077	820	1 279	710	21 543	29
2001	2 837	2 858	3 098	2 043	3 405	286	2 497	2 145	835	1 295	731	22 030	25
2002	2 900	2 883	3 095	2 046	3 433	288	2 531	2 199	868	1 325	729	22 297	23
2003	2 842	2 934	3 117	2 037	3 473	295	2 580	2 237	918	1 359	716	22 508	23
2004	2 894	2 925	3 171	2 032	3 507	282	2 588	2 265	964	1 400	720	22 748	23
2005	2 877	3 002	3 189	2 024	3 558	284	2 646	2 263	977	1 430	738	22 988	23
2006	2 893	3 060	3 209	2 042	3 542	292	2 702	2 297	999	1 449	776	23 261	22
2007	2 959	3 103	3 261	2 034	3 553	305	2 701	2 347	1 026	1 443	761	23 493	23
2008	2 998	3 144	3 290	2 031	3 612	317	2 738	2 412	1 050	1 447	780	23 819	23
2009	3 059	3 179	3 300	2 016	3 621	318	2 756	2 447	1 092	1 440	780	24 008	23
2010	3 071	3 187	3 297	2 049	3 600	319	2 772	2 498	1 117	1 466	769	24 145	21
2011	3 090	3 193	3 313	2 063	3 646	323	2 771	2 493	1 142	1 508	789	24 331	20
<b>Bürger der Wohngemeinde</b>													
1990	.	.	.	.	.	.	.	.	.	.	.	.	.
1995	1 279	1 339	2 261	1 551	1 514	102	1 409	1 296	446	851	432	12 480	.
2000	1 432	1 598	2 599	1 699	1 920	127	1 494	1 437	455	942	486	14 189	.
2001	1 474	1 661	2 625	1 684	1 985	133	1 520	1 472	461	947	495	14 457	.
2002	1 515	1 680	2 643	1 668	2 016	134	1 546	1 481	467	949	489	14 588	.
2003	1 498	1 701	2 647	1 663	2 033	130	1 583	1 505	487	958	485	14 690	.
2004	1 502	1 704	2 669	1 640	2 036	131	1 604	1 520	497	970	484	14 757	.
2005	1 509	1 739	2 693	1 635	2 051	131	1 622	1 528	491	987	487	14 873	.
2006	1 517	1 731	2 689	1 632	2 047	129	1 641	1 547	493	995	493	14 914	.
2007	1 529	1 746	2 717	1 601	2 051	132	1 652	1 572	499	985	481	14 965	.
2008	1 554	1 739	2 706	1 577	2 089	138	1 660	1 602	505	995	475	15 040	.
2009	1 541	1 750	2 719	1 561	2 098	137	1 650	1 589	511	981	471	15 008	.
2010	1 535	1 747	2 705	1 560	2 065	133	1 631	1 595	519	983	457	14 930	.
2011	1 531	1 762	2 711	1 562	2 077	128	1 627	1 603	523	981	455	14 960	.
<b>Bürger anderer Gemeinden des Fürstentums Liechtenstein in der Gemeinde ..... wohnhaft</b>													
1990	.	.	.	.	.	.	.	.	.	.	.	.	.
1995	1 391	870	358	312	1 376	137	750	495	286	251	134	6 360	42
2000	1 352	1 154	449	335	1 398	154	946	640	365	337	224	7 354	29
2001	1 363	1 197	473	359	1 420	153	977	673	374	348	236	7 573	25
2002	1 385	1 203	452	378	1 417	154	985	718	401	376	240	7 709	23
2003	1 344	1 233	470	374	1 440	165	997	732	431	401	231	7 818	23
2004	1 392	1 221	502	392	1 471	151	984	745	467	430	236	7 991	23
2005	1 368	1 263	496	389	1 507	153	1 024	735	486	443	251	8 115	23
2006	1 376	1 329	520	410	1 495	163	1 061	750	506	454	283	8 347	22
2007	1 430	1 357	544	433	1 502	173	1 049	775	527	458	280	8 528	22
2008	1 444	1 405	584	454	1 523	179	1 078	810	545	452	305	8 779	23
2009	1 518	1 429	581	455	1 523	181	1 106	858	581	459	309	9 000	23
2010	1 536	1 440	592	489	1 535	186	1 141	903	598	483	312	9 215	21
2011	1 559	1 431	602	501	1 569	195	1 144	890	619	527	334	9 371	20

Erläuterung zur Tabelle:

Jahr 1990: Volkszählung

## Bevölkerung nach Konfession seit 1930

Tabelle ZR17

Jahr	Wohnbevölkerung	Liechtensteiner					Ausländer				
		Total	römisch-katholisch	evangelisch	andere Konfess.	ohne Angabe	Total	römisch-katholisch	evangelisch	andere Konfess.	ohne Angabe
1930	9 948	8 406	8 230	175	1	.	1 691	1 451	236	4	.
1941	11 094	9 309	9 251	54	4	.	1 785	1 332	365	88	.
1950	13 757	11 006	10 850	146	10	.	2 751	1 944	741	66	.
1960	16 628	12 485	12 301	175	9	.	4 143	3 051	949	143	.
1970	21 350	14 304	14 015	260	19	10	7 046	5 232	1 613	185	16
1980	25 215	15 913	15 408	383	86	36	9 302	6 227	2 225	806	44
1990	29 032	18 123	17 307	515	171	130	10 909	7 331	2 167	1 275	136
2000	33 307	21 115	19 179	678	499	759	12 192	6 943	2 082	2 551	616

Quelle: Volkszählung

## Erläuterung zur Tabelle:

andere Konfessionen beinhaltet auch Konfessionslose

Da keine gesetzliche Grundlage für die Bearbeitung religiöser Daten besteht, erging eine Empfehlung des Datenschutzbeauftragten an das Zivilstandesamt und an das Ausländer- und Passamt, keine Daten über die Konfessionen mehr zu erheben, die Bearbeitung dieser Daten zu unterlassen und erfasste Daten zu löschen. Die Empfehlung wurde befolgt. Somit sind diese jährlichen Auswertungen der Wohnbevölkerung nach Konfession nicht mehr möglich.

## C Methodik und Qualität

Zweck dieses Kapitels ist es, den Statistiknutzerinnen und -nutzern Hintergrundinformationen über die Methodik dieser Statistik und die Qualität der statistischen Informationen zu bieten. Dies ermöglicht es, die Aussagekraft der Ergebnisse besser einzuschätzen.

Der Abschnitt über die Methodik orientiert zunächst über Zweck und Gegenstand der Statistik und beschreibt dann die Datenquellen sowie die Datenaufarbeitung. Es folgen Angaben zur Publikation der Ergebnisse sowie wichtige Hinweise.

Der Abschnitt über die Qualität basiert auf den Vorgaben von Eurostat über die Qualitätsberichterstattung und beschreibt Relevanz, Genauigkeit, Aktualität, Pünktlichkeit, Kohärenz und Vergleichbarkeit der statistischen Informationen.

### 1 Methodik

#### 1.1 Hauptinhalt der Statistik

Die Bevölkerungsstatistik enthält Angaben zum Stand und zur Struktur der ständigen und nichtständigen Bevölkerung Liechtensteins. Sie beruht auf Verwaltungsdaten der Gemeinden, des Ausländer- und Passamtes sowie des Zivilstandsamtes. Weitere Statistiken in Zusammenhang mit der Bevölkerungsstatistik sind: Zivilstandsstatistik, Beschäftigungsstatistik, Arbeitslosenstatistik, Einbürgerungsstatistik und Vornamenstatistik sowie die Migrationsstatistik, die im Januar 2013 erstmals publiziert wird.

#### 1.2 Verwendungszweck der Statistik

Die Bevölkerungsstatistik wird in erster Linie verwendet, um sich über die Entwicklung der Bevölkerungszahl, den Ausländeranteil sowie die Altersstruktur der Bevölkerung zu informieren.

Genutzt wird die Bevölkerungsstatistik im Inland insbesondere von der Regierung, verschiedenen Amtsstellen, den Gemeinden, den Wirtschaftsverbänden und der wissenschaftlichen Forschung. Im Ausland zählen die nationalen statistischen Ämter, Eurostat, der Europarat, die Vereinten Nationen (UNO) sowie Botschaften und Konsulate zu den Nutzern. Die liechtensteinischen Landeszeitungen informieren die Öffentlichkeit jeweils über die Hauptinhalte der neu publizierten Bevölkerungsstatistik.

### 1.3 Gegenstand der Statistik

Erfasst werden in der Bevölkerungsstatistik alle Personen, die am Stichtag 31. Dezember über einen amtlichen Wohnsitz in Liechtenstein verfügen. Somit wird die gemäss den gesetzlichen Bestimmungen angemeldete Bevölkerung, d.h. die administrative Realität abgebildet. Personen, deren Niederlassungs-, Daueraufenthalts- oder Jahresaufenthaltsbewilligung abgelaufen ist, aber nicht ausgereist sind, sind jedoch in der Statistik enthalten.

Die Bevölkerungsstatistik stützt sich auf die Definitionen von Eurostat, insbesondere auf die Bevölkerungsdefinitionen gemäss dem Europäischen System Volkswirtschaftlicher Gesamtrechnungen (ESVG 95), Kapitel 11. Gemäss ESVG 95 umfasst die Bevölkerung eines Landes alle Personen, Staatsangehörige und Ausländer, die im Wirtschaftsgebiet eines Landes ansässig sind. Als im Land ansässig gelten alle Personen, die sich im Wirtschaftsgebiet dieses Landes für einen Zeitraum von einem Jahr und länger aufhalten oder aufhalten wollen.

Seit 1999 wird diese Definition angewendet und zwischen der ständigen und nichtständigen Bevölkerung unterschieden.

#### Ständige Bevölkerung

Beinhaltet alle in Liechtenstein wohnhaften Liechtensteiner und Ausländer, die 12 Monate und länger in Liechtenstein wohnen oder beabsichtigen, sich 12 Monate und länger in Liechtenstein aufzuhalten. Dies sind:

- In Liechtenstein wohnhafte Liechtensteiner
- Niedergelassene
- Daueraufenthalter
- Jahresaufenthalter
- Zöllner und Angehörige
- Kurzaufenthalter, die 12 Monate und länger in Liechtenstein wohnen
- Vorläufig Aufgenommene, die 12 Monate und länger in Liechtenstein wohnen

#### Nichtständige Bevölkerung

Beinhaltet Personen mit ausländischer Staatsbürgerschaft, die sich voraussichtlich nur vorübergehend in Liechtenstein aufhalten. Dies sind:

- Kurzaufenthalter, die zum Stichtag weniger als 12 Monate in Liechtenstein wohnen
- Asylwerber
- Schutzbedürftige

## Erwerbstätige

Erwerbstätige sind Personen, die einer bezahlten Arbeit nachgehen oder die unentgeltlich in einem Betrieb (z.B. Familienbetrieb) tätig sind. In der Bevölkerungsstatistik sind alle Erwerbstätigen enthalten, die einen Beschäftigungsgrad von 2% und mehr aufweisen.

## 1.4 Datenquellen

Die Bevölkerungsstatistik beruht auf Verwaltungsdaten der Gemeinden, des Ausländer- und Passamtes sowie des Zivilstandsamtes.

Als Grundlage für die Ermittlung des Bevölkerungsstandes dient die Datenbank ZPR der Landesverwaltung. Das Ausländer- und Passamt erfasst in dieser Datenbank die Ausländerinnen und Ausländer, das Zivilstandsamt erfasst die Zivilstandsereignisse der Liechtensteinerinnen und Liechtensteiner wie Geburten, Todesfälle, Heiraten und Scheidungen. Das Amt für Statistik erfasst die Wohnadressen der Liechtensteinerinnen und Liechtensteiner.

Die Gemeindeverwaltungen melden dem Amt für Statistik und dem Ausländer- und Passamt laufend die Zuzüge, Wegzüge und Umzüge. Das Ausländer- und Passamt erfasst die Personen mit ausländischer und das Amt für Statistik die Personen mit liechtensteinischer Staatsbürgerschaft in der Datenbank ZPR.

## 1.5 Datenaufarbeitung

Per Monatsende werden die Daten betreffend Bevölkerung und Beschäftigung in der Datenbank ZPR mittels 46 automatisierter Abfragen auf Fehler geprüft und Fehlerlisten erstellt. Das Amt für Statistik erhält 21 Fehlerlisten, das Ausländer- und Passamt 19 und das Zivilstandsamt 6 Fehlerlisten zur Korrektur. Die Erstellung der Fehlerlisten wird so lange wiederholt, bis alle Fehler bereinigt sind. Danach werden die Daten im Datawarehouse für statistische Auswertungen zur Bevölkerungsstatistik, Beschäftigungsstatistik, Zivilstandsstatistik und Volkswirtschaftlichen Gesamtrechnung bereitgestellt.

Ende Januar übermitteln die Gemeinden dem Amt für Statistik die am 31. Dezember in ihrer Gemeinde gemeldeten Einwohner. Das Amt für Statistik vergleicht den Bevölkerungsstand der Gemeinden mit den Einträgen im ZPR und bereinigt allfällige Differenzen in Zusammenarbeit mit den Gemeinden sowie dem Ausländer- und Passamt.

Die Überprüfungsarbeiten sind üblicherweise Ende März abgeschlossen, womit der vorläufige Bevölkerungsstand vorliegt.

Die Bevölkerungsstatistik beruht auf einer vollständigen Erfassung der in Liechtenstein gemeldeten Personen. Hochrechnungen oder Imputationen für fehlende Angaben werden nicht durchgeführt. Erwerbstätige Personen mit einem Beschäftigungsgrad von einem Prozent werden, abhängig vom Alter, den Nichterwerbstätigen zugeordnet.

29 Jahre und jünger: Kind, Schüler, Student

30 Jahre bis 63 Jahre: Hausfrau/ Hausmann

64 Jahre und älter: Rentner

Ansonsten werden keine statistischen Korrekturen zum Ausgleich allfälliger Differenzen vorgenommen.

## 1.6 Publikation der Ergebnisse

Es werden jährlich die Publikationen Bevölkerungsstatistik per 31. Dezember, Bevölkerungsstatistik – Vertiefte Ergebnisse per 31. Dezember sowie Bevölkerungsstatistik per 30. Juni veröffentlicht.

Die Bevölkerungsstatistiken werden in Papierform und elektronisch als pdf-Dokument veröffentlicht. Die Tabellen der Bevölkerungsstatistik stehen auf der Homepage des Amtes für Statistik auch als Excel-Datei zur Verfügung. Für die Bevölkerungsstatistik per 31. Dezember werden zu einem frühen Zeitpunkt vorläufige Ergebnisse publiziert. Der Zeitpunkt der Veröffentlichung nach dem Stichtag stellt sich für die einzelnen Publikationen wie folgt dar:

- Bevölkerungsstatistik per 31. Dezember – Vorläufige Ergebnisse: 4 Monate später
- Bevölkerungsstatistik per 31. Dezember: 10 Monate später
- Bevölkerungsstatistik per 31. Dezember – Vertiefte Ergebnisse: 11 Monate später
- Bevölkerungsstatistik per 30. Juni: 6 Monate später.

## 1.7 Wichtige Hinweise

In der Bevölkerungsstatistik per 31. Dezember 2011 wird eine deutlich höhere Anzahl der Erwerbstätigen ausgewiesen. Der Anstieg ist auch auf eine erweiterte Erhebung zurückzuführen.

In der Beschäftigungsstatistik 2010 und in der Bevölkerungsstatistik per 31. Dezember 2010 wurden die Erwerbs-

tätigen erstmals einheitlich mit einem Beschäftigungsgrad von 2% oder höher ausgewiesen, was einer Wochenarbeitszeit von einer Stunde oder mehr entspricht. Früher waren in der Beschäftigungsstatistik nur Personen mit einem Beschäftigungsgrad von 15% oder mehr enthalten. In der Bevölkerungsstatistik waren früher auch die Erwerbstätigen mit einem Beschäftigungsgrad von 1% enthalten. Weitere Ausführungen sind im Kapitel Methodik und Qualität der Bevölkerungsstatistik per 31. Dezember 2010 enthalten.

## 2 Qualität

### 2.1 Relevanz

Die Bevölkerungsstatistik kann die meisten Nutzerwünsche betreffend Stand und Struktur der Bevölkerung erfüllen. Die Informationen über die Bevölkerung werden nach den folgenden Merkmalen strukturiert:

- Ständige und nichtständige Bevölkerung
- Geschlecht und Zivilstand
- Staatsbürgerschaft, Heimat- und Wohngemeinde
- Ausländerrechtliche Bewilligungstypen mit Anwesenheitsdauer der Personen
- Abgeschlossene Altersjahre und Altersgruppen
- Nichterwerbstätige sowie im Inland oder Ausland Erwerbstätige nach Erwerbsbranche
- Erwerbstätige aufgeteilt in Selbstständige und Unselbstständige

Zudem sind Angaben zur Lebenserwartung, zum durchschnittlichen Alter und zum Median der ständigen Bevölkerung enthalten.

Nicht enthalten sind jedoch Angaben zur Konfession, Zahl und Struktur der Haushalte, Anzahl und Reihenfolge der Kinder einer Mutter.

## 2.2 Genauigkeit

### 2.2.1 Qualität der verwendeten Datenquellen

Die Qualität der Datenquellen für die Bevölkerungsstatistik ist insgesamt als hoch einzuschätzen. Nimmt eine ausländische Person erstmals in Liechtenstein Wohnsitz, so muss vorgängig beim Ausländer- und Passamt eine Bewilligung eingeholt werden. Wechselt eine ausländische Person in-

nerhalb Liechtensteins die Wohnsitzgemeinde, so muss sie sich bei der Einwohnerkontrolle der Zuzugsgemeinde anmelden. Die Einwohnerkontrolle meldet den Zuzug dem Ausländer- und Passamt, worauf die Erfassung im ZPR erfolgt. Das Zivilstandsamt erfasst die Zivilstandsereignisse der Liechtensteinerinnen und Liechtensteiner wie Geburten, Todesfälle, Heiraten und Scheidungen aufgrund von amtlichen Meldungen, welche auch aus dem Ausland eingehen.

Jeweils Ende Januar übermitteln die Gemeinden die am 31. Dezember in ihrer Gemeinde wohnhaften Personen dem Amt für Statistik, welches den Datenbestand mit den Einträgen im ZPR vergleicht und allfällige Differenzen den Gemeinden und dem Ausländer- und Passamt zur Überprüfung respektive zur Korrektur übermittelt. Nach Abschluss der Arbeiten stimmt die Personenzahl der Gemeinderegister mit den Einträgen in der ZPR bis auf wenige Einzelfälle überein. Dabei handelt es sich in der Regel um Personen mit ausländischer Staatsbürgerschaft, welche Unklarheiten betreffend der ausländerrechtlichen Bewilligung aufweisen.

Im Gegensatz zu vielen anderen Staaten stellt die liechtensteinische Bevölkerungsstatistik, aufgrund der Zusammenarbeit mit den Einwohnermeldestellen der Gemeinden, eine Vollerhebung des Bevölkerungsstandes dar und ist nicht an eine Schätzung oder Fortschreibung gebunden. Damit ist die Bevölkerungsstatistik eine Abbildung der Melderealität. Wesentliche Fehler in den Datenquellen hinsichtlich der Gesamtzahl der Bevölkerung wurden im Zuge der Datenaufbereitung nicht festgestellt.

### 2.2.2 Abdeckung

In der Bevölkerungsstatistik wird die gemäss den gesetzlichen Bestimmungen angemeldete Bevölkerung und somit die administrative Realität abgebildet. Eine Übererfassung von Personen ist grundsätzlich möglich; im Zuge der Zustellung der Steuererklärungen im März des Folgejahres werden diese Personen in der Regel jedoch identifiziert. Zu einer Übererfassung kann auch führen, dass Studenten, welche im Ausland studieren, in der Regel den liechtensteinischen Wohnsitz beibehalten.

Eine Untererfassung liegt vor, wenn sich Personen illegal oder unangemeldet in Liechtenstein aufhalten.

Fehlklassifikationen im Sinne einer Zuordnung zur falschen Wohngemeinde sind möglich, wenn sich die Personen nicht korrekt ummelden.

### 2.2.3 Messfehler

Die Gemeinden meldeten per 31. Dezember 2011 insgesamt 36 838 Personen, die zur ständigen oder nichtständigen Bevölkerung zählten. Im ZPR betrug am 9. Februar 2012 die entsprechende Zahl zum gleichen Stichtag 36 868 Personen, was eine Differenz von 30 Personen oder 0.1% ergab. Nach dem Abgleich mit den Gemeinden betrug die Differenz nur noch fünf Personen.

### 2.2.4 Antwortausfälle

Es liegen keine Antwortausfälle vor, da alle Gemeinden die gewünschten Daten übermitteln, insbesondere für den jährlichen Einwohnerabgleich.

### 2.2.5 Datenaufarbeitung

Im Zuge der Datenaufarbeitung für die Bevölkerungsstatistik sind bislang keine Fehler aufgetreten. Jeweils per Stichtag Ende Monat werden die Daten der ZPR mittels 46 automatisierter Abfragen auf Fehler in den Datenzusammenhängen geprüft und durch die verantwortlichen Amtsstellen korrigiert. Die Prüfung erfolgt so lange, bis keine Fehler mehr vorliegen.

## 2.3 Aktualität und Pünktlichkeit

Zwischen dem Stichtag der Publikation und dem Veröffentlichungszeitpunkt lag ein Zeitraum von zehn Monaten. Die Veröffentlichung der vorliegenden Publikation erfolgte zum angekündigten Zeitpunkt von Anfangs November.

## 2.4 Kohärenz und Vergleichbarkeit

### 2.4.1 Zeitliche und räumliche Vergleichbarkeit

Die Bevölkerungsstatistik enthält für die Einwohnerzahl der elf Gemeinden eine Zeitreihe, die bis 1960 zurückreicht. Mit der Bevölkerungsstatistik per 31. Dezember 1999 gelangte die Definition der ständigen und nichtständigen Bevölkerung (siehe Abschnitt 1.3) zur Anwendung, was einen Bruch in der Zeitreihe ergab. Vor 1999 zählten auch Kurzaufenthalter und Flüchtlinge/Asylwerber zur damaligen Definition der Wohnbevölkerung. Saisonniers hingegen zählten nicht zur Wohnbevölkerung.

Seit der Einführung der Definition der ständigen und nichtständigen Bevölkerung sind die Angaben auf europäischer Ebene vergleichbar.

In räumlicher Hinsicht gab es keine Änderung der Definitionen.

### 2.4.2 Kohärenz

Die verschiedenen Abschnitte der Bevölkerungsstatistik sind kohärent. Die verschiedenen Begriffe werden in der gesamten Bevölkerungsstatistik einheitlich verwendet.

Die Daten für die Tabellen der Bevölkerungsstatistik werden dem Datawarehouse des ZPR entnommen. Die Beschäftigungsstatistik und die Zivilstandsstatistik sowie die Volkswirtschaftliche Gesamtrechnung verwenden die gleichen Daten. Die Daten der genannten Statistiken sind somit kohärent.

Die Definition der ständigen und nichtständigen Bevölkerung entspricht den internationalen Vorgaben und stimmen mit der Volkswirtschaftlichen Gesamtrechnung überein (siehe Abschnitt 1.3).

In der Bevölkerungsstatistik per 31. Dezember 2011 wird eine deutlich höhere Anzahl der Erwerbstätigen ausgewiesen. Der Anstieg ist auch auf eine erweiterte Erhebung zurückzuführen.

# D Glossar

## 1 Abkürzungen und Zeichenerklärungen

d.h.	das heisst
eing. Partn.	eingetragene Partnerschaft
EWR	Europäischer Wirtschaftsraum
FL	Fürstentum Liechtenstein
G	geschieden
L	ledig
P	eingetragene Partnerschaft
T	getrennt
V	verheiratet
W	verwitwet
ZPR	Datenbank Zentrales Personenregister der Liechtensteinischen Landesverwaltung
.	Zahlenangabe nicht möglich, weil keine Daten verfügbar sind oder die begrifflichen Voraussetzungen dazu fehlen.
-	Ein Strich an Stelle einer Zahl bedeutet Null (nichts).
*	Ein Stern an Stelle einer Zahl bedeutet, dass die Zahlenangabe nicht erhältlich oder nicht erhoben oder aus Datenschutzgründen unterblieben ist.
0 oder 0.0	Eine Null an Stelle einer Zahl bedeutet eine Grösse, die kleiner als die Hälfte der verwendeten Zählereinheit ist.



## 2 Begriffserklärungen

### Altenquotient

Der Altenquotient, wie er in Liechtenstein Anwendung findet, ist das Verhältnis der 65-Jährigen und älter zu den 20- bis 64-Jährigen. Im Internationalen Vergleich können andere Altersgrenzen zur Anwendung gelangen.

### Arbeitslose

Personen, die über keine Arbeitsstelle verfügen und auf der Suche nach einer Beschäftigung sind. Die Anzahl der Arbeitslosen gemäss der Bevölkerungsstatistik entspricht somit nicht den bei der Arbeitsvermittlung des Amtes für Volkswirtschaft gemeldeten Arbeitslosen.

### Ausländerrechtliche Bewilligungen

Detaillierte Auskünfte über die ausländerrechtlichen Bewilligungstypen erhalten Sie beim Ausländer- und Passamt. Per Datum der vorliegenden Statistik bestanden folgende Bewilligungstypen:

- **Jahresaufenthaltsbewilligung (B)**  
Es besteht in der Regel kein Rechtsanspruch auf Erteilung der Bewilligung (B). Diese Bewilligung berechtigt unter gewissen Voraussetzungen zum Aufenthalt in Liechtenstein und zur Ausübung einer Erwerbstätigkeit. Sie kann auch gewissen Familienangehörigen erteilt werden. Die Dauer ist befristet. Auf entsprechendes Gesuch kann die Bewilligung verlängert werden.
- **Niederlassungsbewilligung (C)**  
Jahresaufenthalter erhalten eine Niederlassungsbewilligung in der Regel erst nach einem ununterbrochenen Aufenthalt von zehn Jahren. Niedergelassen sind den liechtensteinischen Landesbürgern mit Ausnahme von politischen Rechten (z.B. Wahl- und Stimmrecht) gleichgestellt.
- **Daueraufenthaltsbewilligung (D)**  
Seit dem 1. Januar 2010 erhalten EWR-Staatsangehörige sowie deren Familienangehörige auf Gesuch hin eine Daueraufenthaltsbewilligung, wenn sie sich seit fünf Jahren ununterbrochen in Liechtenstein aufgehalten haben. Die Daueraufenthaltsbewilligung berechtigt zum dauerhaften Verbleib in Liechtenstein.
- **Vorläufig Aufgenommene (F)**  
Vorläufig Aufgenommene sind Personen, die bereits ein Asylverfahren durchlaufen haben, deren Rückkehr aber entweder nicht zulässig, nicht zumutbar oder technisch nicht möglich ist.
- **Grenzgängerbewilligung (G)**  
Grenzgänger sind Personen, die im Ausland den Wohnsitz und in Liechtenstein ihren Arbeitsort haben und an jedem Arbeitstag in ihren Wohnort zurückkehren. Personen, die weder Schweizer noch Bürger eines EWR-Mitgliedstaates sind, benötigen eine Grenzgängerbewilligung.
- **Grenzgängermeldebestätigung (GMB)**  
EWR-Bürger mit Wohnsitz im EWR-Raum, die einer Grenzgängertätigkeit nachgehen wollen, sind nicht bewilligungs-, sondern nur meldepflichtig. Die Meldung erfolgt durch den Arbeitgeber innert zehn Tagen nach Antritt der Stelle.
- **Grenzüberschreitende Dienstleistung von selbstständigen Erwerbstätigen (GDL)**  
Selbstständige Erwerbstätige mit einer EWR-Staatsbürgerschaft und ohne Wohnsitz in Liechtenstein können eine grenzüberschreitende Dienstleistung erbringen. Als grenzüberschreitende Dienstleistung gilt eine zeitlich beschränkte Geschäftstätigkeit, welche im Regelfall gegen Entgelt erbracht wird. Mit dem Recht auf Dienstleistungserbringung entsteht kein Anspruch auf Wohnsitznahme in Liechtenstein. Die Personen mit einer GDL-Bewilligung werden weder in der Beschäftigungsstatistik noch in der Bevölkerungsstatistik ausgewiesen.
- **Grenzüberschreitende dauernde Geschäftstätigkeit (GDG)**  
Selbstständige Erwerbstätige mit einer EWR-Staatsbürgerschaft und ohne Wohnsitz in Liechtenstein können eine geschäftliche Niederlassung in Liechtenstein betreiben. Mit der geschäftlichen Niederlassung entsteht kein Anspruch auf Wohnsitznahme in Liechtenstein.

- Kurzaufenthaltsbewilligung (L)

Diese Bewilligung erhalten jene Ausländer, die sich zum Zweck einer kurzfristigen Erwerbstätigkeit oder zur Aus- und Weiterbildung in Liechtenstein aufhalten, insbesondere Praktikanten und Aupair-Angestellte.

- Asylwerber (N)

Ausländische Personen, die in Liechtenstein ein Asylgesuch gestellt haben und für die das Flüchtlingsgesetz anwendbar ist.

- Schutzbedürftige (S)

Kollektive Schutzgewährung wird für Gruppen von Personen ausgesprochen, die von allgemeiner Gewalt in ihrer Heimat betroffen sind und aus diesem Grund in Liechtenstein Schutz suchen. Über die kollektive Schutzgewährung für bestimmte Personengruppen entscheidet die Regierung. Sie kommt vor allem bei sehr grossem Zustrom wie beispielsweise während eines Krieges zum Tragen. Die Asylverfahren werden für die Dauer der kollektiven Schutzgewährung sistiert.

- Saisonbewilligung (A)

Die Saisonbewilligungen wurden durch die Kurzaufenthaltsbewilligungen ersetzt. Deshalb konnten ab der Bevölkerungsstatistik 31.12.2005 keine Personen mit Saisonbewilligungen mehr verzeichnet werden.

## Bevölkerung

Seit 1999 gelangt die Definition der ständigen und nicht-ständigen Bevölkerung zur Anwendung. Gemäss Eurostat „...umfasst die Bevölkerung eines Landes alle Personen, Staatsangehörige und Ausländer, die im Wirtschaftsgebiet eines Landes ansässig sind. (...) Als im Land ansässig gelten alle Personen, die sich im Wirtschaftsgebiet dieses Landes für einen Zeitraum von einem Jahr und länger aufhalten oder aufhalten wollen (...)“ Siehe ständige Bevölkerung und nichtständige Bevölkerung.

## Branche

Siehe *NOGA*.

## Drittausländer

Ausländische Staatsangehörige, die weder Schweizer- noch EWR-Bürger sind.

## Eingetragene Partnerschaft

Gemäss dem Partnerschaftsgesetz vom 16. März 2011, LGBl 2011 Nr. 350, können sich seit dem 1. September 2011 gleichgeschlechtliche Paare beim Zivilstandsamt registrieren lassen. In der Tabelle ZR12 werden die Personen, die in einer eingetragenen Partnerschaft lebten, gesondert ausgewiesen. In den übrigen Tabellen werden die Personen, die in eingetragener Partnerschaft lebten, aus Gründen des Datenschutzes in der Kategorie „verheiratet/ eingetragene Partnerschaft“ publiziert.

## Einwohner

Die ständige Bevölkerung und die nichtständige Bevölkerung zusammen bilden die Einwohner eines Landes. Siehe ständige Bevölkerung und nichtständige Bevölkerung.

## Erwerbspersonen

Die Erwerbspersonen sind die Summe der Erwerbstätigen und der Arbeitslosen. Die Arbeitslosen werden der Bevölkerungsstatistik entnommen und entsprechen nicht den beim Arbeitsmarktservice Liechtenstein gemeldeten Arbeitslosen.

## Erwerbsquote

Die Erwerbsquote zeigt das Verhältnis der Erwerbspersonen zur ständigen Bevölkerung jeweils im Alter von 15 bis 64 Jahren. Die Erwerbspersonen sind die Summe der Erwerbstätigen und der Arbeitslosen.

## Erwerbstätige

Erwerbstätige sind Personen, die einer bezahlten Arbeit nachgehen oder unentgeltlich in einem Unternehmen (z.B. Familienunternehmen) tätig sind und einen Beschäftigungsgrad von 2% und mehr aufweisen, was einer Wochenarbeitszeit von einer Stunde und mehr entspricht.

## Eurostat

Statistisches Amt der Europäischen Gemeinschaft.

## EWR-18 (Europäischer Wirtschaftsraum)

Folgende achtzehn Staaten bildeten diesen Wirtschaftsraum: Belgien, Dänemark, Deutschland, Finnland, Frankreich, Griechenland, Grossbritannien, Irland, Island, Italien, Luxemburg, Niederlande, Norwegen, Österreich, Portugal, Schweden, Spanien und Liechtenstein.

**EWR-28 (Europäischer Wirtschaftsraum)**

Folgende achtundzwanzig Staaten gehörten ab dem 1. Mai 2004 dem EWR an: Belgien, Dänemark, Deutschland, Estland, Finnland, Frankreich, Griechenland, Grossbritannien, Irland, Island, Italien, Lettland, Litauen, Luxemburg, Malta, Niederlande, Norwegen, Österreich, Polen, Portugal, Schweden, Slowakei, Slowenien, Spanien, Tschechien, Ungarn, Zypern, und Liechtenstein

**EWR-30 (Europäischer Wirtschaftsraum)**

Am 1. Januar 2007 erweiterte sich EWR mit Bulgarien und Rumänien auf 30 Mitgliedsstaaten. Es sind dies: Belgien, Bulgarien, Dänemark, Deutschland, Estland, Finnland, Frankreich, Griechenland, Grossbritannien, Irland, Island, Italien, Lettland, Litauen, Luxemburg, Malta, Niederlande, Norwegen, Österreich, Polen, Portugal, Rumänien, Schweden, Slowakei, Slowenien, Spanien, Tschechien, Ungarn, Zypern und Liechtenstein.

**Geburtenüberschuss**

Der Geburtenüberschuss berechnet sich aus der Differenz der Geburten minus die Sterbefälle im gleichen Jahr gemäss der Zivilstandsstatistik.

**Geburtenüberschuss**

Der betreffend Wanderung ausgewiesene Geburtenüberschuss entspricht nicht der Differenz der Zahl der Geburten minus die Sterbefälle gemäss Zivilstandsstatistik. Personen, die im Jahr der Geburt auswandern und Personen, die im Jahr der Einwanderung versterben, fehlen sowohl in der ständigen Bevölkerung des Referenzjahres als auch in der ständigen Bevölkerung des Vorjahres (siehe auch Einwanderung und Auswanderung).

**Gesamtbelastungsquotient**

Der Gesamtbelastungsquotient ist die Summe von Jugendquotient und Altenquotient.

**Gesamtfruchtbarkeitsrate**

Die Gesamtfruchtbarkeitsrate (oder Geburtenrate) entspricht der Gesamtkinderzahl einer Frau, die sie haben würde, wenn die Fruchtbarkeitsziffern eines bestimmten Jahres für ihre gesamte gebärfähige Zeit zutreffen würde. Die Gesamtfruchtbarkeitsrate zeigt, ob das so genannte Ersatzniveau der Fertilität erreicht ist. Dieser Wert muss in den entwickelten Staaten bei 2.1 liegen, um ein Elternpaar in der nächsten Generation zu ersetzen.

**Hausfrauen, Hausmänner**

Nichterwerbstätige die vorwiegend im eigenen Haushalt arbeiten oder Nichterwerbstätige, die ausschliesslich von ihren Vermögen und den Einkünften daraus leben.

**Hektar**

Ein Hektar ist eine Fläche von 100 Metern mal 100 Metern, was 10 000 m<sup>2</sup> oder 0.01 km<sup>2</sup> entspricht.

**Jugendquotient**

Der Jugendquotient, wie er in Liechtenstein Anwendung findet, ist das Verhältnis der unter 20-Jährigen zu den 20- bis 64-Jährigen. Im Internationalen Vergleich können andere Altersgrenzen zur Anwendung gelangen.

**Lebenserwartung**

Die Lebenserwartung für ein bestimmtes Alter ist die Anzahl der Jahre, die eine Person dieses Alters bei unveränderten Sterblichkeitsverhältnissen noch leben wird. Die Lebenserwartung wird für mehrere Altersstufen sowie für Männer, Frauen und die Gesamtbevölkerung angegeben.

- Lebenserwartung bei Geburt  
Mittlere Zahl der Jahre, die ein Neugeborenes voraussichtlich leben wird, wenn die zu diesem Zeitpunkt herrschenden Sterbebedingungen während seines ganzen Lebens bestehen bleiben (altersspezifische Sterbewahrscheinlichkeit).
- Lebenserwartung mit 60 (65) Jahren  
Die mittlere Anzahl der Jahre, die eine Person, welche das Alter von 60 (65) Jahren erreicht hat, noch leben wird, wenn die zu diesem Zeitpunkt bestehenden Sterbebedingungen während der verbleibenden Lebensdauer dieser Person bestehen bleiben (altersspezifische Sterbewahrscheinlichkeit).

Die Angaben zur Lebenserwartung werden von Eurostat übernommen. Eurostat berechnet die Lebenserwartung gemäss dem Handbuch Methodology for the calculation of Eurostat's demographic indicators. Detailed report by the European Demographic Observatory, G. Calot, J.-P. Sardon (ISBN 92-894-7076-3).

Wegen der geringen Bevölkerungszahl Liechtensteins kann die berechnete Lebenserwartung im Jahresvergleich gewisse Unstetigkeiten aufweisen.

### **Median**

Diejenige Person, welche den Median oder Zentralwert darstellt, teilt die ständige Bevölkerung in zwei Hälften. Die eine Hälfte ist jünger und die andere Hälfte älter als diejenige Person, welche den Median darstellt.

### **Nichterwerbstätige**

Die Nichterwerbstätigen setzen sich aus vier Kategorien zusammen:

- Arbeitslose
- Hausfrauen, Hausmänner
- Kinder, Schüler, Studenten
- Rentner, Pensionierte

### **NOGA**

Am 1. Januar 2008 trat die „Allgemeine Systematik der Wirtschaftszweige NOGA 2008“ in Kraft, welche die bisher verwendete NOGA 2002 ablöste. Bei der NOGA (Nomenclature Générale des Activités économiques) handelt es sich um die schweizerische Version der europäischen Systematik der Wirtschaftszweige NACE. Die NOGA 2002 basiert auf der europäischen Systematik der Wirtschaftszweige NACE Rev. 1.1 und die NOGA 2008 auf der europäischen NACE Rev. 2.

Bei der NOGA 2008 wechseln im Vergleich zur NOGA 2002 gewisse wirtschaftliche Tätigkeiten vom Sektor 1 (Landwirtschaft) in den Sektor 3 (Dienstleistungen) und vom Sektor 2 (Industrie) in den Sektor 3. Somit verzeichnet der Sektor 3 (Dienstleistungen) allein durch die Verwendung der NOGA 2008 einen gewissen Zuwachs.

### **Rentner, Pensionierte**

Personen, die Renten bzw. Pensionen erhalten und nicht mehr erwerbstätig sind.

Ab dem Jahr 2010 liegt das ordentliche Rentenalter für Männer und Frauen bei 64 Jahren.

### **Ständige Bevölkerung**

Zur ständigen Bevölkerung in Liechtenstein zählen alle in Liechtenstein wohnhaften Liechtensteiner und Ausländer die 12 Monate und länger in Liechtenstein wohnen oder beabsichtigen sich 12 Monate und länger in Liechtenstein aufzuhalten. Dies sind:

- In Liechtenstein wohnhafte Liechtensteiner
- Niedergelassene
- Daueraufenthalter
- Jahresaufenthalter
- Zöllner und Angehörige
- Kurzaufenthalter, die 12 Monate und länger in Liechtenstein wohnen
- Vorläufig Aufgenommene, die 12 Monate und länger in Liechtenstein wohnen

### **Nichtständige Bevölkerung**

Zur nichtständigen Bevölkerung gehören Personen, die sich voraussichtlich nur vorübergehend in Liechtenstein aufhalten. Dazu zählen in Liechtenstein die folgenden Personengruppen:

- Kurzaufenthalter, die weniger als 12 Monate in Liechtenstein wohnen
- Asylwerber
- Schutzbedürftige

### **Wegpendler**

Personen, die in Liechtenstein wohnen und im Ausland arbeiten. Wegpendler sind alle Grenzgänger ins Ausland.

### **Wohnbevölkerung**

Bis Ende 1998 kamen folgende Definitionen zur Anwendung:

- Wohnbevölkerung
- Liechtensteiner und Ausländer (Niedergelassene, Daueraufenthalter, Jahresaufenthalter, Kurzaufenthalter und Flüchtlinge sowie Schweizer Zöllner und Angehörige, die ihren wirtschaftlichen Wohnort in Liechtenstein haben. Saisoniers zählen nicht zur Wohnbevölkerung).
- Ständige ausländische Wohnbevölkerung
- Jahresaufenthalter, Daueraufenthalter und Niedergelassene bilden die ständige ausländische Wohnbevölkerung.

Speziell bei der Berechnung des Ausländeranteils sorgten diese zwei Definitionen nach ausländerrechtlichen Bewilligungstypen für Verwirrung. Seit 1999 kommt die Definition nach Aufenthaltszeit bzw. beabsichtigter Aufenthaltszeit zur Anwendung. Siehe auch Bevölkerung.

### **Zöllner und Angehörige**

In Liechtenstein wohnhafte eidgenössische Zollbeamte mit Angehörigen (zivilrechtlicher Wohnsitz in Buchs/SG).

### **Zupendler**

Personen, die im Ausland wohnen und in Liechtenstein eine Stunde und länger pro Woche arbeiten. Zupendler sind alle Grenzgänger aus dem Ausland.

### 3 Klassifikationen

#### Abschnitte und Abteilungen der Systematik der Wirtschaftszweige NOGA 2008

In den Tabellen musste aus Platzgründen die Bezeichnung der Tätigkeit stark verkürzt werden. Nachfolgende Tabelle enthält die ausführliche Bezeichnung der Tätigkeit und gibt den zweistelligen NOGA-Code an.

Code	NOGA-Code	Bezeichnung
<b>Sektor 1 Landwirtschaft</b>		
A	01 bis 03	Landwirtschaft, Forstwirtschaft und Fischerei
<b>Sektor 2 Industrie</b>		
B	05 bis 09	Bergbau und Gewinnung von Steinen und Erden
CA	10 bis 12	Herstellung von Nahrungs- und Genussmitteln, Getränken und Tabakverarbeitung
CB	13 bis 15	Herstellung von Textilien, Bekleidung, Leder, Lederwaren und Schuhen
CC	16 bis 18	Herstellung von Holzwaren, Papier, Pappe und Waren daraus; Herstellung von Druckerzeugnissen; Vervielfältigung von bespielten Ton-, Bild- und Datenträgern
CD-CF	19 bis 21	Kokerei und Mineralölverarbeitung; Herstellung von chemischen und pharmazeutischen Erzeugnissen
CG	22, 23	Herstellung von Gummi- und Kunststoffwaren sowie von Glas und Glaswaren, Keramik; Verarbeitung von Steinen und Erden
CH	24, 25	Metallerzeugung und -bearbeitung; Herstellung von Metallerzeugnissen
CI	26	Herstellung von Datenverarbeitungsgeräten, elektronischen und optischen Erzeugnissen
CJ	27	Herstellung von elektrischen Ausrüstungen
CK	28	Maschinenbau
CL	29, 30	Fahrzeugbau
CM	31 bis 33	Herstellung von Möbeln; Herstellung von sonstigen Waren; Reparatur und Installation von Maschinen und Ausrüstungen
D-E	35 bis 39	Energie- und Wasserversorgung; Abwasser- und Abfallentsorgung und Beseitigung von Umweltverschmutzungen
F	41 bis 43	Baugewerbe/Bau
<b>Sektor 3 Dienstleistungen</b>		
G	45 bis 47	Handel; Instandhaltung und Reparatur von Motorfahrzeugen
H	49 bis 53	Verkehr und Lagerei
I	55, 56	Gastgewerbe/Beherbergung und Gastronomie
JA	58 bis 60	Verlagswesen, audiovisuelle Medien und Rundfunk
JB	61	Telekommunikation
JC	62, 63	Informationstechnologie und Informationsdienstleistungen
K	64 bis 66	Erbringung von Finanz- und Versicherungsdienstleistungen
L	68	Grundstücks- und Wohnungswesen
MAA	69	Rechts- und Steuerberatung, Wirtschaftsprüfung
MAB	70	Verwaltung und Führung von Unternehmen und Betrieben, Unternehmensberatung
MAC	71	Architektur- und Ingenieurbüros; technische, physikalische und chemische Untersuchung
MB-MC	72 bis 75	Forschung und Entwicklung; Werbung und Marktforschung; Sonstige freiberufliche, wissenschaftliche und technische Tätigkeiten; Veterinärwesen
N	77 bis 82	Erbringung von sonstigen wirtschaftlichen Dienstleistungen
O	84	Öffentliche Verwaltung, Verteidigung; Sozialversicherung
P	85	Erziehung und Unterricht
QA	86	Gesundheitswesen
QB	87, 88	Heime und Sozialwesen
R	90 bis 93	Kunst, Unterhaltung und Erholung
S	94 bis 96	Sonstige Dienstleistungen
T	97 bis 98	Private Haushalte mit Hauspersonal; Herstellung von Waren und Erbringung von Dienstleistungen durch private Haushalte für den Eigenbedarf ohne ausgeprägten Schwerpunkt
U	99	Exterritoriale Organisationen und Körperschaften