

AMT FÜR STATISTIK  
FÜRSTENTUM LIECHTENSTEIN

# Bevölkerungsstatistik

31. Dezember 2010



STATISTIK  
FÜRSTENTUM  
LIECHTENSTEIN

<b>Herausgeber und Vertrieb</b>	Amt für Statistik Äulestrasse 51 LI-9490 Vaduz Telefon +423 236 68 76 Telefax +423 236 69 36
<b>Auskunft</b>	Christian Brunhart Tel. +423 236 68 82 Brigitte Schwarz Tel. +423 236 68 94 E-Mail: info@as.llv.li
<b>Gestaltung</b>	Isabel Zimmermann
<b>Internet</b>	<a href="http://www.as.llv.li">www.as.llv.li</a>
<b>Thema</b>	2 Bevölkerung und Wohnverhältnisse
<b>Erscheinungsweise</b>	Jährlich
<b>Copyright</b>	Wiedergabe unter Angabe des Herausgebers gestattet. © Amt Statistik

# Inhaltsübersicht

Tabellenverzeichnis	4
<b>A Einführung in die Ergebnisse</b>	
1 Vorwort	7
2 Hauptergebnisse	8
3 Analyse der Bevölkerungsstruktur	9
3.1 Ständige Bevölkerung	9
3.2 Nichtständige Bevölkerung	18
4 Ländervergleich	19
<b>B Tabellenteil</b>	
1 Übersicht	21
2 Ständige Bevölkerung	25
3 Erwerbstätige ständige Bevölkerung	63
4 Nichtständige Bevölkerung	103
5 Zeitreihen	111
<b>C Methodik und Qualität</b>	
1 Methodik	125
2 Qualität	127
<b>D Glossar</b>	
1 Abkürzungen und Zeichenerklärungen	129
2 Begriffserklärungen	130
3 Klassifikationen	134

## Tabellenverzeichnis

1 Übersicht	
Bevölkerung und Erwerbstätigkeit	22
2 Ständige Bevölkerung	
2.1 Gesamt	
Ständige Bevölkerung nach Kategorie und Wohngemeinde	26
Ausländeranteil nach Wohngemeinde	27
Ständige Bevölkerung nach Heimat, Geschlecht, Zivilstand und Wohngemeinde	27
Ständige Bevölkerung nach Staatsbürgerschaft und Wohngemeinde - Übersicht	28
Ständige Bevölkerung nach Staatsbürgerschaft, Geschlecht und Wohngemeinde	30
2.2 Liechtensteiner	
Bürger nach Heimat- und Wohngemeinde	38
2.3 Niedergelassene	
Niedergelassene nach Staatsbürgerschaft, Geschlecht und Wohngemeinde	40
Anwesenheitsdauer der Niedergelassenen nach Staatsbürgerschaft	42
2.4 Daueraufenthalter	
Daueraufenthalter nach Staatsbürgerschaft, Geschlecht und Wohngemeinde	44
Anwesenheitsdauer der Daueraufenthalter nach Staatsbürgerschaft	46
2.5 Jahresaufenthalter	
Jahresaufenthalter nach Staatsbürgerschaft, Geschlecht und Wohngemeinde	48
Anwesenheitsdauer der Jahresaufenthalter nach Staatsbürgerschaft	50
2.6 Zöllner und Angehörige	
Zöllner und Angehörige nach Staatsbürgerschaft, Geschlecht und Wohngemeinde	52
2.7 Kurzaufenthalter (12 Monate und länger in Liechtenstein)	
Kurzaufenthalter nach Staatsbürgerschaft, Geschlecht und Wohngemeinde	54
Kurzaufenthalter nach Zulassungsgrund und Geschlecht	54
2.8 Vorläufig Aufgenommene (12 Monate und länger in Liechtenstein)	
Vorläufige Aufgenommene nach Staatsbürgerschaft, Geschlecht und Wohngemeinde	56
2.9 Altersaufbau	
Ständige Bevölkerung nach Altersjahr, Geschlecht und Heimat	58
Ständige Bevölkerung nach Altersjahr, Geschlecht und Zivilstand	60
3 Erwerbstätige ständige Bevölkerung	
3.1 Gesamt	
Ständige Bevölkerung nach Erwerbsbranche und Wohngemeinde - Übersicht	64
Im Inland tätige ständige Bevölkerung nach Erwerbsbranche und Wohngemeinde	65
Im Inland tätige ständige Bevölkerung nach Erwerbsbranche und Kategorie	66
Im Inland tätige ständige Bevölkerung nach Staatsbürgerschaft und Wohngemeinde	67
Im Ausland tätige ständige Bevölkerung nach Erwerbsbranche und Wohngemeinde	69
Im Ausland tätige ständige Bevölkerung nach Erwerbsbranche, Heimat und Geschlecht	70
Im Ausland tätige ständige Bevölkerung nach Erwerbsbranche und Kategorie	71
Im Ausland tätige ständige Bevölkerung nach Staatsbürgerschaft und Wohngemeinde	72

3.2 Liechtensteiner	
Liechtensteiner nach Erwerbsbranche und Wohngemeinde - Übersicht	74
Im Inland tätige Liechtensteiner nach Erwerbsbranche und Wohngemeinde	75
Im Ausland tätige Liechtensteiner nach Erwerbsbranche und Wohngemeinde	76
3.3 Niedergelassene	
Erwerbstätige Niedergelassene nach Staatsbürgerschaft, Geschlecht und Wohngemeinde	78
Erwerbstätige Niedergelassene nach Erwerbsbranche und Staatsbürgerschaft	80
Erwerbstätige Niedergelassene nach Erwerbsbranche und Geschlecht	82
3.4 Daueraufenthalter	
Erwerbstätige Daueraufenthalter nach Staatsbürgerschaft, Geschlecht und Wohngemeinde	84
Erwerbstätige Daueraufenthalter nach Erwerbsbranche und Staatsbürgerschaft	86
Erwerbstätige Daueraufenthalter nach Erwerbsbranche und Geschlecht	88
3.5 Jahresaufenthalter	
Erwerbstätige Jahresaufenthalter nach Staatsbürgerschaft, Geschlecht und Wohngemeinde	90
Erwerbstätige Jahresaufenthalter nach Erwerbsbranche und Staatsbürgerschaft	92
Erwerbstätige Jahresaufenthalter nach Erwerbsbranche und Geschlecht	94
3.6 Zöllner und Angehörige	
Erwerbstätige Zöllner und Angehörige nach Staatsbürgerschaft, Geschlecht und Wohngemeinde	96
Zöllner und Angehörige nach Erwerbsbranche und Geschlecht	96
Erwerbstätige Zöllner und Angehörige nach Erwerbsbranche und Staatsbürgerschaft	96
3.7 Kurzaufenthalter (12 Monate und länger in Liechtenstein)	
Erwerbstätige Kurzaufenthalter nach Staatsbürgerschaft, Geschlecht und Wohngemeinde	98
Kurzaufenthalter nach Erwerbsbranche und Geschlecht	99
Kurzaufenthalter nach Erwerbsbranche und Staatsbürgerschaft	100
3.8 Vorläufig Aufgenommene	
Vorläufig Aufgenommene nach Erwerbsbranche und Geschlecht	102
Vorläufig Aufgenommene nach Erwerbsbranche und Staatsbürgerschaft	102
4 Nichtständige Bevölkerung	
4.1 Kurzaufenthalter (bis 12 Monate in Liechtenstein)	
nach Staatsbürgerschaft, Geschlecht und Wohngemeinde	104
nach Staatsbürgerschaft, Geschlecht und Erwerbsbranche	107
4.2 Asylwerber, Schutzbedürftige, vorläufig Aufgenommene (bis 12 Monate in Liechtenstein)	
nach Staatsbürgerschaft und Wohngemeinde	110
nach Erwerbsbranche, Geschlecht und Staatsbürgerschaft	110

## 5 Zeitreihen

Wohnbevölkerung nach Gemeinden seit 1960	112
Ausländische Bevölkerung und Ausländeranteil nach Gemeinden seit 1960	113
Wohnbevölkerung nach Altersgruppen und Heimat seit 1960	114
Liechtensteiner nach Altersgruppen und Geschlecht seit 1960	115
Ausländer nach Altersgruppen und Geschlecht seit 1960	116
Bevölkerungsquotienten und Bevölkerungsanteile	117
Durchschnittsalter der Bevölkerung per 31. Dezember	118
Alter des ältesten Mannes und der ältesten Frau und Median	118
Lebenserwartung seit 1997	119
Erwerbsquoten der 15- bis 64-Jährigen nach Heimat und Geschlecht	120
Erwerbstätige Wohnbevölkerung seit 1960	121
Nichterwerbstätige Wohnbevölkerung seit 1960	122
Liechtensteinische Bürger nach Wohn- und Heimatgemeinde seit 1970	123
Wohnbevölkerung nach Konfession seit 1930	124

# A Einführung in die Ergebnisse

## 1 Vorwort

Die Bevölkerungsstatistik gibt einen Überblick über die Struktur der ständigen und der nichtständigen Bevölkerung Liechtensteins. Sie enthält detaillierte Angaben über Alter, Wohngemeinde, Zivilstand, Staatsbürgerschaft, ausländrechtliche Bewilligung und Erwerbsbranche der Bevölkerung. Der Stichtag der Bevölkerungsstatistik ist der 31. Dezember.

Die ausländerrechtlichen Bewilligungen wurden im Jahr 2010 durch die Daueraufenthaltsbewilligung erweitert. Seit dem 1. Januar 2010 erhalten EWR-Staatsangehörige sowie deren Familienangehörige auf Gesuch hin eine Daueraufenthaltsbewilligung, wenn sie sich seit fünf Jahren ununterbrochen in Liechtenstein aufgehalten haben. Weitere Ausführungen dazu sind im Kapitel D Glossar enthalten.

Für die Bevölkerungsstatistik 2010 wurde die Definition der Erwerbstätigen den europäischen Vorgaben angepasst, wonach Personen als Erwerbstätige gelten, welche eine Stunde und mehr pro Woche arbeiten, was einem Beschäftigungsgrad von 2% und mehr entspricht. Früher galten auch Personen mit einem Beschäftigungsgrad von 1% als Erwerbstätige. Um die Auswirkungen der neuen Definition der Erwerbstätigen ermitteln zu können, wurde die letztjährige Bevölkerungsstatistik per 31. Dezember

2009 nachträglich mit der neuen Definition ausgewertet. Dabei reduzierte sich die Zahl der erwerbstätigen ständigen Bevölkerung um 20 Personen von 17 931 auf 17 911 Erwerbstätige (Tabelle BST 6005). Das entspricht einem Rückgang von lediglich 0.1%, wenn man anstelle der bisherigen Definition die neue Definition der Erwerbstätigen mit einem Mindestbeschäftigungsgrad von 2% anwendet.

Als Grundlage für die Ermittlung des Bevölkerungsstandes dient die Datenbank „Zentrale Personenverwaltung (ZPV)“ der Liechtensteinischen Landesverwaltung. Das Ausländer- und Passamt erfasst in dieser Datenbank die Ausländerinnen und Ausländer. Das Zivilstandsamt erfasst die Zivilstandsereignisse der Liechtensteinerinnen und Liechtensteiner und das Amt für Statistik deren Wohnadressen. Weitere Ausführungen zur Datenerhebung sind in Kapitel C Methodik und Qualität enthalten.

Die gesetzliche Grundlage der Bevölkerungsstatistik ist das Statistikgesetz vom 17. September 2008, LGBl. 2008 Nr. 271.

Das Amt für Statistik dankt den Gemeindeverwaltungen, dem Ausländer- und Passamt und dem Zivilstandsamt für die gute Zusammenarbeit.

Diese Publikation und weitere Statistiken finden Sie im Internet unter [www.as.llv.li](http://www.as.llv.li).

Vaduz, 09. November 2011

**AMT FÜR STATISTIK  
FÜRSTENTUM LIECHTENSTEIN**

## 2 Hauptergebnisse

### 0.7% Bevölkerungswachstum

Die ständige Bevölkerung Liechtensteins erhöhte sich im Jahr 2010 um 255 Personen oder 0.7% und erreichte am 31. Dezember 2010 den Stand von 36 149 Einwohnern. Im Jahr 2009 war das Bevölkerungswachstum mit 305 Personen oder 0.9% höher gewesen.

### Wachstum der ständigen Bevölkerung

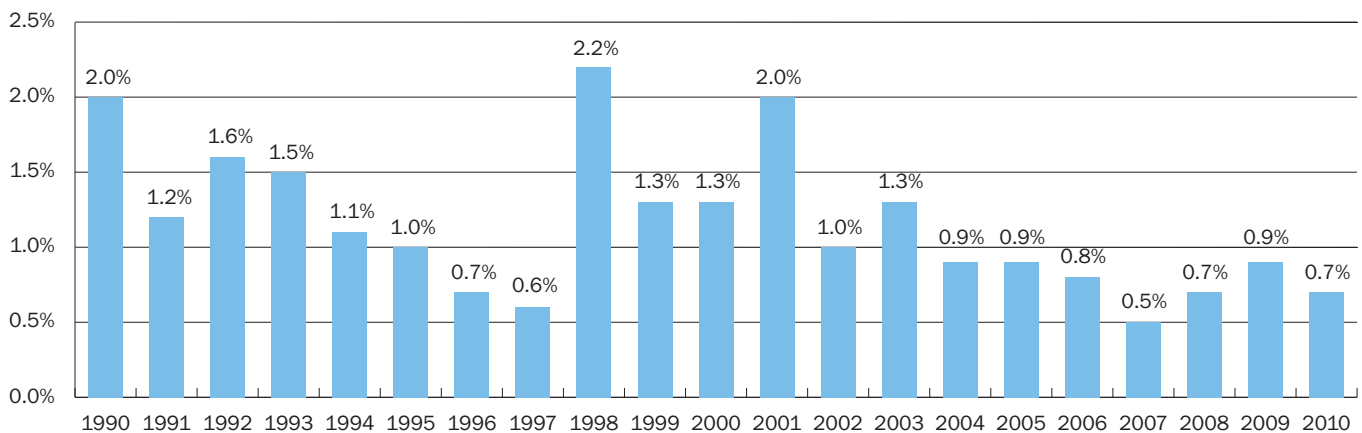

Nach Landschaften betrachtet wuchs das Unterland mit 1.4% stärker als das Oberland mit 0.3%.

Die in absoluten Zahlen grössten Bevölkerungszunahmen verzeichneten Mauren mit 115 Personen, Triesenberg mit 51 Personen und Ruggell mit 35 Personen.

Der Anteil der Frauen an der ständigen Bevölkerung betrug 50.5% oder 18 263 Personen.

### Durchschnittsalter erhöhte sich um 121 Tage

Das Durchschnittsalter der ständigen Bevölkerung erhöhte sich im Jahr 2010 um 121 Tage und betrug per 31. Dezember 2010 40.18 Jahre. Das Durchschnittsalter der Frauen lag mit 41.03 Jahren um 1.72 Jahre höher als das der Männer mit 39.31 Jahren.

### Mehr Ausländer

Der Ausländeranteil erhöhte sich im Jahr 2010 von 33.1% auf 33.2%. Die ausländische ständige Bevölkerung erhöhte sich innert Jahresfrist um 118 Personen auf 12 004 Personen. 6 482 Personen verfügten über eine Niederlassungsbewilligung, 1 273 Personen über eine Daueraufenthaltsbewilligung und 4 183 Personen über eine Jahresaufenthaltsbewilligung.

### Geburtenüberschuss von 91 Personen

Die Zunahme der ständigen Bevölkerung um 255 Personen war auf einen Geburtenüberschuss von 91 Personen (329 Geburten abzüglich 238 Todesfälle) sowie auf einen Einwanderungsüberschuss von 164 Personen zurückzuführen.



### 3 Analyse der Bevölkerungsstruktur

#### 3.1 Ständige Bevölkerung

##### 3.1.1 Bevölkerungsstand

###### Bevölkerungswachstum von 255 Personen oder 0.7%

Die ständige Bevölkerung Liechtensteins erhöhte sich im Jahr 2010 um 255 Personen und erreichte am 31. Dezember 2010 den Stand von 36 149 Personen. Das Bevölkerungswachstum im Jahr 2010 war auf einen Geburtenüberschuss von 91 Personen und auf einen positiven Wanderungssaldo von 164 Personen zurückzuführen. Die Zahl der Ausländer erhöhte sich um 118 Personen auf 12 004. Der Ausländeranteil erhöhte sich von 33.1% auf 33.2%.

Der Anteil der Frauen an der ständigen Bevölkerung betrug per 31.12.2010 (31.12.2009) 50.5% (50.5%) oder 18 263 (18 125) Personen.

###### Bevölkerungswachstum entsprach dem Fünfjahresdurchschnitt

Das im Jahr 2010 registrierte Bevölkerungswachstum von 0.7% oder 255 Personen lag unter demjenigen des Vorjahres von 0.9% oder 305 Personen. Das durchschnittliche Wachstum der letzten fünf Jahre betrug 0.70%.

###### Ständige Bevölkerung nach Gemeinden

	2010	2009	Veränderung	
			Personen	%
<b>Oberland</b>	<b>23 315</b>	<b>23 242</b>	<b>73</b>	<b>0.3%</b>
Vaduz	5 207	5 204	3	0.1%
Triesen	4 826	4 806	20	0.4%
Balzers	4 528	4 511	17	0.4%
Triesenberg	2 562	2 511	51	2.0%
Schaan	5 767	5 788	-21	-0.4%
Planken	425	422	3	0.7%
<b>Unterland</b>	<b>12 834</b>	<b>12 652</b>	<b>182</b>	<b>1.4%</b>
Eschen	4 215	4 201	14	0.3%
Mauren	3 999	3 884	115	3.0%
Gamprin	1 606	1 583	23	1.5%
Ruggell	2 001	1 966	35	1.8%
Schellenberg	1 013	1 018	-5	-0.5%
<b>Liechtenstein</b>	<b>36 149</b>	<b>35 894</b>	<b>255</b>	<b>0.7%</b>

(Quelle Tabelle BST3010)

###### Ständige Bevölkerung

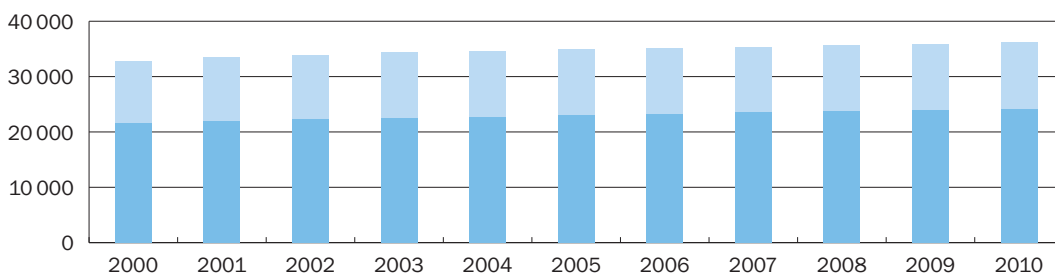

Ausländer	11 320	11 495	11 566	11 786	11 852	11 917	11 907	11 862	11 770	11 886	12 004
Liechtensteiner	21 543	22 030	22 297	22 508	22 748	22 988	23 261	23 494	23 819	24 008	24 145

**Geburtenüberschuss sinkend und Zuwanderung steigend**

Die Zunahme der ständigen Bevölkerung um 255 Personen war auf einen Geburtenüberschuss von 91 Personen (329 Geburten abzüglich 238 Todesfälle) sowie auf einen

Einwanderungsüberschuss von 164 Personen zurückzuführen. Im Jahr 2009 waren der Geburtenüberschuss mit 177 Personen höher und der Einwanderungsüberschuss mit 128 Personen tiefer gewesen.

**Geburtenüberschuss und Wanderungssaldo**

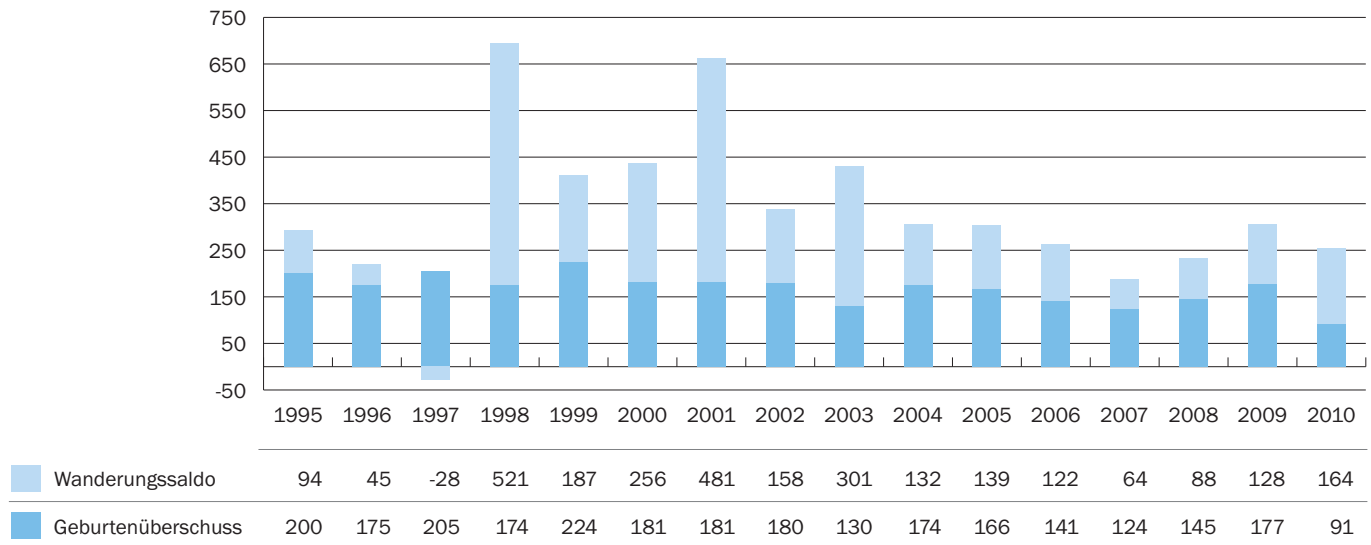

**Grösstes Bevölkerungswachstum in Mauren mit 3.0%**

Die stärksten prozentualen Zunahmen im Jahre 2010 (2009) wurden in Mauren mit 3.0%, in Triesenberg mit 2.0%, in Ruggell mit 1.8% und in Gamprin mit 1.5% verzeichnet. Gesamthaft wuchs das Liechtensteiner Unterland

mit 1.4% (1.3%) erneut stärker als das Oberland mit 0.3% (0.6%). In zwei Gemeinden wurde ein Bevölkerungsrückgang registriert: In Schaan reduzierte sich die ständige Bevölkerung um 0.4% (21 Personen) und in Schellenberg um 0.5% (5 Personen).

**Ständige Bevölkerung nach Gemeinden**

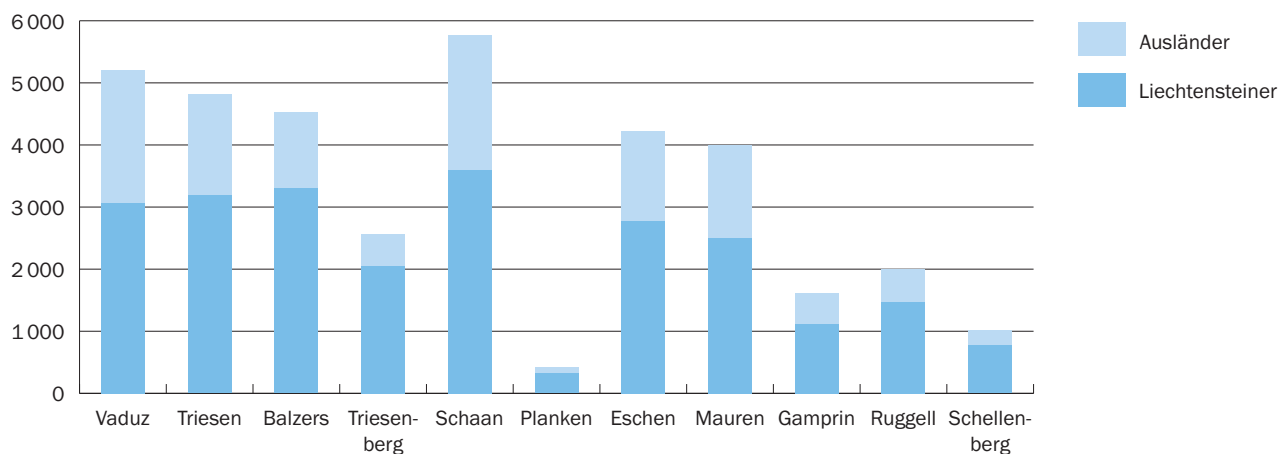

### 3.1.2 Bevölkerungsdichte

Die Grafik zeigt die Bevölkerungsdichte der ständigen Bevölkerung per 31. Dezember 2010. Die Bevölkerungsdichte ist dargestellt in Personen pro Hektar, wobei ein Hektar eine Fläche von 100 Metern mal 100 Metern umfasst.

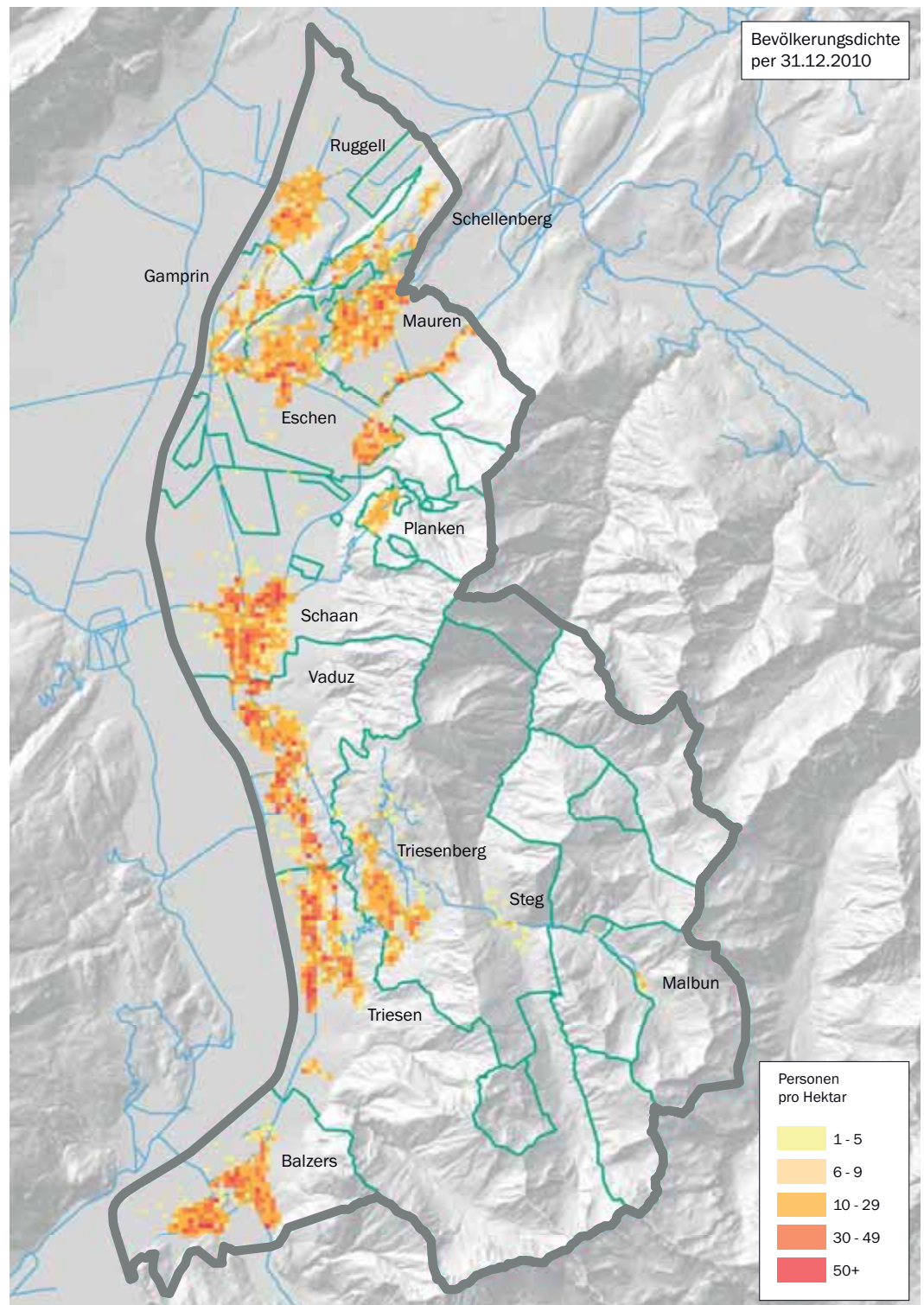

### 3.1.3 Ausländer

#### Ausländeranteil steigt auf 33.2%

Innert Jahresfrist erhöhte sich die ausländische ständige Bevölkerung um 118 Personen von 11 886 auf 12 004 Personen. Beim Ausländeranteil konnte ein leichter Anstieg von 33.1% auf 33.2% verzeichnet werden. Die Zahl der in Liechtenstein wohnhaften Personen mit liechtensteinerischer Staatsbürgerschaft wuchs im gleichen Zeitraum um 137 Personen von 24 008 auf 24 145 Personen. Im Vorjahr war der Zuwachs mit 189 Liechtensteinerinnen und Liechtensteinern höher gewesen.

#### Ausländeranteil

	2010		2009	
	Personen	Anteil	Personen	Anteil
Liechtensteiner	24 145	66.8%	24 008	66.9%
Ausländer	12 004	33.2%	11 886	33.1%
<b>Ständige Bevölkerung</b>	<b>36 149</b>	<b>100.0%</b>	<b>35 894</b>	<b>100.0%</b>

(Quelle Tabelle BST3025)

#### Erstmals Daueraufenthaltsbewilligungen erteilt

Seit dem 1. Januar 2010 erhalten EWR-Staatsangehörige auf Gesuch hin eine Daueraufenthaltsbewilligung, wenn sie sich seit fünf Jahren ununterbrochen in Liechtenstein aufgehalten haben. Von den 12 004 Personen mit ausländischer Staatsbürgerschaft hatten 6 482 Personen eine Niederlassungsbewilligung, 1 273 Personen eine Daueraufenthaltsbewilligung, 4 183 Personen eine Jahresaufenthaltsbewilligung und 66 Personen andere Bewilligungen.

#### Ausländer nach Bewilligung

	2010	2009	Veränderung
Niedergelassene	6 482	7 437	-955
Daueraufenthalter	1 273	.	1 273
Jahresaufenthalter	4 183	4 399	-216
Zöllner und Angehörige	23	24	-1
Kurzaufenthalter	35	16	19
Vorläufig Aufgenommene	8	10	-2
<b>Ausländer</b>	<b>12 004</b>	<b>11 886</b>	<b>118</b>

(Quelle Tabelle BST3010)

#### Erläuterung zur Tabelle:

Kurzaufenthalter/Vorläufig Aufgenommene: 12 Monate und länger in Liechtenstein wohnhaft

#### Rund 30% der Ausländer waren Schweizer

Nach Staatsangehörigkeit betrachtet, bildeten die Schweizer mit 29.9% die stärkste Ausländergruppe, gefolgt von den Österreichern (17.1%), Deutschen (11.0%), Italienern (9.6%) und Türken (6.5%). Die Zahl der deutschen Staatsangehörigen erhöhte sich um 38 Personen und die der Österreicher um zehn Personen. Die Zahl der Schweizer hingegen reduzierte sich um 9 Personen. 49.4% aller Ausländer waren Staatsangehörige eines EWR-Staates.

#### Ausländer nach ausgewählten Staaten

	2010		2009	
	Personen	Anteil	Personen	Anteil
Schweiz	3 586	29.9%	3 595	30.2%
Österreich	2 057	17.1%	2 047	17.2%
Deutschland	1 319	11.0%	1 281	10.8%
Italien	1 148	9.6%	1 145	9.6%
Türkei	778	6.5%	775	6.5%
Andere Staaten	3 116	26.0%	3 043	25.6%
<b>Total</b>	<b>12 004</b>	<b>100.0%</b>	<b>11 886</b>	<b>100.0%</b>
davon EWR	5 928	49.4%	5 859	49.3%

(Quelle Tabelle BST3030)

### 3.1.4 Liechtensteiner

#### 62% der Liechtensteiner wohnten in ihrer Heimatgemeinde

Von den 24 145 Liechtensteinerinnen und Liechtensteinern wohnten 61.8% in ihrer Heimatgemeinde. Balzers wies mit einem Anteil von 82.0% die höchste und Planken mit 41.7% die tiefste Quote auf.

#### 18 892 Liechtensteiner stimm- und wahlberechtigt

Laut der Verfassung des Fürstentums Liechtenstein steht in Landesangelegenheiten allen Liechtensteinerinnen und Liechtensteinern das Stimm- und Wahlrecht zu, sofern sie das 18. Lebensjahr vollendet und im Lande einen ordentlichen Wohnsitz haben. Per 31.12.2010 waren 18 892 Personen stimm- und wahlberechtigt (Jahrgänge 1992 und älter), soweit sie nicht im Wahl- und Stimmrecht eingestellt waren.

#### In der Heimatgemeinde wohnhafte Liechtensteiner

Jahr	Vaduz	Triesen	Balzers	Triesenberg	Schaan	Planken	Eschen	Mauren	Gamprin	Ruggell	Schellenberg	Gesamt
2000	51.0%	58.0%	85.0%	84.0%	58.0%	45.0%	61.0%	69.0%	56.0%	74.0%	69.0%	66.0%
2009	50.4%	55.0%	82.4%	77.4%	57.9%	43.1%	59.9%	64.9%	46.8%	68.1%	60.4%	62.5%
2010	50.0%	54.8%	82.0%	76.1%	57.4%	41.7%	58.8%	63.9%	46.5%	67.1%	59.4%	61.8%

(Quelle Tabelle BST3050)

### 3.1.5 Altersstruktur

#### Durchschnittsalter betrug 40 Jahre und 65 Tage

Das Durchschnittsalter der ständigen Bevölkerung erhöhte sich im Jahr 2010 um 0.33 Jahre (entspricht 121 Tagen) und betrug zum Jahresende 40.18 Jahre. Das Durchschnittsalter der Frauen lag mit 41.03 Jahren um 1.72 Jahre höher als das der Männer mit 39.31 Jahren. Seit dem Jahr 2000 erhöhte sich das durchschnittliche Alter der ständigen Bevölkerung um 3 Jahre und 69 Tage oder 8.6%. Dabei erhöhte sich das durchschnittliche Alter der Männer um 3 Jahre und 84 Tage und das der Frauen um 3 Jahre und 62 Tage.

Von Interesse im Zusammenhang mit dem Alter der Bevölkerung ist auch der Median (oder Zentralwert), welcher die Bevölkerung altersmässig in zwei Hälften teilt. Die Person, welche per 31. Dezember 2010 den Median darstellte, war 41.2 Jahre alt. Zehn Jahre zuvor war diese Person mit 36.5 Jahren deutlich jünger (Tabelle ZR08).

Die älteste Person Liechtensteins war am 31.12.2010 eine Frau im Alter von 102.9 Jahren. Der älteste Mann war mit 98.3 Jahren rund fünf Jahre jünger.

#### Durchschnittsalter in Jahren nach Heimat und Geschlecht

Stichtag	Gesamt			Liechtensteiner			Ausländer		
	Total	Männer	Frauen	Total	Männer	Frauen	Total	Männer	Frauen
31.12.2000	36.99	36.08	37.85	37.07	35.19	38.78	36.85	37.68	35.99
31.12.2009	39.85	38.98	40.70	39.43	37.67	41.10	40.70	41.52	39.85
31.12.2010	40.18	39.31	41.03	39.74	38.00	41.40	41.06	41.86	40.24

(Quelle Tabelle ZR07)

### Wachsender Anteil der 65-Jährigen und älteren

#### Einwohner

Im Vergleich zu 1990 hat sich die prozentuale Aufteilung nach Altersgruppen deutlich verändert. Der Anteil der Altersgruppe unter 20 Jahre hat sich seit 1990 verringert und der Anteil der Altersgruppe der 65-Jährigen und älter erhöht. Im Jahre 1990 betrug der Anteil der Altersgruppe unter 20 Jahre 26.1% und im Jahre 2010 nur noch 21.9%. Der Anteil der Altersgruppe der 65-Jährigen und älter erhöhte sich im gleichen Zeitraum von 10.0% auf 13.9%. Der Anteil der 80-Jährigen und älter an den 65-Jährigen und älter erhöhte sich von 20.8% auf 23.1%.

### Ständige Bevölkerung nach Altersgruppen

Jahr	0 - 6	7 - 14	15 - 19	20 - 64	65+	Gesamt
<b>Prozent</b>						
1990	8.9%	10.1%	7.1%	63.9%	10.0%	100.0%
2000	8.6%	10.0%	6.2%	64.8%	10.5%	100.0%
2008	7.2%	9.2%	6.0%	64.6%	12.9%	100.0%
2009	7.3%	9.1%	5.9%	64.2%	13.5%	100.0%
2010	7.2%	8.8%	6.0%	64.2%	13.9%	100.0%
<b>Personen</b>						
1990	2 591	2 931	2 063	18 556	2 891	29 032
2000	2 817	3 271	2 040	21 295	3 440	32 863
2008	2 567	3 279	2 148	22 993	4 602	35 589
2009	2 605	3 276	2 123	23 037	4 853	35 894
2010	2 600	3 175	2 155	23 197	5 022	36 149

(Quelle Tabelle BST4010)

#### Erläuterung zur Tabelle:

Jahr 1990: Volkszählung

### Jugend- und Altenquotient

Setzt man die unter 20-Jährigen ins Verhältnis zu den 20- bis 64-Jährigen, so ergibt sich der Jugendquotient, welcher im Jahr 1990 40.9% und im Jahr 2010 nur noch 34.2% betrug.

Der Altenquotient, das Verhältnis der 65-Jährigen und älter zu den 20- bis 64-Jährigen, hat sich von 1990 mit 15.6% bis 2010 mit 21.6% weniger stark verändert als der Jugendquotient.

Die Summe des Jugend- und Altenquotienten ergibt den Gesamtbelastungsquotienten, welcher sich seit 1990 von 56.5% auf 55.8% verringerte.

	1990	2000	2009	2010
<b>Anteil an der ständigen Bevölkerung</b>				
Anteil unter 20-Jährige	26.1%	24.7%	22.3%	21.9%
Anteil 20 bis 64-Jährige	63.9%	64.8%	64.2%	64.2%
Anteil 65-Jährige und Ältere	10.0%	10.5%	13.5%	13.9%
Anteil 80-Jährige und Ältere an 65-Jährige und Ältere	20.8%	23.3%	23.9%	23.1%
<b>Quotienten</b>				
Jugendquotient	40.9%	36.0%	34.7%	34.2%
Altenquotient	15.6%	17.8%	21.1%	21.6%
Gesamtbelastungsquotient	56.5%	53.8%	55.8%	55.8%

(Quelle Tabelle ZR06)

#### Erläuterung zur Tabelle:

Jugendquotient: unter 20-Jährige im Verhältnis zu den 20- bis 64-Jährigen

Altenquotient: 65-Jährige und Ältere im Verhältnis zu den 20- bis 64-Jährigen

Gesamtbelastungsquotient: unter 20-Jährige und 65-Jährige und Ältere im Verhältnis zu den 20- bis 64-Jährigen

### Altersstruktur der ständigen Bevölkerung

Die folgende Grafik zeigt die Altersstruktur der ständigen Bevölkerung per 31. Dezember 2010 in abgeschlossenen Altersjahren. Am häufigsten waren die Personen mit rund 40 abgeschlossenen Altersjahren vertreten. Bei den Frauen waren die 42-Jährigen mit 368 Personen am häufigsten vertreten. Bei den Männern waren es die 40-Jährigen mit 333 Personen. Ab rund 70 abgeschlossenen Altersjahren waren die Frauen zahlreicher vertreten als die Männer. Die relativ tiefen Gesamtfruchtbarkeitsraten der letzten Jahre zeigen ihre Auswirkungen, denn die jungen Jahrgänge sind im Vergleich zu den mittleren Jahrgängen untervertreten. Die Gesamtfruchtbarkeitsrate lag in den letzten Jahren bei rund 1.5, lediglich im Jahr 2009 betrug sie 1.71. Im Jahr 2010 sank die Gesamtfruchtbarkeitsrate auf 1.40. Damit ein Elternpaar in der nächsten Generation ersetzt wird, muss die Gesamtfruchtbarkeitsrate in entwickelten Staaten bei 2.1 liegen.

### Altersstruktur der ständigen Wohnbevölkerung per 31.12.2010

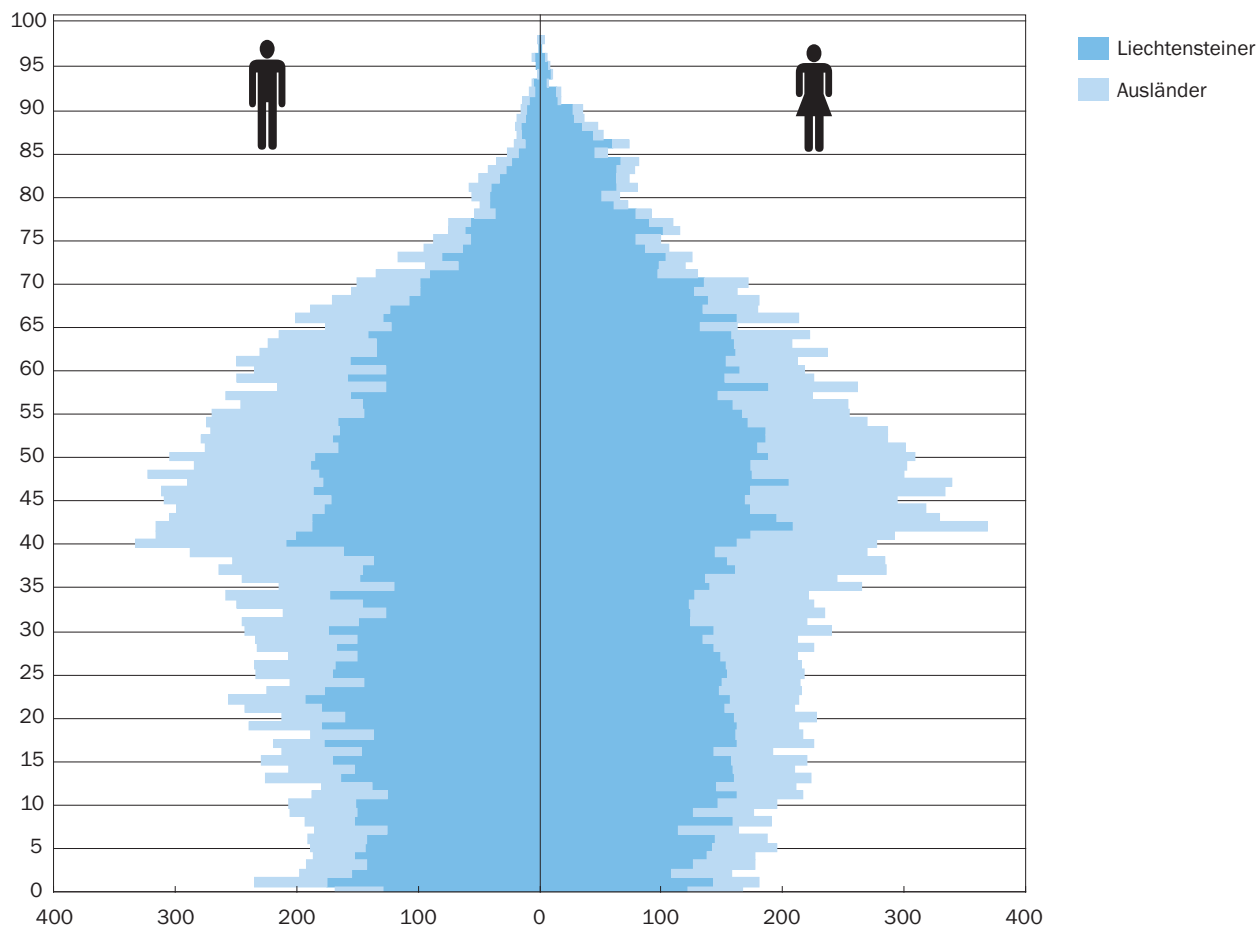

### 3.1.6 Lebenserwartung

Die Lebenserwartung bei Geburt hat sich seit der erstmaligen Berechnung für das Jahr 1997 deutlich erhöht. Im Jahr 2009 (1997) betrug die Lebenserwartung der Frauen 83.6 (80.4) Jahre und der Männer 79.5 (71.9) Jahre. Im Vergleich zum Jahr 1997 war die Lebenserwartung der Frauen bei Geburt im Jahr 2009 um 3.2 Jahre und die der Männer um 7.6 Jahre höher.

Im Jahr 2009 war die weitere Lebenserwartung mit 60 Jahren für die Frauen 26.3 Jahre und für die Männer 22.3 Jahre. Mit 65 Jahren betrug die weitere Lebenserwartung für die Frauen 22.0 Jahre und für die Männer 18.4 Jahre (siehe Abschnitt Zeitreihen, Tabelle ZR09).

Auf Grund der geringen Bevölkerungszahl Liechtensteins können sich im Jahresvergleich gewisse Schwankungen ergeben.

#### Lebenserwartung bei der Geburt 1997 bis 2009

Lebenserwartung  
in Jahren bei Geburt

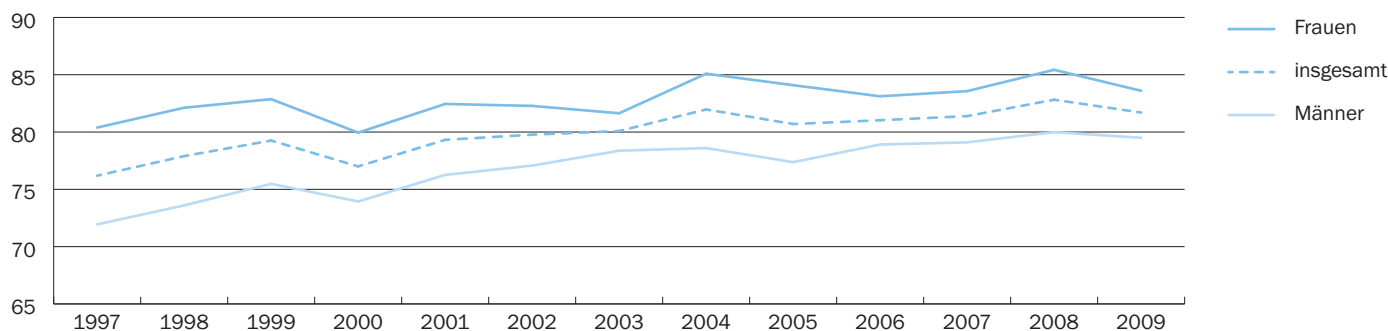

Quelle: Eurostat

### 3.1.7 Bevölkerungsbewegung

#### 164 Personen per Saldo zugewandert

Die Wanderbewegung wird in Liechtenstein nicht gesondert statistisch erfasst. Der errechnete Wandersaldo ergibt sich aus der Differenz von Bevölkerungszuwachs und Geburtenüberschuss.

Die ständige Bevölkerung wuchs im Jahre 2010 um 255 Personen. Der Geburtenüberschuss betrug bei 329 Geburten und 238 Todesfällen 91 Personen. Somit waren insgesamt 164 Personen mehr zugewandert als im gleichen Zeitraum wegzogen. Nach Staatsbürgerschaft betrachtet betrug der Wandergewinn bei den Ausländern 199 Personen. Bei den Liechtensteinern hingegen wurde wie schon im Vorjahr ein Wanderverlust festgestellt, denn die Wegzüge überstiegen die Zuzüge um 35 Personen.

Bei den Liechtensteinern wurden 247 Geburten und 175 Todesfälle verzeichnet. Daraus resultierte ein Geburtenüberschuss von 72 Personen. Bei den Ausländern wurden 82 Geburten und 63 Todesfälle verzeichnet. Dies ergab einen

Geburtenüberschuss von 19 Personen. Der hohe Anteil der Neugeborenen mit liechtensteinischer Staatsbürgerschaft ist auch dadurch begründet, dass sowohl der liechtensteinische Vater als auch die liechtensteinische Mutter ihre Staatsbürgerschaft ihrem Kind weitergeben können.

	2010	2009	2008
<b>Ständige Bevölkerung</b>			
Zuwachs im Referenzjahr	255	305	233
abzüglich Geburtenüberschuss	-91	-177	-145
Wandergewinn	164	128	88
<b>Liechtensteiner/innen</b>			
Zuwachs im Referenzjahr	137	189	325
abzüglich Einbürgerungen	-100	-103	-256
abzüglich Geburtenüberschuss	-72	-145	-119
Wandergewinn	-35	-59	-50
<b>Ausländer/innen</b>			
Zuwachs im Referenzjahr	118	116	-92
zuzüglich Einbürgerungen	100	103	256
abzüglich Geburtenüberschuss	-19	-32	-26
Wandergewinn	199	187	138



### 3.1.8 Erwerbstätige ständige Bevölkerung

#### Rund die Hälfte der Bevölkerung war erwerbstätig

Von den 36 149 Personen der ständigen Bevölkerung waren am 31. Dezember 2010 (2009) 18 078 (17 931) erwerbstätig. Somit lag die Quote der Erwerbstätigen an der Bevölkerung bei 50.0% (50.0%). Von den Erwerbstätigen arbeiteten 1 516 (1 483) als Wegpendler im Ausland.

Jahr	Ständige Bevölkerung	Erwerbstätige	Quote
2000	32 863	16 725	50.9%
2009	35 894	17 931	50.0%
2010	36 149	18 078	50.0%

(Quelle Tabelle BST 6005)

#### Rund zwei Drittel der Erwerbstätigen im Dienstleistungssektor tätig

66.8% der erwerbstätigen ständigen Bevölkerung arbeiten Ende Dezember 2010 im Sektor 3 (Dienstleistungen), 32.0% im Sektor 2 (Industrie) und lediglich 1.2% im Sektor 1 (Landwirtschaft). Im Vergleich zum Vorjahr reduzierte sich der Anteil des Sektors 3 von 67.1% auf 66.8%. Der Anteil des Sektors 2 an der erwerbstätigen ständigen Bevölkerung war hingegen steigend. Der Anteil des Sektors 1 blieb unverändert.

In absoluten Zahlen betrachtet erhöhte sich im Jahr 2010 die Beschäftigtenzahl im Sektor 3 um 48 Personen, im Sektor 2 um 81 Personen und im Sektor 1 erhöhte sich die Beschäftigtenzahl um 18 Personen.

#### Erwerbstätige ständige Bevölkerung nach Wirtschaftssektoren

	2010		2009	
	Personen	Quote	Personen	Quote
Sektor 1 Landwirtschaft	225	1.2%	207	1.2%
Sektor 2 Industrie	5 782	32.0%	5 701	31.8%
Sektor 3 Dienstleistungen	12 071	66.8%	12 023	67.1%
<b>Gesamt</b>	<b>18 078</b>	<b>100.0%</b>	<b>17 931</b>	<b>100.0%</b>

(Quelle Tabelle BST 6005)

#### 63.3% der Erwerbstätigen waren Liechtensteiner

Nach Staatsbürgerschaft betrachtet waren von den 18 078 in Liechtenstein wohnhaften Erwerbstätigen am Stichtag 31. Dezember 2010 11 439 oder 63.3% Liechtensteiner und 6 639 oder 36.7% Ausländer. Im Vorjahr betrug der Anteil der Liechtensteiner 63.7% und der Anteil der Ausländer 36.3%.

#### Erwerbstätige ständige Bevölkerung

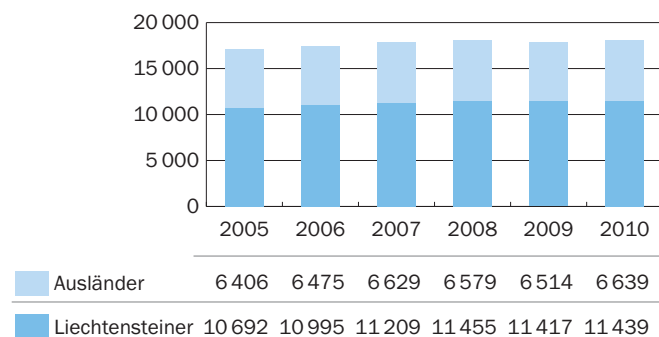

#### 43.6% der liechtensteinischen Erwerbstätigen sind Frauen

Von den 11 439 liechtensteinischen Staatsangehörigen, welche am 31.12.2010 einer Erwerbstätigkeit nachgingen, betrug der Anteil der Frauen 4 992 Personen oder 43.6%. Im Vorjahr betrug der Frauenanteil 43.6% oder 4 978 Personen.

#### Erwerbstätige Liechtensteiner

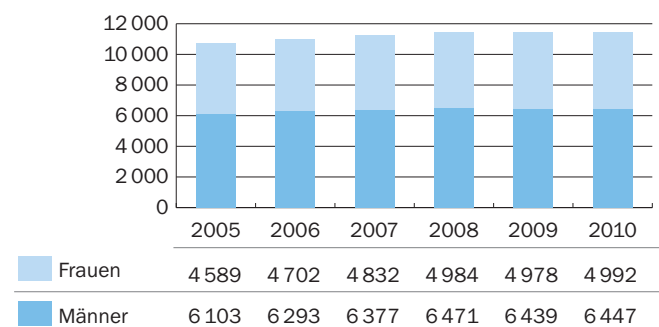

**42.8% der ausländischen Erwerbstätigen sind Frauen**

Von den 6 639 ausländischen erwerbstätigen Staatsangehörigen betrug am 31.12.2010 der Anteil der Frauen 2 844 Personen oder 42.8%. Im Vorjahr betrug der Frauenanteil 42.7% oder 2 781 Personen.

**Erwerbstätige Ausländer**

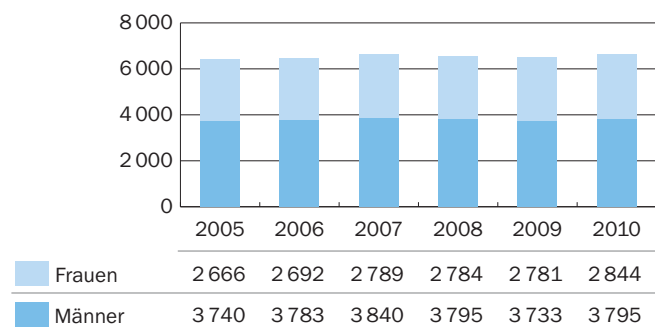

**Erwerbsquote betrug 71.9%**

Die Erwerbsquote zeigt das Verhältnis der Erwerbspersonen zur ständigen Bevölkerung, jeweils im Alter von 15 bis 64 Jahren. Die 18 217 Erwerbspersonen sind die Summe der 17 574 Erwerbstätigen im Alter von 15 bis 64 Jahren und der 643 Arbeitslosen. Am 31. Dezember 2010 lag die Erwerbsquote der Männer mit 80.6% deutlich über derjenigen der Frauen mit 63.1%. Insgesamt betrug die Erwerbsquote der Frauen und Männer 71.9%.

Jahr	Erwerbsquote der 15- bis 64-Jährigen		
	Gesamt	Männer	Frauen
2009	71.9%	80.7%	62.9%
2010	71.9%	80.6%	63.1%

(Quelle Tabelle ZR10)

**Gesamtbeschäftigung in Liechtenstein**

Die oben ausgewiesenen Erwerbstätigen entsprechen nicht der Gesamtbeschäftigung in Liechtenstein. Um diese festzustellen, sind die erwerbstätige nichtständige Bevölkerung und die Auslandspendler (Zu- und Wegpendler) zu berücksichtigen.

Insgesamt waren gemäss der Beschäftigungsstatistik per 31. Dezember 2010 in Liechtenstein 34 334 Personen beschäftigt. Mehr über die Beschäftigten in Liechtenstein finden Sie in der statistischen Publikation „Beschäftigungsstatistik“.

**3.2 Nichtständige Bevölkerung**

**376 Personen gehören zur nichtständigen Bevölkerung**

Am 31. Dezember 2010 (2009) waren insgesamt 376 (421) Personen registriert, die voraussichtlich nur vorübergehend in Liechtenstein wohnten (ohne Zupendler aus dem Ausland und Touristen).

Diese 376 Personen setzten sich wie folgt zusammen:

- 339 (383) Kurzaufenthalter, die weniger als 12 Monate in Liechtenstein wohnten
- 37 (38) Asylwerber, Schutzbedürftige und vorläufig Aufgenommene

Von den 339 Kurzaufenthaltern verfügten 20 über eine schweizerische und 196 über eine EWR-Staatsbürgerschaft. 123 Personen stammten aus Drittländern, wobei 26 Brasilianer und Brasilianerinnen die grösste Gruppe bildeten. Von den 339 Kurzaufenthaltern waren 198 erwerbstätig.

## 4 Ländervergleich

### 6.9 Milliarden Einwohner weltweit

Gemäss den neuesten verfügbaren Angaben lebten auf der Erde im Jahr 2010 6 896 Millionen Einwohner, davon wohnten 60.4% in Asien, 14.8% in Afrika und 10.7% in Europa. In China lebten 19.5%, in Indien 17.8%, in den USA 4.5% und in Liechtenstein 5.2 Millionstel der Weltbevölkerung. In den letzten 20 Jahren nahm die Weltbevölkerung um rund einen Drittel (30.0%) zu.

Weltbevölkerung in Mio. Einwohner	1980	1990	2000	2005	2010	
<b>Welt</b>	<b>4 453</b>	<b>5 306</b>	<b>6 123</b>	<b>6 507</b>	<b>6 896</b>	<b>100.0%</b>
Europa	693	720	727	731	738	10.7%
Afrika	483	635	811	911	1 022	14.8%
Asien	2 638	3 199	3 719	3 945	4 164	60.4%
Lateinamerika und Karibik	362	443	521	557	590	8.6%
Nordamerika	254	281	313	329	345	5.0%
Ozeanien	23	27	31	34	37	0.5%
insbesondere						
China	983	1 145	1 269	1 308	1 341	19.5%
Indien	700	874	1 054	1 140	1 225	17.8%
Japan	116	122	126	126	127	1.8%
Russische Föderation	139	148	147	144	143	2.1%
USA	230	253	282	297	310	4.5%

Quelle: Vereinte Nationen

### Lebenserwartung in Liechtenstein über dem europäischen Durchschnitt

In Liechtenstein betrug im Jahr 2008 die Lebenserwartung bei Geburt für die Frauen 85.4 Jahre und für die Männer 80.0 Jahre. Die Lebenserwartung lag über dem EWR-30 Durchschnitt von 82.4 Jahren für die Frauen und 76.4 Jahren für die Männer. Die Frauen Liechtensteins hatten somit die höchste Lebenserwartung aller EWR-30 Staaten und der Schweiz. Die Männer Liechtensteins teilten sich den ersten Rang mit Island.

### Lebenserwartung bei der Geburt im internationalen Vergleich Jahr 2008

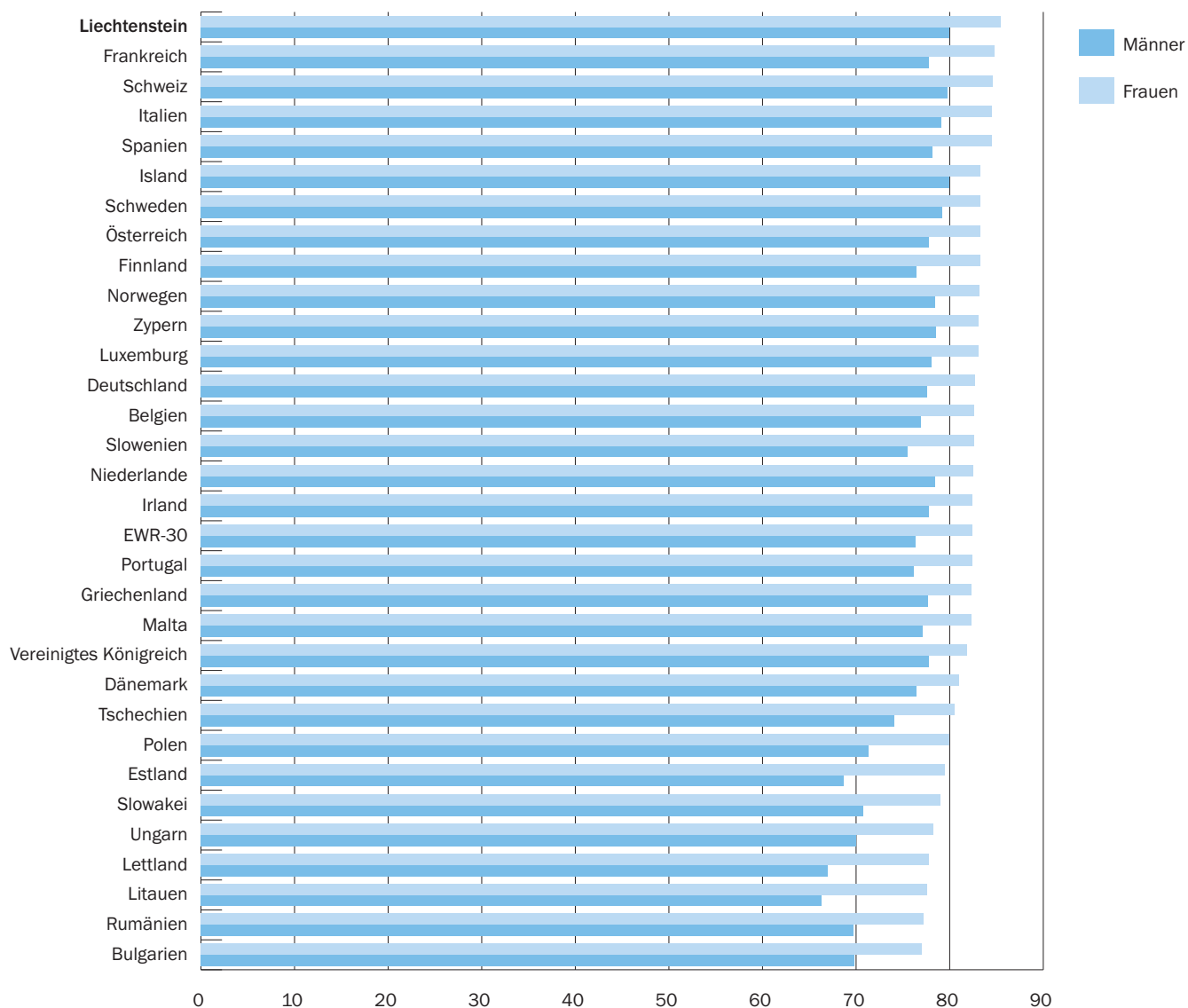

Quelle: Eurostat

## B Tabellenteil

### 1 Übersicht

## Bevölkerung und Erwerbstätigkeit

Pos.	31.12.2010	31.12.2009
<b>1. Ständige Bevölkerung Total</b>	<b>36 149</b>	<b>35 894</b>
<b>2. Liechtensteiner</b>	<b>24 145</b>	<b>24 008</b>
<b>3. Ausländer</b>	<b>12 004</b>	<b>11 886</b>
nach Kategorie:		
4. Niedergelassene	6 482	7 437
5. Daueraufenthalter	1 273	.
6. Jahresaufenthalter	4 183	4 399
7. Kurzaufenthalter (12 Monate und länger in FL)	35	16
8. Vorläufig Aufgenommene (12 Monate und länger in FL)	8	10
9. Zöllner und Angehörige	23	24
nach Nationalität:		
10. EWR-Bürger	5 928	5 859
11. CH-Bürger	3 586	3 595
12. Drittausländer	2 490	2 432
<i>Anteil Ausländer (3.) an ständiger Bevölkerung (1.)</i>	33.2%	33.1%
<i>Anteil EWR (10.) an ständiger Bevölkerung (1.)</i>	16.4%	16.3%
<i>Anteil EWR (10.) an Ausländer (3.)</i>	49.4%	49.3%
<b>13. Ständige Bevölkerung: Erwerbstätige</b>	<b>18 078</b>	<b>17 931</b>
<b>14. Liechtensteiner</b>	<b>11 439</b>	<b>11 417</b>
15. Selbstständige	582	605
16. Unselbstständige	10 857	10 812
<b>17. Ausländer</b>	<b>6 639</b>	<b>6 514</b>
18. Selbstständige	275	283
19. Unselbstständige	6 364	6 231
20. <i>davon Kurzaufenthalter (12 Monate und länger in FL)</i>	29	11
21. EWR-Bürger	3 467	3 398
22. Selbstständige	155	161
23. Unselbstständige	3 312	3 237
24. <i>davon Kurzaufenthalter (12 Monate und länger in FL)</i>	5	1
25. CH-Bürger	1 991	2 030
26. Selbstständige	114	116
27. Unselbstständige	1 877	1 914
28. <i>davon Kurzaufenthalter (12 Monate und länger in FL)</i>	2	-
29. Drittausländer	1 181	1 086
30. Selbstständige	6	6
31. Unselbstständige	1 175	1 080
32. <i>davon Kurzaufenthalter (12 Monate und länger in FL)</i>	22	10
<i>Anteil Ausländer (17.) an Erwerbstätige (13.)</i>	36.7%	36.3%
<i>Anteil EWR (21.) an Erwerbstätige (13.)</i>	19.2%	19.0%
<i>Anteil EWR (21.) an Ausländer (17.)</i>	52.2%	52.2%

Pos.	31.12.2010	31.12.2009
<b>33. Ständige Bevölkerung: Nichterwerbstätige</b>	<b>18 071</b>	<b>17 963</b>
<b>34. Liechtensteiner</b>	<b>12 706</b>	<b>12 591</b>
<b>35. Ausländer</b>	<b>5 365</b>	<b>5 372</b>
36. EWR-Bürger	2 461	2 461
37. CH-Bürger	1 595	1 565
38. Drittausländer	1 309	1 346
<i>Anteil Ausländer (35.) an Nichterwerbstätige (33.)</i>	<i>29.7%</i>	<i>29.9%</i>
<i>Anteil EWR (36.) an Nichterwerbstätige (33.)</i>	<i>13.6%</i>	<i>13.7%</i>
<i>Anteil EWR (36.) an Ausländer (35.)</i>	<i>45.9%</i>	<i>45.8%</i>
<b>39. Nichtständige Bevölkerung</b>	<b>376</b>	<b>421</b>
40. Kurzaufenthalter (weniger als 12 Monate in FL)	339	383
41. EWR-Bürger	196	235
42. CH-Bürger	20	27
43. Drittausländer	123	121
44. Asylwerber, Schutzbedürftige und vorläufig Aufgenommene (weniger als 12 Monate in FL)	37	38
45. EWR-Bürger	2	1
46. CH-Bürger	-	-
47. Drittausländer	35	37
<b>48. Nichtständige Bevölkerung mit Erwerbstätigkeit in FL</b>	<b>202</b>	<b>245</b>
49. Kurzaufenthalter (weniger als 12 Monate in FL)	198	244
50. EWR-Bürger	112	138
51. CH-Bürger	12	15
52. Drittausländer	74	91
53. Asylwerber, Schutzbedürftige und vorläufig Aufgenommene (weniger als 12 Monate in FL)	4	1
54. EWR-Bürger	-	-
55. CH-Bürger	-	-
56. Drittausländer	4	1





## 2 Ständige Bevölkerung

### 2.1 Gesamt

## Ständige Bevölkerung nach Kategorie und Wohngemeinde

Stichtag : 31.12.2010 (804) Dezember / BST3010

	Wohngemeinde											Total
	Vaduz	Triesen	Balzers	Triesen- berg	Schaan	Planken	Eschen	Mauren	Gamprin	Ruggell	Schellen- berg	
<b>Liechtenstein</b>	<b>3 071</b>	<b>3 187</b>	<b>3 297</b>	<b>2 049</b>	<b>3 600</b>	<b>319</b>	<b>2 772</b>	<b>2 498</b>	<b>1 117</b>	<b>1 466</b>	<b>769</b>	<b>24 145</b>
Männer	1 508	1 557	1 605	1 008	1 723	163	1 381	1 199	555	713	392	11 804
Frauen	1 563	1 630	1 692	1 041	1 877	156	1 391	1 299	562	753	377	12 341
<b>Niedergelassene</b>	<b>1 217</b>	<b>913</b>	<b>664</b>	<b>228</b>	<b>1 141</b>	<b>50</b>	<b>860</b>	<b>763</b>	<b>250</b>	<b>279</b>	<b>117</b>	<b>6 482</b>
Schweiz	433	405	285	125	363	28	249	269	102	157	62	2 478
Männer	190	189	156	78	184	16	109	147	65	81	30	1 245
Frauen	243	216	129	47	179	12	140	122	37	76	32	1 233
EWR-Länder	491	319	280	75	536	20	248	261	92	82	44	2 448
Männer	228	160	141	38	261	8	124	127	51	42	17	1 197
Frauen	263	159	139	37	275	12	124	134	41	40	27	1 251
Drittländer	293	189	99	28	242	2	363	233	56	40	11	1 556
Männer	133	101	55	16	115	2	178	100	24	20	6	750
Frauen	160	88	44	12	127	-	185	133	32	20	5	806
<b>Daueraufenthalter</b>	<b>234</b>	<b>212</b>	<b>128</b>	<b>43</b>	<b>243</b>	<b>10</b>	<b>107</b>	<b>174</b>	<b>39</b>	<b>59</b>	<b>24</b>	<b>1 273</b>
Schweiz	13	24	17	10	21	2	14	10	5	9	4	129
Männer	4	12	9	7	11	2	7	6	4	5	3	70
Frauen	9	12	8	3	10	-	7	4	1	4	1	59
EWR-Länder	213	179	108	33	214	8	84	151	32	50	20	1 092
Männer	97	97	59	12	108	4	40	92	13	24	8	554
Frauen	116	82	49	21	106	4	44	59	19	26	12	538
Drittländer	8	9	3	-	8	-	9	13	2	-	-	52
Männer	5	4	2	-	1	-	3	4	-	-	-	19
Frauen	3	5	1	-	7	-	6	9	2	-	-	33
<b>Jahresaufenthalter</b>	<b>678</b>	<b>512</b>	<b>435</b>	<b>239</b>	<b>777</b>	<b>46</b>	<b>473</b>	<b>537</b>	<b>197</b>	<b>189</b>	<b>100</b>	<b>4 183</b>
Schweiz	119	157	125	52	167	4	94	97	54	50	32	951
Männer	66	82	73	28	94	3	50	54	35	26	13	524
Frauen	53	75	52	24	73	1	44	43	19	24	19	427
EWR-Länder	423	243	219	130	488	37	231	347	101	106	56	2 381
Männer	231	129	124	77	274	22	125	184	58	59	31	1 314
Frauen	192	114	95	53	214	15	106	163	43	47	25	1 067
Drittländer	136	112	91	57	122	5	148	93	42	33	12	851
Männer	54	48	42	25	58	2	62	41	15	13	2	362
Frauen	82	64	49	32	64	3	86	52	27	20	10	489
<b>Kurzaufenthalter</b>	<b>6</b>	<b>2</b>	<b>4</b>	<b>2</b>	<b>5</b>	<b>-</b>	<b>2</b>	<b>6</b>	<b>2</b>	<b>4</b>	<b>2</b>	<b>35</b>
Schweiz	1	1	2	-	-	-	-	-	1	-	-	5
Frauen	1	1	2	-	-	-	-	-	1	-	-	5
EWR-Länder	1	-	1	1	1	-	-	3	-	-	-	7
Männer	1	-	1	-	1	-	-	1	-	-	-	4
Frauen	-	-	-	1	-	-	-	2	-	-	-	3
Drittländer	4	1	1	1	4	-	2	3	1	4	2	23
Männer	3	1	1	1	4	-	-	2	1	2	2	17
Frauen	1	-	-	-	-	-	2	1	-	2	-	6
<b>Vorläufig Aufgenommene</b>	<b>1</b>	<b>-</b>	<b>-</b>	<b>1</b>	<b>-</b>	<b>-</b>	<b>-</b>	<b>5</b>	<b>1</b>	<b>-</b>	<b>-</b>	<b>8</b>
Drittländer	1	-	-	1	-	-	-	5	1	-	-	8
Männer	1	-	-	1	-	-	-	3	1	-	-	6
Frauen	-	-	-	-	-	-	-	2	-	-	-	2
<b>Zöllner und Angehörige</b>	<b>-</b>	<b>-</b>	<b>-</b>	<b>-</b>	<b>1</b>	<b>-</b>	<b>1</b>	<b>16</b>	<b>-</b>	<b>4</b>	<b>1</b>	<b>23</b>
Schweiz	-	-	-	-	1	-	1	16	-	4	1	23
Männer	-	-	-	-	1	-	1	13	-	4	1	20
Frauen	-	-	-	-	-	-	-	3	-	-	-	3
<b>Total</b>	<b>5 207</b>	<b>4 826</b>	<b>4 528</b>	<b>2 562</b>	<b>5 767</b>	<b>425</b>	<b>4 215</b>	<b>3 999</b>	<b>1 606</b>	<b>2 001</b>	<b>1 013</b>	<b>36 149</b>

## Ausländeranteil nach Wohngemeinde

Stichtag : 31.12.2010 (804) Dezember / BST3020

	Wohngemeinde											Total
	Vaduz	Triesen	Balzers	Triesenberg	Schaan	Planken	Eschen	Mauren	Gamprin	Ruggell	Schellenberg	
Liechtensteiner	59.0%	66.0%	72.8%	80.0%	62.4%	75.1%	65.8%	62.5%	69.6%	73.3%	75.9%	66.8%
Ausländer	41.0%	34.0%	27.2%	20.0%	37.6%	24.9%	34.2%	37.5%	30.4%	26.7%	24.1%	33.2%

## Ständige Bevölkerung nach Heimat, Geschlecht, Zivilstand und Wohngemeinde

Stichtag : 31.12.2010 (804) Dezember / BST3025

	Wohngemeinde											Total
	Vaduz	Triesen	Balzers	Triesenberg	Schaan	Planken	Eschen	Mauren	Gamprin	Ruggell	Schellenberg	
<b>Liechtensteiner</b>	<b>3 071</b>	<b>3 187</b>	<b>3 297</b>	<b>2 049</b>	<b>3 600</b>	<b>319</b>	<b>2 772</b>	<b>2 498</b>	<b>1 117</b>	<b>1 466</b>	<b>769</b>	<b>24 145</b>
Männer	1 508	1 557	1 605	1 008	1 723	163	1 381	1 199	555	713	392	11 804
ledig	770	818	875	501	840	85	726	641	301	375	206	6 138
verheiratet	591	615	638	429	740	67	555	477	216	302	167	4 797
verwitwet	23	23	18	22	35	3	22	17	6	5	1	175
getrennt	1	1	4	5	4	-	2	2	2	3	1	25
geschieden	123	100	70	51	104	8	76	62	30	28	17	669
Frauen	1 563	1 630	1 692	1 041	1 877	156	1 391	1 299	562	753	377	12 341
ledig	624	710	766	441	806	58	625	588	253	345	175	5 391
verheiratet	562	624	693	444	731	72	539	510	230	318	163	4 886
verwitwet	193	131	128	106	167	11	135	97	39	48	21	1 076
getrennt	3	6	4	4	5	-	4	3	1	1	1	32
geschieden	181	159	101	46	168	15	88	101	39	41	17	956
<b>Ausländer</b>	<b>2 136</b>	<b>1 639</b>	<b>1 231</b>	<b>513</b>	<b>2 167</b>	<b>106</b>	<b>1 443</b>	<b>1 501</b>	<b>489</b>	<b>535</b>	<b>244</b>	<b>12 004</b>
Männer	1 013	823	663	283	1 112	59	699	774	267	276	113	6 082
ledig	394	268	223	86	384	13	233	250	73	87	30	2 041
verheiratet	522	468	391	171	624	38	398	455	162	173	73	3 475
verwitwet	15	13	9	3	17	-	12	8	5	1	-	83
getrennt	1	4	3	-	2	-	3	10	4	-	-	27
geschieden	81	70	37	23	85	8	53	51	23	15	10	456
Frauen	1 123	816	568	230	1 055	47	744	727	222	259	131	5 922
ledig	399	244	188	65	366	12	247	242	68	87	47	1 965
verheiratet	523	450	322	139	561	29	399	404	135	152	74	3 188
verwitwet	74	40	19	10	48	3	41	21	6	4	2	268
getrennt	-	1	-	1	2	-	4	5	-	1	-	14
geschieden	127	81	39	15	78	3	53	55	13	15	8	487
<b>Total</b>	<b>5 207</b>	<b>4 826</b>	<b>4 528</b>	<b>2 562</b>	<b>5 767</b>	<b>425</b>	<b>4 215</b>	<b>3 999</b>	<b>1 606</b>	<b>2 001</b>	<b>1 013</b>	<b>36 149</b>

## Ständige Bevölkerung nach Staatsbürgerschaft und Wohngemeinde - Übersicht

Stichtag : 31.12.2010 (804) Dezember / BST3030

	Wohngemeinde											Total
	Vaduz	Triesen	Balzers	Triesen- berg	Schaan	Planken	Eschen	Mauren	Gamprin	Ruggell	Schellen- berg	
<b>Liechtenstein</b>	<b>3 071</b>	<b>3 187</b>	<b>3 297</b>	<b>2 049</b>	<b>3 600</b>	<b>319</b>	<b>2 772</b>	<b>2 498</b>	<b>1 117</b>	<b>1 466</b>	<b>769</b>	<b>24 145</b>
Männer	1 508	1 557	1 605	1 008	1 723	163	1 381	1 199	555	713	392	11 804
Frauen	1 563	1 630	1 692	1 041	1 877	156	1 391	1 299	562	753	377	12 341
<b>Schweiz</b>	<b>566</b>	<b>587</b>	<b>429</b>	<b>187</b>	<b>552</b>	<b>34</b>	<b>358</b>	<b>392</b>	<b>162</b>	<b>220</b>	<b>99</b>	<b>3 586</b>
Männer	260	283	238	113	290	21	167	220	104	116	47	1 859
Frauen	306	304	191	74	262	13	191	172	58	104	52	1 727
<b>EWR-Länder</b>	<b>1 128</b>	<b>741</b>	<b>608</b>	<b>239</b>	<b>1 239</b>	<b>65</b>	<b>563</b>	<b>762</b>	<b>225</b>	<b>238</b>	<b>120</b>	<b>5 928</b>
Belgien	10	3	-	3	1	-	-	1	-	-	-	18
Männer	5	2	-	2	1	-	-	-	-	-	-	10
Frauen	5	1	-	1	-	-	-	1	-	-	-	8
Dänemark	6	5	-	1	1	1	1	5	3	-	-	23
Männer	4	2	-	1	1	1	-	2	2	-	-	13
Frauen	2	3	-	-	-	-	1	3	1	-	-	10
Deutschland	296	155	58	94	233	30	117	155	54	82	45	1 319
Männer	154	91	28	53	125	15	62	93	29	43	15	708
Frauen	142	64	30	41	108	15	55	62	25	39	30	611
Estland	-	-	1	-	-	-	-	-	-	-	-	1
Frauen	-	-	1	-	-	-	-	-	-	-	-	1
Finnland	1	2	-	-	-	-	1	-	-	1	1	6
Männer	-	-	-	-	-	-	1	-	-	1	-	2
Frauen	1	2	-	-	-	-	-	-	-	-	1	4
Frankreich	14	9	2	8	8	3	10	7	3	-	1	65
Männer	9	5	2	3	5	2	5	5	1	-	1	38
Frauen	5	4	-	5	3	1	5	2	2	-	-	27
Griechenland	7	2	-	1	47	-	4	-	-	1	-	62
Männer	4	1	-	1	23	-	2	-	-	1	-	32
Frauen	3	1	-	-	24	-	2	-	-	-	-	30
Grossbritannien	6	6	2	1	5	-	7	9	1	1	1	39
Männer	4	4	1	-	1	-	4	5	1	1	-	21
Frauen	2	2	1	1	4	-	3	4	-	-	1	18
Irland	2	-	-	1	5	-	-	1	1	1	-	11
Männer	1	-	-	1	3	-	-	-	1	1	-	7
Frauen	1	-	-	-	2	-	-	1	-	-	-	4
Island	1	-	-	-	-	-	-	-	-	-	-	1
Frauen	1	-	-	-	-	-	-	-	-	-	-	1
Italien	170	163	323	29	195	4	64	142	27	25	6	1 148
Männer	106	105	192	21	116	3	43	82	20	13	4	705
Frauen	64	58	131	8	79	1	21	60	7	12	2	443
Lettland	-	2	-	-	-	-	-	-	-	-	-	2
Frauen	-	2	-	-	-	-	-	-	-	-	-	2
Litauen	-	-	-	-	1	-	-	-	-	-	-	1
Frauen	-	-	-	-	1	-	-	-	-	-	-	1
Luxemburg	2	1	-	-	2	-	-	-	-	-	-	5
Männer	1	1	-	-	1	-	-	-	-	-	-	3
Frauen	1	-	-	-	1	-	-	-	-	-	-	2
Malta	-	1	-	-	-	-	-	-	-	1	-	2
Männer	-	-	-	-	-	-	-	-	-	1	-	1
Frauen	-	1	-	-	-	-	-	-	-	-	-	1

 v  
v

Wohngemeinde	Total											
	Vaduz	Triesen	Balzers	Triesen- berg	Schaan	Planken	Eschen	Mauren	Gamprin	Ruggell	Schellen- berg	
Niederlande	12	14	13	8	8	-	3	3	4	1	2	68
Männer	7	8	5	4	6	-	2	1	2	-	2	37
Frauen	5	6	8	4	2	-	1	2	2	1	-	31
Norwegen	1	1	1	1	1	-	-	-	-	1	-	6
Männer	-	-	1	-	1	-	-	-	-	-	-	2
Frauen	1	1	-	1	-	-	-	-	-	1	-	4
Österreich	368	207	130	73	377	23	279	356	87	100	57	2 057
Männer	153	86	58	33	172	11	131	174	39	51	30	938
Frauen	215	121	72	40	205	12	148	182	48	49	27	1 119
Polen	2	5	2	1	-	-	1	2	1	5	-	19
Männer	-	3	-	-	-	-	-	-	-	2	-	5
Frauen	2	2	2	1	-	-	1	2	1	3	-	14
Portugal	132	147	66	12	158	-	33	41	27	3	1	620
Männer	68	71	32	8	88	-	18	24	20	2	1	332
Frauen	64	76	34	4	70	-	15	17	7	1	-	288
Schweden	9	1	1	-	1	-	1	-	1	1	-	15
Männer	2	1	1	-	1	-	-	-	-	1	-	6
Frauen	7	-	-	-	-	-	1	-	1	-	-	9
Slowakei	3	4	2	2	3	-	2	2	1	1	-	20
Männer	1	1	-	-	1	-	-	-	-	-	-	3
Frauen	2	3	2	2	2	-	2	2	1	1	-	17
Slowenien	9	2	1	-	10	-	9	1	4	5	4	45
Männer	1	-	-	-	-	-	6	-	-	3	3	13
Frauen	8	2	1	-	10	-	3	1	4	2	1	32
Spanien	69	6	5	-	175	4	28	23	9	7	-	326
Männer	35	3	5	-	97	2	14	12	6	4	-	178
Frauen	34	3	-	-	78	2	14	11	3	3	-	148
Tschechien	-	-	1	2	1	-	-	7	-	-	-	11
Männer	-	-	-	-	-	-	-	4	-	-	-	4
Frauen	-	-	1	2	1	-	-	3	-	-	-	7
Ungarn	7	3	-	1	5	-	1	6	1	2	2	28
Männer	2	2	-	-	1	-	1	2	1	1	-	10
Frauen	5	1	-	1	4	-	-	4	-	1	2	18
Andere	1	2	-	1	2	-	2	1	1	-	-	10
Männer	-	-	-	-	1	-	-	-	-	-	-	1
Frauen	1	2	-	1	1	-	2	1	1	-	-	9
<b>Drittländer</b>	<b>442</b>	<b>311</b>	<b>194</b>	<b>87</b>	<b>376</b>	<b>7</b>	<b>522</b>	<b>347</b>	<b>102</b>	<b>77</b>	<b>25</b>	<b>2 490</b>
Bosnien-Herzegowina	74	26	13	5	51	1	77	40	13	3	-	303
Männer	36	15	7	3	22	-	39	17	4	1	-	144
Frauen	38	11	6	2	29	1	38	23	9	2	-	159
Kroatien	29	14	3	7	31	-	25	19	-	3	-	131
Männer	11	6	1	4	12	-	13	7	-	2	-	56
Frauen	18	8	2	3	19	-	12	12	-	1	-	75
Serbien und Montenegro	37	52	27	8	42	-	12	11	-	6	8	203
Männer	15	27	17	7	23	-	7	7	-	4	4	111
Frauen	22	25	10	1	19	-	5	4	-	2	4	92
Türkei	144	76	12	6	75	-	244	145	44	28	4	778
Männer	70	38	6	5	29	-	115	63	20	13	2	361
Frauen	74	38	6	1	46	-	129	82	24	15	2	417
Andere	158	143	139	61	177	6	164	132	45	37	13	1 075
Männer	64	68	69	24	92	4	69	56	17	15	4	482
Frauen	94	75	70	37	85	2	95	76	28	22	9	593
<b>Total</b>	<b>5 207</b>	<b>4 826</b>	<b>4 528</b>	<b>2 562</b>	<b>5 767</b>	<b>425</b>	<b>4 215</b>	<b>3 999</b>	<b>1 606</b>	<b>2 001</b>	<b>1 013</b>	<b>36 149</b>

## Ständige Bevölkerung nach Staatsbürgerschaft, Geschlecht und Wohngemeinde

Stichtag : 31.12.2010 (804) Dezember / BST3040

	Wohngemeinde											Total
	Vaduz	Triesen	Balzers	Triesen- berg	Schaan	Planken	Eschen	Mauren	Gamprin	Ruggell	Schellen- berg	
Afghanistan	-	-	-	-	1	-	1	-	-	-	-	2
Männer	-	-	-	-	1	-	1	-	-	-	-	2
Ägypten	2	1	-	-	1	-	1	1	1	1	-	8
Männer	1	1	-	-	1	-	1	1	1	1	-	7
Frauen	1	-	-	-	-	-	-	-	-	-	-	1
Algerien	1	-	-	-	-	-	-	-	-	-	-	1
Männer	1	-	-	-	-	-	-	-	-	-	-	1
Argentinien	4	-	-	-	1	-	-	1	-	-	-	6
Männer	2	-	-	-	-	-	-	-	-	-	-	2
Frauen	2	-	-	-	1	-	-	1	-	-	-	4
Armenien	-	-	-	-	-	-	1	4	3	-	-	8
Männer	-	-	-	-	-	-	-	3	2	-	-	5
Frauen	-	-	-	-	-	-	1	1	1	-	-	3
Äthiopien	-	-	-	1	-	-	-	-	-	-	-	1
Frauen	-	-	-	1	-	-	-	-	-	-	-	1
Australien	1	1	-	-	-	-	1	-	-	-	-	3
Männer	1	-	-	-	-	-	-	-	-	-	-	1
Frauen	-	1	-	-	-	-	1	-	-	-	-	2
Bahamas	1	-	-	-	-	-	-	-	-	-	-	1
Frauen	1	-	-	-	-	-	-	-	-	-	-	1
Belarus	-	-	-	-	-	-	-	1	-	-	-	1
Frauen	-	-	-	-	-	-	-	1	-	-	-	1
Belgien	10	3	-	3	1	-	-	1	-	-	-	18
Männer	5	2	-	2	1	-	-	-	-	-	-	10
Frauen	5	1	-	1	-	-	-	1	-	-	-	8
Bolivien	-	1	-	-	-	-	-	-	-	-	-	1
Frauen	-	1	-	-	-	-	-	-	-	-	-	1
Bosnien-Herzegowina	74	26	13	5	51	1	77	40	13	3	-	303
Männer	36	15	7	3	22	-	39	17	4	1	-	144
Frauen	38	11	6	2	29	1	38	23	9	2	-	159
Brasilien	17	6	9	7	11	1	10	7	3	9	3	83
Männer	4	2	3	2	4	-	4	3	1	5	2	30
Frauen	13	4	6	5	7	1	6	4	2	4	1	53
Bulgarien	1	-	-	-	-	-	2	-	-	-	-	3
Frauen	1	-	-	-	-	-	2	-	-	-	-	3
Chile	2	-	-	-	-	-	-	-	-	1	-	3
Männer	1	-	-	-	-	-	-	-	-	-	-	1
Frauen	1	-	-	-	-	-	-	-	-	1	-	2
China (Volksrepublik)	1	3	31	1	13	-	3	1	5	-	-	58
Männer	-	-	17	-	8	-	2	-	2	-	-	29
Frauen	1	3	14	1	5	-	1	1	3	-	-	29
Costa Rica	-	-	-	-	2	-	-	-	-	-	-	2
Männer	-	-	-	-	1	-	-	-	-	-	-	1
Frauen	-	-	-	-	1	-	-	-	-	-	-	1
Côte d'Ivoire	-	-	-	-	-	-	1	-	-	-	-	1
Männer	-	-	-	-	-	-	1	-	-	-	-	1
Dänemark	6	5	-	1	1	1	1	5	3	-	-	23
Männer	4	2	-	1	1	1	-	2	2	-	-	13
Frauen	2	3	-	-	-	-	1	3	1	-	-	10

 v  
v

	Wohngemeinde											Total
	Vaduz	Triesen	Balzers	Triesen- berg	Schaan	Planken	Eschen	Mauren	Gamprin	Ruggell	Schellen- berg	
Deutschland	296	155	58	94	233	30	117	155	54	82	45	1 319
Männer	154	91	28	53	125	15	62	93	29	43	15	708
Frauen	142	64	30	41	108	15	55	62	25	39	30	611
Dominikanische Rep.	10	2	7	1	5	-	1	3	3	2	2	36
Männer	4	1	3	-	2	-	1	-	-	-	1	12
Frauen	6	1	4	1	3	-	-	3	3	2	1	24
Ecuador	1	-	-	-	2	-	1	-	-	-	-	4
Männer	-	-	-	-	1	-	-	-	-	-	-	1
Frauen	1	-	-	-	1	-	1	-	-	-	-	3
Estland	-	-	1	-	-	-	-	-	-	-	-	1
Frauen	-	-	1	-	-	-	-	-	-	-	-	1
Finnland	1	2	-	-	-	-	1	-	-	1	1	6
Männer	-	-	-	-	-	-	1	-	-	1	-	2
Frauen	1	2	-	-	-	-	-	-	-	-	1	4
Frankreich	14	9	2	8	8	3	10	7	3	-	1	65
Männer	9	5	2	3	5	2	5	5	1	-	1	38
Frauen	5	4	-	5	3	1	5	2	2	-	-	27
Georgien	-	-	-	-	-	-	1	-	-	-	-	1
Frauen	-	-	-	-	-	-	1	-	-	-	-	1
Griechenland	7	2	-	1	47	-	4	-	-	1	-	62
Männer	4	1	-	1	23	-	2	-	-	1	-	32
Frauen	3	1	-	-	24	-	2	-	-	-	-	30
Grossbritannien	6	6	2	1	5	-	7	9	1	1	1	39
Männer	4	4	1	-	1	-	4	5	1	1	-	21
Frauen	2	2	1	1	4	-	3	4	-	-	1	18
Guinea	-	-	-	-	1	-	-	-	-	-	-	1
Frauen	-	-	-	-	1	-	-	-	-	-	-	1
Indien	3	1	-	-	-	-	-	3	-	-	-	7
Männer	3	-	-	-	-	-	-	2	-	-	-	5
Frauen	-	1	-	-	-	-	-	1	-	-	-	2
Indonesien	1	-	-	-	-	-	1	1	-	-	-	3
Männer	-	-	-	-	-	-	1	-	-	-	-	1
Frauen	1	-	-	-	-	-	-	1	-	-	-	2
Irak	-	-	-	-	-	-	-	1	-	-	-	1
Männer	-	-	-	-	-	-	-	1	-	-	-	1
Iran	-	-	-	-	-	-	-	2	-	-	-	2
Frauen	-	-	-	-	-	-	-	2	-	-	-	2
Irland	2	-	-	1	5	-	-	1	1	1	-	11
Männer	1	-	-	1	3	-	-	-	1	1	-	7
Frauen	1	-	-	-	2	-	-	1	-	-	-	4
Island	1	-	-	-	-	-	-	-	-	-	-	1
Frauen	1	-	-	-	-	-	-	-	-	-	-	1
Israel	-	2	-	-	-	-	-	-	-	-	-	2
Männer	-	1	-	-	-	-	-	-	-	-	-	1
Frauen	-	1	-	-	-	-	-	-	-	-	-	1
Italien	170	163	323	29	195	4	64	142	27	25	6	1 148
Männer	106	105	192	21	116	3	43	82	20	13	4	705
Frauen	64	58	131	8	79	1	21	60	7	12	2	443

v

▼	Wohngemeinde											Total
	Vaduz	Triesen	Balzers	Triesen- berg	Schaan	Planken	Eschen	Mauren	Gamprin	Ruggell	Schellen- berg	
Japan	4	2	-	-	-	-	3	1	-	-	-	10
Männer	2	1	-	-	-	-	-	-	-	-	-	3
Frauen	2	1	-	-	-	-	3	1	-	-	-	7
Jordanien	-	-	-	-	-	-	-	-	1	-	-	1
Männer	-	-	-	-	-	-	-	-	1	-	-	1
Kambodscha	-	1	-	-	-	-	-	-	-	-	-	1
Frauen	-	1	-	-	-	-	-	-	-	-	-	1
Kamerun	2	1	-	-	1	-	-	-	-	-	-	4
Männer	2	1	-	-	1	-	-	-	-	-	-	4
Kanada	-	1	-	-	2	1	-	-	-	-	-	4
Männer	-	-	-	-	1	1	-	-	-	-	-	2
Frauen	-	1	-	-	1	-	-	-	-	-	-	2
Kasachstan	3	-	1	-	-	-	-	-	-	-	-	4
Männer	-	-	1	-	-	-	-	-	-	-	-	1
Frauen	3	-	-	-	-	-	-	-	-	-	-	3
Kenia	-	1	-	-	-	-	1	1	-	-	-	3
Frauen	-	1	-	-	-	-	1	1	-	-	-	3
Kirgisistan	-	-	-	-	-	-	1	-	1	-	-	2
Frauen	-	-	-	-	-	-	1	-	1	-	-	2
Kolumbien	3	1	1	-	-	-	3	3	-	1	-	12
Männer	-	-	-	-	-	-	1	-	-	-	-	1
Frauen	3	1	1	-	-	-	2	3	-	1	-	11
Kongo (Demokr. Rep.)	-	1	-	-	-	-	-	-	-	-	-	1
Männer	-	1	-	-	-	-	-	-	-	-	-	1
Korea (Republik)	-	1	-	-	-	-	1	-	1	-	-	3
Männer	-	-	-	-	-	-	1	-	-	-	-	1
Frauen	-	1	-	-	-	-	-	-	1	-	-	2
Kosovo	28	40	20	26	52	-	69	45	17	8	-	305
Männer	13	19	12	11	28	-	32	22	7	4	-	148
Frauen	15	21	8	15	24	-	37	23	10	4	-	157
Kroatien	29	14	3	7	31	-	25	19	-	3	-	131
Männer	11	6	1	4	12	-	13	7	-	2	-	56
Frauen	18	8	2	3	19	-	12	12	-	1	-	75
Kuba	1	2	-	-	1	-	-	-	-	-	-	4
Männer	1	1	-	-	-	-	-	-	-	-	-	2
Frauen	-	1	-	-	1	-	-	-	-	-	-	2
Lettland	-	2	-	-	-	-	-	-	-	-	-	2
Frauen	-	2	-	-	-	-	-	-	-	-	-	2
Liechtenstein	3 071	3 187	3 297	2 049	3 600	319	2 772	2 498	1 117	1 466	769	24 145
Männer	1 508	1 557	1 605	1 008	1 723	163	1 381	1 199	555	713	392	11 804
Frauen	1 563	1 630	1 692	1 041	1 877	156	1 391	1 299	562	753	377	12 341
Litauen	-	-	-	-	1	-	-	-	-	-	-	1
Frauen	-	-	-	-	1	-	-	-	-	-	-	1
Luxemburg	2	1	-	-	2	-	-	-	-	-	-	5
Männer	1	1	-	-	1	-	-	-	-	-	-	3
Frauen	1	-	-	-	1	-	-	-	-	-	-	2
Malediven	-	-	1	-	1	-	-	-	-	-	-	2
Männer	-	-	1	-	1	-	-	-	-	-	-	2
Malta	-	1	-	-	-	-	-	-	-	1	-	2
Männer	-	-	-	-	-	-	-	-	-	1	-	1
Frauen	-	1	-	-	-	-	-	-	-	-	-	1



Wohngemeinde	Total											
	Vaduz	Triesen	Balzers	Triesenberg	Schaan	Planken	Eschen	Mauren	Gamprin	Ruggell	Schellenberg	
Marokko	1	2	-	-	1	-	-	1	-	-	-	5
Männer	-	1	-	-	1	-	-	-	-	-	-	2
Frauen	1	1	-	-	-	-	-	1	-	-	-	3
Mauritius	-	-	-	-	-	-	1	-	-	-	-	1
Frauen	-	-	-	-	-	-	1	-	-	-	-	1
Mazedonien	18	18	23	-	12	-	31	30	-	-	-	132
Männer	8	9	13	-	6	-	16	13	-	-	-	65
Frauen	10	9	10	-	6	-	15	17	-	-	-	67
Mexiko	2	6	-	-	-	-	2	3	-	-	-	13
Männer	1	2	-	-	-	-	-	-	-	-	-	3
Frauen	1	4	-	-	-	-	2	3	-	-	-	10
Montenegro	-	-	-	-	7	-	-	-	-	-	-	7
Männer	-	-	-	-	3	-	-	-	-	-	-	3
Frauen	-	-	-	-	4	-	-	-	-	-	-	4
Nepal	-	-	1	-	-	-	-	-	-	-	-	1
Männer	-	-	1	-	-	-	-	-	-	-	-	1
Neuseeland	-	-	-	-	2	-	-	-	-	-	-	2
Frauen	-	-	-	-	2	-	-	-	-	-	-	2
Niederlande	12	14	13	8	8	-	3	3	4	1	2	68
Männer	7	8	5	4	6	-	2	1	2	-	2	37
Frauen	5	6	8	4	2	-	1	2	2	1	-	31
Nigeria	-	1	-	-	-	-	-	-	-	1	-	2
Männer	-	1	-	-	-	-	-	-	-	1	-	2
Norwegen	1	1	1	1	1	-	-	-	-	1	-	6
Männer	-	-	1	-	1	-	-	-	-	-	-	2
Frauen	1	1	-	1	-	-	-	-	-	1	-	4
Österreich	368	207	130	73	377	23	279	356	87	100	57	2 057
Männer	153	86	58	33	172	11	131	174	39	51	30	938
Frauen	215	121	72	40	205	12	148	182	48	49	27	1 119
Pakistan	1	-	-	-	-	-	2	-	-	-	-	3
Männer	1	-	-	-	-	-	1	-	-	-	-	2
Frauen	-	-	-	-	-	-	1	-	-	-	-	1
Paraguay	-	-	-	1	-	-	-	-	-	-	-	1
Frauen	-	-	-	1	-	-	-	-	-	-	-	1
Peru	3	-	-	1	2	-	-	-	2	-	-	8
Männer	2	-	-	-	1	-	-	-	-	-	-	3
Frauen	1	-	-	1	1	-	-	-	2	-	-	5
Philippinen	4	1	-	1	1	-	5	2	2	-	1	17
Männer	1	-	-	-	-	-	-	-	-	-	-	1
Frauen	3	1	-	1	1	-	5	2	2	-	1	16
Polen	2	5	2	1	-	-	1	2	1	5	-	19
Männer	-	3	-	-	-	-	-	-	-	2	-	5
Frauen	2	2	2	1	-	-	1	2	1	3	-	14
Portugal	132	147	66	12	158	-	33	41	27	3	1	620
Männer	68	71	32	8	88	-	18	24	20	2	1	332
Frauen	64	76	34	4	70	-	15	17	7	1	-	288
Rumänien	-	2	-	1	2	-	-	1	1	-	-	7
Männer	-	-	-	-	1	-	-	-	-	-	-	1
Frauen	-	2	-	1	1	-	-	1	1	-	-	6
Russland	9	4	1	1	1	-	5	-	-	4	-	25
Männer	2	2	-	-	1	-	-	-	-	1	-	6
Frauen	7	2	1	1	-	-	5	-	-	3	-	19

▼	Wohngemeinde											Total
	Vaduz	Triesen	Balzers	Triesen- berg	Schaan	Planken	Eschen	Mauren	Gamprin	Ruggell	Schellen- berg	
Schweden	9	1	1	-	1	-	1	-	1	1	-	15
Männer	2	1	1	-	1	-	-	-	-	1	-	6
Frauen	7	-	-	-	-	-	1	-	1	-	-	9
Schweiz	566	587	429	187	552	34	358	392	162	220	99	3 586
Männer	260	283	238	113	290	21	167	220	104	116	47	1 859
Frauen	306	304	191	74	262	13	191	172	58	104	52	1 727
Senegal	-	-	-	-	-	-	1	-	-	-	-	1
Männer	-	-	-	-	-	-	1	-	-	-	-	1
Serbien	18	27	28	9	26	-	3	12	-	2	3	128
Männer	10	16	13	5	16	-	2	7	-	2	1	72
Frauen	8	11	15	4	10	-	1	5	-	-	2	56
Serbien u. Montenegro	37	52	27	8	42	-	12	11	-	6	8	203
Männer	15	27	17	7	23	-	7	7	-	4	4	111
Frauen	22	25	10	1	19	-	5	4	-	2	4	92
Simbabwe	-	-	1	-	2	-	-	-	-	-	-	3
Frauen	-	-	1	-	2	-	-	-	-	-	-	3
Slowakei	3	4	2	2	3	-	2	2	1	1	-	20
Männer	1	1	-	-	1	-	-	-	-	-	-	3
Frauen	2	3	2	2	2	-	2	2	1	1	-	17
Slowenien	9	2	1	-	10	-	9	1	4	5	4	45
Männer	1	-	-	-	-	-	6	-	-	3	3	13
Frauen	8	2	1	-	10	-	3	1	4	2	1	32
Somalia	-	-	-	1	-	-	-	3	-	-	-	4
Männer	-	-	-	1	-	-	-	2	-	-	-	3
Frauen	-	-	-	-	-	-	-	1	-	-	-	1
Spanien	69	6	5	-	175	4	28	23	9	7	-	326
Männer	35	3	5	-	97	2	14	12	6	4	-	178
Frauen	34	3	-	-	78	2	14	11	3	3	-	148
Sri Lanka	-	1	-	3	-	-	-	-	-	-	-	4
Männer	-	-	-	2	-	-	-	-	-	-	-	2
Frauen	-	1	-	1	-	-	-	-	-	-	-	2
St. Lucia	-	-	-	-	-	-	1	-	-	-	-	1
Männer	-	-	-	-	-	-	1	-	-	-	-	1
Staatenlos	-	2	-	-	1	-	-	1	-	-	-	4
Männer	-	1	-	-	1	-	-	-	-	-	-	2
Frauen	-	1	-	-	-	-	-	1	-	-	-	2
Südafrika	2	1	-	-	-	2	-	-	-	-	2	7
Männer	1	-	-	-	-	2	-	-	-	-	-	3
Frauen	1	1	-	-	-	-	-	-	-	-	2	4
Taiwan	-	-	-	-	-	-	-	-	1	-	-	1
Frauen	-	-	-	-	-	-	-	-	1	-	-	1
Thailand	4	5	8	4	12	1	4	2	2	1	1	44
Männer	-	1	3	-	4	-	-	-	1	-	-	9
Frauen	4	4	5	4	8	1	4	2	1	1	1	35
Trinidad und Tobago	-	-	-	-	1	-	-	-	-	-	-	1
Männer	-	-	-	-	1	-	-	-	-	-	-	1

▼

	Wohngemeinde											Total
	Vaduz	Triesen	Balzers	Triesen- berg	Schaan	Planken	Eschen	Mauren	Gamprin	Ruggell	Schellen- berg	
Tschechien	-	-	1	2	1	-	-	7	-	-	-	11
Männer	-	-	-	-	-	-	-	4	-	-	-	4
Frauen	-	-	1	2	1	-	-	3	-	-	-	7
Tunesien	1	2	1	1	3	-	2	1	1	-	-	12
Männer	1	2	-	1	2	-	1	1	1	-	-	9
Frauen	-	-	1	-	1	-	1	-	-	-	-	3
Türkei	144	76	12	6	75	-	244	145	44	28	4	778
Männer	70	38	6	5	29	-	115	63	20	13	2	361
Frauen	74	38	6	1	46	-	129	82	24	15	2	417
Ukraine	2	-	4	1	6	-	4	1	1	3	-	22
Männer	-	-	1	-	3	-	1	-	-	-	-	5
Frauen	2	-	3	1	3	-	3	1	1	3	-	17
Ungarn	7	3	-	1	5	-	1	6	1	2	2	28
Männer	2	2	-	-	1	-	1	2	1	1	-	10
Frauen	5	1	-	1	4	-	-	4	-	1	2	18
USA	7	5	1	2	5	1	3	-	1	3	1	29
Männer	1	5	1	2	3	1	1	-	1	1	-	16
Frauen	6	-	-	-	2	-	2	-	-	2	1	13
Usbekistan	-	-	1	-	-	-	-	-	-	-	-	1
Frauen	-	-	1	-	-	-	-	-	-	-	-	1
Verein. arab. Emirate	1	-	-	-	-	-	-	-	-	-	-	1
Männer	1	-	-	-	-	-	-	-	-	-	-	1
Vietnam	-	-	-	-	1	-	-	1	-	1	-	3
Männer	-	-	-	-	1	-	-	1	-	-	-	2
Frauen	-	-	-	-	-	-	-	-	-	1	-	1
<b>Total</b>	<b>5 207</b>	<b>4 826</b>	<b>4 528</b>	<b>2 562</b>	<b>5 767</b>	<b>425</b>	<b>4 215</b>	<b>3 999</b>	<b>1 606</b>	<b>2 001</b>	<b>1 013</b>	<b>36 149</b>



## 2.2 Liechtensteiner

## Bürger nach Heimat- und Wohngemeinde

Stichtag : 31.12.2010 (804) Dezember / BST3050

Heimatgemeinde	Wohngemeinde											Total
	Vaduz	Triesen	Balzers	Triesen- berg	Schaan	Planken	Eschen	Mauren	Gamprin	Ruggell	Schellen- berg	
Vaduz	1 535	269	66	79	328	25	97	102	62	51	8	2 622
Triesen	194	1 747	133	96	137	6	54	80	40	25	36	2 548
Balzers	244	295	2 705	103	204	12	93	77	35	41	45	3 854
Triesenberg	196	288	102	1 560	215	6	134	75	44	33	21	2 674
Schaan	260	172	90	53	2 065	52	184	146	76	86	28	3 212
Planken	21	12	12	3	61	133	16	20	15	3	8	304
Eschen	141	117	44	30	158	18	1 631	156	63	52	33	2 443
Mauren	192	112	65	55	208	21	291	1 595	117	87	92	2 835
Gamprin	50	30	13	15	52	6	60	30	519	37	18	830
Ruggell	135	73	25	19	92	29	102	60	64	983	23	1 605
Schellenberg	88	71	42	36	75	11	110	157	82	68	457	1 197
Liechtenstein	15	1	-	-	5	-	-	-	-	-	-	21
<b>Total</b>	<b>3 071</b>	<b>3 187</b>	<b>3 297</b>	<b>2 049</b>	<b>3 600</b>	<b>319</b>	<b>2 772</b>	<b>2 498</b>	<b>1 117</b>	<b>1 466</b>	<b>769</b>	<b>24 145</b>

## 2.3 Niedergelassene

## Niedergelassene nach Staatsbürgerschaft, Geschlecht und Wohngemeinde

Stichtag : 31.12.2010 (804) Dezember / BST3060

	Wohngemeinde											Total
	Vaduz	Triesen	Balzers	Triesen- berg	Schaan	Planken	Eschen	Mauren	Gamprin	Ruggell	Schellen- berg	
Schweiz	433	405	285	125	363	28	249	269	102	157	62	2 478
Männer	190	189	156	78	184	16	109	147	65	81	30	1 245
Frauen	243	216	129	47	179	12	140	122	37	76	32	1 233
Belgien	-	3	-	1	1	-	-	-	-	-	-	5
Männer	-	2	-	-	1	-	-	-	-	-	-	3
Frauen	-	1	-	1	-	-	-	-	-	-	-	2
Dänemark	1	5	-	1	-	1	1	-	3	-	-	12
Männer	-	2	-	1	-	1	-	-	2	-	-	6
Frauen	1	3	-	-	-	-	1	-	1	-	-	6
Deutschland	101	55	33	27	57	2	37	31	13	21	17	394
Männer	45	30	16	13	33	1	22	17	5	11	5	198
Frauen	56	25	17	14	24	1	15	14	8	10	12	196
Estland	-	-	1	-	-	-	-	-	-	-	-	1
Frauen	-	-	1	-	-	-	-	-	-	-	-	1
Finnland	-	-	-	-	-	-	-	-	-	1	1	2
Männer	-	-	-	-	-	-	-	-	-	1	-	1
Frauen	-	-	-	-	-	-	-	-	-	-	1	1
Frankreich	5	-	-	4	8	-	4	5	3	-	-	29
Männer	4	-	-	1	5	-	2	3	1	-	-	16
Frauen	1	-	-	3	3	-	2	2	2	-	-	13
Griechenland	2	1	-	1	31	-	3	-	-	-	-	38
Männer	2	1	-	1	14	-	2	-	-	-	-	20
Frauen	-	-	-	-	17	-	1	-	-	-	-	18
Grossbritannien	3	3	2	-	2	-	2	1	-	-	-	13
Männer	2	2	1	-	-	-	1	1	-	-	-	7
Frauen	1	1	1	-	2	-	1	-	-	-	-	6
Irland	-	-	-	-	5	-	-	1	-	-	-	6
Männer	-	-	-	-	3	-	-	-	-	-	-	3
Frauen	-	-	-	-	2	-	-	1	-	-	-	3
Italien	83	60	153	11	116	2	24	58	20	9	1	537
Männer	53	37	86	8	64	1	13	31	13	5	-	311
Frauen	30	23	67	3	52	1	11	27	7	4	1	226
Luxemburg	2	1	-	-	2	-	-	-	-	-	-	5
Männer	1	1	-	-	1	-	-	-	-	-	-	3
Frauen	1	-	-	-	1	-	-	-	-	-	-	2
Niederlande	3	9	-	-	5	-	-	2	-	-	-	19
Männer	2	5	-	-	3	-	-	1	-	-	-	11
Frauen	1	4	-	-	2	-	-	1	-	-	-	8
Norwegen	1	1	-	-	1	-	-	-	-	1	-	4
Männer	-	-	-	-	1	-	-	-	-	-	-	1
Frauen	1	1	-	-	-	-	-	-	-	1	-	3
Österreich	185	114	63	28	192	12	141	127	42	42	24	970
Männer	69	48	28	14	82	4	64	59	23	20	12	423
Frauen	116	66	35	14	110	8	77	68	19	22	12	547

v  
v



	Wohngemeinde											Total
	Vaduz	Triesen	Balzers	Triesen- berg	Schaan	Planken	Eschen	Mauren	Gamprin	Ruggell	Schellen- berg	
Polen	1	-	1	-	-	-	-	-	-	4	-	6
Männer	-	-	-	-	-	-	-	-	-	2	-	2
Frauen	1	-	1	-	-	-	-	-	-	2	-	4
Portugal	56	63	24	-	59	-	17	28	9	-	-	256
Männer	30	30	8	-	35	-	10	13	7	-	-	133
Frauen	26	33	16	-	24	-	7	15	2	-	-	123
Schweden	4	1	-	-	1	-	-	-	-	-	-	6
Männer	1	1	-	-	1	-	-	-	-	-	-	3
Frauen	3	-	-	-	-	-	-	-	-	-	-	3
Slowakei	-	-	-	1	-	-	-	-	-	-	-	1
Frauen	-	-	-	1	-	-	-	-	-	-	-	1
Slowenien	9	1	1	-	9	-	7	1	2	4	-	34
Männer	1	-	-	-	-	-	5	-	-	3	-	9
Frauen	8	1	1	-	9	-	2	1	2	1	-	25
Spanien	32	2	2	-	46	3	11	6	-	-	-	102
Männer	18	1	2	-	17	1	4	2	-	-	-	45
Frauen	14	1	-	-	29	2	7	4	-	-	-	57
Tschechien	-	-	-	1	-	-	-	1	-	-	-	2
Frauen	-	-	-	1	-	-	-	1	-	-	-	2
Ungarn	3	-	-	-	-	-	1	-	-	-	1	5
Männer	-	-	-	-	-	-	1	-	-	-	-	1
Frauen	3	-	-	-	-	-	-	-	-	-	1	4
Bosnien-Herzegowina	57	22	10	4	42	-	58	28	12	2	-	235
Männer	26	14	5	2	18	-	29	12	4	-	-	110
Frauen	31	8	5	2	24	-	29	16	8	2	-	125
Kroatien	26	12	3	3	21	-	19	15	-	3	-	102
Männer	9	6	1	3	10	-	11	5	-	2	-	47
Frauen	17	6	2	-	11	-	8	10	-	1	-	55
Serbien und Montenegro	30	24	16	5	26	-	7	7	-	5	6	126
Männer	14	13	12	4	12	-	4	5	-	4	4	72
Frauen	16	11	4	1	14	-	3	2	-	1	2	54
Türkei	121	67	10	5	64	-	217	123	36	25	3	671
Männer	61	32	4	4	24	-	104	53	17	11	2	312
Frauen	60	35	6	1	40	-	113	70	19	14	1	359
Andere	59	64	60	11	90	2	62	60	8	5	2	423
Männer	23	36	33	3	52	2	30	25	3	3	-	210
Frauen	36	28	27	8	38	-	32	35	5	2	2	213
<b>Total</b>	<b>1 217</b>	<b>913</b>	<b>664</b>	<b>228</b>	<b>1 141</b>	<b>50</b>	<b>860</b>	<b>763</b>	<b>250</b>	<b>279</b>	<b>117</b>	<b>6 482</b>

## Anwesenheitsdauer der Niedergelassenen nach Staatsbürgerschaft

Stichtag : 31.12.2010 (804) Dezember / BST3070

	Anwesenheitsdauer												Total
	Männer						Frauen						
	0 - 9	10 - 14	15 - 17	18 - 29	30 - 39	40+	0 - 9	10 - 14	15 - 17	18 - 29	30 - 39	40+	
Schweiz	137	93	67	325	394	229	115	103	91	416	350	158	2 478
Belgien	-	-	-	2	-	1	-	1	-	-	-	1	5
Dänemark	1	1	1	-	-	3	4	-	2	-	-	-	12
Deutschland	13	37	28	62	14	44	15	42	16	60	23	40	394
Estland	-	-	-	-	-	-	-	1	-	-	-	-	1
Finnland	1	-	-	-	-	-	-	-	-	-	-	1	2
Frankreich	3	3	-	5	1	4	-	6	1	4	-	2	29
Griechenland	-	-	3	8	8	1	2	3	-	7	2	4	38
Grossbritannien	1	1	1	4	-	-	-	-	2	1	2	1	13
Irland	1	2	-	-	-	-	-	1	-	2	-	-	6
Italien	20	59	19	89	76	48	28	57	9	89	31	12	537
Luxemburg	-	-	-	3	-	-	-	-	-	2	-	-	5
Niederlande	-	1	2	2	4	2	1	3	1	2	-	1	19
Norwegen	-	1	-	-	-	-	-	1	1	1	-	-	4
Österreich	59	79	26	112	68	79	62	71	54	214	78	68	970
Polen	1	-	-	1	-	-	2	1	-	1	-	-	6
Portugal	35	36	18	44	-	-	17	41	26	39	-	-	256
Schweden	-	-	1	1	1	-	-	-	-	1	1	1	6
Slowakei	-	-	-	-	-	-	-	-	1	-	-	-	1
Slowenien	1	1	2	2	3	-	1	1	-	10	8	5	34
Spanien	9	12	4	12	8	-	6	14	10	18	7	2	102
Tschechien	-	-	-	-	-	-	-	-	-	2	-	-	2
Ungarn	-	-	-	1	-	-	-	-	1	2	-	1	5
Bosnien-Herzegowina	40	23	12	27	8	-	34	39	6	25	21	-	235
Kroatien	9	11	5	13	9	-	9	6	6	21	13	-	102
Serbien und Montenegro	20	11	14	23	4	-	11	11	9	17	6	-	126
Türkei	60	58	36	98	59	1	63	71	50	154	21	-	671
Andere	83	40	35	41	8	3	88	43	32	42	8	-	423
<b>Total</b>	<b>494</b>	<b>469</b>	<b>274</b>	<b>875</b>	<b>665</b>	<b>415</b>	<b>458</b>	<b>516</b>	<b>318</b>	<b>1 130</b>	<b>571</b>	<b>297</b>	<b>6 482</b>

## 2.4 Daueraufenthalter

## Daueraufenthalter nach Staatsbürgerschaft, Geschlecht und Wohngemeinde

Stichtag : 31.12.2010 (804) Dezember / BST3060 1

	Wohngemeinde											Total
	Vaduz	Triesen	Balzers	Triesen- berg	Schaan	Planken	Eschen	Mauren	Gamprin	Ruggell	Schellen- berg	
Schweiz	13	24	17	10	21	2	14	10	5	9	4	129
Männer	4	12	9	7	11	2	7	6	4	5	3	70
Frauen	9	12	8	3	10	-	7	4	1	4	1	59
Belgien	-	-	-	1	-	-	-	1	-	-	-	2
Männer	-	-	-	1	-	-	-	-	-	-	-	1
Frauen	-	-	-	-	-	-	-	1	-	-	-	1
Dänemark	5	-	-	-	-	-	-	-	-	-	-	5
Männer	4	-	-	-	-	-	-	-	-	-	-	4
Frauen	1	-	-	-	-	-	-	-	-	-	-	1
Deutschland	55	22	7	6	49	3	10	39	11	16	10	228
Männer	27	13	3	3	27	1	6	27	5	7	3	122
Frauen	28	9	4	3	22	2	4	12	6	9	7	106
Frankreich	5	2	-	2	-	-	1	1	-	-	1	12
Männer	3	1	-	1	-	-	-	1	-	-	1	7
Frauen	2	1	-	1	-	-	1	-	-	-	-	5
Griechenland	1	-	-	-	13	-	-	-	-	1	-	15
Männer	1	-	-	-	7	-	-	-	-	1	-	9
Frauen	-	-	-	-	6	-	-	-	-	-	-	6
Grossbritannien	1	1	-	1	-	-	1	1	-	-	-	5
Männer	-	-	-	-	-	-	1	1	-	-	-	2
Frauen	1	1	-	1	-	-	-	-	-	-	-	3
Island	1	-	-	-	-	-	-	-	-	-	-	1
Frauen	1	-	-	-	-	-	-	-	-	-	-	1
Italien	38	44	61	4	33	-	16	32	1	6	-	235
Männer	20	29	39	2	22	-	13	18	1	3	-	147
Frauen	18	15	22	2	11	-	3	14	-	3	-	88
Niederlande	1	4	1	1	-	-	-	1	-	-	-	8
Männer	1	2	-	-	-	-	-	-	-	-	-	3
Frauen	-	2	1	1	-	-	-	1	-	-	-	5
Österreich	76	51	23	18	66	5	46	62	15	23	8	393
Männer	30	24	8	5	26	3	17	37	4	10	3	167
Frauen	46	27	15	13	40	2	29	25	11	13	5	226
Polen	-	2	-	-	-	-	-	1	-	-	-	3
Männer	-	1	-	-	-	-	-	-	-	-	-	1
Frauen	-	1	-	-	-	-	-	1	-	-	-	2
Portugal	20	50	14	-	29	-	5	5	4	2	-	129
Männer	7	25	9	-	13	-	-	4	3	1	-	62
Frauen	13	25	5	-	16	-	5	1	1	1	-	67
Slowakei	-	-	2	-	-	-	-	-	1	-	-	3
Frauen	-	-	2	-	-	-	-	-	1	-	-	3
Slowenien	-	-	-	-	1	-	-	-	-	-	1	2
Männer	-	-	-	-	-	-	-	-	-	-	1	1
Frauen	-	-	-	-	1	-	-	-	-	-	-	1
Spanien	8	2	-	-	22	-	5	5	-	2	-	44
Männer	3	1	-	-	13	-	3	2	-	2	-	24
Frauen	5	1	-	-	9	-	2	3	-	-	-	20

v  
v

	Wohngemeinde											Total
	Vaduz	Triesen	Balzers	Triesen-			Eschen	Mauren	Gamprin	Ruggell	Schellen-	
				berg	Schaan	Planken						
Tschechien	-	-	-	-	1	-	-	3	-	-	-	4
Männer	-	-	-	-	-	-	-	2	-	-	-	2
Frauen	-	-	-	-	1	-	-	1	-	-	-	2
Ungarn	1	1	-	-	-	-	-	-	-	-	-	2
Männer	1	1	-	-	-	-	-	-	-	-	-	2
Bosnien-Herzegowina	-	-	-	-	-	-	1	1	-	-	-	2
Frauen	-	-	-	-	-	-	1	1	-	-	-	2
Serbien und Montenegro	-	-	-	-	1	-	-	-	-	-	-	1
Männer	-	-	-	-	1	-	-	-	-	-	-	1
Türkei	2	2	1	-	2	-	5	8	-	-	-	20
Männer	-	2	1	-	-	-	3	3	-	-	-	9
Frauen	2	-	-	-	2	-	2	5	-	-	-	11
Andere	7	7	2	-	5	-	3	4	2	-	-	30
Männer	5	2	1	-	-	-	-	1	-	-	-	9
Frauen	2	5	1	-	5	-	3	3	2	-	-	21
<b>Total</b>	<b>234</b>	<b>212</b>	<b>128</b>	<b>43</b>	<b>243</b>	<b>10</b>	<b>107</b>	<b>174</b>	<b>39</b>	<b>59</b>	<b>24</b>	<b>1273</b>

## Anwesenheitsdauer der Daueraufenthalter nach Staatsbürgerschaft

Stichtag : 31.12.2010 (804) Dezember / BST3070 1

	Anwesenheitsdauer												Total
	Männer						Frauen						
	0 - 9	10 - 14	15 - 17	18 - 29	30 - 39	40+	0 - 9	10 - 14	15 - 17	18 - 29	30 - 39	40+	
Schweiz	23	4	7	23	8	5	14	3	8	21	10	3	129
Belgien	-	1	-	-	-	-	-	-	1	-	-	-	2
Dänemark	-	-	-	3	-	1	-	-	-	-	-	1	5
Deutschland	50	7	16	12	6	31	44	3	7	27	7	18	228
Frankreich	3	-	2	2	-	-	1	-	2	2	-	-	12
Griechenland	1	-	1	5	2	-	-	1	-	1	2	2	15
Grossbritannien	2	-	-	-	-	-	1	-	1	1	-	-	5
Island	-	-	-	-	-	-	-	-	-	1	-	-	1
Italien	57	8	21	33	21	7	40	7	10	20	10	1	235
Niederlande	1	-	-	1	-	1	-	-	1	4	-	-	8
Österreich	49	6	16	42	26	28	50	13	34	73	36	20	393
Polen	1	-	-	-	-	-	1	1	-	-	-	-	3
Portugal	25	11	16	10	-	-	19	14	12	22	-	-	129
Slowakei	-	-	-	-	-	-	3	-	-	-	-	-	3
Slowenien	1	-	-	-	-	-	-	-	-	-	1	-	2
Spanien	12	6	2	3	1	-	7	4	4	4	1	-	44
Tschechien	2	-	-	-	-	-	2	-	-	-	-	-	4
Ungarn	1	-	-	1	-	-	-	-	-	-	-	-	2
Bosnien-Herzegowina	-	-	-	-	-	-	1	-	-	-	1	-	2
Serbien und Montenegro	-	1	-	-	-	-	-	-	-	-	-	-	1
Türkei	4	-	1	2	2	-	10	-	-	1	-	-	20
Andere	7	-	-	1	1	-	14	4	1	1	-	1	30
<b>Total</b>	<b>239</b>	<b>44</b>	<b>82</b>	<b>138</b>	<b>67</b>	<b>73</b>	<b>207</b>	<b>50</b>	<b>81</b>	<b>178</b>	<b>68</b>	<b>46</b>	<b>1273</b>

## 2.5 Jahresaufenthalter

## Jahresaufenthalter nach Staatsbürgerschaft, Geschlecht und Wohngemeinde

Stichtag : 31.12.2010 (804) Dezember / BST3060 2

	Wohngemeinde											Total
	Vaduz	Triesen	Balzers	Triesen- berg	Schaan	Planken	Eschen	Mauren	Gamprin	Ruggell	Schellen- berg	
Schweiz	119	157	125	52	167	4	94	97	54	50	32	951
Männer	66	82	73	28	94	3	50	54	35	26	13	524
Frauen	53	75	52	24	73	1	44	43	19	24	19	427
Belgien	10	-	-	1	-	-	-	-	-	-	-	11
Männer	5	-	-	1	-	-	-	-	-	-	-	6
Frauen	5	-	-	-	-	-	-	-	-	-	-	5
Dänemark	-	-	-	-	1	-	-	5	-	-	-	6
Männer	-	-	-	-	1	-	-	2	-	-	-	3
Frauen	-	-	-	-	-	-	-	3	-	-	-	3
Deutschland	139	78	17	60	127	25	70	85	30	45	18	694
Männer	81	48	8	37	65	13	34	49	19	25	7	386
Frauen	58	30	9	23	62	12	36	36	11	20	11	308
Finnland	1	2	-	-	-	-	1	-	-	-	-	4
Männer	-	-	-	-	-	-	1	-	-	-	-	1
Frauen	1	2	-	-	-	-	-	-	-	-	-	3
Frankreich	4	7	2	2	-	3	5	1	-	-	-	24
Männer	2	4	2	1	-	2	3	1	-	-	-	15
Frauen	2	3	-	1	-	1	2	-	-	-	-	9
Griechenland	4	1	-	-	3	-	1	-	-	-	-	9
Männer	1	-	-	-	2	-	-	-	-	-	-	3
Frauen	3	1	-	-	1	-	1	-	-	-	-	6
Grossbritannien	2	2	-	-	3	-	4	7	1	1	1	21
Männer	2	2	-	-	1	-	2	3	1	1	-	12
Frauen	-	-	-	-	2	-	2	4	-	-	1	9
Irland	2	-	-	1	-	-	-	-	1	1	-	5
Männer	1	-	-	1	-	-	-	-	1	1	-	4
Frauen	1	-	-	-	-	-	-	-	-	-	-	1
Italien	49	59	109	14	45	2	24	52	6	10	5	375
Männer	33	39	67	11	29	2	17	33	6	5	4	246
Frauen	16	20	42	3	16	-	7	19	-	5	1	129
Lettland	-	2	-	-	-	-	-	-	-	-	-	2
Frauen	-	2	-	-	-	-	-	-	-	-	-	2
Litauen	-	-	-	-	1	-	-	-	-	-	-	1
Frauen	-	-	-	-	1	-	-	-	-	-	-	1
Malta	-	1	-	-	-	-	-	-	-	1	-	2
Männer	-	-	-	-	-	-	-	-	-	1	-	1
Frauen	-	1	-	-	-	-	-	-	-	-	-	1
Niederlande	8	1	12	7	3	-	3	-	4	1	2	41
Männer	4	1	5	4	3	-	2	-	2	-	2	23
Frauen	4	-	7	3	-	-	1	-	2	1	-	18
Norwegen	-	-	1	1	-	-	-	-	-	-	-	2
Männer	-	-	1	-	-	-	-	-	-	-	-	1
Frauen	-	-	-	1	-	-	-	-	-	-	-	1
Österreich	107	42	44	27	119	6	92	164	30	35	25	691
Männer	54	14	22	14	64	4	50	77	12	21	15	347
Frauen	53	28	22	13	55	2	42	87	18	14	10	344

v



	Wohngemeinde											Total
	Vaduz	Triesen	Balzers	Triesen- berg	Schaan	Planken	Eschen	Mauren	Gamprin	Ruggell	Schellen- berg	
Polen	1	3	1	1	-	-	1	1	1	1	-	10
Männer	-	2	-	-	-	-	-	-	-	-	-	2
Frauen	1	1	1	1	-	-	1	1	1	1	-	8
Portugal	56	34	28	12	70	-	11	8	14	1	1	235
Männer	31	16	15	8	40	-	8	7	10	1	1	137
Frauen	25	18	13	4	30	-	3	1	4	-	-	98
Schweden	5	-	1	-	-	-	1	-	1	1	-	9
Männer	1	-	1	-	-	-	-	-	-	1	-	3
Frauen	4	-	-	-	-	-	1	-	1	-	-	6
Slowakei	3	4	-	1	3	-	2	2	-	1	-	16
Männer	1	1	-	-	1	-	-	-	-	-	-	3
Frauen	2	3	-	1	2	-	2	2	-	1	-	13
Slowenien	-	1	-	-	-	-	2	-	2	1	3	9
Männer	-	-	-	-	-	-	1	-	-	-	2	3
Frauen	-	1	-	-	-	-	1	-	2	1	1	6
Spanien	29	2	3	-	107	1	12	12	9	5	-	180
Männer	14	1	3	-	67	1	7	8	6	2	-	109
Frauen	15	1	-	-	40	-	5	4	3	3	-	71
Tschechien	-	-	1	1	-	-	-	3	-	-	-	5
Männer	-	-	-	-	-	-	-	2	-	-	-	2
Frauen	-	-	1	1	-	-	-	1	-	-	-	3
Ungarn	3	2	-	1	5	-	-	6	1	2	1	21
Männer	1	1	-	-	1	-	-	2	1	1	-	7
Frauen	2	1	-	1	4	-	-	4	-	1	1	14
Bosnien-Herzegowina	17	4	3	1	9	1	18	9	1	1	-	64
Männer	10	1	2	1	4	-	10	4	-	1	-	33
Frauen	7	3	1	-	5	1	8	5	1	-	-	31
Kroatien	3	2	-	4	10	-	5	4	-	-	-	28
Männer	2	-	-	1	2	-	2	2	-	-	-	9
Frauen	1	2	-	3	8	-	3	2	-	-	-	19
Serbien und Montenegro	7	28	11	3	15	-	5	4	-	1	2	76
Männer	1	14	5	3	10	-	3	2	-	-	-	38
Frauen	6	14	6	-	5	-	2	2	-	1	2	38
Türkei	21	7	1	1	9	-	22	14	8	3	1	87
Männer	9	4	1	1	5	-	8	7	3	2	-	40
Frauen	12	3	-	-	4	-	14	7	5	1	1	47
Andere	88	73	76	49	80	4	100	63	34	28	9	604
Männer	32	29	34	19	37	2	39	26	12	10	2	242
Frauen	56	44	42	30	43	2	61	37	22	18	7	362
<b>Total</b>	<b>678</b>	<b>512</b>	<b>435</b>	<b>239</b>	<b>777</b>	<b>46</b>	<b>473</b>	<b>537</b>	<b>197</b>	<b>189</b>	<b>100</b>	<b>4 183</b>

## Anwesenheitsdauer der Jahresaufenthalter nach Staatsbürgerschaft

Stichtag : 31.12.2010 (804) Dezember / BST3070 2

	Anwesenheitsdauer												Total
	Männer						Frauen						
	0 - 9	10 - 14	15 - 17	18 - 29	30 - 39	40+	0 - 9	10 - 14	15 - 17	18 - 29	30 - 39	40+	
Schweiz	439	56	16	11	2	-	346	56	20	5	-	-	951
Belgien	5	1	-	-	-	-	5	-	-	-	-	-	11
Dänemark	3	-	-	-	-	-	3	-	-	-	-	-	6
Deutschland	360	21	1	3	-	1	283	11	9	5	-	-	694
Finnland	1	-	-	-	-	-	3	-	-	-	-	-	4
Frankreich	15	-	-	-	-	-	8	1	-	-	-	-	24
Griechenland	2	-	1	-	-	-	6	-	-	-	-	-	9
Grossbritannien	12	-	-	-	-	-	8	-	-	1	-	-	21
Irland	4	-	-	-	-	-	1	-	-	-	-	-	5
Italien	221	18	1	5	1	-	115	12	2	-	-	-	375
Lettland	-	-	-	-	-	-	2	-	-	-	-	-	2
Litauen	-	-	-	-	-	-	1	-	-	-	-	-	1
Malta	1	-	-	-	-	-	-	1	-	-	-	-	2
Niederlande	18	2	3	-	-	-	16	1	-	1	-	-	41
Norwegen	1	-	-	-	-	-	-	-	-	1	-	-	2
Österreich	315	20	3	8	-	1	293	23	14	11	2	1	691
Polen	2	-	-	-	-	-	8	-	-	-	-	-	10
Portugal	123	9	1	4	-	-	82	12	1	3	-	-	235
Schweden	3	-	-	-	-	-	2	-	3	1	-	-	9
Slowakei	2	-	1	-	-	-	13	-	-	-	-	-	16
Slowenien	3	-	-	-	-	-	6	-	-	-	-	-	9
Spanien	92	15	2	-	-	-	61	10	-	-	-	-	180
Tschechien	2	-	-	-	-	-	2	1	-	-	-	-	5
Ungarn	7	-	-	-	-	-	13	1	-	-	-	-	21
Bosnien-Herzegowina	27	5	-	1	-	-	28	3	-	-	-	-	64
Kroatien	8	1	-	-	-	-	15	4	-	-	-	-	28
Serbien und Montenegro	34	3	1	-	-	-	31	7	-	-	-	-	76
Türkei	37	2	-	1	-	-	43	3	1	-	-	-	87
Andere	218	16	6	2	-	-	335	21	4	1	1	-	604
<b>Total</b>	<b>1955</b>	<b>169</b>	<b>36</b>	<b>35</b>	<b>3</b>	<b>2</b>	<b>1729</b>	<b>167</b>	<b>54</b>	<b>29</b>	<b>3</b>	<b>1</b>	<b>4183</b>

## 2.6 Zöllner und Angehörige

## Zöllner und Angehörige nach Staatsbürgerschaft, Geschlecht und Wohngemeinde

Stichtag : 31.12.2010 (804) Dezember / BST3060 3

	Wohngemeinde					Total
	Schaan	Eschen	Mauren	Ruggell	Schellenberg	
Schweiz	1	1	16	4	1	23
Männer	1	1	13	4	1	20
Frauen	-	-	3	-	-	3
<b>Total</b>	<b>1</b>	<b>1</b>	<b>16</b>	<b>4</b>	<b>1</b>	<b>23</b>

### Erläuterung zur Tabelle:

Die Angehörigen der Zöllner erhalten auf Wunsch seit dem 14. August 2001 eine Jahresaufenthaltsbewilligung.

## 2.7 Kurzaufenthalter (12 Monate und länger in Liechtenstein)

## Kurzaufenthalter nach Staatsbürgerschaft, Geschlecht und Wohngemeinde

(Anwesenheitsdauer 12 Monate und länger)

Stichtag : 31.12.2010 (804) Dezember / BST3060 4

	Wohngemeinde										Total
	Vaduz	Triesen	Balzers	Triesenberg	Schaan	Eschen	Mauren	Gamprin	Ruggell	Schellenberg	
Schweiz	1	1	2	-	-	-	-	1	-	-	5
Frauen	1	1	2	-	-	-	-	1	-	-	5
Deutschland	1	-	1	1	-	-	-	-	-	-	3
Männer	1	-	1	-	-	-	-	-	-	-	2
Frauen	-	-	-	1	-	-	-	-	-	-	1
Italien	-	-	-	-	1	-	-	-	-	-	1
Männer	-	-	-	-	1	-	-	-	-	-	1
Österreich	-	-	-	-	-	-	3	-	-	-	3
Männer	-	-	-	-	-	-	1	-	-	-	1
Frauen	-	-	-	-	-	-	2	-	-	-	2
Kroatien	-	-	-	-	-	1	-	-	-	-	1
Frauen	-	-	-	-	-	1	-	-	-	-	1
Andere	4	1	1	1	4	1	3	1	4	2	22
Männer	3	1	1	1	4	-	2	1	2	2	17
Frauen	1	-	-	-	-	1	1	-	2	-	5
<b>Total</b>	<b>6</b>	<b>2</b>	<b>4</b>	<b>2</b>	<b>5</b>	<b>2</b>	<b>6</b>	<b>2</b>	<b>4</b>	<b>2</b>	<b>35</b>

## Kurzaufenthalter nach Zulassungsgrund und Geschlecht

(Anwesenheitsdauer 12 Monate und länger)

Stichtag : 31.12.2010 (804) Dezember / BST3080

	Personen		Total	%	
	Männer	Frauen		Männer	Frauen
Wohnsitznahme	-	2	2	-	14.3%
Familien Nachzug	-	2	2	-	14.3%
Stellenantritt mit Wohnsitznahme	21	7	28	100.0%	50.0%
unbekannt	-	3	3	-	21.4%
<b>Total</b>	<b>21</b>	<b>14</b>	<b>35</b>	<b>100.0%</b>	<b>100.0%</b>

## 2.8 Vorläufig Aufgenommene (12 Monate und länger in Liechtenstein)

## Vorläufige Aufgenommene nach Staatsbürgerschaft, Geschlecht und Wohngemeinde (Anwesenheitsdauer 12 Monate und länger)

Stichtag : 31.12.2010 (804) Dezember / BST3060 5

	Wohngemeinde				Total
	Vaduz	Triesenberg	Mauren	Gamprin	
Algerien	1	-	-	-	1
Männer	1	-	-	-	1
Bosnien-Herzegowina	-	-	2	-	2
Männer	-	-	1	-	1
Frauen	-	-	1	-	1
China (Volksrepublik)	-	-	-	1	1
Männer	-	-	-	1	1
Somalia	-	1	3	-	4
Männer	-	1	2	-	3
Frauen	-	-	1	-	1
<b>Total</b>	<b>1</b>	<b>1</b>	<b>5</b>	<b>1</b>	<b>8</b>



## 2.9 Altersaufbau

## Ständige Bevölkerung nach Altersjahr, Geschlecht und Heimat

Stichtag : 31.12.2010 (804) Dezember / BST4010 Altersjahr

Abgeschlossene Altersjahre	Heimat						Total
	Liechtensteiner			Ausländer			
	Männer	Frauen	Total	Männer	Frauen	Total	
0	129	122	251	39	45	84	335
1	175	143	318	60	38	98	416
2	155	109	264	42	49	91	355
3	142	126	268	50	51	101	369
4	152	138	290	34	39	73	363
5	143	142	285	46	53	99	384
6	142	144	286	49	43	92	378
7	125	114	239	60	50	110	349
8	152	159	311	41	32	73	384
9	150	127	277	55	49	104	381
10	151	147	298	55	48	103	401
11	126	163	289	61	54	115	404
12	138	146	284	42	65	107	391
13	164	160	324	62	63	125	449
14	153	159	312	53	51	104	416
15	170	158	328	59	62	121	449
16	147	143	290	65	49	114	404
17	177	162	339	42	64	106	445
18	137	161	298	51	56	107	405
19	180	162	342	59	51	110	452
20	160	160	320	52	68	120	440
21	179	152	331	64	58	122	453
22	193	157	350	63	56	119	469
23	177	148	325	47	67	114	439
24	145	150	295	60	64	124	419
25	170	155	325	63	63	126	451
26	168	153	321	67	62	129	450
27	150	149	299	57	63	120	419
28	167	143	310	65	83	148	458
29	150	134	284	84	78	162	446
30	174	143	317	69	97	166	483
31	149	124	273	96	96	192	465
32	127	124	251	84	110	194	445
33	146	123	269	103	102	205	474
34	173	128	301	85	93	178	479
35	120	140	260	94	125	219	479
36	148	137	285	97	108	205	490
37	146	161	307	118	124	242	549
38	137	155	292	116	129	245	537
39	161	144	305	127	125	252	557
40	209	162	371	124	115	239	610
41	201	174	375	115	118	233	608
42	187	209	396	129	159	288	684
43	187	195	382	117	134	251	633
44	177	174	351	122	144	266	617
45	172	169	341	137	125	262	603
46	186	174	360	125	159	284	644
47	178	205	383	112	134	246	629
48	182	175	357	140	125	265	622
49	188	174	362	96	128	224	586

v  
v

Abgeschlossene Altersjahre	Heimat						Total
	Liechtensteiner			Ausländer			
	Männer	Frauen	Total	Männer	Frauen	Total	
50	185	188	373	119	121	240	613
51	166	179	345	109	122	231	576
52	171	186	357	108	100	208	565
53	165	186	351	106	100	206	557
54	166	172	338	108	97	205	543
55	145	167	312	124	88	212	524
56	146	159	305	100	95	195	500
57	156	147	303	102	77	179	482
58	127	188	315	89	74	163	478
59	158	152	310	91	73	164	474
60	127	165	292	108	53	161	453
61	156	154	310	93	58	151	461
62	135	161	296	95	76	171	467
63	135	160	295	88	47	135	430
64	141	158	299	73	64	137	436
65	122	132	254	54	30	84	338
66	129	162	291	72	51	123	414
67	123	134	257	66	45	111	368
68	108	139	247	62	41	103	350
69	98	128	226	57	35	92	318
70	99	135	234	51	37	88	322
71	91	97	188	44	33	77	265
72	67	98	165	27	22	49	214
73	80	104	184	37	21	58	242
74	64	87	151	31	19	50	201
75	57	79	136	30	21	51	187
76	61	102	163	14	13	27	190
77	57	91	148	18	19	37	185
78	37	79	116	17	13	30	146
79	41	61	102	8	11	19	121
80	41	51	92	15	15	30	122
81	40	64	104	18	16	34	138
82	33	64	97	17	10	27	124
83	28	63	91	14	15	29	120
84	23	67	90	12	15	27	117
85	18	46	64	9	10	19	83
86	12	60	72	9	14	23	95
87	15	44	59	4	8	12	71
88	15	35	50	5	13	18	68
89	12	29	41	7	8	15	56
90	11	28	39	4	7	11	50
91	9	15	24	5	2	7	31
92	4	14	18	4	3	7	25
93	5	6	11	1	1	2	13
94	1	10	11	1	1	2	13
95	3	7	10	-	1	1	11
96	4	5	9	2	1	3	12
97	1	2	3	-	-	-	3
98	1	2	3	1	2	3	6
99	-	1	1	-	-	-	1
100	-	1	1	-	-	-	1
102	-	1	1	-	-	-	1
<b>Total</b>	<b>11 804</b>	<b>12 341</b>	<b>24 145</b>	<b>6 082</b>	<b>5 922</b>	<b>12 004</b>	<b>36 149</b>

## Ständige Bevölkerung nach Altersjahr, Geschlecht und Zivilstand

Stichtag : 31.12.2010 (804) Dezember / BST4020 Altersjahr

Abgeschlossene Altersjahre	Zivilstand												Total
	Männer						Frauen						
	L	V	W	T	G	Total	L	V	W	T	G	Total	
0	168	-	-	-	-	168	167	-	-	-	-	167	335
1	235	-	-	-	-	235	181	-	-	-	-	181	416
2	197	-	-	-	-	197	158	-	-	-	-	158	355
3	192	-	-	-	-	192	177	-	-	-	-	177	369
4	186	-	-	-	-	186	177	-	-	-	-	177	363
5	189	-	-	-	-	189	195	-	-	-	-	195	384
6	191	-	-	-	-	191	187	-	-	-	-	187	378
7	185	-	-	-	-	185	164	-	-	-	-	164	349
8	193	-	-	-	-	193	191	-	-	-	-	191	384
9	205	-	-	-	-	205	176	-	-	-	-	176	381
10	206	-	-	-	-	206	195	-	-	-	-	195	401
11	187	-	-	-	-	187	217	-	-	-	-	217	404
12	180	-	-	-	-	180	211	-	-	-	-	211	391
13	226	-	-	-	-	226	223	-	-	-	-	223	449
14	206	-	-	-	-	206	210	-	-	-	-	210	416
15	229	-	-	-	-	229	220	-	-	-	-	220	449
16	212	-	-	-	-	212	192	-	-	-	-	192	404
17	219	-	-	-	-	219	226	-	-	-	-	226	445
18	188	-	-	-	-	188	217	-	-	-	-	217	405
19	239	-	-	-	-	239	210	3	-	-	-	213	452
20	209	3	-	-	-	212	223	5	-	-	-	228	440
21	239	4	-	-	-	243	195	15	-	-	-	210	453
22	250	6	-	-	-	256	190	23	-	-	-	213	469
23	213	11	-	-	-	224	183	31	-	-	1	215	439
24	182	23	-	-	-	205	168	44	-	-	2	214	419
25	203	30	-	-	-	233	157	57	-	-	4	218	451
26	196	36	-	-	3	235	159	51	-	-	5	215	450
27	163	44	-	-	-	207	133	74	-	-	5	212	419
28	169	57	-	-	6	232	130	89	-	-	7	226	458
29	151	81	-	-	2	234	108	98	-	-	6	212	446
30	163	74	-	-	6	243	116	111	-	-	13	240	483
31	140	93	1	-	11	245	92	118	1	-	9	220	465
32	104	101	-	-	6	211	96	129	-	-	9	234	445
33	122	121	1	-	5	249	74	132	2	-	17	225	474
34	125	122	-	1	10	258	61	144	1	-	15	221	479
35	72	137	-	-	5	214	57	188	1	-	19	265	479
36	87	146	-	-	12	245	57	167	3	2	16	245	490
37	81	166	-	1	16	264	61	191	-	1	32	285	549
38	86	145	-	-	22	253	58	198	1	-	27	284	537
39	76	191	-	1	20	288	48	193	1	1	26	269	557
40	101	205	-	2	25	333	59	191	2	1	24	277	610
41	83	204	-	4	25	316	44	206	8	1	33	292	608
42	81	209	1	1	24	316	67	248	6	-	47	368	684
43	53	213	-	1	37	304	53	220	-	-	56	329	633
44	63	211	-	1	24	299	57	214	2	1	44	318	617
45	60	214	-	-	35	309	43	196	6	-	49	294	603
46	59	196	2	1	53	311	45	233	6	1	48	333	644
47	43	204	2	2	39	290	46	221	7	3	62	339	629
48	51	223	3	-	45	322	25	199	9	1	66	300	622
49	32	208	1	-	43	284	27	216	8	1	50	302	586

Abgeschlossene Altersjahre	Zivilstand												Total
	Männer						Frauen						
	L	V	W	T	G	Total	L	V	W	T	G	Total	
50	43	219	3	3	36	304	32	208	10	1	58	309	613
51	24	212	1	-	38	275	35	222	8	2	34	301	576
52	36	198	2	2	41	279	41	188	10	3	44	286	565
53	30	196	-	3	42	271	37	197	14	1	37	286	557
54	28	199	2	1	44	274	23	194	9	4	39	269	543
55	27	206	1	1	34	269	31	178	6	-	40	255	524
56	22	191	3	2	28	246	26	171	13	1	43	254	500
57	16	205	6	4	27	258	17	162	12	-	33	224	482
58	18	165	7	1	25	216	24	185	17	2	34	262	478
59	24	192	2	2	29	249	17	158	14	1	35	225	474
60	15	189	4	-	27	235	25	137	20	1	35	218	453
61	13	195	11	-	30	249	14	155	19	-	24	212	461
62	18	174	5	2	31	230	17	169	25	-	26	237	467
63	18	172	5	1	27	223	9	146	12	5	35	207	430
64	11	173	7	-	23	214	26	139	30	1	26	222	436
65	16	133	4	1	22	176	15	105	27	-	15	162	338
66	19	157	7	2	16	201	19	125	40	1	28	213	414
67	15	161	2	1	10	189	17	104	41	-	17	179	368
68	11	134	7	3	15	170	10	121	26	1	22	180	350
69	11	111	6	2	25	155	12	97	34	4	16	163	318
70	6	115	8	-	21	150	13	100	47	1	11	172	322
71	8	112	6	-	9	135	10	83	27	2	8	130	265
72	7	78	5	-	4	94	7	70	33	-	10	120	214
73	7	93	9	1	7	117	10	66	39	-	10	125	242
74	7	74	8	-	6	95	11	46	43	-	6	106	201
75	4	64	11	-	8	87	10	48	33	-	9	100	187
76	3	62	5	-	5	75	13	46	46	1	9	115	190
77	5	54	10	1	5	75	12	43	46	-	9	110	185
78	3	43	7	1	-	54	10	26	49	-	7	92	146
79	1	38	8	-	2	49	2	35	31	-	4	72	121
80	7	41	5	-	3	56	8	19	37	-	2	66	122
81	4	47	5	1	1	58	10	19	48	-	3	80	138
82	2	33	11	2	2	50	6	17	48	-	3	74	124
83	2	32	7	-	1	42	11	20	46	-	1	78	120
84	2	24	8	-	1	35	6	16	55	1	4	82	117
85	-	24	2	-	1	27	3	15	33	-	5	56	83
86	-	15	5	-	1	21	7	11	54	-	2	74	95
87	1	10	8	-	-	19	4	9	38	-	1	52	71
88	1	9	9	-	1	20	7	6	33	-	2	48	68
89	3	7	7	-	2	19	4	5	27	-	1	37	56
90	-	12	3	-	-	15	6	3	25	-	1	35	50
91	-	7	6	-	1	14	3	1	12	-	1	17	31
92	1	3	4	-	-	8	3	1	13	-	-	17	25
93	-	6	-	-	-	6	-	1	6	-	-	7	13
94	-	1	1	-	-	2	5	1	4	-	1	11	13
95	-	3	-	-	-	3	-	-	8	-	-	8	11
96	-	4	2	-	-	6	1	1	4	-	-	6	12
97	-	-	1	-	-	1	1	-	1	-	-	2	3
98	-	1	1	-	-	2	-	-	4	-	-	4	6
99	-	-	-	-	-	-	-	-	1	-	-	1	1
100	-	-	-	-	-	-	-	-	1	-	-	1	1
102	-	-	-	-	-	-	-	-	1	-	-	1	1
<b>Total</b>	<b>8 179</b>	<b>8 272</b>	<b>258</b>	<b>52</b>	<b>1 125</b>	<b>17 886</b>	<b>7 356</b>	<b>8 074</b>	<b>1 344</b>	<b>46</b>	<b>1 443</b>	<b>18 263</b>	<b>36 149</b>



### 3 Erwerbstätige ständige Bevölkerung

#### 3.1 Gesamt

## Ständige Bevölkerung nach Erwerbsbranche und Wohngemeinde - Übersicht

Stichtag : 31.12.2010 (804) Dezember / BST6005

	Wohngemeinde											Total
	Vaduz	Triesen	Balzers	Triesenberg	Schaan	Planken	Eschen	Mauren	Gamprin	Ruggell	Schellenberg	
<b>Erwerbstätig</b>	<b>2 566</b>	<b>2 451</b>	<b>2 240</b>	<b>1 411</b>	<b>2 866</b>	<b>202</b>	<b>2 015</b>	<b>1 987</b>	<b>821</b>	<b>1 011</b>	<b>508</b>	<b>18 078</b>
Sektor 1	20	20	30	34	21	3	27	25	13	22	10	225
A Land- u. Forstw., Fischerei	20	20	30	34	21	3	27	25	13	22	10	225
Sektor 2	681	761	774	432	931	62	690	727	276	280	168	5 782
B Bergbau, Gew. v. Steinen u. Erden	7	7	6	3	3	-	-	3	1	2	1	33
CA H.v. Nahrung, Getränken, Tabakerzgn.	69	68	39	17	143	7	83	75	28	21	14	564
CB H.v. Textilien, Bekleidung, Schuhen	14	3	1	6	6	-	4	13	3	1	3	54
CC H.v. Holzwaren, Papier, Druckerzgn.	52	41	37	30	47	2	25	30	13	15	5	297
CD-CF H.v. chem. u. pharmazeut. Erzgn.	8	7	7	1	10	-	5	7	3	1	2	51
CG H.v. Gummi-, Kunststoff-, Glas-, Keramikwa.	61	100	54	30	48	-	32	28	11	13	11	388
CH Metallerzeugung u. -bearb., Metallierzgn.	70	83	113	56	70	7	62	61	32	33	13	600
CI H.v. EDV-Geräten, elektron. u. opt. Erzgn.	11	25	47	9	28	2	19	24	8	5	1	179
CJ H.v. elektrischer Ausrüstungen	15	16	13	5	29	1	17	16	5	9	1	127
CK Maschinenbau	71	94	119	74	130	15	91	149	34	45	35	857
CL Fahrzeugbau	36	30	19	12	40	3	97	93	24	21	13	388
CM Sonst. Warenh.; Rep. u. Install. Maschinen	72	52	36	23	79	6	56	59	20	20	8	431
D-E Energie- u. Wasserversorg.; Abfallentsorg.	24	22	25	17	23	3	39	26	14	21	10	224
F Baugewerbe	171	213	258	149	275	16	160	143	80	73	51	1 589
Sektor 3	1 865	1 670	1 436	945	1 914	137	1 298	1 235	532	709	330	12 071
G Handel, Instandhalt. u. Rep. v. Fahrzeugen	231	227	192	92	244	7	181	189	69	79	31	1 542
H Verkehr u. Lagerei	66	71	49	60	62	8	72	51	20	41	16	516
I Gastgewerbe	120	78	54	75	97	5	52	35	19	18	14	567
JA Verlagswesen, audiovis. Medien u. Rundfunk	18	22	6	11	20	-	19	14	2	4	2	118
JB Telekommunikation	10	9	12	6	7	1	9	12	6	5	1	78
JC Informatik- u. Informations-Dienstl.	27	22	30	11	27	6	20	20	12	13	7	195
K Finanz- u. Versicherungsdienstl.	256	232	222	143	202	12	142	131	94	99	29	1 562
L Grundstücks- u. Wohnungswesen	22	15	3	2	10	-	7	4	1	1	2	67
MAA Rechts- u. Steuerberat., Wirtschaftsprüfung	293	201	152	136	212	13	136	117	58	84	27	1 429
MAB Verw. v. Unternehmen, Unternehmensberat.	54	30	26	17	55	6	32	16	20	24	7	287
MAC Architektur- u. Ing.büros; Werkstoffanalysen	61	69	70	36	84	11	44	62	11	22	9	479
MB-MC F&E; sonst. techn. Tätigkeiten	26	26	7	10	30	3	18	24	8	11	3	166
N Sonst. wirtschaftl. Dienstl.	73	78	50	23	105	1	78	84	22	32	8	554
O Öffentliche Verwaltung; Sozialversich.	177	209	193	142	241	19	160	137	60	101	47	1 486
P Erziehung u. Unterricht	105	92	103	41	131	14	89	94	42	55	38	804
QA Gesundheitswesen	131	110	100	45	139	10	86	91	29	47	29	817
QB Heime u. Sozialwesen	52	71	85	33	105	7	79	69	23	29	19	572
R Kunst, Unterhaltung u. Erholung	44	30	14	15	54	5	22	24	10	10	6	234
S Sonst. Dienstl.	77	65	59	41	71	7	45	41	25	20	29	480
T Private Haushalte mit Hauspersonal	21	13	9	6	17	2	6	8	1	9	5	97
U Exterritoriale Org.; Zollbehörden	1	-	-	-	1	-	1	12	-	5	1	21
<b>Arbeitslos</b>	<b>99</b>	<b>102</b>	<b>57</b>	<b>38</b>	<b>100</b>	<b>11</b>	<b>90</b>	<b>74</b>	<b>33</b>	<b>23</b>	<b>16</b>	<b>643</b>
<b>Hausfrau / Hausmann</b>	<b>443</b>	<b>400</b>	<b>423</b>	<b>202</b>	<b>466</b>	<b>27</b>	<b>378</b>	<b>383</b>	<b>150</b>	<b>196</b>	<b>81</b>	<b>3 149</b>
<b>Kind, Schüler, Student</b>	<b>1 057</b>	<b>1 120</b>	<b>1 148</b>	<b>512</b>	<b>1 266</b>	<b>116</b>	<b>1 039</b>	<b>984</b>	<b>398</b>	<b>528</b>	<b>261</b>	<b>8 429</b>
<b>Rentner</b>	<b>1 042</b>	<b>753</b>	<b>660</b>	<b>399</b>	<b>1 069</b>	<b>69</b>	<b>693</b>	<b>571</b>	<b>204</b>	<b>243</b>	<b>147</b>	<b>5 850</b>
<b>Total</b>	<b>5 207</b>	<b>4 826</b>	<b>4 528</b>	<b>2 562</b>	<b>5 767</b>	<b>425</b>	<b>4 215</b>	<b>3 999</b>	<b>1 606</b>	<b>2 001</b>	<b>1 013</b>	<b>36 149</b>



## Im Inland tätige ständige Bevölkerung nach Erwerbsbranche und Wohngemeinde

Stichtag : 31.12.2010 (804) Dezember / BST6010

	Wohngemeinde											Total
	Vaduz	Triesen	Balzers	Triesen- berg	Schaan	Planken	Eschen	Mauren	Gamprin	Ruggell	Schellen- berg	
<b>Sektor 1</b>	<b>20</b>	<b>19</b>	<b>30</b>	<b>34</b>	<b>21</b>	<b>3</b>	<b>27</b>	<b>22</b>	<b>13</b>	<b>21</b>	<b>10</b>	<b>220</b>
A Land- u. Forstw., Fischerei	20	19	30	34	21	3	27	22	13	21	10	220
<b>Sektor 2</b>	<b>623</b>	<b>689</b>	<b>702</b>	<b>406</b>	<b>862</b>	<b>47</b>	<b>639</b>	<b>659</b>	<b>235</b>	<b>247</b>	<b>149</b>	<b>5 258</b>
B Bergbau, Gew. v. Steinen u. Erden	7	7	6	3	3	-	-	3	1	2	1	33
CA H.v. Nahrung, Getränken, Tabakerzgn.	67	65	36	15	140	5	79	74	28	18	13	540
CB H.v. Textilien, Bekleidung, Schuhen	12	1	-	5	5	-	4	11	2	1	2	43
CC H.v. Holzwaren, Papier, Druckerzgn.	46	34	34	30	40	-	19	23	9	14	3	252
CD-CF H.v. chem. u. pharmazeut. Erzgn.	3	3	3	-	5	-	3	5	1	1	2	26
CG H.v. Gummi-, Kunststoff-, Glas-, Keramikwa.	55	95	51	28	44	-	28	23	10	13	7	354
CH Metallerzeugung u. -bearb., Metallerzgn.	60	76	99	51	62	4	55	51	24	27	11	520
CI H.v. EDV-Geräten, elektron. u. opt. Erzgn.	8	22	35	7	22	1	11	18	4	4	-	132
CJ H.v. elektrischer Ausrüstungen	15	15	13	5	29	1	16	16	5	8	1	124
CK Maschinenbau	61	76	100	65	110	10	78	128	24	34	30	716
CL Fahrzeugbau	30	23	17	11	36	2	94	89	22	20	13	357
CM Sonst. Warenh.; Rep. u. Install. Maschinen	68	48	35	22	76	6	54	55	20	18	8	410
D-E Energie- u. Wasserversorg.; Abfallentsorg.	23	21	23	17	21	3	38	25	12	20	8	211
F Baugewerbe	168	203	250	147	269	15	160	138	73	67	50	1540
<b>Sektor 3</b>	<b>1 712</b>	<b>1 537</b>	<b>1 291</b>	<b>898</b>	<b>1 767</b>	<b>126</b>	<b>1 195</b>	<b>1 136</b>	<b>485</b>	<b>632</b>	<b>305</b>	<b>11 084</b>
G Handel, Instandhalt. u. Rep. v. Fahrzeugen	196	191	157	85	210	7	152	162	54	59	23	1 296
H Verkehr u. Lagerei	63	66	38	59	58	7	69	45	18	36	16	475
I Gastgewerbe	108	68	43	71	87	5	45	31	15	15	13	501
JA Verlagswesen, audiovis. Medien u. Rundfunk	18	21	5	11	20	-	16	11	2	4	2	110
JB Telekommunikation	9	8	12	6	7	1	8	12	6	5	1	75
JC Informatik- u. Informations-Dienstl.	22	17	26	8	21	4	16	17	11	12	4	158
K Finanz- u. Versicherungsdienstl.	245	222	210	135	192	12	134	122	90	95	28	1 485
L Grundstücks- u. Wohnungswesen	19	14	3	2	9	-	7	3	1	1	1	60
MAA Rechts- u. Steuerberat., Wirtschaftsprüfung	288	199	151	136	208	12	134	117	58	82	27	1 412
MAB Verw. v. Unternehmen, Unternehmensberat.	46	25	22	15	50	6	25	13	17	23	6	248
MAC Architektur- u. Ing.büros; Werkstoffanalysen	58	65	65	35	78	11	41	57	9	19	9	447
MB-MC F&E; sonst. techn. Tätigkeiten	23	24	5	9	29	2	15	23	7	8	3	148
N Sonst. wirtschaftl. Dienstl.	67	74	48	22	97	1	73	77	20	28	7	514
O Öffentliche Verwaltung; Sozialversich.	172	204	187	141	231	18	158	131	58	97	47	1 444
P Erziehung u. Unterricht	95	76	84	40	118	14	80	88	38	49	35	717
QA Gesundheitswesen	109	92	84	37	119	7	76	78	26	36	26	690
QB Heime u. Sozialwesen	42	68	73	31	99	6	75	68	21	24	18	525
R Kunst, Unterhaltung u. Erholung	41	28	13	13	48	5	21	22	10	9	6	216
S Sonst. Dienstl.	70	62	56	36	68	6	43	39	23	17	29	449
T Private Haushalte mit Hauspersonal	21	13	9	6	17	2	6	8	1	9	3	95
U Exterritoriale Org.; Zollbehörden	-	-	-	-	1	-	1	12	-	4	1	19
<b>Total</b>	<b>2 355</b>	<b>2 245</b>	<b>2 023</b>	<b>1 338</b>	<b>2 650</b>	<b>176</b>	<b>1 861</b>	<b>1 817</b>	<b>733</b>	<b>900</b>	<b>464</b>	<b>16 562</b>

## Im Inland tätige ständige Bevölkerung nach Erwerbsbranche und Kategorie

Stichtag : 31.12.2010 (804) Dezember / BST6070

	Kategorie						Total
	Liechtensteiner	Niedergelassene	Daueraufenthalter	Jahresaufenthalter	Kurzaufenthalter	Zöllner und Angehörige	
<b>Sektor 1</b>	<b>173</b>	<b>11</b>	<b>1</b>	<b>16</b>	<b>19</b>	-	<b>220</b>
A Land- u. Forstw., Fischerei	173	11	1	16	19	-	220
<b>Sektor 2</b>	<b>2 815</b>	<b>1 219</b>	<b>287</b>	<b>934</b>	<b>3</b>	-	<b>5 258</b>
B Bergbau, Gew. v. Steinen u. Erden	18	9	2	4	-	-	33
CA H.v. Nahrung, Getränken, Tabakerzgn.	147	216	49	128	-	-	540
CB H.v. Textilien, Bekleidung, Schuhen	26	12	1	4	-	-	43
CC H.v. Holzwaren, Papier, Druckerzgn.	193	33	7	19	-	-	252
CD-CF H.v. chem. u. pharmazeut. Erzgn.	17	1	3	5	-	-	26
CG H.v. Gummi-, Kunststoff-, Glas-, Keramikwa.	142	114	31	66	1	-	354
CH Metallherzeugung u. -bearb., Metallherzgn.	300	140	18	62	-	-	520
CI H.v. EDV-Geräten, elektron. u. opt. Erzgn.	79	25	7	21	-	-	132
CJ H.v. elektrischer Ausrüstungen	57	48	8	11	-	-	124
CK Maschinenbau	442	138	25	110	1	-	716
CL Fahrzeugbau	161	117	15	64	-	-	357
CM Sonst. Warenh.; Rep. u. Install. Maschinen	230	104	25	51	-	-	410
D-E Energie- u. Wasserversorg.; Abfallentsorg.	172	21	6	12	-	-	211
F Baugewerbe	831	241	90	377	1	-	1540
<b>Sektor 3</b>	<b>7 655</b>	<b>1 880</b>	<b>370</b>	<b>1 155</b>	<b>6</b>	<b>18</b>	<b>11 084</b>
G Handel, Instandhalt. u. Rep. v. Fahrzeugen	822	289	51	131	3	-	1 296
H Verkehr u. Lagerei	305	108	20	42	-	-	475
I Gastgewerbe	185	137	41	137	1	-	501
JA Verlagswesen, audiovis. Medien u. Rundfunk	83	15	4	8	-	-	110
JB Telekommunikation	53	10	3	9	-	-	75
JC Informatik- u. Informations-Dienstl.	107	33	3	15	-	-	158
K Finanz- u. Versicherungsdienstl.	1 119	195	31	139	1	-	1 485
L Grundstücks- u. Wohnungswesen	41	12	3	4	-	-	60
MAA Rechts- u. Steuerberat., Wirtschaftsprüfung	1 015	233	42	122	-	-	1 412
MAB Verw. v. Unternehmen, Unternehmensberat.	122	64	10	52	-	-	248
MAC Architektur- u. Ing.büros; Werkstoffanalysen	352	44	11	40	-	-	447
MB-MC F&E; sonst. techn. Tätigkeiten	109	26	3	10	-	-	148
N Sonst. wirtschaftl. Dienstl.	270	102	20	122	-	-	514
O Öffentliche Verwaltung; Sozialversich.	1 258	118	29	39	-	-	1 444
P Erziehung u. Unterricht	531	104	28	54	-	-	717
QA Gesundheitswesen	463	132	27	68	-	-	690
QB Heime u. Sozialwesen	376	93	12	44	-	-	525
R Kunst, Unterhaltung u. Erholung	145	41	8	21	1	-	216
S Sonst. Dienstl.	260	97	19	73	-	-	449
T Private Haushalte mit Hauspersonal	39	27	5	24	-	-	95
U Exterritoriale Org.; Zollbehörden	-	-	-	1	-	18	19
<b>Total</b>	<b>10 643</b>	<b>3 110</b>	<b>658</b>	<b>2 105</b>	<b>28</b>	<b>18</b>	<b>16 562</b>

### Erläuterung zur Tabelle:

Die Angehörigen der Zöllner erhalten auf Wunsch seit dem 14. August 2001 eine Jahresaufenthaltsbewilligung.

## Im Inland tätige ständige Bevölkerung nach Staatsbürgerschaft und Wohngemeinde

Stichtag : 31.12.2010 (804) Dezember / BST6020

	Wohngemeinde											Total
	Vaduz	Triesen	Balzers	Triesenberg	Schaan	Planken	Eschen	Mauren	Gamprin	Ruggell	Schellenberg	
<b>Liechtenstein</b>	<b>1 328</b>	<b>1 422</b>	<b>1 408</b>	<b>1 050</b>	<b>1 543</b>	<b>122</b>	<b>1 189</b>	<b>1 090</b>	<b>494</b>	<b>657</b>	<b>340</b>	<b>10 643</b>
<b>Schweiz</b>	<b>253</b>	<b>268</b>	<b>183</b>	<b>82</b>	<b>232</b>	<b>16</b>	<b>160</b>	<b>183</b>	<b>67</b>	<b>107</b>	<b>49</b>	<b>1 600</b>
<b>EWR-Länder</b>	<b>576</b>	<b>403</b>	<b>327</b>	<b>151</b>	<b>680</b>	<b>35</b>	<b>310</b>	<b>409</b>	<b>126</b>	<b>103</b>	<b>63</b>	<b>3 183</b>
Belgien	6	2	-	2	-	-	-	1	-	-	-	11
Bulgarien	1	-	-	-	-	-	1	-	-	-	-	2
Dänemark	5	1	-	1	-	1	1	1	1	-	-	11
Deutschland	134	74	22	51	98	14	52	81	25	31	23	605
Finnland	-	1	-	-	-	-	-	-	-	-	-	1
Frankreich	6	3	-	3	4	2	7	2	2	-	1	30
Griechenland	2	1	-	1	24	-	3	-	-	1	-	32
Grossbritannien	3	4	1	1	3	-	6	6	1	-	1	26
Irland	1	-	-	1	2	-	-	-	-	-	-	4
Island	1	-	-	-	-	-	-	-	-	-	-	1
Italien	93	90	181	22	108	3	36	80	16	15	4	648
Litauen	-	-	-	-	1	-	-	-	-	-	-	1
Luxemburg	-	1	-	-	1	-	-	-	-	-	-	2
Malta	-	1	-	-	-	-	-	-	-	-	-	1
Niederlande	5	8	5	2	3	-	3	2	1	1	2	32
Norwegen	1	-	-	1	1	-	-	-	-	1	-	4
Österreich	193	114	73	53	198	13	151	191	45	43	29	1 103
Polen	1	2	2	-	-	-	1	1	1	3	-	11
Portugal	68	90	36	9	101	-	23	23	22	1	1	374
Rumänien	-	-	-	-	1	-	-	1	1	-	-	3
Schweden	1	1	1	-	-	-	-	-	1	1	-	5
Slowakei	1	3	-	2	2	-	-	-	-	-	-	8
Slowenien	6	-	1	-	6	-	5	-	1	2	2	23
Spanien	46	4	5	-	125	2	21	14	8	4	-	229
Tschechien	-	-	-	1	-	-	-	3	-	-	-	4
Ungarn	2	3	-	1	2	-	-	3	1	-	-	12
<b>Drittländer</b>	<b>198</b>	<b>152</b>	<b>105</b>	<b>55</b>	<b>195</b>	<b>3</b>	<b>202</b>	<b>135</b>	<b>46</b>	<b>33</b>	<b>12</b>	<b>1 136</b>
Afghanistan	-	-	-	-	1	-	1	-	-	-	-	2
Ägypten	1	1	-	-	1	-	-	-	1	1	-	5
Armenien	-	-	-	-	-	-	-	3	2	-	-	5
Belarus	-	-	-	-	-	-	-	1	-	-	-	1
Bosnien-Herzegowina	40	18	7	2	27	1	46	20	8	2	-	171
Brasilien	12	4	5	2	8	-	4	6	3	8	2	54
Chile	2	-	-	-	-	-	-	-	-	-	-	2
China (Volksrepublik)	-	3	25	1	7	-	1	-	1	-	-	38
Côte d'Ivoire	-	-	-	-	-	-	1	-	-	-	-	1
Dominikanische Rep.	6	2	4	-	5	-	1	1	-	1	1	21
Ecuador	-	-	-	-	1	-	-	-	-	-	-	1
Guinea	-	-	-	-	1	-	-	-	-	-	-	1

v  
v

▼ ▼	Wohngemeinde											Total
	Vaduz	Triesen	Balzers	Triesen- berg	Schaan	Planken	Eschen	Mauren	Gamprin	Ruggell	Schellen- berg	
Indien	1	-	-	-	-	-	-	2	-	-	-	3
Indonesien	-	-	-	-	-	-	1	-	-	-	-	1
Iran	-	-	-	-	-	-	-	1	-	-	-	1
Israel	-	1	-	-	-	-	-	-	-	-	-	1
Japan	4	-	-	-	-	-	2	-	-	-	-	6
Jordanien	-	-	-	-	-	-	-	-	1	-	-	1
Kambodscha	-	1	-	-	-	-	-	-	-	-	-	1
Kamerun	1	-	-	-	1	-	-	-	-	-	-	2
Kanada	-	1	-	-	1	1	-	-	-	-	-	3
Kasachstan	1	-	-	-	-	-	-	-	-	-	-	1
Kenia	-	1	-	-	-	-	-	1	-	-	-	2
Kolumbien	2	1	-	-	-	-	1	1	-	1	-	6
Kongo (Demokr. Rep.)	-	1	-	-	-	-	-	-	-	-	-	1
Korea (Republik)	-	-	-	-	-	-	1	-	-	-	-	1
Kosovo	13	14	11	18	25	-	25	25	10	3	-	144
Kroatien	16	7	2	7	21	-	13	7	-	2	-	75
Kuba	-	1	-	-	1	-	-	-	-	-	-	2
Marokko	1	1	-	-	1	-	-	1	-	-	-	4
Mazedonien	4	12	11	-	7	-	13	6	-	-	-	53
Mexiko	-	5	-	-	-	-	-	1	-	-	-	6
Nepal	-	-	1	-	-	-	-	-	-	-	-	1
Nigeria	-	-	-	-	-	-	-	-	-	1	-	1
Pakistan	-	-	-	-	-	-	1	-	-	-	-	1
Paraguay	-	-	-	1	-	-	-	-	-	-	-	1
Peru	2	-	-	1	1	-	-	-	1	-	-	5
Philippinen	2	1	-	-	1	-	2	1	2	-	-	9
Russland	3	2	-	-	-	-	2	-	-	2	-	9
Senegal	-	-	-	-	-	-	1	-	-	-	-	1
Serbien	12	12	15	5	11	-	1	7	-	1	1	65
Serbien u. Montenegro	20	23	15	5	26	-	6	7	-	3	4	109
Sri Lanka	-	1	-	3	-	-	-	-	-	-	-	4
Staatenlos	-	1	-	-	-	-	-	-	-	-	-	1
Südafrika	1	1	-	-	-	-	-	-	-	-	-	2
Taiwan	-	-	-	-	-	-	-	-	1	-	-	1
Thailand	2	-	1	4	9	1	1	-	-	-	1	19
Trinidad und Tobago	-	-	-	-	1	-	-	-	-	-	-	1
Tunesien	-	1	-	1	3	-	-	1	-	-	-	6
Türkei	50	33	5	4	25	-	76	42	16	5	2	258
Ukraine	1	-	2	1	5	-	1	-	-	2	-	12
USA	1	3	1	-	4	-	1	-	-	1	1	12
Vietnam	-	-	-	-	1	-	-	1	-	-	-	2
<b>Total</b>	<b>2 355</b>	<b>2 245</b>	<b>2 023</b>	<b>1 338</b>	<b>2 650</b>	<b>176</b>	<b>1 861</b>	<b>1 817</b>	<b>733</b>	<b>900</b>	<b>464</b>	<b>16 562</b>

## Im Ausland tätige ständige Bevölkerung nach Erwerbsbranche und Wohngemeinde

Stichtag : 31.12.2010 (804) Dezember / BST6010 2

	Wohngemeinde											Total
	Vaduz	Triesen	Triesen-				Eschen	Mauren	Gamprin	Schellen-		
			Balzers	berg	Schaan	Planken				berg		
<b>Sektor 1</b>	-	<b>1</b>	-	-	-	-	-	<b>3</b>	-	<b>1</b>	-	<b>5</b>
A Land- u. Forstw., Fischerei	-	1	-	-	-	-	-	3	-	1	-	5
<b>Sektor 2</b>	<b>58</b>	<b>72</b>	<b>72</b>	<b>26</b>	<b>69</b>	<b>15</b>	<b>51</b>	<b>68</b>	<b>41</b>	<b>33</b>	<b>19</b>	<b>524</b>
CA H.v. Nahrung, Getränken, Tabakerzgn.	2	3	3	2	3	2	4	1	-	3	1	24
CB H.v. Textilien, Bekleidung, Schuhen	2	2	1	1	1	-	-	2	1	-	1	11
CC H.v. Holzwaren, Papier, Druckerzgn.	6	7	3	-	7	2	6	7	4	1	2	45
CD-CF H.v. chem. u. pharmazeut. Erzgn.	5	4	4	1	5	-	2	2	2	-	-	25
CG H.v. Gummi-, Kunststoff-, Glas-, Keramikwa.	6	5	3	2	4	-	4	5	1	-	4	34
CH Metallerzeugung u. -bearb., Metallerzgn.	10	7	14	5	8	3	7	10	8	6	2	80
CI H.v. EDV-Geräten, elektron. u. opt. Erzgn.	3	3	12	2	6	1	8	6	4	1	1	47
CJ H.v. elektrischer Ausrüstungen	-	1	-	-	-	-	1	-	-	1	-	3
CK Maschinenbau	10	18	19	9	20	5	13	21	10	11	5	141
CL Fahrzeugbau	6	7	2	1	4	1	3	4	2	1	-	31
CM Sonst. Warenh.; Rep. u. Install. Maschinen	4	4	1	1	3	-	2	4	-	2	-	21
D-E Energie- u. Wasserversorg.; Abfallentsorg.	1	1	2	-	2	-	1	1	2	1	2	13
F Baugewerbe	3	10	8	2	6	1	-	5	7	6	1	49
<b>Sektor 3</b>	<b>153</b>	<b>133</b>	<b>145</b>	<b>47</b>	<b>147</b>	<b>11</b>	<b>103</b>	<b>99</b>	<b>47</b>	<b>77</b>	<b>25</b>	<b>987</b>
G Handel, Instandhalt. u. Rep. v. Fahrzeugen	35	36	35	7	34	-	29	27	15	20	8	246
H Verkehr u. Lagerei	3	5	11	1	4	1	3	6	2	5	-	41
I Gastgewerbe	12	10	11	4	10	-	7	4	4	3	1	66
JA Verlagswesen, audiovis. Medien u. Rundfunk	-	1	1	-	-	-	3	3	-	-	-	8
JB Telekommunikation	1	1	-	-	-	-	1	-	-	-	-	3
JC Informatik- u. Informations-Dienstl.	5	5	4	3	6	2	4	3	1	1	3	37
K Finanz- u. Versicherungsdienstl.	11	10	12	8	10	-	8	9	4	4	1	77
L Grundstücks- u. Wohnungswesen	3	1	-	-	1	-	-	1	-	-	1	7
MAA Rechts- u. Steuerberat., Wirtschaftsprüfung	5	2	1	-	4	1	2	-	-	2	-	17
MAB Verw. v. Unternehmen, Unternehmensberat.	8	5	4	2	5	-	7	3	3	1	1	39
MAC Architektur- u. Ing.büros; Werkstoffanalysen	3	4	5	1	6	-	3	5	2	3	-	32
MB-MC F&E; sonst. techn. Tätigkeiten	3	2	2	1	1	1	3	1	1	3	-	18
N Sonst. wirtschaftl. Dienstl.	6	4	2	1	8	-	5	7	2	4	1	40
O Öffentliche Verwaltung; Sozialversich.	5	5	6	1	10	1	2	6	2	4	-	42
P Erziehung u. Unterricht	10	16	19	1	13	-	9	6	4	6	3	87
QA Gesundheitswesen	22	18	16	8	20	3	10	13	3	11	3	127
QB Heime u. Sozialwesen	10	3	12	2	6	1	4	1	2	5	1	47
R Kunst, Unterhaltung u. Erholung	3	2	1	2	6	-	1	2	-	1	-	18
S Sonst. Dienstl.	7	3	3	5	3	1	2	2	2	3	-	31
T Private Haushalte mit Hauspersonal	-	-	-	-	-	-	-	-	-	-	2	2
U Exterritoriale Org.; Zollbehörden	1	-	-	-	-	-	-	-	-	1	-	2
<b>Total</b>	<b>211</b>	<b>206</b>	<b>217</b>	<b>73</b>	<b>216</b>	<b>26</b>	<b>154</b>	<b>170</b>	<b>88</b>	<b>111</b>	<b>44</b>	<b>1516</b>

## Im Ausland tätige ständige Bevölkerung nach Erwerbsbranche, Heimat und Geschlecht

Stichtag : 31.12.2010 (804) Dezember / BST6030

	Heimat						Total
	Liechtensteiner			Ausländer			
	Männer	Frauen	Total	Männer	Frauen	Total	
<b>Sektor 1</b>	<b>1</b>	<b>-</b>	<b>1</b>	<b>3</b>	<b>1</b>	<b>4</b>	<b>5</b>
A Land- u. Forstw., Fischerei	1	-	1	3	1	4	5
<b>Sektor 2</b>	<b>236</b>	<b>49</b>	<b>285</b>	<b>201</b>	<b>38</b>	<b>239</b>	<b>524</b>
CA H.v. Nahrung, Getränken, Tabakerzgn.	6	1	7	14	3	17	24
CB H.v. Textilien, Bekleidung, Schuhen	2	4	6	4	1	5	11
CC H.v. Holzwaren, Papier, Druckerzgn.	16	4	20	21	4	25	45
CD-CF H.v. chem. u. pharmazeut. Erzgn.	11	4	15	6	4	10	25
CG H.v. Gummi-, Kunststoff-, Glas-, Keramikwa.	9	8	17	16	1	17	34
CH Metallerzeugung u. -bearb., Metallerzgn.	41	8	49	29	2	31	80
CI H.v. EDV-Geräten, elektron. u. opt. Erzgn.	22	1	23	21	3	24	47
CJ H.v. elektrischer Ausrüstungen	1	-	1	2	-	2	3
CK Maschinenbau	83	9	92	35	14	49	141
CL Fahrzeugbau	8	3	11	16	4	20	31
CM Sonst. Warenh.; Rep. u. Install. Maschinen	7	3	10	9	2	11	21
D-E Energie- u. Wasserversorg.; Abfallentsorg.	5	2	7	6	-	6	13
F Baugewerbe	25	2	27	22	-	22	49
<b>Sektor 3</b>	<b>242</b>	<b>268</b>	<b>510</b>	<b>262</b>	<b>215</b>	<b>477</b>	<b>987</b>
G Handel, Instandhalt. u. Rep. v. Fahrzeugen	55	49	104	83	59	142	246
H Verkehr u. Lagerei	21	6	27	11	3	14	41
I Gastgewerbe	10	21	31	20	15	35	66
JA Verlagswesen, audiovis. Medien u. Rundfunk	2	2	4	4	-	4	8
JB Telekommunikation	3	-	3	-	-	-	3
JC Informatik- u. Informations-Dienstl.	20	3	23	11	3	14	37
K Finanz- u. Versicherungsdienstl.	19	15	34	34	9	43	77
L Grundstücks- u. Wohnungswesen	3	-	3	2	2	4	7
MAA Rechts- u. Steuerberat., Wirtschaftsprüfung	6	6	12	3	2	5	17
MAB Verw. v. Unternehmen, Unternehmensberat.	14	2	16	16	7	23	39
MAC Architektur- u. Ing.büros; Werkstoffanalysen	11	4	15	14	3	17	32
MB-MC F&E; sonst. techn. Tätigkeiten	11	4	15	3	-	3	18
N Sonst. wirtschaftl. Dienstl.	6	15	21	5	14	19	40
O Öffentliche Verwaltung; Sozialversich.	15	13	28	6	8	14	42
P Erziehung u. Unterricht	21	25	46	18	23	41	87
QA Gesundheitswesen	10	55	65	15	47	62	127
QB Heime u. Sozialwesen	5	28	33	6	8	14	47
R Kunst, Unterhaltung u. Erholung	8	3	11	5	2	7	18
S Sonst. Dienstl.	2	15	17	5	9	14	31
T Private Haushalte mit Hauspersonal	-	1	1	-	1	1	2
U Exterritoriale Org.; Zollbehörden	-	1	1	1	-	1	2
<b>Total</b>	<b>479</b>	<b>317</b>	<b>796</b>	<b>466</b>	<b>254</b>	<b>720</b>	<b>1 516</b>

## Im Ausland tätige ständige Bevölkerung nach Erwerbsbranche und Kategorie

Stichtag : 31.12.2010 (804) Dezember / BST6070 2

	Kategorie						Total
	Liechtensteiner	Nieder-gelassene	Dauer-aufenthalter	Jahres-aufenthalter	Kurz-aufenthalter	Zöllner und Angehörige	
<b>Sektor 1</b>	<b>1</b>	<b>1</b>	-	<b>3</b>	-	-	<b>5</b>
A Land- u. Forstw., Fischerei	1	1	-	3	-	-	5
<b>Sektor 2</b>	<b>285</b>	<b>130</b>	<b>22</b>	<b>87</b>	-	-	<b>524</b>
CA H.v. Nahrung, Getränken, Tabakerzgn.	7	12	-	5	-	-	24
CB H.v. Textilien, Bekleidung, Schuhen	6	2	-	3	-	-	11
CC H.v. Holzwaren, Papier, Druckerzgn.	20	13	3	9	-	-	45
CD-CF H.v. chem. u. pharmazeut. Erzgn.	15	6	2	2	-	-	25
CG H.v. Gummi-, Kunststoff-, Glas-, Keramikwa.	17	6	4	7	-	-	34
CH Metallerzeugung u. -bearb., Metallerzgn.	49	16	3	12	-	-	80
CI H.v. EDV-Geräten, elektron. u. opt. Erzgn.	23	16	2	6	-	-	47
CJ H.v. elektrischer Ausrüstungen	1	1	-	1	-	-	3
CK Maschinenbau	92	26	5	18	-	-	141
CL Fahrzeugbau	11	13	-	7	-	-	31
CM Sonst. Warenh.; Rep. u. Install. Maschinen	10	8	-	3	-	-	21
D-E Energie- u. Wasserversorg.; Abfallentsorg.	7	2	2	2	-	-	13
F Baugewerbe	27	9	1	12	-	-	49
<b>Sektor 3</b>	<b>510</b>	<b>237</b>	<b>45</b>	<b>193</b>	<b>1</b>	<b>1</b>	<b>987</b>
G Handel, Instandhalt. u. Rep. v. Fahrzeugen	104	78	10	54	-	-	246
H Verkehr u. Lagerei	27	8	1	5	-	-	41
I Gastgewerbe	31	15	6	14	-	-	66
JA Verlagswesen, audiovis. Medien u. Rundfunk	4	3	-	1	-	-	8
JB Telekommunikation	3	-	-	-	-	-	3
JC Informatik- u. Informations-Dienstl.	23	5	3	6	-	-	37
K Finanz- u. Versicherungsdienstl.	34	21	4	18	-	-	77
L Grundstücks- u. Wohnungswesen	3	2	-	2	-	-	7
MAA Rechts- u. Steuerberat., Wirtschaftsprüfung	12	2	-	3	-	-	17
MAB Verw. v. Unternehmen, Unternehmensberat.	16	12	2	9	-	-	39
MAC Architektur- u. Ing.büros; Werkstoffanalysen	15	9	2	6	-	-	32
MB-MC F&E; sonst. techn. Tätigkeiten	15	-	2	1	-	-	18
N Sonst. wirtschaftl. Dienstl.	21	10	-	9	-	-	40
O Öffentliche Verwaltung; Sozialversich.	28	5	1	8	-	-	42
P Erziehung u. Unterricht	46	27	2	12	-	-	87
QA Gesundheitswesen	65	22	8	32	-	-	127
QB Heime u. Sozialwesen	33	10	-	3	1	-	47
R Kunst, Unterhaltung u. Erholung	11	4	-	3	-	-	18
S Sonst. Dienstl.	17	4	3	7	-	-	31
T Private Haushalte mit Hauspersonal	1	-	1	-	-	-	2
U Exterritoriale Org.; Zollbehörden	1	-	-	-	-	1	2
<b>Total</b>	<b>796</b>	<b>368</b>	<b>67</b>	<b>283</b>	<b>1</b>	<b>1</b>	<b>1516</b>

## Im Ausland tätige ständige Bevölkerung nach Staatsbürgerschaft und Wohngemeinde

Stichtag : 31.12.2010 (804) Dezember / BST6020 2

	Wohngemeinde											Total
	Vaduz	Triesen	Balzers	Triesen- berg	Schaan	Planken	Eschen	Mauren	Gamprin	Ruggell	Schellen- berg	
<b>Liechtenstein</b>	<b>101</b>	<b>104</b>	<b>133</b>	<b>43</b>	<b>104</b>	<b>14</b>	<b>82</b>	<b>81</b>	<b>47</b>	<b>65</b>	<b>22</b>	<b>796</b>
<b>Schweiz</b>	<b>51</b>	<b>68</b>	<b>58</b>	<b>18</b>	<b>56</b>	<b>4</b>	<b>30</b>	<b>40</b>	<b>25</b>	<b>28</b>	<b>13</b>	<b>391</b>
<b>EWR-Länder</b>	<b>51</b>	<b>26</b>	<b>24</b>	<b>10</b>	<b>50</b>	<b>7</b>	<b>35</b>	<b>41</b>	<b>14</b>	<b>17</b>	<b>9</b>	<b>284</b>
Dänemark	-	-	-	-	1	-	-	-	-	-	-	1
Deutschland	12	7	7	5	13	2	11	7	3	5	2	74
Finnland	-	-	-	-	-	-	1	-	-	1	-	2
Frankreich	1	2	1	-	-	-	-	2	-	-	-	6
Griechenland	-	-	-	-	3	-	-	-	-	-	-	3
Grossbritannien	1	-	1	-	-	-	-	-	-	-	-	2
Italien	11	8	8	1	6	-	4	6	1	-	-	45
Niederlande	-	1	-	2	1	-	-	-	2	-	-	6
Österreich	16	7	5	2	18	5	18	25	8	10	7	121
Portugal	4	1	2	-	2	-	-	-	-	1	-	10
Schweden	2	-	-	-	-	-	-	-	-	-	-	2
Slowakei	-	-	-	-	-	-	-	1	-	-	-	1
Spanien	4	-	-	-	5	-	-	-	-	-	-	9
Ungarn	-	-	-	-	1	-	1	-	-	-	-	2
<b>Drittländer</b>	<b>8</b>	<b>8</b>	<b>2</b>	<b>2</b>	<b>6</b>	<b>1</b>	<b>7</b>	<b>8</b>	<b>2</b>	<b>1</b>	<b>-</b>	<b>45</b>
Bosnien-Herzegowina	-	-	-	-	2	-	1	1	1	-	-	5
China (Volksrepublik)	-	-	-	-	-	-	-	1	-	-	-	1
Ecuador	1	-	-	-	-	-	-	-	-	-	-	1
Kosovo	-	-	1	-	-	-	-	-	-	-	-	1
Kroatien	-	2	-	-	1	-	2	1	-	-	-	6
Mazedonien	1	-	-	-	1	-	-	3	-	-	-	5
Mexiko	1	-	-	-	-	-	-	-	-	-	-	1
Pakistan	1	-	-	-	-	-	-	-	-	-	-	1
Peru	-	-	-	-	-	-	-	-	1	-	-	1
Russland	-	-	-	1	1	-	1	-	-	-	-	3
Serbien	1	-	-	-	1	-	-	-	-	-	-	2
Serbien u. Montenegro	1	2	1	-	-	-	-	-	-	1	-	5
Staatenlos	-	1	-	-	-	-	-	-	-	-	-	1
Südafrika	1	-	-	-	-	1	-	-	-	-	-	2
Tunesien	-	1	-	-	-	-	-	-	-	-	-	1
Türkei	1	2	-	-	-	-	2	1	-	-	-	6
Ukraine	-	-	-	-	-	-	-	1	-	-	-	1
USA	-	-	-	1	-	-	1	-	-	-	-	2
<b>Total</b>	<b>211</b>	<b>206</b>	<b>217</b>	<b>73</b>	<b>216</b>	<b>26</b>	<b>154</b>	<b>170</b>	<b>88</b>	<b>111</b>	<b>44</b>	<b>1516</b>



## 3.2 Liechtensteiner

## Liechtensteiner nach Erwerbsbranche und Wohngemeinde - Übersicht

Stichtag : 31.12.2010 (804) Dezember / BST6005 2

	Wohngemeinde											Total
	Vaduz	Triesen	Balzers	Triesenberg	Schaan	Planken	Eschen	Mauren	Gamprin	Ruggell	Schellenberg	
<b>Erwerbstätig</b>	<b>1 429</b>	<b>1 526</b>	<b>1 541</b>	<b>1 093</b>	<b>1 647</b>	<b>136</b>	<b>1 271</b>	<b>1 171</b>	<b>541</b>	<b>722</b>	<b>362</b>	<b>11 439</b>
Sektor 1	15	14	29	26	17	3	23	15	10	16	6	174
A Land- u. Forstw., Fischerei	15	14	29	26	17	3	23	15	10	16	6	174
Sektor 2	314	426	439	321	397	36	347	358	153	189	120	3 100
B Bergbau, Gew. v. Steinen u. Erden	7	2	3	3	1	-	-	-	-	2	-	18
CA H.v. Nahrung, Getränken, Tabakerzgn.	19	20	20	9	26	5	20	13	8	9	5	154
CB H.v. Textilien, Bekleidung, Schuhen	9	2	-	4	3	-	2	8	2	-	2	32
CC H.v. Holzwaren, Papier, Druckerzgn.	40	29	28	23	32	2	15	18	10	12	4	213
CD-CF H.v. chem. u. pharmazeut. Erzgn.	7	3	2	1	4	-	5	6	2	1	1	32
CG H.v. Gummi-, Kunststoff-, Glas-, Keramikwa.	14	51	23	17	16	-	10	11	5	6	6	159
CH Metallerzeugung u. -bearb., Metallierzgn.	28	48	70	48	33	3	32	34	19	23	11	349
CI H.v. EDV-Geräten, elektron. u. opt. Erzgn.	4	13	32	7	15	1	9	12	4	4	1	102
CJ H.v. elektrischer Ausrüstungen	9	4	7	3	11	-	9	8	3	4	-	58
CK Maschinenbau	33	62	72	58	82	9	50	89	20	34	25	534
CL Fahrzeugbau	10	14	8	5	18	1	46	35	9	15	11	172
CM Sonst. Warenh.; Rep. u. Install. Maschinen	41	29	23	17	37	3	33	24	14	13	6	240
D-E Energie- u. Wasserversorg.; Abfallentsorg.	18	17	15	16	20	3	29	22	13	17	9	179
F Baugewerbe	75	132	136	110	99	9	87	78	44	49	39	858
Sektor 3	1 100	1 086	1 073	746	1 233	97	901	798	378	517	236	8 165
G Handel, Instandhalt. u. Rep. v. Fahrzeugen	132	133	125	67	144	3	116	103	38	48	17	926
H Verkehr u. Lagerei	39	38	33	47	32	6	45	35	16	29	12	332
I Gastgewerbe	21	28	23	38	36	2	22	13	7	14	12	216
JA Verlagswesen, audiovis. Medien u. Rundfunk	9	15	4	10	17	-	16	10	1	3	2	87
JB Telekommunikation	7	5	12	3	5	-	9	8	5	2	-	56
JC Informatik- u. Informations-Dienstl.	18	15	19	8	20	4	13	10	10	8	5	130
K Finanz- u. Versicherungsdienstl.	165	168	185	123	129	11	106	95	70	78	23	1 153
L Grundstücks- u. Wohnungswesen	16	9	2	-	6	-	7	1	1	1	1	44
MAA Rechts- u. Steuerberat., Wirtschaftsprüfung	197	144	120	112	143	8	96	79	44	63	21	1 027
MAB Verw. v. Unternehmen, Unternehmensberat.	18	10	23	9	28	5	16	7	7	12	3	138
MAC Architektur- u. Ing.büros; Werkstoffanalysen	39	48	63	32	63	9	36	43	8	18	8	367
MB-MC F&E; sonst. techn. Tätigkeiten	19	18	6	9	25	2	15	15	6	7	2	124
N Sonst. wirtschaftl. Dienstl.	41	41	24	19	46	1	33	47	13	21	5	291
O Öffentliche Verwaltung; Sozialversich.	142	179	178	132	198	17	139	121	49	86	45	1 286
P Erziehung u. Unterricht	70	59	76	28	93	6	70	67	38	41	29	577
QA Gesundheitswesen	72	71	67	35	85	7	60	53	24	35	19	528
QB Heime u. Sozialwesen	32	55	64	24	76	5	57	42	16	23	15	409
R Kunst, Unterhaltung u. Erholung	24	14	11	13	38	4	14	17	7	9	5	156
S Sonst. Dienstl.	35	32	31	34	42	6	29	27	18	15	8	277
T Private Haushalte mit Hauspersonal	3	4	7	3	7	1	2	5	-	4	4	40
U Exterritoriale Org.; Zollbehörden	1	-	-	-	-	-	-	-	-	-	-	1
<b>Arbeitslos</b>	<b>52</b>	<b>61</b>	<b>38</b>	<b>19</b>	<b>51</b>	<b>10</b>	<b>36</b>	<b>37</b>	<b>15</b>	<b>14</b>	<b>11</b>	<b>344</b>
<b>Hausfrau / Hausmann</b>	<b>214</b>	<b>225</b>	<b>283</b>	<b>142</b>	<b>258</b>	<b>21</b>	<b>198</b>	<b>202</b>	<b>87</b>	<b>111</b>	<b>47</b>	<b>1 788</b>
<b>Kind, Schüler, Student</b>	<b>689</b>	<b>842</b>	<b>929</b>	<b>461</b>	<b>904</b>	<b>97</b>	<b>759</b>	<b>687</b>	<b>315</b>	<b>426</b>	<b>242</b>	<b>6 351</b>
<b>Rentner</b>	<b>687</b>	<b>533</b>	<b>506</b>	<b>334</b>	<b>740</b>	<b>55</b>	<b>508</b>	<b>401</b>	<b>159</b>	<b>193</b>	<b>107</b>	<b>4 223</b>
<b>Total</b>	<b>3 071</b>	<b>3 187</b>	<b>3 297</b>	<b>2 049</b>	<b>3 600</b>	<b>319</b>	<b>2 772</b>	<b>2 498</b>	<b>1 117</b>	<b>1 466</b>	<b>769</b>	<b>24 145</b>

## Im Inland tätige Liechtensteiner nach Erwerbsbranche und Wohngemeinde

Stichtag : 31.12.2010 (804) Dezember / BST6010 3

	Wohngemeinde											Total
	Vaduz	Triesen	Balzers	Triesen- berg	Schaan	Planken	Eschen	Mauren	Gamprin	Ruggell	Schellen- berg	
<b>Sektor 1</b>	<b>15</b>	<b>14</b>	<b>29</b>	<b>26</b>	<b>17</b>	<b>3</b>	<b>23</b>	<b>15</b>	<b>10</b>	<b>15</b>	<b>6</b>	<b>173</b>
A Land- u. Forstw., Fischerei	15	14	29	26	17	3	23	15	10	15	6	173
<b>Sektor 2</b>	<b>288</b>	<b>389</b>	<b>395</b>	<b>304</b>	<b>365</b>	<b>27</b>	<b>320</b>	<b>320</b>	<b>131</b>	<b>169</b>	<b>107</b>	<b>2 815</b>
B Bergbau, Gew. v. Steinen u. Erden	7	2	3	3	1	-	-	-	-	2	-	18
CA H.v. Nahrung, Getränken, Tabakerzgn.	19	20	18	8	26	4	18	13	8	8	5	147
CB H.v. Textilien, Bekleidung, Schuhen	8	1	-	3	2	-	2	7	2	-	1	26
CC H.v. Holzwaren, Papier, Druckerzgn.	38	27	26	23	29	-	12	15	9	12	2	193
CD-CF H.v. chem. u. pharmazeut. Erzgn.	3	1	-	-	2	-	3	5	1	1	1	17
CG H.v. Gummi-, Kunststoff-, Glas-, Keramikwa.	13	49	21	17	14	-	7	9	4	6	2	142
CH Metallerzeugung u. -bearb., Metallerzgn.	23	42	61	44	31	2	28	28	14	18	9	300
CI H.v. EDV-Geräten, elektron. u. opt. Erzgn.	4	11	23	6	12	1	7	9	3	3	-	79
CJ H.v. elektrischer Ausrüstungen	9	4	7	3	11	-	8	8	3	4	-	57
CK Maschinenbau	27	50	61	52	68	5	43	71	15	27	23	442
CL Fahrzeugbau	9	12	6	5	18	1	44	33	8	14	11	161
CM Sonst. Warenh.; Rep. u. Install. Maschinen	38	28	23	16	35	3	32	24	14	11	6	230
D-E Energie- u. Wasserversorg.; Abfallentsorg.	17	16	15	16	18	3	29	22	11	17	8	172
F Baugewerbe	73	126	131	108	98	8	87	76	39	46	39	831
<b>Sektor 3</b>	<b>1 025</b>	<b>1 019</b>	<b>984</b>	<b>720</b>	<b>1 161</b>	<b>92</b>	<b>846</b>	<b>755</b>	<b>353</b>	<b>473</b>	<b>227</b>	<b>7 655</b>
G Handel, Instandhalt. u. Rep. v. Fahrzeugen	114	121	108	64	127	3	104	94	32	41	14	822
H Verkehr u. Lagerei	37	35	24	46	31	5	43	31	15	26	12	305
I Gastgewerbe	16	23	16	37	31	2	20	10	6	13	11	185
JA Verlagswesen, audiovis. Medien u. Rundfunk	9	15	3	10	17	-	14	9	1	3	2	83
JB Telekommunikation	6	4	12	3	5	-	8	8	5	2	-	53
JC Informatik- u. Informations-Dienstl.	14	12	18	6	15	4	10	8	9	7	4	107
K Finanz- u. Versicherungsdienstl.	160	163	177	119	127	11	102	93	68	76	23	1 119
L Grundstücks- u. Wohnungswesen	14	9	2	-	5	-	7	1	1	1	1	41
MAA Rechts- u. Steuerberat., Wirtschaftsprüfung	193	144	119	112	141	7	94	79	44	61	21	1 015
MAB Verw. v. Unternehmen, Unternehmensberat.	15	10	19	7	26	5	14	5	6	12	3	122
MAC Architektur- u. Ing.büros; Werkstoffanalysen	38	45	60	32	61	9	34	42	7	16	8	352
MB-MC F&E; sonst. techn. Tätigkeiten	16	16	5	8	24	2	12	14	5	5	2	109
N Sonst. wirtschaftl. Dienstl.	39	38	24	19	41	1	32	42	11	18	5	270
O Öffentliche Verwaltung; Sozialversich.	138	177	173	131	190	17	137	119	47	84	45	1 258
P Erziehung u. Unterricht	65	50	67	28	89	6	63	63	35	38	27	531
QA Gesundheitswesen	64	56	56	31	76	4	57	50	22	28	19	463
QB Heime u. Sozialwesen	26	52	56	23	72	5	53	41	16	18	14	376
R Kunst, Unterhaltung u. Erholung	24	14	10	11	34	4	13	15	7	8	5	145
S Sonst. Dienstl.	34	31	28	30	42	6	27	26	16	12	8	260
T Private Haushalte mit Hauspersonal	3	4	7	3	7	1	2	5	-	4	3	39
<b>Total</b>	<b>1 328</b>	<b>1 422</b>	<b>1 408</b>	<b>1 050</b>	<b>1 543</b>	<b>122</b>	<b>1 189</b>	<b>1 090</b>	<b>494</b>	<b>657</b>	<b>340</b>	<b>10 643</b>

## Im Ausland tätige Liechtensteiner nach Erwerbsbranche und Wohngemeinde

Stichtag : 31.12.2010 (804) Dezember / BST6010 4

	Wohngemeinde											Total	
	Vaduz	Triesen	Balzers	Triesenberg	Schaan	Planken	Eschen	Mauren	Gamprin	Ruggell	Schellenberg		
<b>Sektor 1</b>	-	-	-	-	-	-	-	-	-	-	1	-	<b>1</b>
A Land- u. Forstw., Fischerei	-	-	-	-	-	-	-	-	-	-	1	-	1
<b>Sektor 2</b>	<b>26</b>	<b>37</b>	<b>44</b>	<b>17</b>	<b>32</b>	<b>9</b>	<b>27</b>	<b>38</b>	<b>22</b>	<b>20</b>	<b>13</b>	<b>285</b>	
CA H.v. Nahrung, Getränken, Tabakerzgn.	-	-	2	1	-	1	2	-	-	1	-	7	
CB H.v. Textilien, Bekleidung, Schuhen	1	1	-	1	1	-	-	1	-	-	1	6	
CC H.v. Holzwaren, Papier, Druckerzgn.	2	2	2	-	3	2	3	3	1	-	2	20	
CD-CF H.v. chem. u. pharmazeut. Erzgn.	4	2	2	1	2	-	2	1	1	-	-	15	
CG H.v. Gummi-, Kunststoff-, Glas-, Keramikwa.	1	2	2	-	2	-	3	2	1	-	4	17	
CH Metallerzeugung u. -bearb., Metallierzgn.	5	6	9	4	2	1	4	6	5	5	2	49	
CI H.v. EDV-Geräten, elektron. u. opt. Erzgn.	-	2	9	1	3	-	2	3	1	1	1	23	
CJ H.v. elektrischer Ausrüstungen	-	-	-	-	-	-	1	-	-	-	-	1	
CK Maschinenbau	6	12	11	6	14	4	7	18	5	7	2	92	
CL Fahrzeugbau	1	2	2	-	-	-	2	2	1	1	-	11	
CM Sonst. Warenh.; Rep. u. Install. Maschinen	3	1	-	1	2	-	1	-	-	2	-	10	
D-E Energie- u. Wasserversorg.; Abfallentsorg.	1	1	-	-	2	-	-	-	2	-	1	7	
F Baugewerbe	2	6	5	2	1	1	-	2	5	3	-	27	
<b>Sektor 3</b>	<b>75</b>	<b>67</b>	<b>89</b>	<b>26</b>	<b>72</b>	<b>5</b>	<b>55</b>	<b>43</b>	<b>25</b>	<b>44</b>	<b>9</b>	<b>510</b>	
G Handel, Instandhalt. u. Rep. v. Fahrzeugen	18	12	17	3	17	-	12	9	6	7	3	104	
H Verkehr u. Lagerei	2	3	9	1	1	1	2	4	1	3	-	27	
I Gastgewerbe	5	5	7	1	5	-	2	3	1	1	1	31	
JA Verlagswesen, audiovis. Medien u. Rundfunk	-	-	1	-	-	-	2	1	-	-	-	4	
JB Telekommunikation	1	1	-	-	-	-	1	-	-	-	-	3	
JC Informatik- u. Informations-Dienstl.	4	3	1	2	5	-	3	2	1	1	1	23	
K Finanz- u. Versicherungsdienstl.	5	5	8	4	2	-	4	2	2	2	-	34	
L Grundstücks- u. Wohnungswesen	2	-	-	-	1	-	-	-	-	-	-	3	
MAA Rechts- u. Steuerberat., Wirtschaftsprüfung	4	-	1	-	2	1	2	-	-	2	-	12	
MAB Verw. v. Unternehmen, Unternehmensberat.	3	-	4	2	2	-	2	2	1	-	-	16	
MAC Architektur- u. Ing.büros; Werkstoffanalysen	1	3	3	-	2	-	2	1	1	2	-	15	
MB-MC F&E; sonst. techn. Tätigkeiten	3	2	1	1	1	-	3	1	1	2	-	15	
N Sonst. wirtschaftl. Dienstl.	2	3	-	-	5	-	1	5	2	3	-	21	
O Öffentliche Verwaltung; Sozialversich.	4	2	5	1	8	-	2	2	2	2	-	28	
P Erziehung u. Unterricht	5	9	9	-	4	-	7	4	3	3	2	46	
QA Gesundheitswesen	8	15	11	4	9	3	3	3	2	7	-	65	
QB Heime u. Sozialwesen	6	3	8	1	4	-	4	1	-	5	1	33	
R Kunst, Unterhaltung u. Erholung	-	-	1	2	4	-	1	2	-	1	-	11	
S Sonst. Dienstl.	1	1	3	4	-	-	2	1	2	3	-	17	
T Private Haushalte mit Hauspersonal	-	-	-	-	-	-	-	-	-	-	1	1	
U Exterritoriale Org.; Zollbehörden	1	-	-	-	-	-	-	-	-	-	-	1	
<b>Total</b>	<b>101</b>	<b>104</b>	<b>133</b>	<b>43</b>	<b>104</b>	<b>14</b>	<b>82</b>	<b>81</b>	<b>47</b>	<b>65</b>	<b>22</b>	<b>796</b>	

### 3.3 Niedergelassene

## Erwerbstätige Niedergelassene nach Staatsbürgerschaft, Geschlecht und Wohngemeinde

Stichtag : 31.12.2010 (804) Dezember / BST6040

	Wohngemeinde											Total
	Vaduz	Triesen	Balzers	Triesen- berg	Schaan	Planken	Eschen	Mauren	Gamprin	Ruggell	Schellen- berg	
<b>Schweiz</b>	<b>231</b>	<b>224</b>	<b>151</b>	<b>70</b>	<b>194</b>	<b>15</b>	<b>136</b>	<b>145</b>	<b>53</b>	<b>94</b>	<b>37</b>	<b>1 350</b>
Männer	123	116	98	46	110	9	68	86	38	53	20	767
Frauen	108	108	53	24	84	6	68	59	15	41	17	583
<b>EWL-Länder</b>	<b>271</b>	<b>192</b>	<b>162</b>	<b>53</b>	<b>293</b>	<b>16</b>	<b>153</b>	<b>158</b>	<b>55</b>	<b>38</b>	<b>24</b>	<b>1 415</b>
Belgien	-	2	-	1	-	-	-	-	-	-	-	3
Männer	-	2	-	-	-	-	-	-	-	-	-	2
Frauen	-	-	-	1	-	-	-	-	-	-	-	1
Dänemark	1	1	-	1	-	1	1	-	1	-	-	6
Männer	-	1	-	1	-	1	-	-	1	-	-	4
Frauen	1	-	-	-	-	-	1	-	-	-	-	2
Deutschland	48	26	15	16	27	2	19	13	8	9	9	192
Männer	25	17	7	6	18	1	13	9	2	5	1	104
Frauen	23	9	8	10	9	1	6	4	6	4	8	88
Finnland	-	-	-	-	-	-	-	-	-	1	-	1
Männer	-	-	-	-	-	-	-	-	-	1	-	1
Frankreich	2	-	-	2	4	-	3	4	2	-	-	17
Männer	1	-	-	-	3	-	2	3	1	-	-	10
Frauen	1	-	-	2	1	-	1	1	1	-	-	7
Griechenland	-	1	-	1	17	-	3	-	-	-	-	22
Männer	-	1	-	1	11	-	2	-	-	-	-	15
Frauen	-	-	-	-	6	-	1	-	-	-	-	7
Grossbritannien	2	2	2	-	2	-	2	-	-	-	-	10
Männer	1	2	1	-	-	-	1	-	-	-	-	5
Frauen	1	-	1	-	2	-	1	-	-	-	-	5
Irland	-	-	-	-	2	-	-	-	-	-	-	2
Männer	-	-	-	-	1	-	-	-	-	-	-	1
Frauen	-	-	-	-	1	-	-	-	-	-	-	1
Italien	51	43	90	10	64	1	15	37	11	4	1	327
Männer	32	29	56	7	38	-	9	23	9	3	-	206
Frauen	19	14	34	3	26	1	6	14	2	1	1	121
Luxemburg	-	1	-	-	1	-	-	-	-	-	-	2
Männer	-	1	-	-	1	-	-	-	-	-	-	2
Niederlande	2	6	-	-	2	-	-	1	-	-	-	11
Männer	1	3	-	-	1	-	-	1	-	-	-	6
Frauen	1	3	-	-	1	-	-	-	-	-	-	5
Norwegen	1	-	-	-	1	-	-	-	-	1	-	3
Männer	-	-	-	-	1	-	-	-	-	-	-	1
Frauen	1	-	-	-	-	-	-	-	-	1	-	2
Österreich	109	63	36	21	104	11	84	83	26	20	14	571
Männer	45	26	16	10	47	4	39	43	17	9	8	264
Frauen	64	37	20	11	57	7	45	40	9	11	6	307

v

v

	Wohngemeinde											Total
	Vaduz	Triesen	Balzers	Triesen- berg	Schaan	Planken	Eschen	Mauren	Gamprin	Ruggell	Schellen- berg	
Polen	-	-	1	-	-	-	-	-	-	2	-	3
Männer	-	-	-	-	-	-	-	-	-	1	-	1
Frauen	-	-	1	-	-	-	-	-	-	1	-	2
Portugal	26	44	15	-	36	-	13	16	6	-	-	156
Männer	13	21	3	-	20	-	8	7	4	-	-	76
Frauen	13	23	12	-	16	-	5	9	2	-	-	80
Schweden	1	1	-	-	-	-	-	-	-	-	-	2
Männer	1	1	-	-	-	-	-	-	-	-	-	2
Slowenien	-	-	-	1	-	-	-	-	-	-	-	1
Männer	-	-	-	1	-	-	-	-	-	-	-	1
Frauen	6	-	1	-	5	-	4	-	1	1	-	18
Spanien	1	-	-	-	-	-	3	-	-	-	-	4
Männer	5	-	1	-	5	-	1	-	1	1	-	14
Frauen	22	2	2	-	28	1	8	3	-	-	-	66
Ungarn	12	1	2	-	9	-	3	1	-	-	-	28
Männer	10	1	-	-	19	1	5	2	-	-	-	38
Tschechien	-	-	-	-	-	-	-	1	-	-	-	1
Frauen	-	-	-	-	-	-	-	1	-	-	-	1
Slowakei	-	-	-	-	-	-	1	-	-	-	-	1
Frauen	-	-	-	-	-	-	1	-	-	-	-	1
<b>Drittländer</b>	<b>131</b>	<b>95</b>	<b>63</b>	<b>17</b>	<b>119</b>	<b>1</b>	<b>148</b>	<b>95</b>	<b>26</b>	<b>12</b>	<b>6</b>	<b>713</b>
Bosnien-Herzegowina	34	14	5	1	24	-	36	18	9	1	-	142
Männer	19	9	2	1	8	-	19	8	3	-	-	69
Frauen	15	5	3	-	16	-	17	10	6	1	-	73
Kroatien	13	7	2	3	16	-	12	7	-	2	-	62
Männer	5	3	1	3	10	-	7	3	-	2	-	34
Frauen	8	4	1	-	6	-	5	4	-	-	-	28
Serbien und Montenegro	16	13	11	3	17	-	2	4	-	3	3	72
Männer	9	7	7	2	8	-	2	3	-	3	3	44
Frauen	7	6	4	1	9	-	-	1	-	-	-	28
Türkei	42	30	5	3	20	-	71	37	12	4	2	226
Männer	26	15	3	2	10	-	43	21	8	4	1	133
Frauen	16	15	2	1	10	-	28	16	4	-	1	93
Andere	26	31	40	7	42	1	27	29	5	2	1	211
Männer	13	18	24	2	24	1	16	16	2	1	-	117
Frauen	13	13	16	5	18	-	11	13	3	1	1	94
<b>Total</b>	<b>633</b>	<b>511</b>	<b>376</b>	<b>140</b>	<b>606</b>	<b>32</b>	<b>437</b>	<b>398</b>	<b>134</b>	<b>144</b>	<b>67</b>	<b>3478</b>

## Erwerbstätige Niedergelassene nach Erwerbsbranche und Staatsbürgerschaft

Stichtag : 31.12.2010 (804) Dezember / BST6050

	Staatsbürgerschaft									
	Schweiz	Belgien	Dänemark	Deutschland	Estland	Finnland	Frankreich	Griechenland	Grossbritannien	Irland
1 <b>Erwerbstätig</b>	<b>1 350</b>	<b>3</b>	<b>6</b>	<b>192</b>	<b>-</b>	<b>1</b>	<b>17</b>	<b>22</b>	<b>10</b>	<b>2</b>
2 <b>Sektor 1</b>	<b>8</b>	<b>-</b>	<b>-</b>	<b>1</b>	<b>-</b>	<b>-</b>	<b>-</b>	<b>-</b>	<b>-</b>	<b>-</b>
3 A Land- u. Forstw., Fischerei	8	-	-	1	-	-	-	-	-	-
4 <b>Sektor 2</b>	<b>367</b>	<b>-</b>	<b>-</b>	<b>51</b>	<b>-</b>	<b>-</b>	<b>6</b>	<b>16</b>	<b>2</b>	<b>-</b>
5 B Bergbau, Gew. v. Steinen u. Erden	2	-	-	-	-	-	-	-	-	-
6 CA H.v. Nahrung, Getränken, Tabakerzgn.	27	-	-	7	-	-	-	5	1	-
7 CB H.v. Textilien, Bekleidung, Schuhen	5	-	-	-	-	-	-	-	-	-
8 CC H.v. Holzwaren, Papier, Druckerzgn.	24	-	-	4	-	-	1	-	-	-
9 CD-CF H.v. chem. u. pharmazeut. Erzgn.	5	-	-	-	-	-	-	-	-	-
10 CG H.v. Gummi-, Kunststoff-, Glas-, Keramikwa.	20	-	-	3	-	-	-	3	-	-
11 CH Metallerzeugung u. -bearb., Metallerzgn.	38	-	-	5	-	-	2	2	-	-
12 CI H.v. EDV-Geräten, elektron. u. opt. Erzgn.	23	-	-	3	-	-	1	-	-	-
13 CJ H.v. elektrischer Ausrüstungen	10	-	-	2	-	-	-	-	-	-
14 CK Maschinenbau	68	-	-	7	-	-	-	-	-	-
15 CL Fahrzeugbau	27	-	-	7	-	-	-	1	1	-
16 CM Sonst. Waren.; Rep. u. Install. Maschinen	33	-	-	12	-	-	1	5	-	-
17 D-E Energie- u. Wasserversorg.; Abfallentsorg.	14	-	-	1	-	-	-	-	-	-
18 F Baugewerbe	71	-	-	-	-	-	1	-	-	-
19 <b>Sektor 3</b>	<b>975</b>	<b>3</b>	<b>6</b>	<b>140</b>	<b>-</b>	<b>1</b>	<b>11</b>	<b>6</b>	<b>8</b>	<b>2</b>
20 G Handel, Instandhalt. u. Rep. v. Fahrzeugen	183	-	-	16	-	-	3	1	-	-
21 H Verkehr u. Lagerei	43	1	-	2	-	-	-	1	1	-
22 I Gastgewerbe	33	-	1	5	-	-	1	-	1	-
23 JA Verlagswesen, audiovis. Medien u. Rundfunk	9	-	-	4	-	-	-	-	-	-
24 JB Telekommunikation	7	-	-	-	-	-	-	-	-	-
25 JC Informatik- u. Informations-Dienstl.	25	-	-	2	-	-	-	-	-	-
26 K Finanz- u. Versicherungsdienstl.	120	-	-	15	-	1	1	1	1	-
27 L Grundstücks- u. Wohnungswesen	11	-	-	-	-	-	-	-	-	-
28 MAA Rechts- u. Steuerberat., Wirtschaftsprüfung	120	-	1	15	-	-	2	1	1	1
29 MAB Verw. v. Unternehmen, Unternehmensberat.	39	-	1	12	-	-	-	1	-	-
30 MAC Architektur- u. Ing.büros; Werkstoffanalysen	37	-	-	2	-	-	-	-	-	-
31 MB-MC F&E; sonst. techn. Tätigkeiten	14	-	-	3	-	-	-	-	-	-
32 N Sonst. wirtschaftl. Dienstl.	40	-	-	4	-	-	-	-	-	1
33 O Öffentliche Verwaltung; Sozialversich.	64	1	-	10	-	-	1	1	-	-
34 P Erziehung u. Unterricht	79	-	1	20	-	-	1	-	2	-
35 QA Gesundheitswesen	54	1	2	6	-	-	1	-	2	-
36 QB Heime u. Sozialwesen	40	-	-	9	-	-	-	-	-	-
37 R Kunst, Unterhaltung u. Erholung	20	-	-	4	-	-	1	-	-	-
38 S Sonst. Dienstl.	31	-	-	11	-	-	-	-	-	-
39 T Private Haushalte mit Hauspersonal	6	-	-	-	-	-	-	-	-	-
40 <b>Arbeitslos</b>	<b>42</b>	<b>-</b>	<b>-</b>	<b>3</b>	<b>-</b>	<b>-</b>	<b>-</b>	<b>1</b>	<b>-</b>	<b>-</b>
41 <b>Hausfrau / Hausmann</b>	<b>223</b>	<b>1</b>	<b>-</b>	<b>26</b>	<b>1</b>	<b>-</b>	<b>2</b>	<b>1</b>	<b>-</b>	<b>2</b>
42 <b>Kind, Schüler, Student</b>	<b>288</b>	<b>-</b>	<b>5</b>	<b>59</b>	<b>-</b>	<b>-</b>	<b>5</b>	<b>6</b>	<b>-</b>	<b>2</b>
43 <b>Rentner</b>	<b>575</b>	<b>1</b>	<b>1</b>	<b>114</b>	<b>-</b>	<b>1</b>	<b>5</b>	<b>8</b>	<b>3</b>	<b>-</b>
44 <b>Total</b>	<b>2 478</b>	<b>5</b>	<b>12</b>	<b>394</b>	<b>1</b>	<b>2</b>	<b>29</b>	<b>38</b>	<b>13</b>	<b>6</b>

&gt;&gt;



																		Total	
Italien	Luxemburg	Niederlande	Norwegen	Österreich	Polen	Portugal	Schweden	Slowakei	Slowenien	Spanien	Tschechien	Ungarn	Bosnien-Herzegowina	Kroatien	Serbien und Montenegro	Türkei	Andere		
327	2	11	3	571	3	156	2	1	18	66	1	1	142	62	72	226	211	3 478	1
-	-	1	-	1	-	-	-	-	-	-	-	-	-	-	-	1	-	12	2
-	-	1	-	1	-	-	-	-	-	-	-	-	-	-	-	1	-	12	3
151	-	3	1	174	-	102	-	-	10	34	-	-	85	39	47	143	118	1 349	4
1	-	-	-	3	-	-	-	-	-	-	-	-	-	-	1	-	2	9	5
6	-	-	-	22	-	42	-	-	1	12	-	-	19	6	4	46	30	228	6
-	-	-	-	3	-	-	-	-	-	-	-	-	1	-	-	4	1	14	7
5	-	-	-	4	-	1	-	-	-	1	-	-	1	-	-	1	4	46	8
1	-	-	-	-	-	-	-	-	-	1	-	-	-	-	-	-	-	7	9
10	-	-	-	13	-	13	-	-	-	2	-	-	10	8	4	22	12	120	10
23	-	-	-	19	-	5	-	-	1	3	-	-	17	2	10	19	10	156	11
1	-	-	-	6	-	-	-	-	-	1	-	-	3	1	-	1	1	41	12
3	-	-	-	8	-	4	-	-	-	-	-	-	1	3	4	6	8	49	13
14	-	-	1	28	-	12	-	-	1	1	-	-	7	5	3	11	6	164	14
7	-	1	-	25	-	7	-	-	3	3	-	-	13	6	4	19	6	130	15
11	-	1	-	18	-	7	-	-	4	2	-	-	2	1	2	5	8	112	16
-	-	-	-	2	-	1	-	-	-	-	-	-	2	-	-	-	3	23	17
69	-	1	-	23	-	10	-	-	-	8	-	-	9	7	15	9	27	250	18
176	2	7	2	396	3	54	2	1	8	32	1	1	57	23	25	82	93	2 117	19
31	-	-	-	67	1	4	-	-	2	5	-	1	5	3	10	21	14	367	20
10	-	-	-	19	-	1	-	-	-	4	-	-	11	3	2	9	9	116	21
6	-	1	1	45	-	17	-	1	2	3	-	-	7	1	1	9	17	152	22
2	-	-	-	2	-	-	-	-	-	-	-	-	-	-	1	-	-	18	23
2	-	-	-	-	-	-	-	-	-	-	-	-	1	-	-	-	-	10	24
2	-	-	-	8	-	-	-	-	-	-	-	-	-	-	-	1	-	38	25
19	-	-	-	34	1	2	-	-	2	7	-	-	6	1	-	1	4	216	26
1	-	-	-	1	-	-	-	-	-	-	-	-	-	1	-	-	-	14	27
28	-	1	-	45	-	5	-	-	-	4	-	-	5	2	2	-	2	235	28
1	2	2	-	12	-	1	-	-	-	2	-	-	1	1	-	-	1	76	29
5	-	-	-	4	-	2	-	-	-	-	-	-	2	-	-	-	1	53	30
1	-	-	-	7	-	-	-	-	-	-	-	-	1	-	-	-	-	26	31
12	-	-	-	9	-	5	-	-	1	1	-	-	5	1	2	20	11	112	32
11	-	-	1	23	-	-	-	-	-	1	-	-	3	1	1	4	1	123	33
2	-	-	-	17	-	-	-	-	-	-	1	-	2	-	-	-	6	131	34
14	-	1	-	40	-	5	1	-	1	2	-	-	3	8	2	5	6	154	35
8	-	1	-	24	-	5	-	-	-	-	-	-	2	-	2	2	10	103	36
2	-	1	-	11	-	1	1	-	-	1	-	-	1	-	1	-	1	45	37
15	-	-	-	19	1	5	-	-	-	1	-	-	1	-	1	10	6	101	38
4	-	-	-	9	-	1	-	-	-	1	-	-	1	1	-	-	4	27	39
11	-	-	-	27	-	2	-	-	1	3	-	-	5	3	7	26	23	154	40
32	1	1	-	80	-	7	-	-	-	2	1	2	15	3	12	102	45	559	41
87	-	2	-	114	2	85	1	-	5	23	-	1	39	18	21	228	106	1 097	42
80	2	5	1	178	1	6	3	-	10	8	-	1	34	16	14	89	38	1 194	43
537	5	19	4	970	6	256	6	1	34	102	2	5	235	102	126	671	423	6 482	44

&gt;&gt;

## Erwerbstätige Niedergelassene nach Erwerbsbranche und Geschlecht

Stichtag : 31.12.2010 (804) Dezember / BST6060

	Geschlecht		Total
	Männer	Frauen	
<b>Erwerbstätig</b>	<b>1 897</b>	<b>1 581</b>	<b>3 478</b>
Sektor 1	11	1	12
A Land- u. Forstw., Fischerei	11	1	12
Sektor 2	950	399	1 349
B Bergbau, Gew. v. Steinen u. Erden	8	1	9
CA H.v. Nahrung, Getränken, Tabakerzgn.	160	68	228
CB H.v. Textilien, Bekleidung, Schuhen	5	9	14
CC H.v. Holzwaren, Papier, Druckerzgn.	31	15	46
CD-CF H.v. chem. u. pharmazeut. Erzgn.	3	4	7
CG H.v. Gummi-, Kunststoff-, Glas-, Keramikwa.	38	82	120
CH Metallerzeugung u. -bearb., Metallerzgn.	128	28	156
CI H.v. EDV-Geräten, elektron. u. opt. Erzgn.	32	9	41
CJ H.v. elektrischer Ausrüstungen	22	27	49
CK Maschinenbau	120	44	164
CL Fahrzeugbau	99	31	130
CM Sonst. Warenh.; Rep. u. Install. Maschinen	54	58	112
D-E Energie- u. Wasserversorg.; Abfallentsorg.	18	5	23
F Baugewerbe	232	18	250
Sektor 3	936	1 181	2 117
G Handel, Instandhalt. u. Rep. v. Fahrzeugen	196	171	367
H Verkehr u. Lagerei	76	40	116
I Gastgewerbe	64	88	152
JA Verlagswesen, audiovis. Medien u. Rundfunk	10	8	18
JB Telekommunikation	8	2	10
JC Informatik- u. Informations-Dienstl.	30	8	38
K Finanz- u. Versicherungsdienstl.	109	107	216
L Grundstücks- u. Wohnungswesen	6	8	14
MAA Rechts- u. Steuerberat., Wirtschaftsprüfung	98	137	235
MAB Verw. v. Unternehmen, Unternehmensberat.	56	20	76
MAC Architektur- u. Ing.büros; Werkstoffanalysen	43	10	53
MB-MC F&E; sonst. techn. Tätigkeiten	17	9	26
N Sonst. wirtschaftl. Dienstl.	35	77	112
O Öffentliche Verwaltung; Sozialversich.	41	82	123
P Erziehung u. Unterricht	52	79	131
QA Gesundheitswesen	21	133	154
QB Heime u. Sozialwesen	17	86	103
R Kunst, Unterhaltung u. Erholung	22	23	45
S Sonst. Dienstl.	31	70	101
T Private Haushalte mit Hauspersonal	4	23	27
<b>Arbeitslos</b>	<b>78</b>	<b>76</b>	<b>154</b>
<b>Hausfrau / Hausmann</b>	<b>71</b>	<b>488</b>	<b>559</b>
<b>Kind, Schüler, Student</b>	<b>512</b>	<b>585</b>	<b>1 097</b>
<b>Rentner</b>	<b>634</b>	<b>560</b>	<b>1 194</b>
<b>Total</b>	<b>3 192</b>	<b>3 290</b>	<b>6 482</b>

### 3.4 Daueraufenthalter

## Erwerbstätige Daueraufenthalter nach Staatsbürgerschaft, Geschlecht und Wohngemeinde

Stichtag : 31.12.2010 (804) Dezember / BST6040 1

	Wohngemeinde											Total
	Vaduz	Triesen	Balzers	Triesen- berg	Schaan	Planken	Eschen	Mauren	Gamprin	Ruggell	Schellen- berg	
<b>Schweiz</b>	<b>6</b>	<b>14</b>	<b>15</b>	<b>6</b>	<b>7</b>	<b>2</b>	<b>9</b>	<b>3</b>	<b>4</b>	<b>7</b>	<b>3</b>	<b>76</b>
Männer	1	8	8	5	2	2	5	2	4	3	3	43
Frauen	5	6	7	1	5	-	4	1	-	4	-	33
<b>EWL-Länder</b>	<b>109</b>	<b>97</b>	<b>65</b>	<b>22</b>	<b>131</b>	<b>5</b>	<b>50</b>	<b>89</b>	<b>19</b>	<b>26</b>	<b>11</b>	<b>624</b>
Belgien	-	-	-	-	-	-	-	1	-	-	-	1
Frauen	-	-	-	-	-	-	-	1	-	-	-	1
Dänemark	4	-	-	-	-	-	-	-	-	-	-	4
Männer	3	-	-	-	-	-	-	-	-	-	-	3
Frauen	1	-	-	-	-	-	-	-	-	-	-	1
Deutschland	21	7	3	3	24	2	5	22	6	9	4	106
Männer	12	4	1	2	16	1	4	16	3	4	-	63
Frauen	9	3	2	1	8	1	1	6	3	5	4	43
Frankreich	2	2	-	1	-	-	-	-	-	-	1	6
Männer	1	1	-	1	-	-	-	-	-	-	1	4
Frauen	1	1	-	-	-	-	-	-	-	-	-	2
Griechenland	1	-	-	-	8	-	-	-	-	1	-	10
Männer	1	-	-	-	5	-	-	-	-	1	-	7
Frauen	-	-	-	-	3	-	-	-	-	-	-	3
Grossbritannien	1	-	-	1	-	-	1	1	-	-	-	4
Männer	-	-	-	-	-	-	1	1	-	-	-	2
Frauen	1	-	-	1	-	-	-	-	-	-	-	2
Island	1	-	-	-	-	-	-	-	-	-	-	1
Frauen	1	-	-	-	-	-	-	-	-	-	-	1
Italien	21	20	40	2	19	-	13	19	1	4	-	139
Männer	10	13	26	1	13	-	11	12	1	3	-	90
Frauen	11	7	14	1	6	-	2	7	-	1	-	49
Niederlande	1	2	1	1	-	-	-	1	-	-	-	6
Männer	1	1	-	-	-	-	-	-	-	-	-	2
Frauen	-	1	1	1	-	-	-	1	-	-	-	4
Österreich	38	33	11	14	42	3	23	37	9	9	5	224
Männer	12	17	5	5	17	2	13	23	1	5	2	102
Frauen	26	16	6	9	25	1	10	14	8	4	3	122
Polen	-	1	-	-	-	-	-	1	-	-	-	2
Frauen	-	1	-	-	-	-	-	1	-	-	-	2
Portugal	13	31	10	-	21	-	4	1	3	1	-	84
Männer	6	16	5	-	9	-	-	-	2	-	-	38
Frauen	7	15	5	-	12	-	4	1	1	1	-	46
Slowenien	-	-	-	-	1	-	-	-	-	-	1	2
Männer	-	-	-	-	-	-	-	-	-	-	1	1
Frauen	-	-	-	-	1	-	-	-	-	-	-	1

v  
v

	Wohngemeinde											Total
	Vaduz	Triesen	Balzers	Triesen- berg	Schaan	Planken	Eschen	Mauren	Gamprin	Ruggell	Schellen- berg	
Spanien	5	-	-	-	16	-	4	5	-	2	-	32
Männer	2	-	-	-	11	-	2	2	-	2	-	19
Frauen	3	-	-	-	5	-	2	3	-	-	-	13
Tschechien	-	-	-	-	-	-	-	1	-	-	-	1
Männer	-	-	-	-	-	-	-	1	-	-	-	1
Ungarn	-	1	-	-	-	-	-	-	-	-	-	1
Männer	-	1	-	-	-	-	-	-	-	-	-	1
Andere	1	-	-	-	-	-	-	-	-	-	-	1
Frauen	1	-	-	-	-	-	-	-	-	-	-	1
<b>Drittländer</b>	<b>4</b>	<b>6</b>	-	-	<b>6</b>	-	<b>5</b>	<b>4</b>	-	-	-	<b>25</b>
Bosnien-Herzegowina	-	-	-	-	-	-	1	-	-	-	-	1
Frauen	-	-	-	-	-	-	1	-	-	-	-	1
Serbien und Montenegro	-	-	-	-	1	-	-	-	-	-	-	1
Männer	-	-	-	-	1	-	-	-	-	-	-	1
Türkei	1	2	-	-	1	-	2	2	-	-	-	8
Männer	-	2	-	-	-	-	1	1	-	-	-	4
Frauen	1	-	-	-	1	-	1	1	-	-	-	4
Andere	3	4	-	-	4	-	2	2	-	-	-	15
Männer	2	1	-	-	-	-	-	-	-	-	-	3
Frauen	1	3	-	-	4	-	2	2	-	-	-	12
<b>Total</b>	<b>119</b>	<b>117</b>	<b>80</b>	<b>28</b>	<b>144</b>	<b>7</b>	<b>64</b>	<b>96</b>	<b>23</b>	<b>33</b>	<b>14</b>	<b>725</b>

## Erwerbstätige Daueraufenthalter nach Erwerbsbranche und Staatsbürgerschaft

Stichtag : 31.12.2010 (804) Dezember / BST6050 1

	Staatsbürgerschaft								
	Schweiz	Belgien	Dänemark	Deutschland	Frankreich	Griechenland	Grossbritannien	Island	Italien
1 <b>Erwerbstätig</b>	<b>76</b>	<b>1</b>	<b>4</b>	<b>106</b>	<b>6</b>	<b>10</b>	<b>4</b>	<b>1</b>	<b>139</b>
2 <b>Sektor 1</b>	<b>1</b>	-	-	-	-	-	-	-	-
3 A Land- u. Forstw., Fischerei	1	-	-	-	-	-	-	-	-
4 <b>Sektor 2</b>	<b>20</b>	-	2	33	2	5	1	-	<b>81</b>
5 B Bergbau, Gew. v. Steinen u. Erden	-	-	-	-	-	-	-	-	-
6 CA H.v. Nahrung, Getränken, Tabakerzgn.	-	-	-	1	-	1	-	-	3
7 CB H.v. Textilien, Bekleidung, Schuhen	-	-	-	-	-	-	-	-	-
8 CC H.v. Holzwaren, Papier, Druckerzgn.	2	-	-	1	-	-	-	-	1
9 CD-CF H.v. chem. u. pharmazeut. Erzgn.	-	-	-	2	-	1	-	-	1
10 CG H.v. Gummi-, Kunststoff-, Glas-, Keramikwa.	3	-	-	2	-	-	-	-	10
11 CH Metallerzeugung u. -bearb., Metallierzgn.	4	-	-	2	-	1	-	-	5
12 CI H.v. EDV-Geräten, elektron. u. opt. Erzgn.	1	-	-	2	-	-	1	-	-
13 CJ H.v. elektrischer Ausrüstungen	-	-	-	3	-	1	-	-	-
14 CK Maschinenbau	7	-	1	7	-	1	-	-	2
15 CL Fahrzeugbau	-	-	-	5	-	-	-	-	2
16 CM Sonst. Warenh.; Rep. u. Install. Maschinen	-	-	-	5	1	-	-	-	2
17 D-E Energie- u. Wasserversorg.; Abfallentsorg.	1	-	-	2	-	-	-	-	3
18 F Baugewerbe	2	-	1	1	1	-	-	-	52
19 <b>Sektor 3</b>	<b>55</b>	<b>1</b>	<b>2</b>	<b>73</b>	<b>4</b>	<b>5</b>	<b>3</b>	<b>1</b>	<b>58</b>
20 G Handel, Instandhalt. u. Rep. v. Fahrzeugen	5	1	-	16	-	1	-	-	6
21 H Verkehr u. Lagerei	5	-	1	3	-	-	-	-	4
22 I Gastgewerbe	1	-	-	4	3	1	-	-	9
23 JA Verlagswesen, audiovis. Medien u. Rundfunk	-	-	-	2	-	-	-	-	-
24 JB Telekommunikation	-	-	-	1	-	-	-	-	-
25 JC Informatik- u. Informations-Dienstl.	1	-	-	-	-	-	-	-	-
26 K Finanz- u. Versicherungsdienstl.	7	-	-	8	-	-	-	-	8
27 L Grundstücks- u. Wohnungswesen	2	-	-	-	-	-	-	-	1
28 MAA Rechts- u. Steuerberat., Wirtschaftsprüfung	5	-	-	6	-	1	1	1	4
29 MAB Verw. v. Unternehmen, Unternehmensberat.	3	-	-	5	-	-	-	-	1
30 MAC Architektur- u. Ing.büros; Werkstoffanalysen	4	-	-	4	-	-	-	-	-
31 MB-MC F&E; sonst. techn. Tätigkeiten	-	-	1	1	-	-	-	-	-
32 N Sonst. wirtschaftl. Dienstl.	2	-	-	1	-	-	-	-	8
33 O Öffentliche Verwaltung; Sozialversich.	7	-	-	5	-	1	-	-	4
34 P Erziehung u. Unterricht	8	-	-	4	-	-	2	-	-
35 QA Gesundheitswesen	3	-	-	8	1	-	-	-	4
36 QB Heime u. Sozialwesen	-	-	-	1	-	-	-	-	2
37 R Kunst, Unterhaltung u. Erholung	-	-	-	-	-	1	-	-	1
38 S Sonst. Dienstl.	1	-	-	4	-	-	-	-	6
39 T Private Haushalte mit Hauspersonal	1	-	-	-	-	-	-	-	-
40 <b>Arbeitslos</b>	<b>2</b>	-	<b>1</b>	<b>6</b>	<b>2</b>	<b>1</b>	-	-	<b>4</b>
41 <b>Hausfrau / Hausmann</b>	<b>20</b>	-	-	<b>14</b>	<b>1</b>	-	<b>1</b>	-	<b>10</b>
42 <b>Kind, Schüler, Student</b>	<b>15</b>	<b>1</b>	-	<b>52</b>	<b>1</b>	-	-	-	<b>62</b>
43 <b>Rentner</b>	<b>16</b>	-	-	<b>50</b>	<b>2</b>	<b>4</b>	-	-	<b>20</b>
44 <b>Total</b>	<b>129</b>	<b>2</b>	<b>5</b>	<b>228</b>	<b>12</b>	<b>15</b>	<b>5</b>	<b>1</b>	<b>235</b>

&gt;&gt;

Total

Niederlande	Österreich	Polen	Portugal	Slowakei	Slowenien	Spanien	Tschechien	Ungarn	Bosnien- Herzegowina	Serbien und Montenegro	Türkei	Andere	Total	
6	224	2	84	-	2	32	1	1	1	1	8	16	725	1
-	-	-	-	-	-	-	-	-	-	-	-	-	1	2
-	-	-	-	-	-	-	-	-	-	-	-	-	1	3
1	64	1	63	-	1	21	-	1	-	-	5	8	309	4
-	2	-	-	-	-	-	-	-	-	-	-	-	2	5
-	6	-	28	-	-	3	-	1	-	-	3	3	49	6
-	1	-	-	-	-	-	-	-	-	-	-	-	1	7
-	4	-	1	-	-	-	-	-	-	-	1	-	10	8
-	-	-	1	-	-	-	-	-	-	-	-	-	5	9
-	10	1	8	-	1	-	-	-	-	-	-	-	35	10
-	4	-	3	-	-	-	-	-	-	-	1	1	21	11
-	3	-	1	-	-	1	-	-	-	-	-	-	9	12
-	-	-	-	-	-	2	-	-	-	-	-	2	8	13
-	8	-	4	-	-	-	-	-	-	-	-	-	30	14
-	7	-	-	-	-	-	-	-	-	-	-	1	15	15
1	6	-	8	-	-	1	-	-	-	-	-	1	25	16
-	1	-	1	-	-	-	-	-	-	-	-	-	8	17
-	12	-	8	-	-	14	-	-	-	-	-	-	91	18
5	160	1	21	-	1	11	1	-	1	1	3	8	415	19
-	24	1	3	-	-	2	-	-	-	-	-	2	61	20
-	7	-	1	-	-	-	-	-	-	-	-	-	21	21
1	20	-	5	-	-	3	-	-	-	-	-	-	47	22
1	-	-	-	-	-	-	-	-	-	-	1	-	4	23
-	2	-	-	-	-	-	-	-	-	-	-	-	3	24
-	5	-	-	-	-	-	-	-	-	-	-	-	6	25
-	8	-	2	-	-	-	-	-	-	-	1	1	35	26
-	-	-	-	-	-	-	-	-	-	-	-	-	3	27
-	20	-	1	-	-	2	-	-	-	-	-	1	42	28
-	3	-	-	-	-	-	-	-	-	-	-	-	12	29
-	5	-	-	-	-	-	-	-	-	-	-	-	13	30
-	2	-	-	-	-	-	-	-	-	-	-	1	5	31
-	4	-	2	-	-	2	-	-	-	1	-	-	20	32
-	9	-	3	-	-	-	-	-	-	-	1	-	30	33
-	13	-	1	-	-	-	-	-	1	-	-	1	30	34
1	16	-	-	-	-	1	-	-	-	-	-	1	35	35
2	5	-	1	-	1	-	-	-	-	-	-	-	12	36
-	5	-	-	-	-	-	1	-	-	-	-	-	8	37
-	8	-	2	-	-	1	-	-	-	-	-	-	22	38
-	4	-	-	-	-	-	-	-	-	-	-	1	6	39
1	9	-	1	-	-	1	-	-	1	-	-	4	33	40
1	35	-	1	3	-	1	2	-	-	-	6	6	101	41
-	62	1	39	-	-	8	1	1	-	-	1	4	248	42
-	63	-	4	-	-	2	-	-	-	-	5	-	166	43
8	393	3	129	3	2	44	4	2	2	1	20	30	1273	44

>>

## Erwerbstätige Daueraufenthalter nach Erwerbsbranche und Geschlecht

Stichtag : 31.12.2010 (804) Dezember / BST6060 1

	Geschlecht		Total
	Männer	Frauen	
<b>Erwerbstätig</b>	<b>384</b>	<b>341</b>	<b>725</b>
Sektor 1	1	-	1
A Land- u. Forstw., Fischerei	1	-	1
Sektor 2	211	98	309
B Bergbau, Gew. v. Steinen u. Erden	2	-	2
CA H.v. Nahrung, Getränken, Tabakerzgn.	27	22	49
CB H.v. Textilien, Bekleidung, Schuhen	-	1	1
CC H.v. Holzwaren, Papier, Druckerzgn.	6	4	10
CD-CF H.v. chem. u. pharmazeut. Erzgn.	3	2	5
CG H.v. Gummi-, Kunststoff-, Glas-, Keramikwa.	12	23	35
CH Metallherzeugung u. -bearb., Metallherzgn.	14	7	21
CI H.v. EDV-Geräten, elektron. u. opt. Erzgn.	6	3	9
CJ H.v. elektrischer Ausrüstungen	3	5	8
CK Maschinenbau	23	7	30
CL Fahrzeugbau	11	4	15
CM Sonst. Warenh.; Rep. u. Install. Maschinen	12	13	25
D-E Energie- u. Wasserversorg.; Abfallentsorg.	8	-	8
F Baugewerbe	84	7	91
Sektor 3	172	243	415
G Handel, Instandhalt. u. Rep. v. Fahrzeugen	27	34	61
H Verkehr u. Lagerei	12	9	21
I Gastgewerbe	17	30	47
JA Verlagswesen, audiovis. Medien u. Rundfunk	3	1	4
JB Telekommunikation	2	1	3
JC Informatik- u. Informations-Dienstl.	3	3	6
K Finanz- u. Versicherungsdienstl.	20	15	35
L Grundstücks- u. Wohnungswesen	2	1	3
MAA Rechts- u. Steuerberat., Wirtschaftsprüfung	18	24	42
MAB Verw. v. Unternehmen, Unternehmensberat.	8	4	12
MAC Architektur- u. Ing.büros; Werkstoffanalysen	11	2	13
MB-MC F&E; sonst. techn. Tätigkeiten	4	1	5
N Sonst. wirtschaftl. Dienstl.	4	16	20
O Öffentliche Verwaltung; Sozialversich.	9	21	30
P Erziehung u. Unterricht	8	22	30
QA Gesundheitswesen	8	27	35
QB Heime u. Sozialwesen	-	12	12
R Kunst, Unterhaltung u. Erholung	6	2	8
S Sonst. Dienstl.	8	14	22
T Private Haushalte mit Hauspersonal	2	4	6
<b>Arbeitslos</b>	<b>12</b>	<b>21</b>	<b>33</b>
<b>Hausfrau / Hausmann</b>	<b>16</b>	<b>85</b>	<b>101</b>
<b>Kind, Schüler, Student</b>	<b>134</b>	<b>114</b>	<b>248</b>
<b>Rentner</b>	<b>97</b>	<b>69</b>	<b>166</b>
<b>Total</b>	<b>643</b>	<b>630</b>	<b>1273</b>



### 3.5 Jahresaufenthalter

## Erwerbstätige Jahresaufenthalter nach Staatsbürgerschaft, Geschlecht und Wohngemeinde

Stichtag : 31.12.2010 (804) Dezember / BST6040 2

	Wohngemeinde											Total
	Vaduz	Triesen	Balzers	Triesen- berg	Schaan	Planken	Eschen	Mauren	Gamprin	Ruggell	Schellen- berg	
<b>Schweiz</b>	<b>66</b>	<b>98</b>	<b>75</b>	<b>24</b>	<b>86</b>	<b>3</b>	<b>44</b>	<b>63</b>	<b>34</b>	<b>30</b>	<b>21</b>	<b>544</b>
Männer	44	54	54	13	58	2	31	42	25	17	11	351
Frauen	22	44	21	11	28	1	13	21	9	13	10	193
<b>EWL-Länder</b>	<b>246</b>	<b>140</b>	<b>123</b>	<b>85</b>	<b>305</b>	<b>21</b>	<b>142</b>	<b>202</b>	<b>66</b>	<b>56</b>	<b>37</b>	<b>1 423</b>
Belgien	6	-	-	1	-	-	-	-	-	-	-	7
Männer	4	-	-	1	-	-	-	-	-	-	-	5
Frauen	2	-	-	-	-	-	-	-	-	-	-	2
Dänemark	-	-	-	-	1	-	-	1	-	-	-	2
Männer	-	-	-	-	1	-	-	1	-	-	-	2
Deutschland	76	48	10	36	60	12	39	53	14	18	12	378
Männer	51	32	5	24	35	8	26	37	9	13	4	244
Frauen	25	16	5	12	25	4	13	16	5	5	8	134
Finnland	-	1	-	-	-	-	1	-	-	-	-	2
Männer	-	-	-	-	-	-	1	-	-	-	-	1
Frauen	-	1	-	-	-	-	-	-	-	-	-	1
Frankreich	3	3	1	-	-	2	4	-	-	-	-	13
Männer	2	2	1	-	-	1	3	-	-	-	-	9
Frauen	1	1	-	-	-	1	1	-	-	-	-	4
Griechenland	1	-	-	-	2	-	-	-	-	-	-	3
Männer	-	-	-	-	1	-	-	-	-	-	-	1
Frauen	1	-	-	-	1	-	-	-	-	-	-	2
Grossbritannien	1	2	-	-	1	-	3	5	1	-	1	14
Männer	1	2	-	-	1	-	2	2	1	-	-	9
Frauen	-	-	-	-	-	-	1	3	-	-	1	5
Irland	1	-	-	1	-	-	-	-	-	-	-	2
Männer	1	-	-	1	-	-	-	-	-	-	-	2
Italien	32	35	59	11	30	2	12	30	5	7	3	226
Männer	24	24	45	10	22	2	9	23	5	5	2	171
Frauen	8	11	14	1	8	-	3	7	-	2	1	55
Litauen	-	-	-	-	1	-	-	-	-	-	-	1
Frauen	-	-	-	-	1	-	-	-	-	-	-	1
Malta	-	1	-	-	-	-	-	-	-	-	-	1
Frauen	-	1	-	-	-	-	-	-	-	-	-	1
Niederlande	2	1	4	3	2	-	3	-	3	1	2	21
Männer	1	1	3	2	2	-	2	-	2	-	2	15
Frauen	1	-	1	1	-	-	1	-	1	1	-	6
Norwegen	-	-	-	1	-	-	-	-	-	-	-	1
Frauen	-	-	-	1	-	-	-	-	-	-	-	1
Österreich	62	25	31	20	70	4	62	95	18	24	17	428
Männer	38	9	18	9	44	2	39	51	10	18	14	252
Frauen	24	16	13	11	26	2	23	44	8	6	3	176

v

v

	Wohngemeinde											Total
	Vaduz	Triesen	Balzers	Triesen- berg	Schaan	Planken	Eschen	Mauren	Gamprin	Ruggell	Schellen- berg	
Polen	1	1	1	-	-	-	1	-	1	1	-	6
Männer	-	1	-	-	-	-	-	-	-	-	-	1
Frauen	1	-	1	-	-	-	1	-	1	1	-	5
Portugal	33	16	13	9	46	-	6	6	13	1	1	144
Männer	20	8	9	6	27	-	4	5	10	1	1	91
Frauen	13	8	4	3	19	-	2	1	3	-	-	53
Schweden	2	-	1	-	-	-	-	-	1	1	-	5
Männer	1	-	1	-	-	-	-	-	-	1	-	3
Frauen	1	-	-	-	-	-	-	-	1	-	-	2
Slowenien	1	3	-	1	2	-	-	1	-	-	-	8
Frauen	-	-	-	-	1	-	-	-	-	-	-	1
Spanien	1	3	-	1	1	-	-	1	-	-	-	7
Männer	-	-	-	-	-	-	1	-	-	1	1	3
Frauen	-	-	-	-	-	-	1	-	-	1	1	3
Ungarn	23	2	3	-	86	1	9	6	8	2	-	140
Männer	13	1	3	-	58	1	6	4	6	2	-	94
Frauen	10	1	-	-	28	-	3	2	2	-	-	46
Andere	-	-	-	1	-	-	-	1	-	-	-	2
Frauen	-	-	-	1	-	-	-	1	-	-	-	2
Tschechien	2	2	-	1	3	-	-	3	1	-	-	12
Frauen	1	1	-	-	1	-	-	1	1	-	-	5
Slowakei	1	1	-	1	2	-	-	2	-	-	-	7
Männer	-	-	-	-	1	-	1	1	1	-	-	4
Frauen	-	-	-	-	1	-	1	1	1	-	-	4
<b>Drittländer</b>	<b>67</b>	<b>58</b>	<b>43</b>	<b>39</b>	<b>72</b>	<b>3</b>	<b>55</b>	<b>41</b>	<b>21</b>	<b>18</b>	<b>4</b>	<b>421</b>
Bosnien-Herzegowina	6	4	2	1	5	1	10	3	-	1	-	33
Männer	3	1	2	1	2	-	6	2	-	1	-	18
Frauen	3	3	-	-	3	1	4	1	-	-	-	15
Kroatien	3	2	-	4	6	-	2	1	-	-	-	18
Männer	2	-	-	1	2	-	1	1	-	-	-	7
Frauen	1	2	-	3	4	-	1	-	-	-	-	11
Serbien und Montenegro	5	12	5	2	8	-	4	3	-	1	1	41
Männer	1	7	1	2	6	-	3	1	-	-	-	21
Frauen	4	5	4	-	2	-	1	2	-	1	1	20
Türkei	8	3	-	1	4	-	5	4	4	1	-	30
Männer	4	2	-	1	3	-	4	2	2	1	-	19
Frauen	4	1	-	-	1	-	1	2	2	-	-	11
Andere	45	37	36	31	49	2	34	30	17	15	3	299
Männer	18	20	17	17	29	1	19	16	7	7	1	152
Frauen	27	17	19	14	20	1	15	14	10	8	2	147
<b>Total</b>	<b>379</b>	<b>296</b>	<b>241</b>	<b>148</b>	<b>463</b>	<b>27</b>	<b>241</b>	<b>306</b>	<b>121</b>	<b>104</b>	<b>62</b>	<b>2388</b>

## Erwerbstätige Jahresaufenthalter nach Erwerbsbranche und Staatsbürgerschaft

Stichtag : 31.12.2010 (804) Dezember / BST6050 2

	Staatsbürgerschaft									
	Schweiz	Belgien	Dänemark	Deutschland	Finnland	Frankreich	Griechenland	Grossbritannien	Irland	Italien
1 <b>Erwerbstätig</b>	<b>544</b>	<b>7</b>	<b>2</b>	<b>378</b>	<b>2</b>	<b>13</b>	<b>3</b>	<b>14</b>	<b>2</b>	<b>226</b>
2 <b>Sektor 1</b>	<b>11</b>	-	-	<b>1</b>	-	-	-	-	-	<b>1</b>
3 A Land- u. Forstw., Fischerei	11	-	-	1	-	-	-	-	-	1
4 <b>Sektor 2</b>	<b>142</b>	-	<b>1</b>	<b>117</b>	-	<b>8</b>	<b>2</b>	<b>4</b>	<b>1</b>	<b>155</b>
5 B Bergbau, Gew. v. Steinen u. Erden	-	-	-	-	-	-	-	-	-	1
6 CA H.v. Nahrung, Getränken, Tabakerzgn.	11	-	-	15	-	-	-	1	-	4
7 CB H.v. Textilien, Bekleidung, Schuhen	1	-	-	3	-	-	-	-	-	-
8 CC H.v. Holzwaren, Papier, Druckerzgn.	11	-	-	-	-	-	-	-	-	4
9 CD-CF H.v. chem. u. pharmazeut. Erzgn.	2	-	-	-	-	-	-	-	-	3
10 CG H.v. Gummi-, Kunststoff-, Glas-, Keramikwa.	12	-	-	3	-	1	-	-	-	5
11 CH Metallerzeugung u. -bearb., Metallierzgn.	15	-	-	6	-	1	1	-	-	11
12 CI H.v. EDV-Geräten, elektron. u. opt. Erzgn.	13	-	-	5	-	-	-	-	-	1
13 CJ H.v. elektrischer Ausrüstungen	1	-	-	2	-	-	-	-	-	2
14 CK Maschinenbau	26	-	1	42	-	1	1	3	-	6
15 CL Fahrzeugbau	9	-	-	12	-	4	-	-	-	3
16 CM Sonst. Warenh.; Rep. u. Install. Maschinen	8	-	-	17	-	1	-	-	-	6
17 D-E Energie- u. Wasserversorg.; Abfallentsorg.	4	-	-	-	-	-	-	-	-	2
18 F Baugewerbe	29	-	-	12	-	-	-	-	1	107
19 <b>Sektor 3</b>	<b>391</b>	<b>7</b>	<b>1</b>	<b>260</b>	<b>2</b>	<b>5</b>	<b>1</b>	<b>10</b>	<b>1</b>	<b>70</b>
20 G Handel, Instandhalt. u. Rep. v. Fahrzeugen	77	4	-	29	-	-	-	1	-	14
21 H Verkehr u. Lagerei	12	-	-	4	-	-	-	1	-	2
22 I Gastgewerbe	10	-	-	30	-	1	1	-	-	13
23 JA Verlagswesen, audiovis. Medien u. Rundfunk	3	-	-	3	-	-	-	-	-	-
24 JB Telekommunikation	4	-	-	-	-	-	-	-	-	-
25 JC Informatik- u. Informations-Dienstl.	10	-	-	2	-	1	-	-	-	2
26 K Finanz- u. Versicherungsdienstl.	60	1	1	40	-	2	-	2	-	7
27 L Grundstücks- u. Wohnungswesen	3	-	-	-	-	-	-	-	-	-
28 MAA Rechts- u. Steuerberat., Wirtschaftsprüfung	44	-	-	23	1	-	-	2	1	1
29 MAB Verw. v. Unternehmen, Unternehmensberat.	10	1	-	28	-	-	-	1	-	2
30 MAC Architektur- u. Ing.büros; Werkstoffanalysen	14	-	-	12	-	-	-	-	-	3
31 MB-MC F&E; sonst. techn. Tätigkeiten	3	-	-	3	-	-	-	-	-	-
32 N Sonst. wirtschaftl. Dienstl.	19	-	-	4	-	1	-	-	-	11
33 O Öffentliche Verwaltung; Sozialversich.	16	1	-	3	-	-	-	-	-	-
34 P Erziehung u. Unterricht	21	-	-	23	-	-	-	3	-	3
35 QA Gesundheitswesen	32	-	-	20	1	-	-	-	-	3
36 QB Heime u. Sozialwesen	22	-	-	3	-	-	-	-	-	1
37 R Kunst, Unterhaltung u. Erholung	5	-	-	9	-	-	-	-	-	-
38 S Sonst. Dienstl.	24	-	-	23	-	-	-	-	-	3
39 T Private Haushalte mit Hauspersonal	1	-	-	1	-	-	-	-	-	5
40 U Exterritoriale Org.; Zollbehörden	1	-	-	-	-	-	-	-	-	-
41 <b>Arbeitslos</b>	<b>15</b>	-	-	<b>15</b>	-	<b>1</b>	-	<b>1</b>	<b>1</b>	<b>9</b>
42 <b>Hausfrau / Hausmann</b>	<b>217</b>	-	<b>2</b>	<b>108</b>	<b>2</b>	<b>3</b>	<b>2</b>	<b>4</b>	<b>1</b>	<b>36</b>
43 <b>Kind, Schüler, Student</b>	<b>88</b>	<b>4</b>	<b>2</b>	<b>126</b>	-	<b>4</b>	<b>2</b>	<b>2</b>	-	<b>78</b>
44 <b>Rentner</b>	<b>87</b>	-	-	<b>67</b>	-	<b>3</b>	<b>2</b>	-	<b>1</b>	<b>26</b>
45 <b>Total</b>	<b>951</b>	<b>11</b>	<b>6</b>	<b>694</b>	<b>4</b>	<b>24</b>	<b>9</b>	<b>21</b>	<b>5</b>	<b>375</b>

&gt;&gt;

																			Total	
Lettland	Litauen	Malta	Niederlande	Norwegen	Österreich	Polen	Portugal	Schweden	Slowakei	Slowenien	Spanien	Tschechien	Ungarn	Bosnien-Herzegowina	Kroatien	Serbien und Montenegro	Türkei	Andere		
-	1	1	21	1	428	6	144	5	8	3	140	2	12	33	18	41	30	303	2 388	1
-	-	-	-	-	1	-	1	-	-	-	-	-	-	1	-	-	-	3	19	2
-	-	-	-	-	1	-	1	-	-	-	-	-	-	1	-	-	-	3	19	3
-	-	-	8	-	162	-	91	-	1	2	98	-	2	18	9	25	17	158	1 021	4
-	-	-	-	-	3	-	-	-	-	-	-	-	-	-	-	-	-	-	4	5
-	-	-	-	-	11	-	23	-	-	1	14	-	-	3	2	5	9	34	133	6
-	-	-	1	-	-	-	1	-	-	-	-	-	-	-	-	-	-	1	7	7
-	-	-	-	-	7	-	1	-	-	-	-	-	-	1	-	2	-	2	28	8
-	-	-	-	-	2	-	-	-	-	-	-	-	-	-	-	-	-	-	7	9
-	-	-	1	-	12	-	5	-	-	-	5	-	-	1	3	3	5	17	73	10
-	-	-	-	-	21	-	1	-	1	-	-	-	-	5	-	4	1	7	74	11
-	-	-	-	-	5	-	-	-	-	-	-	-	-	-	-	-	-	3	27	12
-	-	-	-	-	2	-	-	-	-	-	-	-	-	-	1	-	-	4	12	13
-	-	-	3	-	31	-	1	-	-	-	1	-	-	3	-	-	-	9	128	14
-	-	-	1	-	24	-	1	-	-	1	-	-	2	2	1	-	1	10	71	15
-	-	-	-	-	13	-	3	-	-	-	1	-	-	-	-	-	-	5	54	16
-	-	-	-	-	2	-	-	-	-	-	-	-	-	1	1	-	-	4	14	17
-	-	-	2	-	29	-	55	-	-	-	77	-	-	2	1	11	1	62	389	18
-	1	1	13	1	265	6	52	5	7	1	42	2	10	14	9	16	13	142	1 348	19
-	-	-	1	-	28	1	1	1	2	-	3	-	-	-	-	2	-	21	185	20
-	-	-	-	-	14	-	-	-	-	-	3	-	-	2	1	-	1	7	47	21
-	-	-	3	1	21	-	28	-	1	-	5	1	-	4	2	1	2	27	151	22
-	-	-	-	-	2	-	-	-	-	-	-	-	-	-	-	-	-	1	9	23
-	-	-	-	-	2	-	-	-	-	-	-	-	1	-	-	1	-	1	9	24
-	-	-	-	-	6	-	-	-	-	-	-	-	-	-	-	-	-	-	21	25
-	-	-	1	-	32	2	2	1	1	-	1	-	1	-	-	-	-	3	157	26
-	-	-	-	-	2	-	-	-	-	-	-	-	-	-	-	-	-	1	6	27
-	-	-	-	-	36	-	3	-	-	-	2	-	2	-	-	-	-	10	125	28
-	-	-	2	-	15	-	1	-	-	-	-	-	-	-	-	-	-	1	61	29
-	-	-	-	-	10	-	1	-	-	-	1	-	1	-	-	-	-	4	46	30
-	-	-	-	-	3	-	-	-	1	-	-	-	-	-	-	-	-	1	11	31
-	1	-	-	-	11	-	6	-	1	1	21	-	3	3	3	6	7	33	131	32
-	-	-	-	-	22	-	1	-	-	-	1	-	-	-	1	-	-	2	47	33
-	-	1	-	-	5	1	1	-	-	-	-	1	-	-	-	-	-	7	66	34
-	-	-	4	-	24	-	1	3	1	-	1	-	-	-	1	1	-	8	100	35
-	-	-	1	-	10	-	-	-	-	-	-	-	1	2	-	3	-	4	47	36
-	-	-	-	-	5	-	-	-	-	-	-	-	-	1	-	-	-	4	24	37
-	-	-	1	-	9	1	7	-	-	-	1	-	1	1	1	1	2	5	80	38
-	-	-	-	-	8	1	-	-	-	-	3	-	-	1	-	1	-	3	24	39
-	-	-	-	-	-	-	-	-	-	-	-	-	-	-	-	-	-	-	1	40
-	-	-	1	-	12	-	11	-	1	1	2	-	-	2	1	1	5	33	112	41
1	-	1	2	1	108	3	11	2	5	1	7	1	7	6	2	7	19	134	693	42
1	-	-	14	-	104	1	66	2	2	4	30	2	2	20	5	24	31	112	726	43
-	-	-	3	-	39	-	3	-	-	-	1	-	-	3	2	3	2	22	264	44
2	1	2	41	2	691	10	235	9	16	9	180	5	21	64	28	76	87	604	4 183	45

>>

## Erwerbstätige Jahresaufenthalter nach Erwerbsbranche und Geschlecht

Stichtag : 31.12.2010 (804) Dezember / BST6060 2

	Geschlecht		Total
	Männer	Frauen	
<b>Erwerbstätig</b>	<b>1 474</b>	<b>914</b>	<b>2 388</b>
Sektor 1	12	7	19
A Land- u. Forstw., Fischerei	12	7	19
Sektor 2	825	196	1 021
B Bergbau, Gew. v. Steinen u. Erden	4	-	4
CA H.v. Nahrung, Getränken, Tabakerzgn.	95	38	133
CB H.v. Textilien, Bekleidung, Schuhen	4	3	7
CC H.v. Holzwaren, Papier, Druckerzgn.	25	3	28
CD-CF H.v. chem. u. pharmazeut. Erzgn.	5	2	7
CG H.v. Gummi-, Kunststoff-, Glas-, Keramikwa.	39	34	73
CH Metallerzeugung u. -bearb., Metallerzgn.	57	17	74
CI H.v. EDV-Geräten, elektron. u. opt. Erzgn.	17	10	27
CJ H.v. elektrischer Ausrüstungen	8	4	12
CK Maschinenbau	96	32	128
CL Fahrzeugbau	54	17	71
CM Sonst. Warenh.; Rep. u. Install. Maschinen	28	26	54
D-E Energie- u. Wasserversorg.; Abfallentsorg.	13	1	14
F Baugewerbe	380	9	389
Sektor 3	637	711	1 348
G Handel, Instandhalt. u. Rep. v. Fahrzeugen	104	81	185
H Verkehr u. Lagerei	33	14	47
I Gastgewerbe	62	89	151
JA Verlagswesen, audiovis. Medien u. Rundfunk	6	3	9
JB Telekommunikation	6	3	9
JC Informatik- u. Informations-Dienstl.	16	5	21
K Finanz- u. Versicherungsdienstl.	110	47	157
L Grundstücks- u. Wohnungswesen	4	2	6
MAA Rechts- u. Steuerberat., Wirtschaftsprüfung	57	68	125
MAB Verw. v. Unternehmen, Unternehmensberat.	41	20	61
MAC Architektur- u. Ing.büros; Werkstoffanalysen	30	16	46
MB-MC F&E; sonst. techn. Tätigkeiten	5	6	11
N Sonst. wirtschaftl. Dienstl.	27	104	131
O Öffentliche Verwaltung; Sozialversich.	23	24	47
P Erziehung u. Unterricht	26	40	66
QA Gesundheitswesen	32	68	100
QB Heime u. Sozialwesen	13	34	47
R Kunst, Unterhaltung u. Erholung	11	13	24
S Sonst. Dienstl.	28	52	80
T Private Haushalte mit Hauspersonal	2	22	24
U Exterritoriale Org.; Zollbehörden	1	-	1
<b>Arbeitslos</b>	<b>63</b>	<b>49</b>	<b>112</b>
<b>Hausfrau / Hausmann</b>	<b>130</b>	<b>563</b>	<b>693</b>
<b>Kind, Schüler, Student</b>	<b>376</b>	<b>350</b>	<b>726</b>
<b>Rentner</b>	<b>157</b>	<b>107</b>	<b>264</b>
<b>Total</b>	<b>2 200</b>	<b>1 983</b>	<b>4 183</b>

## 3.6 Zöllner und Angehörige

## Erwerbstätige Zöllner und Angehörige nach Staatsbürgerschaft, Geschlecht und Wohngemeinde

Stichtag : 31.12.2010 (804) Dezember / BST6040 3

	Wohngemeinde					Total
	Schaan	Eschen	Mauren	Ruggell	Schellenberg	
Schweiz	1	1	12	4	1	19
Männer	1	1	12	4	1	19
<b>Total</b>	<b>1</b>	<b>1</b>	<b>12</b>	<b>4</b>	<b>1</b>	<b>19</b>

### Erläuterung zur Tabelle:

Die Angehörigen der Zöllner erhalten auf Wunsch ab dem 14. August 2001 eine Jahresaufenthaltsbewilligung.

## Zöllner und Angehörige nach Erwerbsbranche und Geschlecht

Stichtag : 31.12.2010 (804) Dezember / BST6060 3

	Geschlecht		Total
	Männer	Frauen	
<b>Erwerbstätig</b>	<b>19</b>	<b>-</b>	<b>19</b>
Sektor 3	19	-	19
U Exterritoriale Org.; Zollbehörden	19	-	19
Hausfrau / Hausmann	-	1	1
<b>Kind, Schüler, Student</b>	<b>1</b>	<b>2</b>	<b>3</b>
<b>Total</b>	<b>20</b>	<b>3</b>	<b>23</b>

## Erwerbstätige Zöllner und Angehörige nach Erwerbsbranche und Staatsbürgerschaft

Stichtag : 31.12.2010 (804) Dezember / BST6050 3

	Staatsbürger-	Total
	schaft	
	Schweiz	
<b>Erwerbstätig</b>	<b>19</b>	<b>19</b>
Sektor 3	19	19
U Exterritoriale Org.; Zollbehörden	19	19
<b>Hausfrau / Hausmann</b>	<b>1</b>	<b>1</b>
<b>Kind, Schüler, Student</b>	<b>3</b>	<b>3</b>
<b>Total</b>	<b>23</b>	<b>23</b>



### 3.7 Kurzaufenthalter (12 Monate und länger in Liechtenstein)

## Erwerbstätige Kurzaufenthalter nach Staatsbürgerschaft, Geschlecht und Wohngemeinde

(Anwesenheitsdauer 12 Monate und länger)

Stichtag : 31.12.2010 (804) Dezember / BST6040 4

	Wohngemeinde										Total
	Vaduz	Triesen	Balzers	Triesen- berg	Schaan	Eschen	Mauren	Gamprin	Ruggell	Schellen- berg	
Schweiz	1	-	-	-	-	-	-	1	-	-	2
Frauen	1	-	-	-	-	-	-	1	-	-	2
<b>EWR-Länder</b>	<b>1</b>	<b>-</b>	<b>1</b>	<b>1</b>	<b>1</b>	<b>-</b>	<b>1</b>	<b>-</b>	<b>-</b>	<b>-</b>	<b>5</b>
Deutschland	1	-	1	1	-	-	-	-	-	-	3
Männer	1	-	1	-	-	-	-	-	-	-	2
Frauen	-	-	-	1	-	-	-	-	-	-	1
Italien	-	-	-	-	1	-	-	-	-	-	1
Männer	-	-	-	-	1	-	-	-	-	-	1
Österreich	-	-	-	-	-	-	1	-	-	-	1
Männer	-	-	-	-	-	-	1	-	-	-	1
<b>Drittländer</b>	<b>4</b>	<b>1</b>	<b>1</b>	<b>1</b>	<b>4</b>	<b>1</b>	<b>3</b>	<b>1</b>	<b>4</b>	<b>2</b>	<b>22</b>
Kroatien	-	-	-	-	-	1	-	-	-	-	1
Frauen	-	-	-	-	-	1	-	-	-	-	1
Andere	4	1	1	1	4	-	3	1	4	2	21
Männer	3	1	1	1	4	-	2	1	2	2	17
Frauen	1	-	-	-	-	-	1	-	2	-	4
<b>Total</b>	<b>6</b>	<b>1</b>	<b>2</b>	<b>2</b>	<b>5</b>	<b>1</b>	<b>4</b>	<b>2</b>	<b>4</b>	<b>2</b>	<b>29</b>

**Kurzaufenthalter nach Erwerbsbranche und Geschlecht**

(Anwesenheitsdauer 12 Monate und länger)

Stichtag : 31.12.2010 (804) Dezember / BST6060 4

	Geschlecht		Total
	Männer	Frauen	
<b>Erwerbstätig</b>	<b>21</b>	<b>8</b>	<b>29</b>
Sektor 1	15	4	19
A Land- u. Forstw., Fischerei	15	4	19
Sektor 2	3	-	3
CG H.v. Gummi-, Kunststoff-, Glas-, Keramikwa.	1	-	1
CK Maschinenbau	1	-	1
F Baugewerbe	1	-	1
Sektor 3	3	4	7
G Handel, Instandhalt. u. Rep. v. Fahrzeugen	2	1	3
I Gastgewerbe	-	1	1
K Finanz- u. Versicherungsdienstl.	1	-	1
QB Heime u. Sozialwesen	-	1	1
R Kunst, Unterhaltung u. Erholung	-	1	1
<b>Hausfrau / Hausmann</b>	-	<b>2</b>	<b>2</b>
<b>Kind, Schüler, Student</b>	-	<b>2</b>	<b>2</b>
<b>Rentner</b>	-	<b>2</b>	<b>2</b>
<b>Total</b>	<b>21</b>	<b>14</b>	<b>35</b>

**Kurzaufenthalter nach Erwerbsbranche und Staatsbürgerschaft**

(Anwesenheitsdauer 12 Monate und länger)

Stichtag : 31.12.2010 (804) Dezember / BST6050 4

	Staatsbürgerschaft						Total
	Schweiz	Deutschland	Italien	Österreich	Kroatien	Andere	
<b>Erwerbstätig</b>	<b>2</b>	<b>3</b>	<b>1</b>	<b>1</b>	<b>1</b>	<b>21</b>	<b>29</b>
Sektor 1	-	-	-	-	-	19	19
A Land- u. Forstw., Fischerei	-	-	-	-	-	19	19
Sektor 2	-	1	1	1	-	-	3
CG H.v. Gummi-, Kunststoff-, Glas-, Keramikwa.	-	1	-	-	-	-	1
CK Maschinenbau	-	-	-	1	-	-	1
F Baugewerbe	-	-	1	-	-	-	1
Sektor 3	2	2	-	-	1	2	7
G Handel, Instandhalt. u. Rep. v. Fahrzeugen	-	-	-	-	1	2	3
I Gastgewerbe	-	1	-	-	-	-	1
K Finanz- u. Versicherungsdienstl.	-	1	-	-	-	-	1
QB Heime u. Sozialwesen	1	-	-	-	-	-	1
R Kunst, Unterhaltung u. Erholung	1	-	-	-	-	-	1
<b>Hausfrau / Hausmann</b>	<b>1</b>	-	-	<b>1</b>	-	-	<b>2</b>
<b>Kind, Schüler, Student</b>	<b>1</b>	-	-	<b>1</b>	-	-	<b>2</b>
<b>Rentner</b>	<b>1</b>	-	-	-	-	<b>1</b>	<b>2</b>
<b>Total</b>	<b>5</b>	<b>3</b>	<b>1</b>	<b>3</b>	<b>1</b>	<b>22</b>	<b>35</b>

### 3.8 Vorläufig Aufgenommene

## Vorläufig Aufgenommene nach Erwerbsbranche und Geschlecht

(Anwesenheitsdauer 12 Monate und länger)

Stichtag : 31.12.2010 (804) Dezember / BST6060 5

	Geschlecht		Total
	Männer	Frauen	
Erwerbstätig	-	-	-
Hausfrau / Hausmann	3	2	5
Kind, Schüler, Student	2	-	2
Rentner	1	-	1
<b>Total</b>	<b>6</b>	<b>2</b>	<b>8</b>

## Vorläufig Aufgenommene nach Erwerbsbranche und Staatsbürgerschaft

(Anwesenheitsdauer 12 Monate und länger)

Stichtag : 31.12.2010 (804) Dezember / BST6050 5

	Staatsbürgerschaft		Total
	Bosnien-Herzegowina	Andere	
Erwerbstätig	-	-	-
Hausfrau / Hausmann	1	4	5
Kind, Schüler, Student	-	2	2
Rentner	1	-	1
<b>Total</b>	<b>2</b>	<b>6</b>	<b>8</b>

## 4 Nichtständige Bevölkerung

### 4.1 Kurzaufenthalter (bis 12 Monate in Liechtenstein)

**Kurzaufenthalter nach Staatsbürgerschaft, Geschlecht und Wohngemeinde**

(Anwesenheitsdauer bis 12 Monate)

Stichtag : 31.12.2010 (804) Dezember / BST7010

	Wohngemeinde										Total
	Vaduz	Triesen	Balzers	Triesenberg	Schaan	Eschen	Mauren	Gamprin	Ruggell	Schellenberg	
<b>Schweiz</b>	<b>3</b>	<b>5</b>	<b>2</b>	<b>3</b>	<b>2</b>	<b>1</b>	-	<b>3</b>	<b>1</b>	-	<b>20</b>
Männer	2	2	1	1	-	-	-	1	-	-	7
Frauen	1	3	1	2	2	1	-	2	1	-	13
<b>EWR-Länder</b>	<b>71</b>	<b>25</b>	<b>11</b>	<b>33</b>	<b>24</b>	<b>8</b>	<b>13</b>	<b>7</b>	<b>2</b>	<b>2</b>	<b>196</b>
Belgien	2	-	-	-	-	-	-	-	-	-	2
Männer	1	-	-	-	-	-	-	-	-	-	1
Frauen	1	-	-	-	-	-	-	-	-	-	1
Bulgarien	6	-	-	-	-	-	-	-	-	-	6
Männer	2	-	-	-	-	-	-	-	-	-	2
Frauen	4	-	-	-	-	-	-	-	-	-	4
Deutschland	26	10	2	11	10	4	5	3	1	-	72
Männer	15	4	2	8	8	3	3	2	-	-	45
Frauen	11	6	-	3	2	1	2	1	1	-	27
Finnland	2	1	-	-	-	-	-	-	-	-	3
Männer	2	1	-	-	-	-	-	-	-	-	3
Frankreich	-	-	1	-	-	-	-	-	-	-	1
Männer	-	-	1	-	-	-	-	-	-	-	1
Griechenland	1	-	-	-	1	-	-	-	-	-	2
Männer	-	-	-	-	1	-	-	-	-	-	1
Frauen	1	-	-	-	-	-	-	-	-	-	1
Grossbritannien	1	-	-	1	-	-	-	-	-	-	2
Männer	1	-	-	1	-	-	-	-	-	-	2
Italien	2	5	2	-	2	-	-	1	-	-	12
Männer	1	4	1	-	2	-	-	1	-	-	9
Frauen	1	1	1	-	-	-	-	-	-	-	3
Lettland	4	-	-	-	1	-	-	-	-	-	5
Männer	3	-	-	-	1	-	-	-	-	-	4
Frauen	1	-	-	-	-	-	-	-	-	-	1
Litauen	-	-	-	-	-	-	1	-	-	-	1
Frauen	-	-	-	-	-	-	1	-	-	-	1
Luxemburg	2	-	-	-	-	-	-	-	-	-	2
Männer	1	-	-	-	-	-	-	-	-	-	1
Frauen	1	-	-	-	-	-	-	-	-	-	1
Niederlande	-	-	-	1	-	-	-	-	-	-	1
Frauen	-	-	-	1	-	-	-	-	-	-	1
Norwegen	-	-	-	-	-	-	2	-	-	-	2
Männer	-	-	-	-	-	-	1	-	-	-	1
Frauen	-	-	-	-	-	-	1	-	-	-	1
Österreich	10	4	3	6	3	2	5	1	1	2	37
Männer	7	2	1	3	2	-	5	-	1	2	23
Frauen	3	2	2	3	1	2	-	1	-	-	14

v



	Wohngemeinde										Total
	Vaduz	Triesen	Balzers	Triesenberg	Schaan	Eschen	Mauren	Gamprin	Ruggell	Schellenberg	
Polen	3	-	1	2	2	-	-	-	-	-	8
Männer	1	-	1	-	1	-	-	-	-	-	3
Frauen	2	-	-	2	1	-	-	-	-	-	5
Portugal	-	-	-	2	1	-	-	2	-	-	5
Männer	-	-	-	2	-	-	-	2	-	-	4
Frauen	-	-	-	-	1	-	-	-	-	-	1
Rumänien	3	1	1	-	-	-	-	-	-	-	5
Männer	-	1	-	-	-	-	-	-	-	-	1
Frauen	3	-	1	-	-	-	-	-	-	-	4
Slowakei	4	-	-	7	-	-	-	-	-	-	11
Männer	1	-	-	1	-	-	-	-	-	-	2
Frauen	3	-	-	6	-	-	-	-	-	-	9
Slowenien	-	-	-	-	1	-	-	-	-	-	1
Männer	-	-	-	-	1	-	-	-	-	-	1
Spanien	3	1	-	1	2	1	-	-	-	-	8
Männer	-	-	-	-	1	-	-	-	-	-	1
Frauen	3	1	-	1	1	1	-	-	-	-	7
Tschechien	2	-	-	-	-	1	-	-	-	-	3
Männer	1	-	-	-	-	1	-	-	-	-	2
Frauen	1	-	-	-	-	-	-	-	-	-	1
Ungarn	-	3	1	2	1	-	-	-	-	-	7
Männer	-	2	-	1	-	-	-	-	-	-	3
Frauen	-	1	1	1	1	-	-	-	-	-	4
<b>Drittländer</b>	<b>47</b>	<b>5</b>	<b>24</b>	<b>2</b>	<b>10</b>	<b>11</b>	<b>9</b>	<b>6</b>	<b>5</b>	<b>4</b>	<b>123</b>
Ägypten	5	-	-	-	-	-	-	-	-	-	5
Männer	4	-	-	-	-	-	-	-	-	-	4
Frauen	1	-	-	-	-	-	-	-	-	-	1
Australien	1	-	-	-	-	-	-	-	-	-	1
Frauen	1	-	-	-	-	-	-	-	-	-	1
Brasilien	3	1	4	-	6	2	4	3	-	3	26
Männer	2	1	3	-	5	1	3	3	-	3	21
Frauen	1	-	1	-	1	1	1	-	-	-	5
China (Volksrepublik)	13	-	-	-	1	1	1	-	2	-	18
Männer	3	-	-	-	1	1	1	-	2	-	8
Frauen	10	-	-	-	-	-	-	-	-	-	10
Dominikanische Rep.	1	1	10	-	-	1	2	-	-	-	15
Frauen	1	1	10	-	-	1	2	-	-	-	15
Ecuador	-	-	-	-	-	-	1	-	-	-	1
Männer	-	-	-	-	-	-	1	-	-	-	1

v

v

Wohngemeinde	Wohngemeinde										Total
	Vaduz	Triesen	Balzers	Triesenberg	Schaan	Eschen	Mauren	Gamprin	Ruggell	Schellenberg	
Indien	5	-	-	-	-	1	-	-	-	-	6
Männer	4	-	-	-	-	1	-	-	-	-	5
Frauen	1	-	-	-	-	-	-	-	-	-	1
Iran	1	-	-	-	-	-	-	-	-	-	1
Männer	1	-	-	-	-	-	-	-	-	-	1
Israel	-	-	1	-	-	-	-	-	-	-	1
Frauen	-	-	1	-	-	-	-	-	-	-	1
Japan	2	2	-	-	-	-	-	-	-	-	4
Männer	2	2	-	-	-	-	-	-	-	-	4
Kenia	1	-	-	-	-	-	-	-	-	-	1
Männer	1	-	-	-	-	-	-	-	-	-	1
Kolumbien	-	-	-	-	-	-	-	1	-	-	1
Frauen	-	-	-	-	-	-	-	1	-	-	1
Korea (Republik)	2	-	-	-	-	-	-	-	-	-	2
Männer	1	-	-	-	-	-	-	-	-	-	1
Frauen	1	-	-	-	-	-	-	-	-	-	1
Kosovo	1	-	-	-	-	-	-	-	-	-	1
Männer	1	-	-	-	-	-	-	-	-	-	1
Malaysia	1	-	-	-	-	-	-	-	-	-	1
Frauen	1	-	-	-	-	-	-	-	-	-	1
Pakistan	2	-	-	-	-	-	-	-	-	-	2
Frauen	2	-	-	-	-	-	-	-	-	-	2
Russland	2	-	1	-	-	-	-	-	-	-	3
Männer	1	-	-	-	-	-	-	-	-	-	1
Frauen	1	-	1	-	-	-	-	-	-	-	2
Serbien	1	-	-	-	-	-	-	-	-	-	1
Frauen	1	-	-	-	-	-	-	-	-	-	1
Südafrika	1	-	-	-	-	-	1	-	-	-	2
Frauen	1	-	-	-	-	-	1	-	-	-	2
Syrien	2	-	-	-	-	-	-	-	-	-	2
Männer	1	-	-	-	-	-	-	-	-	-	1
Frauen	1	-	-	-	-	-	-	-	-	-	1
Thailand	1	-	-	-	-	-	-	-	-	-	1
Frauen	1	-	-	-	-	-	-	-	-	-	1
Ukraine	2	-	7	1	1	6	-	2	2	1	22
Männer	1	-	1	-	1	1	-	2	1	1	8
Frauen	1	-	6	1	-	5	-	-	1	-	14
USA	-	1	-	1	2	-	-	-	-	-	4
Männer	-	1	-	1	2	-	-	-	-	-	4
Usbekistan	-	-	1	-	-	-	-	-	-	-	1
Frauen	-	-	1	-	-	-	-	-	-	-	1
Venezuela	-	-	-	-	-	-	-	-	1	-	1
Frauen	-	-	-	-	-	-	-	-	1	-	1
<b>Total</b>	<b>121</b>	<b>35</b>	<b>37</b>	<b>38</b>	<b>36</b>	<b>20</b>	<b>22</b>	<b>16</b>	<b>8</b>	<b>6</b>	<b>339</b>

**Kurzaufenthalter nach Staatsbürgerschaft, Geschlecht und Erwerbsbranche**

(Anwesenheitsdauer bis 12 Monate)

Stichtag : 31.12.2010 (804) Dezember / BST7030

	Staatsbürgerschaft																Total		
	Schweiz	Deutschland	Finnland	Frankreich	Griechenland	Großbritannien	Italien	Litauen	Luxemburg	Niederlande	Österreich	Polen	Portugal	Slowakei	Slowenien	Spanien		Ungarn	Andere
<b>Sektor 1</b>	-	-	-	-	-	-	-	-	-	-	-	-	-	-	-	-	-	<b>33</b>	<b>33</b>
A Land- u. Forstw., Fischerei	-	-	-	-	-	-	-	-	-	-	-	-	-	-	-	-	-	33	33
Männer	-	-	-	-	-	-	-	-	-	-	-	-	-	-	-	-	-	25	25
Frauen	-	-	-	-	-	-	-	-	-	-	-	-	-	-	-	-	-	8	8
<b>Sektor 2</b>	-	<b>4</b>	<b>1</b>	-	-	-	<b>6</b>	-	-	-	<b>8</b>	-	<b>1</b>	-	<b>1</b>	<b>1</b>	-	<b>6</b>	<b>28</b>
CA H.v. Nahrung, Getränken, Tabakerzgn.	-	-	-	-	-	-	-	-	-	-	1	-	-	-	-	-	-	1	2
Männer	-	-	-	-	-	-	-	-	-	-	1	-	-	-	-	-	-	-	1
Frauen	-	-	-	-	-	-	-	-	-	-	-	-	-	-	-	-	-	1	1
CC H.v. Holzwaren, Papier, Druckerzgn.	-	2	-	-	-	-	-	-	-	-	-	-	-	-	-	-	-	-	2
Männer	-	2	-	-	-	-	-	-	-	-	-	-	-	-	-	-	-	-	2
CD-CF H.v. chem. u. pharmazeut. Erzgn.	-	-	-	-	-	-	-	-	-	-	1	-	-	-	-	-	-	-	1
Männer	-	-	-	-	-	-	-	-	-	-	1	-	-	-	-	-	-	-	1
CH Metallerzeugung u. -bearb., Metallerzgn.	-	1	-	-	-	-	-	-	-	-	1	-	-	-	-	-	-	2	4
Männer	-	1	-	-	-	-	-	-	-	-	1	-	-	-	-	-	-	2	4
CK Maschinenbau	-	1	1	-	-	-	-	-	-	-	2	-	-	-	-	-	-	2	6
Männer	-	-	1	-	-	-	-	-	-	-	2	-	-	-	-	-	-	2	5
Frauen	-	1	-	-	-	-	-	-	-	-	-	-	-	-	-	-	-	-	1
CL Fahrzeugbau	-	-	-	-	-	-	-	-	-	-	1	-	-	-	-	-	-	1	2
Männer	-	-	-	-	-	-	-	-	-	-	1	-	-	-	-	-	-	1	2
F Baugewerbe	-	-	-	-	-	-	6	-	-	-	2	-	1	-	1	1	-	-	11
Männer	-	-	-	-	-	-	6	-	-	-	2	-	1	-	1	1	-	-	11
<b>Sektor 3</b>	<b>12</b>	<b>31</b>	<b>1</b>	<b>1</b>	<b>1</b>	<b>1</b>	<b>4</b>	<b>1</b>	<b>1</b>	<b>1</b>	<b>18</b>	<b>3</b>	<b>3</b>	<b>10</b>	-	<b>5</b>	<b>7</b>	<b>37</b>	<b>137</b>
G Handel, Instandhalt. u. Rep. v. Fahrzeugen	1	-	1	-	-	-	1	-	-	-	-	-	-	-	-	1	-	2	6
Männer	-	-	1	-	-	-	1	-	-	-	-	-	-	-	-	-	-	2	4
Frauen	1	-	-	-	-	-	-	-	-	-	-	-	-	-	-	1	-	-	2
H Verkehr u. Lagerei	2	3	-	-	-	-	-	-	-	-	-	-	1	-	-	-	-	-	6
Männer	1	2	-	-	-	-	-	-	-	-	-	-	1	-	-	-	-	-	4
Frauen	1	1	-	-	-	-	-	-	-	-	-	-	-	-	-	-	-	-	2
I Gastgewerbe	2	10	-	-	-	1	3	1	-	1	12	2	3	7	-	1	5	24	72
Männer	-	4	-	-	-	1	1	-	-	-	8	-	2	-	-	-	2	-	18
Frauen	2	6	-	-	-	-	2	1	-	1	4	2	1	7	-	1	3	24	54
K Finanz- u. Versicherungsdienstl.	-	2	-	-	-	-	-	-	-	-	-	-	-	-	-	-	-	2	4
Männer	-	2	-	-	-	-	-	-	-	-	-	-	-	-	-	-	-	2	4
MAA Rechts- u. Steuerberat., Wirtschaftsprüfung	-	2	-	-	-	-	-	-	-	-	-	-	-	-	-	-	-	1	3
Männer	-	1	-	-	-	-	-	-	-	-	-	-	-	-	-	-	-	-	1
Frauen	-	1	-	-	-	-	-	-	-	-	-	-	-	-	-	-	-	1	2
MAB Verw. v. Unternehmen, Unternehmensberat.	-	1	-	-	-	-	-	-	-	-	-	-	-	-	-	-	-	-	1
Männer	-	1	-	-	-	-	-	-	-	-	-	-	-	-	-	-	-	-	1
MB-MC F&E; sonst. techn. Tätigkeiten	1	-	-	-	-	-	-	-	-	-	-	-	-	-	-	-	-	-	1
Männer	1	-	-	-	-	-	-	-	-	-	-	-	-	-	-	-	-	-	1

v

v



	Staatsbürgerschaft															Total			
	Schweiz	Deutschland	Finnland	Frankreich	Griechenland	Grossbritannien	Italien	Litauen	Luxemburg	Niederlande	Österreich	Polen	Portugal	Slowakei	Slowenien		Spanien	Ungarn	Andere
N Sonst. wirtschaftl. Dienstl.	1	-	-	-	-	-	-	-	-	-	-	-	-	-	-	1	-	-	2
Männer	1	-	-	-	-	-	-	-	-	-	-	-	-	-	-	-	-	-	1
Frauen	-	-	-	-	-	-	-	-	-	-	-	-	-	-	-	1	-	-	1
O Öffentliche Verwaltung; Sozialversich.	1	1	-	-	-	-	-	-	-	-	1	-	-	-	-	-	-	1	4
Männer	-	1	-	-	-	-	-	-	-	-	-	-	-	-	-	-	-	-	1
Frauen	1	-	-	-	-	-	-	-	-	1	-	-	-	-	-	-	-	1	3
P Erziehung u. Unterricht	3	11	-	-	-	-	-	-	-	-	2	-	-	1	-	-	1	5	23
Männer	1	9	-	-	-	-	-	-	-	-	2	-	-	1	-	-	1	2	16
Frauen	2	2	-	-	-	-	-	-	-	-	-	-	-	-	-	-	-	3	7
QA Gesundheitswesen	-	-	-	-	-	-	-	-	1	-	-	-	-	-	-	-	-	-	1
Frauen	-	-	-	-	-	-	-	-	1	-	-	-	-	-	-	-	-	-	1
QB Heime u. Sozialwesen	-	-	-	-	1	-	-	-	-	-	-	-	-	-	-	-	-	-	1
Frauen	-	-	-	-	1	-	-	-	-	-	-	-	-	-	-	-	-	-	1
R Kunst, Unterhaltung u. Erholung	-	-	-	-	-	-	-	-	-	-	2	-	-	-	-	-	-	1	3
Männer	-	-	-	-	-	-	-	-	-	-	2	-	-	-	-	-	-	1	3
S Sonst. Dienstl.	-	-	-	1	-	-	-	-	-	-	-	-	-	-	-	-	-	-	1
Männer	-	-	-	1	-	-	-	-	-	-	-	-	-	-	-	-	-	-	1
T Private Haushalte mit Hauspersonal	1	1	-	-	-	-	-	-	-	-	1	1	-	1	-	2	1	1	9
Frauen	1	1	-	-	-	-	-	-	-	-	1	1	-	1	-	2	1	1	9
<b>Total</b>	<b>12</b>	<b>35</b>	<b>2</b>	<b>1</b>	<b>1</b>	<b>1</b>	<b>10</b>	<b>1</b>	<b>1</b>	<b>1</b>	<b>26</b>	<b>3</b>	<b>4</b>	<b>10</b>	<b>1</b>	<b>6</b>	<b>7</b>	<b>76</b>	<b>198</b>

**Erläuterung zur Tabelle:**

198 Personen in Liechtenstein tätig. Keine Personen im Ausland tätig.

4.2 Asylwerber, Schutzbedürftige, vorläufig  
Aufgenommene  
(bis 12 Monate in Liechtenstein)

## Asylwerber, Schutzbedürftige, vorläufig Aufgenommene nach Staatsbürgerschaft und Wohngemeinde (Anwesenheitsdauer bis 12 Monate)

Stichtag : 31.12.2010 (804) Dezember / BST7010 3

	Wohngemeinde	Total
	Vaduz	
Belarus	2	2
Männer	1	1
Frauen	1	1
China (Volksrepublik)	1	1
Frauen	1	1
Eritrea	9	9
Männer	8	8
Frauen	1	1
Gambia	1	1
Männer	1	1
Irak	3	3
Männer	1	1
Frauen	2	2
Nigeria	2	2
Männer	2	2
Somalia	17	17
Männer	11	11
Frauen	6	6
Tschechien	2	2
Frauen	2	2
<b>Total</b>	<b>37</b>	<b>37</b>

## Asylwerber, Schutzbedürftige, vorläufig Aufgenommene nach Erwerbsbranche, Geschlecht und Staatsbürgerschaft (Anwesenheitsdauer bis 12 Monate)

Stichtag : 31.12.2010 (804) Dezember / BST7030 3

	Staatsbürgerschaft			Total
	China (Volksre- publik)	Eritrea	Somalia	
<b>Sektor 3</b>	<b>1</b>	<b>1</b>	<b>2</b>	<b>4</b>
Männer	-	1	2	3
I Gastgewerbe	-	1	2	3
Frauen	1	-	-	1
N Sonst. wirtschaftl. Dienstl.	1	-	-	1
<b>Total</b>	<b>1</b>	<b>1</b>	<b>2</b>	<b>4</b>

### Erläuterung zur Tabelle:

Vier Personen in Liechtenstein tätig. Keine Personen im Ausland tätig.

## 5 Zeitreihen

## Wohnbevölkerung nach Gemeinden seit 1960

Tabelle ZR01

Jahr	Wohngemeinde											Total
	Vaduz	Triesen	Balzers	Triesenberg	Schaan	Planken	Eschen	Mauren	Gamprin	Ruggell	Schellenberg	
<b>Im Ganzen</b>												
1960	3 398	1 789	2 115	1 414	3 022	122	1 571	1 536	434	783	444	16 628
1970	3 921	2 637	2 704	1 813	3 890	177	2 114	2 055	660	866	513	21 350
1980	4 606	2 970	3 186	2 098	4 551	280	2 594	2 463	777	1 113	577	25 215
1990	4 897	3 543	3 791	2 296	5 036	312	3 103	2 774	989	1 479	812	29 032
1995	5 085	3 885	3 954	2 461	5 106	326	3 428	3 049	1 129	1 621	879	30 923
2000	4 927	4 381	4 233	2 556	5 454	355	3 791	3 288	1 159	1 744	975	32 863
2001	4 949	4 509	4 299	2 596	5 556	357	3 863	3 457	1 207	1 754	978	33 525
2002	5 038	4 558	4 312	2 607	5 573	366	3 886	3 516	1 229	1 805	973	33 863
2003	5 005	4 633	4 353	2 591	5 639	373	3 993	3 625	1 301	1 834	947	34 294
2004	5 053	4 578	4 423	2 564	5 752	368	3 996	3 634	1 414	1 872	946	34 600
2005	5 047	4 643	4 436	2 542	5 811	366	4 076	3 649	1 436	1 925	974	34 905
2006	5 070	4 674	4 450	2 566	5 747	387	4 141	3 718	1 463	1 920	1 032	35 168
2007	5 104	4 712	4 507	2 549	5 691	407	4 136	3 798	1 492	1 931	1 029	35 356
2008	5 111	4 759	4 513	2 538	5 758	421	4 150	3 836	1 524	1 937	1 042	35 589
2009	5 204	4 806	4 511	2 511	5 788	422	4 201	3 884	1 583	1 966	1 018	35 894
2010	5 207	4 826	4 528	2 562	5 767	425	4 215	3 999	1 606	2 001	1 013	36 149
<b>Index</b>												
1960	100.0	100.0	100.0	100.0	100.0	100.0	100.0	100.0	100.0	100.0	100.0	100.0
1970	115.4	147.4	127.8	128.2	128.7	145.1	134.6	133.8	152.1	110.6	115.5	128.4
1980	135.6	166.0	150.6	148.4	150.6	229.5	165.1	160.4	179.0	142.1	130.0	151.6
1990	144.1	198.0	179.2	162.4	166.6	255.7	197.5	180.6	227.9	188.9	182.9	174.6
1995	149.7	217.2	187.0	174.1	169.0	267.3	218.3	198.6	260.2	207.1	198.0	186.0
2000	145.0	244.9	200.1	180.8	180.5	291.0	241.3	214.1	267.1	222.7	219.6	197.6
2001	145.6	252.0	203.3	183.6	183.9	292.6	245.9	225.1	278.1	224.0	220.3	201.6
2002	148.3	254.8	203.9	184.4	184.4	300.0	247.4	228.9	283.2	230.5	219.1	203.7
2003	147.3	259.0	205.8	183.2	186.6	305.7	254.2	236.0	299.8	234.2	213.3	206.2
2004	148.7	255.9	209.1	181.3	190.3	301.6	254.4	236.6	325.8	239.1	213.1	208.1
2005	148.5	259.5	209.7	179.8	192.3	300.0	259.5	237.6	330.9	245.8	219.4	209.9
2006	149.2	261.3	210.4	181.5	190.2	317.2	263.6	242.1	337.1	245.2	232.4	211.5
2007	150.2	263.4	213.1	180.3	188.3	333.6	263.3	247.3	343.8	246.6	231.8	212.6
2008	150.4	266.0	213.4	179.5	190.5	345.1	264.2	249.7	351.2	247.4	234.7	214.0
2009	153.1	268.6	213.3	177.6	191.5	345.9	267.4	252.9	364.7	251.1	229.3	215.9
2010	153.2	269.8	214.1	181.2	190.8	348.4	268.3	260.4	370.0	255.6	228.2	217.4



## Ausländische Bevölkerung und Ausländeranteil nach Gemeinden seit 1960

Tabelle ZR02

Jahr	Wohngemeinde											Total
	Vaduz	Triesen	Balzers	Triesen- berg	Schaan	Planken	Eschen	Mauren	Gamprin	Ruggell	Schellen- berg	
<b>Ausländer</b>												
1960	1 440	355	356	103	1 065	22	301	302	54	66	79	4 143
1970	1 743	877	727	317	1 649	45	655	671	143	122	97	7 046
1980	2 203	1 170	1 001	491	2 040	80	860	860	204	260	133	9 302
1990	2 192	1 487	1 271	526	2 195	77	1 064	1 085	325	431	256	10 909
1995	2 415	1 676	1 335	598	2 216	87	1 269	1 258	397	519	313	12 083
2000	2 143	1 629	1 185	522	2 136	74	1 351	1 211	339	465	265	11 320
2001	2 112	1 651	1 201	553	2 151	71	1 366	1 312	372	459	247	11 495
2002	2 138	1 675	1 217	561	2 140	78	1 355	1 317	361	480	244	11 566
2003	2 163	1 699	1 236	554	2 166	78	1 413	1 388	383	475	231	11 786
2004	2 159	1 653	1 252	532	2 245	86	1 408	1 369	450	472	226	11 852
2005	2 170	1 641	1 247	518	2 253	82	1 430	1 386	459	495	236	11 917
2006	2 177	1 614	1 241	524	2 205	95	1 439	1 421	464	471	256	11 907
2007	2 145	1 609	1 245	515	2 138	102	1 435	1 451	466	488	268	11 862
2008	2 113	1 615	1 223	507	2 146	104	1 412	1 424	474	490	262	11 770
2009	2 145	1 627	1 211	495	2 167	104	1 445	1 437	491	526	238	11 886
2010	2 136	1 639	1 231	513	2 167	106	1 443	1 501	489	535	244	12 004
<b>Ausländeranteil</b>												
1960	42.4%	19.8%	16.8%	7.3%	35.2%	18.0%	19.2%	19.7%	12.4%	8.4%	17.8%	24.9%
1970	44.5%	33.3%	26.9%	17.5%	57.1%	25.4%	31.0%	32.7%	21.7%	14.1%	18.9%	33.0%
1980	47.8%	39.4%	31.4%	23.4%	44.8%	28.6%	33.2%	34.9%	26.3%	23.4%	23.1%	36.9%
1990	44.8%	42.0%	33.5%	22.9%	43.6%	24.7%	34.3%	39.1%	32.9%	30.4%	31.5%	37.6%
1995	47.5%	43.1%	33.8%	24.3%	43.4%	26.7%	37.0%	41.3%	35.2%	32.0%	35.6%	39.1%
2000	43.5%	37.2%	28.0%	20.4%	39.2%	20.8%	35.6%	36.8%	29.2%	26.7%	27.2%	34.4%
2001	42.7%	36.6%	27.9%	21.3%	38.7%	19.9%	35.4%	38.0%	30.8%	26.2%	25.3%	34.3%
2002	42.4%	36.7%	28.2%	21.5%	38.4%	21.3%	34.9%	37.5%	29.4%	26.6%	25.1%	34.2%
2003	43.2%	36.7%	28.4%	21.4%	38.4%	20.9%	35.4%	38.3%	29.4%	25.9%	24.4%	34.4%
2004	42.7%	36.1%	28.3%	20.7%	39.0%	23.4%	35.2%	37.7%	31.8%	25.2%	23.9%	34.3%
2005	43.0%	35.3%	28.1%	20.4%	38.8%	22.4%	35.1%	38.0%	32.0%	25.7%	24.2%	34.1%
2006	42.9%	34.5%	27.9%	20.4%	38.4%	24.5%	34.8%	38.2%	31.7%	24.5%	24.8%	33.9%
2007	42.0%	34.1%	27.6%	20.2%	37.6%	25.1%	34.7%	38.2%	31.2%	25.3%	26.0%	33.6%
2008	41.3%	33.9%	27.1%	20.0%	37.3%	24.7%	34.0%	37.1%	31.1%	25.3%	25.1%	33.1%
2009	41.2%	33.9%	26.8%	19.7%	37.4%	24.6%	34.4%	37.0%	31.0%	26.8%	23.4%	33.1%
2010	41.1%	34.0%	27.2%	20.0%	37.5%	24.9%	34.9%	37.1%	29.8%	26.7%	24.1%	33.2%

## Wohnbevölkerung nach Altersgruppen und Heimat seit 1960

Tabelle ZR03

Jahr	Altersgruppen					Gesamt	Jahr	Altersgruppen					Gesamt
	0 - 6	7 - 14	15 - 19	20 - 64	65 +			0 - 6	7 - 14	15 - 19	20 - 64	65 +	
<b>Wohnbevölkerung</b>							<b>Liechtensteiner</b>						
1960	2 353	2 439	1 506	9 008	1 322	16 628	1960	1 873	2 047	1 067	6 455	1 043	12 485
1970	2 936	3 025	1 803	11 905	1 681	21 350	1970	1 993	2 310	1 164	7 571	1 266	14 304
1980	2 449	3 315	2 009	15 180	2 262	25 215	1980	1 428	2 113	1 340	9 323	1 735	15 939
1990	2 591	2 931	2 063	18 556	2 891	29 032	1990	1 498	1 741	1 265	11 375	2 244	18 123
1995	2 760	3 130	1 999	19 846	3 188	30 923	1995	1 513	1 774	1 155	11 978	2 420	18 840
2000	2 817	3 271	2 040	21 295	3 440	32 863	2000	1 993	2 341	1 444	13 149	2 616	21 543
2001	2 885	3 304	2 040	21 786	3 510	33 525	2001	2 021	2 396	1 452	13 480	2 681	22 030
2002	2 816	3 362	2 039	21 999	3 647	33 863	2002	2 009	2 411	1 452	13 653	2 772	22 297
2003	2 797	3 359	2 096	22 330	3 712	34 294	2003	1 958	2 402	1 507	13 823	2 818	22 508
2004	2 713	3 376	2 107	22 553	3 851	34 600	2004	1 931	2 428	1 511	13 967	2 911	22 748
2005	2 697	3 362	2 112	22 699	4 035	34 905	2005	1 942	2 429	1 508	14 069	3 040	22 988
2006	2 664	3 328	2 177	22 798	4 201	35 168	2006	1 970	2 385	1 575	14 173	3 158	23 261
2007	2 600	3 325	2 161	22 882	4 388	35 356	2007	1 935	2 417	1 564	14 292	3 286	23 494
2008	2 567	3 279	2 148	22 993	4 602	35 589	2008	1 935	2 380	1 588	14 469	3 447	23 819
2009	2 605	3 276	2 123	23 037	4 853	35 894	2009	1 944	2 419	1 572	14 451	3 622	24 008
2010	2 600	3 175	2 155	23 197	5 022	36 149	2010	1 962	2 334	1 597	14 499	3 753	24 145
<b>Ausländer</b>							<b>Ausländer</b>						
1960							1960	480	392	439	2 553	279	4 143
1970							1970	943	715	639	4 334	415	7 046
1980							1980	1 021	1 202	669	5 857	527	9 276
1990							1990	1 093	1 190	798	7 181	647	10 909
1995							1995	1 247	1 356	844	7 868	768	12 083
2000							2000	824	930	596	8 146	824	11 320
2001							2001	864	908	588	8 306	829	11 495
2002							2002	807	951	587	8 346	875	11 566
2003							2003	839	957	589	8 507	894	11 786
2004							2004	782	948	596	8 586	940	11 852
2005							2005	755	933	604	8 630	995	11 917
2006							2006	694	943	602	8 625	1 043	11 907
2007							2007	665	908	597	8 590	1 102	11 862
2008							2008	632	899	560	8 524	1 155	11 770
2009							2009	661	857	551	8 586	1 231	11 886
2010							2010	638	841	558	8 698	1 269	12 004

### Erläuterung zur Tabelle:

Jahre 1960, 1970, 1980 und 1990 aus der Volkszählung

## Liechtensteiner nach Altersgruppen und Geschlecht seit 1960

Tabelle ZR04

Jahr	Altersgruppen der Männer					Gesamt	Jahr	Altersgruppen der Frauen					Gesamt
	0 - 6	7 - 14	15 - 19	20 - 64	65 +			0 - 6	7 - 14	15 - 19	20 - 64	65 +	
1960	950	1 047	532	3 203	480	6 212	1960	923	1 000	535	3 252	563	6 273
1970	1 006	1 190	606	3 699	540	7 041	1970	987	1 120	558	3 872	726	7 263
1980	711	1 056	719	4 331	687	7 504	1980	717	1 057	621	4 992	1 048	8 435
1990	767	871	624	5 393	850	8 505	1990	731	870	641	5 982	1 394	9 618
1995	756	898	599	5 707	897	8 857	1995	757	876	556	6 271	1 523	9 983
2000	997	1 186	740	6 408	954	10 285	2000	996	1 155	704	6 741	1 662	11 258
2001	1 017	1 223	740	6 616	986	10 582	2001	1 004	1 173	712	6 864	1 695	11 448
2002	998	1 229	747	6 733	1 024	10 731	2002	1 011	1 182	705	6 920	1 748	11 566
2003	977	1 209	780	6 849	1 038	10 853	2003	981	1 193	727	6 974	1 780	11 655
2004	963	1 207	794	6 931	1 089	10 984	2004	968	1 221	717	7 036	1 822	11 764
2005	978	1 212	788	7 002	1 148	11 128	2005	964	1 217	720	7 067	1 892	11 860
2006	1 008	1 170	827	7 066	1 205	11 276	2006	962	1 215	748	7 107	1 953	11 985
2007	996	1 205	794	7 153	1 267	11 415	2007	939	1 212	770	7 139	2 019	12 079
2008	1 007	1 192	802	7 257	1 355	11 613	2008	928	1 188	786	7 212	2 092	12 206
2009	1 029	1 200	789	7 261	1 434	11 713	2009	915	1 219	783	7 190	2 188	12 295
2010	1 038	1 159	811	7 286	1 510	11 804	2010	924	1 175	786	7 213	2 243	12 341

## Erläuterung zur Tabelle:

Jahre 1960, 1970, 1980 und 1990 aus der Volkszählung

## Ausländer nach Altersgruppen und Geschlecht seit 1960

Tabelle ZR05

Altersgruppen der Männer						Gesamt	Altersgruppen der Frauen						Gesamt
Jahr	0 - 6	7 - 14	15 - 19	20 - 64	65 +		Jahr	0 - 6	7 - 14	15 - 19	20 - 64	65 +	
1960	235	179	173	1 226	105	1 918	1960	245	213	266	1 327	174	2 225
1970	475	338	313	2 285	164	3 575	1970	468	377	326	2 049	251	3 471
1980	521	608	293	3 360	233	5 015	1980	500	594	376	2 497	294	4 261
1990	570	640	401	4 050	299	5 960	1990	523	550	397	3 131	348	4 949
1995	637	715	412	4 116	363	6 243	1995	610	641	432	3 752	405	5 840
2000	401	486	291	4 168	407	5 753	2000	423	444	305	3 978	417	5 567
2001	433	479	277	4 250	416	5 855	2001	431	429	311	4 056	413	5 640
2002	417	499	273	4 252	459	5 900	2002	390	452	314	4 094	416	5 666
2003	438	494	302	4 322	472	6 028	2003	401	463	287	4 185	422	5 758
2004	414	478	305	4 367	502	6 066	2004	368	470	291	4 219	438	5 786
2005	402	466	299	4 368	541	6 076	2005	353	467	305	4 262	454	5 841
2006	369	457	309	4 353	579	6 067	2006	325	486	293	4 272	464	5 840
2007	342	447	307	4 330	607	6 033	2007	323	461	290	4 260	495	5 829
2008	318	461	271	4 286	642	5 978	2008	314	438	289	4 238	513	5 792
2009	334	439	270	4 324	689	6 056	2009	327	418	281	4 262	542	5 830
2010	320	429	276	4 341	716	6 082	2010	318	412	282	4 357	553	5 922

## Erläuterung zur Tabelle:

Jahre 1960, 1970, 1980 und 1990 aus der Volkszählung

## Bevölkerungsquotienten und Bevölkerungsanteile

Tabelle ZR06

Jahr	Bevölkerungsquotienten			Anteil an der ständigen Bevölkerung			Anteil 80+ Jahre an 65+ Jahre
	Jugendquotient	Altenquotient	Gesamtbelas- tungsquotient	unter 20 Jahre	20 bis 64 Jahre	65+ Jahre	
1960	69.9%	14.7%	84.6%	37.9%	54.2%	8.0%	14.8%
1970	65.2%	14.1%	79.3%	36.4%	55.8%	7.9%	14.8%
1980	51.2%	14.9%	66.1%	30.8%	60.2%	9.0%	15.4%
1990	40.9%	15.6%	56.5%	26.1%	63.9%	10.0%	20.8%
2000	38.2%	16.2%	54.3%	24.7%	64.8%	10.5%	23.3%
2001	37.7%	16.1%	53.9%	24.5%	65.0%	10.5%	24.0%
2002	37.4%	16.6%	53.9%	24.3%	65.0%	10.8%	24.7%
2003	37.0%	16.6%	53.6%	24.1%	65.1%	10.8%	25.2%
2004	36.3%	17.1%	53.4%	23.7%	65.2%	11.1%	25.6%
2005	36.0%	17.8%	53.8%	23.4%	65.0%	11.6%	25.0%
2006	35.8%	18.4%	54.3%	23.2%	64.8%	11.9%	25.1%
2007	35.3%	19.2%	54.5%	22.9%	64.7%	12.4%	24.8%
2008	34.8%	20.0%	54.8%	22.5%	64.6%	12.9%	24.3%
2009	34.7%	21.1%	55.8%	22.3%	64.2%	13.5%	23.9%
2010	34.2%	21.6%	55.8%	21.9%	64.2%	13.9%	23.1%

## Durchschnittsalter der Bevölkerung per 31. Dezember

Tabelle ZR07

Jahr	Gesamt			Liechtensteiner			Ausländer		
	Total	Männer	Frauen	Total	Männer	Frauen	Total	Männer	Frauen
2000	36.99	36.08	37.85	37.07	35.19	38.78	36.85	37.68	35.99
2005	38.52	37.64	39.37	38.36	36.55	40.05	38.82	39.64	37.97
2006	38.84	38.02	39.64	38.61	36.85	40.26	39.30	40.21	38.36
2007	39.19	38.37	39.99	38.89	37.15	40.53	39.79	40.67	38.88
2008	39.57	38.73	40.39	39.19	37.44	40.86	40.34	41.23	39.41
2009	39.85	38.98	40.70	39.43	37.67	41.10	40.70	41.52	39.85
2010	40.18	39.31	41.03	39.74	38.00	41.40	41.06	41.86	40.24

## Alter des ältesten Mannes und der ältesten Frau und Median

Tabelle ZR08

Jahr	Älteste Person		Median
	Männer	Frauen	
2000	98.5	100.1	36.5
2005	95.6	101.6	38.7
2006	96.7	102.7	39.2
2007	97.6	99.9	39.7
2008	98.6	100.9	40.3
2009	99.6	101.9	40.7
2010	98.3	102.9	41.2

### Erläuterung zu den Tabellen:

Angaben in Jahren

## Lebenserwartung seit 1997

Tabelle ZR09

Jahr	Männer			Frauen		
	bei Geburt	mit 60	mit 65	bei Geburt	mit 60	mit 65
1997	71.9	18.5	14.5	80.4	24.4	19.8
1998	73.6	18.2	14.5	82.1	25.1	20.7
1999	75.5	19.5	14.8	82.9	24.6	19.8
2000	73.9	18.8	15.2	80.0	22.9	19.5
2001	76.3	20.2	17.3	82.5	24.3	19.9
2002	77.1	20.1	17.0	82.3	25.2	20.9
2003	78.4	20.8	17.0	81.6	24.8	20.6
2004	78.6	22.2	18.0	85.1	26.9	23.0
2005	77.4	22.0	18.2	84.1	26.1	21.6
2006	78.9	22.3	18.4	83.1	24.7	20.7
2007	79.1	20.7	16.7	83.6	25.7	21.1
2008	80.0	22.7	18.5	85.4	26.9	22.2
2009	79.5	22.3	18.4	83.6	26.3	22.0

### Erläuterung zur Tabelle:

Angaben in Jahren

Quelle: Eurostat

## Erwerbsquoten der 15- bis 64-Jährigen nach Heimat und Geschlecht

Tabelle ZR10

Jahr	Gesamt			Männer			Frauen		
	Total	Liechtensteiner	Ausländer	Total	Liechtensteiner	Ausländer	Total	Liechtensteiner	Ausländer
1991	70.9%	.	.	88.9%	.	.	53.2%	.	.
2000	73.6%	72.3%	75.9%	86.0%	84.7%	88.2%	61.4%	60.5%	63.1%
2001	73.1%	71.6%	75.6%	85.0%	83.2%	87.9%	61.3%	60.3%	63.0%
2002	72.1%	70.7%	74.5%	83.9%	82.0%	87.0%	60.4%	59.7%	61.6%
2003	72.2%	70.8%	74.6%	83.1%	81.3%	86.1%	61.3%	60.4%	62.8%
2004	71.7%	70.3%	74.0%	81.8%	80.3%	84.2%	61.5%	60.4%	63.4%
2005	72.0%	70.8%	74.0%	81.9%	80.6%	84.1%	62.0%	61.0%	63.7%
2006	72.2%	71.3%	73.8%	82.3%	81.1%	84.2%	62.1%	61.5%	63.2%
2007	73.5%	72.3%	75.7%	83.2%	81.7%	85.7%	63.8%	62.8%	65.5%
2008	71.9%	70.9%	73.6%	81.0%	79.4%	83.8%	62.7%	62.4%	63.4%
2009	71.9%	71.2%	73.1%	80.7%	79.6%	82.8%	62.9%	62.7%	63.3%
2010	71.9%	71.1%	73.1%	80.6%	79.4%	82.8%	63.1%	62.8%	63.5%



## Erwerbstätige Wohnbevölkerung seit 1960

Tabelle ZR11

Jahr	Wohnbevölkerung	Erwerbstätige			
		Total	Sektor 1 Landwirtschaft	Sektor 2 Industrie	Sektor 3 Dienstleistungen
<b>Im Ganzen</b>					
1960	16 628	7 575	962	4 259	2 354
1970	21 350	10 243	646	5 669	3 928
1980	25 215	13 000	517	6 409	6 074
1990	29 032	.	.	.	.
1995	30 923	15 431	326	6 139	8 966
2000	32 863	16 725	278	6 090	10 357
2001	33 525	16 958	283	6 172	10 503
2002	33 863	16 863	306	6 022	10 535
2003	34 294	16 974	304	6 006	10 664
2004	34 600	16 985	302	5 856	10 827
2005	34 905	17 098	294	5 819	10 985
2006	35 168	17 470	296	5 974	11 200
2007	35 356	17 838	268	5 979	11 591
2008	35 589	18 034	200	5 846	11 988
2009	35 894	17 931	207	5 701	12 023
2010	36 149	18 078	225	5 782	12 071
<b>In Prozent</b>					
1960	100.0	45.6	5.8	25.6	14.2
1970	100.0	48.0	3.0	26.6	18.4
1980	100.0	51.6	2.1	25.4	24.1
1990	100.0	.	.	.	.
1995	100.0	49.9	1.0	19.9	29.0
2000	100.0	50.9	0.8	18.5	31.5
2001	100.0	50.6	0.8	18.4	31.3
2002	100.0	49.8	0.9	17.8	31.1
2003	100.0	49.5	0.9	17.5	31.1
2004	100.0	49.1	0.9	16.9	31.3
2005	100.0	49.0	0.8	16.7	31.5
2006	100.0	49.7	0.8	17.0	31.8
2007	100.0	50.5	0.8	16.9	32.8
2008	100.0	50.7	0.6	16.4	33.7
2009	100.0	50.0	0.6	15.9	33.5
2010	100.0	50.0	0.6	16.0	33.4

## Erläuterung zur Tabelle:

Jahre 1960, 1970, 1980 und 1990 aus der Volkszählung

Ab dem Jahr 2008 sind die Erwerbstätigen den Sektoren gemäss NOGA 2008 zugeordnet.

## Nichterwerbstätige Wohnbevölkerung seit 1960

Tabelle ZR12

Jahr	Total	Rentner, Pensionierte, Unterstützte und Arbeitslose	Hausfrauen, Kinder, Schüler, Studenten und übrige Erwachsene	Arbeitslose	Kinder, Schüler und Studenten	Hausfrauen und Hausmänner	Rentner und Pensionierte
<b>Im Ganzen</b>							
1960	9 053	696	8 357	.	.	.	.
1970	11 107	1 634	9 473	.	.	.	.
1980	12 215	*	*	.	.	.	.
1990	.	.	.	.	.	.	.
1995	15 492	.	.	515	7 921	3 842	3 214
2000	16 138	.	.	670	8 141	3 385	3 942
2001	16 567	.	.	701	8 333	3 493	4 040
2002	17 000	.	.	749	8 378	3 640	4 233
2003	17 320	.	.	970	8 359	3 655	4 336
2004	17 615	.	.	995	8 387	3 728	4 505
2005	17 807	.	.	1 082	8 429	3 554	4 742
2006	17 698	.	.	944	8 321	3 524	4 909
2007	17 518	.	.	964	8 284	3 186	5 084
2008	17 555	.	.	482	8 310	3 366	5 397
2009	17 963	.	.	618	8 384	3 262	5 699
2010	18 071	.	.	643	8 429	3 149	5 850
<b>In Prozent</b>							
1960	54.4	4.2	50.2	.	.	.	.
1970	52.0	7.6	44.4	.	.	.	.
1980	48.4	*	*	.	.	.	.
1990	.	.	.	.	.	.	.
1995	50.1	.	.	1.7	25.6	12.4	10.4
2000	49.1	.	.	2.0	24.8	10.3	12.0
2001	49.4	.	.	2.1	24.9	10.4	12.1
2002	50.2	.	.	2.2	24.7	10.7	12.5
2003	50.5	.	.	2.8	24.4	10.7	12.6
2004	50.9	.	.	2.9	24.2	10.8	13.0
2005	51.0	.	.	3.1	24.1	10.2	13.6
2006	50.3	.	.	2.7	23.7	10.0	14.0
2007	49.5	.	.	2.7	23.4	9.0	14.4
2008	49.3	.	.	1.4	23.3	9.5	15.2
2009	50.0	.	.	1.7	23.4	9.1	15.9
2010	50.0	.	.	1.8	23.3	8.7	16.2

## Erläuterung zur Tabelle:

Jahre 1960, 1970, 1980 und 1990 aus der Volkszählung

## Liechtensteinische Bürger nach Wohn- und Heimatgemeinde seit 1970

Tabelle ZR13

Jahr	Wohngemeinde											Total	
	Vaduz	Triesen	Balzers	Triesenberg	Schaan	Planken	Eschen	Mauren	Gamprin	Ruggell	Schellenberg	Liechtensteiner	davon nur Staatsbürger
<b>Im Fürstentum Liechtenstein wohnhafte Liechtensteiner Total</b>													
1970	2 178	1 760	1 977	1 496	2 241	132	1 459	1 384	517	744	416	14 304	29
1980	2 403	1 800	2 185	1 607	2 511	200	1 734	1 603	573	853	444	15 913	*
1990	2 705	2 056	2 520	1 770	2 841	235	2 039	1 689	664	1 048	556	18 123	.
1995	2 670	2 209	2 619	1 863	2 890	239	2 159	1 791	732	1 102	566	18 840	42
2000	2 784	2 752	3 048	2 034	3 318	281	2 440	2 077	820	1 279	710	21 543	29
2001	2 837	2 858	3 098	2 043	3 405	286	2 497	2 145	835	1 295	731	22 030	25
2002	2 900	2 883	3 095	2 046	3 433	288	2 531	2 199	868	1 325	729	22 297	23
2003	2 842	2 934	3 117	2 037	3 473	295	2 580	2 237	918	1 359	716	22 508	23
2004	2 894	2 925	3 171	2 032	3 507	282	2 588	2 265	964	1 400	720	22 748	23
2005	2 877	3 002	3 189	2 024	3 558	284	2 646	2 263	977	1 430	738	22 988	23
2006	2 893	3 060	3 209	2 042	3 542	292	2 702	2 297	999	1 449	776	23 261	22
2007	2 959	3 103	3 261	2 034	3 553	305	2 701	2 347	1 026	1 443	761	23 493	23
2008	2 998	3 144	3 290	2 031	3 612	317	2 738	2 412	1 050	1 447	780	23 819	23
2009	3 059	3 179	3 300	2 016	3 621	318	2 756	2 447	1 092	1 440	780	24 008	23
2010	3 071	3 187	3 297	2 049	3 600	319	2 772	2 498	1 117	1 466	769	24 145	21
<b>Bürger der Wohngemeinde</b>													
1970	1 083	1 340	1 803	1 404	1 277	115	1 030	1 152	367	689	359	10 619	-
1980	1 202	1 278	1 991	1 479	1 412	120	1 202	1 314	387	734	376	11 495	-
1990	.	.	.	.	.	.	.	.	.	.	.	.	.
1995	1 279	1 339	2 261	1 551	1 514	102	1 409	1 296	446	851	432	12 480	-
2000	1 432	1 598	2 599	1 699	1 920	127	1 494	1 437	455	942	486	14 189	-
2001	1 474	1 661	2 625	1 684	1 985	133	1 520	1 472	461	947	495	14 457	-
2002	1 515	1 680	2 643	1 668	2 016	134	1 546	1 481	467	949	489	14 588	-
2003	1 498	1 701	2 647	1 663	2 033	130	1 583	1 505	487	958	485	14 690	-
2004	1 502	1 704	2 669	1 640	2 036	131	1 604	1 520	497	970	484	14 757	-
2005	1 509	1 739	2 693	1 635	2 051	131	1 622	1 528	491	987	487	14 873	-
2006	1 517	1 731	2 689	1 632	2 047	129	1 641	1 547	493	995	493	14 914	-
2007	1 529	1 746	2 717	1 601	2 051	132	1 652	1 572	499	985	481	14 965	-
2008	1 554	1 739	2 706	1 577	2 089	138	1 660	1 602	505	995	475	15 040	-
2009	1 541	1 750	2 719	1 561	2 098	137	1 650	1 589	511	981	471	15 008	-
2010	1 535	1 747	2 705	1 560	2 065	133	1 631	1 595	519	983	457	14 930	-
<b>Bürger anderer Gemeinden des Fürstentums Liechtenstein in der Gemeinde ..... wohnhaft</b>													
1970	1 095	420	174	92	964	17	429	232	150	55	57	3 685	29
1980	1 201	522	194	128	1 099	80	532	289	186	119	68	4 418	*
1990	.	.	.	.	.	.	.	.	.	.	.	.	.
1995	1 391	870	358	312	1 376	137	750	495	286	251	134	6 360	42
2000	1 352	1 154	449	335	1 398	154	946	640	365	337	224	7 354	29
2001	1 363	1 197	473	359	1 420	153	977	673	374	348	236	7 573	25
2002	1 385	1 203	452	378	1 417	154	985	718	401	376	240	7 709	23
2003	1 344	1 233	470	374	1 440	165	997	732	431	401	231	7 818	23
2004	1 392	1 221	502	392	1 471	151	984	745	467	430	236	7 991	23
2005	1 368	1 263	496	389	1 507	153	1 024	735	486	443	251	8 115	23
2006	1 376	1 329	520	410	1 495	163	1 061	750	506	454	283	8 347	22
2007	1 430	1 357	544	433	1 502	173	1 049	775	527	458	280	8 528	22
2008	1 444	1 405	584	454	1 523	179	1 078	810	545	452	305	8 779	23
2009	1 518	1 429	581	455	1 523	181	1 106	858	581	459	309	9 000	23
2010	1 536	1 440	592	489	1 535	186	1 141	903	598	483	312	9 215	21

## Erläuterung zur Tabelle:

Jahre 1960, 1970, 1980 und 1990 aus der Volkszählung

## Wohnbevölkerung nach Konfession seit 1930

Tabelle ZR14

Jahr	Wohnbevölkerung	Liechtensteiner					Ausländer				
		Total	römisch-katholisch	evangelisch	andere Konfess.	ohne Angabe	Total	römisch-katholisch	evangelisch	andere Konfess.	ohne Angabe
1930	9 948	8 406	8 230	175	1	.	1 691	1 451	236	4	.
1941	11 094	9 309	9 251	54	4	.	1 785	1 332	365	88	.
1950	13 757	11 006	10 850	146	10	.	2 751	1 944	741	66	.
1960	16 628	12 485	12 301	175	9	.	4 143	3 051	949	143	.
1970	21 350	14 304	14 015	260	19	10	7 046	5 232	1 613	185	16
1980	25 215	15 913	15 408	383	86	36	9 302	6 227	2 225	806	44
1990	29 032	18 123	17 307	515	171	130	10 909	7 331	2 167	1 275	136
2000	33 307	21 115	19 179	678	499	759	12 192	6 943	2 082	2 551	616

Quelle: Volkszählung

## Erläuterung zur Tabelle:

andere Konfessionen beinhaltet auch Konfessionslose

Da keine gesetzliche Grundlage für die Bearbeitung religiöser Daten besteht, erging eine Empfehlung des Datenschutzbeauftragten an das Zivilstandesamt und an das Ausländer- und Passamt, keine Daten über die Konfessionen mehr zu erheben, die Bearbeitung dieser Daten zu unterlassen und erfasste Daten zu löschen. Die Empfehlung wurde befolgt. Somit sind diese jährlichen Auswertungen der Wohnbevölkerung nach Konfession nicht mehr möglich.

## C Methodik und Qualität

Zweck dieses Kapitels ist es, den Statistiknutzerinnen und -nutzern Hintergrundinformationen über die Methodik dieser Statistik und die Qualität der statistischen Informationen zu bieten. Dies ermöglicht es, die Aussagekraft der Ergebnisse besser einzuschätzen.

Der Abschnitt über die Methodik orientiert zunächst über Zweck und Gegenstand der Statistik und beschreibt dann die Datenquellen sowie die Datenaufarbeitung. Es folgen Angaben zur Publikation der Ergebnisse sowie wichtige Hinweise.

Der Abschnitt über die Qualität basiert auf den Vorgaben von Eurostat über die Qualitätsberichterstattung und beschreibt Relevanz, Genauigkeit, Aktualität, Pünktlichkeit, Kohärenz und Vergleichbarkeit der statistischen Informationen.

### 1 Methodik

#### 1.1 Hauptinhalt der Statistik

Die Bevölkerungsstatistik enthält Angaben zum Stand und zur Struktur der ständigen und nichtständigen Bevölkerung Liechtensteins. Sie beruht auf Verwaltungsdaten der Gemeinden, des Ausländer- und Passamtes sowie des Zivilstandsamtes. Weitere Statistiken in Zusammenhang mit der Bevölkerungsstatistik sind: Zivilstandsstatistik, Beschäftigungsstatistik, Arbeitslosenstatistik, Einbürgerungsstatistik und Vornamenstatistik.

#### 1.2 Verwendungszweck der Statistik

Die Bevölkerungsstatistik wird in erster Linie verwendet, um sich über die Entwicklung der Bevölkerungszahl, den Ausländeranteil sowie die Altersstruktur der Bevölkerung zu informieren.

Genutzt wird die Bevölkerungsstatistik im Inland insbesondere von der Regierung, verschiedenen Amtsstellen, den Gemeinden, den Wirtschaftsverbänden und der wissenschaftlichen Forschung. Im Ausland zählen die nationalen statistischen Ämter, Eurostat, der Europarat, die Vereinten Nationen (UNO) sowie Botschaften und Konsulate zu den Nutzern. Die liechtensteinischen Landeszeitungen informieren die Öffentlichkeit jeweils über die Hauptinhalte der neu publizierten Bevölkerungsstatistik.

### 1.3 Gegenstand der Statistik

Erfasst werden in der Bevölkerungsstatistik alle Personen, die am Stichtag 31. Dezember über einen amtlichen Wohnsitz in Liechtenstein verfügen. Somit wird die gemäss den gesetzlichen Bestimmungen angemeldete Bevölkerung, d.h. die administrative Realität abgebildet. Personen, deren Niederlassungs-, Daueraufenthalts- oder Jahresaufenthaltsbewilligung abgelaufen ist, aber nicht ausgereist sind, sind jedoch in der Statistik enthalten.

Die Bevölkerungsstatistik stützt sich auf die Definitionen von Eurostat, insbesondere auf die Bevölkerungsdefinitionen gemäss dem Europäischen System Volkswirtschaftlicher Gesamtrechnungen (ESVG 95), Kapitel 11. Gemäss ESVG 95 umfasst die Bevölkerung eines Landes alle Personen, Staatsangehörige und Ausländer, die im Wirtschaftsgebiet eines Landes ansässig sind. Als im Land ansässig gelten alle Personen, die sich im Wirtschaftsgebiet dieses Landes für einen Zeitraum von länger als einem Jahr aufhalten oder aufhalten wollen.

Seit 1999 wird diese Definition angewendet und zwischen der ständigen und nichtständigen Bevölkerung unterschieden.

#### Ständige Bevölkerung

Beinhaltet alle in Liechtenstein wohnhaften Liechtensteiner und Ausländer, die 12 Monate und länger in Liechtenstein wohnen oder beabsichtigen, sich 12 Monate und länger in Liechtenstein aufzuhalten. Dies sind:

- In Liechtenstein wohnhafte Liechtensteiner
- Niedergelassene
- Daueraufenthalter
- Jahresaufenthalter
- Zöllner und Angehörige
- Kurzaufenthalter, die 12 Monate und länger in Liechtenstein wohnen
- Vorläufig Aufgenommene, die 12 Monate und länger in Liechtenstein wohnen

#### Nichtständige Bevölkerung

Beinhaltet Personen, die sich voraussichtlich nur vorübergehend in Liechtenstein aufhalten. Dies sind:

- Kurzaufenthalter, die weniger als 12 Monate in Liechtenstein wohnen
- Asylwerber
- Schutzbedürftige

## Erwerbstätige

Erwerbstätige sind Personen, die einer bezahlten Arbeit nachgehen oder die unentgeltlich in einem Betrieb (z.B. Familienbetrieb) tätig sind. In der Bevölkerungsstatistik sind alle Erwerbstätigen enthalten, die einen Beschäftigungsgrad von 2% und mehr aufweisen.

## 1.4 Datenquellen

Die Bevölkerungsstatistik beruht auf Verwaltungsdaten der Gemeinden, des Ausländer- und Passamtes sowie des Zivilstandsamtes.

Als Grundlage für die Ermittlung des Bevölkerungsstandes dient die Datenbank ZPV der Landesverwaltung. Das Ausländer- und Passamt erfasst in dieser Datenbank die Ausländerinnen und Ausländer, das Zivilstandsamt erfasst die Zivilstandsereignisse der Liechtensteinerinnen und Liechtensteiner wie Geburten, Todesfälle, Heiraten und Scheidungen. Das Amt für Statistik erfasst die Wohnadressen der Liechtensteinerinnen und Liechtensteiner.

Die Gemeindeverwaltungen melden dem Amt für Statistik und dem Ausländer- und Passamt laufend die Zu-, Weg- und Umzüge. Das Ausländer- und Passamt erfasst die Personen mit ausländischer und das Amt für Statistik die Personen mit liechtensteinischer Staatsbürgerschaft in der Datenbank ZPV.

## 1.5 Datenaufarbeitung

Per Monatsende werden die Daten betreffend Bevölkerung und Beschäftigung in der Datenbank ZPV mittels 42 automatisierter Abfragen auf Fehler geprüft und Fehlerlisten erstellt. Das Amt für Statistik erhält 19 Fehlerlisten, das Ausländer- und Passamt 18 und das Zivilstandsamt 5 Fehlerlisten zur Korrektur. Die Erstellung der Fehlerlisten wird so lange wiederholt, bis alle Fehler bereinigt sind. Danach werden die Daten im Datawarehouse für statistische Auswertungen zur Bevölkerungsstatistik, Beschäftigungsstatistik, Zivilstandsstatistik und Volkswirtschaftlichen Gesamtrechnung bereitgestellt.

Ende Januar übermitteln die Gemeinden dem Amt für Statistik die am 31. Dezember in ihrer Gemeinde gemeldeten Einwohner. Das Amt für Statistik vergleicht den Bevölkerungsstand der Gemeinden mit den Einträgen in der ZPV und bereinigt allfällige Differenzen in Zusammenarbeit mit den Gemeinden sowie dem Ausländer- und Passamt.

Die Überprüfungsarbeiten sind üblicherweise Ende März abgeschlossen, womit der vorläufige Bevölkerungsstand vorliegt.

Die Bevölkerungsstatistik beruht auf einer vollständigen Erfassung der in Liechtenstein gemeldeten Personen. Hochrechnungen oder Imputationen für fehlende Angaben werden nicht durchgeführt. Erwerbstätige Personen mit einem Beschäftigungsgrad von einem Prozent werden, abhängig vom Alter, den Nichterwerbstätigen zugeordnet.

29 Jahre und jünger: Kind, Schüler, Student

30 Jahre bis 63 Jahre: Hausfrau/ Hausmann

64 Jahre und älter: Rentner

Ansonsten werden keine statistischen Korrekturen zum Ausgleich allfälliger Differenzen vorgenommen.

## 1.6 Publikation der Ergebnisse

Es werden jährlich die Publikationen Bevölkerungsstatistik per 31. Dezember, Bevölkerungsstatistik – Vertiefte Ergebnisse per 31. Dezember sowie Bevölkerungsstatistik per 30. Juni veröffentlicht.

Die Bevölkerungsstatistiken der beiden Stichtage 30. Juni und 31. Dezember werden in Papierform und elektronisch als pdf-Dokument veröffentlicht. Die Tabellen der Bevölkerungsstatistik stehen auf der Homepage des Amtes für Statistik auch als Excel-Datei zur Verfügung. Für die Bevölkerungsstatistik per 31. Dezember werden zu einem frühen Zeitpunkt vorläufige Ergebnisse publiziert.

Der Zeitpunkt der Veröffentlichung nach dem Stichtag stellt sich für die einzelnen Publikationen wie folgt dar:

- Bevölkerungsstatistik per 31. Dezember – Vorläufige Ergebnisse: 4 Monate später
- Bevölkerungsstatistik per 31. Dezember: 10 Monate später
- Bevölkerungsstatistik per 31. Dezember – Vertiefte Ergebnisse: 11 Monate später
- Bevölkerungsstatistik per 30. Juni: 6 Monate später.

## 1.7 Wichtige Hinweise

In der Beschäftigungsstatistik 2010 und in der Bevölkerungsstatistik per 31. Dezember 2010 werden die Erwerbstätigen erstmals einheitlich mit einem Beschäftigungsgrad von 2% oder höher ausgewiesen, was einer Wochenarbeitszeit von einer Stunde oder mehr entspricht. Früher waren

in der Beschäftigungsstatistik nur Personen mit einem Beschäftigungsgrad von 15% oder mehr enthalten. In der Bevölkerungsstatistik waren früher auch die Erwerbstätigen mit einem Beschäftigungsgrad von 1% enthalten. Um die Auswirkungen der neuen Definition der Erwerbstätigen ermitteln zu können, wurde die letztjährige Bevölkerungsstatistik per 31. Dezember 2009 nachträglich mit der neuen Definition ausgewertet. Dabei reduzierte sich die Zahl der erwerbstätigen ständigen Bevölkerung um 20 Personen von 17 931 auf 17 911 Erwerbstätige (Tabelle BST 6005). Das entspricht einem Rückgang von lediglich 0.1%, wenn man anstelle der bisherigen Definition die neue Definition der Erwerbstätigen mit einem Mindestbeschäftigungsgrad von 2% anwendet. Von den 20 Personen mit einem Beschäftigungsgrad von einem Prozent waren 5 Männer und eine Frau im Sektor 2 sowie 6 Männer und 8 Frauen im Sektor 3 beschäftigt.

## 2 Qualität

### 2.1 Relevanz

Die Bevölkerungsstatistik kann die meisten Nutzerwünsche betreffend Stand und Struktur der Bevölkerung erfüllen. Die Informationen über die Bevölkerung werden nach den folgenden Merkmalen strukturiert:

- Ständige und nichtständige Bevölkerung
- Geschlecht und Zivilstand
- Staatsbürgerschaft, Heimat- und Wohngemeinde
- Ausländerrechtliche Bewilligungstypen mit Anwesenheitsdauer der Personen
- Abgeschlossene Altersjahre und Altersgruppen
- Nichterwerbstätige sowie im Inland oder Ausland Erwerbstätige nach Erwerbsbranche
- Erwerbstätige aufgeteilt in Selbstständige und Unselbstständige

Zudem sind Angaben zur Lebenserwartung, zum durchschnittlichen Alter und zum Median der ständigen Bevölkerung enthalten.

Nicht enthalten sind jedoch Angaben zur Konfession, Zahl und Struktur der Haushalte, Anzahl und Reihenfolge der Kinder einer Mutter sowie Zu- und Abwanderung.

## 2.2 Genauigkeit

### 2.2.1 Qualität der verwendeten Datenquellen

Die Qualität der Datenquellen für die Bevölkerungsstatistik ist insgesamt als hoch einzuschätzen. Nimmt eine ausländische Person erstmals in Liechtenstein Wohnsitz, so muss vorgängig beim Ausländer- und Passamt eine Bewilligung eingeholt werden. Wechselt eine ausländische Person innerhalb Liechtensteins die Wohnsitzgemeinde, ist eine Meldung bei der Einwohnerkontrolle erforderlich, welche dies dem Ausländer- und Passamt meldet, worauf die Erfassung in der ZPV erfolgt. Das Zivilstandsamt erfasst die Zivilstandsereignisse der Liechtensteinerinnen und Liechtensteiner wie Geburten, Todesfälle, Heiraten und Scheidungen aufgrund von amtlichen Meldungen, welche auch aus dem Ausland eingehen.

Jeweils Ende Januar übermitteln die Gemeinden die am 31. Dezember in ihrer Gemeinde wohnhaften Personen dem Amt für Statistik, welches den Datenbestand mit den Einträgen in der ZPV vergleicht und allfällige Differenzen den Gemeinden und dem Ausländer- und Passamt zur Überprüfung respektive zur Korrektur übermittelt. Nach Abschluss der Arbeiten stimmt die Personenzahl der Gemeinderegister mit den Einträgen in der ZPV bis auf wenige Einzelfälle überein. Dabei handelt es sich in der Regel um Personen mit ausländischer Staatsbürgerschaft, welche Unklarheiten betreffend der ausländerrechtlichen Bewilligung aufweisen.

Im Gegensatz zu vielen anderen Staaten stellt die liechtensteinische Bevölkerungsstatistik, aufgrund der Zusammenarbeit mit den Einwohnermeldestellen der Gemeinden, eine Vollerhebung des Bevölkerungsstandes dar und ist nicht an eine Schätzung oder Fortschreibung gebunden. Damit ist die Bevölkerungsstatistik eine Abbildung der Melderealität. Wesentliche Fehler in den Datenquellen hinsichtlich der Gesamtzahl der Bevölkerung wurden im Zuge der Datenaufbereitung nicht festgestellt.

### 2.2.2 Abdeckung

In der Bevölkerungsstatistik wird die gemäss den gesetzlichen Bestimmungen angemeldete Bevölkerung und somit die administrative Realität abgebildet. Eine Übererfassung von Personen ist grundsätzlich möglich; im Zuge der Zustellung der Steuererklärungen im März des Folgejahres werden diese Personen in der Regel jedoch identifiziert. Zu einer Übererfassung kann auch führen, dass Studenten, welche im Ausland studieren, in der Regel den liechtensteinischen Wohnsitz beibehalten.

Eine Untererfassung liegt vor, wenn sich Personen illegal oder unangemeldet in Liechtenstein aufhalten.

Fehlklassifikationen im Sinne einer Zuordnung zur falschen Wohngemeinde sind möglich, wenn sich die Personen nicht korrekt ummelden.

### 2.2.3 Messfehler

Die Gemeinden meldeten per 31. Dezember 2010 insgesamt 36 508 Personen, die zur ständigen oder nichtständigen Bevölkerung zählten. In der ZPV betrug die entsprechende Zahl am 4. Februar 2011 zum gleichen Stichtag 36 552 Personen, was eine Differenz von 44 Personen oder 0.1% ergab. Nach dem Abgleich mit den Gemeinden betrug die Differenz nur noch sechs Personen.

### 2.2.4 Antwortausfälle

Es liegen keine Antwortausfälle vor, da alle Gemeinden die gewünschten Daten übermitteln, insbesondere für den jährlichen Einwohnerabgleich.

### 2.2.5 Datenaufarbeitung

Im Zuge der Datenaufarbeitung für die Bevölkerungsstatistik sind bislang keine Fehler aufgetreten. Jeweils per Stichtag Ende Monat werden die Daten der ZPV mittels 42 automatisierter Abfragen auf Fehler in den Datenzusammenhängen geprüft und durch die verantwortlichen Stellen korrigiert. Die Prüfung erfolgt so lange, bis keine Fehler mehr vorliegen.

## 2.3 Aktualität und Pünktlichkeit

Zwischen dem Stichtag der Publikation und dem Veröffentlichungszeitpunkt lag ein Zeitraum von etwas mehr als zehn Monaten.

Die Veröffentlichung der vorliegenden Publikation erfolgte zum angekündigten Zeitpunkt von Anfangs November.

## 2.4 Kohärenz und Vergleichbarkeit

### 2.4.1 Zeitliche und räumliche Vergleichbarkeit

Die Bevölkerungsstatistik enthält für die Einwohnerzahl der elf Gemeinden eine Zeitreihe, die bis 1960 zurückreicht. Mit der Bevölkerungsstatistik per 31. Dezember 1999 gelangte die Definition der ständigen und nichtständigen Bevölkerung (siehe Abschnitt 1.3) zur Anwendung, was einen Bruch in der Zeitreihe ergab. Vor 1999 zählten auch Kurzaufenthalter und Flüchtlinge/Asylwerber zur damaligen Definition der Wohnbevölkerung. Saisonniers hingegen zählten nicht zur Wohnbevölkerung.

Seit der Einführung der Definition der ständigen und nichtständigen Bevölkerung sind die Angaben auf europäischer Ebene vergleichbar.

In räumlicher Hinsicht gab es keine Änderung der Definitionen.

### 2.4.2 Kohärenz

Die verschiedenen Abschnitte der Bevölkerungsstatistik sind kohärent. Die verschiedenen Begriffe werden in der gesamten Bevölkerungsstatistik einheitlich verwendet.

Die Daten für die Tabellen der Bevölkerungsstatistik werden dem Datawarehouse der ZPV entnommen. Die Beschäftigungsstatistik und die Zivilstandsstatistik sowie die Volkswirtschaftliche Gesamtrechnung verwenden die gleichen Daten. Die Daten der genannten Statistiken sind somit kohärent.

Die Definition der ständigen und nichtständigen Bevölkerung entspricht den internationalen Vorgaben und stimmen mit der Volkswirtschaftlichen Gesamtrechnung überein (siehe Abschnitt 1.3).

In der Beschäftigungsstatistik 2010 und in der Bevölkerungsstatistik per 31. Dezember 2010 werden die Erwerbstätigen erstmals einheitlich mit einem Beschäftigungsgrad von 2% oder höher ausgewiesen, was einer Wochenarbeitszeit von einer Stunde und mehr entspricht. Früher waren in der Beschäftigungsstatistik nur Personen mit einem Beschäftigungsgrad von 15% oder mehr enthalten. In der Bevölkerungsstatistik waren früher auch die Erwerbstätigen mit einem Beschäftigungsgrad von 1% enthalten.



## D Glossar

### 1 Abkürzungen und Zeichenerklärungen

d.h.	das heisst
EWR	Europäischer Wirtschaftsraum
FL	Fürstentum Liechtenstein
G	geschieden
L	ledig
T	getrennt
V	verheiratet
W	verwitwet
ZPV	Datenbank „Zentrale Personenverwaltung“ der Liechtensteinischen Landesverwaltung
.	Zahlenangabe nicht möglich, weil keine Daten verfügbar sind oder die begrifflichen Voraussetzungen dazu fehlen.
-	Ein Strich an Stelle einer Zahl bedeutet Null (nichts).
*	Ein Stern an Stelle einer Zahl bedeutet, dass die Zahlenangabe nicht erhältlich oder nicht erhoben oder aus Datenschutzgründen unterblieben ist.
0 oder 0.0	Eine Null an Stelle einer Zahl bedeutet eine Grösse, die kleiner als die Hälfte der verwendeten Zählleinheit ist.

## 2 Begriffserklärungen

### Altenquotient

Der Altenquotient, wie er in Liechtenstein Anwendung findet, ist das Verhältnis der 65-Jährigen und älter zu den 20- bis 64-Jährigen. Im Internationalen Vergleich können andere Altersgrenzen zur Anwendung gelangen.

### Arbeitslose

Personen, die über keine Arbeitstelle verfügen und auf der Suche nach einer Beschäftigung sind. Die Anzahl der Arbeitslosen gemäss der Bevölkerungsstatistik entspricht somit nicht den bei der Arbeitsvermittlung des Amtes für Volkswirtschaft gemeldeten Arbeitslosen.

### Ausländerrechtliche Bewilligungen

Detaillierte Auskünfte über die ausländerrechtlichen Bewilligungstypen erhalten Sie beim Ausländer- und Passamt. Per Datum der vorliegenden Statistik bestanden folgende Bewilligungstypen:

- Jahresaufenthaltsbewilligung (B)  
Es besteht in der Regel kein Rechtsanspruch auf Erteilung der Bewilligung (B). Diese Bewilligung berechtigt unter gewissen Voraussetzungen zum Aufenthalt in Liechtenstein und zur Ausübung einer Erwerbstätigkeit. Sie kann auch gewissen Familienangehörigen erteilt werden. Die Dauer ist befristet. Auf entsprechendes Gesuch kann die Bewilligung verlängert werden.
- Niederlassungsbewilligung (C)  
Jahresaufenthalter erhalten eine Niederlassungsbewilligung in der Regel erst nach einem ununterbrochenen Aufenthalt von zehn Jahren. Niedergelassen sind den liechtensteinischen Landesbürgern mit Ausnahme von politischen Rechten (z.B. Wahl- und Stimmrecht) gleichgestellt.
- Daueraufenthaltsbewilligung (D)  
Seit dem 1. Januar 2010 erhalten EWR-Staatsangehörige sowie deren Familienangehörige auf Gesuch hin eine Daueraufenthaltsbewilligung, wenn sie sich seit fünf Jahren ununterbrochen in Liechtenstein aufgehalten haben. Die Daueraufenthaltsbewilligung berechtigt zum dauerhaften Verbleib in Liechtenstein.
- Vorläufig Aufgenommene (F)  
Vorläufig Aufgenommene sind Personen, die bereits ein Asylverfahren durchlaufen haben, deren Rückkehr aber entweder nicht zulässig, nicht zumutbar oder technisch nicht möglich ist.
- Grenzgängerbewilligung (G)  
Grenzgänger sind Personen, die im Ausland den Wohnsitz und in Liechtenstein ihren Arbeitsort haben und an jedem Arbeitstag in ihren Wohnort zurückkehren. Personen, die weder Schweizer noch Bürger eines EWR-Mitgliedstaates sind, benötigen eine Grenzgängerbewilligung.
- Grenzgängermeldebestätigung (GMB)  
EWR-Bürger mit Wohnsitz im EWR-Raum, die einer Grenzgängertätigkeit nachgehen wollen, sind nicht bewilligungs-, sondern nur meldepflichtig. Die Meldung erfolgt durch den Arbeitgeber innert zehn Tagen nach Antritt der Stelle.
- Grenzüberschreitende Dienstleistung von selbstständigen Erwerbstätigen (GDL)  
Selbstständige Erwerbstätige mit einer EWR-Staatsbürgerschaft und ohne Wohnsitz in Liechtenstein können eine grenzüberschreitende Dienstleistung erbringen. Als grenzüberschreitende Dienstleistung gilt eine zeitlich beschränkte Geschäftstätigkeit, welche im Regelfall gegen Entgelt erbracht wird. Mit dem Recht auf Dienstleistungserbringung entsteht kein Anspruch auf Wohnsitznahme in Liechtenstein.
- Grenzüberschreitende dauernde Geschäftstätigkeit (GDG)  
Selbstständige Erwerbstätige mit einer EWR-Staatsbürgerschaft und ohne Wohnsitz in Liechtenstein können eine geschäftliche Niederlassung in Liechtenstein betreiben. Mit der geschäftlichen Niederlassung entsteht kein Anspruch auf Wohnsitznahme in Liechtenstein.
- Kurzaufenthaltsbewilligung (L)  
Diese Bewilligung erhalten jene Ausländer, die sich zum Zweck einer kurzfristigen Erwerbstätigkeit oder zur Aus- und Weiterbildung in Liechtenstein aufhalten, insbesondere Praktikanten und Aupair-Angestellte.

- **Asylwerber (N)**  
Ausländische Personen, die in Liechtenstein ein Asylgesuch gestellt haben und für die das Flüchtlingsgesetz anwendbar ist.
- **Schutzbedürftige (S)**  
Kollektive Schutzgewährung wird für Gruppen von Personen ausgesprochen, die von allgemeiner Gewalt in ihrer Heimat betroffen sind und aus diesem Grund in Liechtenstein Schutz suchen. Über die kollektive Schutzgewährung für bestimmte Personengruppen entscheidet die Regierung. Sie kommt vor allem bei sehr grossem Zustrom wie beispielsweise während eines Krieges zum Tragen. Die Asylverfahren werden für die Dauer der kollektiven Schutzgewährung sistiert.
- **Saisonbewilligung (A)**  
Die Saisonbewilligungen wurden durch die Kurzaufenthaltsbewilligungen ersetzt. Deshalb konnten ab der Bevölkerungsstatistik 31.12.2005 keine Personen mit Saisonbewilligungen mehr verzeichnet werden.

### Bevölkerung

Seit 1999 gelangt die Definition der ständigen und nicht-ständigen Bevölkerung zur Anwendung. Gemäss Eurostat „...umfasst die Bevölkerung eines Landes alle Personen, Staatsangehörige und Ausländer, die im Wirtschaftsgebiet eines Landes ansässig sind. (...) Als im Land ansässig gelten alle Personen, die sich im Wirtschaftsgebiet dieses Landes für einen Zeitraum von einem Jahr und länger aufhalten oder aufhalten wollen (...).“ Siehe ständige Bevölkerung und nichtständige Bevölkerung.

### Branche

Siehe NOGA.

### Drittausländer

Ausländische Staatsangehörige, die weder Schweizer- noch EWR-Bürger sind.

### Einwohner

Die ständige Bevölkerung und die nichtständige Bevölkerung zusammen bilden die Einwohner eines Landes. Siehe ständige Bevölkerung und nichtständige Bevölkerung.

### Erwerbspersonen

Die Erwerbspersonen sind die Summe der Erwerbstätigen und der Arbeitslosen. Die Arbeitslosen werden der Bevölkerungsstatistik entnommen und entsprechen nicht den beim Arbeitsmarktservice Liechtenstein gemeldeten Arbeitslosen.

### Erwerbsquote

Die Erwerbsquote zeigt das Verhältnis der Erwerbspersonen zur ständigen Bevölkerung jeweils im Alter von 15 bis 64 Jahren. Die Erwerbspersonen sind die Summe der Erwerbstätigen und der Arbeitslosen.

### Erwerbstätige

Erwerbstätige sind Personen, die einer bezahlten Arbeit nachgehen oder unentgeltlich in einem Unternehmen (z.B. Familienunternehmen) tätig sind und einen Beschäftigungsgrad von 2% und mehr aufweisen, was einer Wochenarbeitszeit von einer Stunde und mehr entspricht.

### Eurostat

Statistisches Amt der Europäischen Gemeinschaft.

### EWR-18 (Europäischer Wirtschaftsraum)

Folgende achtzehn Staaten bildeten diesen Wirtschaftsraum: Belgien, Dänemark, Deutschland, Finnland, Frankreich, Griechenland, Grossbritannien, Irland, Island, Italien, Luxemburg, Niederlande, Norwegen, Österreich, Portugal, Schweden, Spanien und Liechtenstein.

### EWR-28 (Europäischer Wirtschaftsraum)

Folgende achtundzwanzig Staaten gehörten ab dem 1. Mai 2004 dem EWR an: Belgien, Dänemark, Deutschland, Estland, Finnland, Frankreich, Griechenland, Grossbritannien, Irland, Island, Italien, Lettland, Litauen, Luxemburg, Malta, Niederlande, Norwegen, Österreich, Polen, Portugal, Schweden, Slowakei, Slowenien, Spanien, Tschechien, Ungarn, Zypern, und Liechtenstein

### **EW-30 (Europäischer Wirtschaftsraum)**

Am 1. Januar 2007 erweiterte sich EW-30 mit Bulgarien und Rumänien auf 30 Mitgliedsstaaten. Es sind dies: Belgien, Bulgarien, Dänemark, Deutschland, Estland, Finnland, Frankreich, Griechenland, Grossbritannien, Irland, Island, Italien, Lettland, Litauen, Luxemburg, Malta, Niederlande, Norwegen, Österreich, Polen, Portugal, Rumänien, Schweden, Slowakei, Slowenien, Spanien, Tschechien, Ungarn, Zypern und Liechtenstein.

### **Gesamtbelastungsquotient**

Der Gesamtbelastungsquotient ist die Summe von Jugendquotient und Altenquotient.

### **Gesamtfruchtbarkeitsrate**

Die Gesamtfruchtbarkeitsrate (oder Geburtenrate) entspricht der Gesamtkinderzahl einer Frau, die sie haben würde, wenn die Fruchtbarkeitsziffern eines bestimmten Jahres für ihre gesamte gebärfähige Zeit zutreffen würde. Die Gesamtfruchtbarkeitsrate zeigt, ob das so genannte Ersatzniveau der Fertilität erreicht ist. Dieser Wert muss in den entwickelten Staaten bei 2.1 liegen, um ein Elternpaar in der nächsten Generation zu ersetzen.

### **Hausfrauen, Hausmänner**

Nichterwerbstätige die vorwiegend im eigenen Haushalt arbeiten oder Nichterwerbstätige, die ausschliesslich von ihren Vermögen und den Einkünften daraus leben.

### **Hektar**

Ein Hektar ist eine Fläche von 100 Metern mal 100 Metern, was 10 000 m<sup>2</sup> oder 0.01 km<sup>2</sup> entspricht.

### **Jugendquotient**

Der Jugendquotient, wie er in Liechtenstein Anwendung findet, ist das Verhältnis der unter 20-Jährigen zu den 20- bis 64-Jährigen. Im Internationalen Vergleich können andere Altersgrenzen zur Anwendung gelangen.

### **Lebenserwartung**

Die Lebenserwartung für ein bestimmtes Alter ist die Anzahl der Jahre, die eine Person dieses Alters bei unveränderten Sterblichkeitsverhältnissen noch leben wird. Die Lebenserwartung wird für mehrere Altersstufen sowie für Männer, Frauen und die Gesamtbevölkerung angegeben.

- **Lebenserwartung bei Geburt**

Mittlere Zahl der Jahre, die ein Neugeborenes voraussichtlich leben wird, wenn die zu diesem Zeitpunkt herrschenden Sterbebedingungen während seines ganzen Lebens bestehen bleiben (altersspezifische Sterbewahrscheinlichkeit).

- **Lebenserwartung mit 60 (65) Jahren**

Die mittlere Anzahl der Jahre, die eine Person, welche das Alter von 60 (65) Jahren erreicht hat, noch leben wird, wenn die zu diesem Zeitpunkt bestehenden Sterbebedingungen während der verbleibenden Lebensdauer dieser Person bestehen bleiben (altersspezifische Sterbewahrscheinlichkeit).

Die Angaben zur Lebenserwartung werden von Eurostat übernommen. Eurostat berechnet die Lebenserwartung gemäss dem Handbuch Methodology for the calculation of Eurostat's demographic indicators. Detailed report by the European Demographic Observatory, G. Calot, J.-P. Sardon (ISBN 92-894-7076-3).

Wegen der geringen Bevölkerungszahl Liechtensteins kann die berechnete Lebenserwartung im Jahresvergleich gewisse Unstetigkeiten aufweisen.

### **Median**

Diejenige Person, welche den Median oder Zentralwert darstellt, teilt die ständige Bevölkerung in zwei Hälften. Die eine Hälfte ist jünger und die andere Hälfte älter als diejenige Person, welche den Median darstellt.

### **Nichterwerbstätige**

Die Nichterwerbstätigen setzen sich aus vier Kategorien zusammen:

- Arbeitslose
- Kinder, Schüler, Studenten
- Hausfrauen, Hausmänner
- Rentner, Pensionierte

**NOGA**

Am 1. Januar 2008 trat die „Allgemeine Systematik der Wirtschaftszweige NOGA 2008“ in Kraft, welche die bisher verwendete NOGA 2002 ablöste. Bei der NOGA (Nomenclature Générale des Activités économiques) handelt es sich um die schweizerische Version der europäischen Systematik der Wirtschaftszweige NACE. Die NOGA 2002 basiert auf der europäischen Systematik der Wirtschaftszweige NACE Rev. 1.1 und die NOGA 2008 auf der europäischen NACE Rev. 2.

Bei der NOGA 2008 wechseln im Vergleich zur NOGA 2002 gewisse wirtschaftliche Tätigkeiten vom Sektor 1 (Landwirtschaft) in den Sektor 3 (Dienstleistungen) und vom Sektor 2 (Industrie) in den Sektor 3. Somit verzeichnet der Sektor 3 (Dienstleistungen) allein durch die Verwendung der NOGA 2008 einen gewissen Zuwachs.

**Rentner, Pensionierte**

Personen, die Renten bzw. Pensionen erhalten und nicht mehr zu den Erwerbstätigen zählen.

Ab dem Jahr 2010 liegt das ordentliche Rentenalter für Männer und Frauen bei 64 Jahren.

**Ständige Bevölkerung**

Zur ständigen Bevölkerung in Liechtenstein zählen alle in Liechtenstein wohnhaften Liechtensteiner und Ausländer die 12 Monate und länger in Liechtenstein wohnen oder beabsichtigen sich 12 Monate und länger in Liechtenstein aufzuhalten. Dies sind:

- In Liechtenstein wohnhafte Liechtensteiner
- Niedergelassene
- Daueraufenthalter
- Jahresaufenthalter
- Zöllner und Angehörige
- Kurzaufenthalter, die 12 Monate und länger in Liechtenstein wohnen
- Vorläufig Aufgenommene, die 12 Monate und länger in Liechtenstein wohnen

**Nichtständige Bevölkerung**

Zur nichtständigen Bevölkerung gehören Personen, die sich voraussichtlich nur vorübergehend in Liechtenstein aufhalten. Dazu zählen in Liechtenstein die folgenden Personengruppen:

- Kurzaufenthalter, die weniger als 12 Monate in Liechtenstein wohnen
- Asylwerber
- Schutzbedürftige

**Wegpendler**

Personen, die in Liechtenstein wohnen und im Ausland arbeiten. Wegpendler sind alle Grenzgänger ins Ausland.

**Wohnbevölkerung**

Bis Ende 1998 kamen folgende Definitionen zur Anwendung:

- Wohnbevölkerung
- Liechtensteiner und Ausländer (Niedergelassene, Daueraufenthalter, Jahresaufenthalter, Kurzaufenthalter und Flüchtlinge sowie Schweizer Zöllner und Angehörige, die ihren wirtschaftlichen Wohnort in Liechtenstein haben. Saisoniers zählen nicht zur Wohnbevölkerung).
- Ständige ausländische Wohnbevölkerung
- Jahresaufenthalter, Daueraufenthalter und Niedergelassene bilden die ständige ausländische Wohnbevölkerung.

Speziell bei der Berechnung des Ausländeranteils sorgten diese zwei Definitionen nach ausländerrechtlichen Bewilligungstypen für Verwirrung. Seit 1999 kommt die Definition nach Aufenthaltszeit bzw. beabsichtigter Aufenthaltszeit zur Anwendung. Siehe auch Bevölkerung.

**Zöllner und Angehörige**

In Liechtenstein wohnhafte eidgenössische Zollbeamte mit Angehörigen (zivilrechtlicher Wohnsitz in Buchs/SG).

**Zupendler**

Personen, die im Ausland wohnen und in Liechtenstein arbeiten. Zupendler sind alle Grenzgänger aus dem Ausland. In dieser Publikation werden auch die Zupendler mit einer Wochenarbeitszeit von 6 Stunden und weniger ausgewiesen. In der Publikation „Beschäftigungsstatistik“ sind es nur die Zupendler mit mehr als 6 Stunden Wochenarbeitszeit.

### 3 Klassifikationen

#### Abschnitte und Abteilungen der Systematik der Wirtschaftszweige NOGA 2008

In den Tabellen musste aus Platzgründen die Bezeichnung der Tätigkeit stark verkürzt werden. Nachfolgende Tabelle enthält die ausführliche Bezeichnung der Tätigkeit und gibt den zweistelligen NOGA-Code an.

Code	NOGA-Code	Bezeichnung
<b>Sektor 1 Landwirtschaft</b>		
A	01 bis 03	Landwirtschaft, Forstwirtschaft und Fischerei
<b>Sektor 2 Industrie</b>		
B	05 bis 09	Bergbau und Gewinnung von Steinen und Erden
CA	10 bis 12	Herstellung von Nahrungs- und Genussmitteln, Getränken und Tabakverarbeitung
CB	13 bis 15	Herstellung von Textilien, Bekleidung, Leder, Lederwaren und Schuhen
CC	16 bis 18	Herstellung von Holzwaren, Papier, Pappe und Waren daraus; Herstellung von Druckerzeugnissen; Vervielfältigung von bespielten Ton-, Bild- und Datenträgern
CD-CF	19 bis 21	Kokerei und Mineralölverarbeitung; Herstellung von chemischen und pharmazeutischen Erzeugnissen
CG	22, 23	Herstellung von Gummi- und Kunststoffwaren sowie von Glas und Glaswaren, Keramik; Verarbeitung von Steinen und Erden
CH	24, 25	Metallerzeugung und -bearbeitung; Herstellung von Metallerzeugnissen
CI	26	Herstellung von Datenverarbeitungsgeräten, elektronischen und optischen Erzeugnissen
CJ	27	Herstellung von elektrischen Ausrüstungen
CK	28	Maschinenbau
CL	29, 30	Fahrzeugbau
CM	31 bis 33	Herstellung von Möbeln; Herstellung von sonstigen Waren; Reparatur und Installation von Maschinen und Ausrüstungen
D-E	35 bis 39	Energie- und Wasserversorgung; Abwasser- und Abfallentsorgung und Beseitigung von Umweltverschmutzungen
F	41 bis 43	Baugewerbe/Bau

Code	NOGA-Code	Bezeichnung
<b>Sektor 3 Dienstleistungen</b>		
G	45 bis 47	Handel; Instandhaltung und Reparatur von Motorfahrzeugen
H	49 bis 53	Verkehr und Lagerei
I	55, 56	Gastgewerbe/Beherbergung und Gastronomie
JA	58 bis 60	Verlagswesen, audiovisuelle Medien und Rundfunk
JB	61	Telekommunikation
JC	62, 63	Informationstechnologie und Informationsdienstleistungen
K	64 bis 66	Erbringung von Finanz- und Versicherungsdienstleistungen
L	68	Grundstücks- und Wohnungswesen
MAA	69	Rechts- und Steuerberatung, Wirtschaftsprüfung
MAB	70	Verwaltung und Führung von Unternehmen und Betrieben, Unternehmensberatung
MAC	71	Architektur- und Ingenieurbüros; technische, physikalische und chemische Untersuchung
MB-MC	72 bis 75	Forschung und Entwicklung; Werbung und Marktforschung; Sonstige freiberufliche, wissenschaftliche und technische Tätigkeiten; Veterinärwesen
N	77 bis 82	Erbringung von sonstigen wirtschaftlichen Dienstleistungen
O	84	Öffentliche Verwaltung, Verteidigung; Sozialversicherung
P	85	Erziehung und Unterricht
QA	86	Gesundheitswesen
QB	87, 88	Heime und Sozialwesen
R	90 bis 93	Kunst, Unterhaltung und Erholung
S	94 bis 96	Sonstige Dienstleistungen
T	97 bis 98	Private Haushalte mit Hauspersonal; Herstellung von Waren und Erbringung von Dienstleistungen durch private Haushalte für den Eigenbedarf ohne ausgeprägten Schwerpunkt
U	99	Exterritoriale Organisationen und Körperschaften