



AMT FÜR STATISTIK
FÜRSTENTUM LIECHTENSTEIN

Bevölkerungsstatistik

31. Dezember 2008



LIECHTENSTEIN

Herausgeber und Vertrieb	Amt für Statistik Äulestrasse 51 LI-9490 Vaduz Telefon +423 236 68 76 Telefax +423 236 69 31
Auskunft	Christian Brunhart Tel. +423 236 68 82 Brigitte Schwarz Tel. +423 236 68 94 E-Mail: info@as.llv.li
Gestaltung	Isabel Zimmermann
Internet	www.as.llv.li
Thema	2 Bevölkerung und Wohnverhältnisse
Erscheinungsweise	Jährlich
Copyright	Wiedergabe unter Angabe des Herausgebers gestattet. © Amt Statistik

Inhaltsübersicht

Tabellenverzeichnis	4
A Einführung in die Ergebnisse	
1 Vorwort	7
2 Hauptergebnisse	8
3 Analyse der Bevölkerungsstruktur	9
3.1 Ständige Bevölkerung	9
3.2 Nichtständige Bevölkerung	18
4 Ländervergleich	19
B Tabellen der Bevölkerungsstatistik - 31.12.2008	
1 Übersicht	21
2 Ständige Bevölkerung	25
3 Erwerbstätige ständige Bevölkerung	57
4 Nichtständige Bevölkerung	107
5 Zeitreihen	117
C Methodik und Qualität	
1 Methodik	130
1.1 Hauptinhalt der Statistik	130
1.2 Verwendungszweck der Statistik	130
1.3 Gegenstand der Statistik	130
1.4 Datenquellen	131
1.5 Datenaufarbeitung	131
1.6 Publikation der Ergebnisse	131
1.7 Wichtige Hinweise	131
2 Qualität	132
2.1 Relevanz	132
2.2 Genauigkeit	132
2.3 Aktualität und Pünktlichkeit	133
2.4 Kohärenz und Vergleichbarkeit	133
D Glossar	
1 Abkürzungen und Zeichenerklärungen	134
2 Begriffserklärungen	136

Tabellenverzeichnis

1 Übersicht	
Bevölkerung und Erwerbstätigkeit	22
2 Ständige Bevölkerung	
2.1 Gesamt	
Ständige Bevölkerung nach Kategorie und Wohngemeinde	26
Ausländeranteil nach Wohngemeinde	27
Ständige Bevölkerung nach Heimat, Geschlecht, Zivilstand und Wohngemeinde	27
Ständige Bevölkerung nach Staatsbürgerschaft und Wohngemeinde - Übersicht	28
Ständige Bevölkerung nach Staatsbürgerschaft, Geschlecht und Wohngemeinde	30
2.2 Liechtensteiner	
Bürger nach Heimat- und Wohngemeinde	36
2.3 Niedergelassene	
Niedergelassene nach Staatsbürgerschaft, Geschlecht und Wohngemeinde	38
Anwesenheitsdauer der Niedergelassenen nach Staatsbürgerschaft	40
2.4 Jahresaufenthalter	
Jahresaufenthalter nach Staatsbürgerschaft, Geschlecht und Wohngemeinde	42
Anwesenheitsdauer der Jahresaufenthalter nach Staatsbürgerschaft	44
2.5 Zöllner und Angehörige	
Zöllner und Angehörige nach Staatsbürgerschaft, Geschlecht und Wohngemeinde	46
2.6 Kurzaufenthalter (12 Monate und länger in Liechtenstein)	
Kurzaufenthalter nach Zulassungsgrund und Geschlecht	48
2.7 Vorläufig Aufgenommene (12 Monate und länger in Liechtenstein)	
Vorläufige Aufgenommene nach Staatsbürgerschaft, Geschlecht und Wohngemeinde	50
2.8 Altersaufbau	
Ständige Bevölkerung nach Altersjahr, Geschlecht und Heimat	52
Ständige Bevölkerung nach Altersjahr, Geschlecht und Zivilstand	54
3 Erwerbstätige ständige Bevölkerung	
3.1 Gesamt	
Ständige Bevölkerung nach Erwerbsbranche und Wohngemeinde - Übersicht	58
Ständige Bevölkerung nach Erwerbsbranche (NOGA 2002) und Wohngemeinde - Übersicht	59
Im Inland tätige ständige Bevölkerung nach Erwerbsbranche und Wohngemeinde	60
Im Inland tätige ständige Bevölkerung nach Erwerbsbranche (NOGA 2002) und Wohngemeinde	61
Im Inland tätige ständige Bevölkerung nach Erwerbsbranche und Kategorie	62
Im Inland tätige ständige Bevölkerung nach Staatsbürgerschaft und Wohngemeinde	63
Im Ausland tätige ständige Bevölkerung nach Erwerbsbranche und Wohngemeinde	65
Im Ausland tätige ständige Bevölkerung nach Erwerbsbranche (NOGA 2002) und Wohngemeinde	66
Im Ausland tätige ständige Bevölkerung nach Erwerbsbranche, Heimat und Geschlecht	67
Im Ausland tätige ständige Bevölkerung nach Erwerbsbranche und Kategorie	68
Im Ausland tätige ständige Bevölkerung nach Staatsbürgerschaft und Wohngemeinde	69

3.2 Liechtensteiner	
Liechtensteiner nach Erwerbsbranche und Wohngemeinde - Übersicht	72
Liechtensteiner nach Erwerbsbranche (NOGA 2002) und Wohngemeinde - Übersicht	73
Im Inland tätige Liechtensteiner nach Erwerbsbranche und Wohngemeinde	74
Im Inland tätige Liechtensteiner nach Erwerbsbranche (NOGA 2002) und Wohngemeinde	75
Im Ausland tätige Liechtensteiner nach Erwerbsbranche und Wohngemeinde	76
Im Ausland tätige Liechtensteiner nach Erwerbsbranche (NOGA 2002) und Wohngemeinde	77
3.3 Niedergelassene	
Erwerbstätige Niedergelassene nach Staatsbürgerschaft, Geschlecht und Wohngemeinde	80
Erwerbstätige Niedergelassene nach Erwerbsbranche und Staatsbürgerschaft	82
Erwerbstätige Niedergelassene nach Erwerbsbranche (NOGA 2002) und Staatsbürgerschaft	84
Erwerbstätige Niedergelassene nach Erwerbsbranche und Geschlecht	86
3.4 Jahresaufenthalter	
Erwerbstätige Jahresaufenthalter nach Staatsbürgerschaft, Geschlecht und Wohngemeinde	88
Erwerbstätige Jahresaufenthalter nach Erwerbsbranche und Staatsbürgerschaft	90
Erwerbstätige Jahresaufenthalter nach Erwerbsbranche (NOGA 2002) und Staatsbürgerschaft	92
Erwerbstätige Niedergelassene nach Erwerbsbranche und Geschlecht	94
3.5 Zöllner und Angehörige	
Erwerbstätige Zöllner und Angehörige nach Staatsbürgerschaft, Geschlecht und Wohngemeinde	96
Zöllner und Angehörige nach Erwerbsbranche und Geschlecht	96
Erwerbstätige Zöllner und Angehörige nach Erwerbsbranche und Staatsbürgerschaft	97
Erwerbstätige Zöllner und Angehörige nach Erwerbsbranche (NOGA 2002) und Staatsbürgerschaft	97
3.6 Kurzaufenthalter (12 Monate und länger in Liechtenstein)	
Erwerbstätige Kurzaufenthalter nach Staatsbürgerschaft, Geschlecht und Wohngemeinde	100
Kurzaufenthalter nach Erwerbsbranche und Geschlecht	100
Kurzaufenthalter nach Erwerbsbranche und Staatsbürgerschaft	101
Kurzaufenthalter nach Erwerbsbranche (NOGA 2002) und Staatsbürgerschaft	101
3.7 Vorläufig Aufgenommene	
Erwerbstätige vorläufig Aufgenommene nach Staatsbürgerschaft, Geschlecht und Wohngemeinde	104
Vorläufig Aufgenommene nach Erwerbsbranche und Geschlecht	104
Vorläufig Aufgenommene nach Erwerbsbranche und Staatsbürgerschaft	105
Vorläufig Aufgenommene nach Erwerbsbranche (NOGA 2002) und Staatsbürgerschaft	105

4 Nichtständige Bevölkerung

4.1 Kurzaufenthalter (bis 12 Monate in Liechtenstein)

Kurzaufenthalter nach Staatsbürgerschaft, Geschlecht und Wohngemeinde	108
Kurzaufenthalter nach Staatsbürgerschaft, Geschlecht und Erwerbsbranche	111
Kurzaufenthalter nach Staatsbürgerschaft, Geschlecht und Erwerbsbranche (NOGA 2002)	113

4.2 Asylwerber, Schutzbedürftige, vorläufig Aufgenommene (bis 12 Monate in Liechtenstein)

Asylwerber, Schutzbedürftige, vorläufig Aufgenommene nach Staatsbürgerschaft und Wohngemeinde	116
---	-----

5 Zeitreihen

Wohnbevölkerung nach Gemeinden seit 1960	118
Ausländische Bevölkerung und Ausländeranteil nach Gemeinden seit 1960	119
Wohnbevölkerung nach Altersgruppen und Heimat seit 1960	120
Liechtensteiner nach Altersgruppen und Geschlecht seit 1960	121
Ausländer nach Altersgruppen und Geschlecht seit 1960	122
Bevölkerungsquotienten und Bevölkerungsanteile	123
Durchschnittsalter der Bevölkerung per 31. Dezember	124
Alter des ältesten Mannes und der ältesten Frau und Median	124
Erwerbsquoten der 15- bis 64-Jährigen nach Heimat und Geschlecht	125
Erwerbstätige Wohnbevölkerung seit 1960	126
Nichterwerbstätige Wohnbevölkerung seit 1960	127
Liechtensteinische Bürger nach Wohn- und Heimatgemeinde seit 1970	128
Wohnbevölkerung nach Konfession seit 1930	129

A Einführung in die Ergebnisse

1 Vorwort

Die Bevölkerungsstatistik gibt einen Überblick über die Struktur der ständigen und der nichtständigen Bevölkerung Liechtensteins. Der Stichtag der Bevölkerungsstatistik ist der 31. Dezember.

Als Grundlage für die Ermittlung des Bevölkerungsstandes dient die Datenbank „Zentrale Personenverwaltung (ZPV)“ der Landesverwaltung. Das Ausländer- und Passamt erfasst in dieser Datenbank die Ausländerinnen und Ausländer. Das Zivilstandsamt erfasst die Zivilstandsereignisse der Liechtensteinerinnen und Liechtensteiner und das Amt für Statistik deren Wohnadressen. Weitere Ausführungen zur Datenerhebung sind in Kapitel C Methodik und Qualität enthalten.

Am 1. Januar 2008 wurde die „Allgemeine Systematik der Wirtschaftszweige NOGA 2008“ eingeführt, welche die bisher verwendete NOGA 2002 ablöst. Bei der NOGA 2008

handelt es sich um die schweizerische Version der europäischen Systematik der Wirtschaftszweige NACE Rev. 2. Um die Vergleichbarkeit mit den Vorjahren zu gewährleisten, werden in dieser Publikation die Haupttabellen zusätzlich nach der früheren NOGA 2002 veröffentlicht. Um Langzeitvergleiche zu ermöglichen, finden sich im Internet unter der Rubrik „Publikationsarchiv, Bevölkerungsstatistik“ für die Jahre 2005 bis 2007 Auswertungen mit der neu eingeführten NOGA 2008.

Gesetzliche Grundlage der Bevölkerungsstatistik ist das Statistikgesetz vom 17. September 2008, LGBl. 2008 Nr. 271.

Das Amt für Statistik dankt den Gemeindeverwaltungen, dem Ausländer- und Passamt und dem Zivilstandsamt für die gute Zusammenarbeit.

Diese Publikation und weitere Statistiken finden Sie im Internet unter www.as.llv.li.

Vaduz, 13. November 2009

**AMT FÜR STATISTIK
FÜRSTENTUM LIECHTENSTEIN**

2 Hauptergebnisse

0.7% Bevölkerungswachstum

Die ständige Bevölkerung Liechtensteins erhöhte sich im Jahr 2008 um 233 Personen oder 0.7% und erreichte am 31. Dezember 2008 den Stand von 35 589 Einwohnern. Im Jahr 2007 war das Bevölkerungswachstum mit 188 Personen oder 0.5% etwas tiefer.

Wachstum der ständigen Bevölkerung

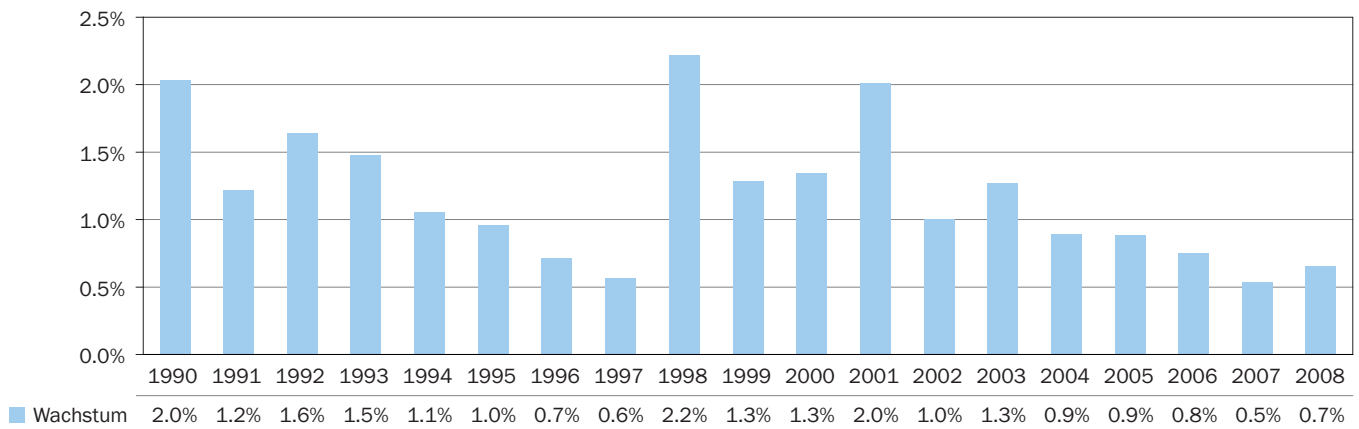

Nach Landschaften betrachtet wuchs das Unterland mit 0.8% stärker als das Oberland mit 0.6%.

Die in absoluten Zahlen grössten Bevölkerungszunahmen verzeichneten Schaan mit 67 und Triesen mit 47 Personen.

Der Anteil der Frauen an der ständigen Bevölkerung betrug 50.6% oder 17 998 Personen.

Durchschnittsalter erhöhte sich um 138 Tage

Das Durchschnittsalter der ständigen Bevölkerung erhöhte sich im Jahr 2008 um 138 Tage und betrug per 31. Dezember 2008 39.57 Jahre. Das Durchschnittsalter der Frauen lag mit 40.39 Jahren um 1.66 Jahre höher als das der Männer mit 38.73 Jahren.

Weniger Ausländer

Im Jahre 2008 reduzierte sich der Ausländeranteil von 33.6% auf 33.1%. Die ausländische ständige Bevölkerung verringerte sich innert Jahresfrist um 92 Personen auf 11 770 Personen. Nach ausländerrechtlichen Bewilligungen betrachtet, reduzierte sich die Zahl der Niedergelassenen um 37 Personen auf 7 318 Personen und die Zahl der Jahresaufenthalter verringerte sich um 56 Personen auf 4 410 Personen.

Geburtenüberschuss von 145 Personen

Die Zunahme der ständigen Bevölkerung um 233 Personen war auf einen Geburtenüberschuss von 145 Personen (350 Geburten abzüglich 205 Todesfälle) sowie auf einen Einwanderungsüberschuss von 88 Personen zurückzuführen.

3 Analyse der Bevölkerungsstruktur

3.1 Ständige Bevölkerung

3.1.1 Bevölkerungsstand

Bevölkerungswachstum von 233 Personen oder 0.7%

Die ständige Bevölkerung Liechtensteins erhöhte sich im Jahr 2008 um 233 Personen und erreichte am 31. Dezember 2008 den Stand von 35 589 Einwohnern. Das Bevölkerungswachstum im Jahr 2008 war auf einen Geburtenüberschuss von 145 Personen und auf einen positiven Wanderungssaldo von 88 Personen zurückzuführen. Die Zahl der Ausländer reduzierte sich um 92 Personen auf 11 770. Dabei sank der Ausländeranteil von 33.6% auf 33.1%.

Der Anteil der Frauen an der ständigen Bevölkerung betrug per 31.12.2008 (31.12.2007) 50.6% (50.7%) oder 17 998 (17 908) Personen.

Bevölkerungswachstum auf Höhe des Fünfjahresdurchschnitts

Das im Jahr 2008 registrierte Bevölkerungswachstum von 0.7% oder 233 Personen lag über demjenigen des Vorjahres von 0.5% oder 188 Personen. Das durchschnittliche Wachstum der letzten fünf Jahre betrug 0.74%.

Ständige Bevölkerung nach Gemeinden

	2008	2007	Veränderung	
			Personen	%
Oberland	23 100	22 970	130	0.6%
Vaduz	5 111	5 104	7	0.1%
Triesen	4 759	4 712	47	1.0%
Balzers	4 513	4 507	6	0.1%
Triesenberg	2 538	2 549	-11	-0.4%
Schaan	5 758	5 691	67	1.2%
Planken	421	407	14	3.4%
Unterland	12 489	12 386	103	0.8%
Eschen	4 150	4 136	14	0.3%
Mauren	3 836	3 798	38	1.0%
Gamprin	1 524	1 492	32	2.1%
Ruggell	1 937	1 931	6	0.3%
Schellenberg	1 042	1 029	13	1.3%
Liechtenstein	35 589	35 356	233	0.7%

(Quelle Tabelle BST3010)

Ständige Bevölkerung

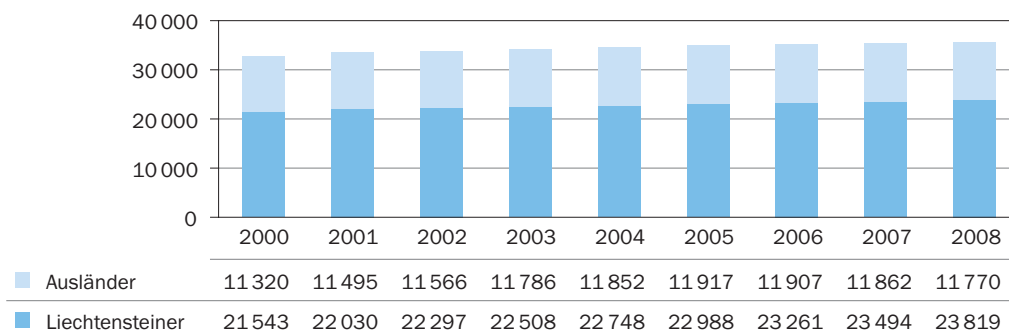

Geburtenüberschuss und Zuwanderung steigend

Die Zunahme der ständigen Bevölkerung um 233 Personen war auf einen Geburtenüberschuss von 145 Personen (350 Geburten abzüglich 205 Todesfälle) sowie auf einen

Einwanderungsüberschuss von 88 Personen zurückzuführen. Im Jahr 2007 waren sowohl der Geburtenüberschuss mit 124 Personen als auch der Einwanderungsüberschuss mit 64 Personen tiefer.

Geburtenüberschuss und Wanderungssaldo

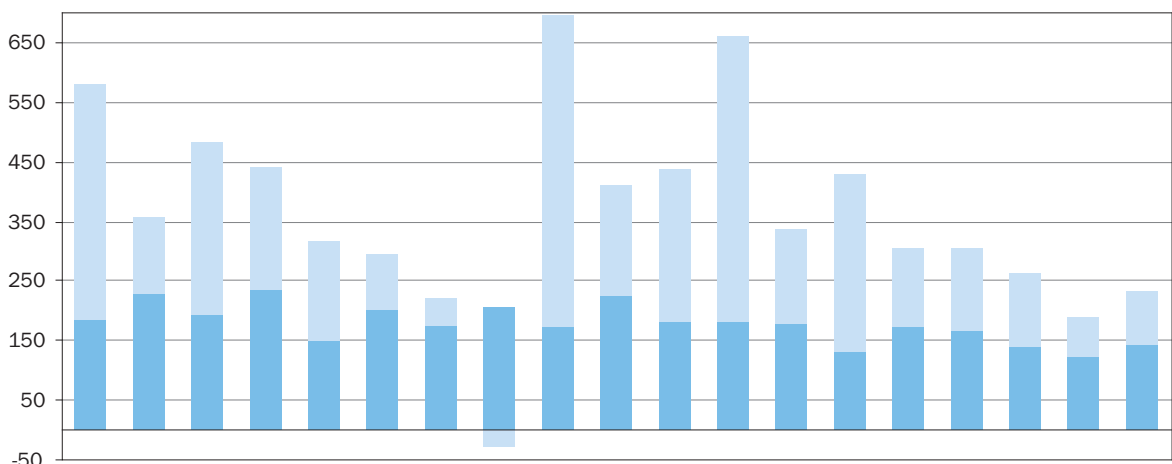

Wanderungssaldo	396	125	287	205	167	94	45	-28	521	187	256	481	158	301	132	139	122	64	88
Geburtenüberschuss	184	229	195	237	152	200	175	205	174	224	181	181	180	130	174	166	141	124	145

Grösstes Bevölkerungswachstum in Planken mit 3.4%

Die stärksten prozentualen Zunahmen im Jahre 2008 (2007) wurden in Planken mit 3.4% (5.2%), in Gamprin mit 2.1% (2.0%) und in Schellenberg mit 1.3% (-0.3%) verzeichnet. Gesamthaft wuchs das Liechtensteiner Unterland

mit 0.8% (0.9%) erneut stärker als das Oberland mit 0.6% (0.3%). In einer Gemeinde wurde ein Bevölkerungsrückgang registriert: In Triesenberg reduzierte sich die ständige Bevölkerung um 0.4% (11 Personen).

Ständige Bevölkerung nach Gemeinden

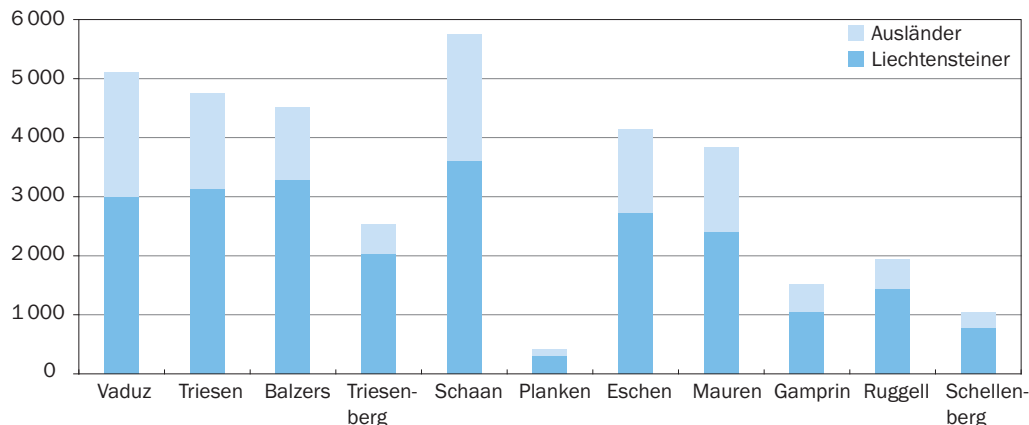

3.1.2 Bevölkerungsdichte

Die Grafik zeigt die Bevölkerungsdichte der ständigen Bevölkerung per 31. Dezember 2008. Die Bevölkerungsdichte ist dargestellt in Personen pro Hektar, wobei ein Hektar eine Fläche von 100 Metern mal 100 Metern darstellt.

In Malbun, Steg, Masescha und Triesenberg konnten die Personen zum Teil nicht den einzelnen Hektaren zugeordnet werden, sondern sie wurden auf einer Hektare zusammengefasst, was eine höhere Dichte ergab.

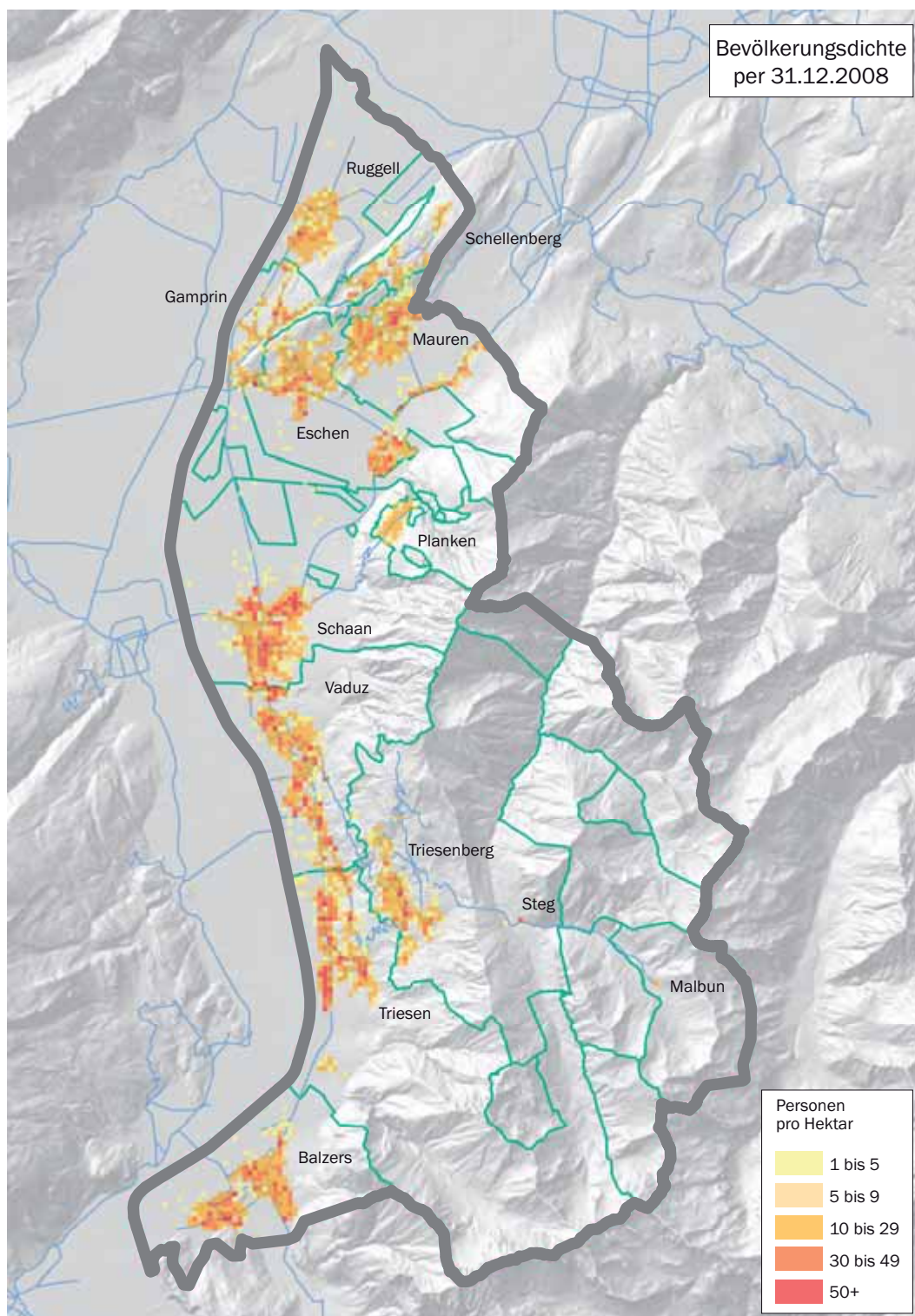

3.1.3 Ausländer

Ausländeranteil reduzierte sich auf 33.1%

Im Jahre 2008 reduzierte sich der Ausländeranteil von 33.6% auf 33.1%. Innert Jahresfrist sank die ausländische ständige Bevölkerung um 92 Personen von 11 862 auf 11 770. Die Zahl der in Liechtenstein wohnhaften Personen mit einem Liechtensteiner Pass wuchs im gleichen Zeitraum um 325 Personen von 23 494 auf 23 819. Im Vorjahr lag der Zuwachs mit 233 Liechtensteinerinnen und Liechtensteiner tiefer.

Ausländeranteil

	2008		2007	
	Personen	Anteil	Personen	Anteil
Liechtensteiner	23 819	66.9%	23 494	66.4%
Ausländer	11 770	33.1%	11 862	33.6%
Ständige Bevölkerung	35 589	100.0%	35 356	100.0%

(Quelle Tabelle BST3010)

Weniger Niedergelassene und Jahresaufenthalter

Nach ausländerrechtlichen Bewilligungen betrachtet, reduzierte sich die Zahl der Niedergelassenen um 37 Personen auf 7 318. Die Zahl der Jahresaufenthalter reduzierte sich um 56 Personen auf 4 410.

Ausländer nach Bewilligung

	2008	2007	Veränderung
Niedergelassene	7 318	7 355	-37
Jahresaufenthalter	4 410	4 466	-56
Zöllner und Angehörige	24	23	1
Kurzaufenthalter	6	7	-1
Vorläufig Aufgenommene	12	11	1
Ausländer	11 770	11 862	-92

(Quelle Tabelle BST3010)

Erläuterung zur Tabelle:

Kurzaufenthalter/Vorläufig Aufgenommene: 12 Monate und länger in Liechtenstein wohnhaft

30.3% der Ausländer waren Schweizer

Nach Staatsangehörigkeit betrachtet, bildeten die Schweizer mit 30.3% die stärkste Ausländergruppe, gefolgt von den Österreichern (17.3%), Deutschen (10.5%), Italienern (9.8) und Türken (6.7%). Die Zahl der schweizerischen Staatsangehörigen reduzierte sich um 42 Personen und diejenige der Österreicher um sechs Personen. Die Zahl der deutschen Staatsangehörigen hingegen erhöhte sich um 34 Personen. 49.4% aller Ausländer waren Staatsangehörige eines EWR-Staates.

Ausländer nach ausgewählten Staaten

	2008		2007	
	Personen	Anteil	Personen	Anteil
Schweiz	3 564	30.3%	3 606	30.4%
Österreich	2 039	17.3%	2 045	17.2%
Deutschland	1 241	10.5%	1 207	10.2%
Italien	1 157	9.8%	1 180	9.9%
Türkei	792	6.7%	849	7.2%
Andere Staaten	2 977	25.3%	2 975	25.1%
Total	11 770	100.0%	11 862	100.0%
davon EWR	5 813	49.4%	5 827	49.1%

(Quelle Tabelle BST3030)

3.1.4 Liechtensteiner

63% der Liechtensteiner wohnten in ihrer Heimatgemeinde

Von den 23 819 Liechtensteinerinnen und Liechtensteiner wohnten 63.1% in ihrer Heimatgemeinde. Balzers wies mit einem Anteil von 82.2% die höchste und Planken mit 43.5% die tiefste Quote auf.

18 537 Liechtensteiner stimm- und wahlberechtigt

Laut der Verfassung des Fürstentums Liechtenstein steht in Landesangelegenheiten allen Liechtensteinerinnen und Liechtensteiner das Stimm- und Wahlrecht zu, sofern sie das 18. Lebensjahr vollendet und im Lande einen ordentlichen Wohnsitz haben. Per 31.12.2008 waren 18 537 Personen stimm- und wahlberechtigt (Jahrgänge 1990 und älter).

In der Heimatgemeinde wohnhafte Liechtensteiner

Jahr	Vaduz	Triesen	Balzers	Triesenberg	Schaan	Planken	Eschen	Mauren	Gamprin	Ruggell	Schellenberg	Gesamt
2000	51.0%	58.0%	85.0%	84.0%	58.0%	45.0%	61.0%	69.0%	56.0%	74.0%	69.0%	66.0%
2007	51.7%	56.3%	83.3%	78.7%	57.7%	43.3%	61.2%	67.0%	48.6%	68.3%	63.2%	63.7%
2008	51.8%	55.3%	82.2%	77.6%	57.8%	43.5%	60.6%	66.4%	48.1%	68.8%	60.9%	63.1%

(Quelle Tabelle BST3050)

3.1.5 Altersstruktur

Durchschnittsalter betrug 39 Jahre und 208 Tage

Das Durchschnittsalter der ständigen Bevölkerung erhöhte sich im Jahr 2008 um 0.38 Jahre (entspricht 138 Tagen) und betrug zum Jahresende 39.57 Jahre. Das Durchschnittsalter der Frauen lag mit 40.39 Jahren um 1.66 Jahre höher als das der Männer mit 38.73 Jahren. Seit dem Jahr 2000 erhöhte sich das durchschnittliche Alter der ständigen Bevölkerung um 2 Jahre und 212 Tage oder 7.0%. Dabei erhöhte sich das durchschnittliche Alter der Männer um 2 Jahre und 234 Tage und das der Frauen um 2 Jahre und 197 Tage.

Von Interesse im Zusammenhang mit dem Alter der Bevölkerung ist auch der Median (oder Zentralwert), welcher die Bevölkerung altersmässig in zwei Hälften teilt. Die Person, welche per 31. Dezember 2008 den Median darstellte, war 40.3 Jahre alt. Acht Jahre zuvor war diese Person mit 36.5 Jahren deutlich jünger (Tabelle ZR08).

Die älteste Person Liechtensteins war am 31.12.2008 eine Frau im Alter von 100.9 Jahren. Der älteste Mann war mit 98.6 Jahren rund zwei Jahre jünger.

Durchschnittsalter in Jahren nach Heimat und Geschlecht

Stichtag	Gesamt			Liechtensteiner			Ausländer			
	Total	Männer	Frauen	Total	Männer	Frauen	Total	Männer	Frauen	
31.12.2000	36.99	36.08	37.85	37.07	35.19	38.78	36.85	37.68	35.99	
31.12.2007	39.19	38.37	39.99	38.89	37.15	40.53	39.79	40.67	38.88	
31.12.2008	39.57	38.73	40.39	39.19	37.44	40.86	40.34	41.23	39.41	
Veränderung	in Jahren	0.38	0.36	0.40	0.30	0.28	0.33	0.55	0.56	0.54
	in Prozent	1.0%	0.9%	1.0%	0.8%	0.8%	0.8%	1.4%	1.4%	1.4%

(Quelle Tabelle ZR07)

Wachsender Anteil der 65-Jährigen und Älteren

Im Vergleich zu 1980 hat sich die prozentuale Aufteilung nach Altersgruppen deutlich verändert. Der Anteil der Altersgruppe unter 20 Jahre hat sich seit 1980 verringert und der Anteil der Altersgruppe der 65-Jährigen und Älteren erhöht. Im Jahre 1980 betrug der Anteil der Altersgruppe unter 20 Jahre 30.8% und im Jahre 2008 nur noch 22.5%. Der Anteil der Altersgruppe der 65-Jährigen und Älteren erhöhte sich im gleichen Zeitraum von 9.0% auf 12.9%. Der Anteil der 80-Jährigen und Älteren an den 65-Jährigen und Älteren erhöhte sich von 15.4% auf 24.3%.

Ständige Bevölkerung nach Altersgruppen

Jahr	0 - 6	7 - 14	15 - 19	20 - 64	65+	Gesamt
Prozent						
1980	9.7%	13.1%	8.0%	60.2%	9.0%	100.0%
2000	8.6%	10.0%	6.2%	64.8%	10.5%	100.0%
2007	7.4%	9.4%	6.1%	64.7%	12.4%	100.0%
2008	7.2%	9.2%	6.0%	64.6%	12.9%	100.0%
Personen						
1980	2 449	3 315	2 009	15 180	2 262	25 215
2000	2 817	3 271	2 040	21 295	3 440	32 863
2007	2 600	3 325	2 161	22 882	4 388	35 356
2008	2 567	3 279	2 148	22 993	4 602	35 589

(Quelle Tabelle BST4010)

Erläuterung zur Tabelle:

Jahr 1980: Volkszählung

Jugend- und Altenquotient

Setzt man die unter 20-Jährigen ins Verhältnis zu den 20- bis 64-Jährigen, so ergibt sich der Jugendquotient, welcher im Jahr 1980 51.2% und im Jahr 2008 nur noch 34.8% betrug.

Der Altenquotient, das Verhältnis der 65-Jährigen und Älteren zu den 20- bis 64-Jährigen, hat sich von 1980 mit 14.9% bis 2008 mit 20.0% weniger stark verändert als der Jugendquotient.

Die Summe des Jugend- und Altenquotienten ergibt den Gesamtbelastungsquotienten, welcher sich seit 1980 von 66.1% auf 54.8% verringerte.

	1980	2000	2007	2008
Anteil an der ständigen Bevölkerung				
Anteil unter 20-Jährige	30.8%	24.7%	22.9%	22.5%
Anteil 20 bis 64-Jährige	60.2%	64.8%	64.7%	64.6%
Anteil 65-Jährige und Ältere	9.0%	10.5%	12.4%	12.9%
Anteil 80-Jährige und Ältere an 65-Jährige und Ältere	15.4%	23.3%	24.8%	24.3%
Quotienten				
Jugendquotient	51.2%	36.0%	35.3%	34.8%
Altenquotient	14.9%	17.8%	19.2%	20.0%
Gesamtbelastungsquotient	66.1%	53.8%	54.5%	54.8%

(Quelle Tabelle ZR06)

Erläuterung zur Tabelle:

Jugendquotient: unter 20-Jährige im Verhältnis zu den 20- bis 64-Jährigen

Altenquotient: 65-Jährige und Ältere im Verhältnis zu den 20- bis 64-Jährigen

Gesamtbelastungsquotient: unter 20-Jährige und 65-Jährige und Ältere im Verhältnis zu den 20- bis 64-Jährigen

Altersstruktur der ständigen Bevölkerung

Die folgende Grafik zeigt die Altersstruktur der ständigen Bevölkerung per 31. Dezember 2008 in abgeschlossenen Altersjahren. Am häufigsten waren die Personen mit rund 40 abgeschlossenen Altersjahren vertreten. Bei den Frauen waren die 40-Jährigen mit 361 Personen am häufigsten vertreten. Bei den Männern waren es die 38-Jährigen mit 330 Personen. Ab rund 70 abgeschlossenen Altersjahren waren die Frauen zahlreicher vertreten als die Männer. Die tiefe Gesamtfruchtbarkeitsrate von rund 1.45 zeigt sich deutlich, denn die jungen Jahrgänge sind im Vergleich zu den mittleren Jahrgängen untervertreten. Damit ein Elternpaar in der nächsten Generation ersetzt wird, muss die Gesamtfruchtbarkeitsrate in entwickelten Staaten bei 2.1 liegen.

Altersstruktur der ständigen Wohnbevölkerung per 31.12.2008



3.1.6 Bevölkerungsbewegung

88 Personen per Saldo zugewandert

Die Wanderbewegung wird in Liechtenstein nicht gesondert statistisch erfasst. Der errechnete Wandersaldo ergibt sich aus der Differenz von Bevölkerungszuwachs und Geburtenüberschuss.

Die ständige Bevölkerung wuchs im Jahre 2008 um 233 Personen. Der Geburtenüberschuss betrug bei 350 Geburten und 205 Todesfällen 145 Personen. Somit waren insgesamt 88 Personen mehr zugewandert als im gleichen Zeitraum weggezogen. Nach Staatsbürgerschaft betrachtet betrug der Wandergewinn bei den Ausländern 138 Personen. Bei den Liechtensteinern hingegen wurde wie schon im Vorjahr ein Wanderverlust festgestellt, denn die Wegzüge überstiegen die Zuzüge um 50 Personen.

Bei den Liechtensteinern wurden 260 Geburten und 141 Todesfälle verzeichnet. Daraus resultierte ein Geburtenüberschuss von 119 Personen. Bei den Ausländern wurden 90 Geburten und 64 Todesfälle verzeichnet. Dies ergab einen Geburtenüberschuss von 26 Personen. Der hohe Anteil der Neugeborenen mit liechtensteinischer Staatsbürgerschaft ist auch dadurch begründet, dass sowohl der liechtensteinische Vater als auch die liechtensteinische Mutter ihre Staatsbürgerschaft dem Kind weitergeben können.

	2008	2007	2006
Ständige Bevölkerung			
Zuwachs im Referenzjahr	233	188	263
abzüglich Geburtenüberschuss	-145	-124	-141
Wandergewinn	88	64	122
Liechtensteiner/innen			
Zuwachs im Referenzjahr	325	233	273
abzüglich Einbürgerungen	-256	-211	-169
abzüglich Geburtenüberschuss	-119	-83	-127
Wandergewinn	-50	-61	-23
Ausländer/innen			
Zuwachs im Referenzjahr	-92	-45	-10
zuzüglich Einbürgerungen	256	211	169
abzüglich Geburtenüberschuss	-26	-41	-14
Wandergewinn	138	125	145

3.1.7 Erwerbstätige ständige Bevölkerung

Mehr als die Hälfte der Bevölkerung waren erwerbstätig

Von den 35 589 Personen der ständigen Bevölkerung waren am 31. Dezember 2008 (2007) 18 034 (17 838) erwerbstätig. Somit lag die Quote der Erwerbstätigen an der Bevölkerung bei 50.7% (50.5%). Von den Erwerbstätigen arbeiteten 1 415 (1 420) als Wegpendler im Ausland.

Jahr	Ständige Bevölkerung	Erwerbstätige	Quote
2000	32 863	16 725	50.9%
2007	35 356	17 838	50.5%
2008	35 589	18 034	50.7%

(Quelle Tabelle BST 6005)

Nahezu zwei Drittel der Erwerbstätigen im Dienstleistungssektor tätig

66.5% der erwerbstätigen ständigen Bevölkerung arbeiteten Ende Dezember 2008 im Sektor 3 (Dienstleistungen), 32.4% im Sektor 2 (Industrie) und lediglich 1.1% im Sektor 1 (Landwirtschaft). Im Vergleich zum Vorjahr erhöhte sich der Anteil des Sektors 3 von 65.7% auf 66.5%. Der Anteil des Sektors 2 an der erwerbstätigen ständigen Bevölkerung war hingegen rückläufig, während der Anteil des Sektors 1 unverändert blieb.

In absoluten Zahlen betrachtet erhöhte sich im Jahr 2008 die Beschäftigtenzahl im Sektor 3 um 269 Personen der erwerbstätigen ständigen Bevölkerung, im Sektor 2 hingegen reduzierte sich die Beschäftigtenzahl um 73 Personen. Im Sektor 1 arbeiteten wie schon im Vorjahr 200 Personen.

Erwerbstätige ständige Bevölkerung nach Wirtschaftssektoren

	2008		2007	
	Personen	Quote	Personen	Quote
Sektor 1 Landwirtschaft	200	1.1%	200	1.1%
Sektor 2 Industrie	5 846	32.4%	5 919	33.2%
Sektor 3 Dienstleistungen	11 988	66.5%	11 719	65.7%
Gesamt	18 034	100.0%	17 838	100.0%

(Quelle Tabelle BST 6005)

63.5% der Erwerbstätigen waren Liechtensteiner

Nach Staatsbürgerschaft betrachtet waren von den 18 034 in Liechtenstein wohnhaften Erwerbstätigen am Stichtag 31. Dezember 2008 11 455 oder 63.5% Liechtensteiner und 6 579 oder 36.5% Ausländer. Im Vorjahr betrug der Anteil der Liechtensteiner 62.8% und der Anteil der Ausländer 37.2%.

Erwerbstätige ständige Bevölkerung

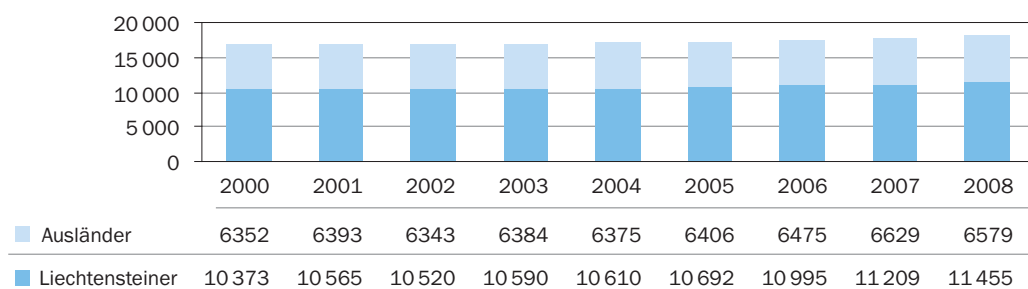

43.5% der liechtensteinischen Erwerbstätigen sind Frauen

Von den 11 455 liechtensteinischen Staatsangehörigen, welche am 31.12.2008 einer Erwerbstätigkeit nachgingen, betrug der Anteil der Frauen 4 984 Personen oder 43.5%. Im Vorjahr betrug der Frauenanteil 43.1% oder 4 832 Personen.

42.3% der ausländischen Erwerbstätigen sind Frauen

Von den 6 579 ausländischen erwerbstätigen Staatsangehörigen betrug am 31.12.2008 der Anteil der Frauen 2 784 Personen oder 42.3%. Im Vorjahr betrug der Frauenanteil 42.1% oder 2 789 Personen.

Erwerbstätige Liechtensteiner

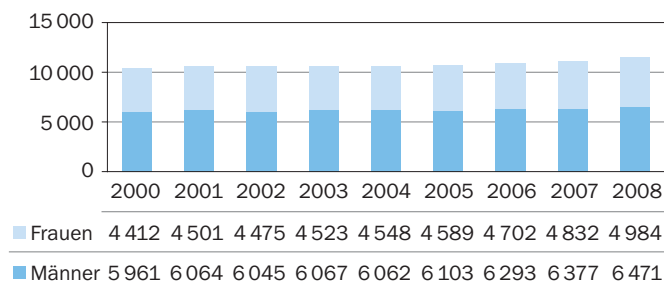

Erwerbstätige Ausländer

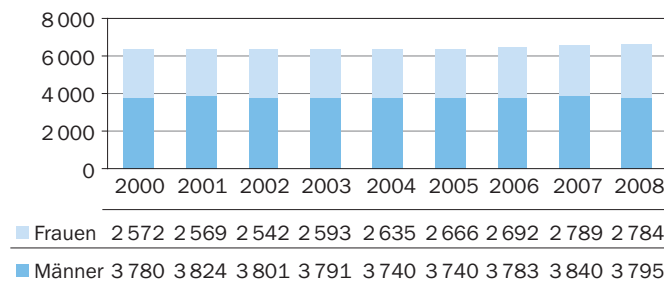

Erwerbsquote betrug 71.9%

Die Erwerbsquote zeigt das Verhältnis der Erwerbspersonen zur ständigen Bevölkerung, jeweils im Alter von 15 bis 64 Jahren. Die 18 073 Erwerbspersonen sind die Summe der 17 591 Erwerbstätigen im Alter von 15 bis 64 Jahren und der 482 Arbeitslosen. Am 31. Dezember 2008 lag die Erwerbsquote der Männer mit 81.0% deutlich über derjenigen der Frauen mit 62.7%. Insgesamt betrug die Erwerbsquote der Frauen und Männer 71.9%.

Jahr	Erwerbsquote der 15- bis 64-Jährigen		
	Gesamt	Männer	Frauen
2000	73.6%	86.6%	61.4%
2007	73.5%	83.2%	63.8%
2008	71.9%	81.0%	62.7%

(Quelle Tabelle ZR09)

Der Rückgang der Arbeitslosen von 964 auf 482 Personen ist auf die per 31. Dezember 2008 durchgeführte Sondererhebung zurückzuführen. Aufgrund der Sonderauswertung hat sich die Zahl der Personen in den Kategorien „Hausfrau/Hausmann“ und „Rentner“ erhöht während sich die Zahl der Arbeitslosen reduziert hat. Anlässlich der Sondererhebung wurden die gemäss der ZPV arbeitslosen Personen nach verschiedenen Kriterien analysiert. Diejenigen Personen, welche sich im flexiblen Rentenalter befanden, wurden der Kategorie „Rentner“ zugeordnet. Die Gemeindeverwaltungen prüften, ob arbeitslose Personen, welche nicht beim Arbeitsmarktservice des Amtes für Volkswirtschaft gemeldet waren, in ihrer Steuererklärung einen Arbeitgeber angaben. Diese Personen wurden entweder den Beschäftigten oder den Kategorien „Hausfrau/Hausmann“ oder „Kind Schüler, Student“ zugeordnet. Per 31. Dezember 2008 waren gemäss der Arbeitslosenstatistik 417 Personen arbeitslos und gemäss der Bevölkerungsstatistik waren es 482 Personen. Arbeitslose Personen müssen nicht beim Arbeitsmarktservice melden, sofern sie auf deren Dienstleistungen und auf eine Arbeitslosenentschädigung verzichten.

Gesamtbeschäftigung in Liechtenstein

Die obig ausgewiesenen Erwerbstätigen entsprechen nicht der Gesamtbeschäftigung in Liechtenstein. Um diese festzustellen, sind die erwerbstätige nichtständige Bevölkerung und die Auslandspendler (Zu- und Wegpendler) zu berücksichtigen.

Insgesamt waren gemäss der Beschäftigungsstatistik am 31. Dezember 2008 (2007) in Liechtenstein 33 415 (32 435) Personen beschäftigt. Mehr über die Beschäftigten in Liechtenstein finden Sie in der statistischen Publikation „Beschäftigungsstatistik“.

3.2 Nichtständige Bevölkerung

392 Personen gehören zur nichtständigen Bevölkerung

Am 31. Dezember 2008 (2007) waren insgesamt 392 (406) Personen registriert, die voraussichtlich nur vorübergehend in Liechtenstein wohnten (ohne Zupendler aus dem Ausland und Touristen).

Diese 392 Personen setzten sich wie folgt zusammen:

- 389 (403) Kurzaufenthalter, die weniger als 12 Monate in Liechtenstein wohnten
- 3 (3) Asylwerber, Schutzbedürftige und vorläufig Aufgenommene

Von den 389 Kurzaufenthaltern verfügten 24 über eine schweizerische und 210 über eine EWR-Staatsbürgerschaft. 155 Personen stammten aus Drittländern, wobei 59 Brasilianer und Brasilianerinnen die weitaus grösste Gruppe bildeten. Von den 389 Kurzaufenthaltern waren 278 erwerbstätig.

4 Ländervergleich

6.5 Milliarden Einwohner weltweit

Gemäss den neuesten verfügbaren Angaben lebten auf der Erde im Jahr 2005 6 515 Millionen Einwohner, davon befanden sich 60.4% in Asien, 14.2% in Afrika und 11.2% in Europa.

In China lebten 20.2%, in Indien 17.4%, in den USA 4.6% und in Liechtenstein 5.4 Millionstel der Weltbevölkerung.

In den letzten 20 Jahren nahm die Weltbevölkerung um rund einen Drittel (34.2%) zu.

Weltbevölkerung in Mio. Einwohner	1970	1980	1990	2000	2005	
Welt	3 699	4 451	5 295	6 124	6 515	100.0%
Europa	657	693	721	729	731	11.2%
Afrika	364	480	637	821	922	14.2%
Asien	2 139	2 636	3 181	3 705	3 938	60.4%
Lateinamerika und Karibik	288	364	444	523	558	8.6%
Nordamerika	232	256	284	316	332	5.1%
Ozeanien	20	23	27	31	33	0.5%
EU-27	435	457	470	482	491	7.5%
China	831	999	1 149	1 270	1 313	20.2%
Indien	549	689	860	1 046	1 134	17.4%
Japan	104	117	124	127	128	2.0%
Russische Föderation	130	139	149	147	144	2.2%
USA	210	231	256	285	300	4.6%

Quelle: Eurostat; Jahrbuch, Ausgabe 2009

Altersstruktur im europäischen Vergleich

Im Vergleich zu anderen europäischen Staaten war in Liechtenstein die Altersgruppe von 20 bis 59 Jahre überdurchschnittlich stark vertreten (per 31. Dezember 2007). Im EWR-30 betrug der Anteil 55.8% und in Liechtenstein 58.9%. Der Anteil der Jugendlichen im Alter unter 20 Jahren betrug im EWR 21.8% und in Liechtenstein 22.9%. Die Altersgruppe 60 Jahre und Ältere hatte im EWR einen Anteil von 18.2% und in Liechtenstein nur einen Anteil von 18.2%. Die Ursache dafür liegt im hohen Anteil ausländischer Einwohner, die im arbeitsfähigen Alter und damit in relativ jungen Jahren in Liechtenstein Wohnsitz nehmen und im Pensionsalter wieder in ihre Heimatländer zurückkehren.

Altersstruktur

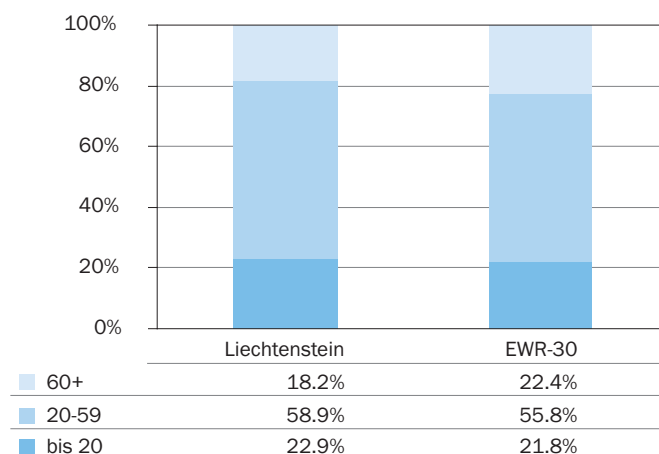

Quelle: Eurostat

Jugend- und Altenquotienten im europäischen Vergleich

Die Altersstruktur der Bevölkerung wird durch die Jugend- und Altenquotienten, welche zusammen den Gesamtbelastungsquotienten ergeben, beschrieben. Beim folgenden internationalen Vergleich sind die Quotienten wie folgt definiert:

- Jugendquotient: Unter 20-Jährige im Verhältnis zu den 20- bis 59-Jährigen
- Altenquotient: 60-Jährige und Ältere im Verhältnis zu den 20- bis 59-Jährigen
- Gesamtbelastungsquotient: Unter 20-Jährige und 60-Jährige und Ältere im Verhältnis zu den 20- bis 59-Jährigen

Viertiefster Gesamtbelastungsquotient in Liechtenstein

Liechtenstein wies per 1.1.2008 mit 69.8% den viertiefsten Gesamtbelastungsquotienten aller EWR-30-Staaten auf. Die Slowakei (65.8%), Polen (68.4%) und Slowenien mit 68.7% wiesen einen tieferen Wert auf. Der EWR-Durchschnitt betrug 79.2%.

Der Jugendquotient Liechtensteins lag mit 38.9% auf dem EWR-Niveau von 39.0%. Slowenien wies mit 33.0% den tiefsten und Island mit 51.1% den höchsten Jugendquotienten auf.

Der Altenquotient Liechtensteins lag mit 30.9% an fünfter Stelle im EWR und somit deutlich unter dem EWR-Durchschnitt von 40.2%. Irland wies mit 26.7% den tiefsten, Italien und Schweden mit jeweils 46.7% den höchsten Altenquotienten auf.

Bevölkerungsquotienten im internationalen Vergleich per 1.1.2008

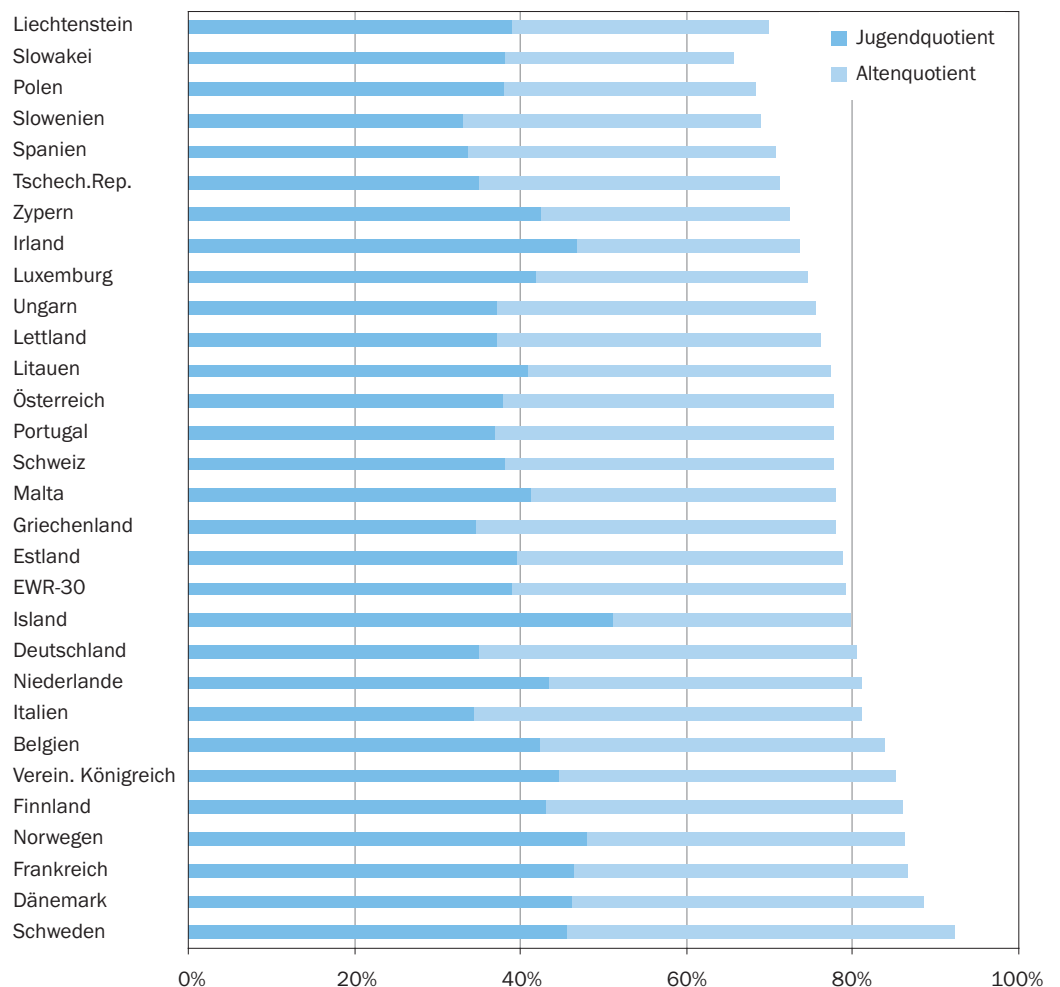

B Tabellen der Bevölkerungs- statistik - 31.12.2008

1 Übersicht

Bevölkerung und Erwerbstätigkeit

Pos.	31.12.2008	31.12.2007
1. Ständige Bevölkerung Total	35 589	35 356
2. Liechtensteiner	23 819	23 494
3. Ausländer	11 770	11 862
nach Kategorie:		
4. Niedergelassene	7 318	7 355
5. Jahresaufenthalter	4 410	4 466
6. Kurzaufenthalter (12 Monate und länger in FL)	6	7
7. Vorläufig Aufgenommene (12 Monate und länger in FL)	12	11
8. Zöllner und Angehörige	24	23
nach Nationalität:		
9. EWR-Bürger	5 813	5 827
10. CH-Bürger	3 564	3 606
11. Drittausländer	2 393	2 429
<i>Anteil Ausländer (3.) an ständiger Bevölkerung (1.)</i>	<i>33.1%</i>	<i>33.6%</i>
<i>Anteil EWR (9.) an ständiger Bevölkerung (1.)</i>	<i>16.3%</i>	<i>16.5%</i>
<i>Anteil EWR (9.) an Ausländer (3.)</i>	<i>49.4%</i>	<i>49.1%</i>
12. Ständige Bevölkerung: Erwerbstätige	18 034	17 838
13. Liechtensteiner	11 455	11 209
14. Selbstständige	609	659
15. Unselbstständige	10 846	10 550
16. Ausländer	6 579	6 629
17. Selbstständige	287	313
18. Unselbstständige	6 292	6 316
19. <i>davon Kurzaufenthalter (12 Monate und länger in FL)</i>	<i>4</i>	<i>6</i>
20. EWR-Bürger	3 414	3 412
21. Selbstständige	162	173
22. Unselbstständige	3 252	3 239
23. <i>davon Kurzaufenthalter (12 Monate und länger in FL)</i>	<i>2</i>	<i>4</i>
24. CH-Bürger	2 046	2 112
25. Selbstständige	118	132
26. Unselbstständige	1 928	1 980
27. <i>davon Kurzaufenthalter (12 Monate und länger in FL)</i>	<i>2</i>	<i>1.00</i>
28. Drittausländer	1 119	1 105
29. Selbstständige	7	8
30. Unselbstständige	1 112	1 097
31. <i>davon Kurzaufenthalter (12 Monate und länger in FL)</i>	<i>2</i>	<i>1</i>
<i>Anteil Ausländer (16.) an Erwerbstätige (12.)</i>	<i>36.5%</i>	<i>37.2%</i>
<i>Anteil EWR (20.) an Erwerbstätige (12.)</i>	<i>18.9%</i>	<i>19.1%</i>
<i>Anteil EWR (20.) an Ausländer (16.)</i>	<i>51.9%</i>	<i>51.5%</i>

Pos.	31.12.2008	31.12.2007
32. Ständige Bevölkerung: Nichterwerbstätige	17 555	17 518
33. Liechtensteiner	12 364	12 285
34. Ausländer	5 191	5 233
35. EWR-Bürger	2 399	2 415
36. CH-Bürger	1 518	1 494
37. Drittausländer	1 274	1 324
<i>Anteil Ausländer (34.) an Nichterwerbstätige (32.)</i>	<i>29.6%</i>	<i>29.9%</i>
<i>Anteil EWR (35.) an Nichterwerbstätige (32.)</i>	<i>13.7%</i>	<i>13.8%</i>
<i>Anteil EWR (35.) an Ausländer (34.)</i>	<i>46.2%</i>	<i>46.1%</i>
38. Nichtständige Bevölkerung	392	406
39. Kurzaufenthalter (weniger als 12 Monate in FL)	389	403
40. EWR-Bürger	210	234
41. CH-Bürger	24	28
42. Drittausländer	155	141
43. Asylwerber, Schutzbedürftige und vorläufig Aufgenommene (weniger als 12 Monate in FL)	3	3
44. EWR-Bürger	-	-
45. CH-Bürger	-	-
46. Drittausländer	3	3
47. Nichtständige Bevölkerung mit Erwerbstätigkeit in FL	275	271
48. Kurzaufenthalter (weniger als 12 Monate in FL)	275	271
49. EWR-Bürger	137	140
50. CH-Bürger	11	16
51. Drittausländer	127	115
52. Asylwerber, Schutzbedürftige und vorläufig Aufgenommene (weniger als 12 Monate in FL)	-	-
53. EWR-Bürger	-	-
54. CH-Bürger	-	-
55. Drittausländer	-	-

2 Ständige Bevölkerung

2.1 Gesamt

Ständige Bevölkerung nach Kategorie und Wohngemeinde

Stichtag: 31.12.2008 (656) Dezember 2008 / BST3010

	Wohngemeinde											Total
	Vaduz	Triesen	Balzers	Triesen- berg	Schaan	Planken	Eschen	Mauren	Gamprin	Ruggell	Schellen- berg	
Liechtenstein	2 998	3 144	3 290	2 031	3 612	317	2 738	2 412	1 050	1 447	780	23 819
Männer	1 442	1 529	1 605	1 006	1 745	161	1 357	1 141	523	710	394	11 613
Frauen	1 556	1 615	1 685	1 025	1 867	156	1 381	1 271	527	737	386	12 206
Niedergelassene	1 391	1 052	719	248	1 307	59	933	895	270	311	133	7 318
Schweiz	458	435	308	129	395	25	272	302	108	147	65	2 644
Männer	201	212	171	78	196	17	124	160	67	77	31	1 334
Frauen	257	223	137	51	199	8	148	142	41	70	34	1 310
EWR-Länder	637	447	327	92	687	32	331	359	100	125	52	3 189
Männer	298	221	162	43	343	15	167	186	50	60	24	1 569
Frauen	339	226	165	49	344	17	164	173	50	65	28	1 620
Drittländer	296	170	84	27	225	2	330	234	62	39	16	1 485
Männer	140	88	46	15	110	2	159	102	27	17	8	714
Frauen	156	82	38	12	115	-	171	132	35	22	8	771
Jahresaufenthalter	719	561	504	259	835	44	478	505	203	175	127	4 410
Schweiz	123	137	134	42	155	6	83	83	48	51	33	895
Männer	68	73	78	21	83	4	42	48	35	26	14	492
Frauen	55	64	56	21	72	2	41	35	13	25	19	403
EWR-Länder	465	302	287	146	537	34	251	317	104	97	81	2 621
Männer	256	170	171	79	292	19	130	172	58	56	38	1 441
Frauen	209	132	116	67	245	15	121	145	46	41	43	1 180
Drittländer	131	122	83	71	143	4	144	105	51	27	13	894
Männer	56	55	36	32	65	1	67	41	25	12	7	397
Frauen	75	67	47	39	78	3	77	64	26	15	6	497
Kurzaufenthalter	-	2	-	-	2	1	-	-	1	-	-	6
Schweiz	-	1	-	-	-	1	-	-	-	-	-	2
Männer	-	-	-	-	-	1	-	-	-	-	-	1
Frauen	-	1	-	-	-	-	-	-	-	-	-	1
EWR-Länder	-	-	-	-	2	-	-	-	-	-	-	2
Frauen	-	-	-	-	2	-	-	-	-	-	-	2
Drittländer	-	1	-	-	-	-	-	-	1	-	-	2
Männer	-	-	-	-	-	-	-	-	1	-	-	1
Frauen	-	1	-	-	-	-	-	-	-	-	-	1
Vorläufig Aufgenommene	3	-	-	-	1	-	-	8	-	-	-	12
Drittländer	3	-	-	-	1	-	-	8	-	-	-	12
Männer	3	-	-	-	1	-	-	5	-	-	-	9
Frauen	-	-	-	-	-	-	-	3	-	-	-	3
Zöllner und Angehörige	-	-	-	-	1	-	1	16	-	4	2	24
Schweiz	-	-	-	-	1	-	1	15	-	4	2	23
Männer	-	-	-	-	1	-	1	12	-	4	2	20
Frauen	-	-	-	-	-	-	-	3	-	-	-	3
EWR-Länder	-	-	-	-	-	-	-	1	-	-	-	1
Frauen	-	-	-	-	-	-	-	1	-	-	-	1
Total	5 111	4 759	4 513	2 538	5 758	421	4 150	3 836	1 524	1 937	1 042	35 589

Ausländeranteil nach Wohngemeinde

Stichtag: 31.12.2008 (656) Dezember 2008 / BST3020

	Wohngemeinde											Total
	Vaduz	Triesen	Balzers	Triesenberg	Schaan	Planken	Eschen	Mauren	Gamprin	Ruggell	Schellenberg	
Liechtensteiner	58.7%	66.1%	72.9%	80.0%	62.7%	75.3%	66.0%	62.9%	68.9%	74.7%	74.9%	66.9%
Ausländer	41.3%	33.9%	27.1%	20.0%	37.3%	24.7%	34.0%	37.1%	31.1%	25.3%	25.1%	33.1%

Ständige Bevölkerung nach Heimat, Geschlecht, Zivilstand und Wohngemeinde

Stichtag: 31.12.2008 (656) Dezember 2008 / BST3025

	Wohngemeinde											Total
	Vaduz	Triesen	Balzers	Triesenberg	Schaan	Planken	Eschen	Mauren	Gamprin	Ruggell	Schellenberg	
Liechtensteiner	2 998	3 144	3 290	2 031	3 612	317	2 738	2 412	1 050	1 447	780	23 819
Männer	1 442	1 529	1 605	1 006	1 745	161	1 357	1 141	523	710	394	11 613
ledig	736	800	886	499	846	85	695	617	288	371	219	6 042
verheiratet	584	616	630	432	756	67	558	456	203	300	162	4 764
verwitwet	24	26	19	19	33	3	21	20	4	5	1	175
getrennt	2	2	2	5	8	-	2	3	3	2	1	30
geschieden	96	85	68	51	102	6	81	45	25	32	11	602
Frauen	1 556	1 615	1 685	1 025	1 867	156	1 381	1 271	527	737	386	12 206
ledig	615	705	752	445	805	59	631	573	237	337	182	5 341
verheiratet	589	628	697	428	741	76	526	508	223	309	161	4 886
verwitwet	184	135	143	102	168	11	129	95	33	47	24	1 071
getrennt	3	6	4	4	8	-	3	3	1	2	-	34
geschieden	165	141	89	46	145	10	92	92	33	42	19	874
Ausländer	2 113	1 615	1 223	507	2 146	104	1 412	1 424	474	490	262	11 770
Männer	1 022	819	664	268	1 091	59	690	726	263	252	124	5 978
ledig	386	275	222	84	367	15	245	222	77	87	35	2 015
verheiratet	537	466	390	153	624	39	381	433	162	148	76	3 409
verwitwet	13	10	11	3	20	-	8	10	5	1	1	82
getrennt	3	5	2	1	4	1	1	7	1	-	1	26
geschieden	83	63	39	27	76	4	55	54	18	16	11	446
Frauen	1 091	796	559	239	1 055	45	722	698	211	238	138	5 792
ledig	391	250	194	79	357	13	245	247	67	75	55	1 973
verheiratet	501	438	307	137	554	28	393	382	127	142	74	3 083
verwitwet	82	33	22	8	58	2	29	20	7	3	3	267
getrennt	2	1	2	1	4	-	3	3	-	1	-	17
geschieden	115	74	34	14	82	2	52	46	10	17	6	452
Total	5 111	4 759	4 513	2 538	5 758	421	4 150	3 836	1 524	1 937	1 042	35 589

Ständige Bevölkerung nach Staatsbürgerschaft und Wohngemeinde - Übersicht

Stichtag: 31.12.2008 (656) Dezember 2008 / BST3030

	Wohngemeinde											Total
	Vaduz	Triesen	Balzers	Triesen- berg	Schaan	Planken	Eschen	Mauren	Gamprin	Ruggell	Schellen- berg	
Liechtenstein	2 998	3 144	3 290	2 031	3 612	317	2 738	2 412	1 050	1 447	780	23 819
Männer	1 442	1 529	1 605	1 006	1 745	161	1 357	1 141	523	710	394	11 613
Frauen	1 556	1 615	1 685	1 025	1 867	156	1 381	1 271	527	737	386	12 206
Schweiz	581	573	442	171	551	32	356	400	156	202	100	3 564
Männer	269	285	249	99	280	22	167	220	102	107	47	1 847
Frauen	312	288	193	72	271	10	189	180	54	95	53	1 717
EWRLänder	1 102	749	614	238	1 226	66	582	677	204	222	133	5 813
Belgien	9	4	-	4	1	-	-	1	-	-	-	19
Männer	4	2	-	3	1	-	-	-	-	-	-	10
Frauen	5	2	-	1	-	-	-	1	-	-	-	9
Dänemark	6	5	-	1	2	1	3	4	-	-	-	22
Männer	4	2	-	1	2	1	2	2	-	-	-	14
Frauen	2	3	-	-	-	-	1	2	-	-	-	8
Deutschland	275	153	62	85	222	30	123	132	49	63	47	1 241
Männer	147	88	30	43	113	16	68	76	26	33	16	656
Frauen	128	65	32	42	109	14	55	56	23	30	31	585
Estland	-	-	1	-	-	-	-	-	-	-	-	1
Frauen	-	-	1	-	-	-	-	-	-	-	-	1
Finnland	1	1	-	-	-	-	-	-	1	-	2	5
Männer	1	-	-	-	-	-	-	-	-	-	1	2
Frauen	-	1	-	-	-	-	-	-	1	-	1	3
Frankreich	13	10	2	7	6	3	8	6	4	-	2	61
Männer	8	6	2	2	3	2	3	4	2	-	2	34
Frauen	5	4	-	5	3	1	5	2	2	-	-	27
Griechenland	6	2	-	1	50	-	4	2	-	1	-	66
Männer	4	1	-	1	25	-	2	-	-	1	-	34
Frauen	2	1	-	-	25	-	2	2	-	-	-	32
Grossbritannien	9	7	2	1	5	-	9	3	1	1	1	39
Männer	6	5	1	-	2	-	4	3	1	1	-	23
Frauen	3	2	1	1	3	-	5	-	-	-	1	16
Irland	2	-	-	1	5	-	-	1	1	1	-	11
Männer	1	-	-	1	3	-	-	-	1	1	-	7
Frauen	1	-	-	-	2	-	-	1	-	-	-	4
Island	1	-	-	-	-	-	-	-	-	-	-	1
Frauen	1	-	-	-	-	-	-	-	-	-	-	1
Italien	168	164	329	35	191	3	68	147	25	19	8	1 157
Männer	106	107	197	25	115	2	43	86	17	11	5	714
Frauen	62	57	132	10	76	1	25	61	8	8	3	443
Litauen	-	2	1	-	-	-	-	-	-	-	-	3
Männer	-	-	1	-	-	-	-	-	-	-	-	1
Frauen	-	2	-	-	-	-	-	-	-	-	-	2
Luxemburg	2	1	-	-	2	-	-	-	-	-	-	5
Männer	1	1	-	-	1	-	-	-	-	-	-	3
Frauen	1	-	-	-	1	-	-	-	-	-	-	2
Malta	-	1	-	-	-	-	-	-	-	-	-	1
Frauen	-	1	-	-	-	-	-	-	-	-	-	1
Niederlande	9	13	7	2	16	-	2	3	4	1	2	59
Männer	6	7	3	1	9	-	1	1	2	-	2	32
Frauen	3	6	4	1	7	-	1	2	2	1	-	27

v

	Wohngemeinde											Total
	Vaduz	Triesen	Balzers	Triesen- berg	Schaan	Planken	Eschen	Mauren	Gamprin	Ruggell	Schellen- berg	
Norwegen	1	1	1	1	1	-	-	-	-	1	-	6
Männer	-	-	1	-	1	-	-	-	-	-	-	2
Frauen	1	1	-	1	-	-	-	-	-	1	-	4
Österreich	369	214	129	79	368	25	288	314	83	110	60	2 039
Männer	156	89	60	36	170	11	137	155	38	54	31	937
Frauen	213	125	69	43	198	14	151	159	45	56	29	1 102
Polen	1	1	2	-	-	-	1	1	1	5	-	12
Männer	-	-	-	-	-	-	-	-	-	2	-	2
Frauen	1	1	2	-	-	-	1	1	1	3	-	10
Portugal	133	148	68	14	148	-	34	32	13	3	3	596
Männer	71	74	32	8	81	-	17	18	10	2	2	315
Frauen	62	74	36	6	67	-	17	14	3	1	1	281
Schweden	11	1	1	-	2	-	1	-	3	1	-	20
Männer	3	1	1	-	1	-	-	-	2	1	-	9
Frauen	8	-	-	-	1	-	1	-	1	-	-	11
Slowakische Republik	1	5	2	2	2	-	2	2	1	-	1	18
Männer	-	1	-	-	1	-	-	-	-	-	-	2
Frauen	1	4	2	2	1	-	2	2	1	-	1	16
Slowenien	10	1	1	-	10	-	12	1	4	5	4	48
Männer	2	-	-	-	-	-	8	-	-	3	3	16
Frauen	8	1	1	-	10	-	4	1	4	2	1	32
Spanien	68	9	5	1	190	4	25	24	13	7	1	347
Männer	33	6	5	1	106	2	11	13	9	4	-	190
Frauen	35	3	-	-	84	2	14	11	4	3	1	157
Tschechische Republik	-	-	1	2	1	-	-	2	-	4	-	10
Männer	-	-	-	-	-	-	-	-	-	3	-	3
Frauen	-	-	1	2	1	-	-	2	-	1	-	7
Ungarn	5	3	-	1	2	-	1	2	-	-	2	16
Männer	1	1	-	-	-	-	1	-	-	-	-	3
Frauen	4	2	-	1	2	-	-	2	-	-	2	13
Andere	2	3	-	1	2	-	1	-	1	-	-	10
Männer	-	-	-	-	1	-	-	-	-	-	-	1
Frauen	2	3	-	1	1	-	1	-	1	-	-	9
Drittländer	430	293	167	98	369	6	474	347	114	66	29	2 393
Bosnien-Herzegowina	69	33	12	6	59	1	72	42	13	1	2	310
Männer	34	17	5	4	28	-	36	18	4	-	1	147
Frauen	35	16	7	2	31	1	36	24	9	1	1	163
Kroatien	26	12	-	7	30	-	23	19	-	4	-	121
Männer	9	6	-	5	12	-	13	6	-	2	-	53
Frauen	17	6	-	2	18	-	10	13	-	2	-	68
Serbien und Montenegro	73	98	54	51	97	-	60	50	9	15	9	516
Männer	32	55	29	25	54	-	30	25	5	8	6	269
Frauen	41	43	25	26	43	-	30	25	4	7	3	247
Türkei	150	72	18	5	72	-	235	152	55	27	6	792
Männer	77	36	9	4	29	-	114	68	26	12	3	378
Frauen	73	36	9	1	43	-	121	84	29	15	3	414
Andere	112	78	83	29	111	5	84	84	37	19	12	654
Männer	47	29	39	9	53	3	33	31	18	7	5	274
Frauen	65	49	44	20	58	2	51	53	19	12	7	380
Total	5 111	4 759	4 513	2 538	5 758	421	4 150	3 836	1 524	1 937	1 042	35 589

Ständige Bevölkerung nach Staatsbürgerschaft, Geschlecht und Wohngemeinde

Stichtag: 31.12.2008 (656) Dezember 2008 / BST3040

	Wohngemeinde											Total
	Vaduz	Triesen	Balzers	Triesen- berg	Schaan	Planken	Eschen	Mauren	Gamprin	Ruggell	Schellen- berg	
Afghanistan	-	-	-	-	-	-	2	-	-	-	-	2
Männer	-	-	-	-	-	-	2	-	-	-	-	2
Ägypten	1	-	-	-	1	-	1	1	1	1	-	6
Männer	1	-	-	-	1	-	1	1	1	1	-	6
Algerien	1	-	-	-	-	-	-	-	-	-	-	1
Männer	1	-	-	-	-	-	-	-	-	-	-	1
Argentinien	4	-	-	-	1	-	-	1	-	-	-	6
Männer	2	-	-	-	-	-	-	-	-	-	-	2
Frauen	2	-	-	-	1	-	-	1	-	-	-	4
Armenien	-	-	-	-	-	-	-	5	3	-	-	8
Männer	-	-	-	-	-	-	-	3	2	-	-	5
Frauen	-	-	-	-	-	-	-	2	1	-	-	3
Äthiopien	-	-	-	1	-	-	-	-	-	-	-	1
Frauen	-	-	-	1	-	-	-	-	-	-	-	1
Australien	1	-	-	-	-	-	1	-	-	-	-	2
Männer	1	-	-	-	-	-	-	-	-	-	-	1
Frauen	-	-	-	-	-	-	1	-	-	-	-	1
Bahamas	1	-	-	-	-	-	-	-	-	-	-	1
Frauen	1	-	-	-	-	-	-	-	-	-	-	1
Bangladesh	-	-	-	-	-	-	-	1	-	-	-	1
Männer	-	-	-	-	-	-	-	1	-	-	-	1
Belarus (Weissrussland)	1	1	-	1	1	-	-	-	-	-	-	4
Frauen	1	1	-	1	1	-	-	-	-	-	-	4
Belgien	9	4	-	4	1	-	-	1	-	-	-	19
Männer	4	2	-	3	1	-	-	-	-	-	-	10
Frauen	5	2	-	1	-	-	-	1	-	-	-	9
Bolivien	-	1	-	-	-	-	-	-	-	-	-	1
Frauen	-	1	-	-	-	-	-	-	-	-	-	1
Bosnien-Herzegowina	69	33	12	6	59	1	72	42	13	1	2	310
Männer	34	17	5	4	28	-	36	18	4	-	1	147
Frauen	35	16	7	2	31	1	36	24	9	1	1	163
Brasilien	15	7	6	-	8	1	5	5	3	4	1	55
Männer	2	2	1	-	3	-	1	1	2	2	-	14
Frauen	13	5	5	-	5	1	4	4	1	2	1	41
Bulgarien	2	-	-	-	-	-	1	-	-	-	-	3
Frauen	2	-	-	-	-	-	1	-	-	-	-	3
Chile	2	-	1	-	-	-	-	-	-	1	-	4
Männer	1	-	-	-	-	-	-	-	-	-	-	1
Frauen	1	-	1	-	-	-	-	-	-	1	-	3
China (Volksrepublik)	1	4	29	-	14	-	-	1	4	-	-	53
Männer	-	1	13	-	8	-	-	-	3	-	-	25
Frauen	1	3	16	-	6	-	-	1	1	-	-	28
Costa Rica	-	-	-	-	1	-	-	-	-	-	-	1
Männer	-	-	-	-	1	-	-	-	-	-	-	1
Dänemark	6	5	-	1	2	1	3	4	-	-	-	22
Männer	4	2	-	1	2	1	2	2	-	-	-	14
Frauen	2	3	-	-	-	-	1	2	-	-	-	8
Demok.Republik Kongo	-	1	-	-	-	-	-	-	-	-	-	1
Männer	-	1	-	-	-	-	-	-	-	-	-	1

 v
v

Wohngemeinde	Total											
	Vaduz	Triesen	Balzers	Triesenberg	Schaan	Planken	Eschen	Mauren	Gamprin	Ruggell	Schellenberg	
Deutschland	275	153	62	85	222	30	123	132	49	63	47	1241
Männer	147	88	30	43	113	16	68	76	26	33	16	656
Frauen	128	65	32	42	109	14	55	56	23	30	31	585
Dominikanische Republik	11	2	2	1	3	-	1	3	3	2	8	36
Männer	4	-	1	-	2	-	1	-	-	-	5	13
Frauen	7	2	1	1	1	-	-	3	3	2	3	23
Ecuador	-	1	-	-	2	-	1	-	-	-	-	4
Männer	-	-	-	-	1	-	-	-	-	-	-	1
Frauen	-	1	-	-	1	-	1	-	-	-	-	3
Elfenbeinküste	-	-	-	-	-	-	1	-	-	-	-	1
Männer	-	-	-	-	-	-	1	-	-	-	-	1
Estland	-	-	1	-	-	-	-	-	-	-	-	1
Frauen	-	-	1	-	-	-	-	-	-	-	-	1
Finnland	1	1	-	-	-	-	-	-	1	-	2	5
Männer	1	-	-	-	-	-	-	-	-	-	1	2
Frauen	-	1	-	-	-	-	-	-	1	-	1	3
Frankreich	13	10	2	7	6	3	8	6	4	-	2	61
Männer	8	6	2	2	3	2	3	4	2	-	2	34
Frauen	5	4	-	5	3	1	5	2	2	-	-	27
Griechenland	6	2	-	1	50	-	4	2	-	1	-	66
Männer	4	1	-	1	25	-	2	-	-	1	-	34
Frauen	2	1	-	-	25	-	2	2	-	-	-	32
Grossbritannien	9	7	2	1	5	-	9	3	1	1	1	39
Männer	6	5	1	-	2	-	4	3	1	1	-	23
Frauen	3	2	1	1	3	-	5	-	-	-	1	16
Guinea	-	-	-	-	-	-	1	-	-	-	-	1
Frauen	-	-	-	-	-	-	1	-	-	-	-	1
Indien	1	1	-	-	-	-	-	2	-	-	-	4
Männer	1	-	-	-	-	-	-	1	-	-	-	2
Frauen	-	1	-	-	-	-	-	1	-	-	-	2
Indonesien	1	-	-	-	-	-	1	1	-	-	-	3
Männer	-	-	-	-	-	-	1	-	-	-	-	1
Frauen	1	-	-	-	-	-	-	1	-	-	-	2
Irak	-	-	-	-	1	-	-	-	-	-	-	1
Männer	-	-	-	-	1	-	-	-	-	-	-	1
Iran	-	-	-	-	2	-	-	-	-	-	-	2
Frauen	-	-	-	-	2	-	-	-	-	-	-	2
Irland	2	-	-	1	5	-	-	1	1	1	-	11
Männer	1	-	-	1	3	-	-	-	1	1	-	7
Frauen	1	-	-	-	2	-	-	1	-	-	-	4
Island	1	-	-	-	-	-	-	-	-	-	-	1
Frauen	1	-	-	-	-	-	-	-	-	-	-	1
Israel	-	1	-	-	-	-	-	-	-	-	-	1
Frauen	-	1	-	-	-	-	-	-	-	-	-	1
Italien	168	164	329	35	191	3	68	147	25	19	8	1157
Männer	106	107	197	25	115	2	43	86	17	11	5	714
Frauen	62	57	132	10	76	1	25	61	8	8	3	443
Japan	4	-	-	-	-	-	2	1	-	-	-	7
Männer	4	-	-	-	-	-	-	-	-	-	-	4
Frauen	-	-	-	-	-	-	2	1	-	-	-	3

^ ^	Wohngemeinde											Total
	Vaduz	Triesen	Balzers	Triesen- berg	Schaan	Planken	Eschen	Mauren	Gamprin	Ruggell	Schellen- berg	
Jordanien	-	-	-	-	-	-	-	-	1	-	-	1
Männer	-	-	-	-	-	-	-	-	1	-	-	1
Kambodscha	-	1	-	-	-	-	-	-	-	-	-	1
Frauen	-	1	-	-	-	-	-	-	-	-	-	1
Kamerun	2	1	-	-	1	-	-	1	-	-	-	5
Männer	2	1	-	-	1	-	-	1	-	-	-	5
Kanada	1	1	-	-	1	1	-	-	-	-	-	4
Männer	1	-	-	-	1	1	-	-	-	-	-	3
Frauen	-	1	-	-	-	-	-	-	-	-	-	1
Kasachstan	2	-	-	-	1	-	-	-	-	-	-	3
Frauen	2	-	-	-	1	-	-	-	-	-	-	3
Kenia	-	1	-	-	-	-	1	1	-	-	-	3
Frauen	-	1	-	-	-	-	1	1	-	-	-	3
Kirgistan	-	-	-	-	-	-	1	-	1	-	-	2
Frauen	-	-	-	-	-	-	1	-	1	-	-	2
Kolumbien	3	2	1	-	1	-	2	3	-	1	-	13
Männer	-	1	-	-	-	-	-	-	-	-	-	1
Frauen	3	1	1	-	1	-	2	3	-	1	-	12
Korea (Republik Korea)	-	1	-	-	-	-	1	-	1	-	-	3
Männer	-	-	-	-	-	-	1	-	-	-	-	1
Frauen	-	1	-	-	-	-	-	-	1	-	-	2
Kroatien	26	12	-	7	30	-	23	19	-	4	-	121
Männer	9	6	-	5	12	-	13	6	-	2	-	53
Frauen	17	6	-	2	18	-	10	13	-	2	-	68
Kuba	1	1	-	-	2	-	-	-	-	-	-	4
Männer	1	1	-	-	-	-	-	-	-	-	-	2
Frauen	-	-	-	-	2	-	-	-	-	-	-	2
Liechtenstein	2 998	3 144	3 290	2 031	3 612	317	2 738	2 412	1 050	1 447	780	23 819
Männer	1 442	1 529	1 605	1 006	1 745	161	1 357	1 141	523	710	394	11 613
Frauen	1 556	1 615	1 685	1 025	1 867	156	1 381	1 271	527	737	386	12 206
Litauen	-	2	1	-	-	-	-	-	-	-	-	3
Männer	-	-	1	-	-	-	-	-	-	-	-	1
Frauen	-	2	-	-	-	-	-	-	-	-	-	2
Luxemburg	2	1	-	-	2	-	-	-	-	-	-	5
Männer	1	1	-	-	1	-	-	-	-	-	-	3
Frauen	1	-	-	-	1	-	-	-	-	-	-	2
Malta	-	1	-	-	-	-	-	-	-	-	-	1
Frauen	-	1	-	-	-	-	-	-	-	-	-	1
Marokko	1	-	-	-	2	-	-	1	-	-	-	4
Männer	-	-	-	-	2	-	-	-	-	-	-	2
Frauen	1	-	-	-	-	-	-	1	-	-	-	2
Mauritius	-	-	-	-	-	-	1	-	-	-	-	1
Frauen	-	-	-	-	-	-	1	-	-	-	-	1
Mazedonien	17	14	30	-	13	-	24	27	-	-	-	125
Männer	8	7	17	-	7	-	13	11	-	-	-	63
Frauen	9	7	13	-	6	-	11	16	-	-	-	62
Mexico	2	3	-	-	-	-	3	3	-	-	-	11
Männer	1	-	-	-	-	-	-	-	-	-	-	1
Frauen	1	3	-	-	-	-	3	3	-	-	-	10
Moldau	-	-	-	-	-	-	-	1	-	-	-	1
Frauen	-	-	-	-	-	-	-	1	-	-	-	1
Nepal	-	-	1	-	-	-	-	-	-	-	-	1
Männer	-	-	1	-	-	-	-	-	-	-	-	1

Wohngemeinde	Total											
	Vaduz	Triesen	Balzers	Triesen- berg	Schaan	Planken	Eschen	Mauren	Gamprin	Ruggell	Schellen- berg	
Niederlande	9	13	7	2	16	-	2	3	4	1	2	59
Männer	6	7	3	1	9	-	1	1	2	-	2	32
Frauen	3	6	4	1	7	-	1	2	2	1	-	27
Nigeria	-	1	-	-	-	-	-	-	-	1	-	2
Männer	-	1	-	-	-	-	-	-	-	1	-	2
Norwegen	1	1	1	1	1	-	-	-	-	1	-	6
Männer	-	-	1	-	1	-	-	-	-	-	-	2
Frauen	1	1	-	1	-	-	-	-	-	1	-	4
Österreich	369	214	129	79	368	25	288	314	83	110	60	2039
Männer	156	89	60	36	170	11	137	155	38	54	31	937
Frauen	213	125	69	43	198	14	151	159	45	56	29	1102
Pakistan	1	-	-	-	-	-	1	-	-	-	-	2
Männer	1	-	-	-	-	-	1	-	-	-	-	2
Paraguay	-	-	-	1	-	-	-	-	-	-	-	1
Frauen	-	-	-	1	-	-	-	-	-	-	-	1
Peru	4	-	-	1	2	-	-	-	2	-	-	9
Männer	2	-	-	-	1	-	-	-	-	-	-	3
Frauen	2	-	-	1	1	-	-	-	2	-	-	6
Philippinen	2	2	-	1	1	-	3	1	6	-	-	16
Männer	-	-	-	-	-	-	-	-	3	-	-	3
Frauen	2	2	-	1	1	-	3	1	3	-	-	13
Polen	1	1	2	-	-	-	1	1	1	5	-	12
Männer	-	-	-	-	-	-	-	-	-	2	-	2
Frauen	1	1	2	-	-	-	1	1	1	3	-	10
Portugal	133	148	68	14	148	-	34	32	13	3	3	596
Männer	71	74	32	8	81	-	17	18	10	2	2	315
Frauen	62	74	36	6	67	-	17	14	3	1	1	281
Republik Kosovo	4	4	3	8	14	-	13	12	8	1	-	67
Männer	1	1	1	4	8	-	6	4	4	1	-	30
Frauen	3	3	2	4	6	-	7	8	4	-	-	37
Republik Montenegro	-	-	-	-	7	-	-	-	-	-	-	7
Männer	-	-	-	-	3	-	-	-	-	-	-	3
Frauen	-	-	-	-	4	-	-	-	-	-	-	4
Republik Serbien	1	-	1	4	1	-	1	2	-	-	-	10
Männer	1	-	1	2	1	-	1	1	-	-	-	7
Frauen	-	-	-	2	-	-	-	1	-	-	-	3
Rumaenien	-	3	-	1	2	-	-	-	1	-	-	7
Männer	-	-	-	-	1	-	-	-	-	-	-	1
Frauen	-	3	-	1	1	-	-	-	1	-	-	6
Russland	6	4	-	1	2	-	5	2	1	3	-	24
Männer	2	2	-	-	1	-	-	1	-	1	-	7
Frauen	4	2	-	1	1	-	5	1	1	2	-	17
Schweden	11	1	1	-	2	-	1	-	3	1	-	20
Männer	3	1	1	-	1	-	-	-	2	1	-	9
Frauen	8	-	-	-	1	-	1	-	1	-	-	11
Schweiz	581	573	442	171	551	32	356	400	156	202	100	3564
Männer	269	285	249	99	280	22	167	220	102	107	47	1847
Frauen	312	288	193	72	271	10	189	180	54	95	53	1717
Senegal	-	-	-	-	-	-	1	-	-	-	-	1
Männer	-	-	-	-	-	-	1	-	-	-	-	1
Serbien und Montenegro	73	98	54	51	97	-	60	50	9	15	9	516
Männer	32	55	29	25	54	-	30	25	5	8	6	269
Frauen	41	43	25	26	43	-	30	25	4	7	3	247

v

^ ^	Wohngemeinde											Total
	Vaduz	Triesen	Balzers	Triesen- berg	Schaan	Planken	Eschen	Mauren	Gamprin	Ruggell	Schellen- berg	
Slowakische Republik	1	5	2	2	2	-	2	2	1	-	1	18
Männer	-	1	-	-	1	-	-	-	-	-	-	2
Frauen	1	4	2	2	1	-	2	2	1	-	1	16
Slowenien	10	1	1	-	10	-	12	1	4	5	4	48
Männer	2	-	-	-	-	-	8	-	-	3	3	16
Frauen	8	1	1	-	10	-	4	1	4	2	1	32
Somalia	1	-	-	-	-	-	-	4	-	-	-	5
Männer	1	-	-	-	-	-	-	3	-	-	-	4
Frauen	-	-	-	-	-	-	-	1	-	-	-	1
Spanien	68	9	5	1	190	4	25	24	13	7	1	347
Männer	33	6	5	1	106	2	11	13	9	4	-	190
Frauen	35	3	-	-	84	2	14	11	4	3	1	157
Sri Lanka	1	1	-	1	-	-	-	-	-	-	-	3
Männer	1	-	-	1	-	-	-	-	-	-	-	2
Frauen	-	1	-	-	-	-	-	-	-	-	-	1
Staatenlos	-	2	-	-	1	-	-	-	-	1	-	4
Männer	-	1	-	-	1	-	-	-	-	-	-	2
Frauen	-	1	-	-	-	-	-	-	-	1	-	2
Südafrika	2	1	-	-	-	1	-	-	-	-	2	6
Männer	1	-	-	-	-	1	-	-	-	-	-	2
Frauen	1	1	-	-	-	-	-	-	-	-	2	4
Syrien	1	-	-	-	-	-	-	-	-	-	-	1
Männer	1	-	-	-	-	-	-	-	-	-	-	1
Thailand	5	9	4	6	13	1	3	-	-	1	1	43
Männer	2	2	1	-	3	-	-	-	-	-	-	8
Frauen	3	7	3	6	10	1	3	-	-	1	1	35
Trinidad und Tobago	-	-	-	-	1	-	-	-	-	-	-	1
Männer	-	-	-	-	1	-	-	-	-	-	-	1
Tschechische Republik	-	-	1	2	1	-	-	2	-	4	-	10
Männer	-	-	-	-	-	-	-	-	-	3	-	3
Frauen	-	-	1	2	1	-	-	2	-	1	-	7
Tunesien	1	3	-	-	1	-	1	1	-	-	-	7
Männer	1	3	-	-	1	-	1	1	-	-	-	7
Türkei	150	72	18	5	72	-	235	152	55	27	6	792
Männer	77	36	9	4	29	-	114	68	26	12	3	378
Frauen	73	36	9	1	43	-	121	84	29	15	3	414
Ukraine	-	-	3	1	2	-	3	3	1	-	-	13
Männer	-	-	1	-	-	-	1	1	-	-	-	3
Frauen	-	-	2	1	2	-	2	2	1	-	-	10
Ungarn	5	3	-	1	2	-	1	2	-	-	2	16
Männer	1	1	-	-	-	-	1	-	-	-	-	3
Frauen	4	2	-	1	2	-	-	2	-	-	2	13
USA	10	6	2	2	7	1	4	-	2	2	-	36
Männer	3	5	2	2	3	1	1	-	2	1	-	20
Frauen	7	1	-	-	4	-	3	-	-	1	-	16
Vietnam	-	-	-	-	2	-	-	1	-	1	-	4
Männer	-	-	-	-	2	-	-	1	-	-	-	3
Frauen	-	-	-	-	-	-	-	-	-	1	-	1
Zimbabwe	-	1	-	-	2	-	-	-	-	-	-	3
Frauen	-	1	-	-	2	-	-	-	-	-	-	3
Total	5 111	4 759	4 513	2 538	5 758	421	4 150	3 836	1 524	1 937	1 042	35 589

2.2 Liechtensteiner

Bürger nach Heimat- und Wohngemeinde

Stichtag: 31.12.2008 (656) Dezember 2008 / BST3050

Heimatgemeinde	Wohngemeinde											Total
	Vaduz	Triesen	Balzers	Triesen- berg	Schaan	Planken	Eschen	Mauren	Gamprin	Ruggell	Schellen- berg	
Vaduz	1 554	266	66	77	313	26	85	83	61	52	9	2 592
Triesen	177	1 739	128	90	139	9	45	73	38	22	38	2 498
Balzers	231	286	2 706	87	197	15	91	70	31	39	45	3 798
Triesenberg	192	279	102	1 577	210	3	124	72	37	30	22	2 648
Schaan	238	163	81	49	2 089	52	188	137	63	79	27	3 166
Planken	19	13	12	2	60	138	17	16	13	1	8	299
Eschen	143	106	51	28	153	13	1 660	123	54	53	30	2 414
Mauren	184	120	69	49	218	17	264	1 602	111	96	84	2 814
Gamprin-Bendern	44	33	11	17	51	5	54	24	505	31	18	793
Ruggell	107	61	20	20	104	29	98	59	62	995	24	1 579
Schellenberg	92	77	44	35	73	10	112	153	75	49	475	1 195
Liechtenstein	17	1	-	-	5	-	-	-	-	-	-	23
Total	2 998	3 144	3 290	2 031	3 612	317	2 738	2 412	1 050	1 447	780	23 819

2.3 Niedergelassene

Niedergelassene nach Staatsbürgerschaft, Geschlecht und Wohngemeinde

Stichtag: 31.12.2008 (656) Dezember 2008 / BST3060

	Wohngemeinde											Total
	Vaduz	Triesen	Balzers	Triesen- berg	Schaan	Planken	Eschen	Mauren	Gamprin	Ruggell	Schellen- berg	
Schweiz	458	435	308	129	395	25	272	302	108	147	65	2 644
Männer	201	212	171	78	196	17	124	160	67	77	31	1 334
Frauen	257	223	137	51	199	8	148	142	41	70	34	1 310
Belgien	-	3	-	1	1	-	-	-	-	-	-	5
Männer	-	2	-	-	1	-	-	-	-	-	-	3
Frauen	-	1	-	1	-	-	-	-	-	-	-	2
Dänemark	6	5	-	1	1	1	3	-	-	-	-	17
Männer	4	2	-	1	1	1	2	-	-	-	-	11
Frauen	2	3	-	-	-	-	1	-	-	-	-	6
Deutschland	127	79	37	32	86	8	57	44	12	30	17	529
Männer	63	41	18	15	49	5	35	26	5	12	8	277
Frauen	64	38	19	17	37	3	22	18	7	18	9	252
Estland	-	-	1	-	-	-	-	-	-	-	-	1
Frauen	-	-	1	-	-	-	-	-	-	-	-	1
Finnland	-	-	-	-	-	-	-	-	-	-	2	2
Männer	-	-	-	-	-	-	-	-	-	-	1	1
Frauen	-	-	-	-	-	-	-	-	-	-	1	1
Frankreich	8	3	-	4	6	-	5	6	4	-	-	36
Männer	5	2	-	1	3	-	2	4	2	-	-	19
Frauen	3	1	-	3	3	-	3	2	2	-	-	17
Griechenland	3	1	-	1	48	-	3	2	-	1	-	59
Männer	3	1	-	1	24	-	2	-	-	1	-	32
Frauen	-	-	-	-	24	-	1	2	-	-	-	27
Grossbritannien	4	4	2	1	2	-	2	1	-	-	-	16
Männer	2	3	1	-	-	-	1	1	-	-	-	8
Frauen	2	1	1	1	2	-	1	-	-	-	-	8
Irland	-	-	-	-	5	-	-	1	-	-	-	6
Männer	-	-	-	-	3	-	-	-	-	-	-	3
Frauen	-	-	-	-	2	-	-	1	-	-	-	3
Island	1	-	-	-	-	-	-	-	-	-	-	1
Frauen	1	-	-	-	-	-	-	-	-	-	-	1
Italien	113	80	162	13	139	2	42	84	21	13	1	670
Männer	70	51	91	10	82	1	26	47	13	8	-	399
Frauen	43	29	71	3	57	1	16	37	8	5	1	271
Luxemburg	2	1	-	-	2	-	-	-	-	-	-	5
Männer	1	1	-	-	1	-	-	-	-	-	-	3
Frauen	1	-	-	-	1	-	-	-	-	-	-	2
Niederlande	4	12	1	1	4	-	-	3	-	-	-	25
Männer	4	6	-	-	2	-	-	1	-	-	-	13
Frauen	-	6	1	1	2	-	-	2	-	-	-	12
Norwegen	1	1	-	-	1	-	-	-	-	1	-	4
Männer	-	-	-	-	1	-	-	-	-	-	-	1
Frauen	1	1	-	-	-	-	-	-	-	1	-	3
Österreich	258	164	83	36	249	18	181	186	55	68	30	1 328
Männer	94	67	34	15	111	7	81	91	25	31	15	571
Frauen	164	97	49	21	138	11	100	95	30	37	15	757

v
v

	Wohngemeinde											Total
	Vaduz	Triesen	Balzers	Triesen- berg	Schaan	Planken	Eschen	Mauren	Gamprin	Ruggell	Schellen- berg	
Polen	1	-	1	-	-	-	-	-	-	4	-	6
Männer	-	-	-	-	-	-	-	-	-	2	-	2
Frauen	1	-	1	-	-	-	-	-	-	2	-	4
Portugal	63	87	36	-	71	-	17	23	4	2	-	303
Männer	34	41	15	-	40	-	7	14	4	1	-	156
Frauen	29	46	21	-	31	-	10	9	-	1	-	147
Schweden	5	1	-	-	1	-	-	-	1	-	-	8
Männer	1	1	-	-	1	-	-	-	1	-	-	4
Frauen	4	-	-	-	-	-	-	-	-	-	-	4
Slowakische Republik	-	-	-	1	-	-	-	-	1	-	-	2
Frauen	-	-	-	1	-	-	-	-	1	-	-	2
Slowenien	9	1	1	-	10	-	11	1	1	4	-	38
Männer	1	-	-	-	-	-	8	-	-	3	-	12
Frauen	8	1	1	-	10	-	3	1	1	1	-	26
Spanien	30	5	3	-	61	3	9	7	1	2	1	122
Männer	16	3	3	-	24	1	2	2	-	2	-	53
Frauen	14	2	-	-	37	2	7	5	1	-	1	69
Tschechische Republik	-	-	-	1	-	-	-	1	-	-	-	2
Frauen	-	-	-	1	-	-	-	1	-	-	-	2
Ungarn	2	-	-	-	-	-	1	-	-	-	1	4
Männer	-	-	-	-	-	-	1	-	-	-	-	1
Frauen	2	-	-	-	-	-	-	-	-	-	1	3
Bosnien-Herzegowina	52	27	7	3	35	-	31	15	8	1	1	180
Männer	23	15	4	2	19	-	15	3	2	-	-	83
Frauen	29	12	3	1	16	-	16	12	6	1	1	97
Kroatien	21	10	-	3	21	-	17	16	-	4	-	92
Männer	7	6	-	3	9	-	9	5	-	2	-	41
Frauen	14	4	-	-	12	-	8	11	-	2	-	51
Serbien und Montenegro	45	42	13	10	58	-	29	30	-	6	7	240
Männer	21	26	8	4	33	-	14	15	-	4	5	130
Frauen	24	16	5	6	25	-	15	15	-	2	2	110
Türkei	133	67	16	5	65	-	223	140	47	25	6	727
Männer	70	31	9	4	26	-	109	65	22	10	3	349
Frauen	63	36	7	1	39	-	114	75	25	15	3	378
Andere	45	24	48	6	46	2	30	33	7	3	2	246
Männer	19	10	25	2	23	2	12	14	3	1	-	111
Frauen	26	14	23	4	23	-	18	19	4	2	2	135
Total	1 391	1 052	719	248	1 307	59	933	895	270	311	133	7 318

Anwesenheitsdauer der Niedergelassenen nach Staatsbürgerschaft

Stichtag: 31.12.2008 (656) Dezember 2008 / BST3070

	Anwesenheitsdauer												Total
	Männer						Frauen						
	0 - 10	11 - 14	15 - 17	18 - 29	30 - 39	40+	0 - 10	11 - 14	15 - 17	18 - 29	30 - 39	40+	
Schweiz	169	102	75	423	375	190	147	120	122	456	323	142	2 644
Belgien	-	-	-	2	1	-	1	-	-	-	-	1	5
Dänemark	2	1	1	3	2	2	3	1	1	-	-	1	17
Deutschland	29	49	33	61	39	66	26	29	38	67	40	52	529
Estland	-	-	-	-	-	-	-	1	-	-	-	-	1
Finnland	1	-	-	-	-	-	-	-	-	-	1	-	2
Frankreich	5	3	1	6	-	4	3	4	1	6	1	2	36
Griechenland	1	2	2	15	11	1	4	3	2	11	4	3	59
Grossbritannien	2	-	4	2	-	-	-	2	2	2	1	1	16
Irland	3	-	-	-	-	-	1	-	2	-	-	-	6
Island	-	-	-	-	-	-	-	-	-	1	-	-	1
Italien	56	42	35	122	97	47	64	33	26	102	36	10	670
Luxemburg	-	-	-	3	-	-	-	-	-	2	-	-	5
Niederlande	-	2	3	1	6	1	-	4	1	6	-	1	25
Norwegen	1	-	-	-	-	-	-	2	-	1	-	-	4
Österreich	96	84	47	147	112	85	103	106	92	271	107	78	1 328
Polen	1	-	-	1	-	-	3	-	-	1	-	-	6
Portugal	54	40	28	34	-	-	29	41	37	40	-	-	303
Schweden	1	-	2	-	1	-	-	-	-	3	-	1	8
Slowakische Republik	-	-	-	-	-	-	1	1	-	-	-	-	2
Slowenien	2	5	-	3	2	-	-	1	2	12	9	2	38
Spanien	16	10	6	14	7	-	18	15	8	22	5	1	122
Tschechische Republik	-	-	-	-	-	-	-	-	1	1	-	-	2
Ungarn	-	-	-	1	-	-	-	1	-	1	-	1	4
Bosnien-Herzegowina	25	17	10	24	7	-	31	11	8	35	12	-	180
Kroatien	11	7	5	13	5	-	8	6	10	18	9	-	92
Serbien und Montenegro	39	32	30	26	3	-	38	22	22	16	12	-	240
Türkei	95	52	46	110	45	1	109	61	65	129	14	-	727
Andere	52	16	17	20	4	2	61	28	27	18	1	-	246
Total	661	464	345	1 031	717	399	650	492	467	1 221	575	296	7 318

2.4 Jahresaufenthalter

Jahresaufenthalter nach Staatsbürgerschaft, Geschlecht und Wohngemeinde

Stichtag: 31.12.2008 (656) Dezember 2008 / BST3060 2

	Wohngemeinde											Total
	Vaduz	Triesen	Balzers	Triesen- berg	Schaan	Planken	Eschen	Mauren	Gamprin	Ruggell	Schellen- berg	
Schweiz	123	137	134	42	155	6	83	83	48	51	33	895
Männer	68	73	78	21	83	4	42	48	35	26	14	492
Frauen	55	64	56	21	72	2	41	35	13	25	19	403
Belgien	9	1	-	3	-	-	-	1	-	-	-	14
Männer	4	-	-	3	-	-	-	-	-	-	-	7
Frauen	5	1	-	-	-	-	-	1	-	-	-	7
Dänemark	-	-	-	-	1	-	-	4	-	-	-	5
Männer	-	-	-	-	1	-	-	2	-	-	-	3
Frauen	-	-	-	-	-	-	-	2	-	-	-	2
Deutschland	148	74	25	53	135	22	66	87	37	33	30	710
Männer	84	47	12	28	64	11	33	50	21	21	8	379
Frauen	64	27	13	25	71	11	33	37	16	12	22	331
Finnland	1	1	-	-	-	-	-	-	1	-	-	3
Männer	1	-	-	-	-	-	-	-	-	-	-	1
Frauen	-	1	-	-	-	-	-	-	1	-	-	2
Frankreich	5	7	2	3	-	3	3	-	-	-	2	25
Männer	3	4	2	1	-	2	1	-	-	-	2	15
Frauen	2	3	-	2	-	1	2	-	-	-	-	10
Griechenland	3	1	-	-	2	-	1	-	-	-	-	7
Männer	1	-	-	-	1	-	-	-	-	-	-	2
Frauen	2	1	-	-	1	-	1	-	-	-	-	5
Grossbritannien	5	3	-	-	3	-	7	2	1	1	1	23
Männer	4	2	-	-	2	-	3	2	1	1	-	15
Frauen	1	1	-	-	1	-	4	-	-	-	1	8
Irland	2	-	-	1	-	-	-	-	1	1	-	5
Männer	1	-	-	1	-	-	-	-	1	1	-	4
Frauen	1	-	-	-	-	-	-	-	-	-	-	1
Italien	55	84	167	22	52	1	26	63	4	6	7	487
Männer	36	56	106	15	33	1	17	39	4	3	5	315
Frauen	19	28	61	7	19	-	9	24	-	3	2	172
Litauen	-	2	1	-	-	-	-	-	-	-	-	3
Männer	-	-	1	-	-	-	-	-	-	-	-	1
Frauen	-	2	-	-	-	-	-	-	-	-	-	2
Malta	-	1	-	-	-	-	-	-	-	-	-	1
Frauen	-	1	-	-	-	-	-	-	-	-	-	1
Niederlande	5	1	6	1	12	-	2	-	4	1	2	34
Männer	2	1	3	1	7	-	1	-	2	-	2	19
Frauen	3	-	3	-	5	-	1	-	2	1	-	15
Norwegen	-	-	1	1	-	-	-	-	-	-	-	2
Männer	-	-	1	-	-	-	-	-	-	-	-	1
Frauen	-	-	-	1	-	-	-	-	-	-	-	1
Österreich	111	50	46	43	118	7	107	128	28	42	30	710
Männer	62	22	26	21	59	4	56	64	13	23	16	366
Frauen	49	28	20	22	59	3	51	64	15	19	14	344
Polen	-	1	1	-	-	-	1	1	1	1	-	6
Frauen	-	1	1	-	-	-	1	1	1	1	-	6

v
v

^ ^	Wohngemeinde											Total
	Vaduz	Triesen	Balzers	Triesen- berg	Schaan	Planken	Eschen	Mauren	Gamprin	Ruggell	Schellen- berg	
Portugal	70	61	32	14	77	-	17	9	9	1	3	293
Männer	37	33	17	8	41	-	10	4	6	1	2	159
Frauen	33	28	15	6	36	-	7	5	3	-	1	134
Schweden	6	-	1	-	1	-	1	-	2	1	-	12
Männer	2	-	1	-	-	-	-	-	1	1	-	5
Frauen	4	-	-	-	1	-	1	-	1	-	-	7
Slowakische Republik	1	5	2	1	2	-	2	2	-	-	1	16
Männer	-	1	-	-	1	-	-	-	-	-	-	2
Frauen	1	4	2	1	1	-	2	2	-	-	1	14
Slowenien	1	-	-	-	-	-	1	-	3	1	4	10
Männer	1	-	-	-	-	-	-	-	-	-	3	4
Frauen	-	-	-	-	-	-	1	-	3	1	1	6
Spanien	38	4	2	1	129	1	16	17	12	5	-	225
Männer	17	3	2	1	82	1	9	11	9	2	-	137
Frauen	21	1	-	-	47	-	7	6	3	3	-	88
Tschechische Republik	-	-	1	1	1	-	-	1	-	4	-	8
Männer	-	-	-	-	-	-	-	-	-	3	-	3
Frauen	-	-	1	1	1	-	-	1	-	1	-	5
Ungarn	3	3	-	1	2	-	-	2	-	-	1	12
Männer	1	1	-	-	-	-	-	-	-	-	-	2
Frauen	2	2	-	1	2	-	-	2	-	-	1	10
Bosnien-Herzegowina	17	6	5	3	24	1	41	25	5	-	1	128
Männer	11	2	1	2	9	-	21	14	2	-	1	63
Frauen	6	4	4	1	15	1	20	11	3	-	-	65
Kroatien	5	2	-	4	9	-	6	3	-	-	-	29
Männer	2	-	-	2	3	-	4	1	-	-	-	12
Frauen	3	2	-	2	6	-	2	2	-	-	-	17
Serbien und Montenegro	28	56	41	41	39	-	31	20	9	9	2	276
Männer	11	29	21	21	21	-	16	10	5	4	1	139
Frauen	17	27	20	20	18	-	15	10	4	5	1	137
Türkei	16	5	2	-	7	-	12	12	8	2	-	64
Männer	6	5	-	-	3	-	5	3	4	2	-	28
Frauen	10	-	2	-	4	-	7	9	4	-	-	36
Andere	67	56	35	24	66	3	55	45	30	16	10	407
Männer	26	19	14	7	30	1	21	13	14	6	5	156
Frauen	41	37	21	17	36	2	34	32	16	10	5	251
Total	719	561	504	259	835	44	478	505	203	175	127	4 410

Anwesenheitsdauer der Jahresaufenthalter nach Staatsbürgerschaft

Stichtag: 31.12.2008 (656) Dezember 2008 / BST3070 2

	Anwesenheitsdauer											Total
	Männer						Frauen					
	0 - 10	11 - 14	15 - 17	18 - 29	30 - 39	40+	0 - 10	11 - 14	15 - 17	18 - 29	30 - 39	
Schweiz	434	35	14	7	2	-	346	42	13	2	-	895
Belgien	7	-	-	-	-	-	6	1	-	-	-	14
Dänemark	3	-	-	-	-	-	2	-	-	-	-	5
Deutschland	361	13	1	3	1	-	304	17	7	3	-	710
Finnland	1	-	-	-	-	-	2	-	-	-	-	3
Frankreich	14	-	1	-	-	-	9	1	-	-	-	25
Griechenland	1	-	1	-	-	-	5	-	-	-	-	7
Grossbritannien	15	-	-	-	-	-	7	-	1	-	-	23
Irland	4	-	-	-	-	-	1	-	-	-	-	5
Italien	300	8	1	5	1	-	167	4	1	-	-	487
Litauen	1	-	-	-	-	-	2	-	-	-	-	3
Malta	-	-	-	-	-	-	-	1	-	-	-	1
Niederlande	15	2	2	-	-	-	14	-	-	1	-	34
Norwegen	1	-	-	-	-	-	-	-	1	-	-	2
Österreich	343	11	6	5	-	1	307	18	9	6	4	710
Polen	-	-	-	-	-	-	6	-	-	-	-	6
Portugal	145	7	5	2	-	-	115	14	3	2	-	293
Schweden	4	-	-	1	-	-	2	3	1	1	-	12
Slowakische Republik	1	1	-	-	-	-	14	-	-	-	-	16
Slowenien	4	-	-	-	-	-	6	-	-	-	-	10
Spanien	130	7	-	-	-	-	83	5	-	-	-	225
Tschechische Republik	3	-	-	-	-	-	4	1	-	-	-	8
Ungarn	2	-	-	-	-	-	10	-	-	-	-	12
Bosnien-Herzegowina	61	-	2	-	-	-	65	-	-	-	-	128
Kroatien	11	1	-	-	-	-	16	1	-	-	-	29
Serbien und Montenegro	126	7	5	-	1	-	125	7	4	1	-	276
Türkei	27	-	1	-	-	-	35	1	-	-	-	64
Andere	154	2	-	-	-	-	245	5	1	-	-	407
Total	2 168	94	39	23	5	1	1 898	121	41	16	4	4 410

2.5 Zöllner und Angehörige

Zöllner und Angehörige nach Staatsbürgerschaft, Geschlecht und Wohngemeinde

Stichtag: 31.12.2008 (656) Dezember 2008 / BST3060 3

	Wohngemeinde					Total
	Schaan	Eschen	Mauren	Ruggell	Schellenberg	
Schweiz	1	1	15	4	2	23
Männer	1	1	12	4	2	20
Frauen	-	-	3	-	-	3
Deutschland	-	-	1	-	-	1
Frauen	-	-	1	-	-	1
Total	1	1	16	4	2	24

Erläuterung zur Tabelle:

Die Angehörigen der Zöllner erhalten auf Wunsch seit dem 14. August 2001 eine Jahresaufenthaltsbewilligung.

2.6 Kurzaufenthalter (12 Monate und länger in Liechtenstein)

Kurzaufenthalter nach Zulassungsgrund und Geschlecht

(Anwesenheitsdauer 12 Monate und länger)

Stichtag: 31.12.2008 (656) Dezember 2008 / BST3080

	Personen		Total	%	
	Männer	Frauen		Männer	Frauen
Familien Nachzug	-	1	1	-	25.0%
Stellenantritt mit Wohnsitznahme	2	1	3	100.0%	25.0%
unbekannt	-	2	2	-	50.0%
Total	2	4	6	100%	100.0%

2.7 Vorläufig Aufgenommene (12 Monate und länger in Liechtenstein)

Vorläufige Aufgenommene nach Staatsbürgerschaft, Geschlecht und Wohngemeinde (Anwesenheitsdauer 12 Monate und länger)

Stichtag: 31.12.2008 (656) Dezember 2008 / BST3060 5

	Wohngemeinde			Total
	Vaduz	Schaan	Mauren	
Algerien	1	-	-	1
Männer	1	-	-	1
Armenien	-	-	2	2
Männer	-	-	1	1
Frauen	-	-	1	1
Bosnien-Herzegowina	-	-	2	2
Männer	-	-	1	1
Frauen	-	-	1	1
China (Volksrepublik)	-	1	-	1
Männer	-	1	-	1
Somalia	1	-	4	5
Männer	1	-	3	4
Frauen	-	-	1	1
Türkei	1	-	-	1
Männer	1	-	-	1
Total	3	1	8	12

2.8 Altersaufbau

Ständige Bevölkerung nach Altersjahr, Geschlecht und Heimat

Stichtag: 31.12.2008 (656) Dezember 2008 / BST4010 Altersjahr

Abgeschlossene Altersjahre	Heimat						Total
	Liechtensteiner			Ausländer			
	Männer	Frauen	Total	Männer	Frauen	Total	
0	150	111	261	41	50	91	352
1	141	123	264	48	49	97	361
2	157	135	292	32	37	69	361
3	142	140	282	47	56	103	385
4	141	147	288	49	42	91	379
5	123	112	235	60	49	109	344
6	153	160	313	41	31	72	385
7	148	123	271	56	48	104	375
8	151	145	296	57	47	104	400
9	128	162	290	61	56	117	407
10	138	145	283	42	65	107	390
11	162	158	320	62	63	125	445
12	151	158	309	55	49	104	413
13	168	156	324	60	63	123	447
14	146	141	287	68	47	115	402
15	173	159	332	41	62	103	435
16	134	159	293	48	54	102	395
17	175	161	336	62	53	115	451
18	149	161	310	55	63	118	428
19	171	146	317	65	57	122	439
20	190	159	349	58	56	114	463
21	178	145	323	44	68	112	435
22	145	152	297	52	59	111	408
23	167	159	326	56	59	115	441
24	169	153	322	60	63	123	445
25	152	153	305	54	61	115	420
26	174	153	327	56	76	132	459
27	158	138	296	79	62	141	437
28	182	149	331	55	86	141	472
29	147	128	275	92	85	177	452
30	130	123	253	73	102	175	428
31	148	120	268	100	101	201	469
32	177	126	303	78	94	172	475
33	116	141	257	98	117	215	472
34	151	136	287	99	108	207	494
35	153	163	316	110	119	229	545
36	133	151	284	110	126	236	520
37	166	141	307	124	126	250	557
38	210	159	369	120	111	231	600
39	204	173	377	113	118	231	608
40	185	209	394	134	152	286	680
41	184	196	380	113	123	236	616
42	180	174	354	112	141	253	607
43	171	169	340	129	125	254	594
44	185	170	355	121	151	272	627
45	179	203	382	113	134	247	629
46	182	174	356	137	120	257	613
47	191	176	367	94	122	216	583
48	184	192	376	118	126	244	620
49	171	179	350	105	124	229	579

 v
v

Abgeschlossene Altersjahre	Heimat						Total
	Liechtensteiner			Ausländer			
	Männer	Frauen	Total	Männer	Frauen	Total	
50	171	186	357	107	100	207	564
51	165	187	352	107	95	202	554
52	168	172	340	106	100	206	546
53	142	167	309	130	91	221	530
54	143	160	303	110	97	207	510
55	158	148	306	106	82	188	494
56	129	188	317	90	76	166	483
57	158	152	310	96	76	172	482
58	126	162	288	115	57	172	460
59	161	153	314	100	61	161	475
60	135	159	294	99	82	181	475
61	140	160	300	96	51	147	447
62	141	158	299	79	68	147	446
63	124	131	255	64	35	99	354
64	134	165	299	74	52	126	425
65	127	134	261	70	44	114	375
66	113	142	255	64	46	110	365
67	103	130	233	59	37	96	329
68	99	134	233	54	36	90	323
69	93	100	193	45	33	78	271
70	69	97	166	29	25	54	220
71	84	105	189	40	21	61	250
72	65	88	153	32	20	52	205
73	62	80	142	28	21	49	191
74	61	103	164	18	13	31	195
75	59	96	155	20	20	40	195
76	39	84	123	19	11	30	153
77	45	64	109	11	12	23	132
78	45	54	99	17	16	33	132
79	44	64	108	19	21	40	148
80	37	64	101	17	13	30	131
81	32	70	102	16	17	33	135
82	33	73	106	15	16	31	137
83	21	52	73	12	14	26	99
84	15	68	83	10	17	27	110
85	18	55	73	6	8	14	87
86	17	50	67	5	17	22	89
87	22	40	62	11	7	18	80
88	13	35	48	6	8	14	62
89	11	24	35	5	5	10	45
90	6	24	30	4	3	7	37
91	8	13	21	1	1	2	23
92	1	12	13	3	2	5	18
93	3	11	14	1	2	3	17
94	5	6	11	4	3	7	18
95	2	6	8	-	-	-	8
96	2	6	8	1	3	4	12
97	-	2	2	-	-	-	2
98	1	4	5	-	1	1	6
100	-	2	2	-	-	-	2
Total	11 613	12 206	23 819	5 978	5 792	11 770	35 589

Ständige Bevölkerung nach Altersjahr, Geschlecht und Zivilstand

Stichtag: 31.12.2008 (656) Dezember 2008 / BST4020 Altersjahr

Abgeschlossene Altersjahre	Zivilstand												Total
	Männer						Frauen						
	L	V	W	T	G	Total	L	V	W	T	G	Total	
0	191	-	-	-	-	191	161	-	-	-	-	161	352
1	189	-	-	-	-	189	172	-	-	-	-	172	361
2	189	-	-	-	-	189	172	-	-	-	-	172	361
3	189	-	-	-	-	189	196	-	-	-	-	196	385
4	190	-	-	-	-	190	189	-	-	-	-	189	379
5	183	-	-	-	-	183	161	-	-	-	-	161	344
6	194	-	-	-	-	194	191	-	-	-	-	191	385
7	204	-	-	-	-	204	171	-	-	-	-	171	375
8	208	-	-	-	-	208	192	-	-	-	-	192	400
9	189	-	-	-	-	189	218	-	-	-	-	218	407
10	180	-	-	-	-	180	210	-	-	-	-	210	390
11	224	-	-	-	-	224	221	-	-	-	-	221	445
12	206	-	-	-	-	206	207	-	-	-	-	207	413
13	228	-	-	-	-	228	219	-	-	-	-	219	447
14	214	-	-	-	-	214	188	-	-	-	-	188	402
15	214	-	-	-	-	214	221	-	-	-	-	221	435
16	182	-	-	-	-	182	213	-	-	-	-	213	395
17	237	-	-	-	-	237	213	1	-	-	-	214	451
18	203	1	-	-	-	204	224	-	-	-	-	224	428
19	234	2	-	-	-	236	201	2	-	-	-	203	439
20	245	3	-	-	-	248	202	13	-	-	-	215	463
21	218	4	-	-	-	222	193	20	-	-	-	213	435
22	191	6	-	-	-	197	187	24	-	-	-	211	408
23	207	16	-	-	-	223	186	31	-	-	1	218	441
24	207	22	-	-	-	229	174	39	-	-	3	216	445
25	178	28	-	-	-	206	163	49	-	-	2	214	420
26	187	40	-	-	3	230	155	70	-	-	4	229	459
27	182	55	-	-	-	237	137	61	-	-	2	200	437
28	179	55	-	-	3	237	133	96	-	-	6	235	472
29	163	70	1	-	5	239	111	96	-	-	6	213	452
30	116	85	-	-	2	203	107	111	-	-	7	225	428
31	139	99	1	1	8	248	93	114	1	1	12	221	469
32	145	103	-	-	7	255	71	136	1	1	11	220	475
33	90	117	-	1	6	214	64	175	1	-	18	258	472
34	106	135	-	-	9	250	59	170	2	-	13	244	494
35	99	150	-	1	13	263	69	190	-	1	22	282	545
36	89	138	-	-	16	243	68	187	-	2	20	277	520
37	90	181	-	1	18	290	51	191	1	1	23	267	557
38	108	200	-	1	21	330	60	186	2	-	22	270	600
39	90	204	-	2	21	317	47	203	8	1	32	291	608
40	87	204	1	1	26	319	70	243	5	-	43	361	680
41	58	206	-	-	33	297	53	216	1	-	49	319	616
42	64	210	-	-	18	292	58	216	2	1	38	315	607
43	60	207	-	-	33	300	46	199	5	1	43	294	594
44	61	196	2	1	46	306	46	224	6	1	44	321	627
45	47	208	1	1	35	292	47	224	5	1	60	337	629
46	51	222	1	-	45	319	25	201	8	-	60	294	613
47	34	211	1	1	38	285	27	217	6	1	47	298	583
48	46	218	2	4	32	302	38	219	9	1	51	318	620
49	26	210	1	-	39	276	38	228	7	2	28	303	579

v
v

Abgeschlossene Altersjahre	Zivilstand												Total
	Männer						Frauen						
	L	V	W	T	G	Total	L	V	W	T	G	Total	
50	38	195	1	2	42	278	40	195	8	3	40	286	564
51	31	203	-	3	35	272	38	194	14	1	35	282	554
52	30	200	3	-	41	274	23	199	7	4	39	272	546
53	29	207	1	-	35	272	30	183	5	-	40	258	530
54	23	201	2	2	25	253	27	170	14	1	45	257	510
55	18	205	6	4	31	264	17	170	10	-	33	230	494
56	19	171	5	1	23	219	24	194	12	1	33	264	483
57	24	202	1	2	25	254	17	166	11	1	33	228	482
58	16	196	3	-	26	241	26	138	20	2	33	219	460
59	13	206	11	2	29	261	15	160	16	-	23	214	475
60	19	179	3	1	32	234	17	176	20	2	26	241	475
61	19	182	4	2	29	236	9	150	12	5	35	211	447
62	11	174	6	1	28	220	24	147	28	2	25	226	446
63	17	142	4	1	24	188	16	110	23	1	16	166	354
64	18	163	6	3	18	208	22	128	37	1	29	217	425
65	15	168	3	2	9	197	17	106	37	1	17	178	375
66	12	139	8	3	15	177	10	127	24	2	25	188	365
67	12	116	6	3	25	162	12	105	30	4	16	167	329
68	7	121	7	-	18	153	13	100	45	1	11	170	323
69	6	117	5	-	10	138	11	87	27	2	6	133	271
70	8	81	4	1	4	98	8	74	30	-	10	122	220
71	8	98	10	1	7	124	10	69	35	-	12	126	250
72	7	78	7	1	4	97	12	48	42	-	6	108	205
73	4	70	10	-	6	90	10	51	31	-	9	101	191
74	4	66	4	-	5	79	14	53	39	1	9	116	195
75	7	57	10	1	4	79	12	51	43	-	10	116	195
76	3	47	6	1	1	58	11	27	50	-	7	95	153
77	1	43	10	-	2	56	2	40	30	-	4	76	132
78	9	43	7	-	3	62	10	23	34	-	3	70	132
79	4	50	6	2	1	63	10	25	47	-	3	85	148
80	2	36	12	2	2	54	6	22	45	-	4	77	131
81	2	38	6	-	2	48	12	26	46	-	3	87	135
82	2	34	10	-	2	48	6	24	54	1	4	89	137
83	-	28	3	-	2	33	8	18	35	-	5	66	99
84	-	16	8	-	1	25	9	15	59	-	2	85	110
85	1	13	9	-	1	24	6	14	42	-	1	63	87
86	2	13	7	-	-	22	8	9	48	-	2	67	89
87	3	15	13	-	2	33	7	7	32	-	1	47	80
88	-	16	2	-	1	19	8	5	29	-	1	43	62
89	-	12	3	-	1	16	8	2	18	-	1	29	45
90	1	5	4	-	-	10	3	4	19	-	1	27	37
91	-	8	1	-	-	9	-	2	12	-	-	14	23
92	-	3	1	-	-	4	5	1	7	-	1	14	18
93	1	3	-	-	-	4	-	1	12	-	-	13	17
94	-	5	4	-	-	9	1	1	7	-	-	9	18
95	-	1	1	-	-	2	1	-	5	-	-	6	8
96	-	1	2	-	-	3	-	-	9	-	-	9	12
97	-	-	-	-	-	-	-	-	2	-	-	2	2
98	-	-	1	-	-	1	1	-	4	-	-	5	6
100	-	-	-	-	-	-	-	-	2	-	-	2	2
Total	8057	8173	257	56	1048	17591	7314	7969	1338	51	1326	17998	35589

3 Erwerbstätige ständige Bevölkerung

3.1 Gesamt

Ständige Bevölkerung nach Erwerbsbranche und Wohngemeinde - Übersicht

Stichtag: 31.12.2008 (656) Dezember 2008 / BST6005

Erwerbstätig	Wohngemeinde											Total
	Vaduz	Triesen	Balzers	Triesenberg	Schaan	Planken	Eschen	Mauren	Gamprin	Ruggell	Schellenberg	
	2 580	2 433	2 241	1 371	2 900	222	2 033	1 933	820	994	507	18 034
Sektor 1	19	16	29	29	21	3	25	21	13	17	7	200
A Land- u. Forstw., Fischerei	19	16	29	29	21	3	25	21	13	17	7	200
Sektor 2	699	775	783	433	966	62	710	700	276	290	152	5 846
B Bergbau, Gew. v. Steinen u. Erden	7	9	5	4	3	-	-	3	1	2	1	35
CA H.v. Nahrung, Getränken, Tabakerzgn.	65	59	32	16	153	6	84	77	23	20	16	551
CB H.v. Textilien, Bekleidung, Schuhen	13	4	1	4	8	1	8	12	3	2	1	57
CC H.v. Holzwaren, Papier, Druckerzgn.	50	36	40	32	54	4	29	32	12	14	5	308
CD-CF H.v. chem. u. pharmazeut. Erzgn.	5	7	4	3	11	-	7	7	2	3	1	50
CG H.v. Gummi-, Kunststoff-, Glas-, Keramikwa.	63	102	46	31	43	1	30	31	9	16	10	382
CH Metallerzeugung u. -bearb., Metallerzgn.	78	83	119	54	79	6	68	61	32	30	10	620
CI H.v. EDV-Geräten, elektron. u. opt. Erzgn.	20	24	40	5	22	1	16	22	5	7	2	164
CJ H.v. elektrischer Ausrüstungen	15	17	14	7	37	1	18	16	6	12	1	144
CK Maschinenbau	83	106	138	76	153	16	108	146	54	51	29	960
CL Fahrzeugbau	31	29	15	10	31	2	94	82	19	25	13	351
CM Sonst. Warenh.; Rep. u. Install. Maschinen	71	49	39	22	89	5	59	50	20	21	7	432
D-E Energie- u. Wasserversorg.; Abfallentsorg.	20	21	23	13	23	2	36	22	13	18	6	197
F Baugewerbe	178	229	267	156	260	17	153	139	77	69	50	1 595
Sektor 3	1 862	1 642	1 429	909	1 913	157	1 298	1 212	531	687	348	11 988
G Handel, Instandhalt. u. Rep. v. Fahrzeugen	257	225	179	92	237	13	188	181	79	89	40	1 580
H Verkehr u. Lagerei	68	67	43	70	68	8	66	53	31	42	19	535
I Gastgewerbe	124	95	53	78	77	5	61	48	22	15	16	594
JA Verlagswesen, audiovis. Medien u. Rundfunk	17	18	9	12	24	1	16	15	3	3	1	119
JB Telekommunikation	11	10	13	5	8	1	7	16	4	3	-	78
JC Informatik- u. Informations-Dienstl.	29	27	30	10	34	6	25	20	8	11	6	206
K Finanz- u. Versicherungsdienstl.	249	237	227	130	210	14	141	137	90	100	29	1 564
L Grundstücks- u. Wohnungswesen	18	11	1	2	8	-	6	2	-	2	1	51
MAA Rechts- u. Steuerberat., Wirtschaftsprüfung	308	208	145	128	225	14	130	113	60	86	32	1 449
MAB Verw. v. Unternehmen, Unternehmensberat.	51	34	19	14	50	10	34	16	12	19	6	265
MAC Architektur- u. Ing.büros; Werkstoffanalysen	56	75	80	38	83	10	45	59	10	19	11	486
MB-MC F&E; sonst. techn. Tätigkeiten	25	32	9	11	30	3	17	18	6	10	4	165
N Sonst. wirtschaftl. Dienstl.	54	74	52	24	111	5	75	89	24	33	11	552
O Öffentliche Verwaltung; Sozialversich.	174	180	190	133	228	18	158	122	55	100	54	1 412
P Erziehung u. Unterricht	109	80	98	39	121	14	85	88	40	48	33	755
QA Gesundheitswesen	124	104	98	46	139	10	94	91	30	38	22	796
QB Heime u. Sozialwesen	52	70	89	24	119	11	71	71	21	31	20	579
R Kunst, Unterhaltung u. Erholung	48	21	13	15	50	4	23	18	12	8	6	218
S Sonst. Dienstl.	66	65	70	31	72	8	43	39	21	14	33	462
T Private Haushalte mit Hauspersonal	21	9	11	7	17	2	12	5	3	10	2	99
U Exterritoriale Org. Zollbehörden	1	-	-	-	2	-	1	11	-	6	2	23
Arbeitslos	71	67	67	20	82	3	55	55	22	21	19	482
Hausfrau / Hausmann	448	440	485	231	503	27	399	389	151	198	95	3 366
Kind, Schüler, Student	1 043	1 120	1 110	547	1 262	109	1 030	945	358	509	277	8 310
Rentner	969	699	610	369	1 011	60	633	514	173	215	144	5 397
Total	5 111	4 759	4 513	2 538	5 758	421	4 150	3 836	1 524	1 937	1 042	35 589

Ständige Bevölkerung nach Erwerbsbranche (NOGA 2002) und Wohngemeinde - Übersicht

Stichtag: 31.12.2008 (656) Dezember 2008 / BST6005

	Wohngemeinde											Total
	Vaduz	Triesen	Balzers	Triesen- berg	Schaan	Planken	Eschen	Mauren	Gamprin	Ruggell	Schellen- berg	
Erwerbstätig	2 580	2 433	2 241	1 371	2 900	222	2 033	1 933	820	994	507	18 034
Sektor 1	27	25	35	32	40	5	34	33	16	20	9	276
01-05 Land- und Forstwirtschaft, Jagd	27	25	35	32	40	5	34	33	16	20	9	276
Sektor 2	705	785	790	439	983	62	716	714	273	290	151	5 908
14 Bergbau, Gewinnung Steine und Erden	7	9	5	4	3	-	-	3	1	2	1	35
15-16 Herstellung Nahrungsmittel, Getränke; Tabakverarbeitung	65	59	32	16	153	6	84	77	23	20	16	551
17-18 Herstellung Textilien und Bekleidung	13	4	1	4	8	1	8	12	3	2	1	57
20 Be- und Verarbeitung Holz (ohne Herstellung Möbel)	13	18	27	22	26	1	16	15	9	9	2	158
21-22 Papier-, Verlags- und Druckgewerbe	50	29	20	17	43	3	24	30	4	7	4	231
24 Chemische Industrie	5	7	4	3	11	-	7	7	2	3	1	50
25 Herstellung Gummi- und Kunststoffwaren	10	5	3	7	6	1	7	5	2	3	5	54
26 Herstellung sonst. Produkte aus nichtmetall. Mineralien	54	97	44	24	37	-	23	26	7	14	5	331
27-28 Erzeugung u. Bearbeitung Metall; Herstell. Metallerzeugn.	80	83	119	54	77	6	68	65	33	30	10	625
29 Maschinenbau	81	105	136	74	152	16	106	136	53	51	28	938
30-33 Herstell. elektr./elektron. Geräte; Feinme- chanik, Optik	91	84	83	30	146	7	82	81	30	33	10	677
34-35 Fahrzeugbau	34	33	19	12	34	2	99	92	20	26	14	385
36-37 Sonstiges verarbeitendes Gewerbe	13	7	8	4	6	-	18	10	2	6	-	74
40-41 Energie- und Wasserversorgung	11	16	21	12	20	2	20	16	7	15	4	144
45 Baugewerbe	178	229	268	156	261	17	154	139	77	69	50	1 598
Sektor 3	1 848	1 623	1 416	900	1 877	155	1 283	1 186	531	684	347	11 850
50-52 Handel, Reparatur	257	225	178	93	236	13	186	183	79	88	40	1 578
55 Gastgewerbe	124	95	53	78	77	5	61	48	22	15	16	594
60-64 Verkehr, Nachrichtenübermittlung	81	80	61	76	79	9	77	81	37	48	22	651
65-67 Kredit- und Versicherungsgewerbe	235	221	220	126	192	14	130	128	88	95	29	1 478
70-74 (ohne 7411/12) Immobilien, Informatik, Dienstleist. für Unternehmen	235	253	186	99	311	31	199	189	57	95	33	1 688
7411/7412 Rechtsberatung, Treuhandwesen	308	208	145	128	225	14	130	113	60	85	32	1 448
75 Öffentliche Verwaltung	174	180	190	133	228	18	158	122	55	100	54	1 412
80 Unterrichtswesen	107	75	98	32	115	14	84	84	39	46	32	726
85 Gesundheits- und Sozialwesen	178	177	187	70	259	21	165	163	51	69	43	1 383
90-93 Erbringung sonstiger Dienstleistungen	127	100	87	58	136	14	80	59	40	27	42	770
95 Private Haushalte	21	9	11	7	17	2	12	5	3	10	2	99
99 Exterritoriale Organisationen / Zollämter	1	-	-	-	2	-	1	11	-	6	2	23
Arbeitslos	71	67	67	20	82	3	55	55	22	21	19	482
Hausfrau / Hausmann	448	440	485	231	503	27	399	389	151	198	95	3 366
Kind, Schüler, Student	1 043	1 120	1 110	547	1 262	109	1 030	945	358	509	277	8 310
Rentner	969	699	610	369	1 011	60	633	514	173	215	144	5 397
Total	5 111	4 759	4 513	2 538	5 758	421	4 150	3 836	1 524	1 937	1 042	35 589

Im Inland tätige ständige Bevölkerung nach Erwerbsbranche und Wohngemeinde

Stichtag: 31.12.2007 (578) Dezember 2007 / BST6010

	Wohngemeinde											Total
	Vaduz	Triesen	Balzers	Triesenberg	Schaan	Planken	Eschen	Mauren	Gamprin	Ruggell	Schellenberg	
Sektor 1	19	15	29	29	21	3	25	19	13	16	7	196
A Land- u. Forstw., Fischerei	19	15	29	29	21	3	25	19	13	16	7	196
Sektor 2	637	704	705	404	894	52	672	644	248	256	137	5353
B Bergbau, Gew. v. Steinen u. Erden	7	9	5	4	3	-	-	3	1	2	1	35
CA H.v. Nahrung, Getränken, Tabakerzgn.	62	56	31	15	149	4	84	75	23	17	15	531
CB H.v. Textilien, Bekleidung, Schuhen	11	2	-	2	7	1	7	10	2	2	1	45
CC H.v. Holzwaren, Papier, Druckerzgn.	43	29	35	32	46	2	23	26	10	13	3	262
CD-CF H.v. chem. u. pharmazeut. Erzgn.	2	3	1	1	4	-	6	5	1	2	-	25
CG H.v. Gummi-, Kunststoff-, Glas-, Keramikwa.	56	94	44	30	38	1	25	27	7	14	7	343
CH Metallherzeugung u. -bearb., Metallherzgn.	71	79	103	50	73	4	61	55	25	24	10	555
CI H.v. EDV-Geräten, elektron. u. opt. Erzgn.	14	19	25	3	14	1	10	16	2	6	-	110
CJ H.v. elektrischer Ausrüstungen	15	16	14	7	37	1	18	15	6	11	1	141
CK Maschinenbau	73	93	117	67	134	14	100	132	48	42	25	845
CL Fahrzeugbau	25	24	13	7	26	1	93	79	17	23	13	321
CM Sonst. Warenh.; Rep. u. Install. Maschinen	66	45	38	20	88	5	57	46	20	18	7	410
D-E Energie- u. Wasserversorg.; Abfallentsorg.	19	20	21	13	22	2	36	20	13	17	4	187
F Baugewerbe	173	215	258	153	253	16	152	135	73	65	50	1543
Sektor 3	1727	1521	1295	859	1777	147	1201	1112	487	626	318	11070
G Handel, Instandhalt. u. Rep. v. Fahrzeugen	223	196	149	87	208	13	160	151	60	72	28	1347
H Verkehr u. Lagerei	64	62	35	68	64	7	63	49	28	36	17	493
I Gastgewerbe	115	79	44	73	71	4	56	42	20	14	15	533
JA Verlagswesen, audiovis. Medien u. Rundfunk	17	15	8	11	24	1	15	12	3	3	1	110
JB Telekommunikation	10	10	12	5	8	1	6	16	3	3	-	74
JC Informatik- u. Informations-Dienstl.	24	23	26	9	30	5	22	17	7	11	4	178
K Finanz- u. Versicherungsdienstl.	240	225	215	122	205	14	134	128	86	96	27	1492
L Grundstücks- u. Wohnungswesen	16	11	1	2	8	-	6	2	-	2	-	48
MAA Rechts- u. Steuerberat., Wirtschaftsprüfung	305	207	145	127	221	14	128	111	60	85	31	1434
MAB Verw. v. Unternehmen, Unternehmensberat.	46	32	16	12	47	10	27	14	10	17	4	235
MAC Architektur- u. Ing.büros; Werkstoffanalysen	52	73	74	36	78	10	42	56	10	17	11	459
MB-MC F&E; sonst. techn. Tätigkeiten	23	32	7	10	28	2	15	17	5	8	3	150
N Sonst. wirtschaftl. Dienstl.	48	73	50	23	105	5	71	82	23	28	11	519
O Öffentliche Verwaltung; Sozialversich.	168	176	185	132	217	17	156	113	54	96	53	1367
P Erziehung u. Unterricht	99	67	80	37	106	14	77	84	35	46	32	677
QA Gesundheitswesen	106	88	80	36	119	7	80	80	28	31	20	675
QB Heime u. Sozialwesen	46	65	81	22	114	9	67	70	20	26	19	539
R Kunst, Unterhaltung u. Erholung	44	19	12	12	43	4	23	17	12	8	6	200
S Sonst. Dienstl.	60	59	64	28	63	8	40	35	20	12	32	421
T Private Haushalte mit Hauspersonal	21	9	11	7	17	2	12	5	3	10	2	99
U Exterritoriale Org. Zollbehörden	-	-	-	-	1	-	1	11	-	5	2	20
Total	2383	2240	2029	1292	2692	202	1898	1775	748	898	462	16619

Im Inland tätige ständige Bevölkerung nach Erwerbsbranche (NOGA 2002) und Wohngemeinde

Stichtag: 31.12.2007 (578) Dezember 2007 / BST6010

	Wohngemeinde											Total
	Vaduz	Triesen	Balzers	Triesen-			Eschen	Mauren	Gamprin	Schellen-		
				berg	Schaan	Planken				berg	berg	
Sektor 1	26	24	34	32	40	5	34	31	16	19	9	270
01-05 Land- und Forstwirtschaft, Jagd	26	24	34	32	40	5	34	31	16	19	9	270
Sektor 2	643	713	710	410	911	52	677	655	245	256	137	5409
14 Bergbau, Gewinnung Steine und Erden	7	9	5	4	3	-	-	3	1	2	1	35
15-16 Herstellung Nahrungsmittel, Getränke; Tabakverarbeitung	62	56	31	15	149	4	84	75	23	17	15	531
17-18 Herstellung Textilien und Bekleidung	11	2	-	2	7	1	7	10	2	2	1	45
20 Be- und Verarbeitung Holz (ohne Herstellung Möbel)	13	17	26	22	24	1	15	14	8	8	2	150
21-22 Papier-, Verlags- und Druckgewerbe	43	22	15	17	37	1	19	23	3	7	2	189
24 Chemische Industrie	2	3	1	1	4	-	6	5	1	2	-	25
25 Herstellung Gummi- und Kunststoffwaren	4	1	2	6	2	1	4	3	1	-	2	26
26 Herstellung sonst. Produkte aus nichtmetall. Mineralien	52	93	43	24	36	-	21	24	6	14	5	318
27-28 Erzeugung u. Bearbeitung Metall; Herstell. Metallerzeugn.	73	79	103	50	73	4	61	57	26	24	10	560
29 Maschinenbau	71	90	115	65	131	14	97	121	47	42	24	817
30-33 Herstell. elektr./elektron. Geräte; Feinmechanik, Optik	83	76	68	26	137	7	75	71	27	30	8	608
34-35 Fahrzeugbau	27	28	17	9	29	1	98	90	18	24	14	355
36-37 Sonstiges verarbeitendes Gewerbe	12	6	7	4	5	-	17	9	2	5	-	67
40-41 Energie- und Wasserversorgung	10	16	19	12	20	2	20	15	7	14	3	138
45 Baugewerbe	173	215	258	153	254	16	153	135	73	65	50	1545
Sektor 3	1714	1503	1285	850	1741	145	1187	1089	487	623	316	10940
50-52 Handel, Reparatur	223	196	149	87	207	13	158	153	60	71	28	1345
55 Gastgewerbe	115	79	44	73	71	4	56	42	20	14	15	533
60-64 Verkehr, Nachrichtenübermittlung	75	75	52	74	73	8	72	74	33	40	20	596
65-67 Kredit- und Versicherungsgewerbe	227	210	208	119	188	14	123	119	84	91	27	1410
70-74 (ohne 7411/12) Immobilien, Informatik, Dienstleist. für Unternehmen	212	244	171	91	292	29	183	177	52	86	28	1565
7411/7412 Rechtsberatung, Treuhandwesen	305	207	145	127	221	14	128	111	60	84	31	1433
75 Öffentliche Verwaltung	168	176	185	132	217	17	156	113	54	96	53	1367
80 Unterrichtswesen	97	62	80	30	101	14	76	80	35	44	31	650
85 Gesundheits- und Sozialwesen	154	156	161	58	234	16	147	151	48	57	39	1221
90-93 Erbringung sonstiger Dienstleistungen	117	89	79	52	119	14	75	53	38	25	40	701
95 Private Haushalte	21	9	11	7	17	2	12	5	3	10	2	99
99 Exterritoriale Organisationen / Zollämter	-	-	-	-	1	-	1	11	-	5	2	20
Total	2383	2240	2029	1292	2692	202	1898	1775	748	898	462	16619

Im Inland tätige ständige Bevölkerung nach Erwerbsbranche und Kategorie

Stichtag: 31.12.2008 (656) Dezember 2008 / BST6070

	Kategorie						Total
	Liechtensteiner	Niedergelassene	Jahresaufenthalter	Kurzaufenthalter	vorläufig Aufgenommene	Zöllner und Angehörige	
Sektor 1	167	10	18	1	-	-	196
A Land- u. Forstw., Fischerei	167	10	18	1	-	-	196
Sektor 2	2 863	1 404	1 084	-	2	-	5 353
B Bergbau, Gew. v. Steinen u. Erden	21	9	5	-	-	-	35
CA H.v. Nahrung, Getränken, Tabakerzgn.	129	228	173	-	1	-	531
CB H.v. Textilien, Bekleidung, Schuhen	27	13	5	-	-	-	45
CC H.v. Holzwaren, Papier, Druckerzgn.	200	40	22	-	-	-	262
CD-CF H.v. chem. u. pharmazeut. Erzgn.	15	4	6	-	-	-	25
CG H.v. Gummi-, Kunststoff-, Glas-, Keramikwa.	154	133	56	-	-	-	343
CH Metallerzeugung u. -bearb., Metallerzgn.	313	156	86	-	-	-	555
CI H.v. EDV-Geräten, elektron. u. opt. Erzgn.	70	21	19	-	-	-	110
CJ H.v. elektrischer Ausrüstungen	64	52	25	-	-	-	141
CK Maschinenbau	505	212	127	-	1	-	845
CL Fahrzeugbau	151	119	51	-	-	-	321
CM Sonst. Warenh.; Rep. u. Install. Maschinen	229	130	51	-	-	-	410
D-E Energie- u. Wasserversorg.; Abfallentsorg.	155	22	10	-	-	-	187
F Baugewerbe	830	265	448	-	-	-	1 543
Sektor 3	7 672	2 135	1 238	3	3	19	11 070
G Handel, Instandhalt. u. Rep. v. Fahrzeugen	877	332	136	2	-	-	1 347
H Verkehr u. Lagerei	323	115	55	-	-	-	493
I Gastgewerbe	207	158	166	-	2	-	533
JA Verlagswesen, audiovis. Medien u. Rundfunk	80	21	9	-	-	-	110
JB Telekommunikation	53	14	7	-	-	-	74
JC Informatik- u. Informations-Dienstl.	119	31	28	-	-	-	178
K Finanz- u. Versicherungsdienstl.	1 132	231	128	-	-	1	1 492
L Grundstücks- u. Wohnungswesen	35	11	2	-	-	-	48
MAA Rechts- u. Steuerberat., Wirtschaftsprüfung	1 038	271	125	-	-	-	1 434
MAB Verw. v. Unternehmen, Unternehmensberat.	114	61	60	-	-	-	235
MAC Architektur- u. Ing.büros; Werkstoffanalysen	344	74	41	-	-	-	459
MB-MC F&E; sonst. techn. Tätigkeiten	110	30	10	-	-	-	150
N Sonst. wirtschaftl. Dienstl.	285	107	126	1	-	-	519
O Öffentliche Verwaltung; Sozialversich.	1 207	123	37	-	-	-	1 367
P Erziehung u. Unterricht	499	123	55	-	-	-	677
QA Gesundheitswesen	456	148	71	-	-	-	675
QB Heime u. Sozialwesen	379	106	53	-	1	-	539
R Kunst, Unterhaltung u. Erholung	136	41	23	-	-	-	200
S Sonst. Dienstl.	235	103	83	-	-	-	421
T Private Haushalte mit Hauspersonal	42	35	22	-	-	-	99
U Exterritoriale Org. Zollbehörden	1	-	1	-	-	18	20
Total	10 702	3 549	2 340	4	5	19	16 619

Erläuterung zur Tabelle:

Die Angehörigen der Zöllner erhalten auf Wunsch seit dem 14. August 2001 eine Jahresaufenthaltsbewilligung.

Im Inland tätige ständige Bevölkerung nach Staatsbürgerschaft und Wohngemeinde

Stichtag: 31.12.2008 (656) Dezember 2008 / BST6020

	Wohngemeinde											Total
	Vaduz	Triesen	Balzers	Triesenberg	Schaan	Planken	Eschen	Mauren	Gamprin	Ruggell	Schellenberg	
Liechtenstein	1344	1397	1434	1010	1571	146	1222	1077	504	661	336	10 702
Schweiz	269	292	185	78	251	15	163	191	77	101	50	1 672
EWL-Länder	574	404	319	150	684	38	326	367	122	111	63	3 158
Belgien	5	2	-	1	-	-	-	1	-	-	-	9
Bulgarien	1	-	-	-	-	-	1	-	-	-	-	2
Dänemark	4	1	-	1	1	1	2	1	-	-	-	11
Deutschland	126	73	22	40	100	15	55	67	29	29	25	581
Finnland	-	1	-	-	-	-	-	-	1	-	1	3
Frankreich	7	4	1	3	3	2	6	2	2	-	2	32
Griechenland	2	1	-	1	24	-	2	2	-	1	-	33
Grossbritannien	6	4	1	1	3	-	8	2	1	-	1	27
Irland	1	-	-	1	2	-	-	-	-	-	-	4
Island	1	-	-	-	-	-	-	-	-	-	-	1
Italien	99	92	176	24	100	2	38	70	13	13	4	631
Litauen	-	-	1	-	-	-	-	-	-	-	-	1
Luxemburg	-	1	-	-	1	-	-	-	-	-	-	2
Niederlande	5	7	5	1	5	-	2	2	1	1	2	31
Norwegen	1	-	-	1	-	-	-	-	-	1	-	3
Österreich	193	114	66	60	199	16	164	182	48	54	25	1 121
Polen	1	1	2	-	-	-	-	1	-	3	-	8
Portugal	66	91	38	12	99	-	24	19	11	1	2	363
Rumaenien	-	-	-	-	1	-	-	-	1	-	-	2
Schweden	3	1	1	-	2	-	-	-	2	1	-	10
Slowakische Republik	-	3	1	1	1	-	-	-	-	-	-	6
Slowenien	6	-	1	-	6	-	7	-	1	2	1	24
Spanien	46	6	4	1	136	2	17	14	12	4	-	242
Tschechische Republik	-	-	-	1	-	-	-	2	-	1	-	4
Ungarn	1	2	-	1	1	-	-	2	-	-	-	7
Drittländer	196	147	91	54	186	3	187	140	45	25	13	1 087
Afghanistan	-	-	-	-	-	-	2	-	-	-	-	2
Ägypten	1	-	-	-	1	-	-	-	-	1	-	3
Armenien	-	-	-	-	-	-	-	3	2	-	-	5
Belarus (Weissrussland)	-	1	-	1	1	-	-	-	-	-	-	3
Bosnien-Herzegowina	40	20	7	2	31	1	45	21	8	-	2	177
Brasilien	8	5	3	-	7	-	2	2	3	2	-	32
Chile	1	-	-	-	-	-	-	-	-	-	-	1
China (Volksrepublik)	-	3	19	-	10	-	-	-	1	-	-	33
Costa Rica	-	-	-	-	1	-	-	-	-	-	-	1
Demok.Republik Kongo	-	1	-	-	-	-	-	-	-	-	-	1
Dominikanische Republik	5	1	1	-	2	-	1	1	2	-	3	16
Ecuador	-	-	-	-	1	-	-	-	-	-	-	1
Elfenbeinküste	-	-	-	-	-	-	1	-	-	-	-	1
Guinea	-	-	-	-	-	-	1	-	-	-	-	1

v

	Wohngemeinde											Total
	Vaduz	Triesen	Balzers	Triesen- berg	Schaan	Planken	Eschen	Mauren	Gamprin	Ruggell	Schellen- berg	
Indien	-	-	-	-	-	-	-	2	-	-	-	2
Indonesien	-	-	-	-	-	-	1	1	-	-	-	2
Japan	4	-	-	-	-	-	2	-	-	-	-	6
Kamerun	2	-	-	-	1	-	-	-	-	-	-	3
Kanada	-	1	-	-	-	1	-	-	-	-	-	2
Kolumbien	1	1	-	-	-	-	-	2	-	1	-	5
Korea (Republik Korea)	-	-	-	-	-	-	1	-	-	-	-	1
Kroatien	16	7	-	6	18	-	13	9	-	3	-	72
Kuba	-	1	-	-	1	-	-	-	-	-	-	2
Marokko	1	-	-	-	2	-	-	1	-	-	-	4
Mazedonien	5	9	13	-	6	-	9	8	-	-	-	50
Mexico	-	3	-	-	-	-	-	1	-	-	-	4
Nepal	-	-	1	-	-	-	-	-	-	-	-	1
Nigeria	-	1	-	-	-	-	-	-	-	1	-	2
Pakistan	-	-	-	-	-	-	1	-	-	-	-	1
Paraguay	-	-	-	1	-	-	-	-	-	-	-	1
Peru	4	-	-	-	1	-	-	-	1	-	-	6
Philippinen	2	1	-	-	1	-	1	1	2	-	-	8
Republik Kosovo	2	2	2	2	5	-	4	6	4	-	-	27
Republik Montenegro	-	-	-	-	1	-	-	-	-	-	-	1
Republik Serbien	-	-	1	2	-	-	-	2	-	-	-	5
Russland	3	1	-	-	2	-	2	1	-	1	-	10
Senegal	-	-	-	-	-	-	1	-	-	-	-	1
Serbien und Montenegro	41	51	31	31	49	-	26	33	4	9	4	279
Somalia	1	-	-	-	-	-	-	-	-	-	-	1
Sri Lanka	1	1	-	1	-	-	-	-	-	-	-	3
Staatenlos	-	1	-	-	-	-	-	-	-	-	-	1
Südafrika	1	-	-	-	-	1	-	-	-	-	-	2
Syrien	1	-	-	-	-	-	-	-	-	-	-	1
Thailand	4	2	1	4	8	-	1	-	-	-	1	21
Tunesien	-	2	-	-	1	-	-	1	-	-	-	4
Türkei	50	28	10	2	28	-	71	43	18	6	3	259
Ukraine	-	-	1	1	1	-	1	1	-	-	-	5
USA	2	4	1	1	5	-	1	-	-	1	-	15
Vietnam	-	-	-	-	2	-	-	1	-	-	-	3
Total	2 383	2 240	2 029	1 292	2 692	202	1 898	1 775	748	898	462	16 619

Im Ausland tätige ständige Bevölkerung nach Erwerbsbranche und Wohngemeinde

Stichtag: 31.12.2008 (656) Dezember 2008 / BST6010 2

	Wohngemeinde											Total
	Vaduz	Triesen	Balzers	Triesen- berg	Schaan	Planken	Eschen	Mauren	Gamprin	Ruggell	Schellen- berg	
Sektor 1	-	1	-	-	-	-	-	2	-	1	-	4
A Land- u. Forstw., Fischerei	-	1	-	-	-	-	-	2	-	1	-	4
Sektor 2	62	71	78	29	72	10	38	56	28	34	15	493
CA H.v. Nahrung, Getränken, Tabakerzgn.	3	3	1	1	4	2	-	2	-	3	1	20
CB H.v. Textilien, Bekleidung, Schuhen	2	2	1	2	1	-	1	2	1	-	-	12
CC H.v. Holzwaren, Papier, Druckerzgn.	7	7	5	-	8	2	6	6	2	1	2	46
CD-CF H.v. chem. u. pharmazeut. Erzgn.	3	4	3	2	7	-	1	2	1	1	1	25
CG H.v. Gummi-, Kunststoff-, Glas-, Keramikwa.	7	8	2	1	5	-	5	4	2	2	3	39
CH Metallherzeugung u. -bearb., Metallherzgn.	7	4	16	4	6	2	7	6	7	6	-	65
CI H.v. EDV-Geräten, elektron. u. opt. Erzgn.	6	5	15	2	8	-	6	6	3	1	2	54
CJ H.v. elektrischer Ausrüstungen	-	1	-	-	-	-	-	1	-	1	-	3
CK Maschinenbau	10	13	21	9	19	2	8	14	6	9	4	115
CL Fahrzeugbau	6	5	2	3	5	1	1	3	2	2	-	30
CM Sonst. Warenh.; Rep. u. Install. Maschinen	5	4	1	2	1	-	2	4	-	3	-	22
D-E Energie- u. Wasserversorg.; Abfallentsorg.	1	1	2	-	1	-	-	2	-	1	2	10
F Baugewerbe	5	14	9	3	7	1	1	4	4	4	-	52
Sektor 3	135	121	134	50	136	10	97	100	44	61	30	918
G Handel, Instandhalt. u. Rep. v. Fahrzeugen	34	29	30	5	29	-	28	30	19	17	12	233
H Verkehr u. Lagerei	4	5	8	2	4	1	3	4	3	6	2	42
I Gastgewerbe	9	16	9	5	6	1	5	6	2	1	1	61
JA Verlagswesen, audiovis. Medien u. Rundfunk	-	3	1	1	-	-	1	3	-	-	-	9
JB Telekommunikation	1	-	1	-	-	-	1	-	1	-	-	4
JC Informatik- u. Informations-Dienstl.	5	4	4	1	4	1	3	3	1	-	2	28
K Finanz- u. Versicherungsdienstl.	9	12	12	8	5	-	7	9	4	4	2	72
L Grundstücks- u. Wohnungswesen	2	-	-	-	-	-	-	-	-	-	1	3
MAA Rechts- u. Steuerberat., Wirtschaftsprüfung	3	1	-	1	4	-	2	2	-	1	1	15
MAB Verw. v. Unternehmen, Unternehmensberat.	5	2	3	2	3	-	7	2	2	2	2	30
MAC Architektur- u. Ing.büros; Werkstoffanalysen	4	2	6	2	5	-	3	3	-	2	-	27
MB-MC F&E; sonst. techn. Tätigkeiten	2	-	2	1	2	1	2	1	1	2	1	15
N Sonst. wirtschaftl. Dienstl.	6	1	2	1	6	-	4	7	1	5	-	33
O Öffentliche Verwaltung; Sozialversich.	6	4	5	1	11	1	2	9	1	4	1	45
P Erziehung u. Unterricht	10	13	18	2	15	-	8	4	5	2	1	78
QA Gesundheitswesen	18	16	18	10	20	3	14	11	2	7	2	121
QB Heime u. Sozialwesen	6	5	8	2	5	2	4	1	1	5	1	40
R Kunst, Unterhaltung u. Erholung	4	2	1	3	7	-	-	1	-	-	-	18
S Sonst. Dienstl.	6	6	6	3	9	-	3	4	1	2	1	41
U Exterritoriale Org. Zollbehörden	1	-	-	-	1	-	-	-	-	1	-	3
Total	197	193	212	79	208	20	135	158	72	96	45	1415

Im Ausland tätige ständige Bevölkerung nach Erwerbsbranche (NOGA 2002) und Wohngemeinde

Stichtag: 31.12.2008 (656) Dezember 2008 / BST6010 2

	Wohngemeinde											Total
	Vaduz	Triesen	Balzers	Triesenberg	Schaan	Planken	Eschen	Mauren	Gamprin	Ruggell	Schellenberg	
Sektor 1	1	1	1	-	-	-	-	2	-	1	-	6
01-05 Land- und Forstwirtschaft, Jagd	1	1	1	-	-	-	-	2	-	1	-	6
Sektor 2	62	72	80	29	72	10	39	59	28	34	14	499
15-16 Herstellung Nahrungsmittel, Getränke; Tabakverarbeitung	3	3	1	1	4	2	-	2	-	3	1	20
17-18 Herstellung Textilien und Bekleidung	2	2	1	2	1	-	1	2	1	-	-	12
20 Be- und Verarbeitung Holz (ohne Herstellung Möbel)	-	1	1	-	2	-	1	1	1	1	-	8
21-22 Papier-, Verlags- und Druckgewerbe	7	7	5	-	6	2	5	7	1	-	2	42
24 Chemische Industrie	3	4	3	2	7	-	1	2	1	1	1	25
25 Herstellung Gummi- und Kunststoffwaren	6	4	1	1	4	-	3	2	1	3	3	28
26 Herstellung sonst. Produkte aus nichtmetall. Mineralien	2	4	1	-	1	-	2	2	1	-	-	13
27-28 Erzeugung u. Bearbeitung Metall; Herstell. Metallerzeugn.	7	4	16	4	4	2	7	8	7	6	-	65
29 Maschinenbau	10	15	21	9	21	2	9	15	6	9	4	121
30-33 Herstell. elektr./elektron. Geräte; Feinmechanik, Optik	8	8	15	4	9	-	7	10	3	3	2	69
34-35 Fahrzeugbau	7	5	2	3	5	1	1	2	2	2	-	30
36-37 Sonstiges verarbeitendes Gewerbe	1	1	1	-	1	-	1	1	-	1	-	7
40-41 Energie- und Wasserversorgung	1	-	2	-	-	-	-	1	-	1	1	6
45 Baugewerbe	5	14	10	3	7	1	1	4	4	4	-	53
Sektor 3	134	120	131	50	136	10	96	97	44	61	31	910
50-52 Handel, Reparatur	34	29	29	6	29	-	28	30	19	17	12	233
55 Gastgewerbe	9	16	9	5	6	1	5	6	2	1	1	61
60-64 Verkehr, Nachrichtenübermittlung	6	5	9	2	6	1	5	7	4	8	2	55
65-67 Kredit- und Versicherungsgewerbe	8	11	12	7	4	-	7	9	4	4	2	68
70-74 (ohne 7411/12) Immobilien, Informatik, Dienstleist. für Unternehmen	23	9	15	8	19	2	16	12	5	9	5	123
7411/7412 Rechtsberatung, Treuhandwesen	3	1	-	1	4	-	2	2	-	1	1	15
75 Öffentliche Verwaltung	6	4	5	1	11	1	2	9	1	4	1	45
80 Unterrichtswesen	10	13	18	2	14	-	8	4	4	2	1	76
85 Gesundheits- und Sozialwesen	24	21	26	12	25	5	18	12	3	12	4	162
90-93 Erbringung sonstiger Dienstleistungen	10	11	8	6	17	-	5	6	2	2	2	69
99 Exterritoriale Organisationen / Zollämter	1	-	-	-	1	-	-	-	-	1	-	3
Total	197	193	212	79	208	20	135	158	72	96	45	1 415

Im Ausland tätige ständige Bevölkerung nach Erwerbsbranche, Heimat und Geschlecht

Stichtag: 31.12.2008 (656) Dezember 2008 / BST6030

	Heimat						Total
	Liechtensteiner			Ausländer			
	Männer	Frauen	Total	Männer	Frauen	Total	
Sektor 1	1	-	1	2	1	3	4
A Land- u. Forstw., Fischerei	1	-	1	2	1	3	4
Sektor 2	224	41	265	186	42	228	493
CA H.v. Nahrung, Getränken, Tabakerzgn.	8	-	8	10	2	12	20
CB H.v. Textilien, Bekleidung, Schuhen	1	3	4	5	3	8	12
CC H.v. Holzwaren, Papier, Druckerzgn.	17	5	22	18	6	24	46
CD-CF H.v. chem. u. pharmazeut. Erzgn.	13	4	17	5	3	8	25
CG H.v. Gummi-, Kunststoff-, Glas-, Keramikwa.	13	8	21	17	1	18	39
CH Metallerzeugung u. -bearb., Metallerzgn.	31	5	36	25	4	29	65
CI H.v. EDV-Geräten, elektron. u. opt. Erzgn.	25	1	26	23	5	28	54
CJ H.v. elektrischer Ausrüstungen	1	-	1	2	-	2	3
CK Maschinenbau	65	6	71	35	9	44	115
CL Fahrzeugbau	10	2	12	13	5	18	30
CM Sonst. Warenh.; Rep. u. Install. Maschinen	7	4	11	8	3	11	22
D-E Energie- u. Wasserversorg.; Abfallentsorg.	3	2	5	5	-	5	10
F Baugewerbe	30	1	31	20	1	21	52
Sektor 3	239	248	487	235	196	431	918
G Handel, Instandhalt. u. Rep. v. Fahrzeugen	49	47	96	78	59	137	233
H Verkehr u. Lagerei	22	7	29	10	3	13	42
I Gastgewerbe	10	21	31	15	15	30	61
JA Verlagswesen, audiovis. Medien u. Rundfunk	2	3	5	4	-	4	9
JB Telekommunikation	3	-	3	1	-	1	4
JC Informatik- u. Informations-Dienstl.	14	2	16	9	3	12	28
K Finanz- u. Versicherungsdienstl.	23	11	34	28	10	38	72
L Grundstücks- u. Wohnungswesen	1	-	1	1	1	2	3
MAA Rechts- u. Steuerberat., Wirtschaftsprüfung	4	7	11	2	2	4	15
MAB Verw. v. Unternehmen, Unternehmensberat.	13	1	14	11	5	16	30
MAC Architektur- u. Ing.büros; Werkstoffanalysen	10	3	13	13	1	14	27
MB-MC F&E; sonst. techn. Tätigkeiten	10	3	13	2	-	2	15
N Sonst. wirtschaftl. Dienstl.	5	9	14	5	14	19	33
O Öffentliche Verwaltung; Sozialversich.	19	13	32	6	7	13	45
P Erziehung u. Unterricht	21	19	40	19	19	38	78
QA Gesundheitswesen	9	55	64	14	43	57	121
QB Heime u. Sozialwesen	7	25	32	4	4	8	40
R Kunst, Unterhaltung u. Erholung	8	2	10	6	2	8	18
S Sonst. Dienstl.	9	18	27	6	8	14	41
U Exterritoriale Org. Zollbehörden	-	2	2	1	-	1	3
Total	464	289	753	423	239	662	1415

Im Ausland tätige ständige Bevölkerung nach Erwerbsbranche und Kategorie

Stichtag: 31.12.2008 (656) Dezember 2008 / BST6070 2

	Kategorie				Total
	Liechtensteiner	Nieder- gelassene	Jahres- aufenthalter	Zöllner und Angehörige	
Sektor 1	1	1	2	-	4
A Land- u. Forstw., Fischerei	1	1	2	-	4
Sektor 2	265	139	89	-	493
CA H.v. Nahrung, Getränken, Tabakerzgn.	8	9	3	-	20
CB H.v. Textilien, Bekleidung, Schuhen	4	4	4	-	12
CC H.v. Holzwaren, Papier, Druckerzgn.	22	16	8	-	46
CD-CF H.v. chem. u. pharmazeut. Erzgn.	17	6	2	-	25
CG H.v. Gummi-, Kunststoff-, Glas-, Keramikwa.	21	9	9	-	39
CH Metallerzeugung u. -bearb., Metallierzgn.	36	17	12	-	65
CI H.v. EDV-Geräten, elektron. u. opt. Erzgn.	26	19	9	-	54
CJ H.v. elektrischer Ausrüstungen	1	1	1	-	3
CK Maschinenbau	71	25	19	-	115
CL Fahrzeugbau	12	12	6	-	30
CM Sonst. Warenh.; Rep. u. Install. Maschinen	11	6	5	-	22
D-E Energie- u. Wasserversorg.; Abfallentsorg.	5	3	2	-	10
F Baugewerbe	31	12	9	-	52
Sektor 3	487	242	187	2	918
G Handel, Instandhalt. u. Rep. v. Fahrzeugen	96	85	52	-	233
H Verkehr u. Lagerei	29	5	8	-	42
I Gastgewerbe	31	17	13	-	61
JA Verlagswesen, audiovis. Medien u. Rundfunk	5	4	-	-	9
JB Telekommunikation	3	1	-	-	4
JC Informatik- u. Informations-Dienstl.	16	6	6	-	28
K Finanz- u. Versicherungsdienstl.	34	19	19	-	72
L Grundstücks- u. Wohnungswesen	1	1	1	-	3
MAA Rechts- u. Steuerberat., Wirtschaftsprüfung	11	2	2	-	15
MAB Verw. v. Unternehmen, Unternehmensberat.	14	10	6	-	30
MAC Architektur- u. Ing.büros; Werkstoffanalysen	13	8	6	-	27
MB-MC F&E; sonst. techn. Tätigkeiten	13	2	-	-	15
N Sonst. wirtschaftl. Dienstl.	14	13	6	-	33
O Öffentliche Verwaltung; Sozialversich.	32	5	7	1	45
P Erziehung u. Unterricht	40	22	16	-	78
QA Gesundheitswesen	64	27	30	-	121
QB Heime u. Sozialwesen	32	6	2	-	40
R Kunst, Unterhaltung u. Erholung	10	3	5	-	18
S Sonst. Dienstl.	27	6	8	-	41
U Exterritoriale Org. Zollbehörden	2	-	-	1	3
Total	753	382	278	2	1 415

Im Ausland tätige ständige Bevölkerung nach Staatsbürgerschaft und Wohngemeinde

Stichtag: 31.12.2008 (656) Dezember 2008 / BST6020 2

	Wohngemeinde											Total
	Vaduz	Triesen	Balzers	Triesen- berg	Schaan	Planken	Eschen	Mauren	Gamprin	Ruggell	Schellen- berg	
Liechtenstein	90	105	133	45	105	12	67	72	33	67	24	753
Schweiz	51	54	52	20	52	4	37	44	28	20	12	374
EWL-Länder	51	27	23	13	47	4	25	37	11	9	9	256
Belgien	-	-	-	1	-	-	-	-	-	-	-	1
Dänemark	-	-	-	-	1	-	-	-	-	-	-	1
Deutschland	13	7	5	6	10	1	5	7	-	3	2	59
Frankreich	-	2	1	-	-	-	-	2	-	-	-	5
Griechenland	-	-	-	-	2	-	-	-	-	-	-	2
Grossbritannien	-	-	1	-	-	-	-	-	-	-	-	1
Italien	8	6	7	1	3	-	4	6	1	-	-	36
Niederlande	-	1	-	1	2	-	-	-	1	-	-	5
Österreich	23	8	8	4	20	3	15	21	9	5	7	123
Portugal	4	1	1	-	3	-	-	-	-	1	-	10
Schweden	2	-	-	-	-	-	-	-	-	-	-	2
Slowakische Republik	-	-	-	-	-	-	-	1	-	-	-	1
Spanien	1	1	-	-	6	-	-	-	-	-	-	8
Ungarn	-	1	-	-	-	-	1	-	-	-	-	2
Drittländer	5	7	4	1	4	-	6	5	-	-	-	32
Bosnien-Herzegowina	-	-	-	-	-	-	2	-	-	-	-	2
Dominikanische Republik	-	-	1	-	-	-	-	-	-	-	-	1
Kenia	-	-	-	-	-	-	-	1	-	-	-	1
Kroatien	-	1	-	-	1	-	1	1	-	-	-	4
Mazedonien	1	-	1	-	1	-	-	2	-	-	-	5
Pakistan	1	-	-	-	-	-	-	-	-	-	-	1
Republik Serbien	-	-	-	-	1	-	-	-	-	-	-	1
Russland	-	-	-	1	-	-	1	-	-	-	-	2
Serbien und Montenegro	1	1	2	-	1	-	-	-	-	-	-	5
Staatenlos	-	1	-	-	-	-	-	-	-	-	-	1
Südafrika	1	1	-	-	-	-	-	-	-	-	-	2
Tunesien	-	1	-	-	-	-	-	-	-	-	-	1
Türkei	1	2	-	-	-	-	1	-	-	-	-	4
Ukraine	-	-	-	-	-	-	-	1	-	-	-	1
USA	-	-	-	-	-	-	1	-	-	-	-	1
Total	197	193	212	79	208	20	135	158	72	96	45	1415

3.2 Liechtensteiner

Liechtensteiner nach Erwerbsbranche und Wohngemeinde - Übersicht

Stichtag: 31.12.2008 (656) Dezember 2008 / BST6005 2

Erwerbstätig	Wohngemeinde											Total
	Vaduz	Triesen	Balzers	Triesenberg	Schaan	Planken	Eschen	Mauren	Gamprin	Ruggell	Schellenberg	
Erwerbstätig	1434	1502	1567	1055	1676	158	1289	1149	537	728	360	11 455
Sektor 1	16	12	29	23	18	3	22	15	10	15	5	168
A Land- u. Forstw., Fischerei	16	12	29	23	18	3	22	15	10	15	5	168
Sektor 2	305	419	459	323	406	41	369	340	153	205	108	3 128
B Bergbau, Gew. v. Steinen u. Erden	6	4	3	4	1	-	-	-	1	2	-	21
CA H.v. Nahrung, Getränken, Tabakerzgn.	14	15	14	9	29	3	21	11	3	10	8	137
CB H.v. Textilien, Bekleidung, Schuhen	8	2	-	3	3	1	4	6	2	1	1	31
CC H.v. Holzwaren, Papier, Druckerzgn.	36	25	31	25	35	4	21	21	8	12	4	222
CD-CF H.v. chem. u. pharmazeut. Erzgn.	3	4	2	2	5	-	6	5	1	3	1	32
CG H.v. Gummi-, Kunststoff-, Glas-, Keramikwa.	14	50	28	20	17	1	12	10	6	10	7	175
CH Metallerzeugung u. -bearb., Metallerzgn.	28	45	78	45	34	3	35	31	19	23	8	349
CI H.v. EDV-Geräten, elektron. u. opt. Erzgn.	11	12	31	4	10	1	6	12	3	5	1	96
CJ H.v. elektrischer Ausrüstungen	9	4	4	4	15	-	10	8	4	7	-	65
CK Maschinenbau	33	66	83	57	94	12	55	85	30	39	22	576
CL Fahrzeugbau	8	13	7	3	16	-	48	34	8	16	10	163
CM Sonst. Warenh.; Rep. u. Install. Maschinen	40	29	23	16	39	3	36	22	13	14	5	240
D-E Energie- u. Wasserversorg.; Abfallentsorg.	15	19	15	13	19	2	27	18	11	16	5	160
F Baugewerbe	80	131	140	118	89	11	88	77	44	47	36	861
Sektor 3	1 113	1 071	1 079	709	1 252	114	898	794	374	508	247	8 159
G Handel, Instandhalt. u. Rep. v. Fahrzeugen	149	140	118	65	150	9	116	96	49	59	22	973
H Verkehr u. Lagerei	42	38	29	50	41	6	42	36	23	32	13	352
I Gastgewerbe	25	35	31	38	24	3	29	19	9	12	13	238
JA Verlagswesen, audiovis. Medien u. Rundfunk	8	11	7	10	19	1	13	11	2	2	1	85
JB Telekommunikation	7	7	13	3	5	-	5	11	3	2	-	56
JC Informatik- u. Informations-Dienstl.	18	20	19	7	24	5	16	9	6	7	4	135
K Finanz- u. Versicherungsdienstl.	166	166	191	114	142	13	103	102	65	81	23	1 166
L Grundstücks- u. Wohnungswesen	13	8	1	-	5	-	6	1	-	2	-	36
MAA Rechts- u. Steuerberat., Wirtschaftsprüfung	199	151	117	108	158	11	101	80	41	59	24	1 049
MAB Verw. v. Unternehmen, Unternehmensberat.	22	15	15	9	24	5	15	6	6	8	3	128
MAC Architektur- u. Ing.büros; Werkstoffanalysen	36	47	65	32	62	7	35	42	8	16	7	357
MB-MC F&E; sonst. techn. Tätigkeiten	19	21	8	10	24	2	13	10	5	8	3	123
N Sonst. wirtschaftl. Dienstl.	29	40	28	19	50	3	33	55	14	22	6	299
O Öffentliche Verwaltung; Sozialversich.	142	151	177	126	194	16	143	107	46	86	51	1 239
P Erziehung u. Unterricht	71	57	68	26	82	6	66	64	36	37	26	539
QA Gesundheitswesen	67	64	70	37	86	8	65	59	22	26	16	520
QB Heime u. Sozialwesen	32	52	69	16	79	8	51	47	15	26	16	411
R Kunst, Unterhaltung u. Erholung	32	9	9	13	35	3	16	12	7	5	5	146
S Sonst. Dienstl.	30	35	35	23	40	7	27	25	15	13	12	262
T Private Haushalte mit Hauspersonal	5	4	9	3	7	1	3	2	2	4	2	42
U Exterritoriale Org. Zollbehörden	1	-	-	-	1	-	-	-	-	1	-	3
Arbeitslos	32	36	34	10	45	3	29	24	14	9	9	245
Hausfrau / Hausmann	233	260	322	173	280	19	209	213	86	122	58	1 975
Kind, Schüler, Student	669	847	898	485	906	91	751	662	277	414	251	6 251
Rentner	630	499	469	308	705	46	460	364	136	174	102	3 893
Total	2 998	3 144	3 290	2 031	3 612	317	2 738	2 412	1 050	1 447	780	23 819

Lichtensteiner nach Erwerbsbranche (NOGA 2002) und Wohngemeinde - Übersicht

Stichtag: 31.12.2008 (656) Dezember 2008 / BST6005 2

	Wohngemeinde											Total
	Vaduz	Triesen	Balzers	Triesen- berg	Schaan	Planken	Eschen	Mauren	Gamprin	Ruggell	Schellen- berg	
Erwerbstätig	1 434	1 502	1 567	1 055	1 676	158	1 289	1 149	537	728	360	11 455
Sektor 1	20	17	32	25	32	4	27	22	13	18	7	217
01-05 Land- und Forstwirtschaft, Jagd	20	17	32	25	32	4	27	22	13	18	7	217
Sektor 2	304	423	464	327	418	41	374	350	151	204	107	3 163
14 Bergbau, Gewinnung Steine und Erden	6	4	3	4	1	-	-	-	1	2	-	21
15-16 Herstellung Nahrungsmittel, Getränke; Tabakverarbeitung	14	15	14	9	29	3	21	11	3	10	8	137
17-18 Herstellung Textilien und Bekleidung	8	2	-	3	3	1	4	6	2	1	1	31
20 Be- und Verarbeitung Holz (ohne Herstellung Möbel)	11	12	19	15	16	1	11	9	7	7	1	109
21-22 Papier-, Verlags- und Druckgewerbe	29	19	17	15	31	3	19	23	2	6	4	168
24 Chemische Industrie	3	4	2	2	5	-	6	5	1	3	1	32
25 Herstellung Gummi- und Kunststoffwaren	1	2	1	4	2	1	6	2	2	3	5	29
26 Herstellung sonst. Produkte aus nichtmetall. Mineralien	14	48	27	16	15	-	6	8	4	8	2	148
27-28 Erzeugung u. Bearbeitung Metall; Herstell. Metallerzeugn.	29	44	78	45	34	3	35	32	19	23	8	350
29 Maschinenbau	33	66	80	55	91	12	54	79	29	39	21	559
30-33 Herstell. elektr./elektron. Geräte; Feinme- chanik, Optik	48	43	52	21	63	4	46	40	20	21	6	364
34-35 Fahrzeugbau	9	15	10	5	19	-	51	39	9	17	11	185
36-37 Sonstiges verarbeitendes Gewerbe	10	4	7	3	3	-	9	5	2	4	-	47
40-41 Energie- und Wasserversorgung	9	14	13	12	17	2	18	14	6	13	3	121
45 Baugewerbe	80	131	141	118	89	11	88	77	44	47	36	862
Sektor 3	1 110	1 062	1 071	703	1 226	113	888	777	373	506	246	8 075
50-52 Handel, Reparatur	149	140	117	66	150	9	115	96	49	58	22	971
55 Gastgewerbe	25	35	31	38	24	3	29	19	9	12	13	238
60-64 Verkehr, Nachrichtenübermittlung	50	48	46	54	49	6	48	58	28	35	15	437
65-67 Kredit- und Versicherungsgewerbe	158	157	188	112	136	13	99	96	64	77	23	1 123
70-74 (ohne 7411/12) Immobilien, Informatik, Dienstleist. für Unternehmen	138	148	131	76	177	20	116	110	35	65	18	1 034
7411/7412 Rechtsberatung, Treuhandwesen	199	151	117	108	158	11	101	80	41	58	24	1 048
75 Öffentliche Verwaltung	142	151	177	126	194	16	143	107	46	86	51	1 239
80 Unterrichtswesen	69	54	68	20	77	6	65	62	35	35	26	517
85 Gesundheits- und Sozialwesen	101	119	139	53	166	16	116	107	37	52	33	939
90-93 Erbringung sonstiger Dienstleistungen	73	55	48	47	87	12	53	40	27	23	19	484
95 Private Haushalte	5	4	9	3	7	1	3	2	2	4	2	42
99 Exterritoriale Organisationen / Zollämter	1	-	-	-	1	-	-	-	-	1	-	3
Arbeitslos	32	36	34	10	45	3	29	24	14	9	9	245
Hausfrau / Hausmann	233	260	322	173	280	19	209	213	86	122	58	1 975
Kind, Schüler, Student	669	847	898	485	906	91	751	662	277	414	251	6 251
Rentner	630	499	469	308	705	46	460	364	136	174	102	3 893
Total	2 998	3 144	3 290	2 031	3 612	317	2 738	2 412	1 050	1 447	780	23 819

Im Inland tätige Liechtensteiner nach Erwerbsbranche und Wohngemeinde

Stichtag: 31.12.2008 (656) Dezember 2008 / BST6010 3

	Wohngemeinde											Total
	Vaduz	Triesen	Balzers	Triesenberg	Schaan	Planken	Eschen	Mauren	Gamprin	Ruggell	Schellenberg	
Sektor 1	16	12	29	23	18	3	22	15	10	14	5	167
A Land- u. Forstw., Fischerei	16	12	29	23	18	3	22	15	10	14	5	167
Sektor 2	279	380	410	305	373	35	350	312	140	180	99	2863
B Bergbau, Gew. v. Steinen u. Erden	6	4	3	4	1	-	-	-	1	2	-	21
CA H.v. Nahrung, Getränken, Tabakerzgn.	14	13	14	8	28	2	21	10	3	8	8	129
CB H.v. Textilien, Bekleidung, Schuhen	7	1	-	2	3	1	3	6	2	1	1	27
CC H.v. Holzwaren, Papier, Druckerzgn.	34	23	28	25	32	2	18	17	7	12	2	200
CD-CF H.v. chem. u. pharmazeut. Erzgn.	1	1	-	-	1	-	5	4	1	2	-	15
CG H.v. Gummi-, Kunststoff-, Glas-, Keramikwa.	13	46	26	20	14	1	9	9	4	8	4	154
CH Metallherzeugung u. -bearb., Metallherzgn.	25	44	68	42	31	2	31	28	16	18	8	313
CI H.v. EDV-Geräten, elektron. u. opt. Erzgn.	10	8	20	3	7	1	5	10	2	4	-	70
CJ H.v. elektrischer Ausrüstungen	9	4	4	4	15	-	10	7	4	7	-	64
CK Maschinenbau	28	58	69	52	82	11	52	73	27	32	21	505
CL Fahrzeugbau	7	12	5	2	14	-	47	32	7	15	10	151
CM Sonst. Warenh.; Rep. u. Install. Maschinen	35	28	23	14	39	3	35	22	13	12	5	229
D-E Energie- u. Wasserversorg.; Abfallentsorg.	14	18	15	13	18	2	27	18	11	15	4	155
F Baugewerbe	76	120	135	116	88	10	87	76	42	44	36	830
Sektor 3	1049	1005	995	682	1180	108	850	750	354	467	232	7672
G Handel, Instandhalt. u. Rep. v. Fahrzeugen	134	128	104	64	135	9	106	86	44	51	16	877
H Verkehr u. Lagerei	39	35	23	48	39	5	40	34	21	27	12	323
I Gastgewerbe	20	28	24	37	21	2	27	16	8	12	12	207
JA Verlagswesen, audiovis. Medien u. Rundfunk	8	10	6	9	19	1	12	10	2	2	1	80
JB Telekommunikation	7	7	12	3	5	-	4	11	2	2	-	53
JC Informatik- u. Informations-Dienstl.	14	18	18	6	21	5	14	7	5	7	4	119
K Finanz- u. Versicherungsdienstl.	162	159	183	110	141	13	100	99	65	78	22	1132
L Grundstücks- u. Wohnungswesen	12	8	1	-	5	-	6	1	-	2	-	35
MAA Rechts- u. Steuerberat., Wirtschaftsprüfung	198	150	117	107	156	11	99	78	41	58	23	1038
MAB Verw. v. Unternehmen, Unternehmensberat.	20	14	13	7	23	5	12	6	5	7	2	114
MAC Architektur- u. Ing.büros; Werkstoffanalysen	36	45	60	32	60	7	33	41	8	15	7	344
MB-MC F&E; sonst. techn. Tätigkeiten	17	21	7	9	22	2	11	9	4	6	2	110
N Sonst. wirtschaftl. Dienstl.	27	40	28	19	46	3	33	51	13	19	6	285
O Öffentliche Verwaltung; Sozialversich.	137	149	173	125	185	16	141	103	45	83	50	1207
P Erziehung u. Unterricht	66	49	60	26	77	6	61	61	32	35	26	499
QA Gesundheitswesen	61	53	56	32	76	5	59	56	21	21	16	456
QB Heime u. Sozialwesen	28	47	62	15	75	7	48	46	15	21	15	379
R Kunst, Unterhaltung u. Erholung	31	8	8	10	32	3	16	11	7	5	5	136
S Sonst. Dienstl.	27	32	31	20	35	7	25	22	14	11	11	235
T Private Haushalte mit Hauspersonal	5	4	9	3	7	1	3	2	2	4	2	42
U Exterritoriale Org. Zollbehörden	-	-	-	-	-	-	-	-	-	1	-	1
Total	1344	1397	1434	1010	1571	146	1222	1077	504	661	336	10702

Im Inland tätige Liechtensteiner nach Erwerbsbranche (NOGA 2002) und Wohngemeinde

Stichtag: 31.12.2008 (656) Dezember 2008 / BST6010 3

	Wohngemeinde											Total
	Vaduz	Triesen	Balzers	Triesenberg	Schaan	Planken	Eschen	Mauren	Gamprin	Ruggell	Schellenberg	
Sektor 1	20	17	32	25	32	4	27	22	13	17	7	216
01-05 Land- und Forstwirtschaft, Jagd	20	17	32	25	32	4	27	22	13	17	7	216
Sektor 2	278	384	413	309	385	35	354	321	138	179	99	2 895
14 Bergbau, Gewinnung Steine und Erden	6	4	3	4	1	-	-	-	1	2	-	21
15-16 Herstellung Nahrungsmittel, Getränke; Tabakverarbeitung	14	13	14	8	28	2	21	10	3	8	8	129
17-18 Herstellung Textilien und Bekleidung	7	1	-	2	3	1	3	6	2	1	1	27
20 Be- und Verarbeitung Holz (ohne Herstellung Möbel)	11	12	19	15	16	1	11	9	6	7	1	108
21-22 Papier-, Verlags- und Druckgewerbe	27	17	13	15	28	1	16	18	2	6	2	145
24 Chemische Industrie	1	1	-	-	1	-	5	4	1	2	-	15
25 Herstellung Gummi- und Kunststoffwaren	-	1	-	4	-	1	3	1	1	-	2	13
26 Herstellung sonst. Produkte aus nichtmetall. Mineralien	13	45	26	16	14	-	6	8	3	8	2	141
27-28 Erzeugung u. Bearbeitung Metall; Herstell. Metallerzeugn.	26	43	68	42	31	2	31	28	16	18	8	313
29 Maschinenbau	28	57	66	50	79	11	50	68	26	32	20	487
30-33 Herstell. elektr./elektron. Geräte; Feinmechanik, Optik	45	38	41	18	60	4	44	37	19	20	5	331
34-35 Fahrzeugbau	7	14	8	4	17	-	50	37	8	16	11	172
36-37 Sonstiges verarbeitendes Gewerbe	9	4	7	3	2	-	9	5	2	3	-	44
40-41 Energie- und Wasserversorgung	8	14	13	12	17	2	18	14	6	12	3	119
45 Baugewerbe	76	120	135	116	88	10	87	76	42	44	36	830
Sektor 3	1 046	996	989	676	1 154	107	841	734	353	465	230	7 591
50-52 Handel, Reparatur	134	128	104	64	135	9	105	86	44	50	16	875
55 Gastgewerbe	20	28	24	37	21	2	27	16	8	12	12	207
60-64 Verkehr, Nachrichtenübermittlung	47	45	39	52	45	5	45	54	25	29	14	400
65-67 Kredit- und Versicherungsgewerbe	155	151	180	108	135	13	96	93	64	74	22	1 091
70-74 (ohne 7411/12) Immobilien, Informatik, Dienstleist. für Unternehmen	126	143	123	72	167	20	108	104	31	59	17	970
7411/7412 Rechtsberatung, Treuhandwesen	198	150	117	107	156	11	99	78	41	57	23	1 037
75 Öffentliche Verwaltung	137	149	173	125	185	16	141	103	45	83	50	1 207
80 Unterrichtswesen	64	46	60	20	73	6	60	59	32	33	26	479
85 Gesundheits- und Sozialwesen	91	103	118	47	152	12	107	103	36	42	31	842
90-93 Erbringung sonstiger Dienstleistungen	69	49	42	41	78	12	50	36	25	21	17	440
95 Private Haushalte	5	4	9	3	7	1	3	2	2	4	2	42
99 Exterritoriale Organisationen / Zollämter	-	-	-	-	-	-	-	-	-	1	-	1
Total	1 344	1 397	1 434	1 010	1 571	146	1 222	1 077	504	661	336	10 702

Im Ausland tätige Liechtensteiner nach Erwerbsbranche und Wohngemeinde

Stichtag: 31.12.2008 (656) Dezember 2008 / BST6010 4

	Wohngemeinde											Total
	Vaduz	Triesen	Balzers	Triesenberg	Schaan	Planken	Eschen	Mauren	Gamprin	Ruggell	Schellenberg	
Sektor 1	-	-	-	-	-	-	-	-	-	1	-	1
A Land- u. Forstw., Fischerei	-	-	-	-	-	-	-	-	-	1	-	1
Sektor 2	26	39	49	18	33	6	19	28	13	25	9	265
CA H.v. Nahrung, Getränken, Tabakerzgn.	-	2	-	1	1	1	-	1	-	2	-	8
CB H.v. Textilien, Bekleidung, Schuhen	1	1	-	1	-	-	1	-	-	-	-	4
CC H.v. Holzwaren, Papier, Druckerzgn.	2	2	3	-	3	2	3	4	1	-	2	22
CD-CF H.v. chem. u. pharmazeut. Erzgn.	2	3	2	2	4	-	1	1	-	1	1	17
CG H.v. Gummi-, Kunststoff-, Glas-, Keramikwa.	1	4	2	-	3	-	3	1	2	2	3	21
CH Metallerzeugung u. -bearb., Metallierzgn.	3	1	10	3	3	1	4	3	3	5	-	36
CI H.v. EDV-Geräten, elektron. u. opt. Erzgn.	1	4	11	1	3	-	1	2	1	1	1	26
CJ H.v. elektrischer Ausrüstungen	-	-	-	-	-	-	-	1	-	-	-	1
CK Maschinenbau	5	8	14	5	12	1	3	12	3	7	1	71
CL Fahrzeugbau	1	1	2	1	2	-	1	2	1	1	-	12
CM Sonst. Warenh.; Rep. u. Install. Maschinen	5	1	-	2	-	-	1	-	-	2	-	11
D-E Energie- u. Wasserversorg.; Abfallentsorg.	1	1	-	-	1	-	-	-	-	1	1	5
F Baugewerbe	4	11	5	2	1	1	1	1	2	3	-	31
Sektor 3	64	66	84	27	72	6	48	44	20	41	15	487
G Handel, Instandhalt. u. Rep. v. Fahrzeugen	15	12	14	1	15	-	10	10	5	8	6	96
H Verkehr u. Lagerei	3	3	6	2	2	1	2	2	2	5	1	29
I Gastgewerbe	5	7	7	1	3	1	2	3	1	-	1	31
JA Verlagswesen, audiovis. Medien u. Rundfunk	-	1	1	1	-	-	1	1	-	-	-	5
JB Telekommunikation	-	-	1	-	-	-	1	-	1	-	-	3
JC Informatik- u. Informations-Dienstl.	4	2	1	1	3	-	2	2	1	-	-	16
K Finanz- u. Versicherungsdienstl.	4	7	8	4	1	-	3	3	-	3	1	34
L Grundstücks- u. Wohnungswesen	1	-	-	-	-	-	-	-	-	-	-	1
MAA Rechts- u. Steuerberat., Wirtschaftsprüfung	1	1	-	1	2	-	2	2	-	1	1	11
MAB Verw. v. Unternehmen, Unternehmensberat.	2	1	2	2	1	-	3	-	1	1	1	14
MAC Architektur- u. Ing.büros; Werkstoffanalysen	-	2	5	-	2	-	2	1	-	1	-	13
MB-MC F&E; sonst. techn. Tätigkeiten	2	-	1	1	2	-	2	1	1	2	1	13
N Sonst. wirtschaftl. Dienstl.	2	-	-	-	4	-	-	4	1	3	-	14
O Öffentliche Verwaltung; Sozialversich.	5	2	4	1	9	-	2	4	1	3	1	32
P Erziehung u. Unterricht	5	8	8	-	5	-	5	3	4	2	-	40
QA Gesundheitswesen	6	11	14	5	10	3	6	3	1	5	-	64
QB Heime u. Sozialwesen	4	5	7	1	4	1	3	1	-	5	1	32
R Kunst, Unterhaltung u. Erholung	1	1	1	3	3	-	-	1	-	-	-	10
S Sonst. Dienstl.	3	3	4	3	5	-	2	3	1	2	1	27
U Exterritoriale Org. Zollbehörden	1	-	-	-	1	-	-	-	-	-	-	2
Total	90	105	133	45	105	12	67	72	33	67	24	753

Im Ausland tätige Liechtensteiner nach Erwerbsbranche (NOGA 2002) und Wohngemeinde

Stichtag: 31.12.2008 (656) Dezember 2008 / BST6010 4

	Wohngemeinde											Total	
	Vaduz	Triesen	Balzers	Triesen- berg	Schaan	Planken	Eschen	Mauren	Gamprin	Ruggell	Schellen- berg		
Sektor 1	-	-	-	-	-	-	-	-	-	-	1	-	1
01-05 Land- und Forstwirtschaft, Jagd	-	-	-	-	-	-	-	-	-	-	1	-	1
Sektor 2	26	39	51	18	33	6	20	29	13	25	8	268	
15-16 Herstellung Nahrungsmittel, Getränke; Tabakverarbeitung	-	2	-	1	1	1	-	1	-	2	-	-	8
17-18 Herstellung Textilien und Bekleidung	1	1	-	1	-	-	1	-	-	-	-	-	4
20 Be- und Verarbeitung Holz (ohne Herstellung Möbel)	-	-	-	-	-	-	-	-	-	1	-	-	1
21-22 Papier-, Verlags- und Druckgewerbe	2	2	4	-	3	2	3	5	-	-	-	2	23
24 Chemische Industrie	2	3	2	2	4	-	1	1	-	1	1	1	17
25 Herstellung Gummi- und Kunststoffwaren	1	1	1	-	2	-	3	1	1	1	3	3	16
26 Herstellung sonst. Produkte aus nichtmetall. Mineralien	1	3	1	-	1	-	-	-	-	1	-	-	7
27-28 Erzeugung u. Bearbeitung Metall; Herstell. Metallerzeugn.	3	1	10	3	3	1	4	4	3	5	-	-	37
29 Maschinenbau	5	9	14	5	12	1	4	11	3	7	1	1	72
30-33 Herstell. elektr./elektron. Geräte; Feinme- chanik, Optik	3	5	11	3	3	-	2	3	1	1	1	1	33
34-35 Fahrzeugbau	2	1	2	1	2	-	1	2	1	1	-	-	13
36-37 Sonstiges verarbeitendes Gewerbe	1	-	-	-	1	-	-	-	-	1	-	-	3
40-41 Energie- und Wasserversorgung	1	-	-	-	-	-	-	-	-	1	-	-	2
45 Baugewerbe	4	11	6	2	1	1	1	1	2	3	-	-	32
Sektor 3	64	66	82	27	72	6	47	43	20	41	16	484	
50-52 Handel, Reparatur	15	12	13	2	15	-	10	10	5	8	6	6	96
55 Gastgewerbe	5	7	7	1	3	1	2	3	1	-	1	1	31
60-64 Verkehr, Nachrichtenübermittlung	3	3	7	2	4	1	3	4	3	6	1	1	37
65-67 Kredit- und Versicherungsgewerbe	3	6	8	4	1	-	3	3	-	3	1	1	32
70-74 (ohne 7411/12) Immobilien, Informatik, Dienstleist. für Unternehmen	12	5	8	4	10	-	8	6	4	6	1	1	64
7411/7412 Rechtsberatung, Treuhandwesen	1	1	-	1	2	-	2	2	-	1	1	1	11
75 Öffentliche Verwaltung	5	2	4	1	9	-	2	4	1	3	1	1	32
80 Unterrichtswesen	5	8	8	-	4	-	5	3	3	2	-	-	38
85 Gesundheits- und Sozialwesen	10	16	21	6	14	4	9	4	1	10	2	2	97
90-93 Erbringung sonstiger Dienstleistungen	4	6	6	6	9	-	3	4	2	2	2	2	44
99 Exterritoriale Organisationen / Zollämter	1	-	-	-	1	-	-	-	-	-	-	-	2
Total	90	105	133	45	105	12	67	72	33	67	24	753	

3.3 Niedergelassene

Erwerbstätige Niedergelassene nach Staatsbürgerschaft, Geschlecht und Wohngemeinde

Stichtag: 31.12.2008 (656) Dezember 2008 / BST6040

	Wohngemeinde											Total
	Vaduz	Triesen	Balzers	Triesen- berg	Schaan	Planken	Eschen	Mauren	Gamprin	Ruggell	Schellen- berg	
Schweiz	245	258	168	76	215	14	154	169	70	90	40	1 499
Männer	131	139	111	48	121	10	80	98	48	51	22	859
Frauen	114	119	57	28	94	4	74	71	22	39	18	640
EWR-Länder	354	257	185	64	384	20	198	207	62	66	27	1 824
Belgien	-	2	-	1	-	-	-	-	-	-	-	3
Männer	-	2	-	-	-	-	-	-	-	-	-	2
Frauen	-	-	-	1	-	-	-	-	-	-	-	1
Dänemark	4	1	-	1	1	1	2	-	-	-	-	10
Männer	2	1	-	1	1	1	1	-	-	-	-	7
Frauen	2	-	-	-	-	-	1	-	-	-	-	3
Deutschland	58	34	16	15	40	4	27	22	10	14	10	250
Männer	30	16	9	6	30	2	19	14	4	5	2	137
Frauen	28	18	7	9	10	2	8	8	6	9	8	113
Finnland	-	-	-	-	-	-	-	-	-	-	1	1
Männer	-	-	-	-	-	-	-	-	-	-	1	1
Frankreich	4	3	-	2	3	-	4	4	2	-	-	22
Männer	2	2	-	-	2	-	2	4	1	-	-	13
Frauen	2	1	-	2	1	-	2	-	1	-	-	9
Griechenland	2	1	-	1	26	-	2	2	-	1	-	35
Männer	2	1	-	1	17	-	1	-	-	1	-	23
Frauen	-	-	-	-	9	-	1	2	-	-	-	12
Grossbritannien	2	2	2	1	2	-	2	-	-	-	-	11
Männer	-	2	1	-	-	-	1	-	-	-	-	4
Frauen	2	-	1	1	2	-	1	-	-	-	-	7
Irland	-	-	-	-	2	-	-	-	-	-	-	2
Männer	-	-	-	-	1	-	-	-	-	-	-	1
Frauen	-	-	-	-	1	-	-	-	-	-	-	1
Island	1	-	-	-	-	-	-	-	-	-	-	1
Frauen	1	-	-	-	-	-	-	-	-	-	-	1
Italien	71	54	98	9	77	1	30	44	10	8	-	402
Männer	43	37	58	6	49	-	19	28	8	7	-	255
Frauen	28	17	40	3	28	1	11	16	2	1	-	147
Luxemburg	-	1	-	-	1	-	-	-	-	-	-	2
Männer	-	1	-	-	1	-	-	-	-	-	-	2
Niederlande	3	8	1	1	2	-	-	2	-	-	-	17
Männer	3	4	-	-	1	-	-	1	-	-	-	9
Frauen	-	4	1	1	1	-	-	1	-	-	-	8
Norwegen	1	-	-	-	-	-	-	-	-	1	-	2
Frauen	1	-	-	-	-	-	-	-	-	1	-	2
Österreich	146	94	42	32	141	13	108	116	37	35	16	780
Männer	49	42	20	14	68	5	54	66	16	16	10	360
Frauen	97	52	22	18	73	8	54	50	21	19	6	420

 v
v

	Wohngemeinde											Total
	Vaduz	Triesen	Balzers	Triesen- berg	Schaan	Planken	Eschen	Mauren	Gamprin	Ruggell	Schellen- berg	
Polen	1	-	1	-	-	-	-	-	-	2	-	4
Männer	-	-	-	-	-	-	-	-	-	1	-	1
Frauen	1	-	1	-	-	-	-	-	-	1	-	3
Portugal	34	53	22	-	47	-	11	13	2	1	-	183
Männer	17	23	6	-	26	-	4	7	2	-	-	85
Frauen	17	30	16	-	21	-	7	6	-	1	-	98
Schweden	2	1	-	-	1	-	-	-	-	-	-	4
Männer	-	1	-	-	1	-	-	-	-	-	-	2
Frauen	2	-	-	-	-	-	-	-	-	-	-	2
Slowakische Republik	-	-	-	1	-	-	-	-	-	-	-	1
Frauen	-	-	-	1	-	-	-	-	-	-	-	1
Slowenien	6	-	1	-	6	-	6	-	-	2	-	21
Männer	1	-	-	-	-	-	4	-	-	1	-	6
Frauen	5	-	1	-	6	-	2	-	-	1	-	15
Spanien	19	3	2	-	35	1	5	3	1	2	-	71
Männer	9	2	2	-	13	-	1	1	-	2	-	30
Frauen	10	1	-	-	22	1	4	2	1	-	-	41
Tschechische Republik	-	-	-	-	-	-	-	1	-	-	-	1
Frauen	-	-	-	-	-	-	-	1	-	-	-	1
Ungarn	-	-	-	-	-	-	1	-	-	-	-	1
Männer	-	-	-	-	-	-	1	-	-	-	-	1
Drittländer	120	79	48	12	103	1	117	88	20	12	8	608
Bosnien-Herzegowina	29	15	3	-	15	-	18	6	5	-	1	92
Männer	14	8	2	-	7	-	9	-	2	-	-	42
Frauen	15	7	1	-	8	-	9	6	3	-	1	50
Kroatien	12	6	-	2	15	-	10	8	-	3	-	56
Männer	5	4	-	2	8	-	5	3	-	2	-	29
Frauen	7	2	-	-	7	-	5	5	-	1	-	27
Serbien und Montenegro	22	18	9	5	24	-	8	19	-	4	3	112
Männer	10	12	6	1	16	-	7	10	-	2	3	67
Frauen	12	6	3	4	8	-	1	9	-	2	-	45
Türkei	42	26	9	2	23	-	66	40	14	5	3	230
Männer	25	15	6	1	12	-	44	26	11	4	2	146
Frauen	17	11	3	1	11	-	22	14	3	1	1	84
Andere	15	14	27	3	26	1	15	15	1	-	1	118
Männer	9	7	15	-	12	1	7	9	-	-	-	60
Frauen	6	7	12	3	14	-	8	6	1	-	1	58
Total	719	594	401	152	702	35	469	464	152	168	75	3931

Erwerbstätige Niedergelassene nach Erwerbsbranche und Staatsbürgerschaft

Stichtag: 31.12.2008 (656) Dezember 2008 / BST6050

	Staatsbürgerschaft									
	Schweiz	Belgien	Dänemark	Deutschland	Estland	Finnland	Frankreich	Griechenland	Grossbritannien	Irland
1 Erwerbstätig	1 499	3	10	250	-	1	22	35	11	2
2 Sektor 1	9	-	-	1	-	-	-	-	-	-
3 A Land- u. Forstw., Fischerei	9	-	-	1	-	-	-	-	-	-
4 Sektor 2	425	2	3	73	-	-	8	24	2	-
5 B Bergbau, Gew. v. Steinen u. Erden	3	-	-	-	-	-	-	-	-	-
6 CA H.v. Nahrung, Getränken, Tabakerzgn.	27	-	1	9	-	-	-	6	1	-
7 CB H.v. Textilien, Bekleidung, Schuhen	7	-	-	-	-	-	-	-	-	-
8 CC H.v. Holzwaren, Papier, Druckerzgn.	30	-	-	5	-	-	1	-	-	-
9 CD-CF H.v. chem. u. pharmazeut. Erzgn.	4	-	-	1	-	-	-	1	-	-
10 CG H.v. Gummi-, Kunststoff-, Glas-, Keramikwa.	22	-	-	2	-	-	-	2	-	-
11 CH Metallerzeugung u. -bearb., Metallerzgn.	47	-	-	6	-	-	2	5	-	-
12 CI H.v. EDV-Geräten, elektron. u. opt. Erzgn.	24	-	-	3	-	-	-	-	-	-
13 CJ H.v. elektrischer Ausrüstungen	9	-	-	5	-	-	-	2	-	-
14 CK Maschinenbau	89	1	-	11	-	-	1	2	-	-
15 CL Fahrzeugbau	28	1	-	11	-	-	1	2	1	-
16 CM Sonst. Warenh.; Rep. u. Install. Maschinen	38	-	1	16	-	-	2	3	-	-
17 D-E Energie- u. Wasserversorg.; Abfallentsorg.	13	-	-	2	-	-	-	-	-	-
18 F Baugewerbe	84	-	1	2	-	-	1	1	-	-
19 Sektor 3	1 065	1	7	176	-	1	14	11	9	2
20 G Handel, Instandhalt. u. Rep. v. Fahrzeugen	200	-	-	27	-	-	3	4	-	-
21 H Verkehr u. Lagerei	59	-	-	3	-	-	-	1	1	-
22 I Gastgewerbe	37	-	1	6	-	-	4	-	1	-
23 JA Verlagswesen, audiovis. Medien u. Rundfunk	12	-	-	5	-	-	-	-	-	-
24 JB Telekommunikation	8	-	-	2	-	-	-	-	-	-
25 JC Informatik- u. Informations-Dienstl.	21	-	-	1	-	-	-	-	-	-
26 K Finanz- u. Versicherungsdienstl.	139	-	-	18	-	1	1	2	1	-
27 L Grundstücks- u. Wohnungswesen	11	-	-	-	-	-	-	-	-	-
28 MAA Rechts- u. Steuerberat., Wirtschaftsprüfung	134	-	1	17	-	-	2	-	1	1
29 MAB Verw. v. Unternehmen, Unternehmensberat.	43	-	1	9	-	-	-	1	-	-
30 MAC Architektur- u. Ing.büros; Werkstoffanalysen	51	-	-	5	-	-	-	-	-	-
31 MB-MC F&E; sonst. techn. Tätigkeiten	19	-	1	3	-	-	-	-	-	-
32 N Sonst. wirtschaftl. Dienstl.	39	-	-	3	-	-	1	1	-	1
33 O Öffentliche Verwaltung; Sozialversich.	60	-	-	12	-	-	1	1	-	-
34 P Erziehung u. Unterricht	79	-	1	23	-	-	1	-	4	-
35 QA Gesundheitswesen	60	1	2	11	-	-	-	1	1	-
36 QB Heime u. Sozialwesen	35	-	-	15	-	-	-	-	-	-
37 R Kunst, Unterhaltung u. Erholung	18	-	-	5	-	-	1	-	-	-
38 S Sonst. Dienstl.	32	-	-	10	-	-	-	-	-	-
39 T Private Haushalte mit Hauspersonal	8	-	-	1	-	-	-	-	-	-
40 Arbeitslos	36	-	-	6	-	-	-	2	1	-
41 Hausfrau / Hausmann	259	1	-	28	1	-	2	1	1	2
42 Kind, Schüler, Student	312	-	6	83	-	-	6	11	1	2
43 Rentner	538	1	1	162	-	1	6	10	2	-
44 Total	2 644	5	17	529	1	2	36	59	16	6

>>

																			Total	
Island	Italien	Luxemburg	Niederlande	Norwegen	Österreich	Polen	Portugal	Schweden	Slowakische Republik	Slowenien	Spanien	Tschechische Republik	Ungarn	Bosnien-Herzegowina	Kroatien	Serbien und Montenegro	Türkei	Andere		
1	402	2	17	2	780	4	183	4	1	21	71	1	1	92	56	112	230	118	3931	1
-	-	-	-	-	-	-	-	-	-	-	-	-	-	-	-	-	1	-	11	2
-	-	-	-	-	-	-	-	-	-	-	-	-	-	-	-	-	1	-	11	3
-	199	-	4	1	240	-	119	1	-	15	43	-	-	58	35	80	150	61	1543	4
-	-	-	-	-	4	-	-	-	-	-	-	-	-	-	-	1	-	1	9	5
-	8	-	-	-	25	-	48	-	-	3	17	-	-	7	4	12	55	14	237	6
-	-	-	-	-	4	-	-	-	-	-	-	-	-	1	-	1	4	-	17	7
-	4	-	-	-	9	-	2	-	-	-	1	-	-	1	-	1	-	2	56	8
-	3	-	-	-	-	-	-	-	-	-	1	-	-	-	-	-	-	-	10	9
-	25	-	-	-	18	-	17	1	-	1	2	-	-	8	8	6	23	7	142	10
-	26	-	-	-	23	-	7	-	-	1	2	-	-	12	2	12	21	7	173	11
-	1	-	-	-	6	-	2	-	-	-	2	-	-	1	-	-	-	1	40	12
-	4	-	-	-	8	-	5	-	-	-	-	-	-	-	2	4	5	9	53	13
-	20	-	-	1	46	-	16	-	-	2	1	-	-	8	7	8	20	4	237	14
-	6	-	1	-	30	-	5	-	-	4	4	-	-	10	6	9	10	2	131	15
-	11	-	2	-	27	-	10	-	-	4	3	-	-	2	1	5	5	6	136	16
-	4	-	-	-	3	-	-	-	-	-	-	-	-	1	-	1	-	1	25	17
-	87	-	1	-	37	-	7	-	-	-	10	-	-	7	5	20	7	7	277	18
1	203	2	13	1	540	4	64	3	1	6	28	1	1	34	21	32	79	57	2377	19
-	36	-	1	-	90	1	7	-	-	2	5	-	1	5	2	8	16	9	417	20
-	11	-	-	-	21	-	2	-	-	-	3	-	-	5	3	3	6	2	120	21
-	11	-	4	1	63	-	17	-	1	-	2	-	-	1	3	1	9	13	175	22
-	2	-	1	-	5	-	-	-	-	-	-	-	-	-	-	-	-	-	25	23
-	1	-	-	-	3	-	-	-	-	-	-	-	-	1	-	-	-	-	15	24
-	2	-	-	-	11	-	1	-	-	-	-	-	-	-	-	-	1	-	37	25
-	28	-	-	-	41	1	2	1	-	2	4	-	-	4	-	-	2	3	250	26
-	-	-	-	-	1	-	-	-	-	-	-	-	-	-	-	-	-	-	12	27
1	28	-	3	-	66	-	5	1	-	-	4	-	-	5	1	2	-	1	273	28
-	-	2	-	-	12	-	1	-	-	-	1	-	-	-	1	-	-	-	71	29
-	10	-	-	-	10	-	2	-	-	-	-	-	-	2	-	-	2	-	82	30
-	-	-	-	-	8	-	-	-	-	-	-	-	-	-	-	-	-	1	32	31
-	12	-	-	-	14	-	6	-	-	1	3	-	-	2	1	7	22	7	120	32
-	11	-	-	-	35	-	3	-	-	-	-	-	-	-	1	1	2	1	128	33
-	2	-	-	-	25	1	1	-	-	-	-	1	-	-	-	-	-	7	145	34
-	16	-	2	-	55	-	2	1	-	1	3	-	-	5	6	3	4	1	175	35
-	10	-	2	-	24	-	6	-	-	-	-	-	-	3	1	5	6	5	112	36
-	2	-	-	-	15	-	1	-	-	-	-	-	-	-	-	1	-	1	44	37
-	16	-	-	-	27	1	7	-	-	-	1	-	-	1	1	1	9	3	109	38
-	5	-	-	-	14	-	1	-	-	-	2	-	-	-	1	-	-	3	35	39
-	15	-	-	-	22	-	1	-	-	-	4	-	-	2	4	12	24	8	137	40
-	43	1	2	-	123	-	8	1	1	2	6	1	2	14	3	21	117	38	678	41
-	115	-	2	-	180	2	103	2	-	7	33	-	-	39	19	69	270	65	1327	42
-	95	2	4	2	223	-	8	1	-	8	8	-	1	33	10	26	86	17	1245	43
1	670	5	25	4	1328	6	303	8	2	38	122	2	4	180	92	240	727	246	7318	44

Erwerbstätige Niedergelassene nach Erwerbsbranche (NOGA 2002) und Staatsbürgerschaft

Stichtag: 31.12.2008 (656) Dezember 2008 / BST6050

		Staatsbürgerschaft									
		Schweiz	Belgien	Dänemark	Deutschland	Estland	Finnland	Frankreich	Griechenland	Grossbritannien	Irland
1	Erwerbstätig	1 499	3	10	250	-	1	22	35	11	2
2	Sektor 1	15	-	-	1	-	-	-	-	-	1
3	01-05 Land- und Forstwirtschaft, Jagd	15	-	-	1	-	-	-	-	-	1
4	Sektor 2	431	2	3	79	-	-	8	24	2	-
5	14 Bergbau, Gewinnung Steine und Erden	3	-	-	-	-	-	-	-	-	-
6	15-16 Herstellung Nahrungsmittel, Getränke; Tabakverarbeitung	27	-	1	9	-	-	-	6	1	-
7	17-18 Herstellung Textilien und Bekleidung	7	-	-	-	-	-	-	-	-	-
8	20 Be- und Verarbeitung Holz (ohne Herstellung Möbel)	15	-	-	-	-	-	-	-	-	-
9	21-22 Papier-, Verlags- und Druckgewerbe	23	-	-	10	-	-	1	-	-	-
10	24 Chemische Industrie	4	-	-	1	-	-	-	1	-	-
11	25 Herstellung Gummi- und Kunststoffwaren	5	-	-	-	-	-	-	1	-	-
12	26 Herstellung sonst. Produkte aus nichtmetall. Mineralien	18	-	-	2	-	-	-	1	-	-
13	27-28 Erzeugung u. Bearbeitung Metall; Herstell. Metallerzeugn.	48	-	-	6	-	-	2	5	-	-
14	29 Maschinenbau	88	-	-	11	-	-	1	2	-	-
15	30-33 Herstell. elektr./elektron. Geräte; Feinmechanik, Optik	61	-	1	22	-	-	2	5	-	-
16	34-35 Fahrzeugbau	32	2	-	12	-	-	1	2	1	-
17	36-37 Sonstiges verarbeitendes Gewerbe	7	-	-	2	-	-	-	-	-	-
18	40-41 Energie- und Wasserversorgung	9	-	-	2	-	-	-	-	-	-
19	45 Baugewerbe	84	-	1	2	-	-	1	1	-	-
20	Sektor 3	1 053	1	7	170	-	1	14	11	9	1
21	50-52 Handel, Reparatur	201	-	-	27	-	-	3	4	-	-
22	55 Gastgewerbe	37	-	1	6	-	-	4	-	1	-
23	60-64 Verkehr, Nachrichtenübermittlung	70	-	-	6	-	-	-	1	1	-
24	65-67 Kredit- und Versicherungsgewerbe	126	-	-	14	-	1	1	1	1	-
25	70-74 (ohne 7411/12) Immobilien, Informatik, Dienstleist. für Unternehmen	188	-	2	24	-	-	1	3	-	-
26	7411/7412 Rechtsberatung, Treuhandwesen	134	-	1	17	-	-	2	-	1	1
27	75 Öffentliche Verwaltung	60	-	-	12	-	-	1	1	-	-
28	80 Unterrichtswesen	76	-	1	23	-	-	1	-	4	-
29	85 Gesundheits- und Sozialwesen	95	1	2	26	-	-	-	1	1	-
30	90-93 Erbringung sonstiger Dienstleistungen	58	-	-	14	-	-	1	-	-	-
31	95 Private Haushalte	8	-	-	1	-	-	-	-	-	-
32	Arbeitslos	36	-	-	6	-	-	-	2	1	-
33	Hausfrau / Hausmann	259	1	-	28	1	-	2	1	1	2
34	Kind, Schüler, Student	312	-	6	83	-	-	6	11	1	2
35	Rentner	538	1	1	162	-	1	6	10	2	-
36	Total	2 644	5	17	529	1	2	36	59	16	6

>>

																			Total	
Island	Italien	Luxemburg	Niederlande	Norwegen	Österreich	Polen	Portugal	Schweden	Slowakische Republik	Slowenien	Spanien	Tschechische Republik	Ungarn	Bosnien-Herzegowina	Kroatien	Serbien und Montenegro	Türkei	Andere		
1	402	2	17	2	780	4	183	4	1	21	71	1	1	92	56	112	230	118	3931	1
-	3	-	-	-	1	-	-	-	-	-	-	-	-	-	-	1	1	-	23	2
-	3	-	-	-	1	-	-	-	-	-	-	-	-	-	-	1	1	-	23	3
-	201	-	5	1	245	-	119	1	-	15	43	-	-	57	35	80	150	61	1562	4
-	-	-	-	-	4	-	-	-	-	-	-	-	-	-	-	1	-	1	9	5
-	8	-	-	-	25	-	48	-	-	3	17	-	-	7	4	12	55	14	237	6
-	-	-	-	-	4	-	-	-	-	-	-	-	-	1	-	1	4	-	17	7
-	4	-	-	-	8	-	-	-	-	-	-	-	-	1	-	1	-	2	31	8
-	1	-	1	-	5	-	2	-	-	-	1	-	-	-	-	-	-	-	44	9
-	3	-	-	-	-	-	-	-	-	-	1	-	-	-	-	-	-	-	10	10
-	1	-	-	-	2	-	-	-	-	-	-	-	-	1	-	-	4	2	16	11
-	24	-	-	-	16	-	17	1	-	1	2	-	-	7	8	6	19	5	127	12
-	26	-	-	-	25	-	7	-	-	1	2	-	-	12	2	12	22	7	177	13
-	17	-	-	1	46	-	15	-	-	2	1	-	-	8	6	8	20	4	230	14
-	15	-	2	-	34	-	17	-	-	4	5	-	-	3	3	9	9	16	208	15
-	9	-	1	-	29	-	6	-	-	4	4	-	-	10	7	9	10	2	141	16
-	5	-	-	-	9	-	-	-	-	-	-	-	-	-	-	-	-	-	23	17
-	1	-	-	-	1	-	-	-	-	-	-	-	-	-	-	1	-	1	15	18
-	87	-	1	-	37	-	7	-	-	-	10	-	-	7	5	20	7	7	277	19
1	198	2	12	1	534	4	64	3	1	6	28	1	1	35	21	31	79	57	2346	20
-	36	-	1	-	91	1	7	-	-	2	5	-	1	5	2	8	16	9	419	21
-	11	-	4	1	63	-	17	-	1	-	2	-	-	1	3	1	9	13	175	22
-	14	-	-	-	24	-	2	-	-	-	3	-	-	6	3	3	6	2	141	23
-	27	-	-	-	30	1	2	1	-	2	3	-	-	4	-	-	2	2	218	24
-	21	2	-	-	66	-	10	-	-	1	5	-	-	4	2	6	24	9	368	25
1	28	-	3	-	66	-	5	1	-	-	4	-	-	5	1	2	-	1	273	26
-	11	-	-	-	35	-	3	-	-	-	-	-	-	-	1	1	2	1	128	27
-	2	-	-	-	24	1	1	-	-	-	-	1	-	-	-	-	-	7	141	28
-	26	-	4	-	79	-	8	1	-	1	3	-	-	8	7	8	10	6	287	29
-	17	-	-	-	42	1	8	-	-	-	1	-	-	2	1	2	10	4	161	30
-	5	-	-	-	14	-	1	-	-	-	2	-	-	-	1	-	-	3	35	31
-	15	-	-	-	22	-	1	-	-	-	4	-	-	2	4	12	24	8	137	32
-	43	1	2	-	123	-	8	1	1	2	6	1	2	14	3	21	117	38	678	33
-	115	-	2	-	180	2	103	2	-	7	33	-	-	39	19	69	270	65	1327	34
-	95	2	4	2	223	-	8	1	-	8	8	-	1	33	10	26	86	17	1245	35
1	670	5	25	4	1328	6	303	8	2	38	122	2	4	180	92	240	727	246	7318	36

<<

Erwerbstätige Niedergelassene nach Erwerbsbranche und Geschlecht

Stichtag: 31.12.2008 (656) Dezember 2008 / BST6060

	Geschlecht		Total
	Männer	Frauen	
Erwerbstätig	2 142	1 789	3 931
Sektor 1	10	1	11
A Land- u. Forstw., Fischerei	10	1	11
Sektor 2	1 078	465	1 543
B Bergbau, Gew. v. Steinen u. Erden	8	1	9
CA H.v. Nahrung, Getränken, Tabakerzgn.	154	83	237
CB H.v. Textilien, Bekleidung, Schuhen	5	12	17
CC H.v. Holzwaren, Papier, Druckerzgn.	39	17	56
CD-CF H.v. chem. u. pharmazeut. Erzgn.	6	4	10
CG H.v. Gummi-, Kunststoff-, Glas-, Keramikwa.	53	89	142
CH Metallherzeugung u. -bearb., Metallherzgn.	140	33	173
CI H.v. EDV-Geräten, elektron. u. opt. Erzgn.	31	9	40
CJ H.v. elektrischer Ausrüstungen	23	30	53
CK Maschinenbau	176	61	237
CL Fahrzeugbau	98	33	131
CM Sonst. Warenh.; Rep. u. Install. Maschinen	69	67	136
D-E Energie- u. Wasserversorg.; Abfallentsorg.	23	2	25
F Baugewerbe	253	24	277
Sektor 3	1 054	1 323	2 377
G Handel, Instandhalt. u. Rep. v. Fahrzeugen	233	184	417
H Verkehr u. Lagerei	70	50	120
I Gastgewerbe	77	98	175
JA Verlagswesen, audiovis. Medien u. Rundfunk	14	11	25
JB Telekommunikation	9	6	15
JC Informatik- u. Informations-Dienstl.	30	7	37
K Finanz- u. Versicherungsdienstl.	123	127	250
L Grundstücks- u. Wohnungswesen	6	6	12
MAA Rechts- u. Steuerberat., Wirtschaftsprüfung	110	163	273
MAB Verw. v. Unternehmen, Unternehmensberat.	50	21	71
MAC Architektur- u. Ing.büros; Werkstoffanalysen	59	23	82
MB-MC F&E; sonst. techn. Tätigkeiten	21	11	32
N Sonst. wirtschaftl. Dienstl.	33	87	120
O Öffentliche Verwaltung; Sozialversich.	43	85	128
P Erziehung u. Unterricht	61	84	145
QA Gesundheitswesen	28	147	175
QB Heime u. Sozialwesen	23	89	112
R Kunst, Unterhaltung u. Erholung	24	20	44
S Sonst. Dienstl.	33	76	109
T Private Haushalte mit Hauspersonal	7	28	35
Arbeitslos	74	63	137
Hausfrau / Hausmann	96	582	678
Kind, Schüler, Student	639	688	1 327
Rentner	666	579	1 245
Total	3 617	3 701	7 318

3.4 Jahresaufenthalter

Erwerbstätige Jahresaufenthalter nach Staatsbürgerschaft, Geschlecht und Wohngemeinde

Stichtag: 31.12.2008 (656) Dezember 2008 / BST6040 2

	Wohngemeinde											Total
	Vaduz	Triesen	Balzers	Triesen- berg	Schaan	Planken	Eschen	Mauren	Gamprin	Ruggell	Schellen- berg	
Schweiz	75	87	69	22	87	4	45	54	35	27	20	525
Männer	49	53	49	12	55	3	30	39	27	16	12	345
Frauen	26	34	20	10	32	1	15	15	8	11	8	180
EWR-Länder	271	174	157	99	347	22	153	196	71	54	45	1 589
Belgien	5	-	-	1	-	-	-	1	-	-	-	7
Männer	3	-	-	1	-	-	-	-	-	-	-	4
Frauen	2	-	-	-	-	-	-	1	-	-	-	3
Dänemark	-	-	-	-	1	-	-	1	-	-	-	2
Männer	-	-	-	-	1	-	-	1	-	-	-	2
Deutschland	81	46	11	31	70	12	33	51	19	18	17	389
Männer	50	34	7	16	39	8	24	36	10	12	5	241
Frauen	31	12	4	15	31	4	9	15	9	6	12	148
Finnland	-	1	-	-	-	-	-	-	1	-	-	2
Frauen	-	1	-	-	-	-	-	-	1	-	-	2
Frankreich	3	3	2	1	-	2	2	-	-	-	2	15
Männer	2	2	2	1	-	1	1	-	-	-	2	11
Frauen	1	1	-	-	-	1	1	-	-	-	-	4
Grossbritannien	4	2	-	-	1	-	6	2	1	-	1	17
Männer	3	2	-	-	1	-	3	2	1	-	-	12
Frauen	1	-	-	-	-	-	3	-	-	-	1	5
Irland	1	-	-	1	-	-	-	-	-	-	-	2
Männer	1	-	-	1	-	-	-	-	-	-	-	2
Italien	36	44	85	16	26	1	12	32	4	5	4	265
Männer	26	33	69	13	22	1	10	25	4	3	4	210
Frauen	10	11	16	3	4	-	2	7	-	2	-	55
Litauen	-	-	1	-	-	-	-	-	-	-	-	1
Männer	-	-	1	-	-	-	-	-	-	-	-	1
Niederlande	2	-	4	1	5	-	2	-	2	1	2	19
Männer	-	-	2	1	4	-	1	-	2	-	2	12
Frauen	2	-	2	-	1	-	1	-	-	1	-	7
Norwegen	-	-	-	1	-	-	-	-	-	-	-	1
Frauen	-	-	-	1	-	-	-	-	-	-	-	1
Österreich	70	28	32	32	78	6	71	87	20	24	16	464
Männer	45	16	20	17	43	3	44	52	11	16	11	278
Frauen	25	12	12	15	35	3	27	35	9	8	5	186
Polen	-	1	1	-	-	-	-	1	-	1	-	4
Frauen	-	1	1	-	-	-	-	1	-	1	-	4
Portugal	36	39	17	12	55	-	13	6	9	1	2	190
Männer	23	22	11	7	32	-	7	3	6	1	2	114
Frauen	13	17	6	5	23	-	6	3	3	-	-	76

v
v

	Wohngemeinde											Total
	Vaduz	Triesen	Balzers	Triesen- berg	Schaan	Planken	Eschen	Mauren	Gamprin	Ruggell	Schellen- berg	
Schweden	3	-	1	-	1	-	-	-	2	1	-	8
Männer	2	-	1	-	-	-	-	-	1	1	-	5
Frauen	1	-	-	-	1	-	-	-	1	-	-	3
Slowakische Republik	-	3	1	-	1	-	-	1	-	-	-	6
Männer	-	1	-	-	1	-	-	-	-	-	-	2
Frauen	-	2	1	-	-	-	-	1	-	-	-	4
Slowenien	-	-	-	-	-	-	1	-	1	-	1	3
Frauen	-	-	-	-	-	-	1	-	1	-	1	3
Spanien	28	4	2	1	107	1	12	11	11	2	-	179
Männer	16	3	2	1	69	1	7	7	8	2	-	116
Frauen	12	1	-	-	38	-	5	4	3	-	-	63
Tschechische Republik	-	-	-	1	-	-	-	1	-	1	-	3
Männer	-	-	-	-	-	-	-	-	-	1	-	1
Frauen	-	-	-	1	-	-	-	1	-	-	-	2
Ungarn	1	3	-	1	1	-	-	2	-	-	-	8
Männer	1	1	-	-	-	-	-	-	-	-	-	2
Frauen	-	2	-	1	1	-	-	2	-	-	-	6
Andere	1	-	-	-	1	-	1	-	1	-	-	4
Frauen	1	-	-	-	1	-	1	-	1	-	-	4
Drittländer	79	74	47	43	86	2	76	55	24	13	5	504
Bosnien-Herzegowina	11	5	4	2	16	1	29	14	3	-	1	86
Männer	7	2	1	2	7	-	14	9	1	-	1	44
Frauen	4	3	3	-	9	1	15	5	2	-	-	42
Kroatien	4	2	-	4	4	-	4	2	-	-	-	20
Männer	2	-	-	2	2	-	3	1	-	-	-	10
Frauen	2	2	-	2	2	-	1	1	-	-	-	10
Serbien und Montenegro	20	34	24	26	26	-	18	14	4	5	1	172
Männer	10	23	11	15	14	-	11	8	4	3	1	100
Frauen	10	11	13	11	12	-	7	6	-	2	-	72
Türkei	8	4	1	-	5	-	6	3	4	1	-	32
Männer	3	4	-	-	3	-	3	1	2	1	-	17
Frauen	5	-	1	-	2	-	3	2	2	-	-	15
Andere	36	29	18	11	35	1	19	22	13	7	3	194
Männer	17	15	9	5	20	1	13	9	5	3	1	98
Frauen	19	14	9	6	15	-	6	13	8	4	2	96
Total	425	335	273	164	520	28	274	305	130	94	70	2618

Erwerbstätige Jahresaufenthalter nach Erwerbsbranche und Staatsbürgerschaft

Stichtag: 31.12.2008 (656) Dezember 2008 / BST6050 2

	Staatsbürgerschaft								
	Schweiz	Belgien	Dänemark	Deutschland	Finnland	Frankreich	Griechenland	Grossbritannien	Irland
1 Erwerbstätig	525	7	2	389	2	15	-	17	2
2 Sektor 1	11	-	-	1	-	-	-	-	-
3 A Land- u. Forstw., Fischerei	11	-	-	1	-	-	-	-	-
4 Sektor 2	135	-	1	121	-	9	-	4	-
5 B Bergbau, Gew. v. Steinen u. Erden	-	-	-	-	-	-	-	-	-
6 CA H.v. Nahrung, Getränken, Tabakerzgn.	6	-	-	11	-	-	-	1	-
7 CB H.v. Textilien, Bekleidung, Schuhen	3	-	-	2	-	-	-	-	-
8 CC H.v. Holzwaren, Papier, Druckerzgn.	11	-	-	-	-	-	-	-	-
9 CD-CF H.v. chem. u. pharmazeut. Erzgn.	1	-	-	3	-	-	-	-	-
10 CG H.v. Gummi-, Kunststoff-, Glas-, Keramikwa.	10	-	-	4	-	1	-	-	-
11 CH Metallerzeugung u. -bearb., Metallerzgn.	18	-	-	9	-	-	-	-	-
12 CI H.v. EDV-Geräten, elektron. u. opt. Erzgn.	13	-	-	5	-	-	-	-	-
13 CJ H.v. elektrischer Ausrüstungen	2	-	-	4	-	-	-	-	-
14 CK Maschinenbau	31	-	1	42	-	2	-	3	-
15 CL Fahrzeugbau	8	-	-	12	-	4	-	-	-
16 CM Sonst. Warenh.; Rep. u. Install. Maschinen	7	-	-	19	-	1	-	-	-
17 D-E Energie- u. Wasserversorg.; Abfallentsorg.	5	-	-	-	-	-	-	-	-
18 F Baugewerbe	20	-	-	10	-	1	-	-	-
19 Sektor 3	379	7	1	267	2	6	-	13	2
20 G Handel, Instandhalt. u. Rep. v. Fahrzeugen	72	5	-	25	-	-	-	1	-
21 H Verkehr u. Lagerei	14	-	-	5	-	-	-	1	1
22 I Gastgewerbe	5	-	-	34	-	2	-	-	-
23 JA Verlagswesen, audiovis. Medien u. Rundfunk	2	-	-	4	-	-	-	-	-
24 JB Telekommunikation	1	-	-	2	-	-	-	-	-
25 JC Informatik- u. Informations-Dienstl.	16	-	-	3	-	-	-	-	-
26 K Finanz- u. Versicherungsdienstl.	59	1	1	34	-	2	-	1	-
27 L Grundstücks- u. Wohnungswesen	2	-	-	-	-	-	-	-	-
28 MAA Rechts- u. Steuerberat., Wirtschaftsprüfung	46	-	-	20	1	-	-	2	1
29 MAB Verw. v. Unternehmen, Unternehmensberat.	8	1	-	34	-	-	-	5	-
30 MAC Architektur- u. Ing.büros; Werkstoffanalysen	18	-	-	11	-	-	-	-	-
31 MB-MC F&E; sonst. techn. Tätigkeiten	3	-	-	3	-	-	-	-	-
32 N Sonst. wirtschaftl. Dienstl.	13	-	-	5	-	-	-	-	-
33 O Öffentliche Verwaltung; Sozialversich.	13	-	-	3	-	1	-	-	-
34 P Erziehung u. Unterricht	25	-	-	20	-	-	-	2	-
35 QA Gesundheitswesen	26	-	-	21	-	1	-	-	-
36 QB Heime u. Sozialwesen	22	-	-	8	-	-	-	-	-
37 R Kunst, Unterhaltung u. Erholung	7	-	-	8	1	-	-	1	-
38 S Sonst. Dienstl.	25	-	-	25	-	-	-	-	-
39 T Private Haushalte mit Hauspersonal	1	-	-	2	-	-	-	-	-
40 U Exterritoriale Org. Zollbehörden	1	-	-	-	-	-	-	-	-
41 Arbeitslos	12	-	-	7	-	-	1	-	1
42 Hausfrau / Hausmann	190	1	1	101	1	4	2	5	1
43 Kind, Schüler, Student	81	6	2	144	-	5	2	-	-
44 Rentner	87	-	-	69	-	1	2	1	1
45 Total	895	14	5	710	3	25	7	23	5

																			Total	
Italien	Litauen	Malta	Niederlande	Norwegen	Österreich	Polen	Portugal	Schweden	Slowakische Republik	Slowenien	Spanien	Tschechische Republik	Ungarn	Bosnien-Herzegowina	Kroatien	Serbien und Montenegro	Türkei	Andere		
265	1	-	19	1	464	4	190	8	6	3	179	3	8	86	20	172	32	198	2 618	1
1	-	-	-	-	-	-	1	-	-	-	-	-	-	1	-	1	-	4	20	2
1	-	-	-	-	-	-	1	-	-	-	-	-	-	1	-	1	-	4	20	3
195	-	-	6	-	162	1	120	-	2	2	125	-	-	51	10	116	17	96	1 173	4
1	-	-	-	-	3	-	-	-	-	-	-	-	-	-	-	-	-	1	5	5
4	-	-	-	-	14	-	45	-	-	1	22	-	-	16	1	23	8	24	176	6
-	-	-	1	-	-	-	-	-	-	-	-	-	-	2	-	1	-	-	9	7
6	-	-	-	-	5	-	-	-	-	-	-	-	-	1	-	4	1	2	30	8
2	-	-	-	-	2	-	-	-	-	-	-	-	-	-	-	-	-	-	8	9
1	-	-	-	-	13	1	7	-	1	-	5	-	-	1	2	10	3	6	65	10
14	-	-	-	-	20	-	2	-	1	-	1	-	-	10	1	12	1	9	98	11
1	-	-	-	-	4	-	-	-	-	-	-	-	-	-	-	-	-	5	28	12
3	-	-	-	-	5	-	-	-	-	-	2	-	-	1	1	3	-	5	26	13
10	-	-	3	-	32	-	1	-	-	-	2	-	-	7	1	1	1	9	146	14
2	-	-	1	-	23	-	1	-	-	1	-	-	-	3	1	-	-	1	57	15
6	-	-	-	-	9	-	8	-	-	-	-	-	-	-	-	1	1	4	56	16
1	-	-	-	-	2	-	1	-	-	-	-	-	-	2	-	1	-	-	12	17
144	-	-	1	-	30	-	55	-	-	-	93	-	-	8	3	60	2	30	457	18
69	1	-	13	1	302	3	69	8	4	1	54	3	8	34	10	55	15	98	1 425	19
12	-	-	1	-	40	1	3	1	2	-	3	-	1	4	-	6	-	11	188	20
-	-	-	-	-	21	-	2	-	-	-	3	-	-	5	2	2	2	5	63	21
11	-	-	1	1	37	-	37	-	1	1	12	1	1	8	2	4	2	19	179	22
-	-	-	-	-	2	-	-	-	-	-	-	-	-	-	1	-	-	-	9	23
-	-	-	-	-	3	-	-	-	-	-	-	-	-	-	-	1	-	-	7	24
2	-	-	-	-	12	-	-	-	-	-	-	-	-	-	-	-	-	1	34	25
8	-	-	1	-	30	-	1	2	-	-	3	-	-	1	-	-	1	2	147	26
-	-	-	-	-	1	-	-	-	-	-	-	-	-	-	-	-	-	-	3	27
1	-	-	1	-	38	-	3	-	-	-	1	-	2	1	-	1	-	9	127	28
1	-	-	2	-	13	-	1	-	-	-	1	-	-	-	-	-	-	-	66	29
-	-	-	-	-	6	-	2	-	-	-	1	-	1	1	-	-	-	7	47	30
2	-	-	-	-	2	-	-	-	-	-	-	-	-	-	-	-	-	-	10	31
16	1	-	-	-	10	-	5	-	1	-	23	-	1	5	3	21	8	20	132	32
2	-	-	-	-	20	-	-	-	-	-	1	-	-	1	1	-	-	2	44	33
2	-	-	1	-	9	1	-	-	-	-	1	1	-	-	-	1	-	8	71	34
2	-	-	4	-	25	-	4	5	-	-	2	-	-	2	1	5	-	3	101	35
2	-	-	1	-	5	-	1	-	-	-	-	-	1	5	-	6	-	4	55	36
-	-	-	-	-	6	-	-	-	-	-	-	1	-	1	-	-	-	3	28	37
7	-	-	1	-	10	-	10	-	-	-	1	-	1	-	-	5	2	4	91	38
1	-	-	-	-	12	1	-	-	-	-	2	-	-	-	-	3	-	-	22	39
-	-	-	-	-	-	-	-	-	-	-	-	-	-	-	-	-	-	-	1	40
17	-	-	-	-	14	-	6	-	1	1	2	-	-	1	2	10	3	22	100	41
63	1	1	3	1	107	2	16	2	8	1	10	3	4	8	2	35	19	115	707	42
117	1	-	8	-	92	-	74	2	1	4	30	2	-	27	3	51	9	65	726	43
25	-	-	4	-	33	-	7	-	-	1	4	-	-	6	2	8	1	7	259	44
487	3	1	34	2	710	6	293	12	16	10	225	8	12	128	29	276	64	407	4 410	45

Erwerbstätige Jahresaufenthalter nach Erwerbsbranche (NOGA 2002) und Staatsbürgerschaft

Stichtag: 31.12.2008 (656) Dezember 2008 / BST6050 2

	Staatsbürgerschaft								
	Schweiz	Belgien	Dänemark	Deutschland	Finnland	Frankreich	Griechenland	Grossbritannien	Irland
1 Erwerbstätig	525	7	2	389	2	15	-	17	2
2 Sektor 1	13	-	-	4	-	-	-	-	-
3 01-05 Land- und Forstwirtschaft, Jagd	13	-	-	4	-	-	-	-	-
4 Sektor 2	136	-	1	126	-	9	-	4	-
5 14 Bergbau, Gewinnung Steine und Erden	-	-	-	-	-	-	-	-	-
6 15-16 Herstellung Nahrungsmittel, Getränke; Tabakverarbeitung	6	-	-	11	-	-	-	1	-
7 17-18 Herstellung Textilien und Bekleidung	3	-	-	2	-	-	-	-	-
8 20 Be- und Verarbeitung Holz (ohne Herstellung Möbel)	5	-	-	-	-	-	-	-	-
9 21-22 Papier-, Verlags- und Druckgewerbe	7	-	-	4	-	-	-	-	-
10 24 Chemische Industrie	1	-	-	3	-	-	-	-	-
11 25 Herstellung Gummi- und Kunststoffwaren	5	-	-	1	-	-	-	-	-
12 26 Herstellung sonst. Produkte aus nichtmetall. Mineralien	5	-	-	3	-	1	-	-	-
13 27-28 Erzeugung u. Bearbeitung Metall; Herstell. Metallzeugn.	19	-	-	9	-	-	-	-	-
14 29 Maschinenbau	30	-	1	44	-	2	-	3	-
15 30-33 Herstell. elektr./elektron. Geräte; Feinmechanik, Optik	20	-	-	26	-	1	-	-	-
16 34-35 Fahrzeugbau	9	-	-	12	-	4	-	-	-
17 36-37 Sonstiges verarbeitendes Gewerbe	1	-	-	1	-	-	-	-	-
18 40-41 Energie- und Wasserversorgung	5	-	-	-	-	-	-	-	-
19 45 Baugewerbe	20	-	-	10	-	1	-	-	-
20 Sektor 3	376	7	1	259	2	6	-	13	2
21 50-52 Handel, Reparatur	72	5	-	25	-	-	-	1	-
22 55 Gastgewerbe	5	-	-	34	-	2	-	-	-
23 60-64 Verkehr, Nachrichtenübermittlung	17	-	-	7	-	-	-	1	1
24 65-67 Kredit- und Versicherungsgewerbe	56	1	-	32	-	1	-	1	-
25 70-74 (ohne 7411/12) Immobilien, Informatik, Dienstleist. für Unternehmen	58	1	1	56	-	1	-	5	-
26 7411/7412 Rechtsberatung, Treuhandwesen	46	-	-	20	1	-	-	2	1
27 75 Öffentliche Verwaltung	13	-	-	3	-	1	-	-	-
28 80 Unterrichtswesen	25	-	-	20	-	-	-	1	-
29 85 Gesundheits- und Sozialwesen	48	-	-	29	-	1	-	-	-
30 90-93 Erbringung sonstiger Dienstleistungen	34	-	-	31	1	-	-	2	-
31 95 Private Haushalte	1	-	-	2	-	-	-	-	-
32 99 Exterritoriale Organisationen / Zollämter	1	-	-	-	-	-	-	-	-
33 Arbeitslos	12	-	-	7	-	-	1	-	1
34 Hausfrau / Hausmann	190	1	1	101	1	4	2	5	1
35 Kind, Schüler, Student	81	6	2	144	-	5	2	-	-
36 Rentner	87	-	-	69	-	1	2	1	1
37 Total	895	14	5	710	3	25	7	23	5

>>

																			Total	
Italien	Litauen	Malta	Niederlande	Norwegen	Österreich	Polen	Portugal	Schweden	Slowakische Republik	Slowenien	Spanien	Tschechische Republik	Ungarn	Bosnien-Herzegowina	Kroatien	Serbien und Montenegro	Türkei	Andere		
265	1	-	19	1	464	4	190	8	6	3	179	3	8	86	20	172	32	198	2 618	1
4	-	-	-	-	-	-	1	-	-	-	2	-	-	4	-	2	-	4	34	2
4	-	-	-	-	-	-	1	-	-	-	2	-	-	4	-	2	-	4	34	3
196	-	-	6	-	165	1	120	-	2	2	125	-	-	50	10	115	17	96	1 181	4
1	-	-	-	-	3	-	-	-	-	-	-	-	-	-	-	-	-	1	5	5
4	-	-	-	-	14	-	45	-	-	1	22	-	-	16	1	23	8	24	176	6
-	-	-	1	-	-	-	-	-	-	-	-	-	-	2	-	1	-	-	9	7
6	-	-	-	-	1	-	-	-	-	-	-	-	-	-	-	3	1	2	18	8
-	-	-	-	-	6	-	-	-	-	-	-	-	-	1	-	1	-	-	19	9
2	-	-	-	-	2	-	-	-	-	-	-	-	-	-	-	-	-	-	8	10
-	-	-	-	-	3	-	-	-	-	-	-	-	-	-	-	-	-	-	9	11
1	-	-	-	-	10	1	7	-	1	-	5	-	-	1	2	10	3	6	56	12
14	-	-	-	-	19	-	2	-	1	-	1	-	-	10	1	12	1	9	98	13
11	-	-	3	-	33	-	1	-	-	-	1	-	-	7	1	1	1	9	148	14
9	-	-	-	-	18	-	8	-	-	-	2	-	-	1	1	4	1	14	105	15
2	-	-	1	-	23	-	1	-	-	1	1	-	-	3	1	-	-	1	59	16
-	-	-	-	-	1	-	-	-	-	-	-	-	-	1	-	-	-	-	4	17
1	-	-	-	-	1	-	1	-	-	-	-	-	-	-	-	-	-	-	8	18
145	-	-	1	-	31	-	55	-	-	-	93	-	-	8	3	60	2	30	459	19
65	1	-	13	1	299	3	69	8	4	1	52	3	8	32	10	55	15	98	1403	20
11	-	-	1	-	39	1	3	1	2	-	3	-	1	4	-	6	-	11	186	21
11	-	-	1	1	37	-	37	-	1	1	12	1	1	8	2	4	2	19	179	22
-	-	-	-	-	25	-	2	-	-	-	3	-	-	5	2	3	2	5	73	23
7	-	-	1	-	28	-	1	2	-	-	3	-	-	1	-	-	1	1	136	24
19	1	-	2	-	45	-	8	-	1	-	23	-	2	3	3	20	8	29	286	25
1	-	-	1	-	38	-	3	-	-	-	1	-	2	1	-	1	-	9	127	26
2	-	-	-	-	20	-	-	-	-	-	1	-	-	1	1	-	-	2	44	27
2	-	-	1	-	8	1	-	-	-	-	1	-	-	-	-	1	-	8	68	28
4	-	-	5	-	30	-	5	5	-	-	2	-	1	7	1	11	-	7	156	29
7	-	-	1	-	17	-	10	-	-	-	1	2	1	2	1	6	2	7	125	30
1	-	-	-	-	12	1	-	-	-	-	2	-	-	-	-	3	-	-	22	31
-	-	-	-	-	-	-	-	-	-	-	-	-	-	-	-	-	-	-	1	32
17	-	-	-	-	14	-	6	-	1	1	2	-	-	1	2	10	3	22	100	33
63	1	1	3	1	107	2	16	2	8	1	10	3	4	8	2	35	19	115	707	34
117	1	-	8	-	92	-	74	2	1	4	30	2	-	27	3	51	9	65	726	35
25	-	-	4	-	33	-	7	-	-	1	4	-	-	6	2	8	1	7	259	36
487	3	1	34	2	710	6	293	12	16	10	225	8	12	128	29	276	64	407	4 410	37

<<

Erwerbstätige Niedergelassene nach Erwerbsbranche und Geschlecht

Stichtag: 31.12.2008 (656) Dezember 2008 / BST6060

	Geschlecht		Total
	Männer	Frauen	
Erwerbstätig	2 142	1 789	3 931
Sektor 1	10	1	11
A Land- u. Forstw., Fischerei	10	1	11
Sektor 2	1 078	465	1 543
B Bergbau, Gew. v. Steinen u. Erden	8	1	9
CA H.v. Nahrung, Getränken, Tabakerzgn.	154	83	237
CB H.v. Textilien, Bekleidung, Schuhen	5	12	17
CC H.v. Holzwaren, Papier, Druckerzgn.	39	17	56
CD-CF H.v. chem. u. pharmazeut. Erzgn.	6	4	10
CG H.v. Gummi-, Kunststoff-, Glas-, Keramikwa.	53	89	142
CH Metallerzeugung u. -bearb., Metallerzgn.	140	33	173
CI H.v. EDV-Geräten, elektron. u. opt. Erzgn.	31	9	40
CJ H.v. elektrischer Ausrüstungen	23	30	53
CK Maschinenbau	176	61	237
CL Fahrzeugbau	98	33	131
CM Sonst. Warenh.; Rep. u. Install. Maschinen	69	67	136
D-E Energie- u. Wasserversorg.; Abfallentsorg.	23	2	25
F Baugewerbe	253	24	277
Sektor 3	1 054	1 323	2 377
G Handel, Instandhalt. u. Rep. v. Fahrzeugen	233	184	417
H Verkehr u. Lagerei	70	50	120
I Gastgewerbe	77	98	175
JA Verlagswesen, audiovis. Medien u. Rundfunk	14	11	25
JB Telekommunikation	9	6	15
JC Informatik- u. Informations-Dienstl.	30	7	37
K Finanz- u. Versicherungsdienstl.	123	127	250
L Grundstücks- u. Wohnungswesen	6	6	12
MAA Rechts- u. Steuerberat., Wirtschaftsprüfung	110	163	273
MAB Verw. v. Unternehmen, Unternehmensberat.	50	21	71
MAC Architektur- u. Ing.büros; Werkstoffanalysen	59	23	82
MB-MC F&E; sonst. techn. Tätigkeiten	21	11	32
N Sonst. wirtschaftl. Dienstl.	33	87	120
O Öffentliche Verwaltung; Sozialversich.	43	85	128
P Erziehung u. Unterricht	61	84	145
QA Gesundheitswesen	28	147	175
QB Heime u. Sozialwesen	23	89	112
R Kunst, Unterhaltung u. Erholung	24	20	44
S Sonst. Dienstl.	33	76	109
T Private Haushalte mit Hauspersonal	7	28	35
Arbeitslos	74	63	137
Hausfrau / Hausmann	96	582	678
Kind, Schüler, Student	639	688	1 327
Rentner	666	579	1 245
Total	3 617	3 701	7 318

3.5 Zöllner und Angehörige

Erwerbstätige Zöllner und Angehörige nach Staatsbürgerschaft, Geschlecht und Wohngemeinde

Stichtag: 31.12.2008 (656) Dezember 2008 / BST6040 3

	Wohngemeinde					Total
	Schaan	Eschen	Mauren	Ruggell	Schellenberg	
Schweiz	1	1	12	4	2	20
Männer	1	1	11	4	2	19
Frauen	-	-	1	-	-	1
Deutschland	-	-	1	-	-	1
Frauen	-	-	1	-	-	1
Total	1	1	13	4	2	21

Erläuterung zur Tabelle:

Die Angehörigen der Zöllner erhalten auf Wunsch ab dem 14. August 2001 eine Jahresaufenthaltsbewilligung.

Zöllner und Angehörige nach Erwerbsbranche und Geschlecht

Stichtag: 31.12.2008 (656) Dezember 2008 / BST6060 3

	Geschlecht		Total
	Männer	Frauen	
Erwerbstätig	19	2	21
Sektor 3	19	2	21
K Finanz- u. Versicherungsdienstl.	-	1	1
O Öffentliche Verwaltung; Sozialversich.	-	1	1
U Exterritoriale Org. Zollbehörden	19	-	19
Hausfrau / Hausmann	-	1	1
Kind, Schüler, Student	1	1	2
Total	20	4	24

Erwerbstätige Zöllner und Angehörige nach Erwerbsbranche und Staatsbürgerschaft

Stichtag: 31.12.2008 (656) Dezember 2008 / BST6050 3

	Staatsbürgerschaft		Total
	Schweiz	Deutschland	
Erwerbstätig	20	1	21
Sektor 3	20	1	21
K Finanz- u. Versicherungsdienstl.	1	-	1
O Öffentliche Verwaltung; Sozialversich.	-	1	1
U Exterritoriale Org. Zollbehörden	19	-	19
Hausfrau / Hausmann	1	-	1
Kind, Schüler, Student	2	-	2
Total	23	1	24

Erwerbstätige Zöllner und Angehörige nach Erwerbsbranche (NOGA 2002) und Staatsbürgerschaft

Stichtag: 31.12.2008 (656) Dezember 2008 / BST6050 3

	Staatsbürgerschaft		Total
	Schweiz	Deutschland	
Erwerbstätig	20	1	21
Sektor 3	20	1	21
65-67 Kredit- und Versicherungsgewerbe	1	-	1
75 Öffentliche Verwaltung	-	1	1
99 Exterritoriale Organisationen / Zollämter	19	-	19
Hausfrau / Hausmann	1	-	1
Kind, Schüler, Student	2	-	2
Total	23	1	24

3.6 Kurzaufenthalter (12 Monate und länger in Liechtenstein)

Erwerbstätige Kurzaufenthalter nach Staatsbürgerschaft, Geschlecht und Wohngemeinde

(Anwesenheitsdauer 12 Monate und länger)

Stichtag: 31.12.2008 (656) Dezember 2008 / BST6040 4

	Wohngemeinde			Total
	Triesen	Planken	Gamprin	
Schweiz	1	1	-	2
Männer	-	1	-	1
Frauen	1	-	-	1
Drittländer	1	-	1	2
Andere	1	-	1	2
Männer	-	-	1	1
Frauen	1	-	-	1
Total	2	1	1	4

Kurzaufenthalter nach Erwerbsbranche und Geschlecht

(Anwesenheitsdauer 12 Monate und länger)

Stichtag: 31.12.2008 (656) Dezember 2008 / BST6060 4

	Geschlecht		Total
	Männer	Frauen	
Erwerbstätig	2	2	4
Sektor 1	1	-	1
A Land- u. Forstw., Fischerei	1	-	1
Sektor 3	1	2	3
G Handel, Instandhalt. u. Rep. v. Fahrzeugen	-	2	2
N Sonst. wirtschaftl. Dienstl.	1	-	1
Kind, Schüler, Student	-	2	2
Total	2	4	6

Kurzaufenthalter nach Erwerbsbranche und Staatsbürgerschaft

(Anwesenheitsdauer 12 Monate und länger)

Stichtag: 31.12.2008 (656) Dezember 2008 / BST6050 4

	Staatsbürgerschaft				Total
	Schweiz	Deutschland	Österreich	Andere	
Erwerbstätig	2	-	-	2	4
Sektor 1	-	-	-	1	1
A Land- u. Forstw., Fischerei	-	-	-	1	1
Sektor 3	2	-	-	1	3
G Handel, Instandhalt. u. Rep. v. Fahrzeugen	1	-	-	1	2
N Sonst. wirtschaftl. Dienstl.	1	-	-	-	1
Kind, Schüler, Student	-	1	1	-	2
Total	2	1	1	2	6

Kurzaufenthalter nach Erwerbsbranche (NOGA 2002) und Staatsbürgerschaft

(Anwesenheitsdauer 12 Monate und länger)

Stichtag: 31.12.2008 (656) Dezember 2008 / BST6050 4

	Staatsbürgerschaft				Total
	Schweiz	Deutschland	Österreich	Andere	
Erwerbstätig	2	-	-	2	4
Sektor 1	1	-	-	1	2
01-05 Land- und Forstwirtschaft, Jagd	1	-	-	1	2
Sektor 3	1	-	-	1	2
50-52 Handel, Reparatur	1	-	-	1	2
Kind, Schüler, Student	-	1	1	-	2
Total	2	1	1	2	6

3.7 Vorläufig Aufgenommene

Erwerbstätige vorläufig Aufgenommene nach Staatsbürgerschaft, Geschlecht und Wohngemeinde (Anwesenheitsdauer 12 Monate und länger)

Stichtag: 31.12.2008 (656) Dezember 2008 / BST6040 5

	Wohngemeinde			Total
	Vaduz	Schaan	Mauren	
Drittländer	2	1	2	5
Bosnien-Herzegowina	-	-	1	1
Männer	-	-	1	1
Türkei	1	-	-	1
Männer	1	-	-	1
Andere	1	1	1	3
Männer	1	1	1	3
Total	2	1	2	5

Vorläufig Aufgenommene nach Erwerbsbranche und Geschlecht (Anwesenheitsdauer 12 Monate und länger)

Stichtag: 31.12.2008 (656) Dezember 2008 / BST6060 5

	Geschlecht		Total
	Männer	Frauen	
Erwerbstätig	5	-	5
Sektor 2	2	-	2
CA H.v. Nahrung, Getränken, Tabakerzgn.	1	-	1
CK Maschinenbau	1	-	1
Sektor 3	3	-	3
I Gastgewerbe	2	-	2
QB Heime u. Sozialwesen	1	-	1
Hausfrau / Hausmann	2	3	5
Kind, Schüler, Student	2	-	2
Total	9	3	12

Vorläufig Aufgenommene nach Erwerbsbranche und Staatsbürgerschaft

(Anwesenheitsdauer 12 Monate und länger)

Stichtag: 31.12.2008 (656) Dezember 2008 / BST6050 5

	Staatsbürgerschaft			Total
	Bosnien-Herzegowina	Türkei	Andere	
Erwerbstätig	1	1	3	5
Sektor 2	-	-	2	2
CA H.v. Nahrung, Getränken, Tabakerzgn.	-	-	1	1
CK Maschinenbau	-	-	1	1
Sektor 3	1	1	1	3
I Gastgewerbe	-	1	1	2
QB Heime u. Sozialwesen	1	-	-	1
Hausfrau / Hausmann	1	-	4	5
Kind, Schüler, Student	-	-	2	2
Total	2	1	9	12

Vorläufig Aufgenommene nach Erwerbsbranche (NOGA 2002) und Staatsbürgerschaft

(Anwesenheitsdauer 12 Monate und länger)

Stichtag: 31.12.2008 (656) Dezember 2008 / BST6050 5

	Staatsbürgerschaft			Total
	Bosnien-Herzegowina	Türkei	Andere	
Erwerbstätig	1	1	3	5
Sektor 2	-	-	2	2
15-16 Herstellung Nahrungsmittel, Getränke; Tabakverarbeitung	-	-	1	1
29 Maschinenbau	-	-	1	1
Sektor 3	1	1	1	3
55 Gastgewerbe	-	1	1	2
85 Gesundheits- und Sozialwesen	1	-	-	1
Hausfrau / Hausmann	1	-	4	5
Kind, Schüler, Student	-	-	2	2
Total	2	1	9	12

4 Nichtständige Bevölkerung

4.1 Kurzaufenthalter (bis 12 Monate in Liechtenstein)

Kurzaufenthalter nach Staatsbürgerschaft, Geschlecht und Wohngemeinde

(Anwesenheitsdauer bis 12 Monate)

Stichtag: 31.12.2008 (656) Dezember 2008 / BST7010

	Wohngemeinde										Total
	Vaduz	Triesen	Balzers	Triesen- berg	Schaan	Eschen	Mauren	Gamprin	Ruggell	Schellen- berg	
Schweiz	4	3	3	1	3	7	1	2	-	-	24
Männer	3	1	2	1	3	1	1	1	-	-	13
Frauen	1	2	1	-	-	6	-	1	-	-	11
EWL-Länder	77	21	10	56	31	7	6	-	-	2	210
Belgien	3	-	-	-	-	-	-	-	-	-	3
Männer	3	-	-	-	-	-	-	-	-	-	3
Bulgarien	-	-	-	-	1	-	-	-	-	-	1
Frauen	-	-	-	-	1	-	-	-	-	-	1
Dänemark	-	1	-	-	-	-	-	-	-	-	1
Frauen	-	1	-	-	-	-	-	-	-	-	1
Deutschland	35	7	2	34	16	6	3	-	-	2	105
Männer	29	5	-	17	13	6	3	-	-	1	74
Frauen	6	2	2	17	3	-	-	-	-	1	31
Estland	-	-	-	-	-	1	-	-	-	-	1
Frauen	-	-	-	-	-	1	-	-	-	-	1
Finnland	3	-	-	-	-	-	-	-	-	-	3
Männer	1	-	-	-	-	-	-	-	-	-	1
Frauen	2	-	-	-	-	-	-	-	-	-	2
Frankreich	5	-	-	-	-	-	-	-	-	-	5
Männer	5	-	-	-	-	-	-	-	-	-	5
Italien	3	2	5	1	4	-	-	-	-	-	15
Männer	3	2	5	1	3	-	-	-	-	-	14
Frauen	-	-	-	-	1	-	-	-	-	-	1
Litauen	5	-	1	-	-	-	-	-	-	-	6
Männer	1	-	-	-	-	-	-	-	-	-	1
Frauen	4	-	1	-	-	-	-	-	-	-	5
Luxemburg	-	-	-	1	-	-	-	-	-	-	1
Männer	-	-	-	1	-	-	-	-	-	-	1
Österreich	7	4	-	12	7	-	1	-	-	-	31
Männer	4	3	-	7	3	-	1	-	-	-	18
Frauen	3	1	-	5	4	-	-	-	-	-	13
Polen	2	1	-	-	-	-	-	-	-	-	3
Frauen	2	1	-	-	-	-	-	-	-	-	3
Portugal	4	4	2	3	2	-	-	-	-	-	15
Männer	3	2	2	1	2	-	-	-	-	-	10
Frauen	1	2	-	2	-	-	-	-	-	-	5
Schweden	1	-	-	-	-	-	-	-	-	-	1
Frauen	1	-	-	-	-	-	-	-	-	-	1
Slowakische Republik	1	-	-	4	-	-	-	-	-	-	5
Männer	1	-	-	1	-	-	-	-	-	-	2
Frauen	-	-	-	3	-	-	-	-	-	-	3
Spanien	2	-	-	1	1	-	1	-	-	-	5
Männer	2	-	-	-	1	-	1	-	-	-	4
Frauen	-	-	-	1	-	-	-	-	-	-	1

v
v

	Wohngemeinde										Total
	Vaduz	Triesen	Balzers	Triesen- berg	Schaan	Eschen	Mauren	Gamprin	Ruggell	Schellen- berg	
Tschechische Republik	6	1	-	-	-	-	1	-	-	-	8
Männer	2	1	-	-	-	-	-	-	-	-	3
Frauen	4	-	-	-	-	-	1	-	-	-	5
Ungarn	-	1	-	-	-	-	-	-	-	-	1
Männer	-	1	-	-	-	-	-	-	-	-	1
Drittländer	30	26	28	7	15	15	16	6	6	6	155
Ägypten	4	-	-	-	1	-	-	-	-	-	5
Männer	2	-	-	-	1	-	-	-	-	-	3
Frauen	2	-	-	-	-	-	-	-	-	-	2
Belarus (Weissrussland)	-	-	-	-	-	-	-	-	-	1	1
Frauen	-	-	-	-	-	-	-	-	-	1	1
Brasilien	7	9	7	3	7	5	6	4	6	5	59
Männer	5	8	5	2	6	3	3	4	3	5	44
Frauen	2	1	2	1	1	2	3	-	3	-	15
China (Volksrepublik)	2	1	1	-	1	-	1	-	-	-	6
Männer	-	-	1	-	1	-	-	-	-	-	2
Frauen	2	1	-	-	-	-	1	-	-	-	4
Dominikanische Republik	-	2	6	-	-	1	-	-	-	-	9
Frauen	-	2	6	-	-	1	-	-	-	-	9
Ecuador	-	1	-	-	-	-	-	-	-	-	1
Männer	-	1	-	-	-	-	-	-	-	-	1
Elfenbeinküste	-	-	1	-	-	-	-	-	-	-	1
Frauen	-	-	1	-	-	-	-	-	-	-	1
Georgien	1	-	-	-	-	-	-	-	-	-	1
Männer	1	-	-	-	-	-	-	-	-	-	1
Indien	3	5	-	-	1	-	-	-	-	-	9
Männer	3	5	-	-	1	-	-	-	-	-	9
Iran	1	-	-	-	-	-	-	-	-	-	1
Männer	1	-	-	-	-	-	-	-	-	-	1
Japan	2	-	-	-	-	-	-	-	-	-	2
Männer	1	-	-	-	-	-	-	-	-	-	1
Frauen	1	-	-	-	-	-	-	-	-	-	1
Kamerun	-	1	-	-	-	-	-	-	-	-	1
Männer	-	1	-	-	-	-	-	-	-	-	1
Kanada	1	-	-	-	-	1	-	-	-	-	2
Frauen	1	-	-	-	-	1	-	-	-	-	2
Kenia	1	-	-	-	-	-	-	-	-	-	1
Männer	1	-	-	-	-	-	-	-	-	-	1
Kolumbien	-	-	-	-	-	1	1	-	-	-	2
Männer	-	-	-	-	-	1	-	-	-	-	1
Frauen	-	-	-	-	-	-	1	-	-	-	1

v
v

	Wohngemeinde										Total
	Vaduz	Triesen	Balzers	Triesen- berg	Schaan	Eschen	Mauren	Gamprin	Ruggell	Schellen- berg	
Malaisia	-	-	-	-	1	-	-	-	-	-	1
Frauen	-	-	-	-	1	-	-	-	-	-	1
Mexico	1	-	-	-	-	1	1	-	-	-	3
Männer	1	-	-	-	-	1	-	-	-	-	2
Frauen	-	-	-	-	-	-	1	-	-	-	1
Moldau	-	-	2	-	-	-	1	-	-	-	3
Frauen	-	-	2	-	-	-	1	-	-	-	3
Nepal	1	-	-	-	-	-	-	-	-	-	1
Männer	1	-	-	-	-	-	-	-	-	-	1
Pakistan	1	-	-	-	-	-	-	-	-	-	1
Männer	1	-	-	-	-	-	-	-	-	-	1
Peru	-	1	-	-	-	-	-	-	-	-	1
Männer	-	1	-	-	-	-	-	-	-	-	1
Russland	-	1	4	-	-	1	-	-	-	-	6
Frauen	-	1	4	-	-	1	-	-	-	-	6
Serbien und Montenegro	-	-	-	3	-	-	-	-	-	-	3
Männer	-	-	-	3	-	-	-	-	-	-	3
Südafrika	-	-	-	-	-	-	2	-	-	-	2
Frauen	-	-	-	-	-	-	2	-	-	-	2
Thailand	-	1	1	-	-	1	1	-	-	-	4
Männer	-	1	1	-	-	-	1	-	-	-	3
Frauen	-	-	-	-	-	1	-	-	-	-	1
Tunesien	-	2	-	-	-	-	-	-	-	-	2
Männer	-	1	-	-	-	-	-	-	-	-	1
Frauen	-	1	-	-	-	-	-	-	-	-	1
Türkei	2	-	-	-	-	-	-	-	-	-	2
Männer	1	-	-	-	-	-	-	-	-	-	1
Frauen	1	-	-	-	-	-	-	-	-	-	1
Ukraine	2	2	6	-	2	4	3	2	-	-	21
Männer	1	-	-	-	2	-	1	1	-	-	5
Frauen	1	2	6	-	-	4	2	1	-	-	16
USA	1	-	-	1	1	-	-	-	-	-	3
Männer	1	-	-	1	1	-	-	-	-	-	3
Zimbabwe	-	-	-	-	1	-	-	-	-	-	1
Frauen	-	-	-	-	1	-	-	-	-	-	1
Total	111	50	41	64	49	29	23	8	6	8	389

Kurzaufenthalter nach Staatsbürgerschaft, Geschlecht und Erwerbsbranche

(Anwesenheitsdauer bis 12 Monate)

Stichtag: 31.12.2008 (656) Dezember 2008 / BST7030

	Staatsbürgerschaft														Total	
	Schweiz	Dänemark	Deutschland	Estland	Italien	Litauen	Österreich	Polen	Portugal	Schweden	Slowakische Republik	Spanien	Tschechische Republik	Serbien und Montenegro		Andere
Sektor 1	1	-	-	-	-	-	-	-	-	-	-	-	-	-	56	57
A Land- u. Forstw., Fischerei	1	-	-	-	-	-	-	-	-	-	-	-	-	-	56	57
Männer	1	-	-	-	-	-	-	-	-	-	-	-	-	-	41	42
Frauen	-	-	-	-	-	-	-	-	-	-	-	-	-	-	15	15
Sektor 2	1	-	8	-	10	-	3	-	3	-	-	2	1	3	13	44
CA H.v. Nahrung, Getränken, Tabakerzgn.	-	-	-	-	-	-	-	-	-	-	-	-	-	-	1	1
Frauen	-	-	-	-	-	-	-	-	-	-	-	-	-	-	1	1
CC H.v. Holzwaren, Papier, Druckerzgn.	-	-	-	-	1	-	-	-	-	-	-	-	-	-	-	1
Männer	-	-	-	-	1	-	-	-	-	-	-	-	-	-	-	1
CG H.v. Gummi-, Kunststoff-, Glas-, Keramikwa.	-	-	-	-	-	-	1	-	-	-	-	-	-	-	1	2
Männer	-	-	-	-	-	-	-	-	-	-	-	-	-	-	1	1
Frauen	-	-	-	-	-	-	1	-	-	-	-	-	-	-	-	1
CH Metallerzeugung u. -bearb., Metallerzgn.	-	-	-	-	-	-	-	-	-	-	-	-	-	-	1	1
Männer	-	-	-	-	-	-	-	-	-	-	-	-	-	-	1	1
CK Maschinenbau	-	-	4	-	1	-	1	-	-	-	-	1	3	9	19	19
Männer	-	-	4	-	1	-	1	-	-	-	-	-	3	6	15	15
Frauen	-	-	-	-	-	-	-	-	-	-	-	1	-	3	4	4
CL Fahrzeugbau	-	-	-	-	-	-	-	-	-	-	-	-	-	-	1	1
Männer	-	-	-	-	-	-	-	-	-	-	-	-	-	-	1	1
CM Sonst. Warenh.; Rep. u. Install. Maschinen	-	-	1	-	-	-	1	-	-	-	-	-	-	-	-	2
Männer	-	-	1	-	-	-	-	-	-	-	-	-	-	-	-	1
Frauen	-	-	-	-	-	-	1	-	-	-	-	-	-	-	-	1
F Baugewerbe	1	-	3	-	8	-	-	-	3	-	-	2	-	-	-	17
Männer	1	-	3	-	8	-	-	-	3	-	-	2	-	-	-	17
Sektor 3	10	1	62	1	3	2	21	2	9	1	5	1	1	-	58	177
G Handel, Instandhalt. u. Rep. v. Fahrzeugen	1	-	1	-	-	-	2	-	-	-	-	-	-	-	3	7
Männer	1	-	1	-	-	-	2	-	-	-	-	-	-	-	3	7
H Verkehr u. Lagerei	1	-	-	-	-	-	1	-	-	-	1	-	-	-	-	3
Männer	1	-	-	-	-	-	1	-	-	-	1	-	-	-	-	3
I Gastgewerbe	-	-	41	-	1	-	13	-	9	1	3	1	-	-	40	109
Männer	-	-	22	-	1	-	9	-	5	-	-	-	-	-	9	46
Frauen	-	-	19	-	-	-	4	-	4	1	3	1	-	-	31	63
JC Informatik- u. Informations-Dienstl.	-	-	1	-	-	-	-	-	-	-	-	-	-	-	-	1
Männer	-	-	1	-	-	-	-	-	-	-	-	-	-	-	-	1
K Finanz- u. Versicherungsdienstl.	1	-	3	-	-	-	2	1	-	-	-	-	-	-	-	7
Männer	1	-	3	-	-	-	1	-	-	-	-	-	-	-	-	5
Frauen	-	-	-	-	-	-	1	1	-	-	-	-	-	-	-	2
MAA Rechts- u. Steuerberat., Wirtschaftsprüfung	1	-	1	-	-	1	-	-	-	-	-	-	-	-	1	4
Männer	-	-	1	-	-	-	-	-	-	-	-	-	-	-	-	1
Frauen	1	-	-	-	-	1	-	-	-	-	-	-	-	-	1	3

v

	Staatsbürgerschaft														Total	
	Schweiz	Dänemark	Deutschland	Estland	Italien	Litauen	Österreich	Polen	Portugal	Schweden	Slowakische Republik	Spanien	Tschechische Republik	Serbien und Montenegro		Andere
MAB Verw. v. Unternehmen, Unternehmensberat.	-	-	1	-	-	-	-	-	-	-	-	-	-	-	-	1
Männer	-	-	1	-	-	-	-	-	-	-	-	-	-	-	-	1
MAC Architektur- u. Ing.büros; Werkstoffanalysen	-	-	1	-	-	-	-	-	-	-	-	-	-	-	2	3
Männer	-	-	1	-	-	-	-	-	-	-	-	-	-	-	1	2
Frauen	-	-	-	-	-	-	-	-	-	-	-	-	-	-	1	1
MB-MC F&E; sonst. techn. Tätigkeiten	-	-	-	-	-	-	-	-	-	-	-	-	-	-	1	1
Frauen	-	-	-	-	-	-	-	-	-	-	-	-	-	-	1	1
N Sonst. wirtschaftl. Dienstl.	-	-	-	-	1	-	-	-	-	-	-	-	-	-	-	1
Frauen	-	-	-	-	1	-	-	-	-	-	-	-	-	-	-	1
O Öffentliche Verwaltung; Sozialversich.	-	-	1	-	-	-	-	-	-	-	1	-	-	-	-	2
Männer	-	-	-	-	-	-	-	-	-	-	1	-	-	-	-	1
Frauen	-	-	1	-	-	-	-	-	-	-	-	-	-	-	-	1
P Erziehung u. Unterricht	1	-	7	-	-	1	1	-	-	-	-	-	-	-	3	13
Männer	1	-	7	-	-	-	-	-	-	-	-	-	-	-	2	10
Frauen	-	-	-	-	-	1	1	-	-	-	-	-	-	-	1	3
QA Gesundheitswesen	-	-	-	-	-	-	1	-	-	-	-	-	-	-	-	1
Männer	-	-	-	-	-	-	1	-	-	-	-	-	-	-	-	1
QB Heime u. Sozialwesen	1	-	-	-	-	-	-	-	-	-	-	-	-	-	-	1
Frauen	1	-	-	-	-	-	-	-	-	-	-	-	-	-	-	1
R Kunst, Unterhaltung u. Erholung	3	-	4	-	1	-	-	-	-	-	-	1	-	5	14	14
Männer	3	-	4	-	1	-	-	-	-	-	-	1	-	5	14	14
S Sonst. Dienstl.	-	-	1	-	-	-	-	-	-	-	-	-	-	-	-	1
Frauen	-	-	1	-	-	-	-	-	-	-	-	-	-	-	-	1
T Private Haushalte mit Hauspersonal	1	1	-	1	-	-	1	1	-	-	-	-	-	-	3	8
Frauen	1	1	-	1	-	-	1	1	-	-	-	-	-	-	3	8
Total	12	1	70	1	13	2	24	2	12	1	5	3	2	3	127	278

Kurzaufenthalter nach Staatsbürgerschaft, Geschlecht und Erwerbsbranche (NOGA 2002)

(Anwesenheitsdauer bis 12 Monate)

Stichtag: 31.12.2008 (656) Dezember 2008 / BST7030

	Staatsbürgerschaft														Total	
	Schweiz	Dänemark	Deutschland	Estland	Italien	Litauen	Österreich	Polen	Portugal	Schweden	Slowakische Republik	Spanien	Tschechische Republik	Serbien und Montenegro		Andere
Sektor 1	1	-	-	-	-	-	-	-	-	-	-	-	-	-	56	57
01-05 Land- und Forstwirtschaft, Jagd	1	-	-	-	-	-	-	-	-	-	-	-	-	-	56	57
Männer	1	-	-	-	-	-	-	-	-	-	-	-	-	-	41	42
Frauen	-	-	-	-	-	-	-	-	-	-	-	-	-	-	15	15
Sektor 2	1	-	8	-	10	-	3	-	3	-	-	2	1	3	13	44
15-16 Herstellung Nahrungsmittel, Getränke; Tabakverarbeitung	-	-	-	-	-	-	-	-	-	-	-	-	-	-	1	1
Frauen	-	-	-	-	-	-	-	-	-	-	-	-	-	-	1	1
20 Be- und Verarbeitung Holz (ohne Herstellung Möbel)	-	-	-	-	1	-	-	-	-	-	-	-	-	-	-	1
Männer	-	-	-	-	1	-	-	-	-	-	-	-	-	-	-	1
26 Herstellung sonst. Produkte aus nichtmetall. Mineralien	-	-	-	-	-	-	1	-	-	-	-	-	-	-	1	2
Männer	-	-	-	-	-	-	-	-	-	-	-	-	-	-	1	1
Frauen	-	-	-	-	-	-	1	-	-	-	-	-	-	-	-	1
27-28 Erzeugung u. Bearbeitung Metall; Herstellung. Metallerzeugn.	-	-	-	-	-	-	-	-	-	-	-	-	-	-	1	1
Männer	-	-	-	-	-	-	-	-	-	-	-	-	-	-	1	1
29 Maschinenbau	-	-	4	-	1	-	-	-	-	-	-	1	3	9	18	18
Männer	-	-	4	-	1	-	-	-	-	-	-	-	3	6	14	14
Frauen	-	-	-	-	-	-	-	-	-	-	-	1	-	3	4	4
30-33 Herstell. elektr./elektron. Geräte; Feinmechanik, Optik	-	-	1	-	-	-	1	-	-	-	-	-	-	-	-	2
Männer	-	-	1	-	-	-	-	-	-	-	-	-	-	-	-	1
Frauen	-	-	-	-	-	-	1	-	-	-	-	-	-	-	-	1
34-35 Fahrzeugbau	-	-	-	-	-	-	1	-	-	-	-	-	-	-	1	2
Männer	-	-	-	-	-	-	1	-	-	-	-	-	-	-	1	2
45 Baugewerbe	1	-	3	-	8	-	-	-	3	-	-	2	-	-	-	17
Männer	1	-	3	-	8	-	-	-	3	-	-	2	-	-	-	17
Sektor 3	10	1	62	1	3	2	21	2	9	1	5	1	1	-	58	177
50-52 Handel, Reparatur	1	-	1	-	-	-	2	-	-	-	-	-	-	-	3	7
Männer	1	-	1	-	-	-	2	-	-	-	-	-	-	-	3	7
55 Gastgewerbe	-	-	41	-	1	-	13	-	9	1	3	1	-	-	40	109
Männer	-	-	22	-	1	-	9	-	5	-	-	-	-	-	9	46
Frauen	-	-	19	-	-	-	4	-	4	1	3	1	-	-	31	63
60-64 Verkehr, Nachrichtenübermittlung	1	-	-	-	-	-	1	-	-	-	1	-	-	-	-	3
Männer	1	-	-	-	-	-	1	-	-	-	1	-	-	-	-	3

v

	Staatsbürgerschaft														Total	
	Schweiz	Dänemark	Deutschland	Estland	Italien	Litauen	Österreich	Polen	Portugal	Schweden	Slowakische Republik	Spanien	Tschechische Republik	Serbien und Montenegro		Andere
65-67 Kredit- und Versicherungsgewerbe	1	-	-	-	-	-	2	1	-	-	-	-	-	-	-	4
Männer	1	-	-	-	-	-	1	-	-	-	-	-	-	-	-	2
Frauen	-	-	-	-	-	-	1	1	-	-	-	-	-	-	-	2
70-74 (ohne 7411/12) Immobilien, Informatik, Dienstleist. für Unternehmen	-	-	6	-	1	-	-	-	-	-	-	-	-	-	3	10
Männer	-	-	6	-	-	-	-	-	-	-	-	-	-	-	1	7
Frauen	-	-	-	-	1	-	-	-	-	-	-	-	-	-	2	3
7411/7412 Rechtsberatung, Treuhandwesen	1	-	1	-	-	1	-	-	-	-	-	-	-	-	1	4
Männer	-	-	1	-	-	-	-	-	-	-	-	-	-	-	-	1
Frauen	1	-	-	-	-	1	-	-	-	-	-	-	-	-	1	3
75 Öffentliche Verwaltung	-	-	1	-	-	-	-	-	-	-	1	-	-	-	-	2
Männer	-	-	-	-	-	-	-	-	-	-	1	-	-	-	-	1
Frauen	-	-	1	-	-	-	-	-	-	-	-	-	-	-	-	1
80 Unterrichtswesen	1	-	7	-	-	1	1	-	-	-	-	-	-	-	3	13
Männer	1	-	7	-	-	-	-	-	-	-	-	-	-	-	2	10
Frauen	-	-	-	-	-	1	1	-	-	-	-	-	-	-	1	3
85 Gesundheits- und Sozialwesen	1	-	-	-	-	-	1	-	-	-	-	-	-	-	-	2
Männer	-	-	-	-	-	-	1	-	-	-	-	-	-	-	-	1
Frauen	1	-	-	-	-	-	-	-	-	-	-	-	-	-	-	1
90-93 Erbringung sonstiger Dienstleistungen	3	-	5	-	1	-	-	-	-	-	-	1	-	-	5	15
Männer	3	-	4	-	1	-	-	-	-	-	-	1	-	-	5	14
Frauen	-	-	1	-	-	-	-	-	-	-	-	-	-	-	-	1
95 Private Haushalte	1	1	-	1	-	-	1	1	-	-	-	-	-	-	3	8
Frauen	1	1	-	1	-	-	1	1	-	-	-	-	-	-	3	8
Total	12	1	70	1	13	2	24	2	12	1	5	3	2	3	127	278

4.2 Asylwerber, Schutzbedürftige, vorläufig Aufgenommene (bis 12 Monate in Liechtenstein)

Asylwerber, Schutzbedürftige, vorläufig Aufgenommene nach Staatsbürgerschaft und Wohngemeinde

(Anwesenheitsdauer bis 12 Monate)

Stichtag: 31.12.2008 (656) Dezember 2008 / BST7010 3

	Wohngemeinde	Total
	Vaduz	
Bosnien-Herzegowina	1	1
Männer	1	1
China (Volksrepublik)	1	1
Männer	1	1
Russland	1	1
Männer	1	1
Total	3	3

5 Zeitreihen

Wohnbevölkerung nach Gemeinden seit 1960

Tabelle ZR01

Jahr	Wohngemeinde											Total
	Vaduz	Triesen	Balzers	Triesenberg	Schaan	Planken	Eschen	Mauren	Gamprin	Ruggell	Schellenberg	
Im Ganzen												
1960	3 398	1 789	2 115	1 414	3 022	122	1 571	1 536	434	783	444	16 628
1970	3 921	2 637	2 704	1 813	3 890	177	2 114	2 055	660	866	513	21 350
1980	4 606	2 970	3 186	2 098	4 551	280	2 594	2 463	777	1 113	577	25 215
1990	4 897	3 543	3 791	2 296	5 036	312	3 103	2 774	989	1 479	812	29 032
1991	4 887	3 586	3 752	2 403	5 035	312	3 138	2 919	1 003	1 516	835	29 386
1992	4 995	3 696	3 835	2 372	5 083	310	3 239	2 926	1 046	1 532	834	29 868
1993	5 072	3 776	3 841	2 406	5 129	317	3 336	2 938	1 085	1 529	881	30 310
1994	5 067	3 789	3 917	2 460	5 143	316	3 443	2 963	1 092	1 550	889	30 629
1995	5 085	3 885	3 954	2 461	5 106	326	3 428	3 049	1 129	1 621	879	30 923
1996	5 017	3 988	3 972	2 467	5 130	333	3 459	3 088	1 138	1 642	909	31 143
1997	4 975	4 062	4 016	2 469	5 096	337	3 513	3 107	1 157	1 668	920	31 320
1998	5 106	4 168	4 118	2 508	5 262	347	3 571	3 114	1 173	1 693	955	32 015
1999	5 043	4 292	4 183	2 505	5 346	352	3 661	3 216	1 158	1 687	983	32 426
2000	4 927	4 381	4 233	2 556	5 454	355	3 791	3 288	1 159	1 744	975	32 863
2001	4 949	4 509	4 299	2 596	5 556	357	3 863	3 457	1 207	1 754	978	33 525
2002	5 038	4 558	4 312	2 607	5 573	366	3 886	3 516	1 229	1 805	973	33 863
2003	5 005	4 633	4 353	2 591	5 639	373	3 993	3 625	1 301	1 834	947	34 294
2004	5 053	4 578	4 423	2 564	5 752	368	3 996	3 634	1 414	1 872	946	34 600
2005	5 047	4 643	4 436	2 542	5 811	366	4 076	3 649	1 436	1 925	974	34 905
2006	5 070	4 674	4 450	2 566	5 747	387	4 141	3 718	1 463	1 920	1 032	35 168
2007	5 104	4 712	4 507	2 549	5 691	407	4 136	3 798	1 492	1 931	1 029	35 356
2008	5 111	4 759	4 513	2 538	5 758	421	4 150	3 836	1 524	1 937	1 042	35 589
Index												
1960	100.0	100.0	100.0	100.0	100.0	100.0	100.0	100.0	100.0	100.0	100.0	100.0
1970	115.4	147.4	127.8	128.2	128.7	145.1	134.6	133.8	152.1	110.6	115.5	128.4
1980	135.6	166.0	150.6	148.4	150.6	229.5	165.1	160.4	179.0	142.1	130.0	151.6
1990	144.1	198.0	179.2	162.4	166.6	255.7	197.5	180.6	227.9	188.9	182.9	174.6
1991	143.8	200.4	177.4	169.9	166.6	255.7	199.7	190.0	231.1	193.6	188.1	176.7
1992	147.0	206.6	181.3	167.8	166.7	254.1	206.2	190.5	241.0	195.7	187.8	179.6
1993	149.3	211.1	181.6	170.2	172.2	259.8	210.4	191.3	250.0	195.3	198.4	182.3
1994	149.1	211.8	185.2	174.0	170.2	259.0	219.2	192.9	251.6	198.0	200.2	184.2
1995	149.7	217.2	187.0	174.1	169.0	267.3	218.3	198.6	260.2	207.1	198.0	186.0
1996	147.6	222.9	187.8	174.5	169.8	273.0	220.2	201.0	262.2	209.7	204.7	187.3
1997	146.4	227.1	189.9	174.6	168.6	276.2	223.6	202.3	266.6	213.0	207.2	188.4
1998	150.3	233.0	194.7	177.4	174.1	284.4	227.3	202.7	270.3	216.2	215.1	192.5
1999	148.4	239.9	197.8	177.2	176.9	288.5	233.0	209.4	266.8	215.5	221.4	195.0
2000	145.0	244.9	200.1	180.8	180.5	291.0	241.3	214.1	267.1	222.7	219.6	197.6
2001	145.6	252.0	203.3	183.6	183.9	292.6	245.9	225.1	278.1	224.0	220.3	201.6
2002	148.3	254.8	203.9	184.4	184.4	300.0	247.4	228.9	283.2	230.5	219.1	203.7
2003	147.3	259.0	205.8	183.2	186.6	305.7	254.2	236.0	299.8	234.2	213.3	206.2
2004	148.7	255.9	209.1	181.3	190.3	301.6	254.4	236.6	325.8	239.1	213.1	208.1
2005	148.5	259.5	209.7	179.8	192.3	300.0	259.5	237.6	330.9	245.8	219.4	209.9
2006	149.2	261.3	210.4	181.5	190.2	317.2	263.6	242.1	337.1	245.2	232.4	211.5
2007	150.2	263.4	213.1	180.3	188.3	333.6	263.3	247.3	343.8	246.6	231.8	212.6
2008	150.4	266.0	213.4	179.5	190.5	345.1	264.2	249.7	351.2	247.4	234.7	214.0

Ausländische Bevölkerung und Ausländeranteil nach Gemeinden seit 1960

Tabelle ZR02

Jahr	Wohngemeinde											Total
	Vaduz	Triesen	Balzers	Triesen- berg	Schaan	Planken	Eschen	Mauren	Gamprin	Ruggell	Schellen- berg	
Ausländer												
1960	1 440	355	356	103	1 065	22	301	302	54	66	79	4 143
1970	1 743	877	727	317	1 649	45	655	671	143	122	97	7 046
1980	2 203	1 170	1 001	491	2 040	80	860	860	204	260	133	9 302
1990	2 192	1 487	1 271	526	2 195	77	1 064	1 085	325	431	256	10 909
1991	2 208	1 481	1 188	612	2 164	80	1 068	1 176	318	449	277	11 021
1992	2 340	1 545	1 263	573	2 267	74	1 133	1 173	345	456	263	11 432
1993	2 379	1 600	1 272	583	2 277	79	1 200	1 202	373	456	292	11 713
1994	2 348	1 572	1 297	589	2 261	86	1 267	1 208	367	468	311	11 774
1995	2 415	1 676	1 335	598	2 216	87	1 269	1 258	397	519	313	12 083
1996	2 310	1 666	1 276	565	2 128	81	1 230	1 243	384	512	319	11 714
1997	2 128	1 554	1 094	478	1 979	69	1 152	1 171	354	456	295	10 730
1998	2 271	1 582	1 171	507	2 070	73	1 196	1 154	363	454	306	11 147
1999	2 198	1 605	1 156	477	2 076	77	1 281	1 167	332	441	302	11 112
2000	2 143	1 629	1 185	522	2 136	74	1 351	1 211	339	465	265	11 320
2001	2 112	1 651	1 201	553	2 151	71	1 366	1 312	372	459	247	11 495
2002	2 138	1 675	1 217	561	2 140	78	1 355	1 317	361	480	244	11 566
2003	2 163	1 699	1 236	554	2 166	78	1 413	1 388	383	475	231	11 786
2004	2 159	1 653	1 252	532	2 245	86	1 408	1 369	450	472	226	11 852
2005	2 170	1 641	1 247	518	2 253	82	1 430	1 386	459	495	236	11 917
2006	2 177	1 614	1 241	524	2 205	95	1 439	1 421	464	471	256	11 907
2007	2 145	1 609	1 245	515	2 138	102	1 435	1 451	466	488	268	11 862
2008	2 113	1 615	1 223	507	2 146	104	1 412	1 424	474	490	262	11 770
Ausländeranteil												
1960	42.4%	19.8%	16.8%	7.3%	35.2%	18.0%	19.2%	19.7%	12.4%	8.4%	17.8%	24.9%
1970	44.5%	33.3%	26.9%	17.5%	57.1%	25.4%	31.0%	32.7%	21.7%	14.1%	18.9%	33.0%
1980	47.8%	39.4%	31.4%	23.4%	44.8%	28.6%	33.2%	34.9%	26.3%	23.4%	23.1%	36.9%
1990	44.8%	42.0%	33.5%	22.9%	43.6%	24.7%	34.3%	39.1%	32.9%	30.4%	31.5%	37.6%
1991	45.2%	41.3%	31.7%	25.5%	43.0%	25.6%	34.0%	40.3%	31.7%	29.6%	33.2%	37.5%
1992	46.8%	41.8%	32.9%	24.2%	44.6%	23.9%	35.0%	40.1%	33.0%	29.8%	31.5%	38.3%
1993	46.9%	42.4%	33.1%	24.2%	44.4%	24.9%	36.0%	40.9%	34.4%	29.8%	33.1%	38.6%
1994	46.3%	41.5%	33.1%	23.9%	44.0%	27.2%	36.8%	40.8%	33.6%	30.2%	35.0%	38.4%
1995	47.5%	43.1%	33.8%	24.3%	43.4%	26.7%	37.0%	41.3%	35.2%	32.0%	35.6%	39.1%
1996	46.0%	41.8%	32.1%	22.9%	41.5%	24.3%	35.6%	40.3%	33.7%	31.2%	35.1%	37.6%
1997	42.8%	38.3%	27.2%	19.4%	38.8%	20.5%	32.8%	37.7%	30.6%	27.3%	32.1%	34.3%
1998	44.5%	38.0%	28.4%	20.2%	39.3%	21.0%	33.5%	37.1%	30.9%	26.8%	32.0%	34.8%
1999	43.6%	37.4%	27.6%	19.0%	38.8%	21.9%	35.0%	36.3%	28.7%	26.1%	30.7%	34.3%
2000	43.5%	37.2%	28.0%	20.4%	39.2%	20.8%	35.6%	36.8%	29.2%	26.7%	27.2%	34.4%
2001	42.7%	36.6%	27.9%	21.3%	38.7%	19.9%	35.4%	38.0%	30.8%	26.2%	25.3%	34.3%
2002	42.4%	36.7%	28.2%	21.5%	38.4%	21.3%	34.9%	37.5%	29.4%	26.6%	25.1%	34.2%
2003	43.2%	36.7%	28.4%	21.4%	38.4%	20.9%	35.4%	38.3%	29.4%	25.9%	24.4%	34.4%
2004	42.7%	36.1%	28.3%	20.7%	39.0%	23.4%	35.2%	37.7%	31.8%	25.2%	23.9%	34.3%
2005	43.0%	35.3%	28.1%	20.4%	38.8%	22.4%	35.1%	38.0%	32.0%	25.7%	24.2%	34.1%
2006	42.9%	34.5%	27.9%	20.4%	38.4%	24.5%	34.8%	38.2%	31.7%	24.5%	24.8%	33.9%
2007	42.0%	34.1%	27.6%	20.2%	37.6%	25.1%	34.7%	38.2%	31.2%	25.3%	26.0%	33.6%
2008	41.3%	33.9%	27.1%	20.0%	37.3%	24.7%	34.0%	37.1%	31.1%	25.3%	25.1%	33.1%

Wohnbevölkerung nach Altersgruppen und Heimat seit 1960

Tabelle ZR03

Wohnbevölkerung							Liechtensteiner						
Jahr	Altersgruppen					Gesamt	Jahr	Altersgruppen					Gesamt
	0 - 6	7 - 14	15 - 19	20 - 64	65 +			0 - 6	7 - 14	15 - 19	20 - 64	65 +	
1960	2 353	2 439	1 506	9 008	1 322	16 628	1960	1 873	2 047	1 067	6 455	1 043	12 485
1970	2 936	3 025	1 803	11 905	1 681	21 350	1970	1 993	2 310	1 164	7 571	1 266	14 304
1980	2 449	3 315	2 009	15 180	2 262	25 215	1980	1 428	2 113	1 340	9 323	1 735	15 939
1990	2 591	2 931	2 063	18 556	2 891	29 032	1990	1 498	1 741	1 265	11 375	2 244	18 123
1991	2 670	3 026	2 036	18 692	2 962	29 386	1991	1 520	1 746	1 236	11 580	2 283	18 365
1992	2 700	3 093	2 033	18 907	3 135	29 868	1992	1 521	1 749	1 178	11 655	2 333	18 436
1993	2 750	3 100	1 954	19 333	3 173	30 310	1993	1 556	1 751	1 138	11 705	2 447	18 597
1994	2 736	3 102	1 959	19 377	3 455	30 629	1994	1 533	1 753	1 132	11 732	2 705	18 855
1995	2 760	3 130	1 999	19 846	3 188	30 923	1995	1 513	1 774	1 155	11 978	2 420	18 840
1996	2 746	3 109	1 996	20 069	3 223	31 143	1996	1 644	1 839	1 208	12 282	2 456	19 429
1997	2 764	3 131	1 979	20 236	3 210	31 320	1997	1 937	2 176	1 392	12 611	2 474	20 590
1998	2 744	3 245	2 027	20 696	3 303	32 015	1998	1 941	2 264	1 413	12 721	2 529	20 868
1999	2 802	3 246	2 057	20 924	3 397	32 426	1999	1 992	2 303	1 449	12 974	2 596	21 314
2000	2 817	3 271	2 040	21 295	3 440	32 863	2000	1 993	2 341	1 444	13 149	2 616	21 543
2001	2 885	3 304	2 040	21 786	3 510	33 525	2001	2 021	2 396	1 452	13 480	2 681	22 030
2002	2 816	3 362	2 039	21 999	3 647	33 863	2002	2 009	2 411	1 452	13 653	2 772	22 297
2003	2 797	3 359	2 096	22 330	3 712	34 294	2003	1 958	2 402	1 507	13 823	2 818	22 508
2004	2 713	3 376	2 107	22 553	3 851	34 600	2004	1 931	2 428	1 511	13 967	2 911	22 748
2005	2 697	3 362	2 112	22 699	4 035	34 905	2005	1 942	2 429	1 508	14 069	3 040	22 988
2006	2 664	3 328	2 177	22 798	4 201	35 168	2006	1 970	2 385	1 575	14 173	3 158	23 261
2007	2 600	3 325	2 161	22 882	4 388	35 356	2007	1 935	2 417	1 564	14 292	3 286	23 494
2008	2 567	3 279	2 148	22 993	4 602	35 589	2008	1 935	2 380	1 588	14 469	3 447	23 819

Ausländer						
Jahr	0 - 6	7 - 14	15 - 19	20 - 64	65 +	Gesamt
1960	480	392	439	2 553	279	4 143
1970	943	715	639	4 334	415	7 046
1980	1 021	1 202	669	5 857	527	9 276
1990	1 093	1 190	798	7 181	647	10 909
1991	1 150	1 280	800	7 112	679	11 021
1992	1 179	1 344	855	7 252	802	11 432
1993	1 194	1 349	816	7 628	726	11 713
1994	1 203	1 349	827	7 645	750	11 774
1995	1 247	1 356	844	7 868	768	12 083
1996	1 102	1 270	788	7 787	767	11 714
1997	827	955	587	7 625	736	10 730
1998	803	981	614	7 975	774	11 147
1999	810	943	608	7 950	801	11 112
2000	824	930	596	8 146	824	11 320
2001	864	908	588	8 306	829	11 495
2002	807	951	587	8 346	875	11 566
2003	839	957	589	8 507	894	11 786
2004	782	948	596	8 586	940	11 852
2005	755	933	604	8 630	995	11 917
2006	694	943	602	8 625	1 043	11 907
2007	665	908	597	8 590	1 102	11 862
2008	632	899	560	8 524	1 155	11 770

Erläuterung zur Tabelle:

Jahre 1960, 1970, 1980 und 1990 aus der Volkszählung

Lichtensteiner nach Altersgruppen und Geschlecht seit 1960

Tabelle ZR04

Jahr	Altersgruppen der Männer					Gesamt	Jahr	Altersgruppen der Frauen					Gesamt
	0 - 6	7 - 14	15 - 19	20 - 64	65 +			0 - 6	7 - 14	15 - 19	20 - 64	65 +	
1960	950	1047	532	3203	480	6212	1960	923	1000	535	3252	563	6273
1970	1006	1190	606	3699	540	7041	1970	987	1120	558	3872	726	7263
1980	711	1056	719	4331	687	7504	1980	717	1057	621	4992	1048	8435
1990	767	871	624	5393	850	8505	1990	731	870	641	5982	1394	9618
1991	781	860	617	5506	847	8611	1991	739	886	619	6074	1436	9754
1992	776	854	592	5551	851	8624	1992	745	895	586	6104	1482	9812
1993	790	870	561	5575	901	8697	1993	766	881	577	6130	1546	9900
1994	770	886	563	5570	1017	8806	1994	763	867	569	6162	1688	10049
1995	756	898	599	5707	897	8857	1995	757	876	556	6271	1523	9983
1996	815	946	611	5903	922	9197	1996	829	893	597	6379	1534	10232
1997	963	1119	701	6103	910	9796	1997	974	1057	691	6508	1564	10794
1998	954	1160	731	6160	926	9931	1998	987	1104	682	6561	1603	10937
1999	993	1164	754	6299	944	10154	1999	999	1139	695	6675	1652	11160
2000	997	1186	740	6408	954	10285	2000	996	1155	704	6741	1662	11258
2001	1017	1223	740	6616	986	10582	2001	1004	1173	712	6864	1695	11448
2002	998	1229	747	6733	1024	10731	2002	1011	1182	705	6920	1748	11566
2003	977	1209	780	6849	1038	10853	2003	981	1193	727	6974	1780	11655
2004	963	1207	794	6931	1089	10984	2004	968	1221	717	7036	1822	11764
2005	978	1212	788	7002	1148	11128	2005	964	1217	720	7067	1892	11860
2006	1008	1170	827	7066	1205	11276	2006	962	1215	748	7107	1953	11985
2007	996	1205	794	7153	1267	11415	2007	939	1212	770	7139	2019	12079
2008	1007	1192	802	7257	1355	11613	2008	928	1188	786	7212	2092	12206

Erläuterung zur Tabelle:

Jahre 1960, 1970, 1980 und 1990 aus der Volkszählung

Ausländer nach Altersgruppen und Geschlecht seit 1960

Tabelle ZR05

Altersgruppen der Männer						Gesamt	Altersgruppen der Frauen						Gesamt
Jahr	0 - 6	7 - 14	15 - 19	20 - 64	65 +		Jahr	0 - 6	7 - 14	15 - 19	20 - 64	65 +	
1960	235	179	173	1 226	105	1 918	1960	245	213	266	1 327	174	2 225
1970	475	338	313	2 285	164	3 575	1970	468	377	326	2 049	251	3 471
1980	521	608	293	3 360	233	5 015	1980	500	594	376	2 497	294	4 261
1990	570	640	401	4 050	299	5 960	1990	523	550	397	3 131	348	4 949
1991	598	679	387	3 787	313	5 764	1991	552	601	413	3 325	366	5 257
1992	588	715	415	3 778	416	5 912	1992	591	629	440	3 474	386	5 520
1993	606	717	396	4 029	330	6 078	1993	588	632	420	3 599	396	5 635
1994	624	705	399	4 018	346	6 092	1994	579	644	428	3 627	404	5 682
1995	637	715	412	4 116	363	6 243	1995	610	641	432	3 752	405	5 840
1996	553	649	401	4 019	357	5 979	1996	549	621	387	3 768	410	5 735
1997	410	480	294	3 872	354	5 410	1997	417	475	293	3 753	382	5 320
1998	385	509	300	4 130	373	5 697	1998	418	472	314	3 845	401	5 450
1999	389	494	294	4 053	392	5 622	1999	421	449	314	3 897	409	5 490
2000	401	486	291	4 168	407	5 753	2000	423	444	305	3 978	417	5 567
2001	433	479	277	4 250	416	5 855	2001	431	429	311	4 056	413	5 640
2002	417	499	273	4 252	459	5 900	2002	390	452	314	4 094	416	5 666
2003	438	494	302	4 322	472	6 028	2003	401	463	287	4 185	422	5 758
2004	414	478	305	4 367	502	6 066	2004	368	470	291	4 219	438	5 786
2005	402	466	299	4 368	541	6 076	2005	353	467	305	4 262	454	5 841
2006	369	457	309	4 353	579	6 067	2006	325	486	293	4 272	464	5 840
2007	342	447	307	4 330	607	6 033	2007	323	461	290	4 260	495	5 829
2008	318	461	271	4 286	642	5 978	2008	314	438	289	4 238	513	5 792

Erläuterung zur Tabelle:

Jahre 1960, 1970, 1980 und 1990 aus der Volkszählung

Bevölkerungsquotienten und Bevölkerungsanteile

Tabelle ZR06

Jahr	Bevölkerungsquotienten			Anteil an der ständigen Bevölkerung			Anteil 80+ Jahre an 65+ Jahre
	Jugendquotient	Altenquotient	Gesamtbelas- tungsquotient	unter 20 Jahre	20 bis 64 Jahre	65+ Jahre	
1960	69.9%	14.7%	84.6%	37.9%	54.2%	8.0%	14.8%
1970	65.2%	14.1%	79.3%	36.4%	55.8%	7.9%	14.8%
1980	51.2%	14.9%	66.1%	30.8%	60.2%	9.0%	15.4%
1990	40.9%	15.6%	56.5%	26.1%	63.9%	10.0%	20.8%
2000	38.2%	16.2%	54.3%	24.7%	64.8%	10.5%	23.3%
2001	37.7%	16.1%	53.9%	24.5%	65.0%	10.5%	24.0%
2002	37.4%	16.6%	53.9%	24.3%	65.0%	10.8%	24.7%
2003	37.0%	16.6%	53.6%	24.1%	65.1%	10.8%	25.2%
2004	36.3%	17.1%	53.4%	23.7%	65.2%	11.1%	25.6%
2005	36.0%	17.8%	53.8%	23.4%	65.0%	11.6%	25.0%
2006	35.8%	18.4%	54.3%	23.2%	64.8%	11.9%	25.1%
2007	35.3%	19.2%	54.5%	22.9%	64.7%	12.4%	24.8%
2008	34.8%	20.0%	54.8%	22.5%	64.6%	12.9%	24.3%

Durchschnittsalter der Bevölkerung per 31. Dezember

Tabelle ZR07

Jahr	Gesamt			Liechtensteiner			Ausländer		
	Total	Männer	Frauen	Total	Männer	Frauen	Total	Männer	Frauen
2000	36.99	36.08	37.85	37.07	35.19	38.78	36.85	37.68	35.99
2005	38.52	37.64	39.37	38.36	36.55	40.05	38.82	39.64	37.97
2006	38.84	38.02	39.64	38.61	36.85	40.26	39.30	40.21	38.36
2007	39.19	38.37	39.99	38.89	37.15	40.53	39.79	40.67	38.88
2008	39.57	38.73	40.39	39.19	37.44	40.86	40.34	41.23	39.41

Alter des ältesten Mannes und der ältesten Frau und Median

Tabelle ZR08

Jahr	Älteste Person		Median
	Männer	Frauen	
2000	98.5	100.1	36.5
2005	95.6	101.6	38.7
2006	96.7	102.7	39.2
2007	97.6	99.9	39.7
2008	98.6	100.9	40.3

Erläuterung zu den Tabellen:

Angaben in Jahren

Erwerbsquoten der 15- bis 64-Jährigen nach Heimat und Geschlecht

Tabelle ZR09

Jahr	Gesamt			Männer			Frauen		
	Total	Liechtensteiner	Ausländer	Total	Liechtensteiner	Ausländer	Total	Liechtensteiner	Ausländer
1991	70.9%	.	.	88.9%	.	.	53.2%	.	.
2000	73.6%	72.3%	75.9%	86.0%	84.7%	88.2%	61.4%	60.5%	63.1%
2001	73.1%	71.6%	75.6%	85.0%	83.2%	87.9%	61.3%	60.3%	63.0%
2002	72.1%	70.7%	74.5%	83.9%	82.0%	87.0%	60.4%	59.7%	61.6%
2003	72.2%	70.8%	74.6%	83.1%	81.3%	86.1%	61.3%	60.4%	62.8%
2004	71.7%	70.3%	74.0%	81.8%	80.3%	84.2%	61.5%	60.4%	63.4%
2005	72.0%	70.8%	74.0%	81.9%	80.6%	84.1%	62.0%	61.0%	63.7%
2006	72.2%	71.3%	73.8%	82.3%	81.1%	84.2%	62.1%	61.5%	63.2%
2007	73.5%	72.3%	75.7%	83.2%	81.7%	85.7%	63.8%	62.8%	65.5%
2008	71.9%	70.9%	73.6%	81.0%	79.4%	83.8%	62.7%	62.4%	63.4%

Erwerbstätige Wohnbevölkerung seit 1960

Tabelle ZR10

Jahr	Wohnbevölkerung	Erwerbstätige			
		Total	Sektor 1 Landwirtschaft	Sektor 2 Industrie	Sektor 3 Dienstleistungen
Im Ganzen					
1960	16 628	7 575	962	4 259	2 354
1970	21 350	10 243	646	5 669	3 928
1980	25 215	13 000	517	6 409	6 074
1990	29 032
1991	29 386	14 698	346	6 267	8 085
1992	29 868	14 528	336	5 948	8 244
1993	30 310	14 851	335	6 049	8 467
1994	30 629	14 759	329	6 001	8 429
1995	30 923	15 431	326	6 139	8 966
1996	31 143	15 741	316	6 022	9 403
1997	31 320	15 922	287	6 005	9 630
1998	32 015	15 855	303	6 015	9 537
1999	32 426	16 403	279	6 047	10 077
2000	32 863	16 725	278	6 090	10 357
2001	33 525	16 958	283	6 172	10 503
2002	33 863	16 863	306	6 022	10 535
2003	34 294	16 974	304	6 006	10 664
2004	34 600	16 985	302	5 856	10 827
2005	34 905	17 098	294	5 819	10 985
2006	35 168	17 470	296	5 974	11 200
2007	35 356	17 838	268	5 079	11 591
2008	35 589	18 034	200	5 846	11 988
In Prozent					
1960	100.0	45.6	5.8	25.6	14.2
1970	100.0	48.0	3.0	26.6	18.4
1980	100.0	51.6	2.1	25.4	24.1
1990	100.0
1991	100.0	50.0	1.2	21.3	27.5
1992	100.0	48.6	1.1	19.9	27.6
1993	100.0	49.0	1.1	20.0	27.9
1994	100.0	48.2	1.1	19.6	27.5
1995	100.0	49.9	1.0	19.9	29.0
1996	100.0	50.5	1.0	19.3	30.2
1997	100.0	50.8	0.9	19.2	30.7
1998	100.0	49.5	0.9	18.8	29.8
1999	100.0	50.6	0.9	18.6	31.1
2000	100.0	50.9	0.8	18.5	31.5
2001	100.0	50.6	0.8	18.4	31.3
2002	100.0	49.8	0.9	17.8	31.1
2003	100.0	49.5	0.9	17.5	31.1
2004	100.0	49.1	0.9	16.9	31.3
2005	100.0	49.0	0.8	16.7	31.5
2006	100.0	49.7	0.8	17.0	31.8
2007	100.0	47.9	0.8	14.4	32.8
2008	100.0	50.7	0.6	16.4	33.7

Erläuterung zur Tabelle:

Jahre 1960, 1970, 1980 und 1990 aus der Volkszählung

Ab dem Jahr 2008 sind die Wirtschaftszweige den Sektoren gemäss NOGA 2008 zugeordnet.

Nichterwerbstätige Wohnbevölkerung seit 1960

Tabelle ZR11

Jahr	Total	Rentner, Pensionierte, Unterstützte und Arbeitslose	Hausfrauen, Kinder, Schüler, Studenten und übrige Erwachsene	Arbeitslose	Kinder, Schüler und Studenten	Hausfrauen und Hausmänner	Rentner und Pensionierte
Im Ganzen							
1960	9 053	696	8 357
1970	11 107	1 634	9 473
1980	12 215	*	*
1990
1991	14 688	3 436	11 252
1992	15 340	.	.	91	7 114	5 137	2 998
1993	15 459	.	.	298	7 674	4 287	3 200
1994	15 870	.	.	350	7 939	4 095	3 486
1995	15 492	.	.	515	7 921	3 842	3 214
1996	15 402	.	.	509	7 756	3 329	3 808
1997	15 398	.	.	479	7 816	3 275	3 828
1998	16 160	.	.	587	7 927	3 699	3 947
1999	16 023	.	.	592	8 097	3 421	3 913
2000	16 138	.	.	670	8 141	3 385	3 942
2001	16 567	.	.	701	8 333	3 493	4 040
2002	17 000	.	.	749	8 378	3 640	4 233
2003	17 320	.	.	970	8 359	3 655	4 336
2003	17 320	.	.	970	8 359	3 655	4 336
2004	17 615	.	.	995	8 387	3 728	4 505
2005	17 807	.	.	1 082	8 429	3 554	4 742
2006	17 698	.	.	944	8 321	3 524	4 909
2007	17 518	.	.	964	8 284	3 186	5 084
2008	17 555	.	.	482	8 310	3 366	5 397
In Prozent							
1960	54.4	4.2	50.2
1970	52.0	7.6	44.4
1980	48.4	*	*
1990
1991	50.0	11.7	38.3
1992	51.4	.	.	0.3	23.8	17.2	10.1
1993	51.0	.	.	1.0	25.3	14.1	10.6
1994	51.8	.	.	1.1	25.9	13.4	11.4
1995	50.1	.	.	1.7	25.6	12.4	10.4
1996	49.5	.	.	1.6	24.9	10.8	12.2
1997	49.2	.	.	1.5	25.0	10.5	12.2
1998	50.5	.	.	1.8	24.8	11.6	12.3
1999	49.5	.	.	1.8	25.0	10.6	12.1
2000	49.1	.	.	2.0	24.8	10.3	12.0
2001	49.4	.	.	2.1	24.9	10.4	12.1
2002	50.2	.	.	2.2	24.7	10.7	12.5
2003	50.5	.	.	2.8	24.4	10.7	12.6
2004	50.9	.	.	2.9	24.2	10.8	13.0
2005	51.0	.	.	3.1	24.1	10.2	13.6
2006	50.3	.	.	2.7	23.7	10.0	14.0
2007	49.5	.	.	2.7	23.4	9.0	14.4
2008	49.3	.	.	1.4	23.3	9.5	15.2

Erläuterung zur Tabelle:

Jahre 1960, 1970, 1980 und 1990 aus der Volkszählung

Liechtensteinische Bürger nach Wohn- und Heimatgemeinde seit 1970

Tabelle ZR12

Jahr	Wohngemeinde											Total	
	Vaduz	Triesen	Balzers	Triesenberg	Schaan	Planken	Eschen	Mauren	Gamprin	Ruggell	Schellenberg	Liechtensteiner	davon nur Staatsbürger
Im Fürstentum Liechtenstein wohnhafte Liechtensteiner Total													
1970	2 178	1 760	1 977	1 496	2 241	132	1 459	1 384	517	744	416	14 304	29
1980	2 403	1 800	2 185	1 607	2 511	200	1 734	1 603	573	853	444	15 913	*
1990	2 705	2 056	2 520	1 770	2 841	235	2 039	1 689	664	1 048	556	18 123	.
1995	2 670	2 209	2 619	1 863	2 890	239	2 159	1 791	732	1 102	566	18 840	42
2000	2 784	2 752	3 048	2 034	3 318	281	2 440	2 077	820	1 279	710	21 543	29
2001	2 837	2 858	3 098	2 043	3 405	286	2 497	2 145	835	1 295	731	22 030	25
2002	2 900	2 883	3 095	2 046	3 433	288	2 531	2 199	868	1 325	729	22 297	23
2003	2 842	2 934	3 117	2 037	3 473	295	2 580	2 237	918	1 359	716	22 508	23
2004	2 894	2 925	3 171	2 032	3 507	282	2 588	2 265	964	1 400	720	22 748	23
2005	2 877	3 002	3 189	2 024	3 558	284	2 646	2 263	977	1 430	738	22 988	23
2006	2 893	3 060	3 209	2 042	3 542	292	2 702	2 297	999	1 449	776	23 261	22
2007	2 959	3 103	3 261	2 034	3 553	305	2 701	2 347	1 026	1 443	761	23 493	23
2008	2 998	3 144	3 290	2 031	3 612	317	2 738	2 412	1 050	1 447	780	23 819	23
Bürger der Wohngemeinde													
1970	1 083	1 340	1 803	1 404	1 277	115	1 030	1 152	367	689	359	10 619	-
1980	1 202	1 278	1 991	1 479	1 412	120	1 202	1 314	387	734	376	11 495	-
1990
1995	1 279	1 339	2 261	1 551	1 514	102	1 409	1 296	446	851	432	12 480	-
2000	1 432	1 598	2 599	1 699	1 920	127	1 494	1 437	455	942	486	14 189	-
2001	1 474	1 661	2 625	1 684	1 985	133	1 520	1 472	461	947	495	14 457	-
2002	1 515	1 680	2 643	1 668	2 016	134	1 546	1 481	467	949	489	14 588	-
2003	1 498	1 701	2 647	1 663	2 033	130	1 583	1 505	487	958	485	14 690	-
2004	1 502	1 704	2 669	1 640	2 036	131	1 604	1 520	497	970	484	14 757	-
2005	1 509	1 739	2 693	1 635	2 051	131	1 622	1 528	491	987	487	14 873	-
2006	1 517	1 731	2 689	1 632	2 047	129	1 641	1 547	493	995	493	14 914	-
2007	1 529	1 746	2 717	1 601	2 051	132	1 652	1 572	499	985	481	14 965	-
2008	1 554	1 739	2 706	1 577	2 089	138	1 660	1 602	505	995	475	15 040	-
Bürger anderer Gemeinden des Fürstentums Liechtenstein in der Gemeinde wohnhaft													
1970	1 095	420	174	92	964	17	429	232	150	55	57	3 685	29
1980	1 201	522	194	128	1 099	80	532	289	186	119	68	4 418	*
1990
1995	1 391	870	358	312	1 376	137	750	495	286	251	134	6 360	42
2000	1 352	1 154	449	335	1 398	154	946	640	365	337	224	7 354	29
2001	1 363	1 197	473	359	1 420	153	977	673	374	348	236	7 573	25
2002	1 385	1 203	452	378	1 417	154	985	718	401	376	240	7 709	23
2003	1 344	1 233	470	374	1 440	165	997	732	431	401	231	7 818	23
2004	1 392	1 221	502	392	1 471	151	984	745	467	430	236	7 991	23
2005	1 368	1 263	496	389	1 507	153	1 024	735	486	443	251	8 115	23
2006	1 376	1 329	520	410	1 495	163	1 061	750	506	454	283	8 347	22
2007	1 430	1 357	544	433	1 502	173	1 049	775	527	458	280	8 528	22
2008	1 444	1 405	584	454	1 523	179	1 078	810	545	452	305	8 779	23

Erläuterung zur Tabelle:

Jahre 1960, 1970, 1980 und 1990 aus der Volkszählung

Wohnbevölkerung nach Konfession seit 1930

Tabelle ZR13

Jahr	Wohnbevölkerung	Liechtensteiner					Ausländer				
		Total	römisch-katholisch	evangelisch	andere Konfess.	ohne Angabe	Total	römisch-katholisch	evangelisch	andere Konfess.	ohne Angabe
1930	9 948	8 406	8 230	175	1	.	1 691	1 451	236	4	.
1941	11 094	9 309	9 251	54	4	.	1 785	1 332	365	88	.
1950	13 757	11 006	10 850	146	10	.	2 751	1 944	741	66	.
1960	16 628	12 485	12 301	175	9	.	4 143	3 051	949	143	.
1970	21 350	14 304	14 015	260	19	10	7 046	5 232	1 613	185	16
1980	25 215	15 913	15 408	383	86	36	9 302	6 227	2 225	806	44
1990	29 032	18 123	17 307	515	171	130	10 909	7 331	2 167	1 275	136
2000	33 307	21 115	19 179	678	499	759	12 192	6 943	2 082	2 551	616

Quelle: Volkszählung

Erläuterung zur Tabelle:

andere Konfessionen beinhaltet auch Konfessionslose

Da keine gesetzliche Grundlage für die Bearbeitung religiöser Daten besteht, erging eine Empfehlung des Datenschutzbeauftragten an das Zivilstandesamt und an das Ausländer- und Passamt, keine Daten über die Konfessionen mehr zu erheben, die Bearbeitung dieser Daten zu unterlassen und erfasste Daten zu löschen. Die Empfehlung wurde befolgt. Somit sind diese jährlichen Auswertungen der Wohnbevölkerung nach Konfession nicht mehr möglich.

C Methodik und Qualität

Zweck dieses Kapitels ist es, den Statistikerinnen und -nutzern Hintergrundinformationen über die Methodik dieser Statistik und die Qualität der statistischen Informationen zu bieten. Dies ermöglicht es, die Aussagekraft der Ergebnisse besser einzuschätzen.

Der Abschnitt über die Methodik orientiert zunächst über Zweck und Gegenstand der Statistik und beschreibt dann die Datenquellen sowie die Datenaufarbeitung. Es folgen Angaben zur Publikation der Ergebnisse sowie wichtige Hinweise.

Der Abschnitt über die Qualität basiert auf den Vorgaben von Eurostat über die Qualitätsberichterstattung und beschreibt Relevanz, Genauigkeit, Aktualität, Pünktlichkeit, Kohärenz und Vergleichbarkeit der statistischen Informationen.

1 Methodik

1.1 Hauptinhalt der Statistik

Die Bevölkerungsstatistik enthält Angaben zum Stand und zur Struktur der ständigen und nichtständigen Bevölkerung Liechtensteins. Sie beruht auf Verwaltungsdaten der Gemeinden, des Ausländer- und Passamtes sowie des Zivilstandsamtes. Weitere Statistiken in Zusammenhang mit der Bevölkerungsstatistik sind: Zivilstandsstatistik, Beschäftigungsstatistik, Arbeitslosenstatistik, Einbürgerungsstatistik und Vornamenstatistik.

1.2 Verwendungszweck der Statistik

Die Bevölkerungsstatistik wird in erster Linie verwendet, um sich über die Entwicklung der Bevölkerungszahl, den Ausländeranteil sowie die Altersstruktur der Bevölkerung zu informieren.

Genutzt wird die Bevölkerungsstatistik im Inland insbesondere von der Regierung, verschiedenen Amtsstellen, den Gemeinden, den Wirtschaftsverbänden und der wissenschaftlichen Forschung. Im Ausland zählen die nationalen statistischen Ämter, Eurostat, der Europarat, die Vereinten Nationen (UNO) sowie Botschaften und Konsulate zu den Nutzern. Die liechtensteinischen Landeszeitungen informieren die Öffentlichkeit jeweils über die Hauptinhalte der neu publizierten Bevölkerungsstatistik.

1.3 Gegenstand der Statistik

Erfasst werden in der Bevölkerungsstatistik alle Personen, die am Stichtag 31. Dezember über einen amtlichen Wohnsitz in Liechtenstein verfügten. Somit wird die gemäss den gesetzlichen Bestimmungen angemeldete Bevölkerung, d.h. die administrative Realität abgebildet. Personen, deren Niederlassungs- oder Jahresaufenthaltsbewilligung abgelaufen ist, aber nicht ausgereist sind, sind in der Statistik enthalten.

Die Bevölkerungsstatistik stützt sich auf die Definitionen von Eurostat, insbesondere auf die Bevölkerungsdefinitionen gemäss dem Europäischen System Volkswirtschaftlicher Gesamtrechnungen (ESVG 95), Kapitel 11. Gemäss ESVG 95 umfasst die Bevölkerung eines Landes alle Personen, Staatsangehörige und Ausländer, die im Wirtschaftsgebiet eines Landes ansässig sind. Als im Land ansässig gelten alle Personen, die sich im Wirtschaftsgebiet dieses Landes für einen Zeitraum von einem Jahr und länger aufhalten oder aufhalten wollen.

Seit 1999 wird diese Definition angewendet und zwischen der ständigen und nichtständigen Bevölkerung unterschieden.

Ständige Bevölkerung

Beinhaltet alle in Liechtenstein wohnhaften Liechtensteiner und Ausländer, die zum Stichtag mindestens 12 Monate in Liechtenstein wohnten oder beabsichtigten, sich 12 Monate und länger in Liechtenstein aufzuhalten. Dies sind:

- In Liechtenstein wohnhafte Liechtensteiner
- Niedergelassene
- Jahresaufenthalter
- Zöllner und Angehörige
- Kurzaufenthalter, die 12 Monate und länger in Liechtenstein wohnten
- Vorläufig Aufgenommene, die 12 Monate und länger in Liechtenstein wohnten

Nichtständige Bevölkerung

Beinhaltet Personen, die sich voraussichtlich nur vorübergehend in Liechtenstein aufhalten. Dies sind:

- Kurzaufenthalter, die zum Stichtag weniger als 12 Monate in Liechtenstein wohnten
- Asylwerber
- Schutzbedürftige
- Saisoniers (diese Personen erhalten seit 2005 Kurzaufenthaltsbewilligungen)

Erwerbstätige

Sind Personen, die einer bezahlten Arbeit nachgehen oder unentgeltlich in einem Betrieb (z.B. Familienbetrieb) tätig sind. In der Bevölkerungsstatistik werden alle Erwerbstätigen erfasst, die einen Beschäftigungsgrad von 1% oder mehr aufweisen.

1.4 Datenquellen

Die Bevölkerungsstatistik beruht auf Verwaltungsdaten der Gemeinden, des Ausländer- und Passamtes sowie des Zivilstandsamtes.

Als Grundlage für die Ermittlung des Bevölkerungsstandes dient die Datenbank ZPV der Landesverwaltung. Das Ausländer- und Passamt erfasst in dieser Datenbank die Ausländerinnen und Ausländer, das Zivilstandsamt erfasst die Zivilstandsereignisse der Liechtensteinerinnen und Liechtensteiner wie Geburten, Todesfälle, Heiraten und Scheidungen. Das Amt für Statistik erfasst die Wohnadressen der Liechtensteinerinnen und Liechtensteiner.

Die Gemeindeverwaltungen melden dem Amt für Statistik und dem Ausländer- und Passamt laufend die Zu-, Weg- und Umzüge. Das Ausländer- und Passamt erfasst die Personen mit ausländischer und das Amt für Statistik die Personen mit liechtensteinischer Staatsbürgerschaft in der Datenbank ZPV.

1.5 Datenaufarbeitung

Per Monatsende werden die Daten betreffend Bevölkerung und Beschäftigung in der Datenbank ZPV mittels 42 automatisierter Abfragen auf Fehler geprüft und Fehlerlisten erstellt. Das Amt für Statistik erhält 19 Fehlerlisten, das Ausländer- und Passamt 18 und das Zivilstandsamt 5 Fehlerlisten zur Korrektur. Die Erstellung der Fehlerlisten wird so lange wiederholt, bis alle Fehler bereinigt sind. Danach werden die Daten in einem Datawarehouse für statistische Auswertungen zur Bevölkerungsstatistik, Beschäftigungsstatistik, Zivilstandsstatistik und Volkswirtschaftlichen Gesamtrechnung bereitgestellt.

Ende Januar übermitteln die Gemeinden dem Amt für Statistik die am 31. Dezember in ihrer Gemeinde gemeldeten Einwohner. Das Amt für Statistik vergleicht den Bevölkerungs-

stand der Gemeinden mit den Einträgen in der ZPV und bereinigt allfällige Differenzen in Zusammenarbeit mit den Gemeinden sowie dem Ausländer- und Passamt. Die Überprüfungsarbeiten sind üblicherweise Ende März abgeschlossen, womit der vorläufige Bevölkerungsstand vorliegt.

Die Bevölkerungsstatistik beruht auf einer vollständigen Erfassung der in Liechtenstein gemeldeten Personen. Hochrechnungen oder Imputationen für fehlende Angaben werden nicht durchgeführt. Es werden auch keine statistischen Korrekturen zum Ausgleich allfälliger Differenzen vorgenommen.

1.6 Publikation der Ergebnisse

Es werden jährlich die Publikationen Bevölkerungsstatistik per 31. Dezember, Bevölkerungsstatistik – Vertiefte Ergebnisse per 31. Dezember sowie Bevölkerungsstatistik per 30. Juni veröffentlicht.

Die Bevölkerungsstatistiken werden in Papierform und elektronisch als pdf-Dokument veröffentlicht. Die Tabellen der Bevölkerungsstatistiken stehen auf der Homepage des Amtes für Statistik auch als Excel-Datei zur Verfügung. Für die Bevölkerungsstatistik per 31. Dezember werden zudem in einem frühen Zeitpunkt vorläufige Ergebnisse publiziert. Der Zeitpunkt der Veröffentlichung nach dem Stichtag stellt sich für die einzelnen Publikationen wie folgt dar:

Bevölkerungsstatistik per 31. Dezember – Vorläufige Ergebnisse: 4 Monate später

Bevölkerungsstatistik per 31. Dezember: 10 Monate später

Bevölkerungsstatistik per 31. Dezember – Vertiefte Ergebnisse: 11 Monate später

Bevölkerungsstatistik per 30. Juni: 6 Monate später.

1.7 Wichtige Hinweise

In der Beschäftigungsstatistik werden die Erwerbstätigen mit einem Beschäftigungsgrad von 15% oder höher ausgewiesen, was einer Wochenarbeitszeit von mehr als 6 Stunden entspricht. In der Bevölkerungsstatistik hingegen sind auch die Erwerbstätigen enthalten, die einen Beschäftigungsgrad von 1% oder mehr aufweisen.

2 Qualität

2.1 Relevanz

Die Bevölkerungsstatistik kann die meisten Nutzerwünsche betreffend Stand und Struktur der Bevölkerung erfüllen. Die Informationen über die Bevölkerung werden nach den folgenden Merkmalen strukturiert:

- Ständige und nichtständige Bevölkerung
- Geschlecht und Zivilstand
- Staatsbürgerschaft, Heimat- und Wohngemeinde
- Ausländerrechtliche Bewilligungstypen mit Anwesenheitsdauer der Personen
- Abgeschlossene Altersjahre und Altersgruppen
- Nichterwerbstätige sowie im Inland oder Ausland Erwerbstätige nach Erwerbsbranche
- Erwerbstätige aufgeteilt in Selbstständige und Unselbstständige

Nicht enthalten sind jedoch Angaben zur Konfession, Zahl und Struktur der Haushalte, Anzahl und Reihenfolge der Kinder einer Mutter, Lebenserwartung sowie Zu- und Abwanderung.

2.2 Genauigkeit

2.2.1 Qualität der verwendeten Datenquellen

Die Qualität der Datenquellen für die Bevölkerungsstatistik ist insgesamt als hoch einzuschätzen. Nimmt eine ausländische Person erstmals in Liechtenstein Wohnsitz, so muss vorgängig beim Ausländer- und Passamt eine Bewilligung eingeholt werden. Wechselt eine ausländische Person innerhalb Liechtensteins die Wohnsitzgemeinde, ist eine Meldung bei der Einwohnerkontrolle erforderlich, welche dies dem Ausländer- und Passamt meldet, worauf die Erfassung in der ZPV erfolgt. Das Zivilstandsamt erfasst die Zivilstandsereignisse der Liechtensteinerinnen und Liechtensteiner wie Geburten, Todesfälle, Heiraten und Scheidungen aufgrund von amtlichen Meldungen, welche auch aus dem Ausland eingehen.

Jeweils Ende Januar übermitteln die Gemeinden die am 31. Dezember in ihrer Gemeinde wohnhaften Personen dem Amt für Statistik, welches den Datenbestand mit den Einträgen in der ZPV vergleicht und allfällige Differenzen den Gemeinden und dem Ausländer- und Passamt zur Überprüfung respektive zur Korrektur übermittelt. Nach Abschluss der Arbeiten stimmt die Personenzahl der Gemeinderegis-

ter mit den Einträgen in der ZPV bis auf wenige Einzelfälle überein. Dabei handelt es sich in der Regel um Personen mit ausländischer Staatsbürgerschaft, welche Unklarheiten betreffend der ausländerrechtlichen Bewilligung aufweisen (so genannte „Hängige Fälle“ des Ausländer- und Passamtes).

Im Gegensatz zu vielen anderen Staaten stellt die liechtensteinische Bevölkerungsstatistik, aufgrund der Zusammenarbeit mit den Einwohnermeldestellen der Gemeinden, eine Vollerhebung des Bevölkerungsstandes dar und ist nicht an eine Schätzung oder Fortschreibung gebunden. Damit ist die Bevölkerungsstatistik eine Abbildung der Melderealität.

Wesentliche Fehler in den Datenquellen hinsichtlich der Gesamtzahl der Bevölkerung wurden im Zuge der Datenaufbereitung nicht festgestellt.

2.2.2 Abdeckung

In der Bevölkerungsstatistik wird die gemäss den gesetzlichen Bestimmungen angemeldete Bevölkerung und somit die administrative Realität abgebildet. Eine Übererfassung von Personen ist grundsätzlich möglich; im Zuge der Zustellung der Steuererklärungen im März des Folgejahres werden diese Personen in der Regel jedoch identifiziert. Zu einer Übererfassung kann auch führen, dass Studenten, welche im Ausland studieren, in der Regel den liechtensteinischen Wohnsitz beibehalten.

Eine Untererfassung liegt vor, wenn sich Personen illegal oder unangemeldet in Liechtenstein aufhalten.

Fehlklassifikationen im Sinne einer Zuordnung zur falschen Wohngemeinde sind möglich, wenn sich die Personen nicht korrekt ummelden.

Wie eine per 31. Dezember 2008 durchgeführte Sondererhebung zeigte, lag in den Vorjahren eine Übererfassung der Arbeitslosen vor. Aufgrund der Sonderauswertung hat sich die Zahl der Personen in den Kategorien „Hausfrau/Hausmann“ und „Rentner“ erhöht während sich die Zahl der Arbeitslosen reduziert hat. Anlässlich der Sondererhebung wurden die gemäss der ZPV arbeitslosen Personen nach verschiedenen Kriterien analysiert. Diejenigen Personen, welche sich im flexiblen Rentenalter befanden, wurden der Kategorie „Rentner“ zugeordnet. Die Gemeindeverwaltungen prüften, ob arbeitslose Personen, welche nicht beim Arbeitsmarktservice des Amtes für Volkswirtschaft gemel-

det waren, in ihrer Steuererklärung einen Arbeitgeber angeben. Diese Personen wurden entweder den Beschäftigten oder den Kategorien „Hausfrau/Hausmann“ oder „Kind, Schüler, Student“ zugeordnet. Per 31. Dezember 2008 waren gemäss der Arbeitslosenstatistik 417 Personen arbeitslos und gemäss der Bevölkerungsstatistik waren es 482 Personen, was eine Differenz von 65 Personen. Im Vorjahr betrug die Differenz 492 Personen.

2.2.3 Messfehler

Die Gemeinden meldeten per 31. Dezember 2008 insgesamt 35 931 Personen, die zur ständigen oder nichtständigen Bevölkerung zählten. In der ZPV betrug die entsprechende Zahl am 26. Februar 2009 zum gleichen Stichtag 35 992 Personen, was eine Differenz von 61 Personen oder 0.2% ergab. Nach dem Abgleich mit den Gemeinden betrug die Differenz nur noch sechs Personen oder 0.02%.

2.2.4 Antwortausfälle

Es liegen keine Antwortausfälle vor, da alle Gemeinden die gewünschten Daten übermitteln, insbesondere für den jährlichen Einwohnerabgleich.

2.2.5 Datenaufarbeitung

Im Zuge der Datenaufarbeitung für die Bevölkerungsstatistik sind bislang keine Fehler aufgetreten. Jeweils per Stichtag Ende Monat werden die Daten der ZPV mittels 42 automatisierter Abfragen auf Fehler in den Datenzusammenhängen geprüft und durch die verantwortlichen Amtsstellen korrigiert. Die Prüfung erfolgt so lange, bis keine Fehler mehr vorliegen.

2.3 Aktualität und Pünktlichkeit

Zwischen dem Stichtag der Publikation und dem Veröffentlichungszeitpunkt lag ein Zeitraum von rund zehn Monaten. Die Veröffentlichung der vorliegenden Publikation erfolgte zum angekündigten Zeitpunkt von Mitte November 2009.

2.4 Kohärenz und Vergleichbarkeit

2.4.1 Zeitliche und räumliche Vergleichbarkeit

Die Bevölkerungsstatistik enthält für die Einwohnerzahl der elf Gemeinden eine Zeitreihe, die bis 1960 zurückreicht. Mit der Bevölkerungsstatistik per 31. Dezember 1999 gelangte die Definition der ständigen und nichtständigen Bevölkerung (siehe Abschnitt 1.3) zur Anwendung, was einen Bruch in der Zeitreihe ergab. Vor 1999 zählten auch Kurzaufenthalter und Flüchtlinge/Asylwerber zur damaligen Definition der Wohnbevölkerung. Saisoniers hingegen zählten nicht zur Wohnbevölkerung.

Seit der Einführung der Definition der ständigen und nichtständigen Bevölkerung sind die Angaben auf europäischer Ebene vergleichbar.

In räumlicher Hinsicht gab es keine Änderung der Definitionen.

2.4.2 Kohärenz

Die verschiedenen Abschnitte der Bevölkerungsstatistik sind kohärent. Die verschiedenen Begriffe werden in der gesamten Bevölkerungsstatistik einheitlich verwendet.

Die Daten für die Tabellen der Bevölkerungsstatistik werden dem Datawarehouse der ZPV entnommen. Die Beschäftigungsstatistik und die Zivilstandsstatistik sowie die Volkswirtschaftliche Gesamtrechnung verwenden die gleichen Daten. Die Daten der genannten Statistiken sind somit kohärent.

Die Definition der ständigen und nichtständigen Bevölkerung entspricht den internationalen Vorgaben und stimmen mit der Volkswirtschaftlichen Gesamtrechnung überein (siehe Abschnitt 1.3).

In der Bevölkerungsstatistik werden alle Erwerbstätigen ausgewiesen, unabhängig vom Beschäftigungsgrad. In der Beschäftigungsstatistik hingegen sind nur die Erwerbstätigen mit einem Beschäftigungsgrad von 15% oder höher enthalten. Die Zahlen der Erwerbstätigen in der Bevölkerungsstatistik und in der Beschäftigungsstatistik unterscheiden sich somit.

D Glossar

1 Abkürzungen und Zeichenerklärungen

d.h.	das heisst
EWR	Europäischer Wirtschaftsraum
FL	Fürstentum Liechtenstein
G	geschieden
L	ledig
T	getrennt
V	verheiratet
W	verwitwet
ZPV	Datenbank „Zentrale Personenverwaltung“ der Liechtensteinischen Landesverwaltung
.	Zahlenangabe nicht möglich, weil keine Daten verfügbar sind oder die begrifflichen Voraussetzungen dazu fehlen.
-	Ein Strich an Stelle einer Zahl bedeutet Null (nichts).
*	Ein Stern an Stelle einer Zahl bedeutet, dass die Zahlenangabe nicht erhältlich oder nicht erhoben oder aus Datenschutzgründen unterblieben ist.
0 oder 0.0	Eine Null an Stelle einer Zahl bedeutet eine Grösse, die kleiner als die Hälfte der verwendeten Zählheit ist.

Systematik der Wirtschaftszweige NOGA 2008

In den Tabellen musste aus Platzgründen die Bezeichnung der Tätigkeit stark verkürzt werden. Nachfolgende Tabelle enthält die ausführliche Bezeichnung der Tätigkeit sowie die Angabe, welche zweistelligen NOGA-Codes diese Tätigkeit umfasst.

Code	NOGA-Code	Bezeichnung
Sektor 1 Landwirtschaft		
A	01 bis 03	Landwirtschaft, Forstwirtschaft und Fischerei
B	05 bis 09	Bergbau und Gewinnung von Steinen und Erden
Sektor 2 Industrie		
CA	10 bis 12	Herstellung von Nahrungs- und Genussmitteln, Getränken und Tabakerzeugnissen
CB	13 bis 15	Herstellung von Textilien, Bekleidung, Leder, Lederwaren und Schuhen
CC	16 bis 18	Herstellung von Holzwaren, Papier, Pappe und Waren daraus; Herstellung von Druckerzeugnissen
CD-CF	19 bis 21	Kokerei und Mineralölverarbeitung; Herstellung von chemischen und pharmazeutischen Erzeugnissen
CG	22, 23	Herstellung von Gummi- und Kunststoffwaren sowie von Glas und Glaswaren, Keramik; Verarbeitung von Steinen und Erden
CH	24, 25	Metallerzeugung und -bearbeitung; Herstellung von Metallerzeugnissen
CI	26	Herstellung von Datenverarbeitungsgeräten, elektronischen und optischen Erzeugnissen
CJ	27	Herstellung von elektrischen Ausrüstungen
CK	28	Maschinenbau
CL	29, 30	Fahrzeugbau
CM	31 bis 33	Sonstige Herstellung von Waren, Reparatur und Installation von Maschinen und Ausrüstungen
D-E	35 bis 39	Energie- und Wasserversorgung; Abwasser- und Abfallentsorgung und Beseitigung von Umweltverschmutzungen
F	41 bis 43	Baugewerbe/Bau
Sektor 3 Dienstleistungen		
G	45 bis 47	Handel; Instandhaltung und Reparatur von Kraftfahrzeugen
H	49 bis 53	Verkehr und Lagerei
I	55, 56	Gastgewerbe/Beherbergung und Gastronomie
JA	58 bis 60	Verlagswesen, audiovisuelle Medien und Rundfunk
JB	61	Telekommunikation
JC	62, 63	Informationstechnologische und Informationsdienstleistungen
K	64 bis 66	Erbringung von Finanz- und Versicherungsdienstleistungen
L	68	Grundstücks- und Wohnungswesen
MAA	69	Rechts- und Steuerberatung, Wirtschaftsprüfung
MAB	70	Verwaltung und Führung von Unternehmen und Betrieben, Unternehmensberatung
MAC	71	Architektur- und Ingenieurbüros; technische, physikalische und chemische Untersuchung
MB-MC	72 bis 75	Wissenschaftliche Forschung und Entwicklung; Sonstige freiberufliche, wissenschaftliche und technische Tätigkeiten
N	77 bis 82	Erbringung von sonstigen wirtschaftlichen Dienstleistungen
O	84	Öffentliche Verwaltung, Verteidigung; Sozialversicherung
P	85	Erziehung und Unterricht
QA	86	Gesundheitswesen
QB	87, 88	Heime und Sozialwesen
R	90 bis 93	Kunst, Unterhaltung und Erholung
S	94 bis 96	Sonstige Dienstleistungen
T	97 bis 98	Private Haushalte mit Hauspersonal; Herstellung von Waren und Erbringung von Dienstleistungen durch private Haushalte für den Eigenbedarf ohne ausgeprägten Schwerpunkt
U	99	Exterritoriale Organisationen und Körperschaften

2 Begriffserklärungen

Altenquotient

Der Altenquotient, wie er in Liechtenstein Anwendung findet, ist das Verhältnis der 65-Jährigen und Älteren zu den 20- bis 64-Jährigen. Im internationalen Vergleich können andere Altersgrenzen zur Anwendung gelangen.

Arbeitslose

Personen, die über keine Arbeitsstelle verfügen und auf der Suche nach einer Beschäftigung sind. Die Anzahl der Arbeitslosen gemäss der Bevölkerungsstatistik entspricht nicht den bei der Arbeitsvermittlung des Amtes für Volkswirtschaft gemeldeten Arbeitslosen.

Ausländerrechtliche Bewilligungen

Detaillierte Auskünfte über die ausländerrechtlichen Bewilligungstypen erhalten Sie beim Ausländer- und Passamt. Per Datum der vorliegenden Statistik bestanden folgende Bewilligungstypen:

- **Jahresaufenthaltsbewilligung (B)**
Es besteht in der Regel kein Rechtsanspruch auf Erteilung der Bewilligung (B). Diese Bewilligung berechtigt unter gewissen Voraussetzungen zum Aufenthalt in Liechtenstein und zur Ausübung einer Erwerbstätigkeit. Sie kann auch gewissen Familienangehörigen erteilt werden. Die Dauer ist befristet. Auf entsprechendes Gesuch kann die Bewilligung verlängert werden.
- **Niederlassungsbewilligung (C)**
Jahresaufenthalter erhalten eine Niederlassungsbewilligung in der Regel erst nach einem ununterbrochenen Aufenthalt von zehn Jahren. Niedergelassene sind den liechtensteinischen Landesbürgern mit Ausnahme von politischen Rechten (z.B. Wahl- und Stimmrecht) gleichgestellt.
- **Vorläufig Aufgenommene (F)**
Vorläufig Aufgenommene sind Personen, die bereits ein Asylverfahren durchlaufen haben, deren Rückkehr aber entweder nicht zulässig, nicht zumutbar oder technisch nicht möglich ist.
- **Grenzgängerbewilligung (G)**
Grenzgänger sind Personen, die im Ausland den Wohnsitz und in Liechtenstein ihren Arbeitsort haben und an jedem Arbeitstag an ihren Wohnort zurückkehren. Personen, die weder Schweizer noch Bürger eines EWR-Mitgliedstaates sind, benötigen eine Grenzgängerbewilligung.
- **Grenzgängermitmeldebewilligung (GMB)**
EWR-Bürger mit Wohnsitz im EWR-Raum, die einer Grenzgängertätigkeit nachgehen wollen, sind nicht bewilligungs-, sondern nur meldepflichtig. Die Meldung erfolgt durch den Arbeitgeber innert zehn Tagen nach Antritt der Stelle.
- **Grenzüberschreitende Dienstleistung von selbstständigen Erwerbstätigen (GDL)**
Selbstständige Erwerbstätige mit einer EWR-Staatsbürgerschaft und ohne Wohnsitz in Liechtenstein können eine grenzüberschreitende Dienstleistung erbringen. Als grenzüberschreitende Dienstleistung gilt eine zeitlich beschränkte Geschäftstätigkeit, welche im Regelfall gegen Entgelt erbracht wird. Mit dem Recht auf Dienstleistungserbringung entsteht kein Anspruch auf Wohnsitznahme in Liechtenstein.
- **Grenzüberschreitende dauernde Geschäftstätigkeit (GDG)**
Selbstständige Erwerbstätige mit einer EWR-Staatsbürgerschaft und ohne Wohnsitz in Liechtenstein können eine geschäftliche Niederlassung in Liechtenstein betreiben. Mit der geschäftlichen Niederlassung entsteht kein Anspruch auf Wohnsitznahme in Liechtenstein.
- **Kurzaufenthaltsbewilligung (L)**
Diese Bewilligung erhalten jene Ausländer, die sich zum Zweck einer kurzfristigen Erwerbstätigkeit oder zur Aus- und Weiterbildung in Liechtenstein aufhalten, insbesondere Praktikanten und Aupair-Angestellte.
- **Asylwerber (N)**
Ausländische Personen, die in Liechtenstein ein Asylgesuch gestellt haben und für die das Flüchtlingsgesetz anwendbar ist.

- **Schutzbedürftige (S)**

Kollektive Schutzgewährung wird für Gruppen von Personen ausgesprochen, die von allgemeiner Gewalt in ihrer Heimat betroffen sind und aus diesem Grund in Liechtenstein Schutz suchen. Über die kollektive Schutzgewährung für bestimmte Personengruppen entscheidet die Regierung. Sie kommt vor allem bei sehr grossem Zustrom wie beispielsweise während eines Krieges zum Tragen. Die Asylverfahren werden für die Dauer der kollektiven Schutzgewährung sistiert.

- **Saisonbewilligung (A)**

Die Saisonbewilligungen wurden durch die Kurzaufenthaltsbewilligungen ersetzt. Deshalb konnten ab der Bevölkerungsstatistik 31.12.2005 keine Personen mit Saisonbewilligungen mehr verzeichnet werden.

Bevölkerung

Seit 1999 gelangt die Definition der ständigen und nicht-ständigen Bevölkerung zur Anwendung. Gemäss Eurostat „...umfasst die Bevölkerung eines Landes alle Personen, Staatsangehörige und Ausländer, die im Wirtschaftsgebiet eines Landes ansässig sind. (...) Als im Land ansässig gelten alle Personen, die sich im Wirtschaftsgebiet dieses Landes für einen Zeitraum von einem Jahr und länger aufhalten oder aufhalten wollen (...).“ Siehe ständige Bevölkerung und nichtständige Bevölkerung.

Branche

Siehe *NOGA*.

Drittausländer

Ausländische Staatsangehörige, die weder Schweizer- noch EWR-Bürger sind.

Einwohner

Die ständige Bevölkerung und die nichtständige Bevölkerung zusammen bilden die Einwohner eines Landes. Siehe ständige Bevölkerung und nichtständige Bevölkerung.

Erwerbspersonen

Die Erwerbspersonen sind die Summe der Erwerbstätigen und der Arbeitslosen. Die Arbeitslosen werden der Bevölkerungsstatistik entnommen und entsprechen nicht den beim Arbeitsmarktservice Liechtenstein gemeldeten Arbeitslosen.

Erwerbsquote

Die Erwerbsquote zeigt das Verhältnis der Erwerbspersonen zur ständigen Bevölkerung jeweils im Alter von 15 bis 64 Jahren. Die Erwerbspersonen sind die Summe der Erwerbstätigen und der Arbeitslosen.

Erwerbstätige

Erwerbstätige sind Personen, die einer bezahlten Arbeit nachgehen oder unentgeltlich in einem Betrieb (z.B. Familienbetrieb) tätig sind. In dieser Publikation werden auch die Erwerbstätigen mit einer Wochenarbeitszeit von 6 Stunden und weniger ausgewiesen. In der Publikation „Beschäftigungsstatistik“ sind es hingegen nur die Erwerbstätigen mit mehr als 6 Stunden Wochenarbeitszeit.

Eurostat

Statistisches Amt der Europäischen Gemeinschaften.

EWR-18 (Europäischer Wirtschaftsraum)

Folgende achtzehn Staaten bildeten diesen Wirtschaftsraum: Belgien, Dänemark, Deutschland, Finnland, Frankreich, Griechenland, Grossbritannien, Irland, Island, Italien, Luxemburg, Niederlande, Norwegen, Österreich, Portugal, Schweden, Spanien und Liechtenstein.

EWR-28 (Europäischer Wirtschaftsraum)

Folgende achtundzwanzig Staaten gehörten ab dem 1. Mai 2004 dem EWR an: Belgien, Dänemark, Deutschland, Estland, Finnland, Frankreich, Griechenland, Grossbritannien, Irland, Island, Italien, Lettland, Litauen, Luxemburg, Malta, Niederlande, Norwegen, Österreich, Polen, Portugal, Schweden, Slowakei, Slowenien, Spanien, Tschechien, Ungarn, Zypern, und Liechtenstein

EWR-30 (Europäischer Wirtschaftsraum)

Am 1. Januar 2007 erweiterte sich EWR mit Bulgarien und Rumänien auf 30 Mitgliedsstaaten. Es sind dies: Belgien, Bulgarien, Dänemark, Deutschland, Estland, Finnland, Frankreich, Griechenland, Grossbritannien, Irland, Island, Italien, Lettland, Litauen, Luxemburg, Malta, Niederlande, Norwegen, Österreich, Polen, Portugal, Rumänien, Schweden, Slowakei, Slowenien, Spanien, Tschechien, Ungarn, Zypern und Liechtenstein.

Gesamtbelastungsquotient

Der Gesamtbelastungsquotient ist die Summe von Jugendquotient und Altenquotient.

Gesamtfruchtbarkeitsrate

Die Gesamtfruchtbarkeitsrate (oder Geburtenrate) entspricht der Gesamtkinderzahl einer Frau, die sie haben würde, wenn die Fruchtbarkeitsziffern eines bestimmten Jahres für ihre gesamte gebärfähige Zeit zutreffen würde. Die Gesamtfruchtbarkeitsrate zeigt, ob das so genannte Ersatzniveau der Fertilität erreicht ist. Dieser Wert muss in den entwickelten Staaten bei 2.1 liegen, um ein Elternpaar in der nächsten Generation zu ersetzen.

Hausfrauen, Hausmänner

Nichterwerbstätige die vorwiegend im eigenen Haushalt arbeiten oder Nichterwerbstätige, die ausschliesslich von ihren Vermögen und den Einkünften daraus leben.

Hektar

Ein Hektar ist eine Fläche von 100 Metern mal 100 Metern, was 10 000 m² oder 0.01 km² entspricht.

Jugendquotient

Der Jugendquotient, wie er in Liechtenstein Anwendung findet, ist das Verhältnis der unter 20-Jährigen zu den 20- bis 64-Jährigen. Im Internationalen Vergleich können andere Altersgrenzen zur Anwendung gelangen.

Median

Diejenige Person, welche den Median oder Zentralwert darstellt, teilt die ständige Bevölkerung in zwei Hälften. Die eine Hälfte ist jünger und die andere Hälfte älter als diejenige Person, welche den Median darstellt.

Nichterwerbstätige

Die Nichterwerbstätigen setzen sich aus vier Kategorien zusammen:

- Arbeitslose
- Kinder, Schüler, Studenten
- Hausfrauen, Hausmänner
- Rentner, Pensionierte

NOGA

Am 1. Januar 2008 trat die „Allgemeine Systematik der Wirtschaftszweige NOGA 2008“ in Kraft, welche die bisher verwendete NOGA 2002 ablöst. Bei der NOGA (Nomenclature Générale des Activités économiques) handelt es sich um die schweizerische Version der europäischen Systematik der Wirtschaftszweige NACE. Die NOGA 2002 basiert auf der europäischen Systematik der Wirtschaftszweige NACE Rev. 1.1 und die NOGA 2008 auf der europäischen NACE Rev. 2. Bei der NOGA 2008 handelt es sich um eine grosse Revision, die durch eine noch stärkere internationale Harmonisierung der Wirtschaftszweig-Systematiken bedingt ist.

Die Gründe der Revision waren:

- Bessere Vergleichbarkeit der verwandten Statistiken auf internationaler Ebene. Ein besonderes Augenmerk galt dabei der Übereinstimmung mit anderen Klassifikationen, insbesondere der ausserhalb Europas verwendeten ISIC;
- Verbesserung des Analyserahmens unter Berücksichtigung der Tatsache, dass der Dienstleistungssektor in der Weltwirtschaft ein grösseres Gewicht gewonnen hat;
- Anpassung der Klassifikationen an wirtschaftsbestimmende technische Entwicklungen, insbesondere in Bezug auf die Entwicklung der Informations- und Kommunikationstechnologien.

An diesen Leitlinien orientierte sich sowohl die Neugestaltung der ISIC Rev. 3.1 als auch der NACE Rev. 2. Beide Nomenklaturen gehen detaillierter auf den Dienstleistungsbe-
reich ein. Die ISIC Rev. 3.1 und die NACE Rev. 2 erleichtern Vergleiche zwischen diesen beiden grossen Systematiken.

Bei der NOGA 2008 wechseln im Vergleich zur NOGA 2002 gewisse wirtschaftliche Tätigkeiten vom Sektor 1 (Landwirtschaft) in den Sektor 3 (Dienstleistungen) und vom Sektor 2 (Industrie) in den Sektor 3. Somit verzeichnet der Sektor 3 (Dienstleistungen) allein durch die Verwendung der NOGA 2008 einen gewissen Zuwachs.

Um die Vergleichbarkeit mit den Vorjahren zu gewährleisten, werden in dieser Publikation die Haupttabellen zusätzlich nach der früheren NOGA 2002 veröffentlicht. Um Langzeitvergleiche zu ermöglichen, finden sich im Internet unter der Rubrik „Publikationsarchiv, Bevölkerungsstatistik“ für die Jahre 2005 bis 2007 Auswertungen mit der neu eingeführten NOGA 2008.

Rentner, Pensionierte

Personen, die Renten bzw. Pensionen erhalten und nicht mehr zu den Erwerbstätigen zählen.

Mit der Gesetzesrevision «Gleichbehandlung von Frau und Mann in der AHV» (1997) wurde das Rentenalter für Frauen und Männer nach einer Übergangsregelung auf 64 Jahre festgelegt. Zum Zeitpunkt der Publikation haben Männer ab dem 64. und Frauen ab dem 63. Lebensjahr Anspruch auf eine Altersrente.

Ständige Bevölkerung

Zur ständigen Bevölkerung in Liechtenstein zählen alle in Liechtenstein wohnhaften Liechtensteiner und Ausländer die zum Stichtag mindestens 12 Monate in Liechtenstein wohnten oder beabsichtigten sich 12 Monate und länger in Liechtenstein aufzuhalten. Dies sind:

- In Liechtenstein wohnhafte Liechtensteiner
- Niedergelassene
- Jahresaufenthalter
- Zöllner und Angehörige
- Kurzaufenthalter, die 12 Monate und länger in Liechtenstein wohnten
- Vorläufig Aufgenommene, die 12 Monate und länger in Liechtenstein wohnten

Nichtständige Bevölkerung

Zur nichtständigen Bevölkerung gehören Personen, die sich voraussichtlich nur vorübergehend in Liechtenstein aufhalten. Dazu zählen in Liechtenstein die folgenden Personengruppen:

- Kurzaufenthalter, die zum Stichtag weniger als 12 Monate in Liechtenstein wohnten
- Asylwerber
- Schutzbedürftige
- (Saisonniers: Diese Personen erhalten seit 2005 Kurzaufenthaltsbewilligungen)

Wegpendler

Personen, die in Liechtenstein wohnen und im Ausland arbeiten. Wegpendler sind alle Grenzgänger ins Ausland.

Wohnbevölkerung

Bis Ende 1998 kamen folgende Definitionen zur Anwendung:

- Wohnbevölkerung
- Liechtensteiner und Ausländer (Niedergelassene, Jahresaufenthalter, Kurzaufenthalter und Flüchtlinge sowie Schweizer Zöllner und Angehörige, die ihren wirtschaftlichen Wohnort in Liechtenstein hatten. Saisonniers zählen nicht zur Wohnbevölkerung).
- Ständige ausländische Wohnbevölkerung
- Jahresaufenthalter und Niedergelassene bildeten die ständige ausländische Wohnbevölkerung.

Speziell bei der Berechnung des Ausländeranteils sorgten diese zwei Definitionen für Verwirrung. Seit 1999 gelangt die Definition nach Aufenthaltszeit bzw. beabsichtigter Aufenthaltszeit zur Anwendung. Siehe auch Bevölkerung.

Zöllner und Angehörige

In Liechtenstein wohnhafte eidgenössische Zollbeamte mit Angehörigen (zivilrechtlicher Wohnsitz in Buchs/SG).

Zupendler

Personen, die im Ausland wohnen und in Liechtenstein arbeiten. Zupendler sind alle Grenzgänger aus dem Ausland. In dieser Publikation werden auch die Zupendler mit einer Wochenarbeitszeit von 6 Stunden und weniger ausgewiesen. In der Publikation „Beschäftigungsstatistik“ sind es nur die Zupendler mit mehr als 6 Stunden Wochenarbeitszeit.