

Fürstentum
Liechtenstein

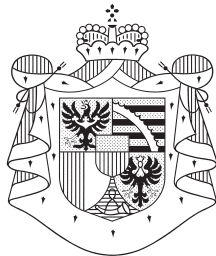

**Bevölkerungs-
statistik**

31. Dezember 2002

**Amt für
Volkswirtschaft**
9490 Vaduz

INHALTSVERZEICHNIS

	Seite
EINLEITUNG	
Einleitung	4
Übersicht: Bevölkerung und Erwerbstätigkeit	10
Grafiken	12
TABELLEN STÄNDIGE BEVÖLKERUNG	
Ständige Bevölkerung - Gesamt	
Ständige Bevölkerung nach Kategorie und Wohngemeinde	16
Ausländeranteil nach Wohngemeinde	17
Ständige Bevölkerung nach Heimat, Geschlecht, Zivilstand und Wohngemeinde.....	17
Ständige Bevölkerung nach Staatsbürgerschaft und Wohngemeinde - Übersicht	18
Ständige Bevölkerung nach Staatsbürgerschaft, Geschlecht und Wohngemeinde	20
Ständige Bevölkerung - Liechtenstein	
Bürger nach Heimat- und Wohngemeinde	26
Ständige Bevölkerung - Niedergelassene	
Niedergelassene nach Staatsbürgerschaft, Geschlecht und Wohngemeinde	28
Anwesenheitsdauer der Niedergelassenen nach Staatsbürgerschaft	30
Ständige Bevölkerung - Jahresaufenthalter	
Jahresaufenthalter nach Staatsbürgerschaft, Geschlecht und Wohngemeinde	32
Anwesenheitsdauer der Jahresaufenthalter nach Staatsbürgerschaft	34
Ständige Bevölkerung - Zöllner und Angehörige	
Zöllner und Angehörige nach Staatsbürgerschaft, Geschlecht und Wohngemeinde	36
Ständige Bevölkerung - Kurzaufenthalter (Länger als 12 Monate in FL)	
Kurzaufenthalter nach Staatsbürgerschaft, Geschlecht und Wohngemeinde	38
Kurzaufenthalter nach Zulassungsgrund und Geschlecht	39
Ständige Bevölkerung - Vorläufig Aufgenommene	
Vorläufig Aufgenommene nach Staatsbürgerschaft, Geschlecht und Wohngemeinde	42
Altersaufbau ständige Bevölkerung	
Ständige Bevölkerung nach Geburtsjahr, Geschlecht und Heimat	44
Ständige Bevölkerung nach Geburtsjahr, Geschlecht und Zivilstand	46
Konfession ständige Bevölkerung	
Ständige Bevölkerung nach Konfession und Wohngemeinde	50
Erwerbstätige ständige Bevölkerung - Gesamt	
Ständige Bevölkerung nach Erwerbsbranche und Wohngemeinde - Übersicht	52
Im Inland tätige ständige Bevölkerung nach Erwerbsbranche und Wohngemeinde	53
Im Inland tätige ständige Bevölkerung nach Erwerbsbranche und Kategorie	54
Im Inland tätige ständige Bevölkerung nach Staatsbürgerschaft und Wohngemeinde	55
Im Ausland tätige ständige Bevölkerung nach Erwerbsbranche und Wohngemeinde	57
Im Ausland tätige ständige Bevölkerung nach Erwerbsbranche, Heimat und Geschlecht	58
Im Ausland tätige ständige Bevölkerung nach Erwerbsbranche und Kategorie	59
Im Ausland tätige ständige Bevölkerung nach Staatsbürgerschaft und Wohngemeinde	60
Erwerbstätige ständige Bevölkerung - Liechtensteiner	
Liechtensteiner nach Erwerbsbranche und Wohngemeinde - Übersicht	62
Im Inland tätige Liechtensteiner nach Erwerbsbranche und Wohngemeinde	63

Fürstentum Liechtenstein
Bevölkerungsstatistik 31.12.2002

Im Ausland tätige Liechtensteiner nach Erwerbsbranche und Wohngemeinde	64
Erwerbstätige ständige Bevölkerung - Niedergelassene	
Erwerbstätige Niedergelassene nach Staatsbürgerschaft, Geschlecht und Wohngemeinde	66
Erwerbstätige Niedergelassene nach Erwerbsbranche und Staatsbürgerschaft	68
Erwerbstätige Niedergelassene nach Erwerbsbranche und Geschlecht	70
Erwerbstätige ständige Bevölkerung - Jahresaufenthalter	
Erwerbstätige Jahresaufenthalter nach Staatsbürgerschaft, Geschlecht und Wohngemeinde	72
Erwerbstätige Jahresaufenthalter nach Erwerbsbranche und Staatsbürgerschaft	74
Erwerbstätige Jahresaufenthalter nach Erwerbsbranche und Geschlecht	76
Erwerbstätige ständige Bevölkerung - Zöllner und Angehörige	
Erwerbstätige Zöllner und Angehörige nach Staatsbürgerschaft, Geschlecht und Wohngemeinde	78
Erwerbstätige Zöllner und Angehörige nach Erwerbsbranche und Geschlecht	79
Erwerbstätige Zöllner und Angehörige nach Erwerbsbranche und Staatsbürgerschaft	79
Erwerbstätige ständige Bevölkerung - Kurzaufenthalter (Länger als 12 Monate in FL)	
Erwerbstätige Kurzaufenthalter nach Staatsbürgerschaft, Geschlecht und Wohngemeinde	82
Erwerbstätige Kurzaufenthalter nach Erwerbsbranche und Geschlecht	83
Erwerbstätige Kurzaufenthalter nach Erwerbsbranche und Staatsbürgerschaft	84
Erwerbstätige ständige Bevölkerung - Vorläufig Aufgenommene	
Erwerbstätige vorläufig Aufgenommene nach Staatsbürgerschaft, Geschlecht und Wohngemeinde	86
Erwerbstätige vorläufig Aufgenommene nach Erwerbsbranche und Geschlecht	87
Erwerbstätige vorläufig Aufgenommene nach Erwerbsbranche und Staatsbürgerschaft	87

TABELLEN NICHT STÄNDIGE BEVÖLKERUNG

Nicht zur ständigen Bevölkerung gehörend - Kurzaufenthalter (bis 12 Monate in FL)	
Kurzaufenthalter nach Staatsbürgerschaft, Geschlecht und Wohngemeinde	90
Kurzaufenthalter nach Staatsbürgerschaft Geschlecht und Erwerbsbranche	92
Nicht zur ständigen Bevölkerung gehörend - Saisoniers	
Saisoniers nach Staatsbürgerschaft, Geschlecht und Wohngemeinde	96
Saisoniers nach Erwerbsbranche, Geschlecht und Staatsbürgerschaft	97
Nicht zur ständigen Bevölkerung gehörend - Asylwerber, Schutzbedürftige und vorläufig Aufgenommene (bis 12 Monate in FL)	
Asylwerber, Schutzbedürftige, vorläufig Aufgenommene nach Staatsbürgerschaft und Wohngemeinde	100
Asylwerber, Schutzbedürftige, vorläufig Aufgenommene nach Erwerbsbranche, Geschlecht und Staatsbürgerschaft	101

VERGLEICHSTABELLEN

Wohnbevölkerung seit 1960 nach Gemeinden	104
Wohnbevölkerung nach Altersgruppen, Heimat und Geschlecht seit 1960	105
Wohnbevölkerung - Erwerbstätige seit 1960	106
Wohnbevölkerung - Nichterwerbstätige seit 1960	107
Liechtensteinische Bürger nach Wohn- und Heimatgemeinde seit 1970	108
Wohnbevölkerung nach Konfession seit 1960	109

GLOSSAR

Abkürzungen	112
Begriffserklärungen	112
Zeichenerklärungen	115

1. Einleitung

Die Bevölkerungsstatistik erscheint zweimal jährlich mit den Stichtagen 30. Juni und 31. Dezember. Laut *Eurostat*, dem Statistischen Amt der Europäischen Gemeinschaften, „...umfasst die Bevölkerung eines Landes alle Personen, Staatsangehörige und Ausländer, die im Wirtschaftsgebiet eines Landes ansässig sind. (...) Als im Land ansässig gelten alle Personen, die sich im Wirtschaftsgebiet dieses Landes für einen Zeitraum von länger als einem Jahr aufhalten oder aufhalten wollen (...).“ Deshalb wird seit 1999 zwischen der *ständigen und nicht ständigen Bevölkerung* unterschieden. Dabei zählen zur *nicht ständigen Bevölkerung* jene Personen, die sich voraussichtlich nur vorübergehend im Land aufhalten; also gemäss *Eurostat* nicht als in Liechtenstein ansässig gelten. Genaue Erläuterungen und Begriffserklärungen finden Sie unter Glossar im hinteren Teil dieser Publikation.

Als Grundlage für die Ermittlung des Bevölkerungsstandes dient die Datenbank „Zentrale Personenverwaltung“ der Landesverwaltung. Das Ausländer- und Passamt aktualisiert die Ausländerinnen und Ausländer, das Amt für Volkswirtschaft die Liechtensteinerinnen und Liechtensteiner. Die Bevölkerungsstatistik wird auch aufgrund der Meldungen der Einwohnerkontrollen der elf Gemeinden mutiert. Das Amt für Volkswirtschaft vergleicht alljährlich per 31. Dezember den Bevölkerungstand der Gemeinden mit dem Register des Landes.

2. Zur ständigen Bevölkerung gehörend

2.1 Wohnbevölkerung

Zur ständigen Bevölkerung zählen die im Land wohnhaften liechtensteinischen Staatsangehörigen, die ausländischen Niedergelassenen und Jahresaufenthalter sowie Zöllner und Angehörige. Weiters dazu gerechnet werden die Kurzaufenthalter und die vorläufig Aufgenommenen, die bereits länger als 12 Monate in Liechtenstein leben.

Die ständige Bevölkerung Liechtensteins nahm im Jahre 2002 (2001) um 338 (662) Personen oder 1.0% (2.0%) zu und erreichte am 31. Dezember den Stand von 33863 (33525) Personen. In Klammern die Zahlen des Vorjahres.

Ständige Bevölkerung nach Gemeinden	2002	2001	Veränderung	
			im Ganzen	%
Oberland	22454	22266	188	0.8%
Vaduz	5038	4949	89	1.8%
Triesen	4558	4509	49	1.1%
Balzers	4312	4299	13	0.3%
Triesenberg	2607	2596	11	0.4%
Schaan	5573	5556	17	0.3%
Planken	366	357	9	2.5%
Unterland	11409	11259	150	1.3%
Eschen	3886	3863	23	0.6%
Mauren	3516	3457	59	1.7%
Gamprin	1229	1207	22	1.8%
Ruggell	1805	1754	51	2.9%
Schellenberg	973	978	-5	-0.5%
Liechtenstein	33863	33525	338	1.0%

Erstmals seit zwei Jahren lag Vaduz mit 5038 (4949) Einwohner wieder über der 5000er Marke. Der Landeshauptort registrierte eine Zunahme von 89 (22) Personen oder 1.8% (0.4%). Ebenfalls wuchs im Oberland die Gemeinde Planken mit 2.5% (0.6%) überdurchschnittlich stark. Auch Triesen konnte sein starkes Wachstum der letzten Jahre mit einem Plus von 1.1% (2.9%) fortsetzen.

Nach Landschaften betrachtet wuchs das Unterland mit 1.3% (2.8%) erneut stärker als das Oberland mit 0.8% (1.6%). Zunahmen über dem Unterländerdurchschnitt wurden in Ruggell mit 2.9% (0.6%), in Gamprin mit 1.8% (4.1%) und in Mauren mit 1.7% (5.1%) verzeichnet.

2.2 Ausländeranteil

Im Jahre 2002 blieb der Ausländeranteil praktisch konstant. Er lag am 31. Dezember bei 34.2% (34.3%). Innert Jahresfrist stieg die Anzahl der ausländischen ständigen Bevölkerung um 71 (175) Personen von 11495 auf 11566.

	2002	2001
• Niedergelassene	7506	7550
• Jahresaufenthalter	3988	3841
• Zöllner und Angehörige	31	72
• Kurzaufenthalter, die länger als 12 Monate in Liechtenstein wohnen	19	21
• Vorläufig Aufgenommene, die länger als 12 Monate in Liechtenstein wohnen	22	11

	2002		2001	
	im Ganzen	Anteil	im Ganzen	Anteil
Liechtensteiner	22297	65.8%	22030	65.7%
Ausländer	11566	34.2%	11495	34.3%
Ständige Bevölkerung	33863	100.0%	33525	100.0%

Die ständige Bevölkerung mit Liechtensteiner Pass wuchs im gleichen Zeitraum um 267 (487) Personen von 22030 auf 22297 an.

Ausländer nach ausgewählten Staaten:

	2002		2001	
	Im Ganzen	Anteil	Im Ganzen	Anteil
• Schweiz	3693	31.9%	3750	32.6%
• Deutschland	1140	9.9%	1143	9.9%
• Italien	1127	9.7%	1109	9.7%
• Österreich	1996	17.3%	1997	17.4%
• Türkei	887	7.7%	876	7.6%
• Andere Staaten	2723	23.5%	2620	22.8%
TOTAL	11566	100%	11495	100%
davon EWR	5500	47.6%	5465	47.5%

2.3 Liechtensteiner/innen nach Wohn- und Bürgerrecht

Bürger/innen der Wohngemeinde

66% der Liechtensteiner/innen wohnten in ihrer Heimatgemeinde. Dieser Anteil schwankte zwischen 47% in Planken und 85% in Balzers.

Jahr	Vaduz	Triesen	Balzers	Triesenberg	Schaan	Planken	Eschen	Mauren	Gamprin	Ruggell	Schellenberg	Liechtenstein
1970 ¹	50%	76%	91%	94%	57%	87%	71%	83%	71%	93%	86%	74%
1980 ¹	50%	71%	91%	92%	56%	60%	69%	82%	68%	86%	85%	72%
1990 ¹
2000	51%	58%	85%	84%	58%	45%	61%	69%	56%	74%	69%	66%
2001	52%	58%	85%	82%	58%	47%	61%	69%	55%	73%	68%	66%
2002	52%	58%	85%	82%	59%	47%	61%	67%	54%	72%	67%	66%

¹ Volkszählung

2.4 Altersgruppen

Ständige Bevölkerung (Wohnbevölkerung) nach Altersgruppen und Geschlecht

Seit 1990 hat sich die prozentuale Aufteilung nach Altersgruppen und Geschlecht nur unwesentlich verschoben. Im Vergleich zu anderen europäischen Staaten sind in Liechtenstein die Altersgruppen im erwerbsfähigen Alter (20 bis 64-Jährige) überdurchschnittlich stark vertreten. Die Anteile der Kinder und der älteren Menschen liegen dagegen unter dem Schnitt. Die Ursache dafür liegt im hohen Anteil ausländischer Einwohner, die im arbeitsfähigen Alter und damit in relativ jungen Jahren ins Land gekommen sind und bei Erreichen des Pensionsalters oft wieder in ihre Heimatländer zurückkehren.

Laut der Verfassung des Fürstentums Liechtenstein steht in Landesangelegenheiten allen Liechtensteinerinnen und Liechtensteinern das Stimm- und Wahlrecht zu, sofern sie das 18. Lebensjahr vollendet und im Lande einen ordentlichen Wohnsitz haben. Per 31.12.2002 waren somit die Jahrgänge 1984 und ältere stimm- und wahlberechtigt. Das waren 17002 Personen.

Jahr	Altersgruppen männlich						Altersgruppen weiblich					
	0 - 6	7 - 14	15 - 19	20 - 64	65 +	Gesamt	0 - 6	7 - 14	15 - 19	20 - 64	65 +	Gesamt
	Prozent											
1960 ¹	14.6%	15.1%	8.7%	54.5%	7.2%	100%	13.7%	14.3%	9.4%	53.9%	8.7%	100%
1970 ¹	14.0%	14.4%	8.7%	56.4%	6.6%	100%	13.6%	13.9%	8.2%	55.2%	9.1%	100%
1980 ¹	9.8%	13.3%	8.1%	61.4%	7.3%	100%	9.6%	13.0%	7.9%	59.0%	10.6%	100%
1990 ¹	9.2%	10.4%	7.1%	65.3%	7.9%	100%	8.6%	9.7%	7.1%	62.6%	12.0%	100%
2000	8.7%	10.4%	6.4%	65.9%	8.5%	100%	8.4%	9.5%	6.0%	63.7%	12.4%	100%
2001	8.8%	10.4%	6.2%	66.1%	8.5%	100%	8.4%	9.4%	6.0%	63.9%	12.3%	100%
2002	8.5%	10.4%	6.1%	66.1%	8.9%	100%	8.1%	9.5%	5.9%	63.9%	12.6%	100%
	Personen											
1960 ¹	1185	1226	705	4429	585	8130	1168	1213	801	4579	737	8498
1970 ¹	1481	1528	919	5984	704	10616	1455	1497	884	5921	977	10734
1980 ¹	1232	1664	1012	7691	920	12519	1217	1651	997	7489	1342	12696
1990 ¹	1337	1511	1025	9443	1149	14465	1254	1420	1038	9113	1742	14567
2000	1398	1672	1031	10576	1361	16038	1419	1599	1009	10719	2079	16825
2001	1450	1702	1017	10866	1402	16437	1435	1602	1023	10920	2108	17088
2002	1415	1728	1020	10985	1483	16631	1401	1634	1019	11014	2164	17232

Jahr	Altersgruppen männlich						Altersgruppen weiblich					
	0 - 6	7 - 14	15 - 19	20 - 64	65 +	Gesamt	0 - 6	7 - 14	15 - 19	20 - 64	65 +	Gesamt
	Liechtensteiner											
1960 ¹	950	1047	532	3203	480	6212	923	1000	535	3252	563	6273
1970 ¹	1006	1190	606	3699	540	7041	987	1120	558	3872	726	7263
1980 ¹	711	1056	719	4331	687	7504	717	1057	621	4992	1048	8435
1990 ¹	767	871	624	5393	850	8505	731	870	641	5982	1394	9618
2000	997	1186	740	6408	954	10285	996	1155	704	6741	1662	11258
2001	1017	1223	740	6616	986	10582	1004	1173	712	6864	1695	11448
2002	998	1229	747	6733	1024	10731	1011	1182	705	6920	1748	11566
	Ausländer											
1960 ¹	235	179	173	1226	105	1918	245	213	266	1327	174	2225
1970 ¹	475	338	313	2285	164	3575	468	377	326	2049	251	3471
1980 ¹	521	608	293	3360	233	5015	500	594	376	2497	294	4261
1990 ¹	570	640	401	4050	299	5960	523	550	397	3131	348	4949
2000	401	486	291	4168	407	5753	423	444	305	3978	417	5567
2001	433	479	277	4250	416	5855	431	429	311	4056	413	5640
2002	417	499	273	4252	459	5900	390	452	314	4094	416	5666

¹ Volkszählung

2.5 Bevölkerungsbewegung

Die Wanderbewegung wird nicht eigens statistisch erfasst. Im Wandersaldo sind auch allfällige rechnerische Differenzen erhalten. Der errechnete Warendsaldo ergibt sich aus der Differenz von Bevölkerungszuwachs und Geburtenüberschuss.

	2002	2001	2000
Liechtensteiner/innen – Zuwachs zum Vorjahr	267	487	229
abzüglich Einbürgerungen	-202	-397	-117
abzüglich Geburtenüberschuss	*	-117	-127
= Wandersaldo Liechtensteiner	*	-27	-15
Ausländer/innen – Zuwachs zum Vorjahr	71	175	208
zuzüglich Einbürgerungen	+202	+397	+117
abzüglich Geburtenüberschuss	*	-64	-54
=Wandersaldo Ausländer	*	508	271
Bevölkerung Gesamt – Zuwachs zum Vorjahr	338	662	437
Abzüglich Geburtenüberschuss	*	181	-181
= Wandersaldo Gesamt	*	481	256

3. Nicht zur ständigen Bevölkerung gehörend

3.1 Am Stichtag in Liechtenstein wohnhaft

Am 31. Dezember 2002 (31.12.2001) waren insgesamt 551 (621) Personen registriert, die sich voraussichtlich nur vorübergehend in Liechtenstein aufhalten (ohne Zupendler aus dem Ausland und Touristen). Dies sind

- 10 (19) Saisonniers
- 427 (427) Kurzaufenthalter, die weniger als 12 Monate in Liechtenstein wohnen
- 114 (175) Asylwerber, Schutzbedürftige und vorläufig Aufgenommene

4. Erwerbstätige ständige Bevölkerung

Ende 2002 (2001) waren 16863 (16958) der in Liechtenstein wohnhaften Personen erwerbstätig. Die Quote der Erwerbsbevölkerung an der Bevölkerung lag bei 49.8% (50.6%).

Jahr	Wohnbevölkerung	Erwerbstätige	Quote	Nichterwerbstätige
1960 ¹	16628	7575	45.6%	9053
1970 ¹	21350	9336	43.7%	12014
1980 ¹	25215	12266	48.6%	12949
1990 ¹	29032	13898	47.9%	15134
2000	32863	16725	50.9%	16138
2001	33525	16958	50.6%	16567
2002	33863	16863	49.8%	17000

¹ Volkszählung

Fürstentum Liechtenstein
Bevölkerungsstatistik 31.12.2002

Erwerbstätige ständige Bevölkerung nach Wirtschaftssektoren		2002		2001	
		Anzahl	Quote	Anzahl	Quote
Sektor 1	Land- und Forstwirtschaft	306	1.8%	283	1.7%
Sektor 2	Industrie, Handwerk, Baugewerbe	6022	35.7%	6172	36.4%
Sektor 3	Dienstleistungen	10535	62.5%	10503	61.9%
Gesamt		16863	100.0%	16958	100.0%

Die obigen **Erwerbstätigen** entsprechen nicht der Gesamtbeschäftigung in Liechtenstein. Um diese festzustellen, sind die erwerbstätige nicht ständige Bevölkerung und die Auslandspendler (Zu- und Wegpendler) mitzuberücksichtigen. Insgesamt waren gemäss der Beschäftigungs- und Arbeitsplätzestatistik am 31. Dezember 2002 (2001) in Liechtenstein 28814 (28783) Personen beschäftigt. Mehr über die Beschäftigten in Liechtenstein finden Sie in der Statistischen Publikation „ Beschäftigungs- und Arbeitsplätzestatistik“.

Wiedergabe mit Quellenangabe gestattet.

Diese Publikation und weitere Statistiken finden Sie im Internet unter www.avw.llv.li.

Vaduz, den 13. Oktober 2003
Nr. 1009 Auflage: 100

**AMT FÜR VOLKSWIRTSCHAFT
DES FÜRSTENTUMS LIECHTENSTEIN**

Fürstentum Liechtenstein
Bevölkerungsstatistik 31.12.2002

Übersicht: Bevölkerung und Erwerbstätigkeit

Pos.	31.12.2002	31.12.2001
1. Ständige Bevölkerung Total	33863	33525
2. Liechtensteiner	22297	22030
3. Ausländer	11566	11495
<i>nach Kategorie:</i>		
4. Niedergelassene	7506	7550
5. Jahresaufenthalter	3988	3841
6. Kurzaufenthalter (länger als 12 Monate in FL)	19	21
7. Vorläufig Aufgenommene (länger als 12 Monate in FL)	22	11
8. Zöllner und Angehörige	31	72
<i>nach Nationalität:</i>		
9. EWR-Bürger	5500	5465
10. CH-Bürger	3693	3750
11. Drittausländer	2373	2280
<i>Anteil Ausländer (3.) an ständiger Bevölkerung (1.)</i>	<i>34.2%</i>	<i>34.3%</i>
<i>Anteil EWR (9.) an ständiger Bevölkerung (1.)</i>	<i>16.2%</i>	<i>16.3%</i>
<i>Anteil EWR (9.) an Ausländer (3.)</i>	<i>47.6%</i>	<i>47.5%</i>
12. Ständige Bevölkerung: Erwerbstätige	16863	16958
13. Liechtensteiner	10520	10565
14. Selbständige	654	643
15. Unselbständige	9866	9922
16. Ausländer	6343	6393
17. Selbständige	275	278
18. Unselbständige	6068	6115
19. <i>davon Kurzaufenthalter (länger als 12 Monate in FL)</i>	<i>11</i>	<i>17</i>
20. EWR-Bürger	3232	3252
21. Selbständige	144	146
22. Unselbständige	3'088	3'106
23. <i>davon Kurzaufenthalter (länger als 12 Monate in FL)</i>	<i>8</i>	<i>15</i>
24. CH-Bürger	2062	2126
25. Selbständige	119	123
26. Unselbständige	1'943	2'003
27. <i>davon Kurzaufenthalter (länger als 12 Monate in FL)</i>	<i>-</i>	<i>-</i>
28. Drittausländer	1049	1015
29. Selbständige	12	9
30. Unselbständige	1'037	1'006
31. <i>davon Kurzaufenthalter (länger als 12 Monate in FL)</i>	<i>3</i>	<i>2</i>
<i>Anteil Ausländer (16.) an Erwerbstätige (12.)</i>	<i>37.6%</i>	<i>37.7%</i>
<i>Anteil EWR (20.) an Erwerbstätige (12.)</i>	<i>19.2%</i>	<i>19.2%</i>
<i>Anteil EWR (20.) an Ausländer (16.)</i>	<i>51.0%</i>	<i>50.9%</i>
32. Ständige Bevölkerung: Nichterwerbstätige	17000	16567
33. Liechtensteiner	11777	11465
34. Ausländer	5223	5102
35. EWR-Bürger	2268	2213
36. CH-Bürger	1631	1624
37. Drittausländer	1324	1265
<i>Anteil Ausländer (34.) an Nichterwerbstätige (32.)</i>	<i>30.7%</i>	<i>30.8%</i>
<i>Anteil EWR (35.) an Nichterwerbstätige (32.)</i>	<i>13.3%</i>	<i>13.4%</i>
<i>Anteil EWR (35.) an Ausländer (34.)</i>	<i>43.4%</i>	<i>43.4</i>

Fürstentum Liechtenstein
Bevölkerungsstatistik 31.12.2002

38. Ständige Bevölkerung mit unbekannter Erwerbsstellung	-	-
39. Liechtensteiner	-	-
40. Ausländer	-	-
41. EWR-Bürger	-	-
42. CH-Bürger	-	-
43. Drittausländer	-	-
Anteil Ausländer (40.) an Personen unbekannter Erwerbsstellung (38.)	-	-
Anteil EWR (41.) an Personen mit unbekannter Erwerbsstellung (38.)	-	-
Anteil EWR (41.) an Ausländer (40.)	-	-
44. Nicht ständige Bevölkerung	561	626
45. Kurzaufenthalter (weniger als 12 Monate in FL)	435	432
46. EWR-Bürger	291	290
47. CH-Bürger	14	6
48. Drittausländer	130	136
49. Saisoniers	10	19
50. EWR-Bürger	9	16
51. CH-Bürger	1	2
52. Drittausländer	-	1
53. Asylwerber, Schutzbedürftige und vorläufig Aufgenommene (weniger als 12 Monate in FL)	116	175
54. EWR-Bürger	-	-
55. CH-Bürger	-	-
56. Drittausländer	116	175
57. Nicht ständige Bevölkerung mit Erwerbstätigkeit in FL	462	374
58. Kurzaufenthalter (weniger als 12 Monate in FL)	347	348
59. EWR-Bürger	233	241
60. CH-Bürger	9	4
61. Drittausländer	105	103
62. Saisoniers	10	16
63. EWR-Bürger	9	13
64. CH-Bürger	1	2
65. Drittausländer	-	1
66. Asylwerber, Schutzbedürftige und vorläufig Aufgenommene (weniger als 12 Monate in FL)	10	10
67. EWR-Bürger	-	-
68. CH-Bürger	-	-
69. Drittausländer	10	10
70. Zupendler Ausland	13597	13472
71. Zupendler aus Österreich	7183	7'202
72. FL-Bürger	74	68
73. EWR-Bürger	7013	7'039
74. CH-Bürger	62	60
75. Drittausländer	34	35
76. Zupendler aus der Schweiz	5845	5'544
77. FL-Bürger	210	196
78. EWR-Bürger	683	553
79. CH-Bürger	4524	4'401
80. Drittausländer	428	394
81. Zupendler aus Drittstaaten	569	726
82. FL-Bürger	1	1
83. EWR-Bürger	523	569
84. CH-Bürger	3	2
85. Drittausländer	42	154

Grafiken

Wohnbevölkerung

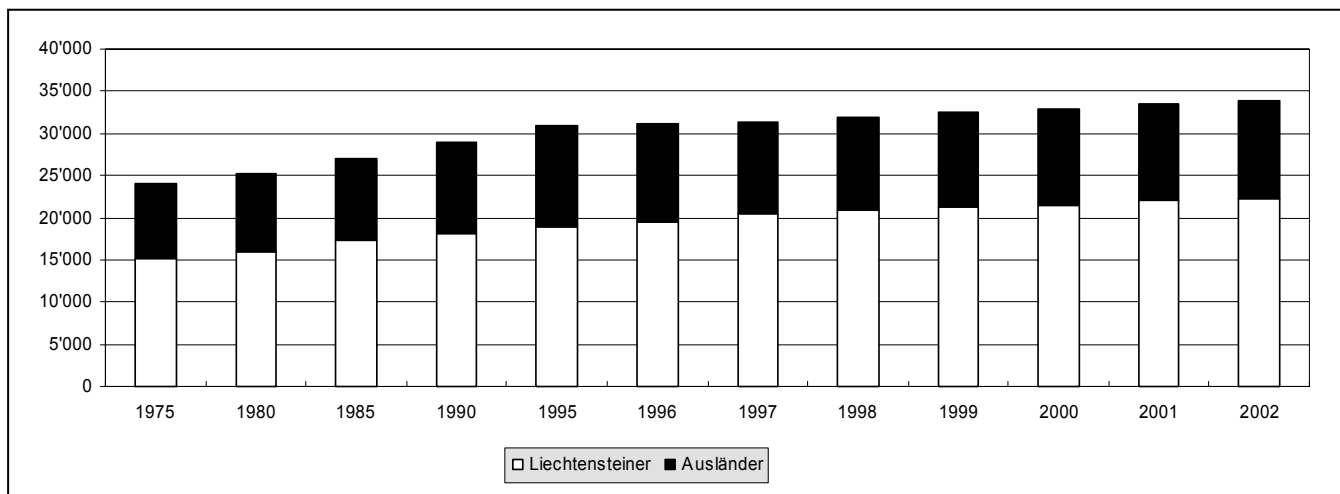

Ausländeranteil

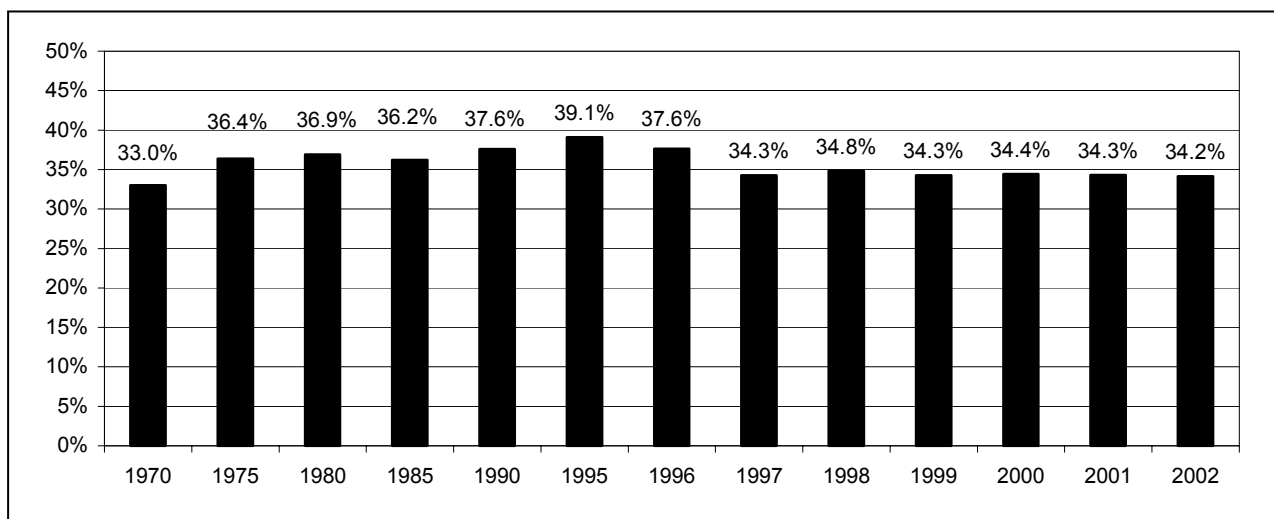

Wohnbevölkerung nach Gemeinden

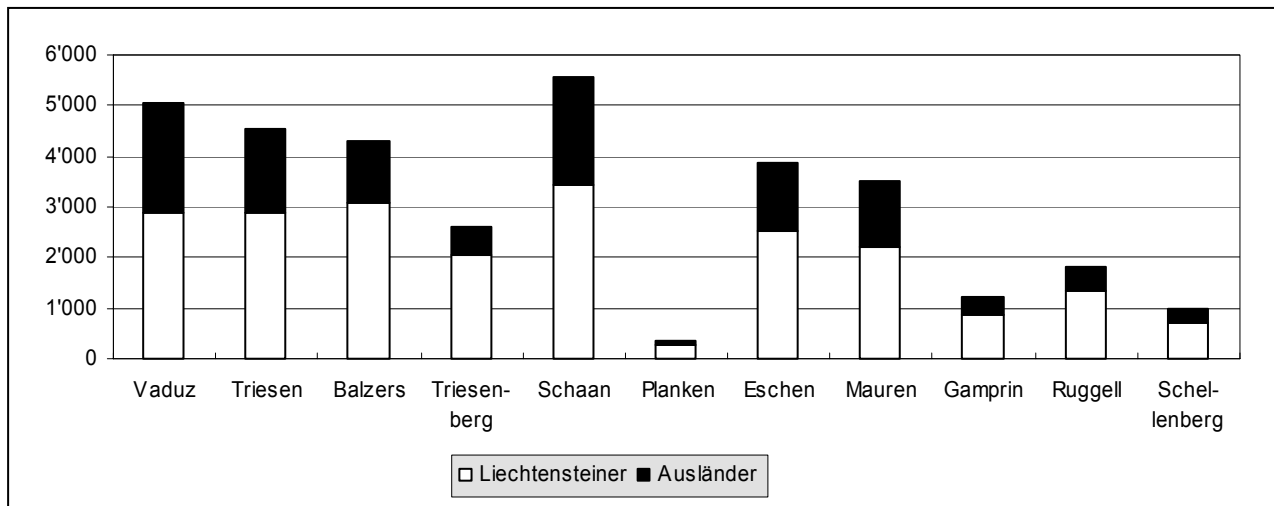

Erwerbstätigkeit

Erwerbstätige Wohnbevölkerung

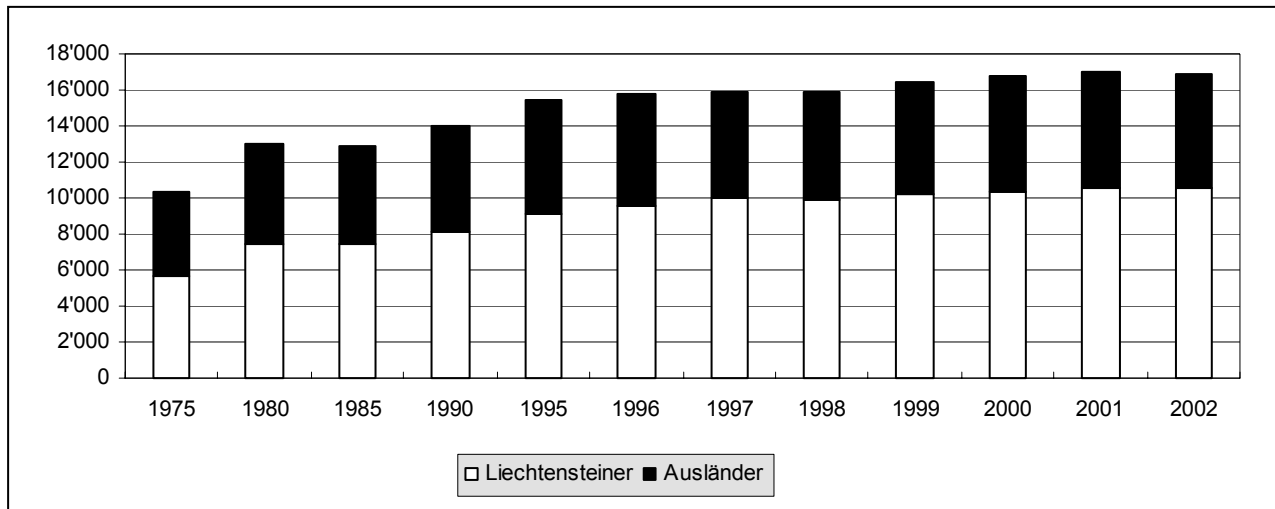

Erwerbstätige Liechtensteiner¹

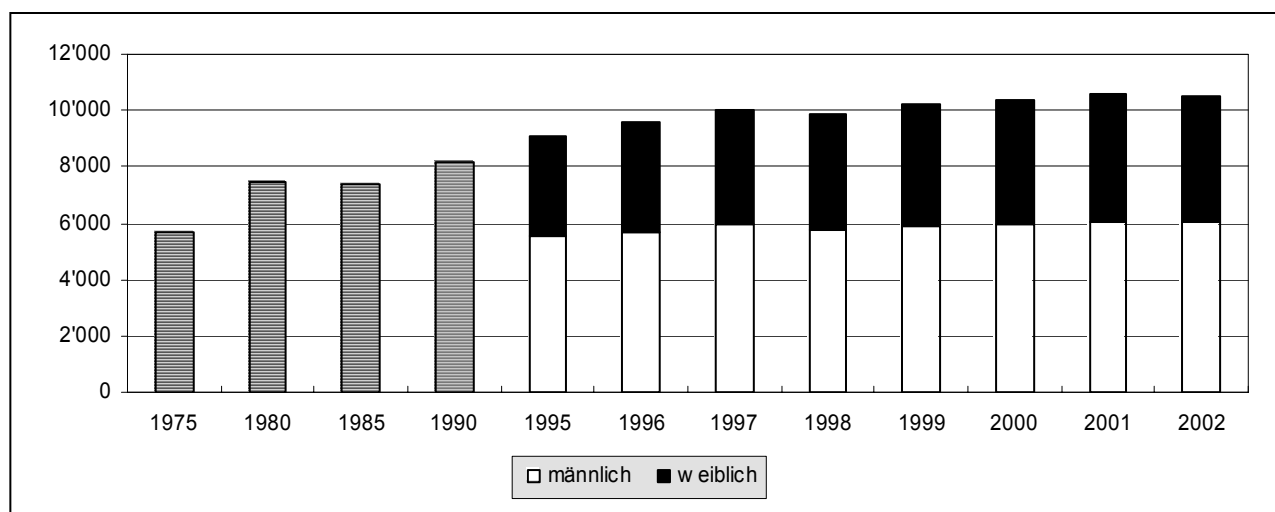

Erwerbstätige Ausländer¹

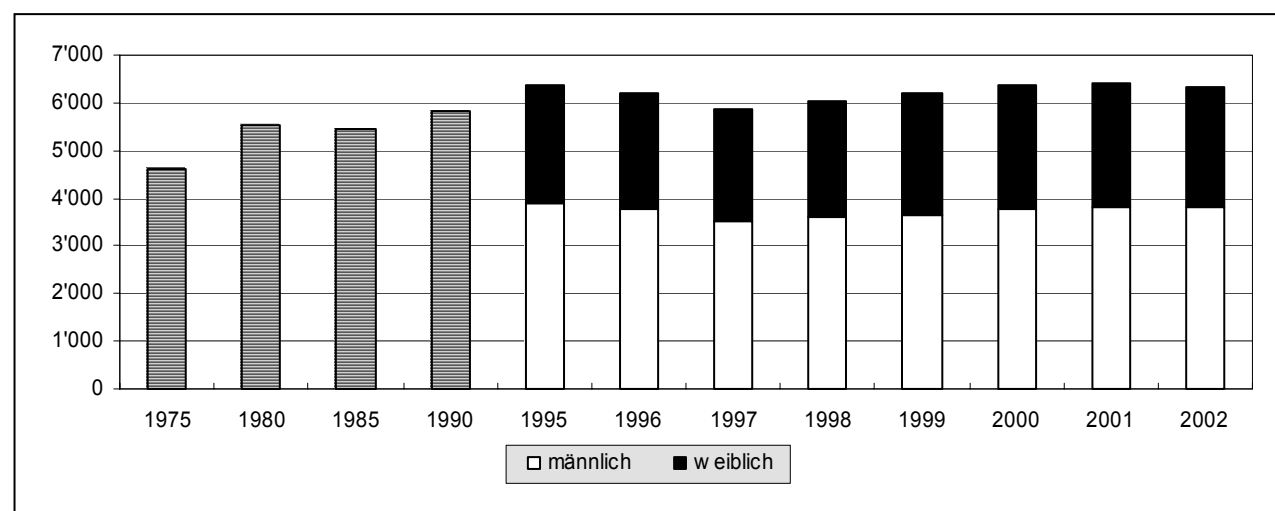

¹ Unterscheidung männlich/weiblich erst ab 1992 möglich

Fürstentum Liechtenstein
Bevölkerungsstatistik 31.12.2002

Ständige Bevölkerung

Gesamt

Fürstentum Liechtenstein
Bevölkerungsstatistik 31.12.2002

Stichtag: 31.12.2002 (233) Produktiver Jahresend-Statistik-Load / BST3010

Ständige Bevölkerung nach Kategorie und Wohngemeinde

	Wohngemeinde											Total
	Vaduz	Triesen	Balzers	Triesenberg	Schaan	Planken	Eschen	Mauren	Gamprin	Ruggell	Schellenberg	
Liechtenstein	2900	2883	3095	2046	3433	288	2531	2199	868	1325	729	22297
männlich	1376	1371	1498	1009	1637	145	1235	1022	429	646	363	10731
weiblich	1524	1512	1597	1037	1796	143	1296	1177	439	679	366	11566
Jahresaufenthalter	661	562	453	285	745	21	423	438	148	167	85	3988
Schweiz	83	130	93	42	114	7	84	86	27	44	30	740
männlich	43	69	43	22	52	5	46	51	20	22	10	383
weiblich	40	61	50	20	62	2	38	35	7	22	20	357
EU/EWR Länder	449	303	257	151	493	11	207	253	75	85	45	2329
männlich	231	170	155	86	267	6	97	142	44	47	19	1264
weiblich	218	133	102	65	226	5	110	111	31	38	26	1065
Drittländer	129	129	103	92	138	3	132	99	46	38	10	919
männlich	55	62	47	49	60	2	65	44	23	14	3	424
weiblich	74	67	56	43	78	1	67	55	23	24	7	495
Kurzaufenthalter	5	4	-	6	2	-	-	1	-	1	-	19
Schweiz	1	-	-	-	-	-	-	-	-	-	-	1
weiblich	1	-	-	-	-	-	-	-	-	-	-	1
EU/EWR Länder	4	4	-	2	-	-	-	1	-	-	-	11
männlich	4	3	-	1	-	-	-	1	-	-	-	9
weiblich	-	1	-	1	-	-	-	-	-	-	-	2
Drittländer	-	-	-	4	2	-	-	-	-	1	-	7
männlich	-	-	-	2	2	-	-	-	-	1	-	5
weiblich	-	-	-	2	-	-	-	-	-	-	-	2
Niedergelassene	1466	1106	764	270	1389	57	925	857	212	303	157	7506
Schweiz	562	480	330	140	478	28	303	295	86	145	74	2921
männlich	257	234	180	85	236	16	157	152	54	81	29	1481
weiblich	305	246	150	55	242	12	146	143	32	64	45	1440
EU/EWR Länder	670	409	321	114	692	25	333	357	69	116	54	3160
männlich	306	208	162	57	350	12	187	190	31	63	16	1582
weiblich	364	201	159	57	342	13	146	167	38	53	38	1578
Drittländer	234	217	113	16	219	4	289	205	57	42	29	1425
männlich	113	105	62	9	113	3	150	97	28	21	14	715
weiblich	121	112	51	7	106	1	139	108	29	21	15	710
vorläufig Aufgenommene	6	3	-	-	3	-	5	-	-	5	-	22
Drittländer	6	3	-	-	3	-	5	-	-	5	-	22
männlich	3	2	-	-	2	-	3	-	-	2	-	12
weiblich	3	1	-	-	1	-	2	-	-	3	-	10
Zöllner und Angehörige	-	-	-	-	1	-	2	21	1	4	2	31
Schweiz	-	-	-	-	1	-	2	21	1	4	2	31
männlich	-	-	-	-	1	-	2	15	1	4	2	25
weiblich	-	-	-	-	-	-	-	6	-	-	-	6
Total	5038	4558	4312	2607	5573	366	3886	3516	1229	1805	973	33863

Fürstentum Liechtenstein
Bevölkerungsstatistik 31.12.2002

Stichtag: 31.12.2002 (233) Produktiver Jahresend-Statistik-Load / BST3020

Ausländeranteil nach Wohngemeinde

	Wohngemeinde											Total
	Vaduz	Triesen	Balzers	Triesen-berg	Schaan	Planken	Eschen	Mauren	Gamprin	Ruggell	Schellen-berg	
Liechtensteiner	58.0%	63.0%	72.0%	78.0%	62.0%	79.0%	65.0%	63.0%	71.0%	73.0%	75.0%	65.8%
Ausländer	42.0%	37.0%	28.0%	22.0%	38.0%	21.0%	35.0%	37.0%	29.0%	27.0%	25.0%	34.2%

Stichtag: 31.12.2002 (233) Produktiver Jahresend-Statistik-Load / BST3025

Ständige Bevölkerung nach Heimat Geschlecht, Zivilstand und Wohngemeinde

	Wohngemeinde											Total
	Vaduz	Triesen	Balzers	Triesen-berg	Schaan	Planken	Eschen	Mauren	Gamprin	Ruggell	Schellen-berg	
Liechtensteiner	2900	2883	3095	2046	3433	288	2531	2199	868	1325	729	22297
männlich	1376	1371	1498	1009	1637	145	1235	1022	429	646	363	10731
ledig	673	712	817	518	813	84	640	535	232	347	197	5568
verheiratet	599	575	612	443	720	53	506	445	169	273	153	4548
verwitwet	22	17	19	12	30	4	19	12	5	4	2	146
getrennt	5	8	5	7	9	-	7	5	3	1	2	52
geschieden	77	59	45	29	65	4	63	25	20	21	9	417
weiblich	1524	1512	1597	1037	1796	143	1296	1177	439	679	366	11566
ledig	604	655	715	455	779	56	579	514	191	308	175	5031
verheiratet	591	606	683	448	741	65	503	506	191	295	145	4774
verwitwet	177	147	130	104	153	9	138	87	30	47	26	1048
getrennt	17	9	9	4	12	2	6	2	3	5	2	71
geschieden	135	95	60	26	111	11	70	68	24	24	18	642
Ausländer	2138	1675	1217	561	2140	78	1355	1317	361	480	244	11566
männlich	1012	853	649	311	1083	44	707	692	201	255	93	5900
ledig	404	291	211	112	395	12	264	242	69	89	31	2120
verheiratet	525	483	394	181	608	28	397	398	115	148	56	3333
verwitwet	13	13	7	1	14	-	8	5	1	1	1	64
getrennt	9	9	3	-	4	-	1	5	3	-	1	35
geschieden	61	57	34	17	62	4	37	42	13	17	4	348
weiblich	1126	822	568	250	1057	34	648	625	160	225	151	5666
ledig	430	289	207	86	400	13	221	241	63	71	79	2100
verheiratet	504	437	308	146	543	19	376	332	85	134	64	2948
verwitwet	80	34	22	9	46	1	17	16	5	6	3	239
getrennt	5	3	3	-	4	-	3	2	-	1	-	21
geschieden	107	59	28	9	64	1	31	34	7	13	5	358
Total	5038	4558	4312	2607	5573	366	3886	3516	1229	1805	973	33863

Fürstentum Liechtenstein
Bevölkerungsstatistik 31.12.2002

Stichtag: 31.12.2002 (233) Produktiver Jahresend-Statistik-Load / BST3030

Ständige Bevölkerung nach Staatsbürgerschaft und Wohngemeinde - Übersicht

	Wohngemeinde											Total
	Vaduz	Triesen	Balzers	Triesenberg	Schaan	Planken	Eschen	Mauren	Gamprin	Ruggell	Schellenberg	
Liechtenstein	2900	2883	3095	2046	3433	288	2531	2199	868	1325	729	22297
männlich	1376	1371	1498	1009	1637	145	1235	1022	429	646	363	10731
weiblich	1524	1512	1597	1037	1796	143	1296	1177	439	679	366	11566
Schweiz	646	610	423	182	593	35	389	402	114	193	106	3693
männlich	300	303	223	107	289	21	205	218	75	107	41	1889
weiblich	346	307	200	75	304	14	184	184	39	86	65	1804
EU/EWR Länder	1123	716	578	267	1185	36	540	611	144	201	99	5500
Belgien	-	6	-	5	1	-	-	5	-	-	-	17
männlich	-	3	-	3	1	-	-	3	-	-	-	10
weiblich	-	3	-	2	-	-	-	2	-	-	-	7
Dänemark	7	3	-	1	-	1	-	5	-	-	-	17
männlich	5	3	-	1	-	1	-	3	-	-	-	13
weiblich	2	-	-	-	-	-	-	2	-	-	-	4
Deutschland	245	133	91	94	226	15	109	90	35	65	37	1140
männlich	114	72	53	49	119	8	69	50	15	34	10	593
weiblich	131	61	38	45	107	7	40	40	20	31	27	547
Finnland	-	-	1	-	-	-	-	-	-	-	-	1
männlich	-	-	1	-	-	-	-	-	-	-	-	1
Frankreich	15	9	-	6	6	-	7	9	3	-	2	57
männlich	8	3	-	2	2	-	4	7	2	-	1	29
weiblich	7	6	-	4	4	-	3	2	1	-	1	28
Griechenland	3	5	-	1	60	-	3	1	6	-	-	79
männlich	2	4	-	1	29	-	2	1	1	-	-	40
weiblich	1	1	-	-	31	-	1	-	5	-	-	39
Grossbritannien	7	5	3	7	5	-	2	5	-	2	1	37
männlich	4	3	3	5	2	-	2	4	-	1	1	25
weiblich	3	2	-	2	3	-	-	1	-	1	-	12
Irland	1	-	-	-	5	-	-	1	-	-	-	7
männlich	-	-	-	-	3	-	-	-	-	-	-	3
weiblich	1	-	-	-	2	-	-	1	-	-	-	4
Island	-	1	-	-	-	-	-	-	-	-	-	1
weiblich	-	1	-	-	-	-	-	-	-	-	-	1
Italien	226	163	276	36	177	2	95	111	20	20	1	1127
männlich	131	107	166	27	109	1	54	66	13	12	-	686
weiblich	95	56	110	9	68	1	41	45	7	8	1	441
Luxemburg	2	1	-	-	2	-	-	-	-	-	-	5
männlich	1	1	-	-	1	-	-	-	-	-	-	3
weiblich	1	-	-	-	1	-	-	-	-	-	-	2
Niederlande	5	16	9	2	9	-	3	2	1	-	1	48
männlich	4	9	3	1	4	-	1	1	1	-	1	25
weiblich	1	7	6	1	5	-	2	1	-	-	-	23
Norwegen	3	1	1	1	3	-	-	-	-	1	-	10
männlich	1	-	1	-	3	-	-	-	-	-	-	5
weiblich	2	1	-	1	-	-	-	-	-	1	-	5
Österreich	385	237	122	91	360	18	256	313	54	104	56	1996
männlich	160	109	54	42	170	8	120	157	25	57	21	923
weiblich	225	128	68	49	190	10	136	156	29	47	35	1073

Fürstentum Liechtenstein
Bevölkerungsstatistik 31.12.2002

Stichtag: 31.12.2002 (233) Produktiver Jahresend-Statistik-Load / BST3030

Ständige Bevölkerung nach Staatsbürgerschaft und Wohngemeinde - Übersicht

	Wohngemeinde											Total
	Vaduz	Triesen	Balzers	Triesen- berg	Schaan	Planken	Eschen	Mauren	Gamprin	Ruggell	Schellen- berg	
Portugal	137	107	69	22	69	-	32	43	7	3	1	490
männlich	72	49	32	12	36	-	16	26	6	1	1	251
weiblich	65	58	37	10	33	-	16	17	1	2	-	239
Schweden	10	1	1	-	4	-	-	1	2	-	-	19
männlich	2	1	1	-	2	-	-	1	2	-	-	9
weiblich	8	-	-	-	2	-	-	-	-	-	-	10
Spanien	77	28	5	1	258	-	33	25	16	6	-	449
männlich	37	17	3	1	136	-	16	14	10	5	-	239
weiblich	40	11	2	-	122	-	17	11	6	1	-	210
Drittländer	369	349	216	112	362	7	426	304	103	86	39	2373
Bosnien-Herzegowina	58	30	19	7	87	-	52	42	21	4	1	321
männlich	22	14	7	5	46	-	26	21	8	1	1	151
weiblich	36	16	12	2	41	-	26	21	13	3	-	170
Jugoslawien BR	57	85	61	71	57	2	56	25	25	25	7	471
männlich	31	48	34	40	29	2	33	12	14	13	4	260
weiblich	26	37	27	31	28	-	23	13	11	12	3	211
Kroatien	34	21	3	4	34	-	10	13	1	1	-	121
männlich	18	10	2	4	14	-	3	5	-	-	-	56
weiblich	16	11	1	-	20	-	7	8	1	1	-	65
Mazedonien	15	9	23	-	11	-	20	29	-	-	-	107
männlich	7	6	13	-	6	-	10	15	-	-	-	57
weiblich	8	3	10	-	5	-	10	14	-	-	-	50
Slowenien	11	8	-	-	14	-	15	5	1	3	-	57
männlich	2	5	-	-	2	-	8	1	-	2	-	20
weiblich	9	3	-	-	12	-	7	4	1	1	-	37
Türkei	115	131	54	-	92	-	236	156	49	31	23	887
männlich	60	64	28	-	55	-	127	78	25	12	11	460
weiblich	55	67	26	-	37	-	109	78	24	19	12	427
Andere	79	65	56	30	67	5	37	34	6	22	8	409
männlich	31	22	25	11	25	3	11	9	4	10	1	152
weiblich	48	43	31	19	42	2	26	25	2	12	7	257
Total	5038	4558	4312	2607	5573	366	3886	3516	1229	1805	973	33863

Fürstentum Liechtenstein
Bevölkerungsstatistik 31.12.2002

Stichtag: 31.12.2002 (233) Produktiver Jahresend-Statistik-Load / BST3040

Ständige Bevölkerung nach Staatsbürgerschaft Geschlecht und Wohngemeinde

		Wohngemeinde											Total
		Vaduz	Triesen	Balzers	Triesenberg	Schaan	Planken	Eschen	Mauren	Gamprin	Ruggell	Schellenberg	
Ägypten		2	1	1	-	-	-	-	2	1	-	-	7
	männlich	2	1	1	-	-	-	-	2	1	-	-	7
Algerien		1	-	-	-	-	-	-	-	-	-	-	1
	männlich	1	-	-	-	-	-	-	-	-	-	-	1
Angola		-	1	-	-	-	-	-	-	-	-	-	1
	männlich	-	1	-	-	-	-	-	-	-	-	-	1
Argentinien		1	-	-	-	1	-	-	1	1	-	-	4
	männlich	-	-	-	-	-	-	-	-	1	-	-	1
	weiblich	1	-	-	-	1	-	-	1	-	-	-	3
Armenien		-	-	-	-	3	-	5	-	-	-	-	8
	männlich	-	-	-	-	2	-	3	-	-	-	-	5
	weiblich	-	-	-	-	1	-	2	-	-	-	-	3
Australien		1	1	-	1	-	-	-	1	-	-	-	4
	männlich	1	-	-	-	-	-	-	-	-	-	-	1
	weiblich	-	1	-	1	-	-	-	1	-	-	-	3
Bahamas		1	-	-	-	-	-	-	-	-	-	-	1
	weiblich	1	-	-	-	-	-	-	-	-	-	-	1
Belarus (Weissrussland)		1	2	-	-	-	-	-	-	-	-	-	3
	männlich	-	1	-	-	-	-	-	-	-	-	-	1
	weiblich	1	1	-	-	-	-	-	-	-	-	-	2
Belgien		-	6	-	5	1	-	-	5	-	-	-	17
	männlich	-	3	-	3	1	-	-	3	-	-	-	10
	weiblich	-	3	-	2	-	-	-	2	-	-	-	7
Bosnien-Herzegowina		58	30	19	7	87	-	52	42	21	4	1	321
	männlich	22	14	7	5	46	-	26	21	8	1	1	151
	weiblich	36	16	12	2	41	-	26	21	13	3	-	170
Brasilien		10	6	8	-	6	-	2	3	1	4	-	40
	männlich	3	1	2	-	2	-	1	-	-	3	-	12
	weiblich	7	5	6	-	4	-	1	3	1	1	-	28
Bulgarien		3	-	-	-	-	-	-	1	-	-	-	4
	weiblich	3	-	-	-	-	-	-	1	-	-	-	4
Chile		1	-	-	-	-	-	-	1	-	-	-	2
	männlich	1	-	-	-	-	-	-	-	-	-	-	1
	weiblich	-	-	-	-	-	-	-	1	-	-	-	1
China (Volksrepublik)		-	3	31	-	3	-	-	-	-	-	-	37
	männlich	-	2	14	-	2	-	-	-	-	-	-	18
	weiblich	-	1	17	-	1	-	-	-	-	-	-	19
Costa Rica		-	-	-	-	-	-	-	-	-	1	-	1
	weiblich	-	-	-	-	-	-	-	-	-	1	-	1
Dänemark		7	3	-	1	-	1	-	5	-	-	-	17
	männlich	5	3	-	1	-	1	-	3	-	-	-	13
	weiblich	2	-	-	-	-	-	-	2	-	-	-	4
Deutschland		245	133	91	94	226	15	109	90	35	65	37	1140
	männlich	114	72	53	49	119	8	69	50	15	34	10	593
	weiblich	131	61	38	45	107	7	40	40	20	31	27	547
Dominikanische Republik		5	3	-	2	2	-	1	2	-	1	-	16
	männlich	1	1	-	1	-	-	1	-	-	1	-	5
	weiblich	4	2	-	1	2	-	-	2	-	-	-	11
Ecuador		2	-	-	1	-	-	1	2	-	1	1	8
	männlich	-	-	-	-	-	-	-	1	-	-	-	1
	weiblich	2	-	-	1	-	-	1	1	-	1	1	7
Estland		-	-	1	-	-	-	-	-	-	-	-	1
	weiblich	-	-	1	-	-	-	-	-	-	-	-	1
Finnland		-	-	1	-	-	-	-	-	-	-	-	1
	männlich	-	-	1	-	-	-	-	-	-	-	-	1

Fürstentum Liechtenstein
Bevölkerungsstatistik 31.12.2002

Stichtag: 31.12.2002 (233) Produktiver Jahresend-Statistik-Load / BST3040

Ständige Bevölkerung nach Staatsbürgerschaft Geschlecht und Wohngemeinde

		Wohngemeinde											Total
		Vaduz	Triesen	Balzers	Triesenberg	Schaan	Planken	Eschen	Mauren	Gamprin	Ruggell	Schellenberg	
Frankreich		15	9	-	6	6	-	7	9	3	-	2	57
	männlich	8	3	-	2	2	-	4	7	2	-	1	29
	weiblich	7	6	-	4	4	-	3	2	1	-	1	28
Gambia		-	1	-	-	-	-	-	-	-	-	-	1
	männlich	-	1	-	-	-	-	-	-	-	-	-	1
Ghana		-	1	-	-	-	-	-	-	-	-	-	1
	männlich	-	1	-	-	-	-	-	-	-	-	-	1
Griechenland		3	5	-	1	60	-	3	1	6	-	-	79
	männlich	2	4	-	1	29	-	2	1	1	-	-	40
	weiblich	1	1	-	-	31	-	1	-	5	-	-	39
Grossbritannien		7	5	3	7	5	-	2	5	-	2	1	37
	männlich	4	3	3	5	2	-	2	4	-	1	1	25
	weiblich	3	2	-	2	3	-	-	1	-	1	-	12
Guatemala		-	-	-	-	1	-	-	-	-	-	-	1
	männlich	-	-	-	-	1	-	-	-	-	-	-	1
Guinea		-	-	-	-	-	2	-	-	-	-	-	2
	männlich	-	-	-	-	-	1	-	-	-	-	-	1
	weiblich	-	-	-	-	-	1	-	-	-	-	-	1
Indien		-	1	-	-	-	-	-	2	-	-	-	3
	männlich	-	-	-	-	-	-	-	1	-	-	-	1
	weiblich	-	1	-	-	-	-	-	1	-	-	-	2
Indonesien		-	1	-	-	-	-	4	-	-	-	-	5
	männlich	-	-	-	-	-	-	1	-	-	-	-	1
	weiblich	-	1	-	-	-	-	3	-	-	-	-	4
Iran		-	1	-	-	1	-	-	-	-	-	-	2
	männlich	-	1	-	-	1	-	-	-	-	-	-	2
Irland		1	-	-	-	5	-	-	1	-	-	-	7
	männlich	-	-	-	-	3	-	-	-	-	-	-	3
	weiblich	1	-	-	-	2	-	-	1	-	-	-	4
Island		-	1	-	-	-	-	-	-	-	-	-	1
	weiblich	-	1	-	-	-	-	-	-	-	-	-	1
Israel		-	-	-	-	1	-	-	-	-	-	-	1
	weiblich	-	-	-	-	1	-	-	-	-	-	-	1
Italien		226	163	276	36	177	2	95	111	20	20	1	1127
	männlich	131	107	166	27	109	1	54	66	13	12	-	686
	weiblich	95	56	110	9	68	1	41	45	7	8	1	441
Jamaika		-	1	-	-	-	-	-	-	-	-	-	1
	männlich	-	1	-	-	-	-	-	-	-	-	-	1
Japan		4	1	-	-	-	-	2	1	-	-	-	8
	männlich	4	-	-	-	-	-	-	-	-	-	-	4
	weiblich	-	1	-	-	-	-	2	1	-	-	-	4
Jordanien		-	-	1	-	-	-	-	-	-	-	-	1
	männlich	-	-	1	-	-	-	-	-	-	-	-	1
Jugoslawien (Bundesrepublik)		57	85	61	71	57	2	56	25	25	25	7	471
	männlich	31	48	34	40	29	2	33	12	14	13	4	260
	weiblich	26	37	27	31	28	-	23	13	11	12	3	211
Kanada		1	1	1	-	-	1	2	-	1	-	-	7
	männlich	1	-	1	-	-	1	1	-	1	-	-	5
	weiblich	-	1	-	-	-	-	1	-	-	-	-	2
Kasachstan		1	-	-	-	-	-	-	-	-	-	-	1
	weiblich	1	-	-	-	-	-	-	-	-	-	-	1
Kolumbien		1	1	2	-	-	1	-	3	-	-	1	9
	männlich	-	-	1	-	-	-	-	-	-	-	1	2
	weiblich	1	1	1	-	-	1	-	3	-	-	-	7
Korea (Republik Korea)		-	-	-	-	-	-	-	-	1	-	-	1
	weiblich	-	-	-	-	-	-	-	-	1	-	-	1

Fürstentum Liechtenstein
Bevölkerungsstatistik 31.12.2002

Stichtag: 31.12.2002 (233) Produktiver Jahresend-Statistik-Load / BST3040

Ständige Bevölkerung nach Staatsbürgerschaft Geschlecht und Wohngemeinde

		Wohngemeinde											Total
		Vaduz	Triesen	Balzers	Triesenberg	Schaan	Planken	Eschen	Mauren	Gamprin	Ruggell	Schellenberg	
Kroatien		34	21	3	4	34	-	10	13	1	1	-	121
	männlich	18	10	2	4	14	-	3	5	-	-	-	56
	weiblich	16	11	1	-	20	-	7	8	1	1	-	65
Kuba		2	-	-	-	1	-	-	-	-	-	-	3
	männlich	2	-	-	-	-	-	-	-	-	-	-	2
	weiblich	-	-	-	-	1	-	-	-	-	-	-	1
Laos		-	-	-	-	-	-	2	-	-	-	-	2
	weiblich	-	-	-	-	-	-	2	-	-	-	-	2
Lettland		2	4	-	-	1	-	-	-	-	-	-	7
	männlich	1	-	-	-	-	-	-	-	-	-	-	1
	weiblich	1	4	-	-	1	-	-	-	-	-	-	6
Libanon		1	-	-	-	-	-	-	-	-	-	-	1
	männlich	1	-	-	-	-	-	-	-	-	-	-	1
Liechtenstein		2900	2883	3095	2046	3433	288	2531	2199	868	1325	729	22297
	männlich	1376	1371	1498	1009	1637	145	1235	1022	429	646	363	10731
	weiblich	1524	1512	1597	1037	1796	143	1296	1177	439	679	366	11566
Luxemburg		2	1	-	-	2	-	-	-	-	-	-	5
	männlich	1	1	-	-	1	-	-	-	-	-	-	3
	weiblich	1	-	-	-	1	-	-	-	-	-	-	2
Malediven		-	-	1	-	-	-	-	-	-	-	-	1
	männlich	-	-	1	-	-	-	-	-	-	-	-	1
Malta		-	1	-	-	-	-	-	-	-	-	-	1
	weiblich	-	1	-	-	-	-	-	-	-	-	-	1
Marokko		-	-	2	-	1	-	-	2	-	-	-	5
	männlich	-	-	-	-	1	-	-	-	-	-	-	1
	weiblich	-	-	2	-	-	-	-	2	-	-	-	4
Mazedonien		15	9	23	-	11	-	20	29	-	-	-	107
	männlich	7	6	13	-	6	-	10	15	-	-	-	57
	weiblich	8	3	10	-	5	-	10	14	-	-	-	50
Mexico		1	3	-	-	2	-	-	1	-	-	-	7
	männlich	-	1	-	-	1	-	-	-	-	-	-	2
	weiblich	1	2	-	-	1	-	-	1	-	-	-	5
Moldau		-	-	-	1	2	-	-	-	-	-	-	3
	männlich	-	-	-	1	-	-	-	-	-	-	-	1
	weiblich	-	-	-	-	2	-	-	-	-	-	-	2
Niederlande		5	16	9	2	9	-	3	2	1	-	1	48
	männlich	4	9	3	1	4	-	1	1	1	-	1	25
	weiblich	1	7	6	1	5	-	2	1	-	-	-	23
Nigeria		-	-	-	1	-	-	-	-	-	1	-	2
	männlich	-	-	-	1	-	-	-	-	-	1	-	2
Norwegen		3	1	1	1	3	-	-	-	-	1	-	10
	männlich	1	-	1	-	3	-	-	-	-	-	-	5
	weiblich	2	1	-	1	-	-	-	-	-	1	-	5
Österreich		385	237	122	91	360	18	256	313	54	104	56	1996
	männlich	160	109	54	42	170	8	120	157	25	57	21	923
	weiblich	225	128	68	49	190	10	136	156	29	47	35	1073
Pakistan		-	1	-	-	-	-	-	-	-	-	-	1
	männlich	-	1	-	-	-	-	-	-	-	-	-	1
Panama		1	-	-	-	-	-	-	-	-	-	-	1
	weiblich	1	-	-	-	-	-	-	-	-	-	-	1
Peru		-	-	-	-	2	-	1	-	-	1	-	4
	männlich	-	-	-	-	1	-	-	-	-	-	-	1
	weiblich	-	-	-	-	1	-	1	-	-	1	-	3

Fürstentum Liechtenstein
Bevölkerungsstatistik 31.12.2002

Stichtag: 31.12.2002 (233) Produktiver Jahresend-Statistik-Load / BST3040

Ständige Bevölkerung nach Staatsbürgerschaft Geschlecht und Wohngemeinde

		Wohngemeinde											Total
		Vaduz	Triesen	Balzers	Triesenberg	Schaan	Planken	Eschen	Mauren	Gamprin	Ruggell	Schellenberg	
Philippinen		2	1	-	-	3	-	1	1	-	1	-	9
	weiblich	2	1	-	-	3	-	1	1	-	1	-	9
Polen		3	2	1	3	-	-	-	1	-	5	2	17
	männlich	-	1	-	1	-	-	-	-	-	2	-	4
	weiblich	3	1	1	2	-	-	-	1	-	3	2	13
Portugal		137	107	69	22	69	-	32	43	7	3	1	490
	männlich	72	49	32	12	36	-	16	26	6	1	1	251
	weiblich	65	58	37	10	33	-	16	17	1	2	-	239
Rumaenien		1	1	1	1	-	-	-	-	-	-	-	4
	weiblich	1	1	1	1	-	-	-	-	-	-	-	4
Russland		3	2	-	2	-	-	1	5	-	1	-	14
	männlich	1	-	-	-	-	-	-	3	-	-	-	4
	weiblich	2	2	-	2	-	-	1	2	-	1	-	10
Schweden		10	1	1	-	4	-	-	1	2	-	-	19
	männlich	2	1	1	-	2	-	-	1	2	-	-	9
	weiblich	8	-	-	-	2	-	-	-	-	-	-	10
Schweiz		646	610	423	182	593	35	389	402	114	193	106	3693
	männlich	300	303	223	107	289	21	205	218	75	107	41	1889
	weiblich	346	307	200	75	304	14	184	184	39	86	65	1804
Senegal		-	-	-	2	-	-	-	-	-	-	-	2
	männlich	-	-	-	1	-	-	-	-	-	-	-	1
	weiblich	-	-	-	1	-	-	-	-	-	-	-	1
Seychellen		1	-	-	-	-	-	-	-	-	-	-	1
	männlich	1	-	-	-	-	-	-	-	-	-	-	1
Singapur		-	1	-	-	-	-	-	-	-	-	-	1
	weiblich	-	1	-	-	-	-	-	-	-	-	-	1
Slowakische Republik		-	2	1	3	1	-	2	-	-	-	1	10
	männlich	-	1	-	1	-	-	-	-	-	-	-	2
	weiblich	-	1	1	2	1	-	2	-	-	-	1	8
Slowenien		11	8	-	-	14	-	15	5	1	3	-	57
	männlich	2	5	-	-	2	-	8	1	-	2	-	20
	weiblich	9	3	-	-	12	-	7	4	1	1	-	37
Spanien		77	28	5	1	258	-	33	25	16	6	-	449
	männlich	37	17	3	1	136	-	16	14	10	5	-	239
	weiblich	40	11	2	-	122	-	17	11	6	1	-	210
Sri Lanka		-	1	-	-	-	-	-	-	-	-	-	1
	weiblich	-	1	-	-	-	-	-	-	-	-	-	1
Staatenlos		-	-	-	-	2	-	-	-	-	-	-	2
	männlich	-	-	-	-	1	-	-	-	-	-	-	1
	weiblich	-	-	-	-	1	-	-	-	-	-	-	1
Südafrika		-	-	-	1	-	-	-	-	-	3	1	5
	männlich	-	-	-	1	-	-	-	-	-	1	-	2
	weiblich	-	-	-	-	-	-	-	-	-	2	1	3
Syrien		-	-	-	-	1	-	-	-	-	-	-	1
	weiblich	-	-	-	-	1	-	-	-	-	-	-	1
Taiwan		-	1	-	-	-	-	-	-	-	-	-	1
	weiblich	-	1	-	-	-	-	-	-	-	-	-	1
Thailand		7	5	1	2	11	-	1	1	-	1	1	30
	männlich	3	1	-	-	2	-	-	-	-	-	-	6
	weiblich	4	4	1	2	9	-	1	1	-	1	1	24

Fürstentum Liechtenstein
Bevölkerungsstatistik 31.12.2002

Stichtag: 31.12.2002 (233) Produktiver Jahresend-Statistik-Load / BST3040

Ständige Bevölkerung nach Staatsbürgerschaft Geschlecht und Wohngemeinde

	Wohngemeinde											Total
	Vaduz	Triesen	Balzers	Triesen- berg	Schaan	Planken	Eschen	Mauren	Gamprin	Ruggell	Schellen- berg	
Tschechische Republik	2	2	-	3	1	-	-	1	-	-	-	9
männlich	-	1	-	1	-	-	-	-	-	-	-	2
weiblich	2	1	-	2	1	-	-	1	-	-	-	7
Tunesien	1	-	-	1	-	-	-	-	-	1	-	3
männlich	1	-	-	1	-	-	-	-	-	1	-	3
Türkei	115	131	54	-	92	-	236	156	49	31	23	887
männlich	60	64	28	-	55	-	127	78	25	12	11	460
weiblich	55	67	26	-	37	-	109	78	24	19	12	427
Ukraine	1	-	-	1	1	-	2	1	-	-	-	6
weiblich	1	-	-	1	1	-	2	1	-	-	-	6
Ungarn	3	-	-	2	3	-	6	-	-	-	1	15
männlich	1	-	-	1	1	-	2	-	-	-	-	5
weiblich	2	-	-	1	2	-	4	-	-	-	1	10
Uruguay	1	-	-	-	-	-	-	-	-	-	-	1
weiblich	1	-	-	-	-	-	-	-	-	-	-	1
USA	11	8	3	3	12	1	-	1	1	1	-	41
männlich	6	4	3	1	6	1	-	1	1	1	-	24
weiblich	5	4	-	2	6	-	-	-	-	-	-	17
Vietnam	1	4	1	-	5	-	4	1	-	-	-	16
männlich	-	1	1	-	4	-	2	1	-	-	-	9
weiblich	1	3	-	-	1	-	2	-	-	-	-	7
Total	5038	4558	4312	2607	5573	366	3886	3516	1229	1805	973	33863

Ständige Bevölkerung

Liechtensteiner

Fürstentum Liechtenstein
Bevölkerungsstatistik 31.12.2002

Stichtag: 31.12.2002 (233) Produktiver Jahresend-Statistik-Load / BST3050

Bürger nach Heimat- und Wohngemeinde

	Wohngemeinde											Total
	Vaduz	Triesen	Balzers	Triesenberg	Schaan	Planken	Eschen	Mauren	Gamprin	Ruggell	Schellenberg	
Vaduz	1515	210	54	60	297	27	62	78	31	33	2	2369
Triesen	145	1680	94	68	112	11	67	46	31	24	33	2311
Balzers	248	235	2643	62	190	8	82	53	24	16	27	3588
Triesenberg	178	263	72	1668	182	2	109	75	35	33	19	2636
Schaan	212	143	68	50	2016	41	126	96	48	66	17	2883
Planken	21	16	11	3	48	134	19	23	9	6	7	297
Eschen	144	93	34	26	152	14	1546	103	34	34	14	2194
Mauren	166	87	64	42	214	16	262	1481	95	87	84	2598
Gamprin-Bendern	47	34	10	11	39	5	59	11	467	35	17	735
Ruggell	114	57	20	20	110	23	101	53	37	949	20	1504
Schellenberg	92	65	25	36	68	7	98	180	57	42	489	1159
Liechtenstein	18	-	-	-	5	-	-	-	-	-	-	23
Total	2900	2883	3095	2046	3433	288	2531	2199	868	1325	729	22297

Ständige Bevölkerung

Niedergelassene

Fürstentum Liechtenstein
Bevölkerungsstatistik 31.12.2002

Stichtag: 31.12.2002 (233) Produktiver Jahresend-Statistik-Load / BST3060

Niedergelassene nach Staatsbürgerschaft, Geschlecht und Wohngemeinde

		Wohngemeinde											Total
		Vaduz	Triesen	Balzers	Triesenberg	Schaan	Planken	Eschen	Mauren	Gamprin	Ruggell	Schellenberg	
Schweiz		562	480	330	140	478	28	303	295	86	145	74	2921
	männlich	257	234	180	85	236	16	157	152	54	81	29	1481
	weiblich	305	246	150	55	242	12	146	143	32	64	45	1440
Belgien		-	6	-	-	1	-	-	-	-	-	-	7
	männlich	-	3	-	-	1	-	-	-	-	-	-	4
	weiblich	-	3	-	-	-	-	-	-	-	-	-	3
Dänemark		5	1	-	1	-	1	-	-	-	-	-	8
	männlich	4	1	-	1	-	1	-	-	-	-	-	7
	weiblich	1	-	-	-	-	-	-	-	-	-	-	1
Deutschland		118	82	66	39	130	9	53	42	11	29	19	598
	männlich	54	46	34	17	64	4	38	24	4	14	4	303
	weiblich	64	36	32	22	66	5	15	18	7	15	15	295
Frankreich		9	1	-	-	5	-	4	3	1	-	1	24
	männlich	6	-	-	-	1	-	2	3	-	-	-	12
	weiblich	3	1	-	-	4	-	2	-	1	-	1	12
Griechenland		3	4	-	1	54	-	3	-	5	-	-	70
	männlich	2	3	-	1	27	-	2	-	1	-	-	36
	weiblich	1	1	-	-	27	-	1	-	4	-	-	34
Grossbritannien		4	2	2	2	3	-	-	-	-	-	1	14
	männlich	2	1	2	1	1	-	-	-	-	-	1	8
	weiblich	2	1	-	1	2	-	-	-	-	-	-	6
Irland		-	-	-	-	1	-	-	1	-	-	-	2
	weiblich	-	-	-	-	1	-	-	1	-	-	-	2
Island		-	1	-	-	-	-	-	-	-	-	-	1
	weiblich	-	1	-	-	-	-	-	-	-	-	-	1
Italien		155	70	127	16	128	2	64	64	11	12	1	650
	männlich	92	46	74	13	77	1	39	37	7	8	-	394
	weiblich	63	24	53	3	51	1	25	27	4	4	1	256
Luxemburg		2	1	-	-	2	-	-	-	-	-	-	5
	männlich	1	1	-	-	1	-	-	-	-	-	-	3
	weiblich	1	-	-	-	1	-	-	-	-	-	-	2
Niederlande		4	5	3	1	2	-	1	2	-	-	-	18
	männlich	4	3	-	-	1	-	1	1	-	-	-	10
	weiblich	-	2	3	1	1	-	-	1	-	-	-	8
Norwegen		-	1	-	-	2	-	-	-	-	1	-	4
	männlich	-	-	-	-	2	-	-	-	-	-	-	2
	weiblich	-	1	-	-	-	-	-	-	-	1	-	2
Österreich		282	174	100	54	271	13	185	220	39	72	32	1442
	männlich	103	80	43	24	128	6	92	110	17	40	11	654
	weiblich	179	94	57	30	143	7	93	110	22	32	21	788
Portugal		42	47	21	-	26	-	21	19	1	2	-	179
	männlich	21	17	7	-	13	-	12	12	1	1	-	84
	weiblich	21	30	14	-	13	-	9	7	-	1	-	95
Schweden		5	1	-	-	1	-	-	-	-	-	-	7
	männlich	1	1	-	-	1	-	-	-	-	-	-	3
	weiblich	4	-	-	-	-	-	-	-	-	-	-	4
Spanien		41	13	2	-	66	-	2	6	1	-	-	131
	männlich	16	6	2	-	33	-	1	3	1	-	-	62
	weiblich	25	7	-	-	33	-	1	3	-	-	-	69

Fürstentum Liechtenstein
Bevölkerungsstatistik 31.12.2002

Stichtag: 31.12.2002 (233) Produktiver Jahresend-Statistik-Load / BST3060

Niedergelassene nach Staatsbürgerschaft, Geschlecht und Wohngemeinde

	Wohngemeinde											Total
	Vaduz	Triesen	Balzers	Triesenberg	Schaan	Planken	Eschen	Mauren	Gamprin	Ruggell	Schellenberg	
Bosnien-Herzegowina	30	16	14	5	40	-	20	14	10	2	1	152
männlich	13	5	7	4	22	-	11	7	3	1	1	74
weiblich	17	11	7	1	18	-	9	7	7	1	-	78
Jugoslawien BR	32	42	23	8	28	-	7	10	-	5	3	158
männlich	15	23	14	5	13	-	5	5	-	3	3	86
weiblich	17	19	9	3	15	-	2	5	-	2	-	72
Kroatien	26	19	3	-	25	-	8	6	-	1	-	88
männlich	14	9	2	-	10	-	2	2	-	-	-	39
weiblich	12	10	1	-	15	-	6	4	-	1	-	49
Mazedonien	7	4	17	-	8	-	10	14	-	-	-	60
männlich	2	3	9	-	6	-	4	6	-	-	-	30
weiblich	5	1	8	-	2	-	6	8	-	-	-	30
Slowenien	11	6	-	-	14	-	13	5	1	3	-	53
männlich	2	3	-	-	2	-	7	1	-	2	-	17
weiblich	9	3	-	-	12	-	6	4	1	1	-	36
Türkei	103	116	47	-	86	-	215	147	45	27	22	808
männlich	54	56	24	-	52	-	117	73	24	12	10	422
weiblich	49	60	23	-	34	-	98	74	21	15	12	386
Andere	25	14	9	3	18	4	16	9	1	4	3	106
männlich	13	6	6	-	8	3	4	3	1	3	-	47
weiblich	12	8	3	3	10	1	12	6	-	1	3	59
Total	1466	1106	764	270	1389	57	925	857	212	303	157	7506

Fürstentum Liechtenstein
Bevölkerungsstatistik 31.12.2002

Stichtag: 31.12.2002 (233) Produktiver Jahresend-Statistik-Load / BST3070

Anwesenheitsdauer der Niedergelassenen nach Staatsbürgerschaft

	Anwesenheitsdauer												Total
	männlich						weiblich						
	0 - 10	11 - 14	15 - 17	18 - 29	30 - 39	> 40	0 - 10	11 - 14	15 - 17	18 - 29	30 - 39	> 40	
Schweiz	186	155	103	657	256	124	220	203	125	575	209	108	2921
Belgien	-	-	-	3	1	-	-	-	-	2	1	-	7
Dänemark	-	2	1	-	2	2	-	-	-	-	-	1	8
Deutschland	43	38	22	66	91	43	40	43	29	65	78	40	598
Frankreich	2	1	3	2	2	2	1	2	3	3	-	3	24
Griechenland	3	5	4	19	5	-	5	5	6	10	7	1	70
Grossbritannien	-	1	1	2	3	1	2	-	-	3	1	-	14
Irland	-	-	-	-	-	-	-	2	-	-	-	-	2
Island	-	-	-	-	-	-	-	1	-	-	-	-	1
Italien	51	56	31	152	88	16	49	47	32	101	23	4	650
Luxemburg	-	-	-	3	-	-	-	-	-	2	-	-	5
Niederlande	1	1	-	4	4	-	-	4	2	1	1	-	18
Norwegen	-	-	-	-	2	-	1	1	-	-	-	-	4
Österreich	142	78	52	180	149	53	183	130	98	226	105	46	1442
Portugal	33	34	10	7	-	-	42	41	8	4	-	-	179
Schweden	-	1	-	2	-	-	-	-	-	3	1	-	7
Spanien	15	19	4	19	5	-	13	15	9	20	12	-	131
Bosnien-Herzegowina	31	21	7	15	-	-	12	19	10	36	1	-	152
Jugoslawien BR	35	23	4	23	1	-	28	16	3	23	2	-	158
Kroatien	11	8	3	15	2	-	9	15	2	22	1	-	88
Mazedonien	10	12	1	5	2	-	16	13	-	1	-	-	60
Slowenien	6	-	1	7	3	-	5	7	2	15	7	-	53
Türkei	176	102	22	113	9	-	170	143	29	42	2	-	808
Andere	16	14	1	11	3	2	32	14	5	5	2	1	106
Total	761	571	270	1305	628	243	828	721	363	1159	453	204	7506

Ständige Bevölkerung

Jahresaufenthalter

Fürstentum Liechtenstein
Bevölkerungsstatistik 31.12.2002

Stichtag: 31.12.2002 (233) Produktiver Jahresend-Statistik-Load / BST3060 2

Jahresaufenthalter nach Staatsbürgerschaft, Geschlecht und Wohngemeinde

	Wohngemeinde											Total
	Vaduz	Triesen	Balzers	Triesenberg	Schaan	Planken	Eschen	Mauren	Gamprin	Ruggell	Schellenberg	
Schweiz	83	130	93	42	114	7	84	86	27	44	30	740
männlich	43	69	43	22	52	5	46	51	20	22	10	383
weiblich	40	61	50	20	62	2	38	35	7	22	20	357
Belgien	-	-	-	5	-	-	-	5	-	-	-	10
männlich	-	-	-	3	-	-	-	3	-	-	-	6
weiblich	-	-	-	2	-	-	-	2	-	-	-	4
Dänemark	2	2	-	-	-	-	-	5	-	-	-	9
männlich	1	2	-	-	-	-	-	3	-	-	-	6
weiblich	1	-	-	-	-	-	-	2	-	-	-	3
Deutschland	126	48	25	54	96	6	56	48	24	36	18	537
männlich	59	24	19	32	55	4	31	26	11	20	6	287
weiblich	67	24	6	22	41	2	25	22	13	16	12	250
Finnland	-	-	1	-	-	-	-	-	-	-	-	1
männlich	-	-	1	-	-	-	-	-	-	-	-	1
Frankreich	6	8	-	6	1	-	3	6	2	-	1	33
männlich	2	3	-	2	1	-	2	4	2	-	1	17
weiblich	4	5	-	4	-	-	1	2	-	-	-	16
Griechenland	-	1	-	-	6	-	-	1	1	-	-	9
männlich	-	1	-	-	2	-	-	1	-	-	-	4
weiblich	-	-	-	-	4	-	-	-	1	-	-	5
Grossbritannien	3	3	1	5	2	-	2	4	-	2	-	22
männlich	2	2	1	4	1	-	2	3	-	1	-	16
weiblich	1	1	-	1	1	-	-	1	-	1	-	6
Irland	1	-	-	-	4	-	-	-	-	-	-	5
männlich	-	-	-	-	3	-	-	-	-	-	-	3
weiblich	1	-	-	-	1	-	-	-	-	-	-	2
Italien	70	93	149	20	49	-	31	47	9	8	-	476
männlich	38	61	92	14	32	-	15	29	6	4	-	291
weiblich	32	32	57	6	17	-	16	18	3	4	-	185
Niederlande	1	11	6	1	7	-	2	-	1	-	1	30
männlich	-	6	3	1	3	-	-	-	1	-	1	15
weiblich	1	5	3	-	4	-	2	-	-	-	-	15
Norwegen	3	-	1	1	1	-	-	-	-	-	-	6
männlich	1	-	1	-	1	-	-	-	-	-	-	3
weiblich	2	-	-	1	-	-	-	-	-	-	-	3
Österreich	103	63	22	37	89	5	71	93	15	32	24	554
männlich	57	29	11	18	42	2	28	47	8	17	10	269
weiblich	46	34	11	19	47	3	43	46	7	15	14	285
Portugal	93	59	48	21	43	-	11	24	6	1	1	307
männlich	49	31	25	11	23	-	4	14	5	-	1	163
weiblich	44	28	23	10	20	-	7	10	1	1	-	144
Schweden	5	-	1	-	3	-	-	1	2	-	-	12
männlich	1	-	1	-	1	-	-	1	2	-	-	6
weiblich	4	-	-	-	2	-	-	-	-	-	-	6
Spanien	36	15	3	1	192	-	31	19	15	6	-	318
männlich	21	11	1	1	103	-	15	11	9	5	-	177
weiblich	15	4	2	-	89	-	16	8	6	1	-	141
Bosnien-Herzegowina	28	14	5	2	46	-	32	28	11	2	-	168
männlich	9	9	-	1	23	-	15	14	5	-	-	76
weiblich	19	5	5	1	23	-	17	14	6	2	-	92

Fürstentum Liechtenstein
Bevölkerungsstatistik 31.12.2002

Stichtag: 31.12.2002 (233) Produktiver Jahresend-Statistik-Load / BST3060 2

Jahresaufenthalter nach Staatsbürgerschaft, Geschlecht und Wohngemeinde

	Wohngemeinde											Total
	Vaduz	Triesen	Balzers	Triesenberg	Schaan	Planken	Eschen	Mauren	Gamprin	Ruggell	Schellenberg	
Jugoslawien BR	20	40	38	63	29	2	49	15	25	15	4	300
männlich	14	23	20	35	16	2	28	7	14	8	1	168
weiblich	6	17	18	28	13	-	21	8	11	7	3	132
Kroatien	8	2	-	4	9	-	2	7	1	-	-	33
männlich	4	1	-	4	4	-	1	3	-	-	-	17
weiblich	4	1	-	-	5	-	1	4	1	-	-	16
Mazedonien	8	5	6	-	3	-	10	15	-	-	-	47
männlich	5	3	4	-	-	-	6	9	-	-	-	27
weiblich	3	2	2	-	3	-	4	6	-	-	-	20
Slowenien	-	2	-	-	-	-	2	-	-	-	-	4
männlich	-	2	-	-	-	-	1	-	-	-	-	3
weiblich	-	-	-	-	-	-	1	-	-	-	-	1
Türkei	12	15	7	-	6	-	21	9	4	4	1	79
männlich	6	8	4	-	3	-	10	5	1	-	1	38
weiblich	6	7	3	-	3	-	11	4	3	4	-	41
Andere	53	51	47	23	45	1	16	25	5	17	5	288
männlich	17	16	19	9	14	-	4	6	3	6	1	95
weiblich	36	35	28	14	31	1	12	19	2	11	4	193
Total	661	562	453	285	745	21	423	438	148	167	85	3988

Fürstentum Liechtenstein
Bevölkerungsstatistik 31.12.2002

Stichtag: 31.12.2002 (233) Produktiver Jahresend-Statistik-Load / BST3070 2

Anwesenheitsdauer der Jahresaufenthalter nach Staatsbürgerschaft

	Anwesenheitsdauer											Total
	männlich						weiblich					
	0 - 10	11 - 14	15 - 17	18 - 29	30 - 39	> 40	0 - 10	11 - 14	15 - 17	18 - 29	30 - 39	
Schweiz	364	12	-	7	-	-	351	1	1	4	-	740
Belgien	6	-	-	-	-	-	4	-	-	-	-	10
Dänemark	6	-	-	-	-	-	3	-	-	-	-	9
Deutschland	275	8	2	1	1	-	233	14	3	-	-	537
Finnland	1	-	-	-	-	-	-	-	-	-	-	1
Frankreich	16	-	1	-	-	-	15	-	1	-	-	33
Griechenland	3	-	1	-	-	-	5	-	-	-	-	9
Grossbritannien	16	-	-	-	-	-	5	1	-	-	-	22
Irland	3	-	-	-	-	-	2	-	-	-	-	5
Italien	277	10	1	2	1	-	181	4	-	-	-	476
Niederlande	15	-	-	-	-	-	13	1	1	-	-	30
Norwegen	3	-	-	-	-	-	3	-	-	-	-	6
Österreich	258	6	3	1	-	1	272	3	7	1	2	554
Portugal	158	5	-	-	-	-	137	4	3	-	-	307
Schweden	5	1	-	-	-	-	5	1	-	-	-	12
Spanien	175	1	-	1	-	-	141	-	-	-	-	318
Bosnien-Herzegowina	76	-	-	-	-	-	92	-	-	-	-	168
Jugoslawien BR	167	-	-	1	-	-	131	-	-	1	-	300
Kroatien	17	-	-	-	-	-	16	-	-	-	-	33
Mazedonien	27	-	-	-	-	-	20	-	-	-	-	47
Slowenien	2	-	-	1	-	-	1	-	-	-	-	4
Türkei	37	1	-	-	-	-	41	-	-	-	-	79
Andere	95	-	-	-	-	-	192	1	-	-	-	288
Total	2002	44	8	14	2	1	1863	30	16	6	2	3988

Ständige Bevölkerung

Zöllner und Angehörige

Fürstentum Liechtenstein
Bevölkerungsstatistik 31.12.2002

Stichtag: 31.12.2002 (233) Produktiver Jahresend-Statistik-Load / BST3060 3

Zöllner und Angehörige¹ nach Staatsbürgerschaft, Geschlecht und Wohngemeinde

		Wohngemeinde						Total
		Schaan	Eschen	Mauren	Gamprin	Ruggell	Schellenberg	
Schweiz		1	2	21	1	4	2	31
	männlich	1	2	15	1	4	2	25
	weiblich	-	-	6	-	-	-	6
Total		1	2	21	1	4	2	31

¹ Die Angehörigen der Zöllner erhalten auf Wunsch ab dem 14. August 2001 eine Jahresaufenthaltsbewilligung.

Ständige Bevölkerung

Kurzaufenthalter

(Länger als 12 Monate in Liechtenstein)

Fürstentum Liechtenstein
Bevölkerungsstatistik 31.12.2002

Stichtag: 31.12.2002 (233) Produktiver Jahresend-Statistik-Load / BST3060 4

Kurzaufenthalter nach Staatsbürgerschaft, Geschlecht und Wohngemeinde

(Anwesenheitsdauer länger als 12 Monate)

		Wohngemeinde						Total
		Vaduz	Triesen	Triesenberg	Schaan	Mauren	Ruggell	
Schweiz		1	-	-	-	-	-	1
	weiblich	1	-	-	-	-	-	1
Deutschland		1	3	1	-	-	-	5
	männlich	1	2	-	-	-	-	3
	weiblich	-	1	1	-	-	-	2
Grossbritannien		-	-	-	-	1	-	1
	männlich	-	-	-	-	1	-	1
Italien		1	-	-	-	-	-	1
	männlich	1	-	-	-	-	-	1
Portugal		2	1	1	-	-	-	4
	männlich	2	1	1	-	-	-	4
Bosnien-Herzegowina		-	-	-	1	-	-	1
	männlich	-	-	-	1	-	-	1
Andere		-	-	4	1	-	1	6
	männlich	-	-	2	1	-	1	4
	weiblich	-	-	2	-	-	-	2
Total		5	4	6	2	1	1	19

Fürstentum Liechtenstein
Bevölkerungsstatistik 31.12.2002

Stichtag: 31.12.2002 (233) Produktiver Jahresend-Statistik-Load / BST3080

Kurzaufenthalter nach Zulassungsgrund und Geschlecht

(Anwesenheitsdauer länger als 12 Monate)

	Personen			%	
	männlich	weiblich	Total	männlich	weiblich
Wohnsitznahme	5	3	8	35.7%	60.0%
Stellenantritt mit Wohnsitznahme	8	2	10	57.1%	40.0%
unbekannt	1	-	1	7.1%	-
Total	14	5	19	100.0%	100.0%

Fürstentum Liechtenstein
Bevölkerungsstatistik 31.12.2002

Ständige Bevölkerung

Vorläufig Aufgenommene **(Länger als 12 Monate in Liechtenstein)**

Fürstentum Liechtenstein
Bevölkerungsstatistik 31.12.2002

Stichtag: 31.12.2002 (233) Produktiver Jahresend-Statistik-Load / BST3060 5

Vorläufige Aufgenommene nach Staatsbürgerschaft, Geschlecht und Wohngemeinde

(Anwesenheitsdauer länger als 12 Monate)

		Wohngemeinde					Total
		Vaduz	Triesen	Schaan	Eschen	Ruggell	
Algerien		1	-	-	-	-	1
	männlich	1	-	-	-	-	1
Armenien		-	-	3	5	-	8
	männlich	-	-	2	3	-	5
	weiblich	-	-	1	2	-	3
Jugoslawien (Bundesrepublik)		5	3	-	-	5	13
	männlich	2	2	-	-	2	6
	weiblich	3	1	-	-	3	7
Total		6	3	3	5	5	22

Altersaufbau ständige Bevölkerung

Fürstentum Liechtenstein
Bevölkerungsstatistik 31.12.2002

Stichtag: 31.12.2002 (233) Produktiver Jahresend-Statistik-Load / BST4010

Ständige Bevölkerung nach Geburtsjahr, Geschlecht und Heimat

	Heimat							Total
	Liechtensteiner			Ausländer				
	männlich	weiblich	Total	männlich	weiblich	Total		
2002	143	151	294	55	38	93	387	
2001	149	121	270	68	50	118	388	
2000	150	142	292	61	49	110	402	
1999	128	145	273	66	66	132	405	
1998	134	140	274	49	64	113	387	
1997	148	158	306	65	66	131	437	
1996	146	155	301	53	57	110	411	
1995	165	151	316	67	67	134	450	
1994	141	135	276	62	47	109	385	
1993	162	153	315	49	65	114	429	
1992	127	153	280	54	55	109	389	
1991	164	156	320	70	47	117	437	
1990	143	153	296	63	66	129	425	
1989	156	133	289	65	55	120	409	
1988	174	148	322	69	52	121	443	
1987	162	142	304	47	57	104	408	
1986	131	134	265	59	65	124	389	
1985	154	148	302	58	57	115	417	
1984	152	145	297	63	64	127	424	
1983	148	139	287	46	69	115	402	
1982	170	153	323	46	67	113	436	
1981	153	142	295	72	55	127	422	
1980	177	145	322	50	82	132	454	
1979	148	138	286	67	58	125	411	
1978	126	130	256	53	73	126	382	
1977	148	130	278	87	84	171	449	
1976	160	126	286	70	91	161	447	
1975	120	141	261	84	94	178	439	
1974	146	133	279	86	96	182	461	
1973	158	160	318	98	122	220	538	
1972	142	145	287	106	126	232	519	
1971	161	131	292	101	132	233	525	
1970	201	157	358	119	111	230	588	
1969	185	170	355	111	116	227	582	
1968	172	196	368	131	144	275	643	
1967	176	186	362	112	130	242	604	
1966	169	155	324	109	135	244	568	
1965	182	163	345	125	121	246	591	
1964	179	169	348	116	147	263	611	
1963	184	187	371	107	140	247	618	
1962	171	172	343	120	125	245	588	
1961	182	170	352	98	122	220	572	
1960	183	183	366	119	131	250	616	
1959	167	178	345	107	135	242	587	
1958	168	179	347	107	106	213	560	
1957	176	178	354	108	95	203	557	
1956	161	174	335	109	112	221	556	
1955	144	162	306	123	92	215	521	
1954	137	155	292	120	94	214	506	
1953	153	150	303	122	89	211	514	
1952	123	189	312	93	87	180	492	
1951	147	150	297	106	83	189	486	
1950	119	150	269	118	69	187	456	

Fürstentum Liechtenstein
Bevölkerungsstatistik 31.12.2002

Stichtag: 31.12.2002 (233) Produktiver Jahresend-Statistik-Load / BST4010

Ständige Bevölkerung nach Geburtsjahr, Geschlecht und Heimat

	Heimat							Total
	Liechtensteiner			Ausländer				
	männlich	weiblich	Total	männlich	weiblich	Total		
1949	160	156	316	107	63	170	486	
1948	136	157	293	112	87	199	492	
1947	132	159	291	107	66	173	464	
1946	143	155	298	88	61	149	447	
1945	124	132	256	73	43	116	372	
1944	134	164	298	84	63	147	445	
1943	131	143	274	86	51	137	411	
1942	113	141	254	81	51	132	386	
1941	100	130	230	74	43	117	347	
1940	105	132	237	58	32	90	327	
1939	96	102	198	54	38	92	290	
1938	70	105	175	29	37	66	241	
1937	88	105	193	56	20	76	269	
1936	69	94	163	39	20	59	222	
1935	69	91	160	29	20	49	209	
1934	74	106	180	26	20	46	226	
1933	66	100	166	28	22	50	216	
1932	47	86	133	26	15	41	174	
1931	53	69	122	17	14	31	153	
1930	58	63	121	23	18	41	162	
1929	54	73	127	24	25	49	176	
1928	53	75	128	23	16	39	167	
1927	35	88	123	16	25	41	164	
1926	41	86	127	17	24	41	168	
1925	37	73	110	15	15	30	140	
1924	33	84	117	19	23	42	159	
1923	35	69	104	12	15	27	131	
1922	34	75	109	9	27	36	145	
1921	37	66	103	17	11	28	131	
1920	26	61	87	12	8	20	107	
1919	28	39	67	12	9	21	88	
1918	10	43	53	6	9	15	68	
1917	15	28	43	4	2	6	49	
1916	10	29	39	7	7	14	53	
1915	14	34	48	2	3	5	53	
1914	11	20	31	7	13	20	51	
1913	7	23	30	3	5	8	38	
1912	6	18	24	7	4	11	35	
1911	3	15	18	-	6	6	24	
1910	4	12	16	-	4	4	20	
1909	1	5	6	-	5	5	11	
1908	1	3	4	-	-	-	4	
1907	1	3	4	-	2	2	6	
1906	1	1	2	-	3	3	5	
1905	-	2	2	1	-	1	3	
1904	1	2	3	-	1	1	4	
1902	-	-	-	1	-	1	1	
Total	10731	11566	22297	5900	5666	11566	33863	

Fürstentum Liechtenstein
Bevölkerungsstatistik 31.12.2002

Stichtag: 31.12.2002 (233) Produktiver Jahresend-Statistik-Load / BST4020

Ständige Bevölkerung nach Geburtsjahr, Geschlecht und Zivilstand

	Zivilstand														Total
	männlich						weiblich								
	L	V	W	T	G	Total	L	V	W	T	G	Total			
2002	198	-	-	-	-	198	189	-	-	-	-	189	387		
2001	217	-	-	-	-	217	171	-	-	-	-	171	388		
2000	211	-	-	-	-	211	191	-	-	-	-	191	402		
1999	194	-	-	-	-	194	211	-	-	-	-	211	405		
1998	183	-	-	-	-	183	204	-	-	-	-	204	387		
1997	213	-	-	-	-	213	224	-	-	-	-	224	437		
1996	199	-	-	-	-	199	212	-	-	-	-	212	411		
1995	232	-	-	-	-	232	218	-	-	-	-	218	450		
1994	203	-	-	-	-	203	182	-	-	-	-	182	385		
1993	211	-	-	-	-	211	218	-	-	-	-	218	429		
1992	181	-	-	-	-	181	208	-	-	-	-	208	389		
1991	234	-	-	-	-	234	203	-	-	-	-	203	437		
1990	206	-	-	-	-	206	219	-	-	-	-	219	425		
1989	221	-	-	-	-	221	188	-	-	-	-	188	409		
1988	243	-	-	-	-	243	200	-	-	-	-	200	443		
1987	209	-	-	-	-	209	199	-	-	-	-	199	408		
1986	190	-	-	-	-	190	198	1	-	-	-	199	389		
1985	212	-	-	-	-	212	205	-	-	-	-	205	417		
1984	214	1	-	-	-	215	203	6	-	-	-	209	424		
1983	192	2	-	-	-	194	197	11	-	-	-	208	402		
1982	214	2	-	-	-	216	204	16	-	-	-	220	436		
1981	214	11	-	-	-	225	176	21	-	-	-	197	422		
1980	221	5	-	-	1	227	191	35	-	-	1	227	454		
1979	201	14	-	-	-	215	166	30	-	-	-	196	411		
1978	155	24	-	-	-	179	154	48	-	-	1	203	382		
1977	187	44	-	-	4	235	150	61	-	-	3	214	449		
1976	196	33	-	-	1	230	128	85	-	-	4	217	447		
1975	129	73	-	-	2	204	131	100	1	-	3	235	439		
1974	150	79	1	-	2	232	116	103	2	-	8	229	461		
1973	149	97	-	-	10	256	118	158	-	2	4	282	538		
1972	129	115	-	-	4	248	115	145	-	1	10	271	519		
1971	132	124	-	-	6	262	83	167	-	-	13	263	525		
1970	141	170	-	1	8	320	86	168	1	1	12	268	588		
1969	117	167	-	1	11	296	60	192	6	3	25	286	582		
1968	111	179	1	1	11	303	78	235	2	-	25	340	643		
1967	86	184	-	1	17	288	65	221	2	3	25	316	604		
1966	80	187	1	1	9	278	69	195	-	-	26	290	568		
1965	82	203	-	2	20	307	53	206	1	-	24	284	591		
1964	71	197	-	1	26	295	59	219	5	-	33	316	611		
1963	61	205	-	1	24	291	49	238	2	3	35	327	618		
1962	57	204	1	2	27	291	28	221	4	3	41	297	588		
1961	38	215	1	-	26	280	35	216	4	2	35	292	572		
1960	51	221	2	5	23	302	41	230	4	1	38	314	616		
1959	33	207	-	1	33	274	45	231	5	4	28	313	587		
1958	41	209	1	2	22	275	39	208	6	2	30	285	560		
1957	38	212	-	1	33	284	40	190	8	2	33	273	557		
1956	31	209	1	2	27	270	24	218	7	5	32	286	556		
1955	35	201	1	2	28	267	34	183	3	2	32	254	521		
1954	29	208	-	3	17	257	24	179	11	3	32	249	506		
1953	19	221	5	3	27	275	19	191	5	1	23	239	514		
1952	19	175	1	2	19	216	27	212	6	2	29	276	492		
1951	27	200	1	2	23	253	18	181	5	2	27	233	486		
1950	17	194	1	2	23	237	28	146	10	2	33	219	456		
1949	16	218	3	3	27	267	14	165	13	1	26	219	486		

Fürstentum Liechtenstein
Bevölkerungsstatistik 31.12.2002

Stichtag: 31.12.2002 (233) Produktiver Jahresend-Statistik-Load / BST4020

Ständige Bevölkerung nach Geburtsjahr, Geschlecht und Zivilstand

	Zivilstand														Total
	männlich						weiblich								
	L	V	W	T	G	Total	L	V	W	T	G	Total			
1948	22	190	-	5	31	248	21	180	14	4	25	244	492		
1947	21	185	3	1	29	239	12	162	9	7	35	225	464		
1946	12	192	6	3	18	231	22	153	18	2	21	216	447		
1945	14	156	3	3	21	197	15	126	13	4	17	175	372		
1944	21	172	5	5	15	218	26	145	26	5	25	227	445		
1943	18	178	1	4	16	217	19	130	25	3	17	194	411		
1942	11	160	5	5	13	194	11	139	19	3	20	192	386		
1941	13	130	5	5	21	174	14	117	23	3	16	173	347		
1940	9	133	5	3	13	163	13	111	28	2	10	164	327		
1939	8	132	2	-	8	150	12	101	17	4	6	140	290		
1938	6	85	3	1	4	99	10	94	26	1	11	142	241		
1937	9	118	6	3	8	144	9	82	20	1	13	125	269		
1936	9	93	2	1	3	108	12	65	32	1	4	114	222		
1935	10	72	8	-	8	98	12	63	26	1	9	111	209		
1934	5	84	4	1	6	100	16	63	34	1	12	126	226		
1933	8	73	6	2	5	94	15	63	34	1	9	122	216		
1932	5	59	5	1	3	73	12	44	36	1	8	101	174		
1931	2	59	7	-	2	70	2	44	32	1	4	83	153		
1930	10	61	6	-	4	81	13	37	28	-	3	81	162		
1929	4	62	5	3	4	78	12	45	38	-	3	98	176		
1928	4	59	8	2	3	76	6	47	35	-	3	91	167		
1927	2	41	5	-	3	51	21	45	41	-	6	113	164		
1926	2	48	7	-	1	58	8	42	53	1	6	110	168		
1925	1	42	5	-	4	52	11	30	42	-	5	88	140		
1924	2	41	7	-	2	52	11	33	60	-	3	107	159		
1923	-	36	9	-	2	47	9	31	43	-	1	84	131		
1922	5	31	5	-	2	43	15	31	54	-	2	102	145		
1921	5	35	12	-	2	54	11	14	49	-	3	77	131		
1920	-	27	9	-	2	38	9	12	47	-	1	69	107		
1919	-	37	2	-	1	40	7	13	26	-	2	48	88		
1918	2	14	-	-	-	16	6	10	35	-	1	52	68		
1917	1	15	3	-	-	19	5	4	21	-	-	30	49		
1916	-	12	5	-	-	17	12	-	23	-	1	36	53		
1915	1	10	5	-	-	16	2	6	28	1	-	37	53		
1914	2	12	4	-	-	18	5	1	26	-	1	33	51		
1913	2	3	5	-	-	10	3	1	23	-	1	28	38		
1912	-	8	5	-	-	13	1	1	19	-	1	22	35		
1911	-	2	1	-	-	3	1	3	16	-	1	21	24		
1910	-	2	2	-	-	4	1	1	13	-	1	16	20		
1909	1	-	-	-	-	1	1	1	8	-	-	10	11		
1908	-	1	-	-	-	1	-	-	3	-	-	3	4		
1907	-	1	-	-	-	1	1	-	3	-	1	5	6		
1906	1	-	-	-	-	1	-	-	4	-	-	4	5		
1905	-	-	1	-	-	1	-	-	2	-	-	2	3		
1904	-	-	1	-	-	1	-	-	2	-	1	3	4		
1902	-	-	1	-	-	1	-	-	-	-	-	-	1		
Total	7688	7881	210	87	765	16631	7131	7722	1287	92	1000	17232	33863		

Fürstentum Liechtenstein
Bevölkerungsstatistik 31.12.2002

Konfession ständige Bevölkerung

Fürstentum Liechtenstein
Bevölkerungsstatistik 31.12.2002

Stichtag: 31.12.2002 (233) Produktiver Jahresend-Statistik-Load / BST5010

Ständige Bevölkerung nach Konfession und Wohngemeinde

	Wohngemeinde											Total
	Vaduz	Triesen	Balzers	Triesen- berg	Schaan	Planken	Eschen	Mauren	Gamprin	Ruggell	Schellen- berg	
anglikanisch	5	2	2	1	2	1	-	-	-	-	-	13
bahai	9	-	-	4	-	-	-	-	-	-	1	14
buddhistisch	11	13	33	-	10	-	2	1	-	2	-	72
evangelisch	439	391	216	159	383	27	246	231	63	131	68	2354
islamisch	190	179	101	58	177	2	307	224	78	46	22	1384
jüdisch	1	2	-	1	6	-	-	5	1	2	-	18
neupostolisch	1	1	1	-	1	-	-	2	1	-	2	9
orthodox	49	34	19	8	84	-	27	22	9	4	2	258
römisch-katholisch	3616	3314	3421	2175	4190	293	2835	2713	948	1455	770	25730
Zeugen Jehovas	15	2	2	2	-	-	5	4	1	-	-	31
andere Religionen	-	2	-	-	2	-	3	1	-	-	-	8
ohne Religion	69	59	36	23	54	4	27	38	4	7	8	329
ohne Angaben	633	559	481	176	664	39	434	275	124	158	100	3643
Total	5038	4558	4312	2607	5573	366	3886	3516	1229	1805	973	33863

Stichtag: 31.12.2002 (233) Produktiver Jahresend-Statistik-Load / BST5020

Ständige Bevölkerung nach Konfession, Heimat und Wohngemeinde

	Wohngemeinde											Total
	Vaduz	Triesen	Balzers	Triesen- berg	Schaan	Planken	Eschen	Mauren	Gamprin	Ruggell	Schellen- berg	
Liechtensteiner	2900	2883	3095	2046	3433	288	2531	2199	868	1325	729	22297
anglikanisch	-	-	-	-	1	-	-	-	-	-	-	1
bahai	4	-	-	3	-	-	-	-	-	-	1	8
buddhistisch	1	2	1	-	-	-	-	-	-	1	-	5
evangelisch	91	109	47	45	73	5	54	48	14	38	15	539
islamisch	19	3	5	-	8	-	18	8	8	8	-	77
jüdisch	-	-	-	-	4	-	-	-	-	-	-	4
orthodox	9	3	1	-	4	-	7	-	2	-	-	26
römisch-katholisch	2485	2447	2749	1889	3025	253	2224	1977	788	1185	639	19661
Zeugen Jehovas	-	2	1	-	-	-	4	-	1	-	-	8
ohne Religion	9	13	11	3	13	-	6	9	-	1	1	66
ohne Angaben	282	304	280	106	305	30	218	157	55	92	73	1902
Ausländer	2138	1675	1217	561	2140	78	1355	1317	361	480	244	11566
anglikanisch	5	2	2	1	1	1	-	-	-	-	-	12
bahai	5	-	-	1	-	-	-	-	-	-	-	6
buddhistisch	10	11	32	-	10	-	2	1	-	1	-	67
evangelisch	348	282	169	114	310	22	192	183	49	93	53	1815
islamisch	171	176	96	58	169	2	289	216	70	38	22	1307
jüdisch	1	2	-	1	2	-	-	5	1	2	-	14
neupostolisch	1	1	1	-	1	-	-	2	1	-	2	9
orthodox	40	31	18	8	80	-	20	22	7	4	2	232
römisch-katholisch	1131	867	672	286	1165	40	611	736	160	270	131	6069
Zeugen Jehovas	15	-	1	2	-	-	1	4	-	-	-	23
andere Religionen	-	2	-	-	2	-	3	1	-	-	-	8
ohne Religion	60	46	25	20	41	4	21	29	4	6	7	263
ohne Angaben	351	255	201	70	359	9	216	118	69	66	27	1741
Total	5038	4558	4312	2607	5573	366	3886	3516	1229	1805	973	33863

Erwerbstätige ständige Bevölkerung

Gesamt

Fürstentum Liechtenstein
Bevölkerungsstatistik 31.12.2002

Stichtag: 31.12.2002 (233) Produktiver Jahresend-Statistik-Load / BST6005

Ständige Bevölkerung nach Erwerbsbranche und Wohngemeinde - Übersicht

	Wohngemeinde											Total
	Vaduz	Triesen	Balzers	Triesen- berg	Schaan	Planken	Eschen	Mauren	Gamprin	Ruggell	Schellen- berg	
Erwerbstätig	2538	2301	2127	1349	2838	192	1820	1716	626	890	466	16863
Erwerbszweig Sektor 1	39	29	37	34	52	3	36	26	18	23	9	306
01-05 Land- und Forstwirtschaft, Jagd	39	29	37	34	52	3	36	26	18	23	9	306
Erwerbszweig Sektor 2	748	791	848	454	1056	62	666	662	231	336	168	6022
14 Bergbau, Gewinnung Steine und Erden	6	4	5	4	5	-	4	3	2	2	3	38
15-16 Herstellung Nahrungsmittel, Getränke; Tabakverarbeitung	91	70	33	18	190	6	86	53	23	14	19	603
17-18 Herstellung Textilien und Bekleidung	21	7	-	3	14	1	7	11	4	5	2	75
20 Be- und Verarbeitung Holz (ohne Herstellung Möbel)	17	19	13	13	28	2	19	18	14	18	2	163
21-22 Papier-, Verlags- und Druckgewerbe	47	29	21	9	43	5	27	25	8	13	4	231
24 Chemische Industrie	15	9	2	5	20	1	11	18	3	7	2	93
25 Herstellung Gummi- und Kunststoffwaren	4	5	3	10	1	2	7	6	2	3	5	48
26 Herstellung sonst. Produkte aus nichtmetall. Mineralien	43	77	51	18	38	1	20	15	6	6	2	277
27-28 Erzeugung u. Bearbeitung Metall; Herstell. Metallerzeugn.	72	80	135	48	84	4	58	65	25	41	15	627
29 Maschinenbau	50	66	59	57	134	14	77	122	20	47	31	677
30-33 Herstell. elektr./elektron. Geräte; Feinmechanik, Optik	102	122	187	54	157	8	67	66	22	43	11	839
34-35 Fahrzeugbau	50	28	17	10	46	1	93	98	24	31	14	412
36-37 Sonstiges verarbeitendes Gewerbe	19	13	22	11	7	1	20	8	2	5	-	108
40-41 Energie- und Wasserversorgung	11	21	17	16	26	-	23	17	5	16	4	156
45 Baugewerbe	200	241	283	178	263	16	147	137	71	85	54	1675
Erwerbszweig Sektor 3	1751	1481	1242	861	1730	127	1118	1028	377	531	289	10535
50-52 Handel, Reparatur	241	229	179	104	257	14	166	175	50	85	31	1531
55 Gastgewerbe	129	89	33	70	82	3	46	30	9	14	10	515
60-64 Verkehr, Nachrichtenübermittlung	74	72	56	79	72	8	61	72	32	30	16	572
65-67 Kredit- und Versicherungsgewerbe	220	209	167	134	176	11	127	100	60	80	27	1311
70-74 (ohne 7411/12) Immobilien, Informatik, Dienstleist. für Unternehmen	266	243	171	112	289	19	170	169	44	68	30	1581
7411/7412 Rechtsberatung, Treuhandwesen	249	164	137	94	195	13	90	88	26	50	16	1122
75 Öffentliche Verwaltung	187	154	195	121	199	23	164	111	55	82	49	1340
80 Unterrichtswesen	92	74	82	42	117	11	85	68	33	39	28	671
85 Gesundheits- und Sozialwesen	147	164	138	66	219	18	121	130	35	52	37	1127
90-93 Erbringung sonstiger Dienstleistungen	124	75	77	37	107	4	74	63	29	20	41	651
95 Private Haushalte	22	8	7	2	16	3	11	6	3	7	2	87
99 Exterritoriale Organisationen / Zollämter	-	-	-	-	1	-	3	16	1	4	2	27
Arbeitslos	139	107	90	39	119	3	92	92	28	26	14	749
Hausfrau / Hausmann	496	494	504	301	551	33	422	387	131	224	97	3640
Kind, Schüler, Student	1066	1096	1125	634	1297	103	1050	931	314	488	274	8378
Rentner	799	560	466	284	768	35	502	390	130	177	122	4233
Total	5038	4558	4312	2607	5573	366	3886	3516	1229	1805	973	33863

Fürstentum Liechtenstein
Bevölkerungsstatistik 31.12.2002

Stichtag: 31.12.2002 (233) Produktiver Jahresend-Statistik-Load / BST6010

Im Inland tätige ständige Bevölkerung nach Erwerbsbranche und Wohngemeinde

	Wohngemeinde											Total
	Vaduz	Triesen	Balzers	Triesenberg	Schaan	Planken	Eschen	Mauren	Gamprin	Ruggell	Schellenberg	
Erwerbszweig Sektor 1	33	29	37	34	47	3	36	20	18	22	9	288
01-05 Land- und Forstwirtschaft, Jagd	33	29	37	34	47	3	36	20	18	22	9	288
Erwerbszweig Sektor 2	704	729	782	430	998	57	624	619	224	303	155	5625
14 Bergbau, Gewinnung Steine und Erden	6	4	5	4	5	-	3	3	2	2	3	37
15-16 Herstellung Nahrungsmittel, Getränke; Tabakverarbeitung	88	61	31	16	186	4	85	50	23	12	18	574
17-18 Herstellung Textilien und Bekleidung	19	5	-	2	6	1	5	10	3	5	2	58
20 Be- und Verarbeitung Holz (ohne Herstellung Möbel)	17	18	12	13	28	2	19	15	14	17	2	157
21-22 Papier-, Verlags- und Druckgewerbe	41	23	18	9	38	5	20	21	8	13	3	199
24 Chemische Industrie	8	5	1	4	16	1	8	12	2	6	1	64
25 Herstellung Gummi- und Kunststoffwaren	2	1	1	8	1	2	5	5	2	2	5	34
26 Herstellung sonst. Produkte aus nichtmetall. Mineralien	42	76	48	18	38	1	20	12	6	6	2	269
27-28 Erzeugung u. Bearbeitung Metall; Herstell. Metallerzeugn.	69	74	117	44	77	4	53	56	23	31	14	562
29 Maschinenbau	45	61	50	53	126	12	69	114	18	39	27	614
30-33 Herstell. elektr./elektron. Geräte; Feinmechanik, Optik	98	112	174	51	154	8	62	63	22	39	10	793
34-35 Fahrzeugbau	48	26	16	10	43	1	92	98	24	31	14	403
36-37 Sonstiges verarbeitendes Gewerbe	17	13	20	11	6	-	20	8	2	4	-	101
40-41 Energie- und Wasserversorgung	11	21	17	15	26	-	22	16	5	15	3	151
45 Baugewerbe	193	229	272	172	248	16	141	136	70	81	51	1609
Erwerbszweig Sektor 3	1636	1385	1144	816	1617	123	1036	949	347	496	274	9823
50-52 Handel, Reparatur	219	202	155	94	232	14	148	152	41	76	27	1360
55 Gastgewerbe	120	77	28	68	77	3	40	27	9	13	9	471
60-64 Verkehr, Nachrichtenübermittlung	61	68	48	74	64	7	53	69	28	27	16	515
65-67 Kredit- und Versicherungsgewerbe	213	204	162	128	172	11	120	95	59	78	25	1267
70-74 (ohne 7411/12) Immobilien, Informatik, Dienstleist. für Unternehmen	239	227	156	111	266	18	164	154	39	60	26	1460
7411/7412 Rechtsberatung, Treuhandwesen	246	162	135	91	192	13	88	86	26	49	16	1104
75 Öffentliche Verwaltung	182	150	192	119	191	22	163	107	54	79	49	1308
80 Unterrichtswesen	85	67	66	37	107	11	78	63	31	37	27	609
85 Gesundheits- und Sozialwesen	129	150	124	57	197	17	100	117	30	46	34	1001
90-93 Erbringung sonstiger Dienstleistungen	120	70	71	35	102	4	68	57	26	20	41	614
95 Private Haushalte	22	8	7	2	16	3	11	6	3	7	2	87
99 Exterritoriale Organisationen / Zollämter	-	-	-	-	1	-	3	16	1	4	2	27
Total	2373	2143	1963	1280	2662	183	1696	1588	589	821	438	15736

Fürstentum Liechtenstein
Bevölkerungsstatistik 31.12.2002

Stichtag: 31.12.2002 (233) Produktiver Jahresend-Statistik-Load / BST6070

Im Inland tätige ständige Bevölkerung nach Erwerbsbranche und Kategorie

	Kategorie							Total
	Liechtensteiner	Nieder- gelassene	Jahres- aufenthalter	Kurzaufenthalter	vorläufig Aufgenommene	Zöllner und Angehörige ¹		
Erwerbszweig Sektor 1	222	30	34	2	-	-	288	
01-05 Land- und Forstwirtschaft, Jagd	222	30	34	2	-	-	288	
Erwerbszweig Sektor 2	3037	1558	1026	-	4	-	5625	
14 Bergbau, Gewinnung Steine und Erden	24	8	5	-	-	-	37	
15-16 Herstellung Nahrungsmittel, Getränke; Tabakverarbeitung	144	238	192	-	-	-	574	
17-18 Herstellung Textilien und Bekleidung	22	27	9	-	-	-	58	
20 Be- und Verarbeitung Holz (ohne Herstellung Möbel)	117	29	11	-	-	-	157	
21-22 Papier-, Verlags- und Druckgewerbe	146	38	15	-	-	-	199	
24 Chemische Industrie	32	20	12	-	-	-	64	
25 Herstellung Gummi- und Kunststoffwaren	17	13	4	-	-	-	34	
26 Herstellung sonst. Produkte aus nichtmetall. Mineralien	117	103	49	-	-	-	269	
27-28 Erzeugung u. Bearbeitung Metall; Herstell. Metallzeugn.	309	178	75	-	-	-	562	
29 Maschinenbau	403	147	61	-	3	-	614	
30-33 Herstell. elektr./elektron. Geräte; Feinmechanik, Optik	447	265	80	-	1	-	793	
34-35 Fahrzeugbau	184	169	50	-	-	-	403	
36-37 Sonstiges verarbeitendes Gewerbe	63	29	9	-	-	-	101	
40-41 Energie- und Wasserversorgung	127	19	5	-	-	-	151	
45 Baugewerbe	885	275	449	-	-	-	1609	
Erwerbszweig Sektor 3	6710	2079	997	9	1	27	9823	
50-52 Handel, Reparatur	821	404	134	-	-	1	1360	
55 Gastgewerbe	157	127	180	7	-	-	471	
60-64 Verkehr, Nachrichtenübermittlung	361	111	43	-	-	-	515	
65-67 Kredit- und Versicherungsgewerbe	994	202	71	-	-	-	1267	
70-74 (ohne 7411/12) Immobilien, Informatik, Dienstleist. für Unternehmen	906	352	201	1	-	-	1460	
7411/7412 Rechtsberatung, Treuhandwesen	799	244	61	-	-	-	1104	
75 Öffentliche Verwaltung	1148	125	35	-	-	-	1308	
80 Unterrichtswesen	443	117	48	1	-	-	609	
85 Gesundheits- und Sozialwesen	679	221	100	-	1	-	1001	
90-93 Erbringung sonstiger Dienstleistungen	375	137	102	-	-	-	614	
95 Private Haushalte	27	38	22	-	-	-	87	
99 Exterritoriale Organisationen / Zollämter	-	1	-	-	-	26	27	
Total	9969	3667	2057	11	5	27	15736	

¹ Die Angehörigen der Zöllner erhalten auf Wunsch ab dem 14. August 2001 eine Jahresaufenthaltsbewilligung.

Fürstentum Liechtenstein
Bevölkerungsstatistik 31.12.2002

Stichtag: 31.12.2002 (233) Produktiver Jahresend-Statistik-Load / BST6020

Im Inland tätige ständige Bevölkerung nach Staatsbürgerschaft und Wohngemeinde

	Wohngemeinde											Total
	Vaduz	Triesen	Balzers	Triesenberg	Schaan	Planken	Eschen	Mauren	Gamprin	Ruggell	Schellenberg	
Liechtenstein	1327	1293	1364	984	1509	139	1082	940	415	590	326	9969
Schweiz	270	301	174	96	292	16	169	205	52	91	48	1714
EU/EWR Länder	594	407	321	149	698	22	282	336	79	109	43	3040
Belgien	-	2	-	2	-	-	-	1	-	-	-	5
Dänemark	4	2	-	1	-	1	-	3	-	-	-	11
Deutschland	106	63	36	42	95	9	52	39	19	27	17	505
Frankreich	8	6	-	5	2	-	7	4	3	-	2	37
Griechenland	3	2	-	1	38	-	2	1	1	-	-	48
Grossbritannien	5	4	2	2	3	-	2	4	-	1	1	24
Irland	1	-	-	-	2	-	-	-	-	-	-	3
Island	-	1	-	-	-	-	-	-	-	-	-	1
Italien	109	103	164	23	110	1	47	64	11	14	1	647
Luxemburg	-	1	-	-	1	-	-	-	-	-	-	2
Niederlande	5	8	3	1	5	-	1	1	1	-	1	26
Norwegen	1	-	-	1	1	-	-	-	-	1	-	4
Österreich	216	137	73	59	216	11	131	177	24	59	21	1124
Portugal	90	58	38	11	44	-	18	26	6	1	-	292
Schweden	2	1	1	-	2	-	-	1	1	-	-	8
Spanien	44	19	4	1	179	-	22	15	13	6	-	303
Drittländer	182	142	104	51	163	6	163	107	43	31	21	1013
Ägypten	2	-	1	-	-	-	-	2	1	-	-	6
Angola	-	1	-	-	-	-	-	-	-	-	-	1
Argentinien	-	-	-	-	1	-	-	1	-	-	-	2
Armenien	-	-	-	-	2	-	1	-	-	-	-	3
Australien	1	-	-	1	-	-	-	1	-	-	-	3
Bosnien-Herzegowina	35	17	7	2	43	-	24	19	11	2	1	161
Brasilien	4	3	4	-	4	-	1	1	1	2	-	20
Bulgarien	2	-	-	-	-	-	-	-	-	-	-	2
Chile	1	-	-	-	-	-	-	-	-	-	-	1
China (Volksrepublik)	-	2	15	-	3	-	-	-	-	-	-	20
Dominikanische Republik	1	-	-	2	2	-	1	1	-	-	-	7
Ecuador	-	-	-	-	-	-	-	1	-	-	-	1
Ghana	-	1	-	-	-	-	-	-	-	-	-	1
Guinea	-	-	-	-	-	2	-	-	-	-	-	2
Indien	-	-	-	-	-	-	-	1	-	-	-	1
Indonesien	-	-	-	-	-	-	1	-	-	-	-	1
Iran	-	1	-	-	-	-	-	-	-	-	-	1
Japan	4	1	-	-	-	-	1	-	-	-	-	6
Jordanien	-	-	1	-	-	-	-	-	-	-	-	1
Jugoslawien (Bundesrepublik)	30	32	32	33	25	2	28	11	12	8	4	217
Kanada	-	-	1	-	-	1	1	-	1	-	-	4
Kasachstan	1	-	-	-	-	-	-	-	-	-	-	1
Kolumbien	-	-	2	-	-	-	-	3	-	-	-	5
Kroatien	21	11	3	4	19	-	8	7	-	-	-	73
Kuba	1	-	-	-	-	-	-	-	-	-	-	1
Laos	-	-	-	-	-	-	2	-	-	-	-	2
Lettland	-	-	-	-	1	-	-	-	-	-	-	1
Libanon	1	-	-	-	-	-	-	-	-	-	-	1
Marokko	-	-	1	-	1	-	-	-	-	-	-	2
Mazedonien	6	6	13	-	4	-	7	8	-	-	-	44
Mexico	-	1	-	-	2	-	-	-	-	-	-	3

Fürstentum Liechtenstein
Bevölkerungsstatistik 31.12.2002

Stichtag: 31.12.2002 (233) Produktiver Jahresend-Statistik-Load / BST6020

Im Inland tätige ständige Bevölkerung nach Staatsbürgerschaft und Wohngemeinde

	Wohngemeinde											Total
	Vaduz	Triesen	Balzers	Triesenberg	Schaan	Planken	Eschen	Mauren	Gamprin	Ruggell	Schellenberg	
Moldau	-	-	-	-	1	-	-	-	-	-	-	1
Nigeria	-	-	-	-	-	-	-	-	-	1	-	1
Peru	-	-	-	-	1	-	-	-	-	-	-	1
Philippinen	2	-	-	-	2	-	-	-	-	-	-	4
Polen	2	1	-	2	-	-	-	1	-	3	2	11
Rumaenien	1	-	1	-	-	-	-	-	-	-	-	2
Russland	2	1	-	-	-	-	-	2	-	1	-	6
Seychellen	1	-	-	-	-	-	-	-	-	-	-	1
Slowakische Republik	-	1	1	2	-	-	-	-	-	-	-	4
Slowenien	10	5	-	-	9	-	8	2	1	2	-	37
Sri Lanka	-	1	-	-	-	-	-	-	-	-	-	1
Südafrika	-	-	-	-	-	-	-	-	-	1	1	2
Syrien	-	-	-	-	1	-	-	-	-	-	-	1
Taiwan	-	1	-	-	-	-	-	-	-	-	-	1
Thailand	3	1	-	1	5	-	1	-	-	1	1	13
Tschechische Republik	-	1	-	1	-	-	-	1	-	-	-	3
Tunesien	1	-	-	1	-	-	-	-	-	-	-	2
Türkei	43	48	19	-	29	-	74	45	15	10	12	295
Ukraine	-	-	-	-	1	-	-	-	-	-	-	1
Ungarn	1	-	-	1	2	-	2	-	-	-	-	6
USA	6	4	3	1	4	1	-	-	1	-	-	20
Vietnam	-	2	-	-	1	-	3	-	-	-	-	6
Total	2373	2143	1963	1280	2662	183	1696	1588	589	821	438	15736

Fürstentum Liechtenstein
Bevölkerungsstatistik 31.12.2002

Stichtag: 31.12.2002 (233) Produktiver Jahresend-Statistik-Load / BST6010 2

Im Ausland tätige ständige Bevölkerung nach Erwerbsbranche und Wohngemeinde

	Wohngemeinde											Total
	Vaduz	Triesen	Balzers	Triesen- berg	Schaan	Planken	Eschen	Mauren	Gamprin	Ruggell	Schellen- berg	
Erwerbszweig Sektor 1	6	-	-	-	5	-	-	6	-	1	-	18
01-05 Land- und Forstwirtschaft, Jagd	6	-	-	-	5	-	-	6	-	1	-	18
Erwerbszweig Sektor 2	44	62	66	24	58	5	42	43	7	33	13	397
14 Bergbau, Gewinnung Steine und Erden	-	-	-	-	-	-	1	-	-	-	-	1
15-16 Herstellung Nahrungsmittel, Getränke; Tabakverarbeitung	3	9	2	2	4	2	1	3	-	2	1	29
17-18 Herstellung Textilien und Bekleidung	2	2	-	1	8	-	2	1	1	-	-	17
20 Be- und Verarbeitung Holz (ohne Herstellung Möbel)	-	1	1	-	-	-	-	3	-	1	-	6
21-22 Papier-, Verlags- und Druckgewerbe	6	6	3	-	5	-	7	4	-	-	1	32
24 Chemische Industrie	7	4	1	1	4	-	3	6	1	1	1	29
25 Herstellung Gummi- und Kunststoffwaren	2	4	2	2	-	-	2	1	-	1	-	14
26 Herstellung sonst. Produkte aus nichtmetall. Mineralien	1	1	3	-	-	-	-	3	-	-	-	8
27-28 Erzeugung u. Bearbeitung Metall; Herstell. Metallerzeugn.	3	6	18	4	7	-	5	9	2	10	1	65
29 Maschinenbau	5	5	9	4	8	2	8	8	2	8	4	63
30-33 Herstell. elektr./elektron. Geräte; Feinmechanik, Optik	4	10	13	3	3	-	5	3	-	4	1	46
34-35 Fahrzeugbau	2	2	1	-	3	-	1	-	-	-	-	9
36-37 Sonstiges verarbeitendes Gewerbe	2	-	2	-	1	1	-	-	-	1	-	7
40-41 Energie- und Wasserversorgung	-	-	-	1	-	-	1	1	-	1	1	5
45 Baugewerbe	7	12	11	6	15	-	6	1	1	4	3	66
Erwerbszweig Sektor 3	115	96	98	45	113	4	82	79	30	35	15	712
50-52 Handel, Reparatur	22	27	24	10	25	-	18	23	9	9	4	171
55 Gastgewerbe	9	12	5	2	5	-	6	3	-	1	1	44
60-64 Verkehr, Nachrichtenübermittlung	13	4	8	5	8	1	8	3	4	3	-	57
65-67 Kredit- und Versicherungsgewerbe	7	5	5	6	4	-	7	5	1	2	2	44
70-74 (ohne 7411/12) Immobilien, Informatik, Dienstleist. für Unternehmen	27	16	15	1	23	1	6	15	5	8	4	121
7411/7412 Rechtsberatung, Treuhandwesen	3	2	2	3	3	-	2	2	-	1	-	18
75 Öffentliche Verwaltung	5	4	3	2	8	1	1	4	1	3	-	32
80 Unterrichtswesen	7	7	16	5	10	-	7	5	2	2	1	62
85 Gesundheits- und Sozialwesen	18	14	14	9	22	1	21	13	5	6	3	126
90-93 Erbringung sonstiger Dienstleistungen	4	5	6	2	5	-	6	6	3	-	-	37
Total	165	158	164	69	176	9	124	128	37	69	28	1127

Fürstentum Liechtenstein
Bevölkerungsstatistik 31.12.2002

Stichtag: 31.12.2002 (233) Produktiver Jahresend-Statistik-Load / BST6030

Im Ausland tätige ständige Bevölkerung nach Erwerbsbranche, Heimat und Geschlecht

	Heimat						Total
	Liechtensteiner			Ausländer			
	männlich	weiblich	Total	männlich	weiblich	Total	
Erwerbszweig Sektor 1	3	2	5	9	4	13	18
01-05 Land- und Forstwirtschaft, Jagd	3	2	5	9	4	13	18
Erwerbszweig Sektor 2	165	31	196	167	34	201	397
14 Bergbau, Gewinnung Steine und Erden	-	-	-	1	-	1	1
15-16 Herstellung Nahrungsmittel, Getränke; Tabakverarbeitung	9	1	10	12	7	19	29
17-18 Herstellung Textilien und Bekleidung	3	3	6	5	6	11	17
20 Be- und Verarbeitung Holz (ohne Herstellung Möbel)	2	1	3	3	-	3	6
21-22 Papier-, Verlags- und Druckgewerbe	13	2	15	13	4	17	32
24 Chemische Industrie	12	2	14	12	3	15	29
25 Herstellung Gummi- und Kunststoffwaren	3	1	4	9	1	10	14
26 Herstellung sonst. Produkte aus nichtmetall. Mineralien	3	1	4	4	-	4	8
27-28 Erzeugung u. Bearbeitung Metall; Herstell. Metallzeugn.	41	6	47	18	-	18	65
29 Maschinenbau	28	6	34	27	2	29	63
30-33 Herstell. elektr./elektron. Geräte; Feinmechanik, Optik	16	3	19	20	7	27	46
34-35 Fahrzeugbau	1	1	2	4	3	7	9
36-37 Sonstiges verarbeitendes Gewerbe	4	2	6	1	-	1	7
40-41 Energie- und Wasserversorgung	1	-	1	4	-	4	5
45 Baugewerbe	29	2	31	34	1	35	66
Erwerbszweig Sektor 3	180	170	350	198	164	362	712
50-52 Handel, Reparatur	43	35	78	49	44	93	171
55 Gastgewerbe	6	9	15	12	17	29	44
60-64 Verkehr, Nachrichtenübermittlung	19	13	32	18	7	25	57
65-67 Kredit- und Versicherungsgewerbe	19	5	24	16	4	20	44
70-74 (ohne 7411/12) Immobilien, Informatik, Dienstleist. für Unternehmen	42	8	50	56	15	71	121
7411/7412 Rechtsberatung, Treuhandwesen	7	3	10	5	3	8	18
75 Öffentliche Verwaltung	11	10	21	5	6	11	32
80 Unterrichtswesen	13	17	30	17	15	32	62
85 Gesundheits- und Sozialwesen	7	64	71	13	42	55	126
90-93 Erbringung sonstiger Dienstleistungen	13	6	19	7	11	18	37
Total	348	203	551	374	202	576	1127

Fürstentum Liechtenstein
Bevölkerungsstatistik 31.12.2002

Stichtag: 31.12.2002 (233) Produktiver Jahresend-Statistik-Load / BST6070 2

Im Ausland tätige ständige Bevölkerung nach Erwerbsbranche und Kategorie

	Kategorie			
	Liechtensteiner	Niedergelassene	Jahresaufenthalter	Total
Erwerbszweig Sektor 1	5	11	2	18
01-05 Land- und Forstwirtschaft, Jagd	5	11	2	18
Erwerbszweig Sektor 2	196	129	72	397
14 Bergbau, Gewinnung Steine und Erden	-	1	-	1
15-16 Herstellung Nahrungsmittel, Getränke; Tabakverarbeitung	10	13	6	29
17-18 Herstellung Textilien und Bekleidung	6	10	1	17
20 Be- und Verarbeitung Holz (ohne Herstellung Möbel)	3	3	-	6
21-22 Papier-, Verlags- und Druckgewerbe	15	11	6	32
24 Chemische Industrie	14	10	5	29
25 Herstellung Gummi- und Kunststoffwaren	4	8	2	14
26 Herstellung sonst. Produkte aus nichtmetall. Mineralien	4	1	3	8
27-28 Erzeugung u. Bearbeitung Metall; Herstell. Metall(erzeugn.	47	9	9	65
29 Maschinenbau	34	19	10	63
30-33 Herstell. elektr./elektron. Geräte; Feinmechanik, Optik	19	17	10	46
34-35 Fahrzeugbau	2	6	1	9
36-37 Sonstiges verarbeitendes Gewerbe	6	1	-	7
40-41 Energie- und Wasserversorgung	1	2	2	5
45 Baugewerbe	31	18	17	66
Erwerbszweig Sektor 3	350	231	131	712
50-52 Handel, Reparatur	78	64	29	171
55 Gastgewerbe	15	15	14	44
60-64 Verkehr, Nachrichtenübermittlung	32	16	9	57
65-67 Kredit- und Versicherungsgewerbe	24	10	10	44
70-74 (ohne 7411/12) Immobilien, Informatik, Dienstleist. für Unternehmen	50	50	21	121
7411/7412 Rechtsberatung, Treuhandwesen	10	6	2	18
75 Öffentliche Verwaltung	21	7	4	32
80 Unterrichtswesen	30	18	14	62
85 Gesundheits- und Sozialwesen	71	32	23	126
90-93 Erbringung sonstiger Dienstleistungen	19	13	5	37
Total	551	371	205	1127

Fürstentum Liechtenstein
Bevölkerungsstatistik 31.12.2002

Stichtag: 31.12.2002 (233) Produktiver Jahresend-Statistik-Load / BST6020 2

Im Ausland tätige ständige Bevölkerung nach Staatsbürgerschaft und Wohngemeinde

	Wohngemeinde											Total
	Vaduz	Triesen	Balzers	Triesenberg	Schaan	Planken	Eschen	Mauren	Gamprin	Ruggell	Schellenberg	
Liechtenstein	67	57	102	39	87	6	59	55	22	45	12	551
Schweiz	54	64	46	18	47	3	45	37	12	15	7	348
EU/EWR Länder	41	25	15	10	35	-	16	32	3	7	8	192
Dänemark	-	1	-	-	-	-	-	-	-	-	-	1
Deutschland	9	6	4	6	11	-	5	2	1	-	4	48
Finnland	-	-	1	-	-	-	-	-	-	-	-	1
Frankreich	1	-	-	-	-	-	-	1	-	-	-	2
Griechenland	-	-	-	-	3	-	-	-	-	-	-	3
Grossbritannien	-	-	-	-	-	-	-	-	-	1	-	1
Italien	13	4	2	1	2	-	1	3	1	-	-	27
Niederlande	-	1	1	-	1	-	-	-	-	-	-	3
Norwegen	1	-	-	-	-	-	-	-	-	-	-	1
Österreich	9	11	7	2	11	-	10	25	1	6	4	86
Portugal	4	2	-	1	1	-	-	1	-	-	-	9
Schweden	1	-	-	-	1	-	-	-	-	-	-	2
Spanien	3	-	-	-	5	-	-	-	-	-	-	8
Drittländer	3	12	1	2	7	-	4	4	-	2	1	36
Belarus (Weissrussland)	-	1	-	-	-	-	-	-	-	-	-	1
Bosnien-Herzegowina	1	1	-	1	-	-	1	-	-	-	-	4
Brasilien	-	-	-	-	-	-	-	-	-	1	-	1
Ecuador	-	-	-	-	-	-	-	1	-	-	-	1
Iran	-	-	-	-	1	-	-	-	-	-	-	1
Jugoslawien (Bundesrepublik)	-	2	1	-	-	-	-	-	-	-	-	3
Kolumbien	-	-	-	-	-	-	-	-	-	-	1	1
Kroatien	-	2	-	-	2	-	-	-	-	-	-	4
Lettland	-	1	-	-	-	-	-	-	-	-	-	1
Mazedonien	-	-	-	-	-	-	-	1	-	-	-	1
Türkei	2	5	-	-	3	-	3	1	-	1	-	15
Ukraine	-	-	-	1	-	-	-	-	-	-	-	1
USA	-	-	-	-	-	-	-	1	-	-	-	1
Vietnam	-	-	-	-	1	-	-	-	-	-	-	1
Total	165	158	164	69	176	9	124	128	37	69	28	1127

Erwerbstätige ständige Bevölkerung

Liechtensteiner

Fürstentum Liechtenstein
Bevölkerungsstatistik 31.12.2002

Stichtag: 31.12.2002 (233) Produktiver Jahresend-Statistik-Load / BST6005 2

Liechtensteiner nach Erwerbsbranche und Wohngemeinde - Übersicht

	Wohngemeinde												Total
	Vaduz	Triesen	Balzers	Triesenberg	Schaan	Planken	Eschen	Mauren	Gamprin	Ruggell	Schellenberg		
Erwerbstätig	1394	1350	1466	1023	1596	145	1141	995	437	635	338	10520	
Erwerbszweig Sektor 1	26	20	33	28	32	2	30	15	15	19	7	227	
01-05 Land- und Forstwirtschaft, Jagd	26	20	33	28	32	2	30	15	15	19	7	227	
Erwerbszweig Sektor 2	332	415	499	338	446	45	322	347	134	232	123	3233	
14 Bergbau, Gewinnung Steine und Erden	4	2	4	4	3	-	2	-	2	2	1	24	
15-16 Herstellung Nahrungsmittel, Getränke; Tabakverarbeitung	26	16	13	10	36	4	15	17	5	6	6	154	
17-18 Herstellung Textilien und Bekleidung	8	2	-	3	5	1	2	2	3	-	2	28	
20 Be- und Verarbeitung Holz (ohne Herstellung Möbel)	13	12	11	10	20	1	13	9	13	16	2	120	
21-22 Papier-, Verlags- und Druckgewerbe	30	20	12	9	32	4	22	14	5	9	4	161	
24 Chemische Industrie	5	4	1	3	7	-	3	12	3	7	1	46	
25 Herstellung Gummi- und Kunststoffwaren	1	-	2	7	-	1	2	2	-	2	4	21	
26 Herstellung sonst. Produkte aus nichtmetall. Mineralien	16	33	32	12	10	-	4	6	3	4	1	121	
27-28 Erzeugung u. Bearbeitung Metall; Herstell. Metallzeugn.	33	44	91	37	33	4	29	33	11	28	13	356	
29 Maschinenbau	25	46	34	45	84	11	39	82	10	36	25	437	
30-33 Herstell. elektr./elektron. Geräte; Feinmechanik, Optik	46	61	110	41	76	4	37	35	18	30	8	466	
34-35 Fahrzeugbau	16	13	7	3	18	-	44	44	12	19	10	186	
36-37 Sonstiges verarbeitendes Gewerbe	12	10	16	9	3	1	10	4	2	2	-	69	
40-41 Energie- und Wasserversorgung	9	17	12	13	22	-	21	14	4	14	2	128	
45 Baugewerbe	88	135	154	132	97	14	79	73	43	57	44	916	
Erwerbszweig Sektor 3	1036	915	934	657	1118	98	789	633	288	384	208	7060	
50-52 Handel, Reparatur	129	117	121	74	150	11	101	88	34	54	20	899	
55 Gastgewerbe	24	28	13	35	22	-	20	8	6	8	8	172	
60-64 Verkehr, Nachrichtenübermittlung	44	46	35	61	49	7	40	50	27	22	12	393	
65-67 Kredit- und Versicherungsgewerbe	168	148	135	119	129	11	99	72	49	64	24	1018	
70-74 (ohne 7411/12) Immobilien, Informatik, Dienstleist. für Unternehmen	147	134	115	82	176	14	111	88	29	42	18	956	
7411/7412 Rechtsberatung, Treuhandwesen	155	114	117	80	136	11	70	56	22	34	14	809	
75 Öffentliche Verwaltung	140	128	180	111	176	19	147	101	48	73	46	1169	
80 Unterrichtswesen	57	52	61	21	80	6	68	48	28	30	22	473	
85 Gesundheits- und Sozialwesen	88	103	107	49	138	13	81	79	24	41	27	750	
90-93 Erbringung sonstiger Dienstleistungen	77	42	47	24	59	4	50	43	19	14	15	394	
95 Private Haushalte	7	3	3	1	3	2	2	-	2	2	2	27	
Arbeitslos	63	57	47	22	58	2	39	42	16	9	8	363	
Hausfrau / Hausmann	259	291	344	229	327	24	238	227	81	144	65	2229	
Kind, Schüler, Student	659	780	876	527	909	90	732	638	229	387	239	6066	
Rentner	525	405	362	245	543	27	381	297	105	150	79	3119	
Total	2900	2883	3095	2046	3433	288	2531	2199	868	1325	729	22297	

Fürstentum Liechtenstein
Bevölkerungsstatistik 31.12.2002

Stichtag: 31.12.2002 (233) Produktiver Jahresend-Statistik-Load / BST6010 3

Im Inland tätige Liechtensteiner nach Erwerbsbranche und Wohngemeinde

	Wohngemeinde											Total
	Vaduz	Triesen	Balzers	Triesenberg	Schaan	Planken	Eschen	Mauren	Gamprin	Ruggell	Schellenberg	
Erwerbszweig Sektor 1	24	20	33	28	32	2	30	12	15	19	7	222
01-05 Land- und Forstwirtschaft, Jagd	24	20	33	28	32	2	30	12	15	19	7	222
Erwerbszweig Sektor 2	317	391	460	324	422	41	300	325	131	209	117	3037
14 Bergbau, Gewinnung Steine und Erden	4	2	4	4	3	-	2	-	2	2	1	24
15-16 Herstellung Nahrungsmittel, Getränke; Tabakverarbeitung	25	13	12	10	36	2	15	15	5	5	6	144
17-18 Herstellung Textilien und Bekleidung	7	2	-	2	3	1	1	2	2	-	2	22
20 Be- und Verarbeitung Holz (ohne Herstellung Möbel)	13	12	11	10	20	1	13	7	13	15	2	117
21-22 Papier-, Verlags- und Druckgewerbe	29	17	11	9	29	4	17	13	5	9	3	146
24 Chemische Industrie	4	2	-	2	5	-	2	9	2	6	-	32
25 Herstellung Gummi- und Kunststoffwaren	-	-	1	6	-	1	2	1	-	2	4	17
26 Herstellung sonst. Produkte aus nichtmetall. Mineralien	16	33	29	12	10	-	4	5	3	4	1	117
27-28 Erzeugung u. Bearbeitung Metall; Herstell. Metallzeugn.	31	39	76	34	30	4	26	25	11	21	12	309
29 Maschinenbau	23	45	28	44	78	10	34	79	10	29	23	403
30-33 Herstell. elektr./elektron. Geräte; Feinmechanik, Optik	45	56	104	40	76	4	35	34	18	27	8	447
34-35 Fahrzeugbau	15	12	7	3	18	-	44	44	12	19	10	184
36-37 Sonstiges verarbeitendes Gewerbe	10	10	15	9	2	-	10	4	2	1	-	63
40-41 Energie- und Wasserversorgung	9	17	12	13	22	-	20	14	4	14	2	127
45 Baugewerbe	86	131	150	126	90	14	75	73	42	55	43	885
Erwerbszweig Sektor 3	986	882	871	632	1055	96	752	603	269	362	202	6710
50-52 Handel, Reparatur	122	111	103	68	137	11	94	78	29	50	18	821
55 Gastgewerbe	22	25	10	34	20	-	19	7	6	7	7	157
60-64 Verkehr, Nachrichtenübermittlung	37	44	31	57	46	7	36	48	24	19	12	361
65-67 Kredit- und Versicherungsgewerbe	163	145	133	115	125	11	98	71	48	62	23	994
70-74 (ohne 7411/12) Immobilien, Informatik, Dienstleist. für Unternehmen	136	132	107	82	162	13	107	86	26	37	18	906
7411/7412 Rechtsberatung, Treuhandwesen	154	113	115	78	134	11	69	55	22	34	14	799
75 Öffentliche Verwaltung	136	125	178	110	169	19	146	99	48	72	46	1148
80 Unterrichtswesen	56	49	52	20	75	6	63	45	27	29	21	443
85 Gesundheits- und Sozialwesen	78	95	96	44	127	12	72	73	20	36	26	679
90-93 Erbringung sonstiger Dienstleistungen	75	40	43	23	57	4	46	41	17	14	15	375
95 Private Haushalte	7	3	3	1	3	2	2	-	2	2	2	27
Total	1327	1293	1364	984	1509	139	1082	940	415	590	326	9969

Fürstentum Liechtenstein
Bevölkerungsstatistik 31.12.2002

Stichtag: 31.12.2002 (233) Produktiver Jahresend-Statistik-Load / BST6010 4

Im Ausland tätige Liechtensteiner nach Erwerbsbranche und Wohngemeinde

	Wohngemeinde											Total
	Vaduz	Triesen	Balzers	Triesen- berg	Schaan	Planken	Eschen	Mauren	Gamprin	Ruggell	Schellen- berg	
Erwerbszweig Sektor 1	2	-	-	-	-	-	-	3	-	-	-	5
01-05 Land- und Forstwirtschaft, Jagd	2	-	-	-	-	-	-	3	-	-	-	5
Erwerbszweig Sektor 2	15	24	39	14	24	4	22	22	3	23	6	196
15-16 Herstellung Nahrungsmittel, Getränke; Tabakverarbeitung	1	3	1	-	-	2	-	2	-	1	-	10
17-18 Herstellung Textilien und Bekleidung	1	-	-	1	2	-	1	-	1	-	-	6
20 Be- und Verarbeitung Holz (ohne Herstellung Möbel)	-	-	-	-	-	-	-	2	-	1	-	3
21-22 Papier-, Verlags- und Druckgewerbe	1	3	1	-	3	-	5	1	-	-	1	15
24 Chemische Industrie	1	2	1	1	2	-	1	3	1	1	1	14
25 Herstellung Gummi- und Kunststoffwaren	1	-	1	1	-	-	-	1	-	-	-	4
26 Herstellung sonst. Produkte aus nichtmetall. Mineralien	-	-	3	-	-	-	-	1	-	-	-	4
27-28 Erzeugung u. Bearbeitung Metall; Herstell. Metallerzeugn.	2	5	15	3	3	-	3	8	-	7	1	47
29 Maschinenbau	2	1	6	1	6	1	5	3	-	7	2	34
30-33 Herstell. elektr./elektron. Geräte; Feinmechanik, Optik	1	5	6	1	-	-	2	1	-	3	-	19
34-35 Fahrzeugbau	1	1	-	-	-	-	-	-	-	-	-	2
36-37 Sonstiges verarbeitendes Gewerbe	2	-	1	-	1	1	-	-	-	1	-	6
40-41 Energie- und Wasserversorgung	-	-	-	-	-	-	1	-	-	-	-	1
45 Baugewerbe	2	4	4	6	7	-	4	-	1	2	1	31
Erwerbszweig Sektor 3	50	33	63	25	63	2	37	30	19	22	6	350
50-52 Handel, Reparatur	7	6	18	6	13	-	7	10	5	4	2	78
55 Gastgewerbe	2	3	3	1	2	-	1	1	-	1	1	15
60-64 Verkehr, Nachrichtenübermittlung	7	2	4	4	3	-	4	2	3	3	-	32
65-67 Kredit- und Versicherungsgewerbe	5	3	2	4	4	-	1	1	1	2	1	24
70-74 (ohne 7411/12) Immobilien, Informatik, Dienstleist. für Unternehmen	11	2	8	-	14	1	4	2	3	5	-	50
7411/7412 Rechtsberatung, Treuhandwesen	1	1	2	2	2	-	1	1	-	-	-	10
75 Öffentliche Verwaltung	4	3	2	1	7	-	1	2	-	1	-	21
80 Unterrichtswesen	1	3	9	1	5	-	5	3	1	1	1	30
85 Gesundheits- und Sozialwesen	10	8	11	5	11	1	9	6	4	5	1	71
90-93 Erbringung sonstiger Dienstleistungen	2	2	4	1	2	-	4	2	2	-	-	19
Total	67	57	102	39	87	6	59	55	22	45	12	551

Erwerbstätige ständige Bevölkerung

Niedergelassene

Fürstentum Liechtenstein
Bevölkerungsstatistik 31.12.2002

Stichtag: 31.12.2002 (233) Produktiver Jahresend-Statistik-Load / BST6040

Erwerbstätige Niedergelassene nach Staatsbürgerschaft, Geschlecht und Wohngemeinde

	Wohngemeinde											Total
	Vaduz	Triesen	Balzers	Triesenberg	Schaan	Planken	Eschen	Mauren	Gamprin	Ruggell	Schellenberg	
Schweiz	274	290	166	90	277	15	164	182	50	77	39	1624
Schweiz	274	290	166	90	277	15	164	182	50	77	39	1624
männlich	146	164	111	60	158	11	99	109	36	51	21	966
weiblich	128	126	55	30	119	4	65	73	14	26	18	658
EU/EWR Länder	365	241	190	69	393	15	183	215	40	69	29	1809
Belgien	-	2	-	-	-	-	-	-	-	-	-	2
männlich	-	1	-	-	-	-	-	-	-	-	-	1
weiblich	-	1	-	-	-	-	-	-	-	-	-	1
Dänemark	2	1	-	1	-	1	-	-	-	-	-	5
männlich	1	1	-	1	-	1	-	-	-	-	-	4
weiblich	1	-	-	-	-	-	-	-	-	-	-	1
Deutschland	46	42	28	19	51	5	27	20	9	11	11	269
männlich	27	27	15	10	35	2	24	12	3	7	2	164
weiblich	19	15	13	9	16	3	3	8	6	4	9	105
Frankreich	6	1	-	-	2	-	4	2	1	-	1	17
männlich	5	-	-	-	1	-	2	2	-	-	-	10
weiblich	1	1	-	-	1	-	2	-	1	-	1	7
Griechenland	3	2	-	1	39	-	2	-	1	-	-	48
männlich	2	2	-	1	19	-	1	-	1	-	-	26
weiblich	1	-	-	-	20	-	1	-	-	-	-	22
Grossbritannien	2	1	1	1	2	-	-	-	-	-	1	8
männlich	1	1	1	-	-	-	-	-	-	-	1	4
weiblich	1	-	-	1	2	-	-	-	-	-	-	4
Irland	-	-	-	-	1	-	-	-	-	-	-	1
weiblich	-	-	-	-	1	-	-	-	-	-	-	1
Island	-	1	-	-	-	-	-	-	-	-	-	1
weiblich	-	1	-	-	-	-	-	-	-	-	-	1
Italien	86	49	79	11	78	1	31	38	8	8	1	390
männlich	62	33	51	8	51	-	23	27	5	7	-	267
weiblich	24	16	28	3	27	1	8	11	3	1	1	123
Luxemburg	-	1	-	-	1	-	-	-	-	-	-	2
männlich	-	1	-	-	1	-	-	-	-	-	-	2
Niederlande	4	4	2	1	-	-	-	1	-	-	-	12
männlich	4	2	-	-	-	-	-	1	-	-	-	7
weiblich	-	2	2	1	-	-	-	-	-	-	-	5
Norwegen	-	-	-	-	1	-	-	-	-	1	-	2
männlich	-	-	-	-	1	-	-	-	-	-	-	1
weiblich	-	-	-	-	-	-	-	-	-	1	-	1
Österreich	162	107	65	35	161	8	108	141	19	48	15	869
männlich	55	51	33	17	84	3	61	84	7	30	7	432
weiblich	107	56	32	18	77	5	47	57	12	18	8	437
Portugal	27	21	13	-	14	-	10	10	1	1	-	97
männlich	16	8	4	-	6	-	5	6	1	1	-	47
weiblich	11	13	9	-	8	-	5	4	-	-	-	50
Schweden	1	1	-	-	1	-	-	-	-	-	-	3
männlich	-	1	-	-	1	-	-	-	-	-	-	2
weiblich	1	-	-	-	-	-	-	-	-	-	-	1
Spanien	26	8	2	-	42	-	1	3	1	-	-	83
männlich	8	5	2	-	23	-	1	2	1	-	-	42
weiblich	18	3	-	-	19	-	-	1	-	-	-	41

Fürstentum Liechtenstein
Bevölkerungsstatistik 31.12.2002

Stichtag: 31.12.2002 (233) Produktiver Jahresend-Statistik-Load / BST6040

Erwerbstätige Niedergelassene nach Staatsbürgerschaft, Geschlecht und Wohngemeinde

	Wohngemeinde											Total
	Vaduz	Triesen	Balzers	Triesenberg	Schaan	Planken	Eschen	Mauren	Gamprin	Ruggell	Schellenberg	
Drittländer	117	91	57	10	102	4	102	68	20	18	16	605
Bosnien-Herzegowina	17	10	6	2	18	-	9	7	5	2	1	77
männlich	10	3	3	2	7	-	4	2	2	1	1	35
weiblich	7	7	3	-	11	-	5	5	3	1	-	42
Jugoslawien BR	15	15	16	7	14	-	5	5	-	2	2	81
männlich	8	6	12	4	6	-	4	4	-	1	2	47
weiblich	7	9	4	3	8	-	1	1	-	1	-	34
Kroatien	17	11	3	-	19	-	6	3	-	-	-	59
männlich	10	6	2	-	7	-	1	1	-	-	-	27
weiblich	7	5	1	-	12	-	5	2	-	-	-	32
Mazedonien	3	2	10	-	3	-	2	3	-	-	-	23
männlich	1	1	5	-	3	-	1	3	-	-	-	14
weiblich	2	1	5	-	-	-	1	-	-	-	-	9
Slowenien	10	4	-	-	9	-	6	2	1	2	-	34
männlich	2	2	-	-	1	-	3	-	-	1	-	9
weiblich	8	2	-	-	8	-	3	2	1	1	-	25
Türkei	40	44	17	-	31	-	66	43	13	11	11	276
männlich	24	25	9	-	22	-	45	35	8	8	7	183
weiblich	16	19	8	-	9	-	21	8	5	3	4	93
Andere	15	5	5	1	8	4	8	5	1	1	2	55
männlich	10	2	3	-	3	3	2	1	1	1	-	26
weiblich	5	3	2	1	5	1	6	4	-	-	2	29
Total	756	622	413	169	772	34	449	465	110	164	84	4038

Fürstentum Liechtenstein
Bevölkerungsstatistik 31.12.2002

Stichtag: 31.12.2002 (233) Produktiver Jahresend-Statistik-Load / BST6050

Erwerbstätige Niedergelassene nach Erwerbsbranche und Staatsbürgerschaft

	Staatsbürgerschaft									
	Schweiz	Belgien	Dänemark	Deutschland	Frankreich	Griechenland	Grossbritannien	Irland	Island	Italien
Erwerbstätig	1624	2	5	269	17	48	8	1	1	390
Erwerbszweig Sektor 1	20	-	-	2	-	1	-	1	-	5
01-05 Land- und Forstwirtschaft, Jagd	20	-	-	2	-	1	-	1	-	5
Erwerbszweig Sektor 2	488	-	2	92	9	35	1	-	-	222
14 Bergbau, Gewinnung Steine und Erden	3	-	-	-	-	-	-	-	-	-
15-16 Herstellung Nahrungsmittel, Getränke; Tabakverarbeitung	30	-	-	11	1	9	-	-	-	16
17-18 Herstellung Textilien und Bekleidung	12	-	-	2	-	-	-	-	-	3
20 Be- und Verarbeitung Holz (ohne Herstellung Möbel)	13	-	-	-	1	-	-	-	-	4
21-22 Papier-, Verlags- und Druckgewerbe	19	-	-	8	1	-	-	-	-	4
24 Chemische Industrie	11	-	-	2	-	-	-	-	-	5
25 Herstellung Gummi- und Kunststoffwaren	8	-	-	-	-	1	-	-	-	-
26 Herstellung sonst. Produkte aus nichtmetall. Mineralien	19	-	-	4	-	2	-	-	-	10
27-28 Erzeugung u. Bearbeitung Metall; Herstell. Metallerzeugn.	48	-	-	7	3	11	-	-	-	27
29 Maschinenbau	73	-	1	7	1	1	-	-	-	9
30-33 Herstell. elektr./elektron. Geräte; Feinmechanik, Optik	100	-	1	30	1	8	1	-	-	25
34-35 Fahrzeugbau	37	-	-	13	1	2	-	-	-	18
36-37 Sonstiges verarbeitendes Gewerbe	7	-	-	3	-	-	-	-	-	8
40-41 Energie- und Wasserversorgung	14	-	-	1	-	-	-	-	-	1
45 Baugewerbe	94	-	-	4	-	1	-	-	-	92
Erwerbszweig Sektor 3	1116	2	3	175	8	12	7	-	1	163
50-52 Handel, Reparatur	247	-	-	20	1	3	-	-	-	34
55 Gastgewerbe	30	-	-	5	1	1	2	-	-	6
60-64 Verkehr, Nachrichtenübermittlung	79	-	-	5	1	-	-	-	-	3
65-67 Kredit- und Versicherungsgewerbe	114	-	-	17	1	2	1	-	-	35
70-74 (ohne 7411/12) Immobilien, Informatik, Dienstleist. für Unternehmen	218	-	1	39	1	3	-	-	-	13
7411/7412 Rechtsberatung, Treuhandwesen	120	-	1	17	1	1	-	-	1	18
75 Öffentliche Verwaltung	68	-	-	9	-	-	-	-	-	12
80 Unterrichtswesen	80	-	1	17	1	1	3	-	-	-
85 Gesundheits- und Sozialwesen	104	2	-	20	-	1	-	-	-	15
90-93 Erbringung sonstiger Dienstleistungen	49	-	-	21	1	-	1	-	-	20
95 Private Haushalte	6	-	-	5	-	-	-	-	-	7
99 Exterritoriale Organisationen / Zollämter	1	-	-	-	-	-	-	-	-	-
Arbeitslos	70	-	-	13	-	1	-	-	-	17
Hausfrau / Hausmann	335	1	-	52	-	1	2	1	-	41
Kind, Schüler, Student	431	3	3	107	2	15	-	-	-	142
Rentner	461	1	-	157	5	5	4	-	-	60
Total	2921	7	8	598	24	70	14	2	1	650

Fürstentum Liechtenstein
Bevölkerungsstatistik 31.12.2002

Staatsbürgerschaft														
Luxemburg	Niederlande	Norwegen	Österreich	Portugal	Schweden	Spanien	Bosnien-Herzegowina	Jugoslawien BR	Kroatien	Mazedonien	Slowenien	Türkei	Andere	Total
2	12	2	869	97	3	83	77	81	59	23	34	276	55	4038
-	-	-	4	2	-	4	1	-	1	-	-	-	-	41
-	-	-	4	2	-	4	1	-	1	-	-	-	-	41
-	5	1	309	59	-	58	54	59	39	10	21	202	21	1687
-	-	-	2	-	-	-	1	2	-	1	-	-	-	9
-	-	-	33	30	-	26	7	8	3	3	2	70	2	251
-	-	-	1	-	-	3	1	1	1	-	-	13	-	37
-	-	-	8	-	-	-	1	3	-	-	-	2	-	32
-	1	1	9	-	-	2	-	-	1	-	-	2	1	49
-	-	-	5	1	-	-	-	-	1	-	-	2	3	30
-	-	-	5	-	-	1	2	-	-	-	-	4	-	21
-	-	-	18	8	-	2	4	3	7	2	-	24	1	104
-	-	-	31	1	-	4	6	9	2	1	-	35	2	187
-	1	-	49	3	-	-	5	8	2	-	-	5	1	166
-	2	-	48	9	-	7	8	5	8	-	9	13	7	282
-	-	-	36	4	-	3	12	10	11	1	8	17	2	175
-	-	-	10	-	-	-	1	1	-	-	-	-	-	30
-	-	-	4	-	-	-	-	-	-	-	1	-	-	21
-	1	-	50	3	-	10	6	9	3	2	1	15	2	293
2	7	1	556	36	3	21	22	22	19	13	13	74	34	2310
2	-	-	100	7	-	3	5	7	3	3	3	21	9	468
-	2	-	58	13	-	2	2	2	4	1	1	7	5	142
-	-	-	23	1	-	1	5	2	3	2	1	-	1	127
-	-	-	32	2	1	3	1	-	-	-	2	-	1	212
-	2	1	84	5	-	2	3	3	-	4	1	18	4	402
-	1	-	78	1	-	2	1	1	1	1	2	1	2	250
-	-	-	31	1	-	1	1	1	1	1	-	5	1	132
-	-	-	25	1	-	1	-	-	-	-	-	-	5	135
-	2	-	77	1	2	2	3	4	5	1	1	10	3	253
-	-	-	30	4	-	3	1	2	1	-	2	12	3	150
-	-	-	18	-	-	1	-	-	1	-	-	-	-	38
-	-	-	-	-	-	-	-	-	-	-	-	-	-	1
-	-	-	45	2	2	3	9	8	3	5	-	66	12	256
2	2	1	141	4	-	4	10	6	4	11	4	94	14	730
-	-	-	218	72	2	33	43	48	19	20	11	318	17	1504
1	4	1	169	4	-	8	13	15	3	1	4	54	8	978
5	18	4	1442	179	7	131	152	158	88	60	53	808	106	7506

Fürstentum Liechtenstein
Bevölkerungsstatistik 31.12.2002

Stichtag: 31.12.2002 (233) Produktiver Jahresend-Statistik-Load / BST6060

Erwerbstätige Niedergelassene nach Erwerbsbranche und Geschlecht

	Geschlecht		
	männlich	weiblich	Total
Erwerbstätig	2316	1722	4038
Erwerbszweig Sektor 1	31	10	41
01-05 Land- und Forstwirtschaft, Jagd	31	10	41
Erwerbszweig Sektor 2	1185	502	1687
14 Bergbau, Gewinnung Steine und Erden	9	-	9
15-16 Herstellung Nahrungsmittel, Getränke; Tabakverarbeitung	180	71	251
17-18 Herstellung Textilien und Bekleidung	17	20	37
20 Be- und Verarbeitung Holz (ohne Herstellung Möbel)	30	2	32
21-22 Papier-, Verlags- und Druckgewerbe	24	25	49
24 Chemische Industrie	17	13	30
25 Herstellung Gummi- und Kunststoffwaren	15	6	21
26 Herstellung sonst. Produkte aus nichtmetall. Mineralien	34	70	104
27-28 Erzeugung u. Bearbeitung Metall; Herstell. Metallergeugn.	159	28	187
29 Maschinenbau	112	54	166
30-33 Herstell. elektr./elektron. Geräte; Feinmechanik, Optik	159	123	282
34-35 Fahrzeugbau	123	52	175
36-37 Sonstiges verarbeitendes Gewerbe	25	5	30
40-41 Energie- und Wasserversorgung	17	4	21
45 Baugewerbe	264	29	293
Erwerbszweig Sektor 3	1100	1210	2310
50-52 Handel, Reparatur	267	201	468
55 Gastgewerbe	61	81	142
60-64 Verkehr, Nachrichtenübermittlung	80	47	127
65-67 Kredit- und Versicherungsgewerbe	110	102	212
70-74 (ohne 7411/12) Immobilien, Informatik, Dienstleist. für Unternehmen	251	151	402
7411/7412 Rechtsberatung, Treuhandwesen	96	154	250
75 Öffentliche Verwaltung	48	84	132
80 Unterrichtswesen	62	73	135
85 Gesundheits- und Sozialwesen	52	201	253
90-93 Erbringung sonstiger Dienstleistungen	65	85	150
95 Private Haushalte	8	30	38
99 Exterritoriale Organisationen / Zollämter	-	1	1
Arbeitslos	134	122	256
Hausfrau / Hausmann	72	658	730
Kind, Schüler, Student	739	765	1504
Rentner	517	461	978
Total	3778	3728	7506

Erwerbstätige ständige Bevölkerung

Jahresaufenthalter

Fürstentum Liechtenstein
Bevölkerungsstatistik 31.12.2002

Stichtag: 31.12.2002 (233) Produktiver Jahresend-Statistik-Load / BST6040 2

Erwerbstätige Jahresaufenthalter nach Staatsbürgerschaft, Geschlecht und Wohngemeinde

	Wohngemeinde											Total
	Vaduz	Triesen	Balzers	Triesenberg	Schaan	Planken	Eschen	Mauren	Gamprin	Ruggell	Schellenberg	
Schweiz	50	75	54	24	61	4	48	43	13	25	14	411
Schweiz	50	75	54	24	61	4	48	43	13	25	14	411
männlich	33	52	38	15	37	3	34	29	10	18	7	276
weiblich	17	23	16	9	24	1	14	14	3	7	7	135
EU/EWR Länder	268	188	146	88	340	7	115	152	42	47	22	1415
Belgien	-	-	-	2	-	-	-	1	-	-	-	3
männlich	-	-	-	1	-	-	-	1	-	-	-	2
weiblich	-	-	-	1	-	-	-	-	-	-	-	1
Dänemark	2	2	-	-	-	-	-	3	-	-	-	7
männlich	1	2	-	-	-	-	-	2	-	-	-	5
weiblich	1	-	-	-	-	-	-	1	-	-	-	2
Deutschland	69	25	12	28	55	4	30	21	11	16	10	281
männlich	41	15	10	22	38	3	17	15	8	11	3	183
weiblich	28	10	2	6	17	1	13	6	3	5	7	98
Finnland	-	-	1	-	-	-	-	-	-	-	-	1
männlich	-	-	1	-	-	-	-	-	-	-	-	1
Frankreich	3	5	-	5	-	-	3	3	2	-	1	22
männlich	1	3	-	2	-	-	2	1	2	-	1	12
weiblich	2	2	-	3	-	-	1	2	-	-	-	10
Griechenland	-	-	-	-	2	-	-	1	-	-	-	3
männlich	-	-	-	-	1	-	-	1	-	-	-	2
weiblich	-	-	-	-	1	-	-	-	-	-	-	1
Grossbritannien	3	3	1	1	1	-	2	3	-	2	-	16
männlich	2	2	1	1	1	-	2	2	-	1	-	12
weiblich	1	1	-	-	-	-	-	1	-	1	-	4
Irland	1	-	-	-	1	-	-	-	-	-	-	2
männlich	-	-	-	-	1	-	-	-	-	-	-	1
weiblich	1	-	-	-	-	-	-	-	-	-	-	1
Italien	36	58	87	13	34	-	17	29	4	6	-	284
männlich	26	44	66	11	27	-	10	22	3	4	-	213
weiblich	10	14	21	2	7	-	7	7	1	2	-	71
Niederlande	1	5	2	-	6	-	1	-	1	-	1	17
männlich	-	4	2	-	3	-	-	-	1	-	1	11
weiblich	1	1	-	-	3	-	1	-	-	-	-	6
Norwegen	2	-	-	1	-	-	-	-	-	-	-	3
männlich	1	-	-	-	-	-	-	-	-	-	-	1
weiblich	1	-	-	1	-	-	-	-	-	-	-	2
Österreich	63	41	15	26	66	3	33	61	6	17	10	341
männlich	38	25	10	15	36	1	17	39	4	10	5	200
weiblich	25	16	5	11	30	2	16	22	2	7	5	141
Portugal	65	38	25	11	31	-	8	17	5	-	-	200
männlich	38	21	13	7	15	-	3	9	4	-	-	110
weiblich	27	17	12	4	16	-	5	8	1	-	-	90
Schweden	2	-	1	-	2	-	-	1	1	-	-	7
männlich	1	-	1	-	1	-	-	1	1	-	-	5
weiblich	1	-	-	-	1	-	-	-	-	-	-	2
Spanien	21	11	2	1	142	-	21	12	12	6	-	228
männlich	15	7	1	1	82	-	12	10	9	5	-	142
weiblich	6	4	1	-	60	-	9	2	3	1	-	86

Fürstentum Liechtenstein
Bevölkerungsstatistik 31.12.2002

Stichtag: 31.12.2002 (233) Produktiver Jahresend-Statistik-Load / BST6040 2

Erwerbstätige Jahresaufenthalter nach Staatsbürgerschaft, Geschlecht und Wohngemeinde

	Wohngemeinde											Total
	Vaduz	Triesen	Balzers	Triesenberg	Schaan	Planken	Eschen	Mauren	Gamprin	Ruggell	Schellenberg	
Drittländer	67	62	48	43	64	2	64	43	23	14	6	436
Bosnien-Herzegowina	19	8	1	1	24	-	16	12	6	-	-	87
männlich	6	6	-	1	15	-	10	8	4	-	-	50
weiblich	13	2	1	-	9	-	6	4	2	-	-	37
Jugoslawien BR	14	18	17	26	11	2	23	6	12	6	2	137
männlich	10	14	11	20	9	2	20	5	7	4	1	103
weiblich	4	4	6	6	2	-	3	1	5	2	1	34
Kroatien	4	2	-	4	2	-	2	4	-	-	-	18
männlich	2	1	-	4	1	-	1	2	-	-	-	11
weiblich	2	1	-	-	1	-	1	2	-	-	-	7
Mazedonien	3	4	3	-	1	-	5	6	-	-	-	22
männlich	3	3	3	-	-	-	5	6	-	-	-	20
weiblich	-	1	-	-	1	-	-	-	-	-	-	2
Slowenien	-	1	-	-	-	-	2	-	-	-	-	3
männlich	-	1	-	-	-	-	1	-	-	-	-	2
weiblich	-	-	-	-	-	-	1	-	-	-	-	1
Türkei	5	9	2	-	1	-	11	3	2	-	1	34
männlich	2	7	2	-	1	-	7	1	1	-	1	22
weiblich	3	2	-	-	-	-	4	2	1	-	-	12
Andere	22	20	25	12	25	-	5	12	3	8	3	135
männlich	12	10	13	6	9	-	4	5	2	3	1	65
weiblich	10	10	12	6	16	-	1	7	1	5	2	70
Total	385	325	248	155	465	13	227	238	78	86	42	2262

Fürstentum Liechtenstein
Bevölkerungsstatistik 31.12.2002

Stichtag: 31.12.2002 (233) Produktiver Jahresend-Statistik-Load / BST6050 2

Erwerbstätige Jahresaufenthalter nach Erwerbsbranche und Staatsbürgerschaft

	Staatsbürgerschaft									
	Schweiz	Belgien	Dänemark	Deutschland	Finnland	Frankreich	Griechenland	Grossbritannien	Irland	Italien
Erwerbstätig	411	3	7	281	1	22	3	16	2	284
Erwerbszweig Sektor 1	8	-	-	2	-	-	-	-	-	6
01-05 Land- und Forstwirtschaft, Jagd	8	-	-	2	-	-	-	-	-	6
Erwerbszweig Sektor 2	134	1	1	90	1	8	1	2	1	197
14 Bergbau, Gewinnung Steine und Erden	-	-	-	-	-	-	-	-	-	-
15-16 Herstellung Nahrungsmittel, Getränke; Tabakverarbeitung	8	-	-	13	-	-	-	-	-	4
17-18 Herstellung Textilien und Bekleidung	2	-	-	-	-	1	-	-	-	-
20 Be- und Verarbeitung Holz (ohne Herstellung Möbel)	2	-	-	-	-	-	-	-	-	1
21-22 Papier-, Verlags- und Druckgewerbe	9	-	-	1	1	-	-	-	-	-
24 Chemische Industrie	4	-	-	4	-	-	-	-	-	2
25 Herstellung Gummi- und Kunststoffwaren	3	-	-	-	-	-	-	-	-	-
26 Herstellung sonst. Produkte aus nichtmetall. Mineralien	6	-	-	3	-	-	-	-	-	4
27-28 Erzeugung u. Bearbeitung Metall; Herstell. Metallerzeugn.	23	1	1	4	-	-	-	-	-	13
29 Maschinenbau	22	-	-	16	-	-	-	1	-	2
30-33 Herstell. elektr./elektron. Geräte; Feinmechanik, Optik	21	-	-	26	-	1	-	-	1	7
34-35 Fahrzeugbau	4	-	-	18	-	3	-	1	-	-
36-37 Sonstiges verarbeitendes Gewerbe	3	-	-	-	-	1	-	-	-	2
40-41 Energie- und Wasserversorgung	4	-	-	1	-	-	-	-	-	1
45 Baugewerbe	23	-	-	4	-	2	1	-	-	161
Erwerbszweig Sektor 3	269	2	6	189	-	14	2	14	1	81
50-52 Handel, Reparatur	42	1	-	24	-	1	1	1	-	14
55 Gastgewerbe	11	-	2	31	-	4	-	-	-	20
60-64 Verkehr, Nachrichtenübermittlung	11	-	-	2	-	1	-	2	-	1
65-67 Kredit- und Versicherungsgewerbe	44	-	-	11	-	-	1	1	-	2
70-74 (ohne 7411/12) Immobilien, Informatik, Dienstleist. für Unternehmen	65	1	-	33	-	1	-	7	-	18
7411/7412 Rechtsberatung, Treuhandwesen	17	-	-	12	-	1	-	1	1	3
75 Öffentliche Verwaltung	11	-	-	5	-	1	-	-	-	4
80 Unterrichtswesen	13	-	-	25	-	2	-	2	-	1
85 Gesundheits- und Sozialwesen	28	-	4	23	-	1	-	-	-	6
90-93 Erbringung sonstiger Dienstleistungen	26	-	-	22	-	2	-	-	-	9
95 Private Haushalte	1	-	-	1	-	-	-	-	-	3
Arbeitslos	20	1	-	13	-	-	1	-	-	13
Hausfrau / Hausmann	152	1	1	79	-	6	3	1	1	64
Kind, Schüler, Student	110	5	1	134	-	3	-	5	2	109
Rentner	47	-	-	30	-	2	2	-	-	6
Total	740	10	9	537	1	33	9	22	5	476

Fürstentum Liechtenstein
Bevölkerungsstatistik 31.12.2002

Staatsbürgerschaft													
Niederlande	Norwegen	Österreich	Portugal	Schweden	Spanien	Bosnien-Herzegowina	Jugoslawien BR	Kroatien	Mazedonien	Slowenien	Türkei	Andere	Total
17	3	341	200	7	228	87	137	18	22	3	34	135	2262
-	-	2	1	-	3	5	5	-	2	-	-	2	36
-	-	2	1	-	3	5	5	-	2	-	-	2	36
5	-	109	126	1	175	50	95	11	15	3	22	50	1098
-	-	2	-	-	2	-	1	-	-	-	-	-	5
-	-	11	58	-	48	17	16	1	2	-	12	8	198
-	-	-	1	-	-	4	-	-	-	-	2	-	10
-	-	-	-	-	-	-	6	-	1	-	-	1	11
-	-	7	2	-	-	-	-	-	-	-	-	1	21
-	-	3	2	-	-	1	-	-	-	-	-	1	17
-	-	1	-	-	-	1	-	-	1	-	-	-	6
-	-	7	14	1	4	4	1	2	-	-	2	4	52
-	-	10	9	-	3	5	2	2	-	1	4	6	84
1	-	11	4	-	-	5	2	1	1	1	-	4	71
1	-	13	2	-	2	1	1	-	-	-	1	13	90
2	-	20	1	-	1	-	1	-	-	-	-	-	51
-	-	2	-	-	-	-	-	-	-	-	-	1	9
-	-	-	-	-	-	-	-	-	-	-	-	1	7
1	-	22	33	-	115	12	65	5	10	1	1	10	466
12	3	230	73	6	50	32	37	7	5	-	12	83	1128
-	-	26	15	1	8	6	8	-	2	-	-	13	163
3	2	43	35	-	12	5	4	1	-	-	3	18	194
-	-	24	1	-	3	-	2	2	-	-	-	3	52
1	-	14	-	1	2	2	-	-	-	-	-	2	81
1	1	33	5	-	13	7	14	1	1	-	5	16	222
1	-	20	-	-	2	1	-	-	1	-	-	3	63
-	-	14	1	-	2	-	-	-	-	-	1	-	39
-	-	7	-	-	1	2	1	-	-	-	-	8	62
6	-	26	8	4	-	5	2	2	-	-	1	7	123
-	-	12	8	-	5	3	5	1	1	-	2	11	107
-	-	11	-	-	2	1	1	-	-	-	-	2	22
1	1	18	12	-	3	7	11	2	7	1	7	11	129
6	1	95	17	2	28	13	55	6	11	-	30	101	673
6	1	80	74	3	56	55	87	6	6	-	8	37	788
-	-	20	4	-	3	6	10	1	1	-	-	4	136
30	6	554	307	12	318	168	300	33	47	4	79	288	3988

Fürstentum Liechtenstein
Bevölkerungsstatistik 31.12.2002

Stichtag: 31.12.2002 (233) Produktiver Jahresend-Statistik-Load / BST6060 2

Erwerbstätige Jahresaufenthalter nach Erwerbsbranche und Geschlecht

	Geschlecht		
	männlich	weiblich	Total
Erwerbstätig	1449	813	2262
Erwerbszweig Sektor 1	31	5	36
01-05 Land- und Forstwirtschaft, Jagd	31	5	36
Erwerbszweig Sektor 2	869	229	1098
14 Bergbau, Gewinnung Steine und Erden	5	-	5
15-16 Herstellung Nahrungsmittel, Getränke; Tabakverarbeitung	119	79	198
17-18 Herstellung Textilien und Bekleidung	1	9	10
20 Be- und Verarbeitung Holz (ohne Herstellung Möbel)	11	-	11
21-22 Papier-, Verlags- und Druckgewerbe	15	6	21
24 Chemische Industrie	9	8	17
25 Herstellung Gummi- und Kunststoffwaren	4	2	6
26 Herstellung sonst. Produkte aus nichtmetall. Mineralien	24	28	52
27-28 Erzeugung u. Bearbeitung Metall; Herstell. Metallzeugn.	75	9	84
29 Maschinenbau	51	20	71
30-33 Herstell. elektr./elektron. Geräte; Feinmechanik, Optik	50	40	90
34-35 Fahrzeugbau	44	7	51
36-37 Sonstiges verarbeitendes Gewerbe	7	2	9
40-41 Energie- und Wasserversorgung	7	-	7
45 Baugewerbe	447	19	466
Erwerbszweig Sektor 3	549	579	1128
50-52 Handel, Reparatur	89	74	163
55 Gastgewerbe	75	119	194
60-64 Verkehr, Nachrichtenübermittlung	40	12	52
65-67 Kredit- und Versicherungsgewerbe	54	27	81
70-74 (ohne 7411/12) Immobilien, Informatik, Dienstleist. für Unternehmen	117	105	222
7411/7412 Rechtsberatung, Treuhandwesen	26	37	63
75 Öffentliche Verwaltung	17	22	39
80 Unterrichtswesen	37	25	62
85 Gesundheits- und Sozialwesen	49	74	123
90-93 Erbringung sonstiger Dienstleistungen	41	66	107
95 Private Haushalte	4	18	22
Arbeitslos	66	63	129
Hausfrau / Hausmann	71	602	673
Kind, Schüler, Student	415	373	788
Rentner	70	66	136
Total	2071	1917	3988

Erwerbstätige ständige Bevölkerung

Zöllner und Angehörige

Fürstentum Liechtenstein
Bevölkerungsstatistik 31.12.2002

Stichtag: 31.12.2002 (233) Produktiver Jahresend-Statistik-Load / BST6040 3

Erwerbstätige Zöllner und Angehörige¹ nach Staatsbürgerschaft, Geschlecht und Wohngemeinde

		Wohngemeinde						Total
		Schaan	Eschen	Mauren	Gamprin	Ruggell	Schellenberg	
Schweiz		1	2	17	1	4	2	27
	männlich	1	2	14	1	4	2	24
	weiblich	-	-	3	-	-	-	3
Total		1	2	17	1	4	2	27

¹ Die Angehörigen der Zöllner erhalten auf Wunsch ab dem 14. August 2001 eine Jahresaufenthaltsbewilligung.

Fürstentum Liechtenstein
Bevölkerungsstatistik 31.12.2002

Stichtag: 31.12.2002 (233) Produktiver Jahresend-Statistik-Load / BST6060 3

Zöllner und Angehörige nach Erwerbsbranche und Geschlecht

	Geschlecht		
	männlich	weiblich	Total
Erwerbstätig	24	3	27
Erwerbszweig Sektor 3	24	3	27
50-52 Handel, Reparatur	1	-	1
99 Exterritoriale Organisationen / Zollämter	23	3	26
Hausfrau / Hausmann	-	1	1
Kind, Schüler, Student	1	2	3
Total	25	6	31

Stichtag: 31.12.2002 (233) Produktiver Jahresend-Statistik-Load / BST6050 3

Erwerbstätige Zöllner und Angehörige nach Erwerbsbranche und Staatsbürgerschaft

	Staatsbürgerschaft	
	Schweiz	Total
Erwerbstätig	27	27
Erwerbszweig Sektor 3	27	27
50-52 Handel, Reparatur	1	1
99 Exterritoriale Organisationen / Zollämter	26	26
Hausfrau / Hausmann	1	1
Kind, Schüler, Student	3	3
Total	31	31

Fürstentum Liechtenstein
Bevölkerungsstatistik 31.12.2002

Erwerbstätige ständige Bevölkerung

Kurzaufenthalter

(Länger als 12 Monate in Liechtenstein)

Fürstentum Liechtenstein
Bevölkerungsstatistik 31.12.2002

Stichtag: 31.12.2002 (233) Produktiver Jahresend-Statistik-Load / BST6040 4

Erwerbstätige Kurzaufenthalter nach Staatsbürgerschaft, Geschlecht und Wohngemeinde

(Anwesenheitsdauer länger als 12 Monate)

	Wohngemeinde						
	Vaduz	Triesen	Triesenberg	Schaan	Mauren	Ruggell	Total
EU/EWR Länder	2	3	2	-	1	-	8
Deutschland	-	2	1	-	-	-	3
männlich	-	1	-	-	-	-	1
weiblich	-	1	1	-	-	-	2
Grossbritannien	-	-	-	-	1	-	1
männlich	-	-	-	-	1	-	1
Portugal	2	1	1	-	-	-	4
männlich	2	1	1	-	-	-	4
Drittländer	-	-	-	2	-	1	3
Bosnien-Herzegowina	-	-	-	1	-	-	1
männlich	-	-	-	1	-	-	1
Andere	-	-	-	1	-	1	2
männlich	-	-	-	1	-	1	2
Total	2	3	2	2	1	1	11

Fürstentum Liechtenstein
Bevölkerungsstatistik 31.12.2002

Stichtag: 31.12.2002 (233) Produktiver Jahresend-Statistik-Load / BST6060 4

Erwerbstätige Kurzaufenthalter nach Erwerbsbranche und Geschlecht
(Anwesenheitsdauer länger als 12 Monate)

	Geschlecht		
	männlich	weiblich	Total
Erwerbstätig	9	2	11
Erwerbszweig Sektor 1	2	-	2
01-05 Land- und Forstwirtschaft, Jagd	2	-	2
Erwerbszweig Sektor 3	7	2	9
55 Gastgewerbe	5	2	7
70-74 (ohne 7411/12) Immobilien, Informatik, Dienstleist. für Unternehmen	1	-	1
80 Unterrichtswesen	1	-	1
Hausfrau / Hausmann	1	-	1
Kind, Schüler, Student	4	3	7
Total	14	5	19

Fürstentum Liechtenstein
Bevölkerungsstatistik 31.12.2002

Stichtag: 31.12.2002 (233) Produktiver Jahresend-Statistik-Load / BST6050 4

Erwerbstätige Kurzaufenthalter nach Erwerbsbranche und Staatsbürgerschaft
(Anwesenheitsdauer länger als 12 Monate)

	Staatsbürgerschaft							Total
	Schweiz	Deutschland	Grossbritannien	Italien	Portugal	Bosnien-Herzegowina	Andere	
Erwerbstätig	-	3	1	-	4	1	2	11
Erwerbszweig Sektor 1	-	-	-	-	-	-	2	2
01-05 Land- und Forstwirtschaft, Jagd	-	-	-	-	-	-	2	2
Erwerbszweig Sektor 3	-	3	1	-	4	1	-	9
55 Gastgewerbe	-	2	-	-	4	1	-	7
70-74 (ohne 7411/12) Immobilien, Informatik, Dienstleist. für Unternehmen	-	-	1	-	-	-	-	1
80 Unterrichtswesen	-	1	-	-	-	-	-	1
Hausfrau / Hausmann	-	1	-	-	-	-	-	1
Kind, Schüler, Student	1	1	-	1	-	-	4	7
Total	1	5	1	1	4	1	6	19

Erwerbstätige ständige Bevölkerung

Vorläufig Aufgenommene **(Länger als 12 Monate in Liechtenstein)**

Fürstentum Liechtenstein
Bevölkerungsstatistik 31.12.2002

Stichtag: 31.12.2002 (233) Produktiver Jahresend-Statistik-Load / BST6040 5

Erwerbstätige vorläufig Aufgenommene nach Staatsbürgerschaft, Geschlecht und Wohngemeinde

(Anwesenheitsdauer länger als 12 Monate)

	Wohngemeinde				
	Vaduz	Triesen	Schaan	Eschen	Total
Drittländer	1	1	2	1	5
Jugoslawien BR	1	1	-	-	2
männlich	-	1	-	-	1
weiblich	1	-	-	-	1
Andere	-	-	2	1	3
männlich	-	-	1	1	2
weiblich	-	-	1	-	1
Total	1	1	2	1	5

Fürstentum Liechtenstein
Bevölkerungsstatistik 31.12.2002

Stichtag: 31.12.2002 (233) Produktiver Jahresend-Statistik-Load / BST6060 5

Erwerbstätige vorläufig Aufgenommene nach Erwerbsbranche und Geschlecht

(Anwesenheitsdauer länger als 12 Monate)

	Geschlecht		
	männlich	weiblich	Total
Erwerbstätig	3	2	5
Erwerbszweig Sektor 2	3	1	4
29 Maschinenbau	2	1	3
30-33 Herstell. elektr./elektron. Geräte; Feinmechanik, Optik	1	-	1
Erwerbszweig Sektor 3	-	1	1
85 Gesundheits- und Sozialwesen	-	1	1
Arbeitslos	-	1	1
Hausfrau / Hausmann	3	3	6
Kind, Schüler, Student	6	4	10
Total	12	10	22

Stichtag: 31.12.2002 (233) Produktiver Jahresend-Statistik-Load / BST6050 5

Erwerbstätige vorläufig Aufgenommene nach Erwerbsbranche und Staatsbürgerschaft

(Anwesenheitsdauer länger als 12 Monate)

	Staatsbürgerschaft		
	Jugoslawien BR	Andere	Total
Erwerbstätig	2	3	5
Erwerbszweig Sektor 2	1	3	4
29 Maschinenbau	-	3	3
30-33 Herstell. elektr./elektron. Geräte; Feinmechanik, Optik	1	-	1
Erwerbszweig Sektor 3	1	-	1
85 Gesundheits- und Sozialwesen	1	-	1
Arbeitslos	-	1	1
Hausfrau / Hausmann	5	1	6
Kind, Schüler, Student	6	4	10
Total	13	9	22

Fürstentum Liechtenstein
Bevölkerungsstatistik 31.12.2002

Nicht zur ständigen Bevölkerung gehörend

Kurzaufenthalter (bis 12 Monate in Liechtenstein)

Fürstentum Liechtenstein
Bevölkerungsstatistik 31.12.2002

Stichtag: 31.12.2002 (233) Produktiver Jahresend-Statistik-Load / BST7010

Kurzaufenthalter nach Staatsbürgerschaft, Geschlecht und Wohngemeinde

(Anwesenheitsdauer bis 12 Monate)

	Wohngemeinde										Total
	Vaduz	Triesen	Balzers	Triesenberg	Schaan	Eschen	Mauren	Gamprin	Ruggell	Schellenberg	
Schweiz	7	2	-	3	-	-	1	-	-	-	13
Schweiz	7	2	-	3	-	-	1	-	-	-	13
männlich	3	1	-	2	-	-	-	-	-	-	6
weiblich	4	1	-	1	-	-	1	-	-	-	7
EU/EWR Länder	73	50	25	74	33	5	6	6	2	10	284
Dänemark	6	2	-	1	-	-	-	-	-	-	9
männlich	2	-	-	-	-	-	-	-	-	-	2
weiblich	4	2	-	1	-	-	-	-	-	-	7
Deutschland	24	5	2	23	8	-	2	1	-	3	68
männlich	17	3	1	7	4	-	-	1	-	2	35
weiblich	7	2	1	16	4	-	2	-	-	1	33
Finnland	-	-	1	-	-	-	-	-	-	-	1
weiblich	-	-	1	-	-	-	-	-	-	-	1
Frankreich	-	-	-	2	-	-	-	-	-	-	2
männlich	-	-	-	2	-	-	-	-	-	-	2
Griechenland	-	-	-	2	-	-	-	-	-	-	2
männlich	-	-	-	2	-	-	-	-	-	-	2
Grossbritannien	-	2	-	1	-	-	-	-	-	-	3
männlich	-	1	-	-	-	-	-	-	-	-	1
weiblich	-	1	-	1	-	-	-	-	-	-	2
Italien	7	16	8	1	5	-	1	-	-	7	45
männlich	5	10	7	1	4	-	1	-	-	5	33
weiblich	2	6	1	-	1	-	-	-	-	2	12
Niederlande	-	-	-	-	1	-	-	-	-	-	1
weiblich	-	-	-	-	1	-	-	-	-	-	1
Österreich	18	14	6	26	8	4	3	5	2	-	86
männlich	9	6	2	11	1	-	1	1	-	-	31
weiblich	9	8	4	15	7	4	2	4	2	-	55
Portugal	15	10	8	15	3	-	-	-	-	-	51
männlich	7	4	3	10	3	-	-	-	-	-	27
weiblich	8	6	5	5	-	-	-	-	-	-	24
Schweden	1	-	-	-	-	-	-	-	-	-	1
männlich	1	-	-	-	-	-	-	-	-	-	1
Spanien	2	1	-	3	8	1	-	-	-	-	15
männlich	-	-	-	1	3	1	-	-	-	-	5
weiblich	2	1	-	2	5	-	-	-	-	-	10
Drittländer	16	10	32	26	7	10	11	4	8	6	130
Brasilien	9	4	6	2	3	4	6	3	5	4	46
männlich	6	3	4	2	3	4	4	3	3	4	36
weiblich	3	1	2	-	-	-	2	-	2	-	10
Bulgarien	-	1	-	-	-	-	-	-	-	-	1
weiblich	-	1	-	-	-	-	-	-	-	-	1
China (Volksrepublik)	-	1	-	-	-	-	-	-	-	-	1
männlich	-	1	-	-	-	-	-	-	-	-	1
Costa Rica	-	-	-	-	1	-	-	-	-	-	1
männlich	-	-	-	-	1	-	-	-	-	-	1
Dominikanische Republik	-	1	4	1	-	1	1	-	-	-	8
weiblich	-	1	4	1	-	1	1	-	-	-	8

Fürstentum Liechtenstein
Bevölkerungsstatistik 31.12.2002

Stichtag: 31.12.2002 (233) Produktiver Jahresend-Statistik-Load / BST7010

Kurzaufenthalter nach Staatsbürgerschaft, Geschlecht und Wohngemeinde

(Anwesenheitsdauer bis 12 Monate)

	Wohngemeinde										Total
	Vaduz	Triesen	Balzers	Triesenberg	Schaan	Eschen	Mauren	Gamprin	Ruggell	Schellenberg	
Indien	-	-	-	-	-	1	-	-	-	-	1
männlich	-	-	-	-	-	1	-	-	-	-	1
Jugoslawien (Bundesrepublik)	-	-	-	-	-	-	-	-	1	-	1
männlich	-	-	-	-	-	-	-	-	1	-	1
Kanada	-	-	-	2	-	-	1	-	-	-	3
männlich	-	-	-	2	-	-	-	-	-	-	2
weiblich	-	-	-	-	-	-	1	-	-	-	1
Kroatien	1	-	-	-	1	-	-	-	-	-	2
männlich	1	-	-	-	-	-	-	-	-	-	1
weiblich	-	-	-	-	1	-	-	-	-	-	1
Lettland	-	1	-	-	-	-	-	-	-	-	1
weiblich	-	1	-	-	-	-	-	-	-	-	1
Mexico	-	-	-	-	-	1	-	-	-	-	1
weiblich	-	-	-	-	-	1	-	-	-	-	1
Moldau	-	-	1	-	-	-	-	-	-	-	1
weiblich	-	-	1	-	-	-	-	-	-	-	1
Philippinen	-	-	-	2	-	-	-	-	-	-	2
männlich	-	-	-	2	-	-	-	-	-	-	2
Polen	2	-	1	6	-	-	-	-	1	-	10
männlich	1	-	-	1	-	-	-	-	1	-	3
weiblich	1	-	1	5	-	-	-	-	-	-	7
Rumaenien	1	-	6	-	-	-	1	-	-	-	8
weiblich	1	-	6	-	-	-	1	-	-	-	8
Russland	2	-	4	1	-	1	-	-	-	-	8
männlich	2	-	-	1	-	1	-	-	-	-	4
weiblich	-	-	4	-	-	-	-	-	-	-	4
Slowakische Republik	-	-	2	4	-	-	-	1	-	1	8
männlich	-	-	1	1	-	-	-	1	-	1	4
weiblich	-	-	1	3	-	-	-	-	-	-	4
Südafrika	-	-	-	-	-	-	-	-	-	1	1
weiblich	-	-	-	-	-	-	-	-	-	1	1
Thailand	-	-	1	-	-	-	1	-	-	-	2
weiblich	-	-	1	-	-	-	1	-	-	-	2
Tschechische Republik	-	-	3	4	-	-	-	-	-	-	7
männlich	-	-	3	2	-	-	-	-	-	-	5
weiblich	-	-	-	2	-	-	-	-	-	-	2
Türkei	-	1	-	-	-	-	-	-	-	-	1
männlich	-	1	-	-	-	-	-	-	-	-	1
Ukraine	-	1	4	1	1	2	-	-	1	-	10
männlich	-	-	-	1	1	-	-	-	1	-	3
weiblich	-	1	4	-	-	2	-	-	-	-	7
Ungarn	-	-	-	2	-	-	1	-	-	-	3
männlich	-	-	-	2	-	-	-	-	-	-	2
weiblich	-	-	-	-	-	-	1	-	-	-	1
USA	1	-	-	1	1	-	-	-	-	-	3
männlich	-	-	-	1	-	-	-	-	-	-	1
weiblich	1	-	-	-	1	-	-	-	-	-	2
Total	96	62	57	103	40	15	18	10	10	16	427

Fürstentum Liechtenstein
Bevölkerungsstatistik 31.12.2002

Stichtag: 31.12.2002 (233) Produktiver Jahresend-Statistik-Load / BST7030

Kurzaufenthalter nach Staatsbürgerschaft, Geschlecht und Erwerbsbranche

(Anwesenheitsdauer bis 12 Monate)

	Staatsbürgerschaft																	
	Schweiz	Dänemark	Deutschland	Finnland	Frankreich	Griechenland	Grossbritannien	Italien	Niederlande	Österreich	Portugal	Schweden	Spanien	Jugoslawien BR	Kroatien	Türkei	Andere	Total
Erwerbszweig Sektor 1	-	-	-	-	-	-	-	-	-	-	-	-	-	-	-	-	49	49
01-05 Land- und Forstwirtschaft, Jagd	-	-	-	-	-	-	-	-	-	-	-	-	-	-	-	-	49	49
männlich	-	-	-	-	-	-	-	-	-	-	-	-	-	-	-	-	39	39
weiblich	-	-	-	-	-	-	-	-	-	-	-	-	-	-	-	-	10	10
Erwerbszweig Sektor 2	1	-	8	-	-	-	-	11	-	6	4	-	3	-	1	-	9	43
15-16 Herstellung Nahrungsmittel, Getränke; Tabakverarbeitung	-	-	2	-	-	-	-	-	-	6	2	-	-	-	-	-	-	10
männlich	-	-	1	-	-	-	-	-	-	5	1	-	-	-	-	-	-	7
weiblich	-	-	1	-	-	-	-	-	-	1	1	-	-	-	-	-	-	3
27-28 Erzeugung u. Bearbeitung Metall; Herstell. Metallzeugn.	-	-	-	-	-	-	-	-	-	-	-	-	-	-	-	-	2	2
männlich	-	-	-	-	-	-	-	-	-	-	-	-	-	-	-	-	2	2
29 Maschinenbau	-	-	-	-	-	-	-	-	-	-	-	-	-	-	1	-	3	4
männlich	-	-	-	-	-	-	-	-	-	-	-	-	-	-	-	-	1	1
weiblich	-	-	-	-	-	-	-	-	-	-	-	-	-	-	1	-	2	3
30-33 Herstell. elektr./elektron. Geräte; Feinmechanik, Optik	-	-	2	-	-	-	-	-	-	-	-	-	-	-	-	-	2	4
männlich	-	-	1	-	-	-	-	-	-	-	-	-	-	-	-	-	2	3
weiblich	-	-	1	-	-	-	-	-	-	-	-	-	-	-	-	-	-	1
34-35 Fahrzeugbau	-	-	-	-	-	-	-	-	-	-	-	-	-	-	-	-	2	2
männlich	-	-	-	-	-	-	-	-	-	-	-	-	-	-	-	-	1	1
weiblich	-	-	-	-	-	-	-	-	-	-	-	-	-	-	-	-	1	1
36-37 Sonstiges verarbeitendes Gewerbe	-	-	1	-	-	-	-	-	-	-	-	-	-	-	-	-	-	1
weiblich	-	-	1	-	-	-	-	-	-	-	-	-	-	-	-	-	-	1
45 Baugewerbe	1	-	3	-	-	-	-	11	-	-	2	-	3	-	-	-	-	20
männlich	1	-	3	-	-	-	-	11	-	-	2	-	3	-	-	-	-	20
Erwerbszweig Sektor 3	8	9	40	1	2	1	2	17	1	73	43	1	11	1	-	1	44	255
50-52 Handel, Reparatur	1	-	-	-	-	-	-	1	-	2	2	-	1	-	-	-	1	8
männlich	-	-	-	-	-	-	-	-	-	1	-	-	-	-	-	-	-	1
weiblich	1	-	-	-	-	-	-	1	-	1	2	-	1	-	-	-	1	7
55 Gastgewerbe	4	6	32	1	1	1	-	14	1	49	41	1	10	-	-	-	22	183
männlich	3	2	12	-	1	1	-	10	-	19	23	1	1	-	-	-	2	75
weiblich	1	4	20	1	-	-	-	4	1	30	18	-	9	-	-	-	20	108
60-64 Verkehr, Nachrichtenübermittlung	-	-	-	-	-	-	-	-	-	1	-	-	-	-	-	-	-	1
männlich	-	-	-	-	-	-	-	-	-	1	-	-	-	-	-	-	-	1
70-74 (ohne 7411/12) Immobilien, Informatik, Dienstleist. für Unternehmen	-	-	1	-	-	-	1	-	-	-	-	-	-	-	-	-	-	2
männlich	-	-	1	-	-	-	-	-	-	-	-	-	-	-	-	-	-	1
weiblich	-	-	-	-	-	-	1	-	-	-	-	-	-	-	-	-	-	1
7411/7412 Rechtsberatung, Treuhandwesen	1	-	-	-	-	-	-	-	-	-	-	-	-	-	-	-	-	1
weiblich	1	-	-	-	-	-	-	-	-	-	-	-	-	-	-	-	-	1
75 Öffentliche Verwaltung	-	-	1	-	-	-	-	-	-	3	-	-	-	-	-	-	-	4
männlich	-	-	1	-	-	-	-	-	-	2	-	-	-	-	-	-	-	3
weiblich	-	-	-	-	-	-	-	-	-	1	-	-	-	-	-	-	-	1

Fürstentum Liechtenstein
Bevölkerungsstatistik 31.12.2002

Stichtag: 31.12.2002 (233) Produktiver Jahresend-Statistik-Load / BST7030

Kurzaufenthalter nach Staatsbürgerschaft, Geschlecht und Erwerbsbranche

(Anwesenheitsdauer bis 12 Monate)

	Staatsbürgerschaft																	
	Schweiz	Dänemark	Deutschland	Finnland	Frankreich	Griechenland	Grossbritannien	Italien	Niederlande	Österreich	Portugal	Schweden	Spanien	Jugoslawien BR	Kroatien	Türkei	Andere	Total
80 Unterrichtswesen	2	1	2	-	-	-	1	-	-	-	-	-	-	-	-	-	1	7
männlich	1	-	2	-	-	-	-	-	-	-	-	-	-	-	-	-	-	3
weiblich	1	1	-	-	-	-	1	-	-	-	-	-	-	-	-	-	1	4
85 Gesundheits- und Sozialwesen	-	-	-	-	-	-	-	1	-	-	-	-	-	-	-	-	-	1
männlich	-	-	-	-	-	-	-	1	-	-	-	-	-	-	-	-	-	1
90-93 Erbringung sonstiger Dienstleistungen	-	2	2	-	1	-	-	1	-	4	-	-	-	-	-	1	18	29
männlich	-	-	-	-	1	-	-	1	-	2	-	-	-	-	-	1	2	7
weiblich	-	2	2	-	-	-	-	-	-	2	-	-	-	-	-	-	16	22
95 Private Haushalte	-	-	2	-	-	-	-	-	-	14	-	-	-	1	-	-	2	19
männlich	-	-	-	-	-	-	-	-	-	-	-	-	-	1	-	-	-	1
weiblich	-	-	2	-	-	-	-	-	-	14	-	-	-	-	-	-	2	18
Total	9	9	48	1	2	1	2	28	1	79	47	1	14	1	1	1	102	347

Fürstentum Liechtenstein
Bevölkerungsstatistik 31.12.2002

Nicht zur ständigen Bevölkerung gehörend

Saisonniers

Fürstentum Liechtenstein
Bevölkerungsstatistik 31.12.2002

Stichtag: 31.12.2002 (233) Produktiver Jahresend-Statistik-Load / BST7010 2

Saisonniers nach Staatsbürgerschaft, Geschlecht und Wohngemeinde

	Wohngemeinde		
	Vaduz	Triesenberg	Total
Schweiz	-	1	1
Schweiz	-	1	1
männlich	-	1	1
EU/EWR Länder	2	7	9
Deutschland	-	1	1
männlich	-	1	1
Österreich	1	5	6
männlich	1	2	3
weiblich	-	3	3
Portugal	1	1	2
männlich	-	1	1
weiblich	1	-	1
Total	2	8	10

Fürstentum Liechtenstein
Bevölkerungsstatistik 31.12.2002

Stichtag: 31.12.2002 (233) Produktiver Jahresend-Statistik-Load / BST7030 2

Saisonniers nach Erwerbsbranche, Geschlecht und Staatsbürgerschaft

		Staatsbürgerschaft				
		Schweiz	Deutschland	Österreich	Portugal	Total
Erwerbszweig Sektor 2		-	-	1	-	1
15-16 Herstellung Nahrungsmittel, Getränke; Tabakverarbeitung		-	-	1	-	1
	weiblich	-	-	1	-	1
Erwerbszweig Sektor 3		1	1	5	2	9
55 Gastgewerbe		-	-	4	2	6
	männlich	-	-	2	1	3
	weiblich	-	-	2	1	3
60-64 Verkehr, Nachrichtenübermittlung		1	1	1	-	3
	männlich	1	1	1	-	3
Total		1	1	6	2	10

Fürstentum Liechtenstein
Bevölkerungsstatistik 31.12.2002

Nicht zur ständigen Bevölkerung gehörend

Asylwerber, Schutzbedürftige und vorläufig Aufgenommene
(bis 12 Monate in Liechtenstein)

Fürstentum Liechtenstein
Bevölkerungsstatistik 31.12.2002

Stichtag: 31.12.2002 (233) Produktiver Jahresend-Statistik-Load / BST7010 3

Asylwerber, Schutzbedürftige, vorläufig Aufgenommene nach Staatsbürgerschaft und Wohngemeinde

(Anwesenheitsdauer bis 12 Monate)

		Wohngemeinde									Total
		Vaduz	Triesen	Balzers	Triesenberg	Schaan	Eschen	Mauren	Gamprin	Ruggell	
Weissrussland		1	-	-	-	-	-	-	-	-	1
	männlich	1	-	-	-	-	-	-	-	-	1
Bosnien-Herzegowina		5	1	-	-	-	-	-	-	-	6
	männlich	2	1	-	-	-	-	-	-	-	3
	weiblich	3	-	-	-	-	-	-	-	-	3
Jugoslawien (Bundesrepublik)		12	17	5	1	15	6	-	-	5	61
	männlich	5	8	2	1	6	4	-	-	1	27
	weiblich	7	9	3	-	9	2	-	-	4	34
Kasachstan		1	-	-	-	-	-	-	-	-	1
	männlich	1	-	-	-	-	-	-	-	-	1
Mazedonien		23	-	-	-	1	-	8	8	-	40
	männlich	21	-	-	-	1	-	7	5	-	34
	weiblich	2	-	-	-	-	-	1	3	-	6
Rumaenien		1	-	-	-	-	-	-	-	-	1
	weiblich	1	-	-	-	-	-	-	-	-	1
Russland		2	-	-	-	-	-	-	-	-	2
	männlich	1	-	-	-	-	-	-	-	-	1
	weiblich	1	-	-	-	-	-	-	-	-	1
Ukraine		2	-	-	-	-	-	-	-	-	2
	männlich	2	-	-	-	-	-	-	-	-	2
Total		47	18	5	1	16	6	8	8	5	114

Fürstentum Liechtenstein
Bevölkerungsstatistik 31.12.2002

Vergleichstabellen

Fürstentum Liechtenstein
Bevölkerungsstatistik 31.12.2002

Wohnbevölkerung seit 1960 nach Gemeinden

Jahr	Wohngemeinde											TOTAL
	Vaduz	Triesen	Balzers	Triesen- berg	Schaan	Planken	Eschen	Mauren	Gamprin	Ruggell	Schellen- berg	
IM GANZEN												
1960	3'398	1'789	2'115	1'414	3'022	122	1'571	1'536	434	783	444	16'628
1970	3'921	2'637	2'704	1'813	3'890	177	2'114	2'055	660	866	513	21'350
1980	4'606	2'970	3'186	2'098	4'551	280	2'594	2'463	777	1'113	577	25'215
1990	4'897	3'543	3'791	2'296	5'036	312	3'103	2'774	989	1'479	812	29'032
1991	4'887	3'586	3'752	2'403	5'035	312	3'138	2'919	1'003	1'516	835	29'386
1992	4'995	3'696	3'835	2'372	5'083	310	3'239	2'926	1'046	1'532	834	29'868
1993	5'072	3'776	3'841	2'406	5'129	317	3'336	2'938	1'085	1'529	881	30'310
1994	5'067	3'789	3'917	2'460	5'143	316	3'443	2'963	1'092	1'550	889	30'629
1995	5'085	3'885	3'954	2'461	5'106	326	3'428	3'049	1'129	1'621	879	30'923
1996	5'017	3'988	3'972	2'467	5'130	333	3'459	3'088	1'138	1'642	909	31'143
1997	4'975	4'062	4'016	2'469	5'096	337	3'513	3'107	1'157	1'668	920	31'320
1998	5'106	4'168	4'118	2'508	5'262	347	3'571	3'114	1'173	1'693	955	32'015
1999	5'043	4'292	4'183	2'505	5'346	352	3'661	3'216	1'158	1'687	983	32'426
2000	4'927	4'381	4'233	2'556	5'454	355	3'791	3'288	1'159	1'744	975	32'863
2001	4'949	4'509	4'299	2'596	5'556	357	3'863	3'457	1'207	1'754	978	33'525
2002	5'038	4'558	4'312	2'607	5'573	366	3'886	3'516	1'229	1'805	973	33'863
INDEX												
1960	100.0	100.0	100.0	100.0	100.0	100.0	100.0	100.0	100.0	100.0	100.0	100.0
1970	115.4	147.4	127.8	128.2	128.7	145.1	134.6	133.8	152.1	110.6	115.5	128.4
1980	135.6	166.0	150.6	148.4	150.6	229.5	165.1	160.4	179.0	142.1	130.0	151.6
1990	144.1	198.0	179.2	162.4	166.6	255.7	197.5	180.6	227.9	188.9	182.9	174.6
1991	143.8	200.4	177.4	169.9	166.6	255.7	199.7	190.0	231.1	193.6	188.1	176.7
1992	147.0	206.6	181.3	167.8	166.7	254.1	206.2	190.5	241.0	195.7	187.8	179.6
1993	149.3	211.1	181.6	170.2	172.2	259.8	210.4	191.3	250.0	195.3	198.4	182.3
1994	149.1	211.8	185.2	174.0	170.2	259.0	219.2	192.9	251.6	198.0	200.2	184.2
1995	149.7	217.2	187.0	174.1	169.0	267.3	218.3	198.6	260.2	207.1	198.0	186.0
1996	147.6	222.9	187.8	174.5	169.8	273.0	220.2	201.0	262.2	209.7	204.7	187.3
1997	146.4	227.1	189.9	174.6	168.6	276.2	223.6	202.3	266.6	213.0	207.2	188.4
1998	150.3	233.0	194.7	177.4	174.1	284.4	227.3	202.7	270.3	216.2	215.1	192.5
1999	148.4	239.9	197.8	177.2	176.9	288.5	233.0	209.4	266.8	215.5	221.4	195.0
2000	145.0	244.9	200.1	180.8	180.5	291.0	241.3	214.1	267.1	222.7	219.6	197.6
2001	145.6	252.0	203.3	183.6	183.9	292.6	245.9	225.1	278.1	224.0	220.3	201.6
2002	148.3	254.8	203.9	184.4	184.4	300.0	247.4	228.9	283.2	230.5	219.1	203.7

Fürstentum Liechtenstein
Bevölkerungsstatistik 31.12.2002

Wohnbevölkerung nach Altersgruppen, Heimat und Geschlecht seit 1960

Jahr	Altersgruppen männlich						Altersgruppen weiblich					
	0 - 6	7 - 14	15 - 19	20 - 64	65 +	Gesamt	0 - 6	7 - 14	15 - 19	20 - 64	65 +	Gesamt
	Liechtensteiner											
1960 ¹	950	1'047	532	3'203	480	6'212	923	1'000	535	3'252	563	6'273
1970 ¹	1'006	1'190	606	3'699	540	7'041	987	1'120	558	3'872	726	7'263
1980 ¹	711	1'056	719	4'331	687	7'504	717	1'057	621	4'992	1'048	8'435
1990 ¹	767	871	624	5'393	850	8'505	731	870	641	5'982	1'394	9'618
1991	781	860	617	5'506	847	8'611	739	886	619	6'074	1'436	9'754
1992	776	854	592	5'551	851	8'624	745	895	586	6'104	1'482	9'812
1993	790	870	561	5'575	901	8'697	766	881	577	6'130	1'546	9'900
1994	770	886	563	5'570	1'017	8'806	763	867	569	6'162	1'688	10'049
1995	756	898	599	5'707	897	8'857	757	876	556	6'271	1'523	9'983
1996	815	946	611	5'903	922	9'197	829	893	597	6'379	1'534	10'232
1997	963	1'119	701	6'103	910	9'796	974	1'057	691	6'508	1'564	10'794
1998	954	1'160	731	6'160	926	9'931	987	1'104	682	6'561	1'603	10'937
1999	993	1'164	754	6'299	944	10'154	999	1'139	695	6'675	1'652	11'160
2000	997	1'186	740	6'408	954	10'285	996	1'155	704	6'741	1'662	11'258
2001	1'017	1'223	740	6'616	986	10'582	1'004	1'173	712	6'864	1'695	11'448
2002	998	1'229	747	6'733	1'024	10'731	1'011	1'182	705	6'920	1'748	11'566
	Ausländer											
1960 ¹	235	179	173	1'226	105	1'918	245	213	266	1'327	174	2'225
1970 ¹	475	338	313	2'285	164	3'575	468	377	326	2'049	251	3'471
1980 ¹	521	608	293	3'360	233	5'015	500	594	376	2'497	294	4'261
1990 ¹	570	640	401	4'050	299	5'960	523	550	397	3'131	348	4'949
1991	598	679	387	3'787	313	5'764	552	601	413	3'325	366	5'257
1992	588	715	415	3'778	416	5'912	591	629	440	3'474	386	5'520
1993	606	717	396	4'029	330	6'078	588	632	420	3'599	396	5'635
1994	624	705	399	4'018	346	6'092	579	644	428	3'627	404	5'682
1995	637	715	412	4'116	363	6'243	610	641	432	3'752	405	5'840
1996	553	649	401	4'019	357	5'979	549	621	387	3'768	410	5'735
1997	410	480	294	3'872	354	5'410	417	475	293	3'753	382	5'320
1998	385	509	300	4'130	373	5'697	418	472	314	3'845	401	5'450
1999	389	494	294	4'053	392	5'622	421	449	314	3'897	409	5'490
2000	401	486	291	4'168	407	5'753	423	444	305	3'978	417	5'567
2001	433	479	277	4'250	416	5'855	431	429	311	4'056	413	5'640
2002	417	499	273	4'252	459	5'900	390	452	314	4'094	416	5'666

¹ Volkszählung

Fürstentum Liechtenstein
Bevölkerungsstatistik 31.12.2002

Wohnbevölkerung - Erwerbstätige seit 1960

Jahr	TOTAL		Erwerbstätige		
	Wohnbevölkerung	TOTAL	Sektor 1 Landwirtschaft, Forstwirtschaft u. Jagd	Sektor 2 Industrie, Handwerke u. Baugewerbe	Sektor 3 Dienstleistungen
IM GANZEN					
1960 ¹	16'628	7'575	962	4'259	2'354
1970 ¹	21'350	10'243	646	5'669	3'928
1980 ¹	25'215	13'000	517	6'409	6'074
1990 ¹	29'032
1991	29'386	14'698	346	6'267	8'085
1992	29'868	14'528	336	5'948	8'244
1993	30'310	14'851	335	6'049	8'467
1994	30'629	14'759	329	6'001	8'429
1995	30'923	15'431	326	6'139	8'966
1996	31'143	15'741	316	6'022	9'403
1997	31'320	15'922	287	6'005	9'630
1998	32'015	15'855	303	6'015	9'537
1999	32'426	16'403	279	6'047	10'077
2000	32'863	16'725	278	6'090	10'357
2001	33'525	16'958	283	6'172	10'503
2002	33'863	16'863	306	6'022	10'535
IN PROZENT					
1960 ¹	100.0	45.6	5.8	25.6	14.2
1970 ¹	100.0	48.0	3.0	26.6	18.4
1980 ¹	100.0	51.6 ²	2.1	25.4	24.1
1990 ¹	100.0
1991	100.0	50.0	1.2	21.3	27.5
1992	100.0	48.6	1.1	19.9	27.6
1993	100.0	49.0	1.1	20.0	27.9
1994	100.0	48.2	1.1	19.6	27.5
1995	100.0	49.9	1.0	19.9	29.0
1996	100.0	50.5	1.0	19.3	30.2
1997	100.0	50.8	0.9	19.2	30.7
1998	100.0	49.5	0.9	18.8	29.8
1999	100.0	50.6	0.9	18.6	31.1
2000	100.0	50.9	0.8	18.5	31.5
2001	100.0	50.6	0.8	18.4	31.3
2002	100.0	49.8	0.9	17.8	31.1

¹ Volkszählung

Fürstentum Liechtenstein
Bevölkerungsstatistik 31.12.2002

Wohnbevölkerung - Nichterwerbstätige seit 1960

Jahr	Nichterwerbstätige						
	TOTAL	Rentner, Pensionierte, Unterstützte u. Arbeitslose	Hausfrauen, Kinder, Schüler, Studenten u. übrige Erwachsene	Arbeitslose	Kinder, Schüler u. Studenten	Hausfrauen u. Hausmänner	Rentner u. Pensionierte
IM GANZEN							
1960 ¹	9'053	696	8'357
1970 ¹	11'107	1'634	9'473
1980 ¹	12'215	*	*
1990 ¹
1991	14'688	3'436	11'252
1992	15'340	.	.	91	7'114	5'137	2'998
1993	15'459	.	.	298	7'674	4'287	3'200
1994	15'870	.	.	350	7'939	4'095	3'486
1995	15'492	.	.	515	7'921	3'842	3'214
1996	15'402	.	.	509	7'756	3'329	3'808
1997	15'398	.	.	479	7'816	3'275	3'828
1998	16'160	.	.	587	7'927	3'699	3'947
1999	16'023	.	.	592	8'097	3'421	3'913
2000	16'138	.	.	670	8'141	3'385	3'942
2001	16'567	.	.	701	8'333	3'493	4'040
2002	17'000	.	.	749	8'378	3'640	4'233
IN PROZENT							
1960 ¹	54.4	4.2	50.2
1970 ¹	52.0	7.6	44.4
1980 ¹	48.4	*	*
1990 ¹
1991	50.0	11.7	38.3
1992	51.4	.	.	0.3	23.8	17.2	10.1
1993	51.0	.	.	1.0	25.3	14.1	10.6
1994	51.8	.	.	1.1	25.9	13.4	11.4
1995	50.1	.	.	1.7	25.6	12.4	10.4
1996	49.5	.	.	1.6	24.9	10.8	12.2
1997	49.2	.	.	1.5	25.0	10.5	12.2
1998	50.5	.	.	1.8	24.8	11.6	12.3
1999	49.5	.	.	1.8	25.0	10.6	12.1
2000	49.1	.	.	2.0	24.8	10.3	12.0
2001	49.4	.	.	2.1	24.9	10.4	12.1
2002	50.2	.	.	2.2	24.7	10.7	12.5

¹ Volkszählung

Fürstentum Liechtenstein
Bevölkerungsstatistik 31.12.2002

Liechtensteinische Bürger nach Wohn- und Heimatgemeinde seit 1970

Jahr	Wohngemeinde											TOTAL Liechten- steiner	davon Nur- Staats- bürger
	Vaduz	Triesen	Balzers	Triesen- berg	Schaan	Planken	Eschen	Mauren	Gamprin	Ruggell	Schellen- berg		
Im Fürstentum Liechtenstein wohnhafte Liechtensteiner TOTAL													
1970 ¹	2'178	1'760	1'977	1'496	2'241	132	1'459	1'384	517	744	416	14'304	29
1980 ¹	2'403	1'800	2'185	1'607	2'511	200	1'734	1'603	573	853	444	15'913	*
1990 ¹	2'705	2'056	2'520	1'770	2'841	235	2'039	1'689	664	1'048	556	18'123	.
1991	2'679	2'105	2'564	1'791	2'871	232	2'070	1'743	685	1'067	558	18'365	47
1992	2'655	2'151	2'572	1'799	2'816	236	2'106	1'753	701	1'076	571	18'436	4
1993	2'693	2'176	2'569	1'823	2'852	238	2'136	1'736	712	1'073	589	18'597	8
1994	2'719	2'217	2'620	1'871	2'882	230	2'176	1'755	725	1'082	578	18'855	35
1995	2'670	2'209	2'619	1'863	2'890	239	2'159	1'791	732	1'102	566	18'840	42
1996	2'707	2'322	2'696	1'902	3'002	252	2'229	1'845	754	1'130	590	19'429	37
1997	2'847	2'508	2'922	1'991	3'117	268	2'361	1'936	803	1'212	625	20'590	33
1998	2'835	2'586	2'947	2'001	3'192	274	2'375	1'960	810	1'239	649	20'868	28
1999	2'845	2'687	3'027	2'028	3'270	275	2'380	2'049	826	1'246	681	21'314	29
2000	2'784	2'752	3'048	2'034	3'318	281	2'440	2'077	820	1'279	710	21'543	29
2001	2'837	2'858	3'098	2'043	3'405	286	2'497	2'145	835	1'295	731	22'030	25
2002	2'900	2'883	3'095	2'046	3'433	288	2'531	2'199	868	1'325	729	22'297	23
Bürger der Wohngemeinde													
1970 ¹	1'083	1'340	1'803	1'404	1'277	115	1'030	1'152	367	689	359	10'619	-
1980 ¹	1'202	1'278	1'991	1'479	1'412	120	1'202	1'314	387	734	376	11'495	-
1990 ¹
1991	1'294	1'314	2'212	1'570	1'536	103	1'395	1'312	435	857	438	12'466	-
1992	1'290	1'325	2'229	1'563	1'507	106	1'412	1'317	446	853	449	12'497	-
1993	1'290	1'335	2'214	1'574	1'507	106	1'415	1'286	448	847	462	12'484	-
1994	1'286	1'358	2'252	1'582	1'505	101	1'424	1'290	444	854	449	12'545	-
1995	1'279	1'339	2'261	1'551	1'514	102	1'409	1'296	446	851	432	12'480	-
1996	1'287	1'382	2'311	1'573	1'622	109	1'439	1'334	451	876	445	12'829	-
1997	1'468	1'487	2'533	1'670	1'829	125	1'503	1'392	462	930	457	13'856	-
1998	1'458	1'548	2'563	1'678	1'866	125	1'474	1'387	464	931	468	13'962	-
1999	1'465	1'598	2'598	1'706	1'902	125	1'491	1'423	461	923	470	14'162	-
2000	1'432	1'598	2'599	1'699	1'920	127	1'494	1'437	455	942	486	14'189	-
2001	1'474	1'661	2'625	1'684	1'985	133	1'520	1'472	461	947	495	14'457	-
2002	1'515	1'680	2'643	1'668	2'016	134	1'546	1'481	467	949	489	14'588	-
Bürger anderer Gemeinden des Fürstentums Liechtenstein in der Gemeinde wohnhaft													
1970	1'095	420	174	92	964	17	429	232	150	55	57	3'685	29
1980	1'201	522	194	128	1'099	80	532	289	186	119	68	4'418	*
1990
1991	1'385	791	352	221	1'335	129	675	431	250	210	120	5'899	47
1992	1'365	826	343	236	1'309	130	694	436	255	223	122	5'939	4
1993	1'403	841	355	249	1'345	132	721	450	264	226	127	6'113	8
1994	1'433	859	368	289	1'377	129	752	465	281	228	129	6'310	35
1995	1'391	870	358	312	1'376	137	750	495	286	251	134	6'360	42
1996	1'420	940	385	329	1'380	143	790	511	303	254	145	6'600	37
1997	1'379	1'021	389	321	1'288	143	858	544	341	282	168	6'734	33
1998	1'377	1'038	384	323	1'326	149	901	573	346	308	181	6'906	28
1999	1'380	1'089	429	322	1'368	150	889	626	365	323	211	7'152	29
2000	1'352	1'154	449	335	1'398	154	946	640	365	337	224	7'354	29
2001	1'363	1'197	473	359	1'420	153	977	673	374	348	236	7'573	25
2002	1'385	1'203	452	378	1'417	154	985	718	401	376	240	7'709	23

¹ Volkszählung

Fürstentum Liechtenstein
Bevölkerungsstatistik 31.12.2002

Wohnbevölkerung nach Konfession seit 1960

Jahr	Liechtensteiner					Ausländer					
	Wohnbevölkerung TOTAL	TOTAL	römisch-katholisch	evangelisch	andere ¹ Konfess.	ohne Angabe	TOTAL	römisch-katholisch	evangelisch	andere ¹ Konfess.	ohne Angabe
1960 ²	16'628	12'485	12'301	175	9		4'143	3'051	949	143	
1970 ²	21'350	14'304	14'015	260	19	10	7'046	5'232	1'613	185	16
1976	24'169	15'697	15'429	119	11	138	8'472	4'924	1'688	108	1'752
1977	24'715	15'959	15'595	119	14	231	8'756	5'099	1'699	116	1'842
1978	25'340	16'074	15'669	123	15	267	9'266	5'281	1'691	152	2'142
1979	25'808	16'183	15'715	130	16	322	9'625	5'475	1'674	198	2'278
1980 ²	25'215	15'913	15'408	383	86	36	9'302	6'227	2'225	806	44
1981	26'130	16'482	16'098	238	40	106	9'648	6'032	2'068	457	1'091
1982	26'380	16'790	16'396	248	43	103	9'590	6'071	2'048	486	985
1983	26'512	16'971	16'575	259	42	95	9'541	6'087	2'038	481	935
1984	26'680	17'103	16'690	271	41	101	9'577	6'241	1'992	453	891
1985	27'076	17'266	16'929	248	38	51	9'810	6'612	2'055	436	707
1986	27'399	17'386	17'059	231	38	58	10'013	6'808	2'122	412	671
1987	27'714	17'798	17'483	233	34	48	9'916	6'732	2'081	429	674
1988	28'181	18'005	17'682	225	31	67	10'176	6'913	2'062	463	738
1989	28'452	18'098	17'777	220	29	72	10'354	6'979	2'036	440	899
1990 ²	29'032	18'123
1991	29'386	18'365	17'960	236	39	130	11'021	7'397	2'091	787	746
1992	29'868	18'436	17'922	236	4	274	11'432	6'271	1'948	1'198	2'015
1993	30'310	18'597	18'042	233	11	311	11'713	6'385	1'969	1'311	2'048
1994	30'629	18'855	18'236	232	17	370	11'774	6'378	1'943	1'417	2'036
1995	30'923	18'840	18'161	232	25	422	12'083	6'587	1'906	1'717	1'873
1996	31'143	19'429	18'518	267	32	612	11'714	6'396	1'939	1'596	1'783
1997	31'320	20'590	19'178	370	54	988	10'730	5'784	1'909	1'573	1'464
1998	32'015	20'868	19'194	401	72	1'201	11'147	5'799	1'875	1'645	1'828
1999	32'426	21'314	19'407	429	94	1'384	11'112	5'809	1'871	1'664	1'768
2000	32'863	21'543	19'421	454	111	1'557	11'320	5'941	1'852	1'734	1'793
2001	33'525	22'030	19'601	515	162	1'752	11'495	6'041	1'844	1'843	1'767
2002	33'863	22'297	19'661	539	195	1'902	11'566	6'069	1'815	1'941	1'741

¹ inkl. Konfessionslose

² Volkszählung

Fürstentum Liechtenstein
Bevölkerungsstatistik 31.12.2002

Glossar

GLOSSAR

1. ABKÜRZUNGEN

Zivilstand

L	ledig
V	verheiratet
W	verwitwet
T	getrennt
G	geschieden

2. BEGRIFFSERKLÄRUNGEN

Arbeitslose

Personen, die ohne Arbeit oder gegenwärtig für eine Beschäftigung verfügbar oder auf der Suche nach einer Beschäftigung sind. Die Anzahl der Arbeitslosen in der Statistik entspricht somit nicht den bei der Arbeitsvermittlung des Amtes für Volkswirtschaft gemeldeten Arbeitslosen.

Bevölkerung

Seit 1999 gelangt die Definition der *ständigen und nicht ständigen Bevölkerung* zur Anwendung. Gemäss *Eurostat* „...umfasst die Bevölkerung eines Landes alle Personen, Staatsangehörige und Ausländer, die im Wirtschaftsgebiet eines Landes ansässig sind. (...) Als im Land ansässig gelten alle Personen, die sich im Wirtschaftsgebiet dieses Landes für einen Zeitraum von länger als einem Jahr aufhalten oder aufhalten wollen (...).“ Siehe *ständige Bevölkerung* und *nicht ständige Bevölkerung*.

Branche

Siehe *NOGA*.

Drittausländer

Ausländische Staatsangehörige, die weder Schweizer- noch *EWR*-Bürger sind.

Einwohner

Die *ständige Bevölkerung* und die *nicht ständige Bevölkerung* zusammen bilden die Einwohner eines Landes. Siehe *ständige Bevölkerung* und *nicht ständige Bevölkerung*.

Erwerbstätige

Erwerbstätige sind Personen, die einer bezahlten Arbeit nachgehen oder die unentgeltlich in einem Betrieb (z.B. Familienbetrieb) tätig sind. In dieser Publikation werden auch die Erwerbstätigen mit einer Wochenarbeitszeit von 6 Stunden und weniger ausgewiesen. In der Publikation „Beschäftigungs- und Arbeitsplätzestatistik“ sind es nur die Erwerbstätigen mit mehr als 6 Stunden Wochenarbeitszeit.

Eurostat

Statistisches Amt der Europäischen Gemeinschaften

ESVG

Europäisches System Volkswirtschaftlicher Gesamtrechnungen

EWR (Europäischer Wirtschaftsraum)

Belgien, Dänemark, Deutschland, Finnland, Frankreich, Griechenland, Grossbritannien, Irland, Island, Italien, Luxemburg, Niederlande, Norwegen, Österreich, Portugal, Schweden, Spanien und Liechtenstein

Fremdenpolizeiliche Bewilligungstypen

Detaillierte Auskünfte über die fremdenpolizeilichen Bewilligungstypen erhalten Sie beim Ausländer- und Passamt. Per Datum der vorliegenden Statistik bestanden folgende Bewilligungstypen:

- Saisonbewilligung (A):

Diese Bewilligung können jene Ausländer erhalten, die eine Saisonstelle (max. bis zu 9 Monate pro Jahr) antreten und anschliessend wieder in ihre Heimat oder in einen Drittstaat zurückkehren. Saisonstellen gibt es vor allem im Bau-, Bauneben- und Gastgewerbe sowie in der Land- und Forstwirtschaft.

- Jahresaufenthaltsbewilligung (B):

Es besteht in der Regel kein Rechtsanspruch auf Erteilung der Bewilligung (B). Diese Bewilligung berechtigt unter gewissen Voraussetzungen zum Aufenthalt in Liechtenstein und zur Ausübung einer Erwerbstätigkeit. Sie kann auch gewissen Familienangehörigen erteilt werden. Die Dauer ist befristet. Auf entsprechendes Gesuch kann die Bewilligung verlängert werden.

- Niederlassungsbewilligung (C):

Der Jahresaufenthalter erhält die Niederlassungsbewilligung in der Regel erst nach einem ununterbrochenen Aufenthalt von 10 Jahren. Der Niedergelassene ist sodann dem liechtensteinischen Landesbürger mit Ausnahme von politischen Rechten (z.B. Wahl- und Stimmrecht) gleichgestellt.

- Vorläufig Aufgenommene (F):

Vorläufig Aufgenommene sind Personen, die bereits ein Asylverfahren durchlaufen haben, deren Rückkehr aber entweder nicht zulässig, nicht zumutbar oder technisch nicht möglich ist.

- Grenzgängerbewilligung (G):

Grenzgänger sind Personen, die im Ausland den Wohnsitz und in Liechtenstein ihren Arbeitsort haben und an jedem Arbeitstag zum Wohnort zurückkehren. Personen, die weder Schweizer noch Bürger eines EWR-Mitgliedstaates sind, benötigen eine Grenzgängerbewilligung.

- Grenzgängermeldebestätigung (GMB):

EWR-Bürger mit Wohnsitz im EWR-Raum, die einer Grenzgängertätigkeit nachgehen wollen, sind nicht bewilligungs-, sondern nur meldepflichtig. Die Meldung erfolgt durch den Arbeitgeber innert 10 Tagen nach Antritt der Stelle.

- Grenzüberschreitende Dienstleistung von selbständigen Erwerbstätigen (GDL):

Selbständige Erwerbstätige mit einer EWR-Staatsbürgerschaft und ohne Wohnsitz in Liechtenstein können eine grenzüberschreitende Dienstleistung erbringen. Als grenzüberschreitende Dienstleistung gilt eine zeitlich beschränkte Geschäftstätigkeit, welche im Regelfall gegen Entgelt erbracht wird. Mit dem Recht auf Dienstleistungserbringung entsteht kein Anspruch auf Wohnsitznahme in Liechtenstein.

- Grenzüberschreitende dauernde Geschäftstätigkeit (GDG):

Selbständige Erwerbstätige mit einer EWR-Staatsbürgerschaft und ohne Wohnsitz in Liechtenstein können eine geschäftliche Niederlassung in Liechtenstein betreiben. Mit der geschäftlichen Niederlassung entsteht kein Anspruch auf Wohnsitznahme in Liechtenstein.

- Kurzaufenthaltsbewilligung (L):

Diese Bewilligung erhalten jene Ausländer, die sich zum Zweck einer kurzfristigen Erwerbstätigkeit oder zur Aus- und Weiterbildung in Liechtenstein aufhalten, insbesondere Praktikanten und Aupair-Angestellte.

- Asylwerber (N):

Ausländische Personen, die in Liechtenstein ein Asylgesuch gestellt haben und für die das Flüchtlingsgesetz anwendbar ist.

- Schutzbedürftige (S):

Kollektive Schutzgewährung wird für Gruppen von Personen ausgesprochen, die von allgemeiner Gewalt in ihrer Heimat betroffen sind und aus diesem Grund bei uns Schutz suchen. Über die kollektive Schutzgewährung für bestimmte Personengruppen entscheidet die Regierung. Sie kommt vor allem bei sehr grossem Zustrom wie beispielsweise während des Kosovo-Kriegs zum Tragen. Die Asylverfahren werden für die Dauer der kollektiven Schutzgewährung sistiert.

Hausfrauen/Hausmänner

Nichterwerbstätige die vorwiegend im eigenen Haushalt arbeiten oder *Nichterwerbstätige*, die ausschliesslich von ihren Vermögen und den Einkünften daraus leben.

Nichterwerbstätige

Die Nichterwerbstätigen setzen sich aus vier Kategorien zusammen:

- Arbeitslose
- Kinder, Schüler, Studenten
- Hausfrauen, Hausmänner
- Rentner, Pensionierte

NOGA

In der vorliegenden Publikation wird die Systematik der Wirtschaftszweige (NOGA) für die Zuteilung der Erwerbsbranche angewendet. Bei der NOGA (Nomenclature Générale des Activités économiques) handelt es sich um die schweizerische Version der Systematik der Wirtschaftszweige. Diese basiert auf der europäischen Klassifikation (NACE Rev.1) und macht somit internationale Vergleiche möglich. (Detaillierte Erläuterungen siehe die Publikationen des Bundesamtes für Statistik, Neuchâtel: NOGA, Allgemeine Systematik der Wirtschaftszweige 1995, 2000.)

Rentner/Pensionierte

Personen, die Renten bzw. Pensionen erhalten und nicht mehr zu den *Erwerbstätigen* zählen. Im Dezember 2000 hatten Männer ab dem 65. Lebensjahr und Frauen ab dem 62. Lebensjahr Anspruch auf eine Altersrente.

Ständige Bevölkerung

Zur ständigen Bevölkerung in Liechtenstein zählen alle in Liechtenstein wohnhaften Liechtensteiner und Ausländer die 12 Monate in Liechtenstein wohnen oder beabsichtigen sich 12 Monate und länger in Liechtenstein aufzuhalten. Dies sind:

- in Liechtenstein wohnhafte Liechtensteiner
- Niedergelassene
- Jahresaufenthalter
- Zöllner und Angehörige
- Kurzaufenthalter, die länger als 12 Monate in Liechtenstein wohnen
- Vorläufig Aufgenommene, die länger als 12 Monate in Liechtenstein wohnen

Nicht ständige Bevölkerung

Nicht zur Bevölkerung gehören Personen, die sich voraussichtlich nur vorübergehend in Liechtenstein aufhalten. In den statistischen Tabellen als *nicht ständige Bevölkerung* bezeichnet. Dazu zählen in Liechtenstein die folgenden Personengruppen:

- Saisoniers
- Kurzaufenthalter, die weniger als 12 Monate in Liechtenstein wohnen
- Asylwerber
- Schutzbedürftige

Wegpendler

Personen, die in Liechtenstein wohnen und im Ausland arbeiten. Wegpendler sind alle Grenzgänger ins Ausland.

Wohnbevölkerung

Bis Ende 1998 kamen folgende Definitionen zur Anwendung:

- Wohnbevölkerung
Liechtensteiner und Ausländer (*Niedergelassene, Jahresaufenthalter, Kurzaufenthalter* und Flüchtlinge sowie Schweizer *Zöllner und Angehörige*, die ihren wirtschaftlichen Wohnort in Liechtenstein haben. *Saisoniers* zählen nicht zur Wohnbevölkerung).
- Ständige ausländische Wohnbevölkerung
Jahresaufenthalter und *Niedergelassene* bilden die ständige ausländische Wohnbevölkerung.

Speziell bei der Berechnung des Ausländeranteils sorgten diese zwei Definitionen nach *fremdenpolizeilichen Bewilligungstypen* für Verwirrung. Seit 1999 kommt die Definition nach Aufenthaltszeit bzw. beabsichtigter Aufenthaltszeit zur Anwendung. Siehe *Bevölkerung*.

Zöllner und Angehörige

In Liechtenstein wohnhafte eidgenössische Zollbeamte mit Angehörigen (zivilrechtlicher Wohnsitz in Buchs/SG).

Zupendler

Personen, die im Ausland wohnen und in Liechtenstein arbeiten. Zupendler sind alle Grenzgänger aus dem Ausland. In dieser Publikation werden auch die Zupendler mit einer Wochenarbeitszeit von 6 Stunden und weniger ausgewiesen. In der Publikation „Beschäftigungs- und Arbeitsplätzestatistik“ sind es nur die Zupendler mit mehr als 6 Stunden Wochenarbeitszeit.

3. ZEICHENERKLÄRUNGEN

- Ein Strich an Stelle einer Zahl bedeutet Null (nichts).
- . Ein Punkt an Stelle einer Zahl bedeutet, dass die Zahlenabgabe nicht möglich ist, weil die begrifflichen Voraussetzungen dazu fehlen.
- * Ein Stern an Stelle einer Zahl bedeutet, dass die Zahlenangabe nicht erhältlich oder nicht erhoben oder aus Datenschutzgründen unterblieben ist.