

AMT FÜR STATISTIK
FÜRSTENTUM LIECHTENSTEIN

Statistisches Jahrbuch Liechtensteins 2013



LIECHTENSTEIN

| | |
|--------------------------|---|
| Herausgeber und Vertrieb | Amt für Statistik Äulestrasse 51 9490 Vaduz Liechtenstein Telefon +423 236 68 76 Telefax +423 236 69 36 |
| Bearbeitung | Pamela Fausch, Mario Schädler |
| Gestaltung | Isabel Zimmermann |
| Auskunft | Mario Schädler Tel. +423 236 68 78 E-Mail: info.as@llv.li |
| CD-ROM | Diese CD enthält die erweiterten Jahrbuchtabellen im Microsoft® Excel-Format sowie die Veröffentlichungen des Amtes für Statistik aus dem Jahr 2012 im Adobe® PDF-Format. |
| Internet | www.as.llv.li |
| Erscheinungsweise | Jährlich |
| Preis | CHF 35.-- zuzüglich Versandkosten |
| Druck | Matt Druck AG, Mauren |
| Copyright | Wiedergabe unter Angabe des Herausgebers gestattet. © Amt für Statistik |
| ISBN | 978-3-9523518-4-0 |

ZUM GELEIT

In der öffentlichen Statistik ist die grenzüberschreitende Zusammenarbeit besonders wichtig. Statistische Informationen gewinnen an Aussagekraft, wenn man sie mit jenen anderer Länder vergleicht. Wächst die Bevölkerung in Liechtenstein rascher als in der Schweiz? Ist der Beschäftigungsanteil der Industrie in Liechtenstein grösser als in Österreich? Wie viel mal kleiner ist das liechtensteinische BIP im Vergleich zum deutschen BIP? Solche Vergleiche lassen sich nur sinnvoll durchführen, wenn die verschiedenen Länder dieselben Definitionen und vergleichbare Methoden verwenden.

Liechtenstein pflegt in der öffentlichen Statistik seit langem eine intensive grenzüberschreitende Zusammenarbeit – sowohl auf europäischer Ebene als auch mit der Schweiz. Es freut mich deshalb besonders, dass die Schweizer Tage der öffentlichen Statistik 2012 in Liechtenstein durchgeführt werden konnten. Vom 19. bis 21. September 2012 trafen sich in Vaduz rund 150 Statistikerinnen und Statistiker aus der Schweiz und weiteren europäischen Ländern. Die Statistiktage standen dabei unter dem Thema „Überqueren von Grenzen in der öffentlichen Statistik“. Diskutiert wurden die internationale Vergleichbarkeit statistischer Informationen, neue Erhebungsmethoden und Diffusionswege sowie die Verknüpfung von Daten. Bisherige Grenzen des Umfangs statistischer Informationen, der Vergleichbarkeit dieser Informationen und ihrer Aktualität müssen immer wieder überschritten werden, um den sich verändernden Bedürfnissen der Statistiknutzerinnen und -nutzer Rechnung zu tragen. Alle diese Grenzüberschreitungen lassen sich nicht von heute auf morgen bewerkstelligen und sie setzen erhebliche Anstrengungen auf Seiten der öffentlichen Statistik voraus.

Lohnen sich diese Anstrengungen? Die öffentliche Statistik hat in demokratischen Gesellschaften eine wichtige Funktion zu erfüllen. Sie bietet der Bevölkerung und den politischen Akteuren Grundlageninformationen zu einer Reihe von sachpolitisch relevanten Themengebieten. Bei diesen politischen Akteuren ist nicht nur an Landtag und Regierung, sondern auch an die politischen Parteien, die Verbände, die Medien und die privaten Interessengruppen zu denken. Mit ihrer Arbeit trägt die öffentliche Statistik dazu bei, politisch aufgeladene Diskussionen zu versachlichen. Sie liefert Sachinformationen, um über anstehende Probleme, mögliche Massnahmen und den Erfolg bereits getroffener Massnahmen auf der Basis von Fakten geordnet diskutieren zu können. Die öffentliche Statistik Liechtensteins ist damit auch ein wichtiger und entscheidender Treiber der Agenda 2020.

Dabei ist es wesentlich, dass die öffentliche Statistik in ihrer Arbeit dem Grundsatz der Unparteilichkeit und Objektivität verpflichtet ist. Ihre gesellschaftliche Funktion kann die öffentliche Statistik nur solange erfüllen, als die Unparteilichkeit und Objektivität ihrer Informationen gewährleistet sind. Letztlich ist es entscheidend, dass die politischen Akteure die fachliche Unabhängigkeit der öffentlichen Statistik respektieren, um weiterhin auf unparteiliche und objektive statistische Informationen zurückgreifen zu können. In diesem Sinne gibt es auch Grenzen, die nicht überschritten werden dürfen.

Mit dem Statistischen Jahrbuch 2013 liegt Ihnen wieder eine Fülle an statistischen Informationen zu Liechtenstein vor, erstellt auf der Grundlage des Statistikgesetzes und in Beachtung der statistischen Grundsätze des europäischen Code of Practice.

Regierungschef Klaus Tschütscher
März 2013

EDITORIAL

Mit dem Statistischen Jahrbuch 2013 liegt die 36. Ausgabe dieses Grundlagenwerkes vor. Das Statistische Jahrbuch ist die Hauptpublikation des Amtes für Statistik Liechtenstein. Es stellt der Öffentlichkeit zuverlässige Informationen zu Gesellschaft, Wirtschaft und Umwelt in kompakter Form bereit. Dank weit zurückreichender Zeitreihen bietet das Statistische Jahrbuch nicht nur einen Überblick zur aktuellen Situation, sondern zeigt auch die Entwicklung über einen längeren Zeitraum auf.

Die statistischen Informationen sind in 10 Kapiteln zusammengefasst und mit einführenden Texten, Grafiken und Hintergrundinformationen versehen. Zu Beginn jedes Unterkapitels werden die Hauptinhalte aufgelistet und einige Kerninformationen präsentiert, ein Stichwortverzeichnis im Anhang erleichtert das Auffinden von Informationen.

Das Kapitel „Im Brennpunkt“ enthält wichtige Ergebnisse aus der liechtensteinischen Umweltstatistik, die vor kurzem neu aufgebaut wurde.

Die beigelegte CD enthält alle Tabellen des Statistischen Jahrbuchs in Excel-Format, um den Statistiknutzerinnen und -nutzern die weitere Bearbeitung der Daten zu erleichtern. Die Zeitreihen der Tabellen enthalten auf der CD zudem häufig zusätzliche Jahresangaben, die im Jahrbuch aus Platzgründen weggelassen werden mussten. Eine Reihe von statistischen Tabellen älteren Datums aus früheren Jahrbüchern finden sich ebenfalls auf der CD. Als zusätzliche Dienstleistung enthält die Jahrbuchs-CD alle Spezialpublikationen des Amtes für Statistik, die im vergangenen Jahr erschienen sind.

Um die statistischen Informationen möglichst aktuell zu halten, bieten wir Ihnen im Internet unter www.as.llv.li Zugriff auf die während des Jahres 2013 erscheinenden Spezialpublikationen. Das Programm des Amtes für Statistik umfasst 31 verschiedene statistische Publikationen. Alle Publikationen können auch direkt beim Amt für Statistik bestellt werden. Die Mitarbeiterinnen und Mitarbeiter der liechtensteinischen Statistik helfen Ihnen gerne weiter, wenn Sie Fragen haben. Wir freuen uns auf Ihre Anregungen zur Weiterentwicklung unserer Publikationen.

Danken möchten wir allen Personen, Unternehmen, Verbänden, Behörden und weiteren Stellen, die uns Angaben zur Verfügung gestellt und uns bei der Herausgabe des Statistischen Jahrbuchs 2013 unterstützt haben.

Wilfried Oehry
Leiter des Amtes für Statistik
März 2013

INHALTSÜBERSICHT

| | | | |
|---|------------|---|------------|
| Tabellenverzeichnis | 7 | | |
| Abbildungsverzeichnis | 18 | | |
| IM BRENNPUNKT | | | |
| Umweltstatistik | 21 | | |
| 1 RAUM, UMWELT UND ENERGIE | 25 | 6 SOZIALE SICHERHEIT UND GESUNDHEIT | 253 |
| 1.1 Geografie, Raumnutzung | 33 | 6.1 Sozialversicherungen und Altersvorsorge | 259 |
| 1.2 Klima, Wettergeschehen | 39 | 6.2 Kranken- und Gesundheitspflege | 273 |
| 1.3 Umwelt | 45 | 6.3 Krankheit, Unfälle und Tod | 277 |
| 1.4 Energie | 57 | | |
| 2 BEVÖLKERUNG UND WOHNVERHÄLTNISSE | 63 | 7 BILDUNG, KULTUR UND FREIZEIT | 283 |
| 2.1 Wohnbevölkerung | 71 | 7.1 Bildungssystem und Bildungsstand | 287 |
| 2.2 Haushalte, Gebäude | 81 | 7.2 Hilfswerke, Kultur und Sport | 303 |
| 2.3 Bevölkerungsbewegung | 89 | | |
| 2.4 Liechtensteiner im Ausland | 103 | 8 ÖFFENTLICHE FINANZEN | 311 |
| 2.5 Nachhaltige Entwicklung | 111 | 8.1 Staatsfinanzen | 319 |
| | | 8.2 Steuer- und Fiskaleinnahmen | 329 |
| 3 ARBEIT UND ERWERB | 115 | 9 RECHTSPFLEGE UND KRIMINALITÄT | 337 |
| 3.1 Erwerbstätige, Beschäftigte | 123 | 9.1 Grundbuch und Handelsregister | 343 |
| 3.2 Arbeitsmarkt | 137 | 9.2 Gerichte und Vermittler | 347 |
| 3.3 Löhne und Gehälter | 145 | 9.3 Straffälligkeit | 353 |
| 4 VOLKSWIRTSCHAFT UND PREISE | 151 | 10 POLITIK | 359 |
| 4.1 Volkswirtschaftliche Gesamtrechnung | 159 | 10.1 Wahlen | 363 |
| 4.2 Aussenhandel | 165 | 10.2 Abstimmungen | 371 |
| 4.3 Motorisierung im Strassenverkehr | 173 | 10.3 Staatsorgane | 377 |
| 4.4 Bautätigkeit | 179 | | |
| 4.5 Preise und Zinsen | 183 | ANHANG | 381 |
| 5 WIRTSCHAFTSBEREICHE | 191 | Abkürzungen | 382 |
| 5.1 Land- und Forstwirtschaft | 199 | Zeichenerklärungen | 383 |
| 5.2 Industrie und Dienstleistungen | 211 | Stichwortverzeichnis | 384 |
| 5.3 Hotellerie und Parahotellerie | 225 | Publikationsverzeichnis | 386 |
| 5.4 Transport und Nachrichtenübermittlung | 231 | | |
| 5.5 Finanzdienstleistungen | 237 | | |

Für die bessere Lesbarkeit der Tabellen und Texte wurde auf die gleichzeitige Verwendung der weiblichen und männlichen Form verzichtet. Die verwendete Form der Personenbezeichnung schliesst beide Geschlechter ein.

Tabellenverzeichnis

| Titel | Buch | CD | Quelle | Code | Seite |
|--|-----------|-----------|-------------------------------|----------|-------|
| Im Brennpunkt | | | | | |
| Übersichtstabelle der Umweltindikatoren | 2011 | 2011 | Umweltstatistik | T_0.0_01 | 22 |
| Raum, Umwelt und Energie | | | | | |
| Landesfläche nach Nutzungskategorie | 2008 | 2008 | Stabsstelle für Landesplanung | T_1.1_01 | 35 |
| Fläche und Höhenlage der Gemeinden | 2006 | 2006 | Amtliche Vermessung | T_1.1_02 | 35 |
| Grenzpunkte Liechtensteins | 2006 | 2006 | Amtliche Vermessung | T_1.1_03 | 36 |
| Landesgrenzen Liechtensteins - Länge | 2006 | 2006 | Amtliche Vermessung | T_1.1_04 | 36 |
| Berge und Höhen Liechtensteins | 1989 | 1989 | Landeskarte | T_1.1_05 | 37 |
| Höchste und tiefste Punkte Liechtensteins | 1989 | 1989 | Landeskarte | T_1.1_06 | 37 |
| Arealstatistik | 2002+2008 | 1984-2008 | Stabsstelle für Landesplanung | T_1.1_07 | 38 |
| Klima - Treibhausgasemissionen nach Treibhausgas (exkl. CO ₂ -Senken) | 1990-2010 | 1990-2010 | Umweltstatistik | T_1.2_13 | 41 |
| Witterung - Jahresübersicht | 2011 | 2007-2011 | Landwirtschaftsamt | T_1.2_01 | 42 |
| Witterung - Monatliche Mittel | 2002-2011 | 2002-2011 | Landwirtschaftsamt | T_1.2_02 | 43 |
| Temperatur - Monatsmittel in °C | | 1968-2011 | Landwirtschaftsamt | T_1.2_03 | CD |
| Temperatur - Absolutes Monatsmaximum in °C | | 1974-2011 | Landwirtschaftsamt | T_1.2_04 | CD |
| Temperatur - Absolutes Monatsminimum in °C | | 1974-2011 | Landwirtschaftsamt | T_1.2_05 | CD |
| Luftdruck - Monatsmittel in mbar | | 1968-2011 | Landwirtschaftsamt | T_1.2_06 | CD |
| Relative Luftfeuchtigkeit - Monatsmittel in % | | 1968-2011 | Landwirtschaftsamt | T_1.2_07 | CD |
| Windgeschwindigkeit - Monatsmittel in km/h | | 1989-2011 | Landwirtschaftsamt | T_1.2_08 | CD |
| Sonnenscheindauer - Monatssumme in Stunden | | 1970-2011 | Landwirtschaftsamt | T_1.2_09 | CD |
| Niederschlag - Monatssumme in mm | | 1931-2011 | Landwirtschaftsamt | T_1.2_10 | CD |
| Niederschlag - Tage mit Niederschlag | | 1960-2011 | Landwirtschaftsamt | T_1.2_11 | CD |
| Niederschlag in Malbun - Monatssumme in mm | | 1974-2011 | Landwirtschaftsamt | T_1.2_12 | CD |
| Abfall - Aufkommen nach Abfallkategorie | 1990-2010 | 1972-2010 | Umweltstatistik | T_1.3_08 | 47 |
| Abfall - Aufkommen pro Einwohner nach Abfallkategorie | | 1972-2010 | Umweltstatistik | T_1.3_15 | CD |
| Abfall - Verbrannter Kehrriech nach Gemeinde | 1995-2010 | 1995-2010 | Umweltstatistik | T_1.3_09 | 48 |
| Abfall - Wertstoffe nach Kategorie | 1990-2010 | 1985-2010 | Umweltstatistik | T_1.3_10 | 49 |
| Luft - Stickstoffdioxid- und Feinstaubkonzentration sowie Überschreitungen des Ozon-Grenzwertes in Vaduz | 1990-2011 | 1990-2011 | Umweltstatistik | T_1.3_11 | 50 |
| Luft - Schadstoffemissionen | 1990-2010 | 1985-2010 | Umweltstatistik | T_1.3_12 | 51 |
| Wasser - Trinkwasserverbrauch | 1990-2011 | 1982-2011 | Umweltstatistik | T_1.3_06 | 52 |
| Wasser - Abwasserreinigung und Klärschlamm Entsorgung | 1990-2011 | 1990-2011 | Amt für Umweltschutz | T_1.3_07 | 53 |
| Wasser - Jahresmittelwerte verschiedener chemischer Parameter im Binnenkanal in Ruggell | 1990-2011 | 1989-2011 | Umweltstatistik | T_1.3_13 | 54 |
| Biodiversität nach Artengruppe, Stand | 1986-2011 | 1986-2011 | Umweltstatistik | T_1.3_14 | 55 |
| Energie - Verbrauch und Import | 1960-2011 | 1959-2011 | Energiestatistik | T_1.4_01 | 59 |
| Energie - Verbrauch und Import in Handelseinheiten | 1960-2011 | 1959-2011 | Energiestatistik | T_1.4_02 | 60 |
| Elektrischer Strom - Produktion und Verbrauch | 1960-2011 | 1960-2011 | Energiestatistik | T_1.4_03 | 62 |
| Energie - Verbrauch und Eigenversorgung | 1970-2011 | 1964-2011 | Energiestatistik | T_1.4_04 | 61 |

Erläuterung zum Tabellenverzeichnis:

Die dem Buch beiliegende CD enthält eine Menge zusätzlicher Daten, welche aus Platzgründen nicht in das Jahrbuch aufgenommen werden konnten. Die Zeitreihen von Tabellen, welche auf der CD zusätzliche Jahresangaben enthalten, sind farbig hinterlegt.

| Titel | Buch | CD | Quelle | Code | Seite |
|---|------------|-----------|--|----------|-------|
| Bevölkerung und Wohnverhältnisse | | | | | |
| Bevölkerung nach Wohngemeinde | 1960-2011 | 1584-2011 | Wohnbevölkerungsstatistik bzw. Bevölkerungsstatistik | T_2.1_01 | 73 |
| Ständige Bevölkerung nach Herkunft, Geschlecht, Zivilstand und Wohngemeinde | 31.12.2011 | 1993-2011 | Bevölkerungsstatistik | T_2.1_02 | 74 |
| Ausländeranteil nach Wohngemeinde | 31.12.2011 | 1993-2011 | Bevölkerungsstatistik | T_2.1_03 | 75 |
| Bürger des Fürstentums Liechtenstein nach Heimat- und Wohngemeinde | 31.12.2011 | 1993-2011 | Bevölkerungsstatistik | T_2.1_04 | 75 |
| Ständige Bevölkerung nach Staatsbürgerschaft und Altersgruppe | | 2003-2011 | Sonderauswertung der Bevölkerungsstatistik | T_2.1_05 | CD |
| Ständige Bevölkerung nach Altersjahr, Geschlecht und Herkunft | 31.12.2011 | 1999-2011 | Bevölkerungsstatistik | T_2.1_06 | 76 |
| Ständige ausländische Bevölkerung nach Wohngemeinde, Kategorie und Geschlecht | | 2001-2011 | Bevölkerungsstatistik | T_2.1_07 | CD |
| Nicht ständige ausländische Bevölkerung nach Wohngemeinde, Kategorie und Geschlecht | | 2001-2011 | Bevölkerungsstatistik | T_2.1_08 | CD |
| Niedergelassene nach Anwesenheitsdauer, Geschlecht und Heimatstaat | | 1999-2011 | Bevölkerungsstatistik | T_2.1_09 | CD |
| Daueraufenthalter nach Anwesenheitsdauer, Geschlecht und Heimatstaat | | 2010-2011 | Bevölkerungsstatistik | T_2.1_26 | CD |
| Jahresaufenthalter nach Anwesenheitsdauer, Geschlecht und Heimatstaat | | 1999-2011 | Bevölkerungsstatistik | T_2.1_10 | CD |
| Niedergelassene, Daueraufenthalter und Jahresaufenthalter nach Geschlecht | | 1951-2011 | Wohnbevölkerungsstatistik bzw. Bevölkerungsstatistik | T_2.1_11 | CD |
| Niedergelassene, Daueraufenthalter und Jahresaufenthalter nach Heimatstaat | | 1963-2011 | Wohnbevölkerungsstatistik bzw. Bevölkerungsstatistik | T_2.1_12 | CD |
| Zöllner, Kurzaufenthalter, Saisonniers, Asylwerber nach Geschlecht | | 1980-2011 | Bevölkerungsstatistik | T_2.1_13 | CD |
| Saisonniers nach Monat | | 1997-2005 | Ausländerstatistik bzw. Bevölkerungsstatistik | T_2.1_14 | CD |
| Bevölkerung - Ortsansässige nach Wohngemeinde | | 1584-1921 | Volkszählung | T_2.1_15 | CD |
| Wohnbevölkerung nach Herkunft und Wohngemeinde | | 1930-2000 | Volkszählung | T_2.1_16 | CD |
| Wohnbevölkerung - Liechtensteiner nach Heimatort und Wohngemeinde | | 1930-1980 | Volkszählung | T_2.1_17 | CD |
| Ausländer nach Heimatstaat und Geschlecht | | 1930-2000 | Volkszählung | T_2.1_18 | CD |
| Wohnbevölkerung nach Zivilstand, Geschlecht und Herkunft | | 1930-2000 | Volkszählung | T_2.1_19 | CD |
| Wohnbevölkerung nach Muttersprache, Geschlecht und Herkunft | | 1930-2000 | Volkszählung | T_2.1_20 | CD |
| Wohnbevölkerung nach Religion und Herkunft | | 1930-2000 | Volkszählung und Bevölkerungsstatistik | T_2.1_21 | CD |
| Bevölkerung nach Religion und Herkunft | 1990-2010 | 1990-2010 | Volkszählung | T_2.1_22 | 80 |
| Wohnbevölkerung nach Altersklasse und Geschlecht | | 1930-2010 | Volkszählung | T_2.1_23 | CD |
| Bevölkerungsquotienten und Bevölkerungsanteile | 1960-2011 | 1960-2011 | Bevölkerungsstatistik | T_2.1_24 | 78 |
| Lebenserwartung | 1997-2010 | 1997-2010 | Eurostat, Luxemburg | T_2.1_25 | 79 |
| Haushalte nach Gemeinde | | 1930-2000 | Volkszählung | T_2.2_01 | CD |
| Haushalte nach Gemeinde und Personenanzahl | 2000 | 2000 | Volkszählung | T_2.2_02 | 83 |
| Gebäude - Wohngebäude nach Gemeinde | | 1812-2000 | Volkszählung | T_2.2_03 | CD |
| Gebäude mit Wohnzweck nach Gemeinde und Gebäudeart | 2000 | 1990+2000 | Volkszählung | T_2.2_05 | 83 |
| Gebäude mit Wohnzweck nach Gemeinde und Eigentümertyp | 2000 | 1990+2000 | Volkszählung | T_2.2_07 | 84 |
| Wohngebäude nach Gemeinde und Bauperiode | 2000 | 1990+2000 | Volkszählung | T_2.2_09 | 84 |
| Bewohnte Wohnungen nach Gemeinde und Besitzverhältnis | 1950-2000 | 1950-2000 | Volkszählung | T_2.2_10 | 85 |
| Wohnungen nach Gemeinde und Nutzungsart | 1950-2000 | 1950-2000 | Volkszählung | T_2.2_11 | 86 |
| Bewohnte Wohnungen nach Gemeinde und Heizungsart | | 1990 | Volkszählung | T_2.2_12 | CD |
| Gebäude mit Wohnzweck nach Gemeinde und Heizungsart | 2000 | 2000 | Volkszählung | T_2.2_13 | 87 |
| Bewohnte Wohnungen nach Gemeinde und Grösse | 1950-2000 | 1950-2000 | Volkszählung | T_2.2_14 | 88 |

| Titel | Buch | CD | Quelle | Code | Seite |
|--|-----------|-----------|--|----------|-------|
| Bevölkerungsbilanz | | 1852-2011 | Wohnbevölkerungs- bzw. Bevölkerungsstatistik, Zivilstandsstatistik | T_2.3_01 | CD |
| Bevölkerungsbilanz nach Gemeinde | 2011 | 1999-2011 | Bevölkerungsstatistik, Zivilstandsstatistik | T_2.3_02 | 91 |
| Bevölkerungsbilanz - Liechtensteiner | 1960-2011 | 1960-2011 | Bevölkerungsstatistik, Zivilstandsstatistik | T_2.3_03 | 92 |
| Bevölkerungsbilanz - Ausländer | 1960-2011 | 1960-2011 | Bevölkerungsstatistik, Zivilstandsstatistik | T_2.3_04 | 93 |
| Geburtenüberschuss nach Gemeinde | | 1950-2011 | Zivilstandsstatistik | T_2.3_05 | CD |
| Eheschliessungen, Geburten und Sterbefälle nach Gemeinde und Geschlecht | 2011 | 1999-2011 | Zivilstandsstatistik | T_2.3_06 | 94 |
| Eheschliessungen, Geburten und Sterbefälle nach Geschlecht | | 1949-2011 | Zivilstandsstatistik | T_2.3_07 | CD |
| Eheschliessungen Männer nach Monat | | 1965-2011 | Zivilstandsstatistik | T_2.3_08 | CD |
| Ehescheidungen Männer nach Ehedauer | 1988-2011 | 1988-2011 | Zivilstandsstatistik | T_2.3_09 | 95 |
| Eheschliessungen und Ehescheidungen | 1965-2011 | 1965-2011 | Zivilstandsstatistik | T_2.3_10 | 96 |
| Geburten nach Monat | | 1960-2011 | Zivilstandsstatistik | T_2.3_11 | CD |
| Lebendgeborene nach Legitimität und Geschlecht | 1960-2011 | 1950-2011 | Zivilstandsstatistik | T_2.3_12 | 97 |
| Lebendgeborene nach Wohngemeinde und Geschlecht | | 1950-2011 | Zivilstandsstatistik | T_2.3_13 | CD |
| Sterbefälle nach Monat | | 1960-2011 | Zivilstandsstatistik | T_2.3_14 | CD |
| Sterbefälle nach Altersklasse | 1960-2011 | 1950-2011 | Zivilstandsstatistik | T_2.3_15 | 98 |
| Sterbefälle Männer nach Altersklasse | 1960-2011 | 1950-2011 | Zivilstandsstatistik | T_2.3_16 | 99 |
| Sterbefälle Frauen nach Altersklasse | 1960-2011 | 1950-2011 | Zivilstandsstatistik | T_2.3_17 | 100 |
| Sterbefälle nach Wohngemeinde und Geschlecht | | 1949-2011 | Zivilstandsstatistik | T_2.3_18 | CD |
| Sterbefälle nach Geschlecht, Herkunft, Zivilstand und durchschnittlicher Lebensdauer | 1960-2009 | 1960-2011 | Zivilstandsstatistik | T_2.3_19 | 101 |
| Einbürgerungen nach Art | 1970-2011 | 1970-2011 | Einbürgerungsstatistik | T_2.3_20 | 102 |
| Liechtensteiner im Ausland nach Erdteil | 1960-2011 | 1950-2011 | Eidg. Departement für auswärtige Angelegenheiten, Liechtensteinische Botschaften | T_2.4_01 | 105 |
| Liechtensteiner in Europa nach Wohnland | 2002-2011 | 1950-2011 | Eidg. Departement für auswärtige Angelegenheiten, Bundesamt für Migration, Liechtensteinische Botschaften | T_2.4_02 | 106 |
| Liechtensteiner in Amerika nach Wohnland | 2002-2011 | 1950-2011 | Eidg. Departement für auswärtige Angelegenheiten | T_2.4_03 | 107 |
| Liechtensteiner in Afrika nach Wohnland | 2002-2011 | 1950-2011 | Eidg. Departement für auswärtige Angelegenheiten | T_2.4_04 | 108 |
| Liechtensteiner in Asien, Australien und Ozeanien nach Wohnland | 2002-2011 | 1950-2011 | Eidg. Departement für auswärtige Angelegenheiten | T_2.4_05 | 109 |
| Liechtensteiner in der Schweiz nach Wohnkanton | | 1930-2011 | Eidgenössische Volkszählungen, Bundesamt für Migration | T_2.4_06 | CD |
| Liechtensteiner in Österreich | | 1952-2011 | Eidg. Departement für auswärtige Angelegenheiten, Vorarlberger Landesstelle für Statistik, Liechtensteinische Botschaft Wien | T_2.4_07 | CD |
| Indikatoren für eine nachhaltige Entwicklung | 2012 | 2012 | Indikatoren für eine nachhaltige Entwicklung | T_2.5_01 | 112 |

Arbeit und Erwerb

| | | | | | |
|---|------------|-----------|--------------------------------|----------|-----|
| Beschäftigte in Liechtenstein nach In- und Ausland sowie Herkunft | | 1880-1998 | Arbeitsplätze in Liechtenstein | T_3.1_01 | CD |
| Beschäftigte in Liechtenstein nach In- und Ausland sowie Herkunft | 1998-2011 | 1998-2011 | Beschäftigungsstatistik | T_3.1_02 | 125 |
| Beschäftigte in Liechtenstein nach Sektor | 1980-2011 | 1941-2011 | Beschäftigungsstatistik | T_3.1_03 | 126 |
| Zupendler aus dem Ausland nach Sektor | 1980-2011 | 1980-2011 | Beschäftigungsstatistik | T_3.1_04 | 127 |
| Beschäftigte in Liechtenstein nach Wohnsitz und Arbeitsort | 31.12.2011 | 2000-2011 | Beschäftigungsstatistik | T_3.1_05 | 128 |
| Beschäftigte in Liechtenstein nach Branche, Staatsbürgerschaft und Geschlecht | 31.12.2011 | 2000-2011 | Beschäftigungsstatistik | T_3.1_06 | 129 |

| Titel | Buch | CD | Quelle | Code | Seite |
|---|------------|-----------|--|----------|-------|
| Beschäftigte in Liechtenstein nach Branche, Wohnsitz und Geschlecht | 31.12.2011 | 2000-2011 | Beschäftigungsstatistik | T_3.1_07 | 130 |
| Beschäftigte in Liechtenstein nach Branche, Beschäftigungsgrad und in Vollzeitäquivalent | 31.12.2011 | 2001-2011 | Beschäftigungsstatistik | T_3.1_08 | 131 |
| In Liechtenstein erwerbstätige Einwohner nach Branche, Beschäftigungsgrad und in Vollzeitäquivalent | 31.12.2011 | 2001-2011 | Beschäftigungsstatistik | T_3.1_09 | 132 |
| Zupendler aus dem Ausland nach Branche, Beschäftigungsgrad und in Vollzeitäquivalent | 31.12.2011 | 2001-2011 | Beschäftigungsstatistik | T_3.1_10 | 133 |
| Zupendler aus der Schweiz nach Branche | | 1999-2011 | Beschäftigungsstatistik | T_3.1_11 | CD |
| Zupendler aus Österreich nach Branche | | 1999-2011 | Beschäftigungsstatistik | T_3.1_12 | CD |
| Zupendler aus Deutschland nach Branche | | 1999-2011 | Beschäftigungsstatistik | T_3.1_13 | CD |
| Zupendler aus anderen Ländern nach Branche | | 1999-2011 | Beschäftigungsstatistik | T_3.1_14 | CD |
| Vollzeitäquivalente nach Sektor, Landschaft, Geschlecht, Wohnort und Herkunft | 2004-2011 | 2000-2011 | Beschäftigungsstatistik | T_3.1_15 | 134 |
| Wohnbevölkerung nach Erwerbskategorie | | 1930-1990 | Volkszählung | T_3.1_16 | CD |
| Wohnbevölkerung Frauen nach Erwerbskategorie | | 1930-1990 | Volkszählung | T_3.1_17 | CD |
| Wohnbevölkerung - Erwerbspersonen nach Branche | | 1930-1990 | Volkszählung | T_3.1_18 | CD |
| Wohnbevölkerung - Erwerbspersonen Frauen nach Branche | | 1930-1990 | Volkszählung | T_3.1_19 | CD |
| Wohnbevölkerung - Ausländische Erwerbspersonen nach Branche | | 1930-1990 | Volkszählung | T_3.1_20 | CD |
| Erwerbstätige Wohnbevölkerung nach Branche und Geschlecht | | 2000 | Volkszählung | T_3.1_21 | CD |
| Erwerbstätige Wohnbevölkerung - Binnen- und Wegpendler | | 1970-2000 | Volkszählung | T_3.1_22 | CD |
| Erwerbstätige Auslandspendler - Wegpendler und Zupendler | 1960-2011 | 1960-2011 | Volkszählung, Beschäftigungsstatistik | T_3.1_23 | 135 |
| Arbeitslose und Arbeitslosenquote nach neuer und früherer Definition | 1990-2011 | 1990-2011 | Arbeitslosenstatistik | T_3.2_01 | 139 |
| Arbeitslose nach Alter, Herkunft und Geschlecht | 31.12.2011 | 2006-2011 | Arbeitslosenstatistik | T_3.2_02 | 140 |
| Arbeitslose nach Wirtschaftszweig | 31.12.2011 | 2006-2011 | Arbeitslosenstatistik | T_3.2_03 | 141 |
| Arbeitslose nach Berufsgruppe | 31.12.2011 | 2006-2011 | Arbeitslosenstatistik | T_3.2_04 | 142 |
| Stellensuchende und offene Stellen Jahresdurchschnitt | 1998-2011 | 1941-2011 | Arbeitslosenstatistik | T_3.2_05 | 143 |
| Erwerbseinkommen der AHV-Versicherten | 1960-2011 | 1954-2011 | Alters- und Hinterlassenenversicherung | T_3.3_01 | 147 |
| Monatlicher Bruttolohn (Median) nach Branche und Geschlecht | 2010 | 2005-2010 | Lohnstatistik | T_3.3_02 | 148 |
| Monatlicher Bruttolohn (Median) nach Wirtschaftssektor, Unternehmensgrösse und Geschlecht | 2010 | 2005-2010 | Lohnstatistik | T_3.3_03 | 149 |
| Monatlicher Bruttolohn (Median) nach Geschlecht und Alter in 5-Jahres-Klassen | 2010 | 2005-2010 | Lohnstatistik | T_3.3_04 | 149 |
| Monatlicher Bruttolohn (Median) nach Branche, Wohnsitz und Geschlecht | 2010 | 2005-2010 | Lohnstatistik | T_3.3_05 | 150 |

Volkswirtschaft und Preise

| | | | | | |
|--|-----------|-----------|--|----------|-----|
| Volkswirtschaftliche Gesamtrechnung - Konten der VGR FL zu laufenden Preisen | 2007-2010 | 1998-2010 | Volkswirtschaftliche Gesamtrechnung | T_4.1_01 | 161 |
| Bruttoinlandsprodukt und Bruttonationaleinkommen zu laufenden Preisen | 1998-2010 | 1998-2010 | Volkswirtschaftliche Gesamtrechnung | T_4.1_02 | 162 |
| Bruttowertschöpfung nach Wirtschaftsbereich | 2002-2010 | 1998-2010 | Volkswirtschaftliche Gesamtrechnung | T_4.1_03 | 163 |
| Bruttonationaleinkommen nach Sektor | 2002-2010 | 1998-2010 | Volkswirtschaftliche Gesamtrechnung | T_4.1_04 | 163 |
| Volkseinkommen und Bruttoinlandsprodukt zu laufenden Preisen | 1954-1997 | 1954-1997 | Andreas Brunhart, Dissertation 2012 | T_4.1_06 | 164 |
| Aussenhandel - Direktimporte und -exporte von Waren | 1972-2011 | 1972-2011 | Regionalstatistik der Eidgenössischen Zollverwaltung, Bern | T_4.2_01 | 167 |
| Aussenhandel - Direktimporte nach Warengruppe | 2008-2011 | 1972-2011 | Regionalstatistik der Eidgenössischen Zollverwaltung, Bern | T_4.2_02 | 168 |
| Aussenhandel - Direktexporte nach Warengruppe | 2008-2011 | 1972-2011 | Regionalstatistik der Eidgenössischen Zollverwaltung, Bern | T_4.2_03 | 169 |

| Titel | Buch | CD | Quelle | Code | Seite |
|--|-----------|-----------|--|----------|-------|
| Aussenhandel - Direktimporte Waren nach Herkunftsland, Gewicht und Wert | 2011 | 2000-2011 | Regionalstatistik der Eidgenössischen Zollverwaltung, Bern | T_4.2_04 | 170 |
| Aussenhandel - Direktexporte Waren nach Bestimmungsland, Gewicht und Wert | 2011 | 2000-2011 | Regionalstatistik der Eidgenössischen Zollverwaltung, Bern | T_4.2_05 | 171 |
| Fahrzeuge - Bestand nach Fahrzeugart | 1965-2012 | 1936-2012 | Fahrzeugstatistik Bestand | T_4.3_01 | 175 |
| Personenwagen nach Hubraum | 2000-2012 | 2000-2012 | Fahrzeugstatistik Bestand | T_4.3_02 | 176 |
| Personenwagen nach Gesamtgewicht | | 2000-2012 | Fahrzeugstatistik Bestand | T_4.3_03 | CD |
| Personenwagen nach Treibstoffart | 2000-2012 | 2000-2012 | Fahrzeugstatistik Bestand | T_4.3_04 | 177 |
| Sachtransportfahrzeuge nach Gesamtgewicht | | 2000-2012 | Fahrzeugstatistik Bestand | T_4.3_05 | CD |
| Fahrzeuge - Neuzulassungen nach Fahrzeugart | 1965-2011 | 1963-2011 | Fahrzeugstatistik Neuzulassungen | T_4.3_06 | 178 |
| Personenwagen - Neuzulassungen nach Monat | | 1963-2011 | Fahrzeugstatistik Neuzulassungen | T_4.3_07 | CD |
| Bautätigkeit - Bewilligtes Bauvolumen nach Auftraggeber und Verwendungszweck | 1962-2011 | 1962-2011 | Baustatistik | T_4.4_01 | 181 |
| Bautätigkeit - Projektierte Baukosten nach Auftraggeber und Verwendungszweck | 1962-2011 | 1962-2011 | Baustatistik | T_4.4_02 | 182 |
| Schweizerischer Landesindex der Konsumentenpreise, Basis August 1939 = 100 nach Monat | | 1939-2012 | Bundesamt für Statistik, Neuchâtel | T_4.5_01 | CD |
| Schweizerischer Landesindex der Konsumentenpreise, Basis Mai 1993 = 100 nach Monat | | 1993-2012 | Bundesamt für Statistik, Neuchâtel | T_4.5_02 | CD |
| Schweizerischer Landesindex der Konsumentenpreise, Basis Mai 2000 = 100 nach Monat | | 2000-2012 | Bundesamt für Statistik, Neuchâtel | T_4.5_03 | CD |
| Schweizerischer Landesindex der Konsumentenpreise, Basis Dezember 2005 = 100 nach Monat | 2005-2012 | 2005-2012 | Bundesamt für Statistik, Neuchâtel | T_4.5_04 | 185 |
| Schweizerischer Landesindex der Konsumentenpreise, Basis Dezember 2010 = 100 nach Monat | 2010-2012 | 2010-2012 | Bundesamt für Statistik, Neuchâtel | T_4.5_17 | 185 |
| Schweizerischer Landesindex der Konsumentenpreise, Basis Mai 2000 = 100 nach Bedarfsgruppe | | 2000-2005 | Bundesamt für Statistik, Neuchâtel | T_4.5_05 | CD |
| Schweizerischer Landesindex der Konsumentenpreise, Basis Dezember 2005 = 100 nach Bedarfsgruppe | | 2005-2010 | Bundesamt für Statistik, Neuchâtel | T_4.5_06 | CD |
| Schweizerischer Landesindex der Konsumentenpreise, Basis Dezember 2010 = 100 nach Bedarfsgruppe | | 2010-2012 | Bundesamt für Statistik, Neuchâtel | T_4.5_18 | CD |
| Schweizerischer Landesindex Mietpreisindex, Basis Mai 1993 = 100 | | 1993-2012 | Bundesamt für Statistik, Neuchâtel | T_4.5_07 | CD |
| Schweizerischer Landesindex Mietpreisindex, Basis Mai 2000 = 100 | | 2000-2012 | Bundesamt für Statistik, Neuchâtel | T_4.5_08 | CD |
| Schweizerischer Landesindex Mietpreisindex, Basis Dezember 2005 = 100 | | 2005-2012 | Bundesamt für Statistik, Neuchâtel | T_4.5_09 | CD |
| Schweizerischer Landesindex Mietpreisindex, Basis Dezember 2010 = 100 | | 2010-2012 | Bundesamt für Statistik, Neuchâtel | T_4.5_19 | CD |
| Zürcher Index der Wohnbaupreise am 1. April nach verschiedenen Basen und Veränderung gegenüber Vorjahr | | 1966-2012 | Statistik Stadt Zürich | T_4.5_10 | CD |
| Zürcher Index der Wohnbaupreise nach verschiedenen Basen | | 1966-2012 | Statistik Stadt Zürich | T_4.5_11 | CD |
| Schweizerischer Baupreisindex - Indexwerte Schweiz und Region Ostschweiz Basis Oktober 1998 = 100 | 1998-2012 | 1998-2012 | Bundesamt für Statistik, Neuchâtel | T_4.5_16 | 186 |
| Mietpreise Wohnungen nach Raumanzahl | 1960-2000 | 1960-2000 | Volkszählung | T_4.5_12 | 187 |
| Mietpreise Wohnungen nach Bauperiode | 2000 | 2000 | Volkszählung | T_4.5_13 | 187 |
| Zinskonditionen in Liechtenstein - Jahresdurchschnitt, CHF-Kredite in % p.a. | 1980-2011 | 1980-2011 | Bankstatistik | T_4.5_14 | 188 |
| Zinskonditionen in Liechtenstein - Jahresdurchschnitt, CHF-Anlagen in % p.a. | 1980-2011 | 1980-2011 | Bankstatistik | T_4.5_15 | 189 |

| Titel | Buch | CD | Quelle | Code | Seite |
|--|------------|-----------|---|----------|-------|
| Wirtschaftsbereiche | | | | | |
| Landwirtschaftsbetriebe - Ständige Arbeitskräfte | | 1965-1990 | Landwirtschaftliche Betriebszählung | T_5.1_01 | CD |
| Landwirtschaftsbetriebe - Vollzeitbeschäftigte | | 1995-2000 | Landwirtschaftliche Betriebszählung | T_5.1_02 | CD |
| Landwirtschaftsbetriebe nach Grössenklasse | 1929-2010 | 1929-2010 | Landwirtschaftsstatistik | T_5.1_13 | 201 |
| Landwirtschaftsbetriebe nach Grössenklasse | | 2000 | Landwirtschaftliche Betriebszählung | T_5.1_03 | CD |
| Landwirtschaftliche Nutzfläche nach Flächenkategorie | | 2000 | Landwirtschaftliche Betriebszählung | T_5.1_04 | CD |
| Beschäftigte in der Landwirtschaft nach Familienzugehörigkeit | 1929-2010 | 1929-2010 | Landwirtschaftsstatistik | T_5.1_14 | 202 |
| Landwirtschaftsbetriebe nach Grössenklasse | 2010 | 2005-2010 | Landwirtschaftsstatistik | T_5.1_15 | 203 |
| Landwirtschaftliche Nutzfläche nach Flächenkategorie | 2010 | 2005-2010 | Landwirtschaftsstatistik | T_5.1_16 | 204 |
| Nutztierhalter und Nutztierbestand nach Art | 1950-2011 | 1812-2011 | Landwirtschaftsstatistik | T_5.1_05 | 205 |
| Milchlieferungen und -verarbeitung nach Sammelstelle und Produkt | | 2007-2009 | Landwirtschaftsamt | T_5.1_07 | CD |
| Milchlieferungen und -verarbeitung nach Produkt | 1960-2011 | 1950-2011 | Landwirtschaftsamt | T_5.1_08 | 206 |
| Weinernte nach Gemeinde | 1960-2011 | 1954-2011 | Landwirtschaftsamt | T_5.1_09 | 207 |
| Holzvorrat nach Hauptbaumart und Höhenlage pro Hektar | 1998 | 1998 | Amt für Wald, Natur und Landschaft - Landeswaldinventar | T_5.1_10 | 208 |
| Holznutzung nach Holzart | | 1986-2011 | Amt für Wald, Natur und Landschaft | T_5.1_11 | CD |
| Erlegtes Wild nach Art | 1997-2012 | 1997-2012 | Amt für Wald, Natur und Landschaft | T_5.1_12 | 209 |
| Unternehmen - Anzahl nach Branche und Grössenklasse | 31.12.2011 | 2001-2011 | Beschäftigungsstatistik | T_5.2_01 | 213 |
| Arbeitsstätten - Anzahl nach Branche und Gemeinde | 31.12.2011 | 2000-2011 | Beschäftigungsstatistik | T_5.2_02 | 214 |
| Arbeitsplätze nach Branche und Gemeinde | 31.12.2011 | 2000-2011 | Beschäftigungsstatistik | T_5.2_03 | 216 |
| Arbeitsstätten - Vollzeitäquivalente nach Branche und Gemeinde | | 2000-2011 | Beschäftigungsstatistik | T_5.2_04 | CD |
| Arbeitsstätten in Industrie und Dienstleistungen - Anzahl nach Sektor und Gemeinde | | 1965-1995 | Betriebszählung | T_5.2_05 | CD |
| Arbeitsstätten in Industrie und Dienstleistungen - Anzahl nach Sektor und Gemeinde | 2002-2011 | 2000-2011 | Beschäftigungsstatistik | T_5.2_06 | 218 |
| Arbeitsplätze in Industrie und Dienstleistungen nach Sektor der Arbeitsstätte und Gemeinde | | 1965-1995 | Betriebszählung | T_5.2_07 | CD |
| Arbeitsplätze in Industrie und Dienstleistungen nach Sektor der Arbeitsstätte und Gemeinde | 2002-2011 | 2000-2011 | Beschäftigungsstatistik | T_5.2_08 | 219 |
| Vollzeitäquivalente in Industrie und Dienstleistungen nach Sektor der Arbeitsstätte und Gemeinde | 2002-2011 | 2000-2011 | Beschäftigungsstatistik | T_5.2_09 | 220 |
| Gewerbebewilligungen - Neuerteilungen nach Rechtsform und Wohnsitz | 1997-2011 | 1997-2011 | Amt für Volkswirtschaft | T_5.2_10 | 221 |
| LIHK-Industrieunternehmen - Personalbestand und Lohnzahlungen | | 1965-1991 | Liechtensteinische Industrie- und Handelskammer | T_5.2_11 | CD |
| LIHK-Industrieunternehmen - Personalbestand und Lohnzahlungen | 1992-2011 | 1992-2011 | Liechtensteinische Industrie- und Handelskammer | T_5.2_12 | 222 |
| LIHK-Industrieunternehmen - Beschäftigte in Liechtenstein nach Industriezweig | 31.12.2011 | 1992-2011 | Liechtensteinische Industrie- und Handelskammer | T_5.2_13 | 223 |
| LIHK-Industrieunternehmen - Personal in Auslandsniederlassungen | 2009-2011 | 1988-2011 | Liechtensteinische Industrie- und Handelskammer | T_5.2_14 | 223 |
| LIHK-Industrieunternehmen - Fakturierter Auslandsumsatz | | 1970-2003 | Liechtensteinische Industrie- und Handelskammer | T_5.2_15 | CD |
| LIHK-Industrieunternehmen - Auslandsumsatz | 2004-2011 | 2004-2011 | Liechtensteinische Industrie- und Handelskammer | T_5.2_16 | 224 |
| Hotellerie und Parahotellerie - Gästeankünfte und Logiernächte nach Betriebsart | 1965-2011 | 1965-2011 | Tourismusstatistik | T_5.3_01 | 227 |
| Hotel- und Privatzimmer - Gästeankünfte, Logiernächte sowie Aufenthaltsdauer | 1965-2011 | 1965-2011 | Tourismusstatistik | T_5.3_02 | 228 |

| Titel | Buch | CD | Quelle | Code | Seite |
|---|-----------|-----------|---|----------|-------|
| Hotel- und Privatzimmer - Gästeankünfte nach dem Herkunftsland | 1965-2011 | 1965-2011 | Tourismusstatistik | T_5.3_03 | 229 |
| Hotel- und Privatzimmer - Logiernächte nach dem Herkunftsland | 1965-2011 | 1965-2011 | Tourismusstatistik | T_5.3_04 | 230 |
| Auf der Strasse transportierte Güter in Tonnen nach Verkehrsart | 2005-2011 | 2005-2011 | Gütertransportstatistik | T_5.4_01 | 233 |
| Auf der Strasse transportierte Güter in Millionen Tonnenkilometer nach Verkehrsart | | 2005-2011 | Gütertransportstatistik | T_5.4_02 | CD |
| Fahrzeugkilometer bei Last- und Leerfahrten | | 2005-2011 | Gütertransportstatistik | T_5.4_03 | CD |
| Auf der Bahnstrecke Buchs-Feldkirch transportierte Güter in Tonnen nach Verkehrsart | 2007-2011 | 2007-2011 | Statistik Austria, Wien | T_5.4_10 | 233 |
| Auf der Bahnstrecke Buchs-Feldkirch transportierte Güter in Tsd. Tonnenkilometer nach Verkehrsart | | 2007-2011 | Statistik Austria, Wien | T_5.4_11 | CD |
| Telefonie - Abonnenten und Infrastruktur | 2003-2011 | 1999-2011 | Amt für Kommunikation | T_5.4_04 | 234 |
| Telefonie - Telefonverkehr | | 1975-1998 | PTT St. Gallen | T_5.4_05 | CD |
| Telefonie - Netz | | 1975-1998 | PTT St. Gallen, Amt für Kommunikation | T_5.4_06 | CD |
| Telefonie - Telefonabonnenten, Radiokonzessionäre, Fernsteilnehmer | | 1921-1998 | PTT St. Gallen, Dienststelle für Post- und Fernmeldewesen | T_5.4_07 | CD |
| Postwesen - Poststellennetz, Postpersonal, Busreisende und Briefpost | 1980-2011 | 1980-2011 | PTT St. Gallen, Liechtensteinische Post AG, Liechtenstein Bus Anstalt | T_5.4_08 | 235 |
| Postwesen - Paketpost, Postcheckverkehr und Postanweisungen | 1980-2011 | 1980-2011 | PTT St. Gallen, Liechtensteinische Post AG | T_5.4_09 | 236 |
| Banken - Entwicklung | 1960-2011 | 1940-2011 | Bankstatistik | T_5.5_01 | 239 |
| Banken - Betreutes Kundenvermögen | 1995-2011 | 1995-2011 | Bankstatistik | T_5.5_02 | 240 |
| Banken - Spar-, Depositen- und Einlagekonti im Frankenwährungsgebiet | 2005-2011 | 1980-2011 | Bankstatistik | T_5.5_03 | 241 |
| Banken - Hypothekendarlehen und Baukredite nach Baukategorie | 2005-2011 | 1980-2011 | Bankstatistik | T_5.5_04 | 242 |
| Treuhänder nach dem Treuhändergesetz eingetragen | 1995-2011 | 1995-2011 | Finanzmarktaufsicht | T_5.5_05 | 243 |
| Wirtschaftsprüfer nach dem Wirtschaftsprüfergesetz eingetragen | 1995-2011 | 1995-2011 | Finanzmarktaufsicht | T_5.5_06 | 244 |
| Rechtsanwälte nach dem Rechtsanwaltsgesetz eingetragen oder eintragungsfähig | 1995-2011 | 1995-2011 | Finanzmarktaufsicht | T_5.5_07 | 245 |
| Patentanwälte nach dem Patentanwaltsgesetz eingetragen | 1995-2011 | 1995-2011 | Finanzmarktaufsicht | T_5.5_08 | 246 |
| Investmentunternehmen - Inländische | 1996-2011 | 1996-2011 | Finanzmarktaufsicht | T_5.5_09 | 247 |
| Investmentunternehmen - Bewilligte ausländische | 1998-2011 | 1998-2011 | Finanzmarktaufsicht | T_5.5_10 | 248 |
| Verwaltungsgesellschaften von inländischen Investmentunternehmen | 1996-2011 | 1996-2011 | Finanzmarktaufsicht | T_5.5_11 | 249 |
| Schaden-, Lebens- und Rückversicherungen - Kennzahlen | 2003-2011 | 2003-2011 | Finanzmarktaufsicht | T_5.5_12 | 250 |
| Schadenversicherungen - Kennzahlen | | 2003-2011 | Finanzmarktaufsicht | T_5.5_13 | CD |
| Lebensversicherungen - Kennzahlen | | 2003-2011 | Finanzmarktaufsicht | T_5.5_14 | CD |
| Rückversicherungen - Kennzahlen | | 2003-2011 | Finanzmarktaufsicht | T_5.5_15 | CD |
| Versicherungsunternehmen - Niederlassungen und freier Dienstleistungsverkehr | 1997-2011 | 1997-2011 | Finanzmarktaufsicht | T_5.5_16 | 251 |

Soziale Sicherheit und Gesundheit

| | | | | | |
|---|-----------|-----------|--|----------|-----|
| Alters- und Hinterlassenenversicherung - Einnahmen, Ausgaben und Reserven | 1960-2011 | 1954-2011 | Alters- und Hinterlassenenversicherung | T_6.1_01 | 261 |
| Invalidenversicherung - Betriebsrechnung | 1960-2011 | 1960-2011 | Alters- und Hinterlassenenversicherung | T_6.1_02 | 262 |
| Familienausgleichskasse - Betriebsrechnung | 1960-2011 | 1958-2011 | Alters- und Hinterlassenenversicherung | T_6.1_03 | 263 |
| Betriebliche Personalvorsorge - Beiträge und Kapital | 1996-2011 | 1996-2011 | Finanzmarktaufsicht | T_6.1_04 | 264 |
| Obligatorische Unfallversicherung - Unfälle, Unfallkosten und Prämien | | 1970-1988 | Amt für Volkswirtschaft | T_6.1_05 | CD |
| Obligatorische Unfallversicherung - Erträge und Aufwendungen | 1983-2011 | 1983-2011 | Unfallversicherungsstatistik | T_6.1_06 | 265 |
| Obligatorische Unfallversicherung - Schlüsselzahlen | 1997-2011 | 1997-2011 | Unfallversicherungsstatistik | T_6.1_07 | 266 |

| Titel | Buch | CD | Quelle | Code | Seite |
|--|-----------|-----------|------------------------|----------|-------|
| Obligatorische Krankenpflegeversicherung - Leistungen und Einnahmen | 1992-2011 | 1992-2011 | Krankenkassenstatistik | T_6.1_08 | 267 |
| Obligatorische Krankenpflegeversicherung - Bruttoleistungen nach ausgewählter Kostengruppe | 1997-2011 | 1997-2011 | Krankenkassenstatistik | T_6.1_09 | 268 |
| Obligatorische Krankenversicherung - Bruttoleistungen nach Kostengruppe | | 2005-2011 | Krankenkassenstatistik | T_6.1_10 | CD |
| Obligatorische Krankenversicherung - Durchschnittliche Bruttoleistungen und Kostenbeteiligung pro Versicherten | | 2002-2011 | Krankenkassenstatistik | T_6.1_11 | CD |
| Krankenkassen - Schlüsselzahlen aus den Betriebsrechnungen - Einnahmen | 1997-2011 | 1997-2011 | Krankenkassenstatistik | T_6.1_12 | 269 |
| Krankenkassen - Schlüsselzahlen aus den Betriebsrechnungen - Aufwendungen | 1997-2011 | 1997-2011 | Krankenkassenstatistik | T_6.1_13 | 270 |
| Krankenkassen - Zusammenfassung der Betriebsrechnungen | 1997-2011 | 1997-2011 | Krankenkassenstatistik | T_6.1_14 | 271 |
| Ärzte nach Gemeinde | 2011 | 2007-2011 | Amt für Gesundheit | T_6.2_01 | 275 |
| Ärzte, Apotheken und Labors | 1960-2011 | 1950-2011 | Amt für Gesundheit | T_6.2_02 | 276 |
| Übertragbare Krankheiten - Meldungen nach Monat und Art | 2011 | 1993-2011 | Amt für Gesundheit | T_6.3_01 | 279 |
| Übertragbare Krankheiten - Meldungen nach Art | | 1973-2011 | Amt für Gesundheit | T_6.3_02 | CD |
| Unfälle im Strassenverkehr | 1991-2011 | 1991-2011 | Landespolizei | T_6.3_03 | 280 |
| Todesursachen | | 1932-1971 | Zivilstandsstatistik | T_6.3_04 | CD |
| Todesursachen | | 1980-1998 | Zivilstandsstatistik | T_6.3_05 | CD |
| Todesursachen - Sterbefälle nach Geschlecht | 2002-2011 | 1999-2011 | Zivilstandsstatistik | T_6.3_06 | 281 |

Bildung, Kultur und Freizeit

| | | | | | |
|--|-----------|-----------|-----------------------------|----------|-----|
| Schulentlassene Wohnbevölkerung nach abgeschlossener Ausbildungsstufe und Altersklasse | 2000 | 2000 | Volkszählung | T_7.1_01 | 289 |
| Schulentlassene Wohnbevölkerung nach abgeschlossener Ausbildungsstufe und Altersklasse | | 1990 | Volkszählung | T_7.1_02 | CD |
| Schulen - Schüler nach Schultyp | 1960-2011 | 1960-2011 | Schulamt; Bildungsstatistik | T_7.1_03 | 290 |
| Schulen - Unterrichtende nach Schultyp | | 1960-1985 | Schulstatistik Schulamt | T_7.1_04 | CD |
| Öffentliche Schulen - Unterrichtende nach Schultyp | 1995-2011 | 1995-2011 | Schulamt; Bildungsstatistik | T_7.1_05 | 291 |
| Öffentliche Kindergärten - Kinder, Unterrichtende und Klassenanzahl | | 1960-2002 | Schulstatistik Schulamt | T_7.1_06 | CD |
| Öffentliche Kindergärten - Kinder nach Geschlecht, Unterrichtende und Klassenanzahl | | 2002-2011 | Schulamt; Bildungsstatistik | T_7.1_07 | CD |
| Öffentliche Vorschulen - Kinder in Einführungsklassen nach Geschlecht | | 2002-2011 | Schulamt; Bildungsstatistik | T_7.1_08 | CD |
| Öffentliche Primarschulen - Schüler und Unterrichtende nach Geschlecht sowie Klassenanzahl | | 1930-2002 | Schulstatistik Schulamt | T_7.1_09 | CD |
| Öffentliche Primarschulen - Schüler und Unterrichtende nach Geschlecht sowie Klassenanzahl | | 2002-2011 | Schulamt; Bildungsstatistik | T_7.1_10 | CD |
| Öffentliche Oberschulen - Schüler und Unterrichtende nach Geschlecht sowie Klassenanzahl | | 1973-2011 | Schulamt; Bildungsstatistik | T_7.1_11 | CD |
| Öffentliche Realschulen - Schüler und Unterrichtende nach Geschlecht sowie Klassenanzahl | | 1930-2011 | Schulamt; Bildungsstatistik | T_7.1_12 | CD |
| Freiwilliges 10. Schuljahr - Schüler nach Geschlecht und Wohnsitz, Unterrichtende | | 1993-2011 | Schulamt; Bildungsstatistik | T_7.1_13 | CD |
| Liechtensteinisches Gymnasium - Schüler nach Geschlecht, Klassenanzahl | | 1937-2002 | Schulstatistik Schulamt | T_7.1_14 | CD |
| Liechtensteinisches Gymnasium - Schüler und Unterrichtende nach Geschlecht | | 2002-2011 | Bildungsstatistik | T_7.1_15 | CD |
| Privatschulen - Schüler nach Klassenstufe und Geschlecht | 2002-2011 | 2002-2011 | Bildungsstatistik | T_7.1_16 | 292 |

| Titel | Buch | CD | Quelle | Code | Seite |
|---|-----------|-----------|--|----------|-------|
| Sonderschulen - Schüler nach Geschlecht | 1974-2011 | 1974-2011 | Schulamt; Heilpädagogische Tagesstätte; Bildungsstatistik | T_7.1_17 | 293 |
| Berufsbildung - Lernende nach Lehrjahr, Geschlecht und Herkunft | 1970-2010 | 1970-2010 | Bildungsstatistik | T_7.1_18 | 294 |
| Berufsbildung - Lernende in liechtensteinischen Lehrbetrieben mit lehrbegleitender Berufsmittelschule | | 2003-2010 | Bildungsstatistik | T_7.1_19 | CD |
| Kunstschule Liechtenstein - Schüler im Vorkurs nach Geschlecht und Herkunft, Unterrichtende | 2003-2011 | 2003-2011 | Bildungsstatistik | T_7.1_20 | 295 |
| Berufsmittelschule Liechtenstein - Schüler nach Geschlecht und Wohnsitz, Unterrichtende | 2002-2011 | 2002-2011 | Bildungsstatistik | T_7.1_21 | 296 |
| Fachhochschulen in der Schweiz - Studierende aus Liechtenstein nach Fachhochschulregion | 2000-2011 | 2000-2011 | Bundesamt für Statistik, Neuchâtel; Bildungsstatistik | T_7.1_22 | 297 |
| Fachhochschulen in der Schweiz - Studierende aus Liechtenstein nach Fächergruppe | | 2000-2011 | Bundesamt für Statistik, Neuchâtel; Bildungsstatistik | T_7.1_23 | CD |
| Fachhochschulen in der Schweiz - Absolventen aus Liechtenstein nach Fächergruppe | | 2000-2010 | Bundesamt für Statistik, Neuchâtel; Bildungsstatistik | T_7.1_24 | CD |
| Fachhochschulen in Österreich - Studierende und Absolventen aus Liechtenstein nach Studiengang | | 2002-2011 | Statistik Austria; Bildungsstatistik | T_7.1_25 | CD |
| Fachhochschule Liechtenstein - Studierende nach Wohnsitz und Herkunft, Unterrichtende | | 1990-2002 | Fachhochschule Liechtenstein | T_7.1_26 | CD |
| Universität Liechtenstein - Studierende und Absolventen nach Studiengang | 2002-2011 | 2002-2011 | Bildungsstatistik | T_7.1_27 | 298 |
| Andere universitäre Einrichtungen in Liechtenstein - Studierende nach Studiengang, Absolventen | 2002-2010 | 2002-2010 | Bildungsstatistik | T_7.1_28 | 299 |
| Universitäten und Hochschulen in der Schweiz - Studierende aus Liechtenstein nach Studienort und Geschlecht | 1967-2011 | 1967-2011 | Bundesamt für Statistik Neuchâtel; Bildungsstatistik | T_7.1_29 | 300 |
| Universitäten in der Schweiz - Studierende aus Liechtenstein nach Fächergruppe | | 2000-2011 | Bundesamt für Statistik Neuchâtel; Bildungsstatistik | T_7.1_30 | CD |
| Universitäten in der Schweiz - Absolventen aus Liechtenstein nach Fächergruppe | | 2000-2010 | Bundesamt für Statistik Neuchâtel; Bildungsstatistik | T_7.1_31 | CD |
| Universitäten in Österreich - Studierende aus Liechtenstein nach Studienort und Universität | | 2002-2011 | Bildungsstatistik | T_7.1_32 | CD |
| Universitäten in Österreich - Studierende aus Liechtenstein nach Studiengang, Abschluss und Fächergruppe | | 2002-2011 | Bildungsstatistik | T_7.1_33 | CD |
| Hochschulen und Universitäten in Deutschland - Studierende aus Liechtenstein nach Studienort | | 2003-2011 | Bildungsstatistik | T_7.1_34 | CD |
| Hochschulen und Universitäten in Deutschland - Studierende aus Liechtenstein nach Fächergruppe | | 2003-2011 | Bildungsstatistik | T_7.1_35 | CD |
| Liechtensteinische Musikschule - Schüler, Unterrichtende und Anzahl Musikfächer | 1963-2010 | 1963-2010 | Liechtensteinische Musikschule | T_7.1_36 | 302 |
| Universitäten und Fachhochschulen in Österreich und Deutschland - Studierende aus Liechtenstein nach Studienort und Geschlecht | 1990-2011 | 1990-2011 | Österreichische Hochschulstatistik, Statistisches Bundesamt Wiesbaden, Bildungsstatistik | T_7.1_37 | 301 |
| Liechtensteinisches Rotes Kreuz - Einnahmen- und Ausgabenrechnung | 1960-2011 | 1960-2011 | Liechtensteinisches Rotes Kreuz | T_7.2_01 | 305 |
| Landesbibliothek - Benutzung | 1970-2011 | 1965-2011 | Liechtensteinische Landesbibliothek | T_7.2_03 | 306 |
| Museen - Besucher | 1972-2011 | 1972-2011 | Landesmuseum; Kunstmuseum Liechtenstein | T_7.2_04 | 307 |
| Sportvereine, -verbände nach Gründungsjahr und Mitgliederbestand | 1980-2011 | 1980-2011 | LOSV Liechtensteinischer Olympischer Sportverband | T_7.2_05 | 308 |
| Sport - Beiträge des Staates nach Beitragsart | | 1971-1999 | LOSV Liechtensteinischer Olympischer Sportverband | T_7.2_06 | CD |
| Sport - Beiträge des Staates nach Beitragsart | 2000-2011 | 2000-2011 | Dienststelle für Sport | T_7.2_07 | 309 |

| Titel | Buch | CD | Quelle | Code | Seite |
|---|-----------|-----------|---|----------|-------|
| Öffentliche Finanzen | | | | | |
| Landeshaushalt - Laufende Rechnung und Investitionsrechnung | | 1974-1993 | Landeskasse | T_8.1_01 | CD |
| Landeshaushalt - Laufende Rechnung und Investitionsrechnung | 1994-2011 | 1994-2011 | Stabsstelle Finanzen | T_8.1_02 | 321 |
| Landeshaushalt - Aufwand der laufenden Rechnung nach Aufgabenbereich | | 1976-1993 | Landeskasse | T_8.1_03 | CD |
| Landeshaushalt - Aufwand der laufenden Rechnung nach Aufgabenbereich | 1994-2011 | 1994-2011 | Stabsstelle Finanzen | T_8.1_04 | 322 |
| Landeshaushalt - Aufwand der laufenden Rechnung nach Aufwandart | | 1976-1993 | Landeskasse | T_8.1_05 | CD |
| Landeshaushalt - Aufwand der laufenden Rechnung nach Aufwandart | 1994-2011 | 1994-2011 | Stabsstelle Finanzen | T_8.1_06 | 323 |
| Landeshaushalt - Ertrag der laufenden Rechnung nach Aufgabenbereich | | 1976-1993 | Landeskasse | T_8.1_07 | CD |
| Landeshaushalt - Ertrag der laufenden Rechnung nach Aufgabenbereich | 1994-2011 | 1994-2011 | Stabsstelle Finanzen | T_8.1_08 | 324 |
| Landeshaushalt - Ertrag der laufenden Rechnung nach Ertragsart | | 1976-1993 | Landeskasse | T_8.1_09 | CD |
| Landeshaushalt - Ertrag der laufenden Rechnung nach Ertragsart | 1994-2011 | 1994-2011 | Stabsstelle Finanzen | T_8.1_10 | 325 |
| Gemeindehaushalte nach Gemeinde | | 1976-2011 | Gemeinden | T_8.1_11 | CD |
| Gemeindehaushalte - Details nach Gemeinde | 2011 | 1998-2011 | Gemeinden | T_8.1_12 | 326 |
| Öffentliche Haushalte - Kennzahlen | 2009-2011 | 1999-2011 | Gemeinden | T_8.1_13 | 327 |
| Fiskaleinnahmen nach Empfänger | 1998-2011 | 1998-2011 | Steuerstatistik | T_8.2_01 | 331 |
| Steuereinnahmen nach Steuerart | 1998-2011 | 1998-2011 | Steuerstatistik | T_8.2_02 | 332 |
| Vermögens- und Erwerbssteuer, Kapital- und Ertragssteuer, Couponsteuer | 1980-2011 | 1980-2011 | Steuerstatistik | T_8.2_03 | 333 |
| Grundstücksgewinnsteuer, Quellensteuer, Besondere Gesellschaftssteuern | 1980-2011 | 1980-2011 | Steuerstatistik | T_8.2_04 | 334 |
| Nachlass- und Erbanfallsteuer, Schenkungssteuer, Stempelabgaben | 1980-2011 | 1980-2011 | Steuerstatistik | T_8.2_05 | 335 |
| Mehrwertsteuer, Steuer ausländischer Versicherer, Motorfahrzeugsteuer | 1980-2011 | 1980-2011 | Steuerstatistik | T_8.2_06 | 336 |
| Rechtspflege und Kriminalität | | | | | |
| Grundbuch - Eintragungen und Löschungen | 1960-2011 | 1922-2011 | Grundbuch- und Öffentlichkeitsregisteramt | T_9.1_01 | 345 |
| Im Handelsregister eingetragene Firmen - Neueintragungen und Löschungen | 2009-2011 | 2007-2011 | Grundbuch- und Öffentlichkeitsregisteramt | T_9.1_02 | 346 |
| Liechtensteinisches Landgericht - Verfahren | | 1922-2010 | Landgericht | T_9.2_01 | CD |
| Liechtensteinisches Landgericht - Erledigte Geschäftsfälle nach Rechtssache | 2007-2011 | 2006-2011 | Landgericht | T_9.2_06 | 351 |
| Liechtensteinisches Obergericht - Verfahren | | 1922-1973 | Obergericht | T_9.2_02 | CD |
| Liechtensteinisches Obergericht - Verfahren | 2000-2011 | 1974-2011 | Obergericht | T_9.2_03 | 352 |
| Vermittlerämter - Vermittlungen und Unterschriftsbeglaubigungen | 1960-2011 | 1922-2011 | Landgericht | T_9.2_04 | 349 |
| Vermittlerämter - Unterschriftsbeglaubigungen nach Gemeinde | | 1950-2011 | Landgericht | T_9.2_05 | CD |
| Massnahmen zum Führerausweisentzug - Massnahmen, Verwarnungen und Strassenverkehrsdelikte | 1965-2011 | 1965-2011 | Motorfahrzeugkontrolle | T_9.3_01 | 355 |
| Polizeilich erfasste Tatbestände nach Gesetz | 2007-2011 | 2004-2011 | Landespolizei | T_9.3_02 | 356 |
| Polizeilich geklärte Tatbestände - Strafgesetzbuch | 2007-2011 | 2004-2011 | Landespolizei | T_9.3_03 | 357 |
| Polizeilich erfasste Tatbestände nach Gesetz - Details | | 2004-2011 | Landespolizei | T_9.3_04 | CD |

| Titel | Buch | CD | Quelle | Code | Seite |
|--|-----------|-----------|------------------------------------|-----------|-------|
| Politik | | | | | |
| Landtagswahlen - Stimmberechtigte und Stimmbeteiligung | | 1918-1939 | Amtliche Kundmachung der Regierung | T_10.1_01 | CD |
| Landtagswahlen - Resultate | | 1945-1970 | Amtliche Kundmachung der Regierung | T_10.1_02 | CD |
| Landtagswahlen - Resultate Wahlkreis Oberland | | 1945-1970 | Amtliche Kundmachung der Regierung | T_10.1_03 | CD |
| Landtagswahlen - Resultate Wahlkreis Unterland | | 1945-1970 | Amtliche Kundmachung der Regierung | T_10.1_04 | CD |
| Landtagswahlen - Landesergebnis | | 1974-1989 | Amtliche Kundmachung der Regierung | T_10.1_05 | CD |
| Landtagswahlen - Landesergebnis | 1997-2013 | 1993-2013 | Amtliche Kundmachung der Regierung | T_10.1_06 | 365 |
| Landtagswahlen - Ergebnis Wahlkreis Oberland | | 1974-1989 | Amtliche Kundmachung der Regierung | T_10.1_07 | CD |
| Landtagswahlen - Ergebnis Wahlkreis Oberland | | 1993-2013 | Amtliche Kundmachung der Regierung | T_10.1_08 | CD |
| Landtagswahlen - Ergebnis Wahlkreis Unterland | | 1974-1989 | Amtliche Kundmachung der Regierung | T_10.1_09 | CD |
| Landtagswahlen - Ergebnis Wahlkreis Unterland | | 1993-2013 | Amtliche Kundmachung der Regierung | T_10.1_10 | CD |
| Landtagswahlen - Ergebnis nach Wahlkreis | 2009-2013 | 2013 | Amtliche Kundmachung der Regierung | T_10.1_11 | 366 |
| Gemeindewahlen - Gesamtergebnis aller Gemeinden | | 1975-2011 | Amtliche Kundmachung der Regierung | T_10.1_12 | CD |
| Gemeindewahlen - Ergebnis Vaduz | | 1975-2011 | Amtliche Kundmachung der Regierung | T_10.1_13 | CD |
| Gemeindewahlen - Ergebnis Triesen | | 1975-2011 | Amtliche Kundmachung der Regierung | T_10.1_14 | CD |
| Gemeindewahlen - Ergebnis Balzers | | 1975-2011 | Amtliche Kundmachung der Regierung | T_10.1_15 | CD |
| Gemeindewahlen - Ergebnis Triesenberg | | 1975-2011 | Amtliche Kundmachung der Regierung | T_10.1_16 | CD |
| Gemeindewahlen - Ergebnis Schaan | | 1975-2011 | Amtliche Kundmachung der Regierung | T_10.1_17 | CD |
| Gemeindewahlen - Ergebnis Planken | | 1975-2011 | Amtliche Kundmachung der Regierung | T_10.1_18 | CD |
| Gemeindewahlen - Ergebnis Eschen | | 1975-2011 | Amtliche Kundmachung der Regierung | T_10.1_19 | CD |
| Gemeindewahlen - Ergebnis Mauren | | 1975-2011 | Amtliche Kundmachung der Regierung | T_10.1_20 | CD |
| Gemeindewahlen - Ergebnis Gamprin | | 1975-2011 | Amtliche Kundmachung der Regierung | T_10.1_21 | CD |
| Gemeindewahlen - Ergebnis Ruggell | | 1975-2011 | Amtliche Kundmachung der Regierung | T_10.1_22 | CD |
| Gemeindewahlen - Ergebnis Schellenberg | | 1975-2011 | Amtliche Kundmachung der Regierung | T_10.1_23 | CD |
| Gemeindewahlen - Ergebnis nach Gemeinden | 2011 | 2007-2011 | Amtliche Kundmachung der Regierung | T_10.1_26 | 367 |
| Gemeindewahlen Vorsteher und Gemeinderäte - Wahlkreis Oberland | 2011-2015 | 2007-2015 | Amtliche Kundmachung der Regierung | T_10.1_24 | 368 |
| Gemeindewahlen Vorsteher und Gemeinderäte - Wahlkreis Unterland | 2011-2015 | 2007-2015 | Amtliche Kundmachung der Regierung | T_10.1_25 | 369 |
| Volksabstimmungen Resultate | | 1919-1977 | Amtliche Kundmachung der Regierung | T_10.2_01 | CD |
| Volksabstimmungen Resultate | 1980-1991 | 1980-1991 | Amtliche Kundmachung der Regierung | T_10.2_05 | 373 |
| Volksabstimmungen Resultate | 1992-2002 | 1992-2002 | Amtliche Kundmachung der Regierung | T_10.2_06 | 374 |
| Volksabstimmungen Resultate | 2003-2010 | 2003-2010 | Amtliche Kundmachung der Regierung | T_10.2_07 | 375 |
| Volksabstimmungen Resultate | 2011-2012 | 2011-2012 | Amtliche Kundmachung der Regierung | T_10.2_08 | 376 |
| Staatsorgane - Staatsoberhaupt, Parlament und Regierung | | 2005-2009 | Amtliche Kundmachung der Regierung | T_10.3_01 | CD |
| Staatsorgane - Staatsoberhaupt, Parlament und Regierung | 2009-2013 | 2009-2013 | Amtliche Kundmachung der Regierung | T_10.3_02 | 380 |
| Staatsorgane - Staatsoberhaupt, Parlament und Regierung | 2013-2017 | 2013-2017 | Amtliche Kundmachung der Regierung | T_10.3_03 | 380 |

Abbildungsverzeichnis

| Titel | Quelle | Code | Seite |
|--|-------------------------------------|----------|-------|
| Im Brennpunkt | | | |
| Entwicklung der Umweltindikatoren bis 2011 | Umweltstatistik | A_0.0_01 | 21 |
| Raum, Umwelt und Energie | | | |
| Gefährdete Arten - Anteil an den einheimischen Arten | Umweltstatistik | A_1.0_01 | 27 |
| Landesfläche nach Gemeinde | Amtliche Vermessung | A_1.1_01 | 34 |
| Klimadaten Mess-Station Vaduz - Sonnenscheindauer, 1970 - 2011 | Landwirtschaftsamt | A_1.2_01 | 40 |
| Klimadaten Mess-Station Vaduz - Jahresniederschlag, 1970 - 2011 | Landwirtschaftsamt | A_1.2_02 | 40 |
| Klimadaten Mess-Station Vaduz - Mittlere Jahrestemperatur, 1970 - 2011 | Landwirtschaftsamt | A_1.2_03 | 40 |
| Siedlungsabfälle nach Verwertungsart, 1970 - 2010 | Amt für Umweltschutz | A_1.3_01 | 46 |
| Energieverbrauch bzw. -import, 1980 - 2011 | Energiestatistik | A_1.4_01 | 58 |
| Bevölkerung und Wohnverhältnisse | | | |
| Lebenserwartung bei der Geburt, 1997 - 2011 | Eurostat | A_2.0_01 | 65 |
| Ständige Bevölkerung - Altersaufbau nach Geschlecht und Herkunft, 31.12.2011 | Bevölkerungsstatistik | A_2.1_01 | 72 |
| Haushalte im Jahr 2010 | Volkszählung | A_2.2_01 | 82 |
| Natürliche Bevölkerungsbewegung - Geburten, 1960 - 2011 | Zivilstandsstatistik | A_2.3_01 | 90 |
| Natürliche Bevölkerungsbewegung - Todesfälle, 1960 - 2011 | Zivilstandsstatistik | A_2.3_02 | 90 |
| Natürliche Bevölkerungsbewegung - Geburtenüberschuss, 1960 - 2011 | Zivilstandsstatistik | A_2.3_03 | 90 |
| Arbeit und Erwerb | | | |
| In Liechtenstein beschäftigte Zupendler nach Wohnland, 31.12.2011 | Beschäftigungsstatistik | A_3.0_01 | 117 |
| Übersicht Beschäftigung, 31.12.2011 | Beschäftigungsstatistik | A_3.1_01 | 124 |
| Arbeitslosenquote, 2006 - 2011 | Arbeitslosenstatistik | A_3.2_01 | 138 |
| Bruttomonatslöhne Median nach Branche, 2010 | Lohnstatistik | A_3.3_01 | 146 |
| Volkswirtschaft und Preise | | | |
| Bruttoinlandsprodukt und Bruttonationaleinkommen - Veränderung in Prozent, 2004 - 2010 | Volkswirtschaftliche Gesamtrechnung | A_4.0_01 | 153 |
| Bruttoinlandsprodukt und Bruttonationaleinkommen - Veränderung absolut, 2004 - 2010 | Volkswirtschaftliche Gesamtrechnung | A_4.1_01 | 160 |
| Aussenhandel, Direktimporte und -exporte von Waren, 1990 - 2011 | Eidgenössische Zollverwaltung, Bern | A_4.2_01 | 166 |
| Personenwagen pro Tausend Einwohner - EU und EFTA-Länder, 2010 | Fahrzeugstatistik | A_4.3_01 | 174 |
| Projektierte Baukosten, 1991 - 2010 | Baustatistik | A_4.4_01 | 180 |
| Teuerung im Jahresmittel, 1994 - 2012 | Bundesamt für Statistik, Neuchâtel | A_4.5_01 | 184 |

| Titel | Quelle | Code | Seite |
|---|---|-----------|-------|
| Wirtschaftsbereiche | | | |
| Unternehmen nach Sektor, 31.12.2011 | Beschäftigungsstatistik | A_5.0_01 | 193 |
| Landwirtschaftsbetriebe nach Grössenklasse, 2010 | Landwirtschaftsstatistik | A_5.1_01 | 200 |
| Die zehn beschäftigungsstärksten Wirtschaftszweige, 31.12.2011 | Beschäftigungsstatistik | A_5.2_01 | 212 |
| Gäste in Hotel- und Privatzimmern, 1980 - 2011 | Tourismusstatistik | A_5.3_01 | 226 |
| Transportleistung in Liechtenstein immatrikulierter Lastwagen und Sattelschlepper nach Verkehrsart, 2010 - 2011 | Gütertransportstatistik | A_5.4_01 | 232 |
| Banken - Betreutes Kundenvermögen, 2002 - 2011 | Bankstatistik | A_5.5_01 | 238 |
| Soziale Sicherheit und Gesundheit | | | |
| Bruttoleistungen der obligatorischen Krankenpflegeversicherung nach Kostengruppe, 2011 | Krankenkassenstatistik | A_6.0_01 | 255 |
| Altersvorsorgeversicherungen - Reinvermögen per 31. Dezember, 2002 - 2011 | AHV, Finanzmarktaufsicht | A_6.1_01 | 260 |
| Einwohner pro Arzt, 1950 - 2011 | Amt für Gesundheit | A_6.2_01 | 274 |
| Todesursachen pro 100 Sterbefälle nach Häufigkeit, 2002 - 2011 | Zivilstandsstatistik | A_6.3_01 | 278 |
| Bildung, Kultur und Freizeit | | | |
| Bildungsbereich Land und Gemeinden - Laufende Rechnung, 2007 - 2010 | Bildungsstatistik | A_7.0_01 | 285 |
| Aufbau des liechtensteinischen Bildungswesens | Bildungsstatistik | A_7.1_01 | 288 |
| Öffentliche Finanzen | | | |
| Die Anteile der wichtigsten Steuerarten, 2011 | Steuerstatistik | A_8.0_01 | 313 |
| Laufender Aufwand des Landes nach Aufgabenbereich, 2011 | Stabstelle Finanzen | A_8.1_01 | 320 |
| Fiskaleinnahmen nach Empfänger, 2002 - 2011 | Steuerstatistik | A_8.2_01 | 330 |
| Rechtspflege und Kriminalität | | | |
| Firmen im Handelsregister - Bestände, Löschungen und Neueintragungen seit Ende 2007 | Grundbuch- und Öffentlichkeitsregisteramt | A_9.0_01 | 339 |
| Firmen im Handelsregister nach Rechtsform, 31.12.2011 | Grundbuch- und Öffentlichkeitsregisteramt | A_9.1_01 | 344 |
| Polizeilich erfasste Tatbestände nach Gesetz, 2007 - 2011 | Landespolizei | A_9.3_01 | 354 |
| Politik | | | |
| Sitzverteilungen im Landtag, 2013 | Amtliche Kundmachungen | A_10.0_01 | 361 |
| Stimmbeteiligung bei Landtagswahlen, 1974 - 2013 | Amtliche Kundmachungen | A_10.1_01 | 364 |

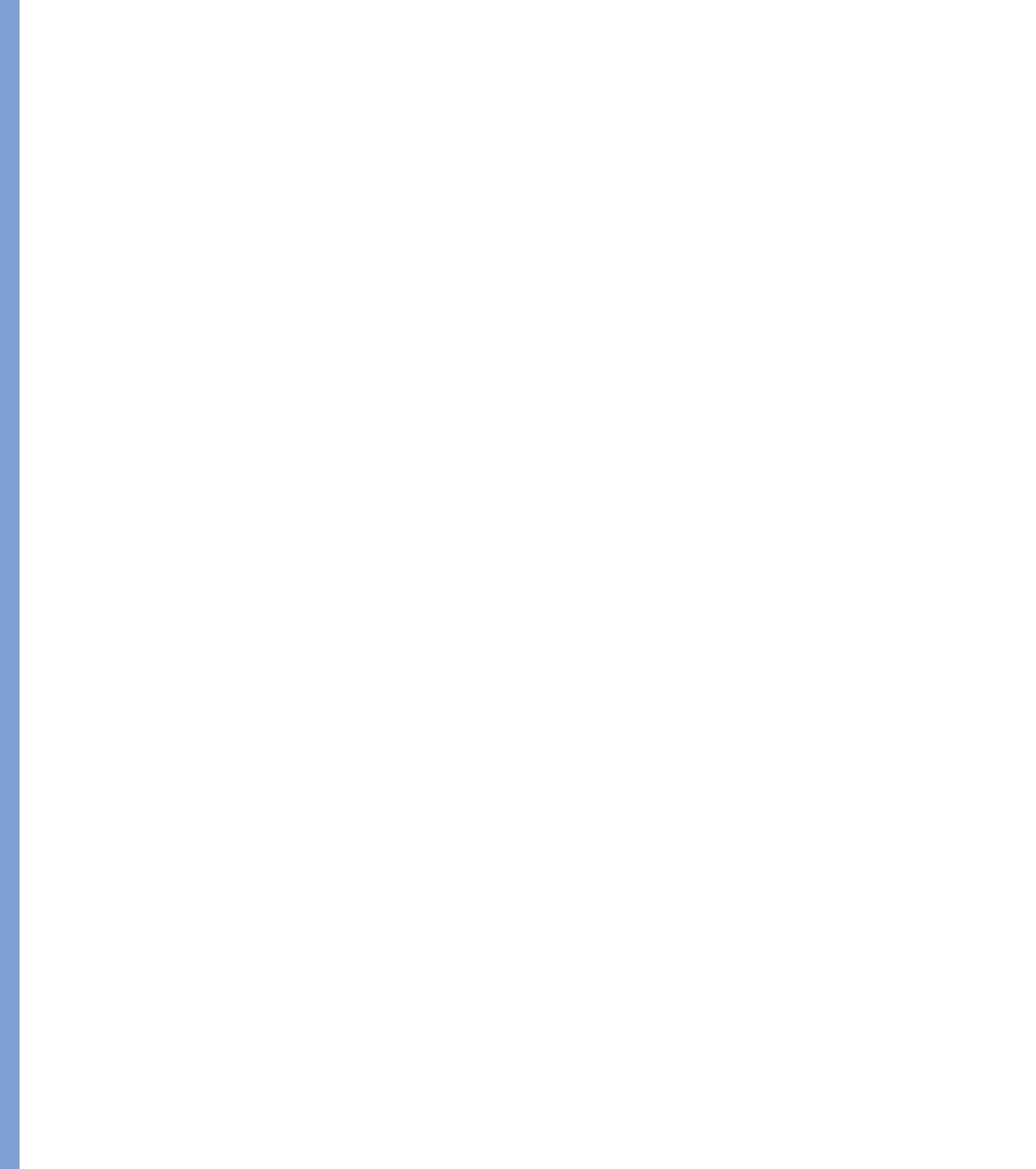

IM BRENNPUNKT

Umweltstatistik

Eine intakte Umwelt erhöht die Lebensqualität und fördert die Gesundheit. Zur Verbesserung der Umweltinformationen baute das Amt für Statistik in Zusammenarbeit den Amtsstellen im Umweltbereich vor kurzem die Umweltstatistik neu auf.

Inhalt der Umweltstatistik

Die Umweltstatistik bietet eine Gesamtschau über neun Umweltthemen. Sie beinhaltet Informationen zu den Themenbereichen Luft, Klima, Wasser, Boden, Landschaft, Biodiversität, Wald, Abfall und umweltbezogene Abgaben. Umweltindikatoren machen deutlich, in welchen Bereichen die Situation kritisch ist oder wo die Entwicklung in die gewünschte Richtung verläuft.

Umweltindikatoren 2011

Von den insgesamt 26 Indikatoren ist in der Umweltstatistik 2011 die Entwicklung bei 12 Indikatoren positiv bewertet. 10 Indikatoren weisen eine negative Entwicklung auf und 4 Indikatoren sind neutral bewertet.

Die sieben Indikatoren im Themenbereich Luft ergeben insgesamt eine neutrale Bewertung der Entwicklung. Der Indikator Ozon-Immissionen wurde negativ bewertet, da sich die Ozon-Belastung der Luft seit 2005 tendenziell erhöht hat. Der Indikator Flechten wurde negativ bewertet, weil sich die Gebiete mit einer grossen oder relativ grossen Gesamtbelastung der Luft seit 1989 erhöht haben.

Im Themenbereich Klima ergab die Auswertung ebenfalls eine neutrale Bewertung. Der Indikator Treibhausgasemissionen erhielt eine negative Bewertung, weil der Zielwert des Kyoto-Protokolls nicht erfüllt werden konnte.

Im Themenbereich Wasser zeigt sich eine positive Entwicklung. Der Indikator Wassertemperatur von Oberflächengewässern wurde negativ bewertet, weil sich die Wassertemperatur seit 1996 leicht erhöht hat.

Insgesamt ergibt sich im Bereich Boden, Landschaft und Wald eine neutrale Bewertung. Der Indikator Bodenversiegelung wurde negativ bewertet, weil die versiegelten Flächen seit 1984 angestiegen sind. Die Indikatoren Siedlungsfläche und Landwirtschaftsfläche erhielten eine negative Bewertung, weil die Siedlungsflächen seit 1984 zugenommen und die Landwirtschaftsflächen abgenommen haben.

Der Themenbereich Biodiversität wurde leicht negativ bewertet. Hier wurden die Indikatoren Brutvogelarten und Amphibienarten negativ bewertet, weil die Artenzahlen gesunken sind.

Der Themenbereich Abfall erhielt eine neutrale Bewertung. Im Themenbereich Abfall wurde der Indikator Siedlungsabfälle negativ bewertet, weil die Siedlungsabfälle seit 1990 angestiegen sind.

Der Themenbereich umweltbezogene Abgaben wurde positiv bewertet.

Entwicklung der Umweltindikatoren bis 2011

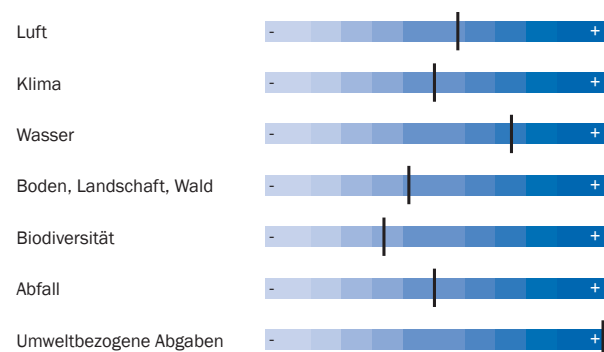

Quelle: Umweltstatistik

A_0.0_01

Übersichtstabelle der Umweltindikatoren 2011

| Thema | Indikator | Aktueller Wert | Ziel-/Grenzwert | Bewertung Zustand | Gewünschte Entwicklung | Trend | Bewertung Entwicklung |
|------------------------|--|--------------------------------------|--------------------------------------|----------------------|---------------------------|-------|--------------------------|
| Luft | Stickstoffdioxid-Immissionen | 18 µg/m³ | 30 µg/m³ | + | ☒ | ↘ | + |
| | Feinstaub-Immissionen | 19 µg/m³ | 20 µg/m³ | ≈ | ☒ | → | ≈ |
| | Ozon-Immissionen | 213 h | 1 h | - | ☒ | ↗ | - |
| | Emissionen flüchtiger organischer Verbindungen | 394.6 t | 518.0 t | + | ☒ | ↘ | + |
| | Stickoxid-Emissionen | 632.9 t | 452.2 t | - | ☒ | → | ≈ |
| | Schwefeloxid-Emissionen | 30.8 t | 51.6 t | + | ☒ | ↘ | + |
| | Flechten | 60.8% | . | ○ | ☒ | ↗ | - |
| Klima | Treibhausgas-Emissionen | 233 200 t CO ₂ -Äquiv. | 210 600 t CO ₂ -Äquiv. | - | ☒ | ↗ | - |
| | CO ₂ -Emissionen pro Einwohner | 5.5 t | . | ○ | ☒ | ↘ | + |
| | CO ₂ -Emission von Neufahrzeugen | 163 g CO ₂ pro km | 130 g CO ₂ pro km | - | ☒ | → | ≈ |
| Wasser | Nitrat-Konzentration im Grundwasser | 5.3 mg/l | < 10 mg/l | + | ☒ | ↘ | + |
| | Wassertemperatur von Oberflächengewässern | 9.6°C | . | ○ | ☒ | ↗ | - |
| | Nitrat-Konzentration in Fließgewässern | 2.8 mg/l | < 20 mg/l | + | ☒ | ↘ | + |
| | Trinkwasserverbrauch | 847 Liter pro Ein- wohner pro Tag | . | ○ | ☒ | ↘ | + |
| Boden | Bodenversiegelung | 4.9% | . | ○ | ☒ | ↗ | - |
| Landschaft | Siedlungsfläche | 1 685 ha | . | ○ | ☒ | ↗ | - |
| | Landwirtschaftsfläche | 5 327 ha | . | ○ | ☒ | ↘ | - |
| | Biologisch bewirtschaftete Fläche | 28.1 % | . | ○ | ☒ | → | ≈ |
| | Ökologische Ausgleichsflächen | 15.6 % | 15 % | ≈ | ☒ | ↗ | + |
| Wald | Waldfläche | 6 635 ha | 6 518 ha | + | ☒ | → | + |
| Biodiversität | Brutvogelarten | 134 | . | ○ | ☒ | ↘ | - |
| | Amphibienarten | 9 | . | ○ | ☒ | ↘ | - |
| | Fischarten | 16 | . | ○ | ☒ | ↗ | + |
| Abfall | Siedlungsabfälle total | 32 798 t | . | ○ | ☒ | ↗ | - |
| | Recyclingquote | 60.3% | . | ○ | ☒ | ↗ | + |
| Umweltbezogene Abgaben | Umweltbezogene Abgaben | 4.2% | . | ○ | ☒ | ↗ | + |

Quelle: Umweltstatistik

T_0.0_01

Erläuterung zur Tabelle:

| Gewünschte Entwicklung | Trend | Bewertung Zustand/Entwicklung |
|------------------------|---------------------------------|---|
| ☒ Zunahme | ↗ Zunahme | + Positiv (in Richtung Nachhaltigkeit) |
| ☒ Abnahme | ↘ Abnahme | - Negativ (weg von der Nachhaltigkeit) |
| ☒ Stabilität | → Keine wesentliche Veränderung | ≈ Neutral |
| | | ○ Keine Aussage |

1 RAUM, UMWELT UND ENERGIE

1.1 Geografie, Raumnutzung

- Fläche
- Grenzen
- Höhen
- Raumnutzung

1.2 Klima, Wettergeschehen

- Treibhausgasemissionen
- Temperatur
- Luftdruck
- Luftfeuchtigkeit
- Sonnenscheindauer
- Niederschlag

1.3 Umwelt

- Abfallentsorgung
- Luftqualität, Schadstoffemissionen
- Wasserqualität, Trinkwasserverbrauch, Abwasser
- Biodiversität

1.4 Energie

- Energieverbrauch und -import
- Stromproduktion und -verbrauch

1 RAUM, UMWELT UND ENERGIE

Treibhausgasemissionen sinken

Im Jahr 2010 wurden in Liechtenstein insgesamt 233 200 Tonnen CO₂-Äquivalente ausgestossen. Im Vergleich zum Vorjahr haben sich die Treibhausgasemissionen um 14 100 Tonnen CO₂-Äquivalente reduziert. Für die Erfüllung der Zielvorgabe gemäss Kyoto-Protokoll ist noch eine Reduktion um rund 22 600 Tonnen CO₂-Äquivalente bis 2012 notwendig.

Siedlungsabfälle nehmen ab

Im Jahr 2010 wurden in Liechtenstein rund 32 800 Tonnen Siedlungsabfälle erzeugt. Dies sind 2 600 Tonnen oder 7.3% weniger als im Vorjahr. Die Siedlungsabfälle setzten sich aus 8 662 Tonnen Kehricht, 17 424 Tonnen Wertstoffen und 6 713 Tonnen kompostierbaren Abfällen zusammen. Pro Einwohner wurden im Jahr 2010 914 kg Siedlungsabfälle produziert.

Ozonbelastung bleibt hoch

Im Jahr 2011 wurde am Standort Austrasse in Vaduz der Immissionsgrenzwert von 120 µg/m³ für Ozon während 213 Stunden überschritten. Im Vorjahr waren es 214 Stunden gewesen. Die Feinstaubbelastung hat sich am selben Standort im Vergleich zum Vorjahr leicht erhöht. Im Jahr 2011 lag der Jahresmittelwert für die Feinstaubkonzentration (PM10) bei 19 µg/m³. Ein Jahr zuvor waren es 18 µg/m³ gewesen.

Trinkwasserverbrauch pro Einwohner sinkt

Im Jahr 2011 lag der durchschnittliche Wasserverbrauch (Haushalte, Gewerbe und Industrie) pro Einwohner bei 847 Liter pro Tag. Im Jahr 2010 hatte er noch 858 Liter pro Tag betragen. Im Jahr 2011 wurden insgesamt 8.3 Mio. m³ Trinkwasser verbraucht. Dies waren 14 000 m³ mehr als im Vorjahr. Das Trinkwasser stammte zu 54.6% aus Grund- und zu 45.4% aus Quellwasser.

Eine hohe Anzahl an Arten ist gefährdet

Bei den Brutvögeln sind von 131 einheimischen Arten 44 Arten bzw. 33.6% gefährdet und 18 Arten sind bereits ausgestorben. Bei den Reptilien sind 4 von 6 Arten bzw. 66.7% gefährdet. Bei den Amphibien sind 5 von 8 Arten, bei den Fischen 17 von 24 Arten, bei den Krebsen 2 von 2 Arten und bei den Pflanzen 239 von 1 400 Arten gefährdet.

Energieverbrauch sinkt

Der Energieverbrauch in Liechtenstein betrug im Jahr 2011 1 314 506 MWh. Dies entspricht einer Abnahme um 61 738 MWh oder 4.5% im Vergleich zum Vorjahr. Der Verbrauch je Einwohner lag im Jahr 2011 bei 36.0 MWh. Die Eigenversorgungsquote an der gesamten Energieversorgung belief sich auf 9.8%.

Gefährdete Arten

Anteil an den einheimischen Arten

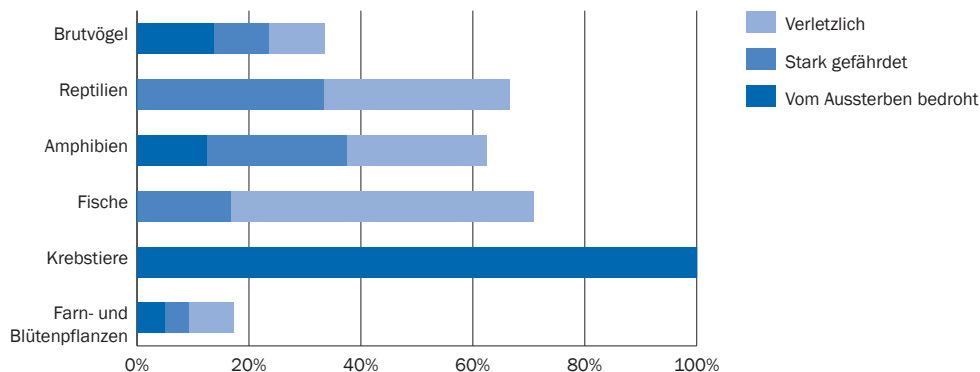

Quelle: Umweltstatistik

A_1.0_01

METHODEN UND DATENQUELLEN

- Arealstatistik** Die Arealstatistik basiert auf der Auswertung von Luftbildern aus den Jahren 1984, 1996, 2002 und 2008. Sie liefert Informationen über die Bodennutzung und -bedeckung und vermag durch den zeitlichen Vergleich den Wandel der Landschaft zu dokumentieren. Die aktuelle Arealstatistik mit Schlussbericht vom 25. November 2009 wurde im Auftrag der liechtensteinischen Regierung vom Bundesamt für Statistik, Neuchâtel, erstellt. Die Projektbegleitung lag auf liechtensteinischer Seite bei der Stabsstelle für Landesplanung.
- Energiestatistik** Die liechtensteinische Energiestatistik ist eine Zusammenstellung aus verschiedenen Erhebungsquellen (je nach Energieträger). Bei den fossilen Brennstoffen, ausgenommen Erdgas, wird nur der Import bzw. der Verkauf im Inland, nicht jedoch der inländische Verbrauch erhoben. Da die Lagerbestandsveränderungen von Heizöl, Dieselöl, Flüssiggas und Kohle nicht erfasst werden, kann der Verbrauch im eigentlichen Sinne nicht ausgewiesen werden. Ebenfalls unbekannt sind private Direktkäufe im Ausland einerseits und Verkäufe an im Ausland wohnhafte Personen andererseits. Besonders deutlich tritt dieser Effekt beim Dieselöl und beim Benzin auf. Die importierte Dieselölmenge und der Benzinverkauf haben nur beschränkt mit dem inländischen Verbrauch zu tun, denn die Verkäufe an im Ausland wohnhafte Personen können je nach Preis und Attraktivität der Tankstellen stark variieren. Die liechtensteinische Energiestatistik zeigt somit je nach Energieträger den Energieverbrauch oder den Energieverkauf.
- Umweltstatistik** Zweck der Umweltstatistik ist es, den Zustand und die Entwicklung der Umwelt in Liechtenstein aufzuzeigen und Vergleichsdaten zu anderen Ländern bereitzustellen. Die Publikation enthält Informationen zu den Bereichen Luft, Klima, Wasser, Boden, Landschaft, Biodiversität, Wald, Abfall und umweltbezogene Abgaben. Zudem wurden 26 Umweltindikatoren definiert, welche die gewünschte Entwicklung dem tatsächlichen Trend gegenüberstellen und so eine Bewertung der Entwicklung ermöglichen.

GLOSSAR

| | |
|--|---|
| Ammoniak (NH ₃) | Ammoniak ist ein stechend riechendes, farbloses Gas. Hauptquelle ist die Nutztierhaltung in der Landwirtschaft. Es entweicht vor allem im Stall sowie beim Lagern und Ausbringen von Hofdünger. Ein Teil entstammt auch dem Verkehr. Hohe Konzentrationen sind akut giftig für Pflanzen, Tiere und Menschen. Ammoniak ist eine Vorläufersubstanz für die Feinstaubbildung und trägt zur Versauerung und Überdüngung von Böden bei. In Gewässern ist Ammoniak giftig für Fische. |
| Ammonium (NH ₄ ⁺) | Ammonium ist eine Stickstoffverbindung. Ammonium wird im natürlichen Stickstoffkreislauf über die Stickstoff-Fixierung aus der Luft gebildet. Es gelangt aber auch durch die Verwendung als Düngemittel in die Böden. Die Ammonium-Konzentration in Gewässern gibt Aufschluss über den Eintrag von Nährstoffen durch Abschwemmung und Auswaschung aus landwirtschaftlich genutzten Böden. |
| Biodiversität | Unter Biodiversität oder biologischer Vielfalt wird die Mannigfaltigkeit und Variabilität der Lebewesen und der ökologischen Strukturen verstanden. Sie umfasst drei Ebenen: Die Artenvielfalt (Tier-, Pflanzen-, Pilz-, Bakterienarten), die Vielfalt der Lebensräume (Ökosysteme wie der Wald oder Gewässer) und die genetische Vielfalt innerhalb der Arten (z.B. Unterarten, Sorten und Rassen). |
| CO ₂ -Äquivalente | Emissionen anderer Treibhausgase als CO ₂ (CH ₄ , N ₂ O, HFC, PFC und SF ₆) werden zur besseren Vergleichbarkeit entsprechend ihrem globalen Erwärmungspotenzial in CO ₂ -Äquivalente umgerechnet; 1 kg CH ₄ entspricht 21 kg CO ₂ , 1 kg N ₂ O entspricht 310 kg CO ₂ . |
| Emissionen | Abgabe von Schadstoffen, Schall oder Strahlung aus natürlichen oder anthropogenen, d.h. vom Mensch verursachten, Quellen in die Umwelt. |
| Feinstaub | Siehe PM10 |
| Flüchtige organische Verbindungen | Siehe NMVOC |
| Gesamt-Phosphor | Phosphor ist ein essentieller Nährstoff für die Wasserorganismen. Phosphor kommt natürlicherweise nur in geringen Mengen in den Gewässern vor. Phosphor wird in der Landwirtschaft als Düngemittel verwendet. Hohe Phosphor-Konzentrationen führen zu einer Überdüngung der Gewässer und damit zu einem erhöhten Pflanzen- und Algenwachstum. |
| Gelöster organischer Kohlenstoff | Der gelöste organische Kohlenstoff (Dissolved Organic Carbon) kommt in Fließgewässern natürlicherweise als Folge des Abbaus von organischem Material und der Auswaschung aus Böden vor. Ein hoher DOC-Gehalt kann ein Hinweis auf die zivilisatorische Belastung eines Gewässers sein. |

GLOSSAR

| | |
|---|--|
| Immissionen | Belastung durch Luftschadstoffe, Lärm, Erschütterung und Strahlung am Ort ihrer Einwirkung. |
| Kohlenmonoxid (CO) | Kohlenmonoxid entsteht bei Verbrennungsprozessen und kann in fast allen Verbrennungsabgasen nachgewiesen werden. Bei Mensch und Tier wirkt Kohlenmonoxid bei höheren Konzentrationen als starkes Atemgift. Kohlenmonoxid ist auch an der Bildung von Ozon in der bodennahen Atmosphäre beteiligt. |
| Nitrat (NO ₃ ⁻) | Nitrat ist eine Stickstoffverbindung. Nitrat wird im natürlichen Stickstoffkreislauf aus Ammonium gebildet (Nitrifikation). Es gelangt aber auch durch die Verwendung als Düngemittel in die Böden. Die Nitrat-Konzentration in Gewässern gibt Aufschluss über den Eintrag von Nährstoffen durch Abschwemmung und Auswaschung aus landwirtschaftlich genutzten Böden. Hohe Nitrat-Gehalte führen in Gewässern zu erhöhtem Pflanzen- und Algenwachstum. |
| Nitrit (NO ₂ ⁻) | Nitrit ist eine Stickstoffverbindung, die bei der Nitrifikation von Ammonium zu Nitrat sowohl im Boden als auch im Wasser gebildet wird. In den Gewässern ist Nitrit toxisch für Fische. |
| NMVOG | Flüchtige organische Verbindungen ohne Methan und FCKW (Non Methane Volatile Organic Compounds). Dazu gehören eine Vielzahl von organischen Substanzen, die in Form von Lösungsmitteln in Farben, Lacken und Klebstoffen, in Reinigungsmitteln oder als Treibmittel in Spraydosen zur Anwendung kommen. Sie sind Vorläufersubstanzen für die Bildung von Ozon und PM10. |
| Ortho-Phosphat (PO ₄ ³⁻) | Ortho-Phosphate sind Phosphor-Verbindungen, die als Düngemittel in der Landwirtschaft eingesetzt werden. Auswirkungen siehe Gesamt-Phosphor. |
| Ozon (O ₃) | Farbloses, giftiges Gas mit leicht stechendem Geruch. Ozon entsteht bei starker Sonneneinstrahlung aus Stickoxiden und flüchtigen organischen Kohlenwasserstoffen. Es wirkt als Reizgas auf die Atemwege. |
| PM10 | Feinstaub mit einem Durchmesser von weniger als 10 Mikrometer (Particulate Matter < 10 µm). Sie können bis in tiefere Lungenabschnitte vordringen. Ein Zusammenhang zwischen der Feinstaubbelastung und Atemwegserkrankungen ist in zahlreichen Studien belegt. |
| Relative Luftfeuchtigkeit | Die relative Luftfeuchtigkeit ist der jeweilige Sättigungsgrad der Luft, abhängig ihrer Temperatur. Der Sättigungsgrad wird üblicherweise als Prozentwert angegeben. 100% Luftfeuchtigkeit entspricht gesättigter Luft. Sie bezeichnet also das Verhältnis des momentanen Wasserdampfgehaltes in der Atmosphäre zum maximal möglichen Wasserdampfgehalt. |

GLOSSAR

| | |
|-------------------------------------|---|
| Rote Liste | Liste von bedrohten Tier- und Pflanzenarten. Auf Grund der Gefährdungssituation werden die Arten in verschiedene Kategorien eingeteilt. |
| Schwefeloxide (SO _x) | Schwefeloxide entstehen bei der Verbrennung von schwefelhaltigen fossilen Brennstoffen. Schwefeloxide führen zur Bildung von „saurem Regen“. |
| Siedlungsabfälle | Siedlungsabfälle sind Abfälle, die aus Haushalten stammen, sowie andere Abfälle vergleichbarer Zusammensetzung aus Industrie und Gewerbe. |
| Sonderabfälle | Abfälle, deren umweltverträgliche Entsorgung auf Grund ihrer Zusammensetzung oder ihrer biologischen Eigenschaften besondere technische und organisatorische Massnahmen erfordern. |
| Stickoxide (NO _x) | Sammelbegriff für Stickstoffmonoxid (NO) und Stickstoffdioxid (NO ₂). Sie entstehen vor allem bei Verbrennungsprozessen (z.B. Automotor und Feuerungen). Stickoxide sind an der Bildung von saurem Regen und Ozon beteiligt. |
| Stickstoffdioxid (NO ₂) | siehe Stickoxide |
| Treibhausgase | Gasförmige Stoffe in der Luft, die zum Treibhauseffekt beitragen und sowohl einen natürlichen als auch einen anthropogenen (vom Menschen verursachten) Ursprung haben können. Im Kyoto-Protokoll werden folgende Treibhausgase beziehungsweise Gruppen von Gasen geregelt: Kohlendioxid (CO ₂), Methan (CH ₄), Lachgas (N ₂ O), teilhalogenierte Fluorkohlenwasserstoffe (HFC), perfluorierte Kohlenwasserstoffe (PFC) und Schwefelhexafluorid (SF ₆). |
| Wertstoffe | Siedlungsabfälle, die separat gesammelt und verwertet (recycelt) werden. Dazu zählen Papier, Karton, Alteisen, Glas, Altöl, Speiseöl, Batterien, Dosen, Aluminium, Weissblech, Kunststoff, PET, Styropor, Elektrogeräte und Altautos. |

1.1 Geografie, Raumnutzung

- Fläche
- Grenzen
- Höhen
- Raumnutzung

„kurz & bündig“

Gesamtfläche Liechtensteins 160.475 km²

Länge der Grenze zur Schweiz 41.2 km

Länge der Grenze zu Österreich 36.7 km

Höchster Punkt Vorder-Grauspitz 2 599 m.ü.M.

Tiefster Punkt Ruggeller Riet 430 m.ü.M.

Siedlungsfläche 11% der Landesfläche

Landesfläche nach Gemeinde

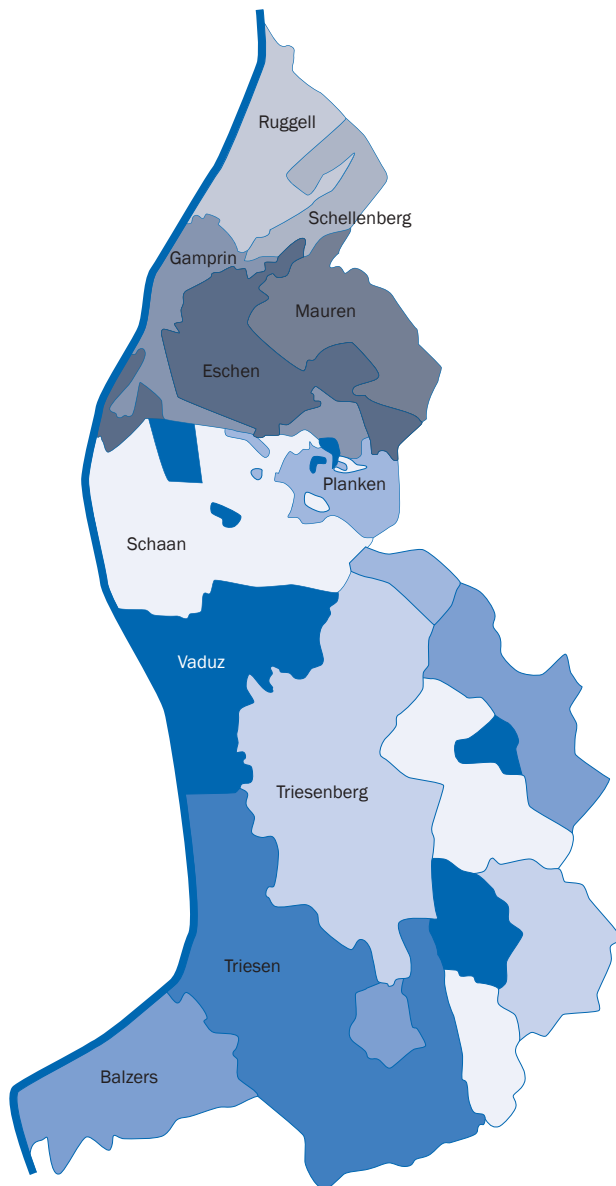

Liechtenstein ist mit nur 160 km² der sechstkleinste Staat der Erde. Das Nachbarland Schweiz ist rund 260-mal grösser als Liechtenstein. Die Landesgrenze führt von Westen nach Süden 41.2 km an den Schweizer Kantonen St. Gallen und Graubünden entlang. Im Norden und Osten teilt sich Liechtenstein eine 36.7 km lange Grenze mit dem österreichischen Bundesland Vorarlberg.

Quelle: Amtliche Vermessung

A_1.1_01

Landesfläche

nach Nutzungskategorie, 2008

| | km ² | Anteil in % der Gesamtfläche |
|---------------------------------|-----------------|---------------------------------|
| Landesfläche | 160 | 100% |
| Waldflächen | 66 | 41% |
| Landwirtschaftliche Nutzflächen | 53 | 33% |
| Unproduktive Flächen | 24 | 15% |
| Siedlungsflächen | 17 | 11% |

Quelle: Stabsstelle für Landesplanung

T_1.1_01

Fläche und Höhenlage

der Gemeinden

| | Fläche km ² | Höhe m.ü.M. |
|--------------------------|------------------------|-------------|
| Fürstentum Liechtenstein | 160.475 | |
| Gemeinden | | |
| 1 Vaduz | 17.316 | 460 |
| 2 Triesen | 26.477 | 512 |
| 3 Balzers | 19.730 | 477 |
| 4 Triesenberg | 29.693 | 886 |
| 5 Schaan | 26.921 | 462 |
| 6 Planken | 5.341 | 786 |
| 7 Eschen | 10.381 | 457 |
| 8 Mauren | 7.491 | 472 |
| 9 Gamprin | 6.188 | 468 |
| 10 Ruggell | 7.378 | 433 |
| 11 Schellenberg | 3.558 | 630 |

Quelle: Amtliche Vermessung

T_1.1_02

Erläuterung zur Tabelle:

Gemeinden: Oberland 1-6, Unterland 7-11

Höhenlage der Gemeinden: Bemessen nach der Höhenlage der Ortskirche

Grenzpunkte Liechtensteins

Äusserste Punkte

| | | | | | |
|-----------|-----|-----|-----|-------------------|--|
| Im Norden | 47° | 16' | 08" | nördlicher Breite | Ruggell, Dreiländerpunkt im Rhein |
| Im Süden | 47° | 02' | 58" | nördlicher Breite | Triesen, Falknishorn |
| Im Westen | 9° | 28' | 16" | östlicher Länge | Balzers, Mitte Rhein |
| Im Osten | 9° | 38' | 34" | östlicher Länge | Triesenberg, östlich Sareiserjoch, Grenzpunkt 29 |

Gesamtlänge: 24.77 km maximal

Gesamtbreite: 12.35 km maximal

Quelle: Amtliche Vermessung

T_1.1_03

Erläuterung zur Tabelle:

Östliche Länge von Greenwich

Mittelpunkt Liechtensteins

Flächenschwerpunkt

Der geografische Mittelpunkt liegt auf Bargälla (1 721 m.ü.M.) und wurde anlässlich des Weltjahrs 2000 der Mathematik vom Mathematiker Georg Schierscher berechnet.

Flächenschwerpunkt (Schweizer Landeskoordinaten): Y = 760 361

X = 223 297

Landesgrenzen Liechtensteins

Länge

| | Grenzlänge in km | |
|---------------------|------------------|--|
| Total | 77.9 | |
| Grenzstaaten | | |
| Schweiz | 41.2 | Kanton St. Gallen 27.2 km; Kanton Graubünden 14.0 km |
| Österreich | 36.7 | Bundesland Vorarlberg 36.7 km |

Quelle: Amtliche Vermessung

T_1.1_04

Berge und Höhen Liechtensteins

| Berge, Höhen | m. ü. M. | Berge, Höhen | m. ü. M. |
|------------------------------|----------|-------------------------------------|----------|
| 1 Grauspitz | 2 599 | 26 Garsellitürm | 2 050 |
| 2 Schwarzhorn | 2 574 | 27 Wurmtalkopf | 2 006 |
| 3 Naafkopf | 2 570 | 28 Langspitz | 2 006 |
| 4 Falknis | 2 562 | 29 Beim Kreuz (Bergst. Malbun-Bahn) | 2 003 |
| 5 Falknishorn | 2 452 | 30 Sareiserjoch | 2 000 |
| 6 Augstenberg | 2 359 | 31 Gafleispitz | 2 000 |
| 7 Plasteikopf | 2 346 | 32 Helawangspitz | 2 000 |
| 8 Gorfion | 2 308 | 33 Kulm (Gapfahl) | 1 993 |
| 9 Ochsenkopf | 2 286 | 34 Alpspitz | 1 941 |
| 10 Hochspieler | 2 226 | 35 Koraspitz | 1 927 |
| 11 Rappenstein | 2 222 | 36 Bödele (Wang, Älpe) | 1 913 |
| 12 Galinakopf | 2 196 | 37 Heubühl | 1 908 |
| 13 Spitz | 2 186 | 38 Mittlerspitz | 1 897 |
| 14 Scheuenkopf | 2 150 | 39 Kirchlispitz | 1 890 |
| 15 Silberhorn | 2 150 | 40 Hubel | 1 870 |
| 16 Rotspitz (Lawena Falknis) | 2 127 | 41 Mittagsspitz | 1 857 |
| 17 Kuhgrat | 2 123 | 42 Würznerhorn (Guschner Gir) | 1 711 |
| 18 Goldlochspitz | 2 110 | 43 Krüppel | 1 707 |
| 19 Gamsgrat | 2 201 | 44 Lattenhöhe | 1 693 |
| 20 Garsellikopf | 2 106 | 45 Sattelspitz (Gafadura) | 1 688 |
| 21 Schönberg | 2 104 | 46 Saroja (Gafadura) | 1 659 |
| 22 Nospitz | 2 091 | 47 Frastanzersand | 1 605 |
| 23 Stachlerkopf | 2 071 | 48 Kulm | 1 472 |
| 24 Dreischwestern | 2 052 | | |
| 25 Zigerberg | 2 051 | | |
| | | Eschnerberg: | |
| | | - Klocker (Hinterschellenberg) | 698 |
| | | - Gantenstein | 695 |

Quelle: Landeskarte

T_1.1_05

Höchste und tiefste Punkte Liechtensteins

| Höchste u. tiefste Punkte | Ort | m.ü.M. |
|---------------------------|------------------|--------|
| Höchster Punkt | Vorder-Grauspitz | 2 599 |
| Höchstgelegenes Dorf | Triesenberg | 886 |
| Tiefster Punkt | Ruggeller Riet | 430 |
| Tiefstgelegenes Dorf | Ruggell | 433 |

Quelle: Landeskarte

T_1.1_06

Arealstatistik

2002 und 2008

| | 2002 | | 2008 | | Veränderung 2002 - 2008 | |
|-----------------------------------|--------|--------------------------|--------|--------------------------|-------------------------|---------|
| | ha | in % der Gesamtfläche | ha | in % der Gesamtfläche | +/- ha | +/- (%) |
| Gesamtfläche | 16 050 | 100.0% | 16 050 | 100.0% | | |
| Waldflächen | 6 632 | 41.3% | 6 635 | 41.3% | 3 | 0.0% |
| Geschlossener Wald | 4 332 | 27.0% | 4 311 | 26.9% | -21 | -0.5% |
| Aufgelöster Wald | 835 | 5.2% | 861 | 5.4% | 26 | 3.1% |
| Gebüschwald | 645 | 4.0% | 659 | 4.1% | 14 | 2.2% |
| Gehölz | 820 | 5.1% | 804 | 5.0% | -16 | -2.0% |
| Landwirtschaftliche Nutzflächen | 5 424 | 33.8% | 5 327 | 33.2% | -97 | -1.8% |
| Obstbauflächen | 111 | 0.7% | 96 | 0.6% | -15 | -13.5% |
| Rebbauf Flächen | 25 | 0.2% | 25 | 0.2% | - | 0.0% |
| Gartenbauflächen | 19 | 0.1% | 22 | 0.1% | 3 | 15.8% |
| Ackerland | 1 875 | 11.7% | 1 781 | 11.1% | -94 | -5.0% |
| Naturwiesen | 1 065 | 6.6% | 1 061 | 6.6% | -4 | -0.4% |
| Heimweiden | 438 | 2.7% | 472 | 2.9% | 34 | 7.8% |
| Geschnittene Alpflächen | 94 | 0.6% | 90 | 0.6% | -4 | -4.3% |
| Alpweiden | 1 797 | 11.2% | 1 780 | 11.1% | -17 | -0.9% |
| Unproduktive Flächen | 2 416 | 15.1% | 2 403 | 15.0% | -13 | -0.5% |
| Stehende Gewässer | 10 | 0.1% | 10 | 0.1% | - | 0.0% |
| Fliessgewässer | 407 | 2.5% | 419 | 2.6% | 12 | 2.9% |
| Unproduktive Vegetation | 1 041 | 6.5% | 1 035 | 6.4% | -6 | -0.6% |
| Vegetationslose Flächen | 953 | 5.9% | 937 | 5.8% | -16 | -1.7% |
| Gletscher, Firn | 5 | 0.0% | 2 | 0.0% | -3 | -60.0% |
| Siedlungsflächen | 1 578 | 9.8% | 1 685 | 10.5% | 107 | 6.8% |
| Industrie- und Gewerbeareal | 182 | 1.1% | 184 | 1.1% | 2 | 1.1% |
| Wohnareal | 600 | 3.7% | 650 | 4.0% | 50 | 8.3% |
| Öffentliches Gebäudeareal | 45 | 0.3% | 46 | 0.3% | 1 | 2.2% |
| Landwirtschaftliches Gebäudeareal | 71 | 0.4% | 74 | 0.5% | 3 | 4.2% |
| Nicht spezifiziertes Gebäudeareal | 85 | 0.5% | 91 | 0.6% | 6 | 7.1% |
| Strassenareal | 406 | 2.5% | 429 | 2.7% | 23 | 5.7% |
| Bahnareal | 17 | 0.1% | 18 | 0.1% | 1 | 5.9% |
| Flugplatzareal | 1 | 0.0% | 1 | 0.0% | - | 0.0% |
| Besondere Siedlungsflächen | 84 | 0.5% | 94 | 0.6% | 10 | 11.9% |
| Erholungs- und Grünanlagen | 87 | 0.5% | 98 | 0.6% | 11 | 12.6% |

Quelle: Stabsstelle für Landesplanung

T_1.1_07

Erläuterung zur Tabelle:

Datenstand gemäss Schlussbericht vom 25. November 2009

1.2 Klima, Wettergeschehen

- Treibhausgasemissionen
- Temperatur
- Luftdruck
- Luftfeuchtigkeit
- Sonnenscheindauer
- Niederschlag

„kurz & bündig“

2010:

Treibhausgasemissionen 233 200 t CO₂-Äquivalente

2011:

Mittlere Jahrestemperatur 11.3 °C

Sonnenscheindauer 1 801 Stunden

Niederschlag 875 mm

Klimadaten

Messtation Vaduz, 1970 - 2011

Jährliche Sonnenscheindauer

in Stunden

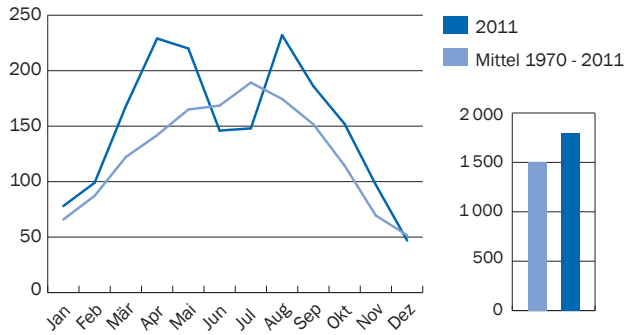

Quelle: Landwirtschaftsamt

A_1.2_01

Jahresniederschlag

in mm

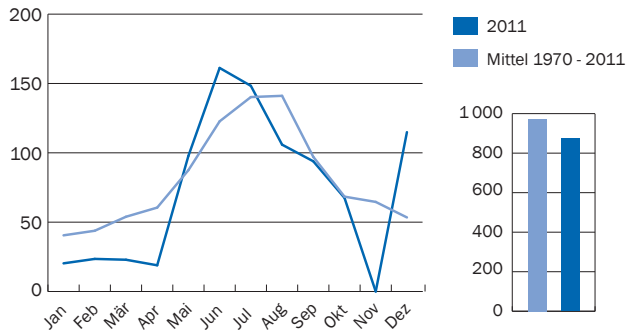

Quelle: Landwirtschaftsamt

A_1.2_02

Mittlere Jahrestemperaturen

in °C

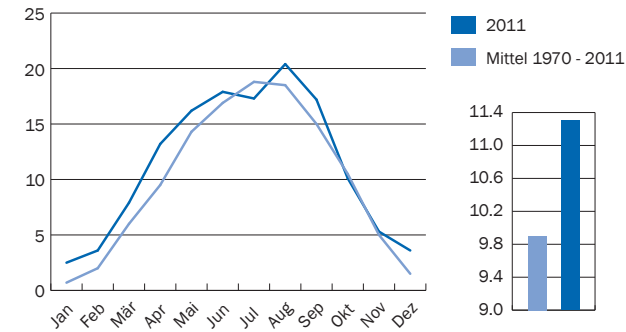

Quelle: Landwirtschaftsamt

A_1.2_03

Klima

Treibhausgasemissionen nach Treibhausgas (exkl. CO₂-Senken), 1990 - 2010

| Jahr | Kyoto-Basisjahr 1990=100 | | Gewichtete Treibhausgasemissionen (Giga Gramm CO ₂ -Äquivalente) | | | | | | |
|------|--------------------------|-------|---|-----------------------------|---------------------------|-------------------------------------|--|---|-----|
| | Zielvorgabe 2008-2012 | Total | Kohlendioxid CO ₂ | Lachgas N ₂ O | Methan CH ₄ | Fluorkohlen- wasserstoffe HFC | Perfluorierte Kohlenwasserstoffe PFC | Schwefel- hexafluorid SF ₆ | |
| 1990 | 100.0 | . | 228.9 | 201.6 | 12.9 | 14.4 | - | * | * |
| 1991 | 103.5 | . | 237.0 | 209.4 | 13.3 | 14.3 | - | * | * |
| 1992 | 103.8 | . | 237.6 | 210.4 | 13.2 | 14.0 | - | * | * |
| 1993 | 107.1 | . | 245.1 | 218.8 | 12.8 | 13.4 | 0.1 | * | * |
| 1994 | 101.1 | . | 231.4 | 205.0 | 12.8 | 13.5 | 0.1 | * | * |
| 1995 | 102.7 | . | 235.0 | 208.4 | 12.8 | 13.4 | 0.4 | * | * |
| 1996 | 103.9 | . | 237.9 | 210.6 | 12.8 | 13.8 | 0.7 | * | - |
| 1997 | 109.3 | . | 250.3 | 223.0 | 12.7 | 13.6 | 1.0 | * | - |
| 1998 | 114.4 | . | 261.9 | 234.4 | 12.6 | 13.5 | 1.4 | - | - |
| 1999 | 114.0 | . | 260.9 | 233.5 | 12.4 | 13.1 | 1.8 | - | - |
| 2000 | 111.2 | . | 254.5 | 226.8 | 12.2 | 13.0 | 2.3 | - | 0.1 |
| 2001 | 111.1 | . | 254.2 | 224.9 | 12.5 | 13.6 | 3.0 | - | 0.2 |
| 2002 | 113.5 | . | 259.8 | 229.9 | 12.5 | 13.9 | 3.3 | - | 0.3 |
| 2003 | 118.0 | . | 270.0 | 239.4 | 12.5 | 14.0 | 3.8 | - | 0.3 |
| 2004 | 118.2 | . | 270.6 | 239.6 | 12.2 | 14.1 | 4.3 | - | 0.3 |
| 2005 | 118.4 | . | 271.1 | 239.4 | 12.4 | 14.7 | 4.4 | - | 0.3 |
| 2006 | 119.4 | . | 273.3 | 241.1 | 12.5 | 15.2 | 4.4 | - | 0.1 |
| 2007 | 106.4 | . | 243.5 | 210.4 | 12.7 | 15.6 | 4.7 | 0.1 | 0.1 |
| 2008 | 115.1 | 92.0 | 263.5 | 229.4 | 12.7 | 15.8 | 5.1 | 0.1 | 0.4 |
| 2009 | 108.0 | 92.0 | 247.3 | 213.7 | 12.6 | 15.6 | 5.3 | 0.1 | 0.1 |
| 2010 | 101.9 | 92.0 | 233.2 | 199.0 | 12.3 | 15.1 | 6.6 | 0.1 | - |

Quelle: Umweltstatistik

T_1.2_13

Erläuterungen zur Tabelle:

Treibhausgasemissionen: Die Treibhausgasemissionen werden für das nationale Treibhausgasinventar jährlich neu gerechnet. Allfällige methodische Anpassungen oder Veränderungen in den Datenquellen wirken sich bei den Neuberechnungen auf die gesamte Zeitreihe aus.

CO₂-Senken: Ökosysteme wie beispielsweise Wälder, Wiesen und Felder, Seen oder Meere können der Atmosphäre CO₂ entziehen und den darin enthaltenen Kohlenstoff in der Biomasse, im Boden oder im Wasser speichern. Vor Jahrmillionen bildeten die fossilen Energieträger (Kohle, Erdöl, Erdgas) eine Senke. Durch die intensive menschliche Nutzung gelangt das in den Energieträgern gebundene CO₂ innert kurzer Zeit wieder in den natürlichen CO₂-Kreislauf. Durch die Verbrennung der fossilen Energieträger steigt die CO₂-Konzentration in der Atmosphäre und verstärkt dort den natürlichen Treibhauseffekt.

Giga Gramm: Ein Giga Gramm entspricht 1 000 Tonnen.

Zielvorgabe 2008-2012: Gemäss dem Protokoll von Kyoto zum Rahmenübereinkommen der Vereinten Nationen über Klimaänderungen (LGBI. 2005 Nr. 49) ist Liechtenstein verpflichtet, die Treibhausgasemissionen im Zeitraum 2008-2012 auf 92% des Basisjahres 1990 zu senken.

Witterung

Jahresübersicht 2011

| | Mittlere Temperatur | Luftdruck | Mittlere relative Luftfeuchtigkeit | Mittlere Windge- schwindigkeit | Summe Niederschlag | Sonnenschein- dauer | Tage mit Niederschlag |
|-----------|------------------------|-----------|---------------------------------------|-----------------------------------|-----------------------|------------------------|--------------------------|
| | °C | mbar | % | km/h | mm | Stunden | über 0.3 mm |
| Jahr | 11.3 | 964.8 | 70 | 6 | 875.1 | 1 801 | 119 |
| Januar | 2.5 | 965.2 | 72 | 7 | 20.3 | 78 | 8 |
| Februar | 3.6 | 964.4 | 69 | 6 | 23.5 | 99 | 7 |
| März | 7.9 | 966.2 | 63 | 8 | 22.9 | 168 | 5 |
| April | 13.2 | 964.2 | 58 | 7 | 18.9 | 229 | 5 |
| Mai | 16.2 | 965.1 | 61 | 6 | 97.8 | 220 | 12 |
| Juni | 17.9 | 963.9 | 71 | 5 | 161.2 | 146 | 17 |
| Juli | 17.3 | 960.8 | 73 | 5 | 148.3 | 148 | 17 |
| August | 20.4 | 963.1 | 68 | 6 | 105.9 | 232 | 11 |
| September | 17.2 | 965.6 | 76 | 5 | 93.9 | 186 | 12 |
| Oktober | 10.1 | 967.7 | 77 | 6 | 67.5 | 152 | 7 |
| November | 5.3 | 967.5 | 79 | 5 | 0.0 | 97 | 0 |
| Dezember | 3.6 | 964.4 | 77 | 8 | 114.9 | 47 | 18 |

Quelle: Landwirtschaftsamt

T_1.2_01

Witterung

Monatliche Mittel, 2002 - 2011

| | Mittlere Temperatur | Luftdruck | Mittlere relative Luftfeuchtigkeit | Mittlere Windge- schwindigkeit | Summe Niederschlag | Sonnenschein- dauer | Tage mit Niederschlag |
|-----------|------------------------|-----------|---------------------------------------|-----------------------------------|-----------------------|------------------------|--------------------------|
| | °C | mbar | % | km/h | mm | Stunden | über 0.3 mm |
| 2002/2011 | 10.5 | 963.2 | 71 | 7.0 | 900.1 | 1 617.5 | 142 |
| Januar | 0.8 | 965.0 | 74 | 7.4 | 35.8 | 77.4 | 10 |
| Februar | 2.6 | 962.5 | 69 | 7.9 | 29.2 | 95.0 | 9 |
| März | 6.3 | 962.6 | 65 | 8.2 | 48.9 | 140.8 | 12 |
| April | 11.3 | 961.2 | 62 | 8.4 | 45.2 | 172.3 | 9 |
| Mai | 15.1 | 962.3 | 66 | 7.3 | 91.2 | 168.8 | 15 |
| Juni | 18.5 | 963.4 | 69 | 6.8 | 104.8 | 187.1 | 15 |
| Juli | 19.4 | 963.5 | 70 | 6.4 | 144.0 | 193.9 | 15 |
| August | 18.6 | 963.0 | 74 | 5.7 | 151.0 | 173.7 | 16 |
| September | 15.3 | 965.2 | 76 | 5.7 | 83.1 | 159.1 | 10 |
| Oktober | 10.9 | 963.6 | 75 | 6.3 | 66.1 | 126.7 | 10 |
| November | 6.1 | 962.6 | 76 | 6.9 | 52.8 | 70.9 | 11 |
| Dezember | 1.7 | 963.9 | 77 | 7.2 | 48.0 | 51.8 | 12 |

Quelle: Landwirtschaftsamt

T_1.2_02

Erläuterung zu den Tabellen:

Messstation Vaduz, 456 m.ü.M.

1.3 Umwelt

- Abfallentsorgung
- Luftqualität, Schadstoffemissionen
- Trinkwasserverbrauch, Abwasser
- Biodiversität

„kurz & bündig“

2010:

Kehricht pro Kopf 241 kg

Stickoxidemissionen 633 t

2011:

Überschreitungen des Ozongrenzwerts 213 Stunden

Wasserverbrauch 8.3 Mio. m³

Haushalte und Gewerbe 12 625 m³ pro Tag

Industrie 18 280 m³ pro Arbeitstag

Biodiversität (Stand 1986 bis 2011):

5 von 8 einheimischen Amphibienarten gefährdet

Siedlungsabfälle nach Verwertungsart, 1970 - 2010

in Tonnen

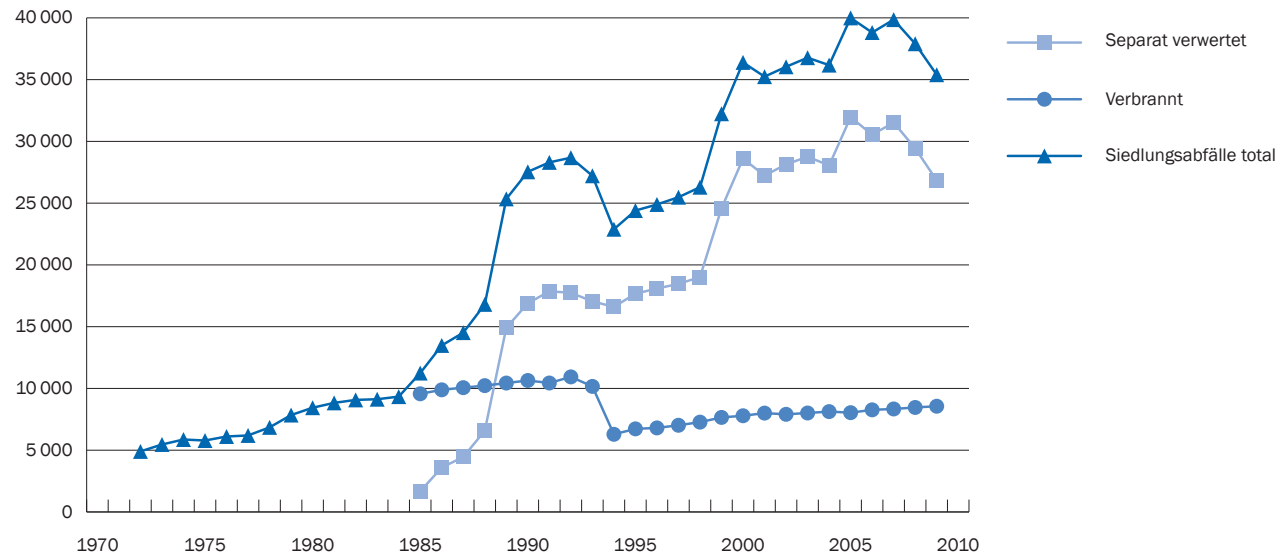

Quelle: Umweltstatistik

A_1.3_01

Abfall

Aufkommen nach Abfallkategorie, 1990 - 2010

| Jahr | Total | | | | | | | | | | |
|------|------------------|-----------|-------------------|------------|------------------------|---------|------------------|------------------|--------------------------------|---------------|-------------|
| | Siedlungsabfälle | | | | | | Industrieabfälle | Metzgereiabfälle | Inertstoffe und Aushubmaterial | Sonderabfälle | Klärschlamm |
| | Total | Verbrannt | Separat verwertet | | | | | | | | |
| | | | Kehricht | Wertstoffe | Kompostierbare Abfälle | | | | | | |
| | | | | | Grünabfuhr | Grüngut | | | | | |
| t | t | t | t | t | t | t | t | t | t | t | |
| 1990 | 422 743 | 27 537 | 10 644 | 11 762 | 1 564 | 3 567 | 3 688 | 95 | 382 806 | 7 796 | 822 |
| 1991 | 486 666 | 28 301 | 10 439 | 12 155 | 2 629 | 3 078 | 4 512 | 95 | 444 852 | 7 729 | 1 178 |
| 1992 | 317 404 | 28 681 | 10 935 | 11 907 | 2 552 | 3 287 | 4 130 | 88 | 277 560 | 5 956 | 990 |
| 1993 | 361 061 | 27 215 | 10 164 | 11 493 | 2 247 | 3 311 | 4 724 | 68 | 321 804 | 6 151 | 1 100 |
| 1994 | 339 826 | 22 888 | 6 287 | 10 791 | 1 668 | 4 143 | 3 580 | 71 | 306 432 | 5 836 | 1 019 |
| 1995 | 316 820 | 24 400 | 6 728 | 12 303 | 1 634 | 3 734 | 1 714 | 52 | 281 538 | 8 269 | 847 |
| 1996 | 385 979 | 24 892 | 6 804 | 11 874 | 1 528 | 4 686 | 1 514 | 57 | 353 292 | 5 162 | 1 062 |
| 1997 | 396 596 | 25 481 | 7 018 | 12 581 | 1 566 | 4 316 | 1 628 | 75 | 363 636 | 4 680 | 1 096 |
| 1998 | 358 630 | 26 289 | 7 272 | 13 323 | 1 527 | 4 167 | 1 343 | 84 | 322 339 | 7 508 | 1 067 |
| 1999 | 395 885 | 32 236 | 7 654 | 18 548 | 1 573 | 4 460 | 1 759 | 99 | 354 481 | 6 217 | 1 092 |
| 2000 | 482 396 | 36 393 | 7 788 | 21 862 | 1 533 | 5 210 | 1 643 | 99 | 434 756 | 8 283 | 1 222 |
| 2001 | 473 997 | 35 241 | 8 003 | 21 384 | 1 607 | 4 247 | 2 497 | 162 | 426 587 | 8 485 | 1 025 |
| 2002 | 480 434 | 36 040 | 7 905 | 20 979 | 1 655 | 5 501 | 2 840 | 163 | 428 952 | 11 389 | 1 050 |
| 2003 | 470 861 | 36 775 | 8 011 | 21 727 | 1 529 | 5 508 | 2 573 | 161 | 420 137 | 10 107 | 1 109 |
| 2004 | 457 499 | 36 174 | 8 125 | 21 079 | 1 625 | 5 345 | 2 583 | 163 | 408 928 | 8 544 | 1 107 |
| 2005 | 520 361 | 39 997 | 8 038 | 23 771 | 1 574 | 6 614 | 2 216 | 150 | 467 055 | 9 444 | 1 499 |
| 2006 | 400 244 | 38 812 | 8 267 | 23 536 | 1 567 | 5 442 | 2 091 | 103 | 344 263 | 13 752 | 1 224 |
| 2007 | 524 479 | 39 858 | 8 338 | 23 966 | 1 573 | 5 981 | 2 183 | 117 | 431 409 | 49 600 | 1 313 |
| 2008 | 607 260 | 37 904 | 8 460 | 21 050 | 1 534 | 6 859 | 2 071 | 131 | 555 036 | 10 873 | 1 245 |
| 2009 | 459 321 | 35 396 | 8 560 | 19 997 | 1 580 | 5 258 | 2 025 | 133 | 409 064 | 11 341 | 1 362 |
| 2010 | 466 324 | 32 798 | 8 662 | 17 424 | 1 559 | 5 154 | 2 098 | 133 | 398 676 | 31 450 | 1 169 |

Quelle: Umweltstatistik

T_1.3_08

Erläuterungen zur Tabelle:

Kehricht: Kehricht und Sperrgut von Haushalten und Gewerbe, welche von den Gemeinden an die Kehrichtverbrennungsanlage (KVA) in Buchs angeliefert werden.

Wertstoffe: Separat gesammelte Wertstoffe an den Gemeindesammelstellen (ohne Elektro-Grossgeräte, Leuchten und Leuchtstoffe) und Direktanlieferungen von Haushalten, Gewerbe und Industrie an Entsorgungsunternehmen.

Grünabfuhr: Grünabfuhr, welche an den Verein für Abfallentsorgung (VfA) Buchs angeliefert wird.

Grüngut: Grüngut, welches an die Gemeindekompostierungen angeliefert wird.

Industrieabfälle: Sperrgut und Produktionsabfälle von Industrie, Gewerbe und Haushalten, welche direkt an die KVA Buchs angeliefert werden.

Inertstoffe und Aushubmaterial: Anlieferung an Gemeindedepotien.

Klärschlamm: Trockensubstanz

Abfall

Verbrannter Kehricht nach Gemeinde, 1995 - 2010

| Jahr | Liechtenstein | | Gemeinde | | | | | | | | | | |
|------|---------------|-------|----------|---------|---------|-------------|--------|---------|--------|--------|---------|---------|--------------|
| | kg/E | t | Vaduz | Triesen | Balzers | Triesenberg | Schaan | Planken | Eschen | Mauren | Gamprin | Ruggell | Schellenberg |
| 1995 | 220 | 6 728 | 1 567 | 844 | 777 | 561 | 1 044 | 47 | 712 | 601 | 184 | 246 | 144 |
| 1996 | 220 | 6 804 | 1 562 | 891 | 796 | 539 | 1 056 | 45 | 722 | 609 | 179 | 254 | 151 |
| 1997 | 225 | 7 018 | 1 555 | 899 | 820 | 556 | 1 077 | 52 | 772 | 648 | 205 | 277 | 157 |
| 1998 | 232 | 7 272 | 1 610 | 921 | 843 | 587 | 1 141 | 53 | 800 | 660 | 213 | 282 | 163 |
| 1999 | 239 | 7 654 | 1 683 | 992 | 886 | 591 | 1 231 | 55 | 821 | 697 | 223 | 295 | 181 |
| 2000 | 240 | 7 788 | 1 687 | 1 027 | 896 | 619 | 1 269 | 54 | 884 | 672 | 214 | 286 | 181 |
| 2001 | 244 | 8 003 | 1 725 | 1 071 | 920 | 613 | 1 294 | 62 | 917 | 710 | 217 | 296 | 179 |
| 2002 | 236 | 7 905 | 1 693 | 1 055 | 882 | 617 | 1 295 | 58 | 897 | 719 | 213 | 295 | 180 |
| 2003 | 237 | 8 011 | 1 682 | 1 049 | 877 | 624 | 1 303 | 63 | 955 | 725 | 225 | 326 | 182 |
| 2004 | 237 | 8 125 | 1 662 | 1 057 | 915 | 625 | 1 352 | 63 | 916 | 730 | 257 | 364 | 184 |
| 2005 | 232 | 8 038 | 1 607 | 1 069 | 918 | 626 | 1 351 | 64 | 906 | 726 | 270 | 323 | 177 |
| 2006 | 237 | 8 267 | 1 604 | 1 118 | 981 | 642 | 1 394 | 66 | 940 | 724 | 268 | 347 | 184 |
| 2007 | 237 | 8 338 | 1 603 | 1 145 | 970 | 655 | 1 403 | 70 | 943 | 752 | 267 | 347 | 183 |
| 2008 | 239 | 8 460 | 1 631 | 1 145 | 974 | 664 | 1 432 | 69 | 957 | 754 | 296 | 350 | 188 |
| 2009 | 241 | 8 560 | 1 690 | 1 179 | 959 | 652 | 1 460 | 74 | 923 | 768 | 359 | 308 | 189 |
| 2010 | 241 | 8 662 | 1 708 | 1 170 | 968 | 662 | 1 491 | 78 | 933 | 793 | 322 | 351 | 187 |

Quelle: Umweltstatistik

T_1.3_09

Erläuterung zur Tabelle:

Kehricht: Kehricht und Sperrgut von Haushalten und Gewerbe, welche von den Gemeinden an die Kehrichtverbrennungsanlage in Buchs angeliefert werden.

kg/E: Für die Berechnung wird die Einwohnerzahl zum Jahresbeginn verwendet.

Abfall

Wertstoffe nach Kategorie, 1990 - 2010

| Jahr | Total | Wertstoffkategorie | | | | | | | | | | | |
|------|--------|--------------------|-------------|---------------|---------------|----------------|------------|---------------|----------------|--|---|-------------------------|---------------|
| | t | Papier t | Karton t | Alteisen t | Ganzglas t | Bruchglas t | Altöl t | Speiseöl t | Batterien t | Dosen, Alu, Weiss- blech t | Kunst- stoff, PET, Styropor t | Elektro- geräte t | Altautos t |
| 1990 | 11 762 | 1 836 | * | 9 374 | - | 504 | 13 | 10 | 10 | 15 | - | - | * |
| 1991 | 12 155 | 1 920 | * | 9 490 | - | 670 | 11 | 11 | 15 | 38 | - | - | * |
| 1992 | 11 907 | 1 700 | * | 9 491 | - | 630 | 11 | 14 | 14 | 48 | - | * | * |
| 1993 | 11 493 | 1 939 | * | 8 828 | - | 636 | 8 | 12 | 13 | 52 | 0 | 4 | * |
| 1994 | 10 791 | 2 284 | * | 7 713 | - | 680 | 9 | 11 | 12 | 73 | - | 9 | * |
| 1995 | 12 303 | 2 224 | 475 | 8 859 | - | 651 | 7 | 11 | 11 | 51 | 0 | 14 | * |
| 1996 | 11 874 | 2 724 | 223 | 8 056 | - | 670 | 7 | 12 | 9 | 51 | 0 | 18 | 105 |
| 1997 | 12 581 | 2 868 | 273 | 8 608 | 69 | 557 | 5 | 10 | 8 | 51 | 1 | 15 | 117 |
| 1998 | 13 323 | 2 634 | 622 | 9 262 | 229 | 366 | 7 | 12 | 8 | 47 | 1 | 28 | 107 |
| 1999 | 18 548 | 2 843 | 866 | 13 955 | 286 | 371 | 6 | 12 | 11 | 45 | 1 | 29 | 122 |
| 2000 | 21 862 | 3 444 | 993 | 16 475 | 334 | 347 | 5 | 10 | 11 | 46 | 2 | 64 | 130 |
| 2001 | 21 384 | 2 876 | 1 137 | 16 372 | 339 | 375 | 6 | 11 | 12 | 49 | 17 | 57 | 132 |
| 2002 | 20 979 | 2 900 | 1 271 | 15 764 | 355 | 323 | 6 | 9 | 8 | 46 | 13 | 75 | 209 |
| 2003 | 21 727 | 3 675 | 1 328 | 15 562 | 404 | 415 | 5 | 11 | 7 | 41 | 5 | 86 | 187 |
| 2004 | 21 079 | 3 614 | 1 393 | 14 929 | 363 | 408 | 6 | 8 | 5 | 47 | 24 | 117 | 163 |
| 2005 | 23 771 | 3 710 | 1 420 | 17 409 | 374 | 447 | 5 | 11 | 5 | 45 | 24 | 117 | 202 |
| 2006 | 23 536 | 3 811 | 1 319 | 17 183 | 390 | 426 | 3 | 10 | 6 | 46 | 32 | 114 | 197 |
| 2007 | 23 966 | 3 383 | 1 482 | 17 948 | 383 | 467 | 5 | 9 | 6 | 43 | 22 | 114 | 104 |
| 2008 | 21 050 | 4 190 | 1 345 | 14 392 | 275 | 546 | 4 | 9 | 6 | 48 | 13 | 121 | 101 |
| 2009 | 19 997 | 4 704 | 1 475 | 12 647 | 362 | 503 | 4 | 6 | 5 | 49 | 21 | 141 | 80 |
| 2010 | 17 424 | 4 151 | 1 279 | 10 829 | 181 | 658 | 4 | 10 | 7 | 48 | 17 | 118 | 121 |

Quelle: Umweltstatistik

T_1.3_10

Erläuterungen zur Tabelle:

Wertstoffe: Separat gesammelte Wertstoffe an den Gemeindesammelstellen (ohne Elektro-Grossgeräte, Leuchten und Leuchtstoffe) und Direktanlieferungen von Haushalten, Gewerbe und Industrie an Entsorgungsunternehmen.

Elektrogeräte: Ohne Grossgeräte

Luft

Stickstoffdioxid- und Feinstaubkonzentration sowie Überschreitungen des Ozon-Grenzwertes in Vaduz, 1990 - 2011

| Jahr | Stickstoffdioxid- konzentration | Feinstaubkonzentration | Überschreitungen des Ozon-Grenzwerts |
|------|---------------------------------------|--|---|
| | Jahresmittelwert µg/m ³ | Jahresmittelwert (PM10) µg/m ³ | Anzahl Stunden, in denen der Immissions- grenzwert überschritten wurde Stunden >120 µg/m ³ |
| 1990 | 32 | * | 169 |
| 1991 | 27 | * | 349 |
| 1992 | 27 | * | 130 |
| 1993 | 31 | * | 182 |
| 1994 | 27 | * | 315 |
| 1995 | * | * | * |
| 1996 | * | * | * |
| 1997 | 24 | * | 391 |
| 1998 | 22 | * | 207 |
| 1999 | 28 | * | 150 |
| 2000 | 28 | 31 | 87 |
| 2001 | 22 | 20 | 263 |
| 2002 | 21 | 22 | 187 |
| 2003 | 23 | 26 | 551 |
| 2004 | 20 | 22 | 179 |
| 2005 | 22 | 19 | 177 |
| 2006 | 26 | 25 | 343 |
| 2007 | 23 | 19 | 147 |
| 2008 | 23 | 18 | 144 |
| 2009 | 23 | 20 | 178 |
| 2010 | 24 | 18 | 214 |
| 2011 | 22 | 19 | 213 |

Quelle: Umweltstatistik

T_1.3_11

Erläuterungen zur Tabelle:

PM10: Partikel mit einem Durchmesser von höchstens 10 µm.

Station: Ab Mai 2005 Wechsel des Standortes der Messstation von „Mühleholz“ nach „Austrasse“.

Grenzwert Stickstoffdioxid: Der Immissionsgrenzwert für Stickstoffdioxid (NO₂) liegt gemäss Luftreinhalteverordnung (LGBl. 2008 Nr. 245) bei 30 µg/m³ (Jahresmittelwert).

Grenzwert PM10: Der Immissionsgrenzwert für Feinstaub (PM10) liegt gemäss Luftreinhalteverordnung (LGBl. 2008 Nr. 245) bei 20 µg/m³ (Jahresmittelwert).

Grenzwert Ozon: Der Immissionsgrenzwert für Ozon (O₃) von 120 µg/m³ darf gemäss Luftreinhalteverordnung (LGBl. 2008 Nr. 245) nur einmal pro Jahr überschritten werden (1h-Mittelwert).

Luft

Schadstoffemissionen, 1990 - 2010

| Jahr | Flüchtige organische Verbindungen | Stickoxide | Schwefeloxide | Ammoniak | Kohlenmonoxid | Gesamte Partikelmasse | Feinstaub | |
|------|-----------------------------------|-----------------|-----------------|-----------------|---------------|-----------------------|-----------|-------|
| | NMVOC | NO _x | SO _x | NH ₃ | CO | TSP | PM10 | PM2.5 |
| | t | t | t | t | t | t | t | t |
| 1990 | 941.8 | 766.5 | 70.7 | 322.3 | 2 231.5 | 47.5 | 45.7 | 36.0 |
| 1991 | 932.1 | 796.0 | 66.0 | 334.4 | 2 138.3 | 49.2 | 47.3 | 37.2 |
| 1992 | 829.5 | 786.4 | 63.8 | 326.2 | 1 958.7 | 49.6 | 47.7 | 37.9 |
| 1993 | 788.3 | 736.2 | 61.7 | 309.2 | 1 772.8 | 47.2 | 45.4 | 35.7 |
| 1994 | 678.4 | 710.4 | 47.5 | 305.6 | 1 638.1 | 46.9 | 45.0 | 35.4 |
| 1995 | 658.5 | 688.1 | 44.4 | 305.9 | 1 481.4 | 45.2 | 43.3 | 33.8 |
| 1996 | 544.8 | 679.7 | 43.3 | 289.9 | 1 349.4 | 44.7 | 42.8 | 33.5 |
| 1997 | 531.8 | 697.9 | 47.3 | 275.9 | 1 240.4 | 46.1 | 44.2 | 34.8 |
| 1998 | 526.8 | 721.9 | 51.5 | 273.7 | 1 138.5 | 47.2 | 45.3 | 35.8 |
| 1999 | 516.0 | 724.8 | 49.2 | 272.6 | 1 034.9 | 47.2 | 45.3 | 36.0 |
| 2000 | 506.5 | 706.1 | 41.8 | 271.6 | 982.7 | 48.2 | 46.2 | 36.9 |
| 2001 | 431.7 | 658.7 | 38.1 | 279.3 | 827.0 | 42.7 | 40.7 | 32.0 |
| 2002 | 424.1 | 664.8 | 40.8 | 282.3 | 753.8 | 42.6 | 40.6 | 31.7 |
| 2003 | 425.8 | 710.9 | 43.1 | 278.2 | 737.2 | 44.9 | 42.8 | 34.1 |
| 2004 | 415.1 | 670.4 | 36.2 | 271.0 | 682.9 | 42.3 | 40.3 | 32.3 |
| 2005 | 415.2 | 696.3 | 36.3 | 274.1 | 665.2 | 43.7 | 41.6 | 33.4 |
| 2006 | 410.7 | 693.8 | 37.9 | 277.3 | 626.8 | 44.2 | 42.2 | 34.1 |
| 2007 | 406.1 | 658.6 | 27.5 | 286.3 | 649.8 | 44.9 | 42.8 | 34.8 |
| 2008 | 404.4 | 656.8 | 32.1 | 279.9 | 622.2 | 44.3 | 42.2 | 34.5 |
| 2009 | 405.4 | 656.2 | 35.3 | 274.1 | 653.3 | 46.2 | 44.0 | 36.3 |
| 2010 | 394.6 | 632.9 | 30.8 | 270.5 | 656.6 | 46.2 | 44.1 | 36.2 |

Quelle: Umweltstatistik

T_1.3_12

Erläuterungen zur Tabelle:

Schadstoffemissionen: Die Schadstoffemissionen werden jährlich neu gerechnet. Allfällige methodische Anpassungen oder Veränderungen in den Datenquellen wirken sich bei der Neuberechnungen auf die gesamte Zeitreihe aus.

TSP: Total suspended matter (Grobstaub, Feinstaub, Russ, Partikel und Aerosole)

PM10: Partikel mit einem Durchmesser von höchstens 10µm

PM2.5: Partikel mit einem Durchmesser von höchstens 2.5µm

Zielwert: Die Emissionen von Schwefeldioxid, Stickstoffoxiden und flüchtigen organischen Verbindungen sind gemäss Luftreinhalteverordnung (LGBl. 2008 Nr. 245) bis 2010 gegenüber 1990 gesamthaft um mindestens folgende Anteile zu vermindern: Schwefeldioxid 27%, Stickstoffoxide 41% und flüchtige organische Verbindungen 45%. Die Zielwerte bei den flüchtigen organischen Verbindungen und den Schwefeloxiden wurden erreicht. Nicht erreicht wurde hingegen der Zielwert bei den Stickoxiden.

Wasser

Trinkwasserverbrauch 1990 - 2011

| Jahr | Total | Wasserfassung | | Verbraucher | | Durchschnittlicher Wasserverbrauch | | |
|------|----------------------|----------------------|----------------------|--|----------------------|--|------------------------|------------------------|
| | 1 000 m ³ | Grundwasser | Quellwasser | Haushalte, Gewerbe, Netzverlust, öffentliche Brunnen | Industrie | Haushalte, Gewerbe, Netzverlust, öffentliche Brunnen | Industrie | Liter/Einwohner/Tag |
| | | 1 000 m ³ | 1 000 m ³ | 1 000 m ³ | 1 000 m ³ | 1 000 m ³ | m ³ pro Tag | m ³ pro Tag |
| 1990 | * | * | * | * | * | * | * | * |
| 1991 | 8 899 | 5 374 | 3 525 | 5 667 | 3 232 | 15 526 | 16 160 | 1 078 |
| 1992 | 8 820 | 5 304 | 3 516 | 5 696 | 3 232 | 15 605 | 15 620 | 1 046 |
| 1993 | 8 224 | 4 201 | 4 023 | 5 273 | 2 951 | 14 299 | 14 755 | 959 |
| 1994 | 8 375 | 5 268 | 3 107 | 5 429 | 2 946 | 14 874 | 14 730 | 967 |
| 1995 | 8 971 | 4 877 | 4 094 | 5 773 | 3 198 | 15 816 | 15 990 | 1 029 |
| 1996 | 8 014 | 4 340 | 3 684 | 5 194 | 2 830 | 14 230 | 14 150 | 911 |
| 1997 | 7 840 | 4 381 | 3 459 | 5 260 | 2 580 | 14 911 | 12 900 | 872 |
| 1998 | 8 627 | 5 208 | 3 419 | 5 973 | 2 654 | 16 364 | 13 270 | 926 |
| 1999 | 9 150 | 4 728 | 4 422 | 6 069 | 3 081 | 16 627 | 15 405 | 988 |
| 2000 | 9 281 | 4 734 | 4 547 | 6 079 | 3 202 | 16 655 | 16 010 | 994 |
| 2001 | 8 678 | 4 236 | 4 442 | 5 559 | 3 119 | 15 230 | 15 595 | 919 |
| 2002 | 8 157 | 3 739 | 4 418 | 5 261 | 2 896 | 14 414 | 14 480 | 853 |
| 2003 | 8 401 | 4 897 | 3 504 | 5 049 | 3 352 | 13 833 | 16 760 | 892 |
| 2004 | 7 991 | 4 276 | 3 715 | 4 623 | 3 368 | 12 666 | 16 840 | 860 |
| 2005 | 7 728 | 4 066 | 3 662 | 4 438 | 3 290 | 12 162 | 16 450 | 827 |
| 2006 | 8 312 | 4 376 | 3 936 | 4 827 | 3 485 | 13 225 | 17 425 | 871 |
| 2007 | 8 460 | 4 862 | 3 598 | 4 653 | 3 807 | 12 748 | 19 035 | 899 |
| 2008 | 8 328 | 4 422 | 3 906 | 4 438 | 3 890 | 12 159 | 19 450 | 888 |
| 2009 | 8 797 | 4 827 | 3 970 | 4 731 | 4 066 | 12 962 | 20 330 | 927 |
| 2010 | 8 250 | 4 084 | 4 166 | 4 521 | 3 729 | 12 386 | 18 645 | 858 |
| 2011 | 8 264 | 4 515 | 3 749 | 4 608 | 3 656 | 12 625 | 18 280 | 847 |

Quelle: Umweltstatistik

T_1.3_06

Erläuterung zur Tabelle:

Durchschnittlicher Wasserverbrauch Haushalte und Gewerbe: 365 Tage

Durchschnittlicher Wasserverbrauch Industrie: 200 Tage

Wasser

Abwasserreinigung und Klärschlamm Entsorgung, 1990 - 2011

| Jahr | Abwassermenge | | Klärschlamm | | |
|------|---------------------------|--------------------------|---|------------------------------|----------------------------|
| | Mio. m ³ /Jahr | Anfall m ³ | landwirtschaftliche Verwertung m ³ | Entsorgung m ³ | Total Trockensubstanz t |
| 1990 | 9.8 | 14 436 | * | * | 822 |
| 1991 | 9.5 | 20 372 | * | * | 1 178 |
| 1992 | 9.6 | 16 596 | * | * | 990 |
| 1993 | 9.9 | 18 200 | * | * | 1 100 |
| 1994 | 9.9 | 17 763 | * | * | 1 019 |
| 1995 | 9.9 | 13 383 | * | * | 847 |
| 1996 | 8.9 | 18 231 | * | * | 1 062 |
| 1997 | 9.6 | 22 590 | 13 224 | 9 358 | 1 096 |
| 1998 | 9.6 | 23 118 | 12 121 | 10 997 | 1 067 |
| 1999 | 13.2 | 18 553 | 7 471 | 11 082 | 1 092 |
| 2000 | 11.2 | 25 267 | 5 949 | 19 318 | 1 222 |
| 2001 | 10.9 | 24 602 | 3 907 | 20 695 | 1 025 |
| 2002 | 10.2 | 23 301 | 3 318 | 19 983 | 1 050 |
| 2003 | 8.8 | 26 631 | 3 758 | 22 873 | 1 109 |
| 2004 | 9.2 | 28 269 | 87 | 27 800 | 1 107 |
| 2005 | 8.8 | 34 132 | - | 34 132 | 1 499 |
| 2006 | 9.5 | 26 836 | - | 26 836 | 1 224 |
| 2007 | 10.9 | 27 526 | - | 27 272 | 1 313 |
| 2008 | 11.2 | 26 732 | - | 26 732 | 1 245 |
| 2009 | 10.1 | 28 260 | - | 28 260 | 1 362 |
| 2010 | 10.0 | 24 561 | - | 24 911 | 1 169 |
| 2011 | 8.4 | 24 502 | - | 23 974 | 1 158 |

Quelle: Amt für Umweltschutz

T_1.3_07

Erläuterung zur Tabelle:

Abwassermenge: Gereinigte Abwässer aus Haushaltungen, Gewerbe und Industrie

Landwirtschaftliche Verwertung: Verwendung als Dünger ab 2005 gesetzlich verboten

Wasser

Jahresmittelwerte verschiedener chemischer Parameter im Binnenkanal in Ruggell, 1990 - 2011

| Jahr | Ammonium-Stickstoff-Konzentration | Nitrit-Stickstoff-Konzentration | Nitrat-Stickstoff-Konzentration | Ortho-Phosphat-Konzentration | Gesamt-Phosphor-Konzentration | Gelöster organischer Kohlenstoff |
|------|-----------------------------------|---------------------------------|---------------------------------|--|--|----------------------------------|
| | Jahresmittelwert mg/l | Jahresmittelwert mg/l | Jahresmittelwert mg/l | Jahresmittelwert (PO ₄ -P filtriert) mg/l | Jahresmittelwert (Gesamt-Phosphor filtriert) mg/l | Jahresmittelwert (DOC) mg/l |
| 1990 | 0.045 | * | 1.17 | 0.032 | 0.094 | 1.49 |
| 1991 | 0.021 | * | 1.25 | 0.050 | 0.065 | 1.98 |
| 1992 | 0.047 | * | 1.21 | 0.050 | 0.050 | 1.65 |
| 1993 | 0.045 | * | 1.21 | 0.051 | 0.064 | 1.34 |
| 1994 | 0.048 | * | 0.96 | 0.043 | 0.042 | 1.71 |
| 1995 | 0.072 | * | 1.18 | 0.032 | 0.068 | 1.94 |
| 1996 | 0.089 | * | 1.12 | 0.014 | 0.027 | 1.45 |
| 1997 | 0.077 | * | 1.04 | 0.010 | 0.018 | 1.15 |
| 1998 | 0.071 | * | 1.05 | 0.009 | 0.016 | 0.82 |
| 1999 | 0.083 | * | 1.37 | 0.011 | 0.015 | 1.03 |
| 2000 | 0.075 | * | 1.09 | 0.006 | 0.012 | 0.95 |
| 2001 | 0.085 | * | 1.10 | 0.008 | 0.015 | 0.86 |
| 2002 | 0.045 | * | 1.01 | 0.006 | 0.012 | 1.35 |
| 2003 | 0.037 | 0.014 | 1.08 | 0.010 | 0.010 | 1.48 |
| 2004 | 0.038 | 0.014 | 1.04 | 0.011 | 0.012 | 1.83 |
| 2005 | 0.030 | 0.009 | 0.89 | 0.010 | 0.010 | 2.51 |
| 2006 | 0.045 | 0.012 | 1.20 | 0.010 | 0.013 | 1.79 |
| 2007 | 0.032 | 0.010 | 1.02 | 0.010 | 0.010 | 2.32 |
| 2008 | 0.070 | 0.007 | 0.83 | 0.010 | 0.010 | 2.78 |
| 2009 | 0.038 | 0.007 | 0.85 | 0.010 | 0.010 | 2.76 |
| 2010 | 0.043 | 0.008 | 0.76 | 0.010 | 0.013 | 1.69 |
| 2011 | 0.043 | 0.010 | 0.75 | 0.010 | 0.019 | 1.64 |

Quelle: Umweltstatistik

T_1.3_13

Erläuterungen zur Tabelle:

Die Mittelwerte werden bei der Station Binnenkanal, Ruggell, aufgrund von 12 Wochensammelproben bestimmt.

Qualitätsziel Ammonium-Stickstoff: Gemäss Verordnung zum Gewässerschutz (LGBl. 1997 Nr. 42) soll die Ammonium-Stickstoff-Konzentration < 0.2 mg N/l sein.

Qualitätsziel Nitrit-Stickstoff: Gemäss Modul-Stufen-Konzept des Bundesamtes für Umwelt soll die Nitrit-Stickstoff-Konzentration < 0.02 mg N/l sein (bei einer Chlorid-Konzentration von < 10 mg/l).

Qualitätsziel Nitrat-Stickstoff: Gemäss Verordnung zum Gewässerschutzgesetz (LGBl. 1997 Nr. 42) soll die Nitrat-Stickstoff-Konzentration < 4.5 mg N/l (= 20 mg NO₃-l) sein.

Qualitätsziel Ortho-Phosphat: Gemäss Modul-Stufen-Konzept des Bundesamtes für Umwelt soll die Ortho-Phosphat-Konzentration < 0.04 mg P/l sein.

Qualitätsziel Gesamt-Phosphor: Gemäss Modul-Stufen-Konzept des Bundesamtes für Umwelt soll die Gesamt-Phosphor-Konzentration (filtriert) < 0.05 mg P/l sein.

Qualitätsziel gelöster organischer Kohlenstoff: Gemäss Verordnung zum Gewässerschutzgesetz (LGBl. 1997 Nr. 42) soll der gelöste organische Kohlenstoff (DOC) < 3 mg C/l (bei natürlicherweise stark belasteten Gewässern) sein.

Biodiversität

nach Artengruppe, Stand 1986 bis 2011

| Artengruppe | Nachgewiesene Arten | Einheimische Arten | Arten der Roten Liste nach IUCN-Kategorie | | | | Artenschutz | |
|--------------------------|---------------------|--------------------|---|------------------------|-----------------|-------------|-------------|---------------|
| | | | In Liechtenstein ausgestorben | Vom Aussterben bedroht | Stark gefährdet | Verletzlich | National | International |
| | | | (RE) | (CR) | (EN) | (VU) | | |
| Säugetiere | 70 | 67 | * | * | * | * | 35 | 52 |
| Brutvögel | 134 | 131 | 18 | 18 | 13 | 13 | 117 | 131 |
| Reptilien | 7 | 6 | - | - | 2 | 2 | 6 | 6 |
| Amphibien | 9 | 8 | 1 | 1 | 2 | 2 | 8 | 8 |
| Fische | 27 | 24 | - | - | 4 | 13 | - | 4 |
| Weichtiere | 121 | 119 | * | * | * | * | - | 1 |
| Krebstiere | 2 | 2 | 1 | 2 | - | - | - | 2 |
| Farn- und Blütenpflanzen | 1484 | 1400 | 56 | 68 | 61 | 110 | 96 | 98 |
| Moose | 440 | 439 | * | * | * | * | - | 1 |
| Pilze | 1705 | 1702 | * | * | * | * | - | - |

Quelle: Umweltstatistik

T_1.3_14

Erläuterungen zur Tabelle:

Nachgewiesene Arten: Ohne ausgestorbene Arten.

Artengruppe: Insekten und Spinnen werden nicht aufgeführt.

IUCN-Kategorie (International Union for Conservation of Nature and Natural Resources): RE (regionally extinct), CR (critically endangered), EN (endangered), VU (vulnerable).

Artenschutz: Geschützte Arten nach nationaler und internationaler Gesetzgebung.

1.4 Energie

- Energieverbrauch und -import
- Stromproduktion und -verbrauch

„kurz & bündig“

2011:

Energieverbrauch 1 314 506 MWh

Energieverbrauch pro Kopf 36.0 MWh

Eigenversorgungsquote 9.8%

Energieverbrauch bzw. -import 1980 - 2011

in GWh

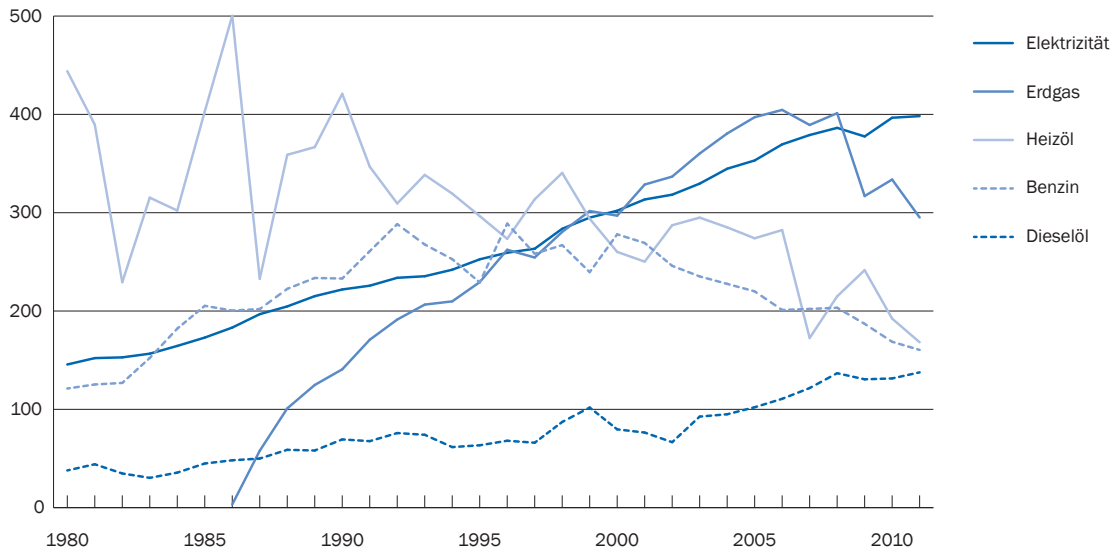

Quelle: Energiestatistik

A_1.4_01

Energie

Verbrauch und Import, 1960 - 2011

| Jahr | Total Verbrauch | Elektrizität | Benzin | Dieselloil | Heizöl | Erdgas | Flüssiggas | Kohle | Holz | Sonnenkollektoren | Fernwärme |
|------|-----------------|--------------|---------|------------|---------|---------|------------|-------|--------|-------------------|-----------|
| | MWh | MWh | MWh | MWh | MWh | MWh | MWh | MWh | MWh | MWh | MWh |
| 1960 | * | 37 628 | 65 877 | * | * | - | * | * | 13 231 | * | - |
| 1970 | 534 597 | 81 730 | 124 336 | 33 159 | 286 201 | - | * | 4 197 | 4 974 | * | - |
| 1980 | 788 986 | 145 620 | 121 175 | 37 863 | 443 941 | - | 27 101 | 1 661 | 11 625 | * | - |
| 1990 | 1 102 412 | 221 915 | 233 050 | 69 417 | 420 929 | 140 705 | 3 684 | 304 | 12 407 | * | - |
| 1991 | 1 082 954 | 225 761 | 260 837 | 67 648 | 346 817 | 170 770 | 2 256 | 282 | 8 583 | * | - |
| 1992 | 1 115 791 | 233 791 | 288 369 | 75 887 | 309 409 | 191 330 | 4 291 | 338 | 12 376 | * | - |
| 1993 | 1 137 065 | 235 382 | 267 672 | 74 124 | 338 451 | 206 522 | 3 364 | 311 | 11 239 | * | - |
| 1994 | 1 102 664 | 242 003 | 252 767 | 61 602 | 319 434 | 209 830 | 2 621 | 221 | 14 186 | * | - |
| 1995 | 1 084 027 | 252 593 | 229 090 | 63 460 | 296 574 | 229 370 | 2 254 | 215 | 10 471 | * | - |
| 1996 | 1 164 597 | 259 303 | 288 913 | 68 058 | 273 432 | 262 318 | 2 703 | 155 | 9 715 | * | - |
| 1997 | 1 169 888 | 263 372 | 258 271 | 66 066 | 313 640 | 254 441 | 1 938 | 163 | 11 803 | 194 | - |
| 1998 | 1 274 501 | 283 639 | 267 017 | 87 166 | 340 423 | 280 459 | 1 989 | 170 | 13 202 | 436 | - |
| 1999 | 1 248 820 | 295 031 | 239 545 | 101 850 | 293 844 | 301 711 | 1 619 | 90 | 14 490 | 640 | - |
| 2000 | 1 244 915 | 302 018 | 278 013 | 79 646 | 260 123 | 296 992 | 1 530 | 195 | 25 419 | 979 | - |
| 2001 | 1 255 966 | 313 450 | 269 219 | 76 397 | 250 243 | 328 647 | 1 084 | 106 | 15 553 | 1 268 | - |
| 2002 | 1 274 033 | 318 340 | 245 956 | 66 600 | 287 249 | 336 717 | 1 173 | 98 | 16 265 | 1 636 | - |
| 2003 | 1 337 619 | 329 582 | 235 202 | 92 627 | 294 995 | 360 203 | 1 262 | 106 | 21 510 | 2 132 | - |
| 2004 | 1 360 197 | 344 715 | 227 605 | 95 001 | 285 091 | 380 553 | 1 148 | 81 | 23 524 | 2 479 | - |
| 2005 | 1 376 710 | 353 128 | 220 008 | 102 135 | 273 989 | 397 130 | 1 020 | 73 | 26 043 | 3 184 | - |
| 2006 | 1 403 349 | 369 497 | 201 088 | 110 688 | 282 339 | 404 534 | 1 530 | 50 | 29 746 | 3 877 | - |
| 2007 | 1 310 500 | 379 013 | 202 118 | 121 653 | 172 566 | 389 242 | 1 696 | 42 | 39 632 | 4 538 | - |
| 2008 | 1 389 768 | 386 290 | 203 338 | 136 769 | 214 921 | 401 203 | 1 301 | 33 | 40 003 | 5 910 | - |
| 2009 | 1 354 509 | 377 558 | 186 972 | 130 555 | 241 585 | 316 946 | 1 339 | 12 | 48 928 | 7 180 | 43 434 |
| 2010 | 1 376 244 | 396 580 | 168 721 | 131 446 | 192 291 | 333 716 | 1 479 | 14 | 52 626 | 8 135 | 91 236 |
| 2011 | 1 314 506 | 398 241 | 160 443 | 137 623 | 168 225 | 295 178 | 1 173 | 16 | 57 235 | 9 008 | 87 364 |

Quelle: Energiestatistik

T_1.4_01

Erläuterung zur Tabelle:

Elektrizität: Bis 1979 Verbrauch im Landesnetz (ohne Eigenverbrauch LKW). Ab 1980 Verbrauch im Inland (inkl. Eigenverbrauch LKW).

Benzin: Bis 1999 wird die importierte Benzinmenge gemäss den Angaben der Grosshändler ausgewiesen.

Ab 2000 werden die Benzinverkäufe an den liechtensteinischen Tankstellen ausgewiesen, die vom Amt für Umweltschutz erfasst werden.

Dieselloil: Bis 2002 wird die importierte Dieselmenge gemäss den Angaben der Grosshändler ausgewiesen.

Ab 2003 werden die Dieselverkäufe an den liechtensteinischen Tankstellen ausgewiesen, die vom Amt für Umweltschutz erfasst werden.

Heizöl: Ab 2006 genauere Erhebungsmethoden bei den schweizerischen Grossisten und den liechtensteinischen Heizölhändlern.

Holz: Ab 2009 inklusive Holzpellets. Der Anteil der Holzpellets beläuft sich im Jahr 2009 auf 5 055 MWh.

Fernwärme: Der Verein für Abfallentsorgung in Buchs/SG liefert Prozessdampf aus der Kehrichtverbrennungsanlage ins Fernwärmenetz.

Energie

Verbrauch und Import in Handelseinheiten, 1960 - 2011

| Jahr | Elektrizität | Benzin | Dieseloil | Heizöl | Erdgas | Flüssiggas | Kohle | Holz | Sonnenkollektoren | Fernwärme |
|------|--------------|--------|-----------|--------|---------|------------|-------|--------|-------------------|-----------|
| | MWh | t | t | t | MWh | t | t | t | MWh | MWh |
| 1960 | 37 628 | 5 448 | * | * | - | * | * | 3 051 | * | - |
| 1970 | 81 730 | 10 278 | 2 796 | 24 129 | - | * | 514 | 1 147 | * | - |
| 1980 | 145 620 | 10 017 | 3 192 | 37 428 | - | 2 126 | 204 | 2 681 | * | - |
| 1990 | 221 915 | 19 273 | 5 852 | 35 484 | 140 705 | 289 | 37 | 2 861 | * | - |
| 1991 | 225 761 | 21 562 | 5 703 | 29 240 | 170 770 | 177 | 35 | 1 979 | * | - |
| 1992 | 233 791 | 23 848 | 6 397 | 26 083 | 191 330 | 336 | 42 | 2 854 | * | - |
| 1993 | 235 382 | 22 136 | 6 249 | 28 531 | 206 522 | 264 | 38 | 2 591 | * | - |
| 1994 | 242 003 | 20 895 | 5 194 | 26 931 | 209 830 | 206 | 27 | 3 271 | * | - |
| 1995 | 252 593 | 18 937 | 5 350 | 25 004 | 229 370 | 177 | 26 | 2 414 | * | - |
| 1996 | 259 303 | 23 883 | 5 738 | 23 053 | 262 318 | 212 | 19 | 2 240 | * | - |
| 1997 | 263 372 | 21 350 | 5 570 | 26 443 | 254 441 | 152 | 20 | 2 721 | 194 | - |
| 1998 | 283 639 | 22 073 | 7 349 | 28 701 | 280 459 | 156 | 21 | 3 044 | 436 | - |
| 1999 | 295 031 | 19 802 | 8 587 | 24 774 | 301 711 | 127 | 11 | 3 341 | 640 | - |
| 2000 | 302 018 | 22 982 | 6 715 | 21 931 | 296 992 | 120 | 24 | 5 861 | 979 | - |
| 2001 | 313 450 | 22 255 | 6 441 | 21 098 | 328 647 | 85 | 13 | 3 586 | 1 268 | - |
| 2002 | 318 340 | 20 332 | 5 615 | 24 218 | 336 717 | 92 | 12 | 3 750 | 1 636 | - |
| 2003 | 329 582 | 19 443 | 7 809 | 24 871 | 360 203 | 99 | 13 | 4 960 | 2 132 | - |
| 2004 | 344 715 | 18 815 | 8 009 | 24 036 | 380 553 | 90 | 10 | 5 424 | 2 479 | - |
| 2005 | 353 128 | 18 187 | 8 611 | 23 100 | 397 130 | 80 | 9 | 6 005 | 3 184 | - |
| 2006 | 369 497 | 16 623 | 9 332 | 23 804 | 404 534 | 120 | 6 | 6 859 | 3 877 | - |
| 2007 | 379 013 | 16 708 | 10 256 | 14 549 | 389 242 | 133 | 5 | 9 138 | 4 538 | - |
| 2008 | 386 290 | 16 809 | 11 531 | 18 120 | 401 203 | 103 | 4 | 9 224 | 5 910 | - |
| 2009 | 377 558 | 15 456 | 11 007 | 20 368 | 316 946 | 105 | 2 | 11 127 | 7 180 | 43 434 |
| 2010 | 396 580 | 13 947 | 11 082 | 16 212 | 333 716 | 116 | 2 | 11 937 | 8 135 | 91 236 |
| 2011 | 398 241 | 13 263 | 11 603 | 14 183 | 295 178 | 92 | 2 | 12 996 | 9 008 | 87 364 |

Quelle: Energjestatistik

T_1.4_02

Erläuterung zur Tabelle:

Elektrizität: Bis 1979 Verbrauch im Landesnetz (ohne Eigenverbrauch LKW). Ab 1980 Verbrauch im Inland (inkl. Eigenverbrauch LKW).

Benzin: Bis 1999 wird die importierte Benzinmenge gemäss den Angaben der Grosshändler ausgewiesen.

Ab 2000 werden die Benzinverkäufe an den liechtensteinischen Tankstellen ausgewiesen, die vom Amt für Umweltschutz erfasst werden.

Dieseloil: Bis 2002 wird die importierte Dieselmenge gemäss den Angaben der Grosshändler ausgewiesen.

Ab 2003 werden die Dieselmengen an den liechtensteinischen Tanksäulen ausgewiesen, die vom Amt für Umweltschutz erfasst werden.

Heizöl: Ab 2006 genauere Erhebungsmethoden bei den schweizerischen Grossisten und den liechtensteinischen Heizölhändlern.

Holz: Ab 2009 inklusive Holzpellets. Der Anteil der Holzpellets beläuft sich im Jahr 2009 auf 1 011 Tonnen.

Fernwärme: Der Verein für Abfallentsorgung in Buchs/SG liefert Prozessdampf aus der Kehrlichtverbrennungsanlage ins Fernwärmenetz.

Energie

Verbrauch und Eigenversorgung, 1970 - 2011

| Jahr | Total | Verbrauch pro Einwohner | Eigenversorgung | Eigenversorgungs- quote |
|------|-----------|----------------------------|-----------------|----------------------------|
| | MWh | MWh | MWh | % |
| 1970 | 534 597 | 25.0 | * | * |
| 1980 | 788 986 | 31.3 | 66 569 | 8.4% |
| 1990 | 1 102 412 | 38.0 | 67 819 | 6.2% |
| 1991 | 1 082 954 | 36.8 | 63 380 | 5.9% |
| 1992 | 1 115 791 | 37.3 | 74 963 | 6.7% |
| 1993 | 1 137 064 | 37.5 | 79 636 | 7.0% |
| 1994 | 1 102 664 | 36.0 | 79 116 | 7.2% |
| 1995 | 1 084 027 | 35.1 | 81 077 | 7.5% |
| 1996 | 1 164 597 | 37.4 | 75 096 | 6.4% |
| 1997 | 1 169 888 | 37.4 | 76 036 | 6.5% |
| 1998 | 1 274 501 | 39.8 | 83 202 | 6.5% |
| 1999 | 1 248 820 | 38.5 | 88 691 | 7.1% |
| 2000 | 1 244 915 | 37.9 | 104 473 | 8.4% |
| 2001 | 1 255 967 | 37.5 | 94 550 | 7.5% |
| 2002 | 1 274 034 | 37.6 | 95 428 | 7.5% |
| 2003 | 1 337 619 | 39.0 | 79 894 | 6.0% |
| 2004 | 1 360 197 | 39.3 | 91 722 | 6.7% |
| 2005 | 1 376 710 | 39.4 | 93 582 | 6.8% |
| 2006 | 1 403 349 | 39.9 | 97 666 | 7.0% |
| 2007 | 1 310 500 | 37.1 | 113 811 | 8.7% |
| 2008 | 1 389 768 | 39.1 | 114 441 | 8.2% |
| 2009 | 1 354 509 | 37.7 | 118 785 | 8.8% |
| 2010 | 1 376 244 | 38.1 | 129 814 | 9.4% |
| 2011 | 1 314 506 | 36.0 | 128 889 | 9.8% |

Quelle: Energiestatistik

T_1.4_04

Elektrischer Strom

Produktion und Verbrauch, 1960 - 2011

| Jahr | Produktion im Inland | Import | Export | Verbrauch im Inland |
|------|-------------------------|---------|--------|------------------------|
| | MWh | MWh | MWh | MWh |
| 1960 | 54 958 | 3 089 | 19 332 | 37 628 |
| 1970 | 56 397 | 33 514 | 7 074 | 81 730 |
| 1980 | 54 944 | 91 929 | 1 253 | 145 620 |
| 1990 | 55 535 | 166 447 | 67 | 221 915 |
| 1991 | 55 724 | 170 191 | 154 | 225 761 |
| 1992 | 64 896 | 168 952 | 57 | 233 791 |
| 1993 | 70 669 | 164 772 | 59 | 235 382 |
| 1994 | 67 173 | 174 870 | 40 | 242 003 |
| 1995 | 73 064 | 179 552 | 23 | 252 593 |
| 1996 | 68 461 | 190 849 | 7 | 259 303 |
| 1997 | 66 898 | 196 492 | 18 | 263 372 |
| 1998 | 72 916 | 210 723 | - | 283 639 |
| 1999 | 76 579 | 218 452 | - | 295 031 |
| 2000 | 81 035 | 220 983 | - | 302 018 |
| 2001 | 80 603 | 232 847 | - | 313 450 |
| 2002 | 80 857 | 237 483 | - | 318 340 |
| 2003 | 59 249 | 270 333 | - | 329 582 |
| 2004 | 68 915 | 275 800 | - | 344 715 |
| 2005 | 67 756 | 285 372 | - | 353 128 |
| 2006 | 67 135 | 302 362 | - | 369 497 |
| 2007 | 72 273 | 306 740 | - | 379 013 |
| 2008 | 71 393 | 314 897 | - | 386 290 |
| 2009 | 71 000 | 306 558 | - | 377 558 |
| 2010 | 78 972 | 317 608 | - | 396 580 |
| 2011 | 72 239 | 326 002 | - | 398 241 |

Quelle: Energjestatistik

T_1.4_03

2 BEVÖLKERUNG UND WOHNVERHÄLTNISSE

2.1 Wohnbevölkerung

- Bevölkerungsstatistik
- Volkszählung

2.2 Haushalte, Gebäude

- Haushalte
- Gebäude und Wohnungen

2.3 Bevölkerungsbewegung

- Natürliches Bevölkerungswachstum, Wanderungssaldo
- Zivilstandsereignisse
- Einbürgerungen

2.4 Liechtensteiner im Ausland

- Im Ausland registrierte Liechtensteiner

2.5 Nachhaltige Entwicklung

- Indikatoren für eine nachhaltige Entwicklung

2 BEVÖLKERUNG UND WOHNVERHÄLTNISSE

In Liechtenstein leben rund 36 500 Personen

Die ständige Bevölkerung Liechtensteins erhöhte sich im Jahr 2011 um 326 Personen oder 0.9% und erreichte am 31. Dezember 2011 den Stand von 36 475 Einwohnern. Der Anteil der Frauen an der ständigen Bevölkerung betrug 50.5% oder 18 433 Personen.

Ein Drittel der Bevölkerung sind Ausländer

Die Zahl der Ausländer erhöhte sich im Jahr 2011 um 140 Personen auf 12 144 Personen. Der Ausländeranteil stieg im Jahr 2011 von 33.2% auf 33.3%. Von den Ausländerinnen und Ausländern hatten 29.6% die schweizerische, 17.3% die österreichische, 11.1% die deutsche, 9.5% die italienische und 6.5% die türkische Staatsbürgerschaft. 49.8% aller Ausländer waren Angehörige eines EWR-Staates.

Durchschnittsalter beträgt 40 Jahre und 166 Tage

Das Durchschnittsalter der ständigen Bevölkerung erhöhte sich im Jahr 2011 um 102 Tage und betrug per 31. Dezember 2011 40.45 Jahre. Das Durchschnittsalter der Frauen lag mit 41.30 Jahren um 1.71 Jahre höher als das der Männer mit 39.59 Jahren.

Am 31. Dezember 2011 waren 21.7% der ständigen Bevölkerung jünger als 20 Jahre und 14.4% 65 Jahre und älter. Der Anteil der 20- bis 64-Jährigen betrug 64.0%.

Hohe Lebenserwartung

Im Jahr 2010 betrug die Lebenserwartung der Frauen bei Geburt 84.3 Jahre und die der Männer 79.5 Jahre. Innert zehn Jahren erhöhte sich die Lebenserwartung der Frauen bei Geburt um 4.3 Jahre und die der Männer um 5.6 Jahre.

Der Geburtenüberschuss erhöht sich auf 147 Personen

Die Zunahme der ständigen Bevölkerung um 326 Personen war im Jahr 2011 auf einen Geburtenüberschuss von 147 Personen (395 Geburten abzüglich 248 Todesfälle) sowie auf einen Einwanderungsüberschuss von 179 Personen zurückzuführen. Im Jahr 2010 war der Geburtenüberschuss mit 91 Personen (329 Geburten abzüglich 238 Todesfälle) deutlich tiefer gewesen.

Weniger Heiraten und mehr Scheidungen

Die Zahl der heiratenden Personen reduzierte sich von 356 Personen im Jahr 2010 auf 324 Personen im Jahr 2011. Die Zahl der sich scheidenden Personen erhöhte sich von 170 auf 179 Personen. Die Scheidungsrate betrug 55.8%.

170 Personen eingebürgert

Im Jahr 2011 wurden 116 in Liechtenstein wohnhafte und 54 im Ausland wohnhafte Personen eingebürgert. Das waren 52 Personen weniger als im Vorjahr. 2010 waren es insgesamt 222 Einbürgerungen gewesen. Damals hatten 95 Eingebürgerte ihren Wohnsitz im Inland und 127 im Ausland.

Lebenserwartung bei der Geburt, 1997 - 2011

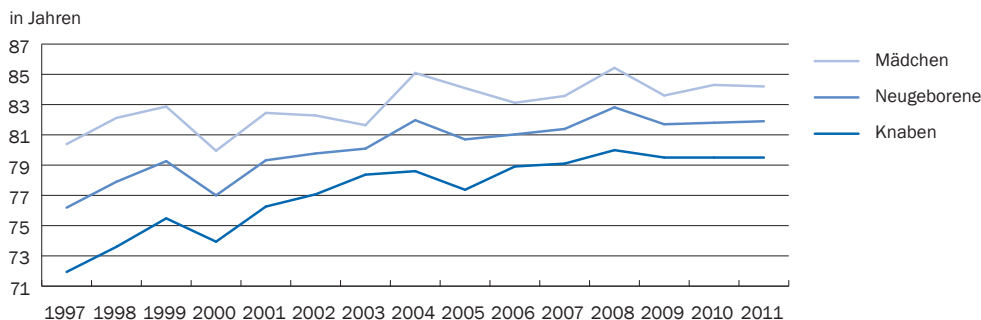

Quelle: Eurostat

A_2.0_01

METHODEN UND DATENQUELLEN

Bevölkerungsstatistik

Als Grundlage für die Ermittlung des Bevölkerungsstandes dient die Datenbank „Zentrales Personenregister“ der Landesverwaltung. Das Ausländer- und Passamt erfasst in dieser Datenbank die Ausländerinnen und Ausländer, während das Amt für Statistik die Liechtensteinerinnen und Liechtensteiner einträgt. Die Aktualisierungen erfolgen unter anderem aufgrund der Meldungen der Einwohnerkontrollen der elf Gemeinden.

Die Definition der Bevölkerung entspricht den harmonisierten europäischen Vorgaben. Laut Eurostat, dem Statistischen Amt der Europäischen Union, umfasst die ständige Bevölkerung eines Landes alle Personen, Staatsangehörige und Ausländer, die im Wirtschaftsgebiet eines Landes ansässig sind. Als im Land ansässig gelten alle Personen, die sich im Wirtschaftsgebiet dieses Landes für einen Zeitraum von einem Jahr und länger aufhalten oder aufhalten wollen. Seit 1999 wird diese Definition in Liechtenstein angewendet und zwischen der ständigen und nichtständigen Bevölkerung unterschieden. Dabei zählen zur nichtständigen Bevölkerung jene Personen, die sich voraussichtlich nur vorübergehend im Land aufhalten und deshalb als nicht in Liechtenstein ansässig gelten.

Indikatoren für eine nachhaltige Entwicklung

Die Publikation „Indikatoren für eine nachhaltige Entwicklung“ zeigt anhand von 55 Indikatoren, inwieweit sich Liechtenstein in Richtung Nachhaltigkeit entwickelt. Die Indikatoren werden in 10 Themenbereiche gegliedert: Lebensbedingungen, Gesundheit, sozialer Zusammenhalt, internationale Zusammenarbeit, Bildung und Kultur, Arbeit, Wirtschaft, Mobilität, Energie und Klima sowie natürliche Ressourcen. Vorlage für das Indikatorensystem Liechtensteins bildete das Indikatorensystem MONET des schweizerischen Bundesamtes für Statistik und das Indikatorensystem von Eurostat. Aufgrund der Datensituation und zur Berücksichtigung von speziellen Gegebenheiten in Liechtenstein wurden auch liechtensteinspezifische Indikatoren aufgenommen.

Volkszählungen

Seit 1930 wurden die alle 10 Jahre stattfindenden Volkszählungen in Zusammenarbeit mit der Schweiz durchgeführt. Als Grundlage wurden die schweizerischen Fragebogen herangezogen und auf die liechtensteinischen Verhältnisse angepasst. Die Auswertung der Fragebogen erfolgte jeweils in Zusammenarbeit mit dem schweizerischen Bundesamt für Statistik. Die Volkszählung umfasst eine Personen-, Haushalts- und Gebäudezählung.

METHODEN UND DATENQUELLEN

Zivilstandsstatistik

Die Zivilstandsstatistik beinhaltet die natürlichen Bevölkerungsbewegungen wie Geburten und Sterbefälle sowie die Zivilstandsereignisse Eheschliessungen und Ehescheidungen der ständigen Bevölkerung.

Die Datenbasis bilden die amtlichen Dokumente (Anzeigen, Meldungen) und die Eintragungen dieser standesamtlichen Ereignisse durch das Zivilstandsamt in die Datenbank „Zentrale Personenverwaltung“ der Landesverwaltung.

In Liechtenstein besteht das Problem der geeigneten Erfassung der Anzahl Eheschliessungen und Ehescheidungen. Da Liechtenstein über eine kleine räumliche Ausdehnung verfügt, finden viel mehr Eheschliessungen und Ehescheidungen über die Landesgrenzen hinaus statt, als dies in einem grösseren Staat der Fall ist. Eine Zählung jeder Eheschliessung, bei der mindestens eine Person in Liechtenstein wohnhaft ist, würde eine grössere Zahl von Heiraten ergeben, als wenn sich nur Personen mit inländischem Wohnsitz vermählen. Zur Ermittlung der Anzahl Eheschliessungen pro 1 000 Einwohner und der Anzahl Ehescheidungen pro 100 Eheschliessungen werden auf Empfehlung von Eurostat, dem Statistischen Amt der Europäischen Union, nur die Heiraten bzw. Scheidungen herangezogen, bei denen der Mann über einen ständigen Wohnsitz in Liechtenstein verfügte. Dadurch werden im internationalen Kontext Doppelzählungen bei Eheschliessungen und Ehescheidungen reduziert. Aus den erwähnten Gründen ist die Scheidungsrate Liechtensteins nur eingeschränkt mit anderen Staaten vergleichbar.

GLOSSAR

| | |
|----------------------------|--|
| Alter | Das Alter wird in der Bevölkerungsstatistik nach der Altersjahrmethode berechnet (Alter in vollendeten Jahren). Bei den Volkszählungen beruht die Auswertung auf dem Geburtsjahr. |
| Bevölkerungsbilanz | Die Bevölkerungsbilanz zeigt den Bevölkerungsbestand am Jahresanfang, die natürliche und räumliche Bevölkerungsbewegung sowie den Jahresendstand der Bevölkerung. Die natürliche Bevölkerungsbewegung (Geburten und Sterbefälle) wird statistisch erfasst, während die räumliche Bevölkerungsbewegung (Zuwanderung, Auswanderung und Binnenwanderung) als Gesamtwanderungssaldo aus der Differenz von Bevölkerungszuwachs und Geburtenüberschuss errechnet wird. |
| Gebäude | Die im Rahmen der Volkszählung durchgeführte Gebäude- und Wohnungszählung erstreckte sich nicht auf alle Gebäude, sondern nur auf jene mit Räumlichkeiten, die mit einem Wohnzweck verbunden waren oder zum Zeitpunkt der Erhebung bewohnt waren. Als Gebäude im Sinne der Zählung galt jedes freistehende oder durch Brandmauern von einem anderen Gebäude getrennte Bauwerk, das am Stichtag bewohnt oder bewohnbar war. Am Stichtag unbewohnte Gebäude wurden nur gezählt, wenn sie für ein dauerndes Wohnen ausgestattet waren. Von der Zählung ausgeschlossen waren: Verwaltungsgebäude, Geschäftshäuser, Gebäude mit kulturellen Zwecken, Fabrikgebäude, Lagerräume, Garagen, Kultusgebäude, Schulhäuser, Turn- und Sporthallen, Hallenbäder sowie Ökonomietrakte von Bauernhöfen, soweit sie zum Zeitpunkt der Zählung keine zumindest zeitweise bewohnte Wohnung enthielten. |
| Herkunft | Unterschieden wird zwischen Liechtensteinern und Ausländern. |
| Kollektivhaushalt | Zu den Kollektivhaushalten zählen Anstalten wie Alters- und Pflegeheime, Strafanstalten, Internatschulen, Klöster, aber auch Pensionen, Studentenheime und Heime für Asylsuchende. |
| Lebenserwartung | Die Lebenserwartung für ein bestimmtes Alter ist die Anzahl der Jahre, die eine Person dieses Alters bei unveränderten Sterblichkeitsverhältnissen noch leben wird. Die Lebenserwartung wird für mehrere Altersstufen sowie für Männer und Frauen angegeben. Die Angaben zur Lebenserwartung werden von Eurostat übernommen. |
| Lebenserwartung bei Geburt | Die Lebenserwartung bei Geburt ist die mittlere Zahl der Jahre, die ein Neugeborenes voraussichtlich leben wird, wenn die zu diesem Zeitpunkt herrschenden Sterbebedingungen während seines ganzen Lebens bestehen bleiben (altersspezifische Sterbewahrscheinlichkeit). |

GLOSSAR

| | |
|------------------------------------|--|
| Lebenserwartung mit 60 (65) Jahren | Die Lebenserwartung mit 60 bzw. 65 Jahren ist die mittlere Anzahl der Jahre, die eine Person, welche das Alter von 60 (65) Jahren erreicht hat, noch leben wird, wenn die zu diesem Zeitpunkt bestehenden Sterbebedingungen während der verbleibenden Lebensdauer dieser Person bestehen bleiben (altersspezifische Sterbewahrscheinlichkeit). |
| Liechtensteiner im Ausland | Zu den Liechtensteinern im Ausland werden diejenigen Personen gezählt, die über eine liechtensteinische Staatsbürgerschaft verfügen und bei den schweizerischen oder liechtensteinischen Botschaften oder Konsulaten als liechtensteinische Staatsangehörige gemeldet sind. Die effektive Zahl der Liechtensteiner im Ausland liegt über den ausgewiesenen Angaben, da sich nicht alle Personen melden und vermehrt Doppelstaatsbürgerschaften zu verzeichnen sind. |
| Privathaushalt | Als Privathaushalt gelten alle Haushalte, die keine Kollektivhaushalte sind. Dazu zählen Einpersonenhaushalte, Familienhaushalte und Nichtfamilienhaushalte in Privatwohnungen. |
| Scheidungsrate | Die Scheidungsrate definiert sich als das Verhältnis der Ehescheidungen der Männer zu den Eheschliessungen der Männer im gleichen Jahr, wobei die Männer der ständigen Bevölkerung Liechtensteins angehören müssen. |
| Ständige Bevölkerung | Zur ständigen Bevölkerung Liechtensteins zählen alle in Liechtenstein wohnhaften Liechtensteiner und Ausländer, die 12 Monate und länger in Liechtenstein wohnten oder beabsichtigten, sich 12 Monate und länger in Liechtenstein aufzuhalten. Dies sind in Liechtenstein wohnhafte Liechtensteiner, Niedergelassene, Jahresaufenthalter, Zöllner und deren Angehörige, Kurzaufenthalter und vorläufig Aufgenommene, die 12 Monate und länger in Liechtenstein wohnten. |
| Nichtständige Bevölkerung | Nicht zur ständigen Bevölkerung gehören Personen, die sich voraussichtlich nur vorübergehend in Liechtenstein aufhalten. Dazu zählen in Liechtenstein die Kurzaufenthalter, die weniger als 12 Monate in Liechtenstein wohnten, sowie die Asylsuchenden und Schutzbedürftigen. |
| Wohnung | Als Wohnung werden sämtliche Wohneinheiten bezeichnet, die über eine Küche oder Kochnische verfügen (inkl. Einfamilienhäuser). Unter einer Wohneinheit versteht man sämtliche Räumlichkeiten, die zum Zeitpunkt der Erhebung einem Privathaushalt als Wohnort dienen. Ausgeschlossen sind damit Wohneinheiten, die nicht zu Wohnzwecken gebraucht werden (Büros, Arztpraxen, usw.). Nicht als Wohneinheit gelten ferner die Räumlichkeiten in provisorischen oder mobilen Unterkünften. Als bewohnte Wohnungen gelten alle von einem Privathaushalt dauernd bewohnten Wohnungen. |

2.1 Wohnbevölkerung

- Bevölkerungsstatistik
- Volkszählung

„kurz & bündig“

31.12.2011:

Ständige Bevölkerung 36 475

Männer 18 042

Frauen 18 433

Ausländeranteil 33.3%

Ständige Bevölkerung

Altersaufbau nach Geschlecht und Herkunft, 31.12.2011

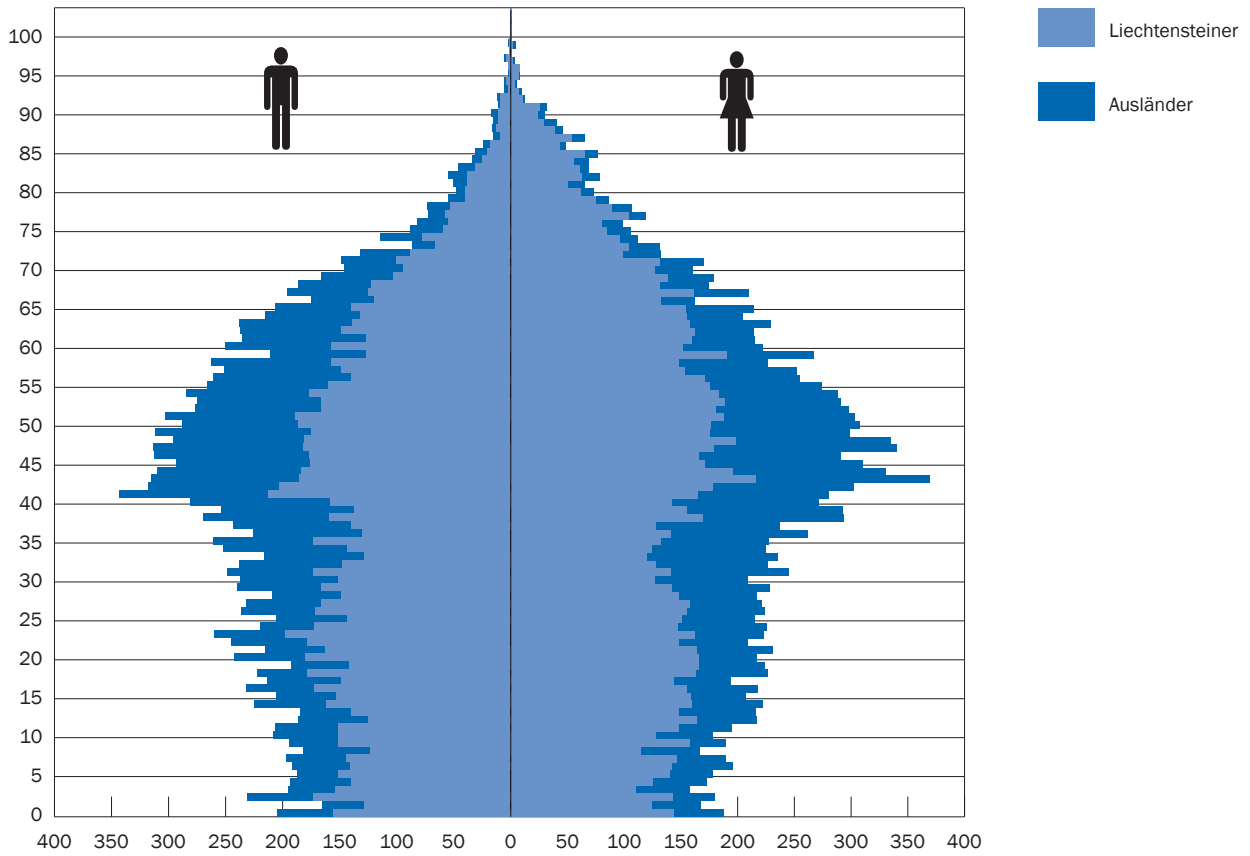

Quelle: Bevölkerungsstatistik

A_2.1_01

Bevölkerung

nach Wohngemeinde, 1960 - 2011

| Jahr | Liechtenstein | Vaduz | Triesen | Balzers | Triesenberg | Schaan | Planken | Eschen | Mauren | Gamprin | Ruggell | Schellenberg |
|------|---------------|-------|---------|---------|-------------|--------|---------|--------|--------|---------|---------|--------------|
| 1960 | 16 628 | 3 398 | 1 789 | 2 115 | 1 414 | 3 022 | 122 | 1 571 | 1 536 | 434 | 783 | 444 |
| 1970 | 21 350 | 3 921 | 2 637 | 2 704 | 1 813 | 3 890 | 177 | 2 114 | 2 055 | 660 | 866 | 513 |
| 1980 | 25 215 | 4 606 | 2 970 | 3 186 | 2 098 | 4 551 | 280 | 2 594 | 2 463 | 777 | 1 113 | 577 |
| 1990 | 29 032 | 4 897 | 3 543 | 3 791 | 2 296 | 5 036 | 312 | 3 103 | 2 774 | 989 | 1 479 | 812 |
| 1991 | 29 386 | 4 887 | 3 586 | 3 752 | 2 403 | 5 035 | 312 | 3 138 | 2 919 | 1 003 | 1 516 | 835 |
| 1992 | 29 868 | 4 995 | 3 696 | 3 835 | 2 372 | 5 083 | 310 | 3 239 | 2 926 | 1 046 | 1 532 | 834 |
| 1993 | 30 310 | 5 072 | 3 776 | 3 841 | 2 406 | 5 129 | 317 | 3 336 | 2 938 | 1 085 | 1 529 | 881 |
| 1994 | 30 629 | 5 067 | 3 789 | 3 917 | 2 460 | 5 143 | 316 | 3 443 | 2 963 | 1 092 | 1 550 | 889 |
| 1995 | 30 923 | 5 085 | 3 885 | 3 954 | 2 461 | 5 106 | 326 | 3 428 | 3 049 | 1 129 | 1 621 | 879 |
| 1996 | 31 143 | 5 017 | 3 988 | 3 972 | 2 467 | 5 130 | 333 | 3 459 | 3 088 | 1 138 | 1 642 | 909 |
| 1997 | 31 320 | 4 975 | 4 062 | 4 016 | 2 469 | 5 096 | 337 | 3 513 | 3 107 | 1 157 | 1 668 | 920 |
| 1998 | 32 015 | 5 106 | 4 168 | 4 118 | 2 508 | 5 262 | 347 | 3 571 | 3 114 | 1 173 | 1 693 | 955 |
| 1999 | 32 426 | 5 043 | 4 292 | 4 183 | 2 505 | 5 346 | 352 | 3 661 | 3 216 | 1 158 | 1 687 | 983 |
| 2000 | 32 863 | 4 927 | 4 381 | 4 233 | 2 556 | 5 454 | 355 | 3 791 | 3 288 | 1 159 | 1 744 | 975 |
| 2001 | 33 525 | 4 949 | 4 509 | 4 299 | 2 596 | 5 556 | 357 | 3 863 | 3 457 | 1 207 | 1 754 | 978 |
| 2002 | 33 863 | 5 038 | 4 558 | 4 312 | 2 607 | 5 573 | 366 | 3 886 | 3 516 | 1 229 | 1 805 | 973 |
| 2003 | 34 294 | 5 005 | 4 633 | 4 353 | 2 591 | 5 639 | 373 | 3 993 | 3 625 | 1 301 | 1 834 | 947 |
| 2004 | 34 600 | 5 053 | 4 578 | 4 423 | 2 564 | 5 752 | 368 | 3 996 | 3 634 | 1 414 | 1 872 | 946 |
| 2005 | 34 905 | 5 047 | 4 643 | 4 436 | 2 542 | 5 811 | 366 | 4 076 | 3 649 | 1 436 | 1 925 | 974 |
| 2006 | 35 168 | 5 070 | 4 674 | 4 450 | 2 566 | 5 747 | 387 | 4 141 | 3 718 | 1 463 | 1 920 | 1 032 |
| 2007 | 35 356 | 5 104 | 4 712 | 4 507 | 2 549 | 5 691 | 407 | 4 136 | 3 798 | 1 492 | 1 931 | 1 029 |
| 2008 | 35 589 | 5 111 | 4 759 | 4 513 | 2 538 | 5 758 | 421 | 4 150 | 3 836 | 1 524 | 1 937 | 1 042 |
| 2009 | 35 894 | 5 204 | 4 806 | 4 511 | 2 511 | 5 788 | 422 | 4 201 | 3 884 | 1 583 | 1 966 | 1 018 |
| 2010 | 36 149 | 5 207 | 4 826 | 4 528 | 2 562 | 5 767 | 425 | 4 215 | 3 999 | 1 606 | 2 001 | 1 013 |
| 2011 | 36 475 | 5 236 | 4 834 | 4 526 | 2 611 | 5 853 | 423 | 4 249 | 4 012 | 1 641 | 2 057 | 1 033 |

Quelle: Wohnbevölkerungsstatistik bzw. Bevölkerungsstatistik

T_2.1_01

Erläuterung zur Tabelle:

Bevölkerungszahl der Volkszählungen für die Jahre 1960, 1970, 1980, 1990

Stichtag der Bevölkerungsstatistik bis 1979 jeweils 1. Dezember, ab 1980 jeweils 31. Dezember

Ständige Bevölkerung

nach Herkunft, Geschlecht, Zivilstand und Wohngemeinde, 31.12.2011

| | Wohngemeinde | | | | | | | | | | | |
|--|--------------------|--------------|--------------|--------------|--------------|--------------|------------|--------------|--------------|--------------|--------------|--------------|
| | Liechten- stein | Vaduz | Triesen | Balzers | Triesenberg | Schaan | Planken | Eschen | Mauren | Gamprin | Ruggell | Schellenberg |
| Total | 36 475 | 5 236 | 4 834 | 4 526 | 2 611 | 5 853 | 423 | 4 249 | 4 012 | 1 641 | 2 057 | 1 033 |
| Liechtensteiner | | | | | | | | | | | | |
| Männer | 11 895 | 1 515 | 1 542 | 1 606 | 1 019 | 1 742 | 168 | 1 381 | 1 192 | 573 | 748 | 409 |
| ledig | 6 188 | 782 | 795 | 871 | 508 | 848 | 89 | 735 | 638 | 310 | 399 | 213 |
| verheiratet, eingetragene Partnerschaft | 4 816 | 593 | 617 | 638 | 432 | 737 | 67 | 543 | 476 | 227 | 311 | 175 |
| verwitwet | 187 | 25 | 22 | 18 | 21 | 41 | 3 | 25 | 17 | 5 | 5 | 5 |
| getrennt | 22 | 1 | 2 | 3 | 4 | 3 | - | 2 | 2 | 2 | 2 | 1 |
| geschieden | 682 | 114 | 106 | 76 | 54 | 113 | 9 | 76 | 59 | 29 | 31 | 15 |
| Frauen | 12 436 | 1 575 | 1 651 | 1 707 | 1 044 | 1 904 | 155 | 1 390 | 1 301 | 569 | 760 | 380 |
| ledig | 5 449 | 637 | 731 | 763 | 441 | 826 | 57 | 624 | 588 | 259 | 345 | 178 |
| verheiratet, eingetragene Partnerschaft | 4 878 | 559 | 615 | 696 | 444 | 727 | 70 | 535 | 516 | 231 | 321 | 164 |
| verwitwet | 1 090 | 195 | 133 | 134 | 104 | 173 | 13 | 136 | 96 | 38 | 48 | 20 |
| getrennt | 29 | 3 | 6 | 4 | 3 | 4 | - | 3 | 3 | 1 | 1 | 1 |
| geschieden | 990 | 181 | 166 | 110 | 52 | 174 | 15 | 92 | 98 | 40 | 45 | 17 |
| Ausländer | | | | | | | | | | | | |
| Männer | 6 147 | 1 014 | 824 | 650 | 304 | 1 125 | 54 | 720 | 790 | 274 | 283 | 109 |
| ledig | 2 058 | 389 | 271 | 213 | 85 | 395 | 9 | 248 | 259 | 74 | 88 | 27 |
| verheiratet, eingetragene Partnerschaft | 3 502 | 520 | 460 | 385 | 191 | 633 | 36 | 402 | 461 | 164 | 177 | 73 |
| verwitwet | 83 | 15 | 15 | 11 | 1 | 14 | - | 12 | 9 | 5 | 1 | - |
| getrennt | 24 | - | 4 | 3 | - | 4 | - | 3 | 7 | 3 | - | - |
| geschieden | 480 | 90 | 74 | 38 | 27 | 79 | 9 | 55 | 54 | 28 | 17 | 9 |
| Frauen | 5 997 | 1 132 | 817 | 563 | 244 | 1 082 | 46 | 758 | 729 | 225 | 266 | 135 |
| ledig | 1 957 | 392 | 248 | 181 | 65 | 369 | 11 | 252 | 242 | 64 | 84 | 49 |
| verheiratet, eingetragene Partnerschaft | 3 261 | 545 | 451 | 315 | 153 | 576 | 29 | 412 | 406 | 139 | 159 | 76 |
| verwitwet | 275 | 70 | 38 | 21 | 9 | 52 | 3 | 39 | 26 | 8 | 6 | 3 |
| getrennt | 11 | - | 1 | - | 1 | 2 | - | 2 | 4 | - | 1 | - |
| geschieden | 493 | 125 | 79 | 46 | 16 | 83 | 3 | 53 | 51 | 14 | 16 | 7 |

Quelle: Bevölkerungsstatistik

T_2.1_02

Ausländeranteil

nach Wohngemeinde, 31.12.2011

| | Liechtenstein | Vaduz | Triesen | Balzers | Triesenberg | Schaan | Planken | Eschen | Mauren | Gamprin | Ruggell | Schellenberg |
|-----------------|---------------|-------|---------|---------|-------------|--------|---------|--------|--------|---------|---------|--------------|
| Liechtensteiner | 66.7% | 59.0% | 66.1% | 73.2% | 79.0% | 62.3% | 76.4% | 65.2% | 62.1% | 69.6% | 73.3% | 76.4% |
| Ausländer | 33.3% | 41.0% | 33.9% | 26.8% | 21.0% | 37.7% | 23.6% | 34.8% | 37.9% | 30.4% | 26.7% | 23.6% |

Quelle: Bevölkerungsstatistik

T_2.1_03

Bürger des Fürstentums Liechtenstein

nach Heimat- und Wohngemeinde, 31.12.2011

| Heimatgemeinde | Wohngemeinde | | | | | | | | | | | |
|----------------|---------------|--------------|--------------|--------------|--------------|--------------|------------|--------------|--------------|--------------|--------------|--------------|
| | Liechtenstein | Vaduz | Triesen | Balzers | Triesenberg | Schaan | Planken | Eschen | Mauren | Gamprin | Ruggell | Schellenberg |
| Total | 24 331 | 3 090 | 3 193 | 3 313 | 2 063 | 3 646 | 323 | 2 771 | 2 493 | 1 142 | 1 508 | 789 |
| Vaduz | 2 640 | 1 531 | 276 | 66 | 74 | 332 | 29 | 98 | 101 | 60 | 63 | 10 |
| Triesen | 2 580 | 206 | 1 762 | 130 | 103 | 134 | 9 | 52 | 70 | 47 | 31 | 36 |
| Balzers | 3 887 | 239 | 298 | 2 711 | 106 | 212 | 14 | 97 | 81 | 37 | 46 | 46 |
| Triesenberg | 2 694 | 202 | 272 | 113 | 1 562 | 220 | 5 | 132 | 85 | 41 | 40 | 22 |
| Schaan | 3 261 | 266 | 180 | 83 | 56 | 2 077 | 53 | 188 | 148 | 83 | 96 | 31 |
| Planken | 302 | 27 | 12 | 11 | 3 | 62 | 128 | 16 | 15 | 15 | 3 | 10 |
| Eschen | 2 455 | 152 | 109 | 51 | 33 | 160 | 17 | 1 627 | 147 | 69 | 54 | 36 |
| Mauren | 2 848 | 192 | 103 | 63 | 53 | 224 | 20 | 282 | 1 603 | 118 | 90 | 100 |
| Gamprin | 833 | 46 | 32 | 17 | 14 | 53 | 7 | 64 | 24 | 523 | 35 | 18 |
| Ruggell | 1 607 | 131 | 73 | 24 | 20 | 91 | 29 | 100 | 64 | 69 | 981 | 25 |
| Schellenberg | 1 204 | 83 | 75 | 44 | 39 | 77 | 12 | 115 | 155 | 80 | 69 | 455 |
| Landesbürger | 20 | 15 | 1 | - | - | 4 | - | - | - | - | - | - |

Quelle: Bevölkerungsstatistik

T_2.1_04

Ständige Bevölkerung

nach Altersjahr, Geschlecht und Herkunft, 31.12.2011

| Abgeschlossene Altersjahre | Herkunft | | | | | | |
|-------------------------------|---------------|-----------------|---------------|---------------|---------------|--------------|--------------|
| | Total | Liechtensteiner | | | Ausländer | | |
| | | Total | Männer | Frauen | Total | Männer | Frauen |
| Total | 36 475 | 24 331 | 11 895 | 12 436 | 12 144 | 6 147 | 5 997 |
| 0 | 393 | 300 | 156 | 144 | 93 | 49 | 44 |
| 1 | 333 | 252 | 128 | 124 | 81 | 37 | 44 |
| 2 | 411 | 316 | 173 | 143 | 95 | 58 | 37 |
| 3 | 353 | 264 | 154 | 110 | 89 | 41 | 48 |
| 4 | 366 | 265 | 140 | 125 | 101 | 53 | 48 |
| 5 | 365 | 291 | 151 | 140 | 74 | 36 | 38 |
| 6 | 387 | 283 | 141 | 142 | 104 | 50 | 54 |
| 7 | 387 | 290 | 144 | 146 | 97 | 53 | 44 |
| 8 | 349 | 238 | 123 | 115 | 111 | 59 | 52 |
| 9 | 383 | 309 | 151 | 158 | 74 | 43 | 31 |
| 10 | 386 | 279 | 151 | 128 | 107 | 57 | 50 |
| 11 | 402 | 299 | 151 | 148 | 103 | 56 | 47 |
| 12 | 403 | 289 | 125 | 164 | 114 | 61 | 53 |
| 13 | 400 | 288 | 140 | 148 | 112 | 44 | 68 |
| 14 | 447 | 322 | 162 | 160 | 125 | 63 | 62 |
| 15 | 413 | 312 | 153 | 159 | 101 | 53 | 48 |
| 16 | 450 | 327 | 172 | 155 | 123 | 60 | 63 |
| 17 | 407 | 293 | 149 | 144 | 114 | 64 | 50 |
| 18 | 449 | 341 | 178 | 163 | 108 | 44 | 64 |
| 19 | 416 | 308 | 142 | 166 | 108 | 50 | 58 |
| 20 | 460 | 346 | 180 | 166 | 114 | 63 | 51 |
| 21 | 446 | 327 | 163 | 164 | 119 | 52 | 67 |
| 22 | 454 | 326 | 178 | 148 | 128 | 67 | 61 |
| 23 | 483 | 360 | 198 | 162 | 123 | 62 | 61 |
| 24 | 446 | 319 | 172 | 147 | 127 | 48 | 79 |
| 25 | 421 | 294 | 143 | 151 | 127 | 63 | 64 |
| 26 | 460 | 326 | 171 | 155 | 134 | 65 | 69 |
| 27 | 453 | 324 | 166 | 158 | 129 | 66 | 63 |
| 28 | 426 | 297 | 149 | 148 | 129 | 60 | 69 |
| 29 | 468 | 308 | 166 | 142 | 160 | 74 | 86 |
| 30 | 446 | 278 | 151 | 127 | 168 | 86 | 82 |
| 31 | 494 | 314 | 173 | 141 | 180 | 76 | 104 |
| 32 | 464 | 276 | 148 | 128 | 188 | 90 | 98 |
| 33 | 451 | 248 | 128 | 120 | 203 | 88 | 115 |
| 34 | 477 | 267 | 143 | 124 | 210 | 109 | 101 |
| 35 | 489 | 305 | 173 | 132 | 184 | 88 | 96 |
| 36 | 488 | 271 | 130 | 141 | 217 | 96 | 121 |
| 37 | 480 | 268 | 140 | 128 | 212 | 103 | 109 |
| 38 | 564 | 328 | 159 | 169 | 236 | 111 | 125 |
| 39 | 547 | 292 | 137 | 155 | 255 | 117 | 138 |
| 40 | 552 | 300 | 158 | 142 | 252 | 123 | 129 |
| 41 | 623 | 378 | 213 | 165 | 245 | 130 | 115 |
| 42 | 620 | 381 | 203 | 178 | 239 | 115 | 124 |
| 43 | 684 | 401 | 185 | 216 | 283 | 130 | 153 |
| 44 | 640 | 380 | 184 | 196 | 260 | 126 | 134 |
| 45 | 603 | 347 | 176 | 171 | 256 | 117 | 139 |
| 46 | 603 | 343 | 177 | 166 | 260 | 135 | 125 |
| 47 | 653 | 361 | 182 | 179 | 292 | 131 | 161 |
| 48 | 631 | 379 | 181 | 198 | 252 | 115 | 137 |
| 49 | 611 | 350 | 175 | 175 | 261 | 137 | 124 |

>>

>>

| Abgeschlossene Altersjahre | Herkunft | | | | | | |
|-------------------------------|----------|-----------------|--------|-----------|-------|--------|--------|
| | Total | Liechtensteiner | | Ausländer | | | |
| | | Total | Männer | Frauen | Total | Männer | Frauen |
| 50 | 596 | 362 | 186 | 176 | 234 | 102 | 132 |
| 51 | 606 | 377 | 189 | 188 | 229 | 114 | 115 |
| 52 | 575 | 347 | 166 | 181 | 228 | 111 | 117 |
| 53 | 566 | 355 | 166 | 189 | 211 | 109 | 102 |
| 54 | 572 | 360 | 177 | 183 | 212 | 107 | 105 |
| 55 | 540 | 335 | 160 | 175 | 205 | 106 | 99 |
| 56 | 516 | 311 | 140 | 171 | 205 | 121 | 84 |
| 57 | 503 | 302 | 149 | 153 | 201 | 102 | 99 |
| 58 | 490 | 305 | 157 | 148 | 185 | 106 | 79 |
| 59 | 478 | 317 | 127 | 190 | 161 | 84 | 77 |
| 60 | 472 | 309 | 157 | 152 | 163 | 93 | 70 |
| 61 | 450 | 287 | 127 | 160 | 163 | 108 | 55 |
| 62 | 451 | 311 | 149 | 162 | 140 | 88 | 52 |
| 63 | 467 | 297 | 139 | 158 | 170 | 99 | 71 |
| 64 | 420 | 287 | 132 | 155 | 133 | 83 | 50 |
| 65 | 420 | 294 | 140 | 154 | 126 | 66 | 60 |
| 66 | 337 | 252 | 120 | 132 | 85 | 55 | 30 |
| 67 | 406 | 286 | 125 | 161 | 120 | 71 | 49 |
| 68 | 361 | 253 | 122 | 131 | 108 | 64 | 44 |
| 69 | 345 | 241 | 103 | 138 | 104 | 63 | 41 |
| 70 | 306 | 221 | 94 | 127 | 85 | 52 | 33 |
| 71 | 319 | 231 | 100 | 131 | 88 | 49 | 39 |
| 72 | 264 | 187 | 88 | 99 | 77 | 44 | 33 |
| 73 | 218 | 170 | 66 | 104 | 48 | 21 | 27 |
| 74 | 226 | 174 | 78 | 96 | 52 | 36 | 16 |
| 75 | 194 | 144 | 59 | 85 | 50 | 29 | 21 |
| 76 | 181 | 135 | 55 | 80 | 46 | 27 | 19 |
| 77 | 191 | 161 | 57 | 104 | 30 | 15 | 15 |
| 78 | 180 | 142 | 53 | 89 | 38 | 20 | 18 |
| 79 | 141 | 115 | 40 | 75 | 26 | 15 | 11 |
| 80 | 121 | 102 | 40 | 62 | 19 | 8 | 11 |
| 81 | 116 | 88 | 38 | 50 | 28 | 13 | 15 |
| 82 | 133 | 101 | 38 | 63 | 32 | 17 | 15 |
| 83 | 115 | 92 | 31 | 61 | 23 | 15 | 8 |
| 84 | 103 | 81 | 25 | 56 | 22 | 9 | 13 |
| 85 | 108 | 86 | 21 | 65 | 22 | 10 | 12 |
| 86 | 73 | 61 | 18 | 43 | 12 | 6 | 6 |
| 87 | 81 | 63 | 9 | 54 | 18 | 7 | 11 |
| 88 | 62 | 52 | 13 | 39 | 10 | 3 | 7 |
| 89 | 56 | 40 | 11 | 29 | 16 | 4 | 12 |
| 90 | 47 | 35 | 11 | 24 | 12 | 6 | 6 |
| 91 | 43 | 35 | 9 | 26 | 8 | 2 | 6 |
| 92 | 24 | 20 | 9 | 11 | 4 | 3 | 1 |
| 93 | 16 | 9 | 2 | 7 | 7 | 4 | 3 |
| 94 | 11 | 8 | 4 | 4 | 3 | 2 | 1 |
| 95 | 10 | 8 | 1 | 7 | 2 | 1 | 1 |
| 96 | 10 | 10 | 2 | 8 | - | - | - |
| 97 | 9 | 6 | 4 | 2 | 3 | 2 | 1 |
| 98 | 1 | 1 | 1 | - | - | - | - |
| 99 | 6 | 3 | 1 | 2 | 3 | 1 | 2 |
| 101 | 1 | 1 | - | 1 | - | - | - |
| 103 | 1 | 1 | - | 1 | - | - | - |

Bevölkerungsquotienten und Bevölkerungsanteile 1960 - 2011

| Jahr | Bevölkerungsquotienten | | | Anteil an der ständigen Bevölkerung | | | Anteil 80+ Jahre an 65+ Jahre |
|------|------------------------|---------------|-------------------------------|-------------------------------------|---------------|-----------|----------------------------------|
| | Jugendquotient | Altenquotient | Gesamtbela- stungsquotient | unter 20 Jahre | 20 - 64 Jahre | 65+ Jahre | |
| 1960 | 69.9% | 14.7% | 84.6% | 37.9% | 54.2% | 8.0% | 14.8% |
| 1970 | 65.2% | 14.1% | 79.3% | 36.4% | 55.8% | 7.9% | 14.8% |
| 1980 | 51.2% | 14.9% | 66.1% | 30.8% | 60.2% | 9.0% | 15.4% |
| 1990 | 40.9% | 15.6% | 56.5% | 26.1% | 63.9% | 10.0% | 20.8% |
| 2000 | 38.2% | 16.2% | 54.3% | 24.7% | 64.8% | 10.5% | 23.3% |
| 2001 | 37.7% | 16.1% | 53.9% | 24.5% | 65.0% | 10.5% | 24.0% |
| 2002 | 37.4% | 16.6% | 53.9% | 24.3% | 65.0% | 10.8% | 24.7% |
| 2003 | 37.0% | 16.6% | 53.6% | 24.1% | 65.1% | 10.8% | 25.2% |
| 2004 | 36.3% | 17.1% | 53.4% | 23.7% | 65.2% | 11.1% | 25.6% |
| 2005 | 36.0% | 17.8% | 53.8% | 23.4% | 65.0% | 11.6% | 25.0% |
| 2006 | 35.8% | 18.4% | 54.3% | 23.2% | 64.8% | 11.9% | 25.1% |
| 2007 | 35.3% | 19.2% | 54.5% | 22.9% | 64.7% | 12.4% | 24.8% |
| 2008 | 34.8% | 20.0% | 54.8% | 22.5% | 64.6% | 12.9% | 24.3% |
| 2009 | 34.7% | 21.1% | 55.8% | 22.3% | 64.2% | 13.5% | 23.9% |
| 2010 | 34.2% | 21.6% | 55.8% | 21.9% | 64.2% | 13.9% | 23.1% |
| 2011 | 33.8% | 22.4% | 56.3% | 21.7% | 64.0% | 14.4% | 21.9% |

Quelle: Bevölkerungsstatistik

T_2.1_24

Erläuterung zur Tabelle:

Jugendquotient: unter 20-Jährige im Verhältnis zu den 20- bis 64-Jährigen

Altenquotient: 65-Jährige und Ältere im Verhältnis zu den 20- bis 64-Jährigen

Gesamtbelastungsquotient: unter 20-Jährige und 65-Jährige und Ältere im Verhältnis zu den 20- bis 64-Jährigen

Lebenserwartung

1997 - 2010

| Jahr | Männer | | | Frauen | | |
|------|------------|--------|--------|------------|--------|--------|
| | bei Geburt | mit 60 | mit 65 | bei Geburt | mit 60 | mit 65 |
| 1997 | 71.9 | 18.5 | 14.5 | 80.4 | 24.4 | 19.8 |
| 1998 | 73.6 | 18.2 | 14.5 | 82.1 | 25.1 | 20.7 |
| 1999 | 75.5 | 19.5 | 14.8 | 82.9 | 24.6 | 19.8 |
| 2000 | 73.9 | 18.8 | 15.2 | 80.0 | 22.9 | 19.5 |
| 2001 | 76.3 | 20.2 | 17.3 | 82.5 | 24.3 | 19.9 |
| 2002 | 77.1 | 20.1 | 17.0 | 82.3 | 25.2 | 20.9 |
| 2003 | 78.4 | 20.8 | 17.0 | 81.6 | 24.8 | 20.6 |
| 2004 | 78.6 | 22.2 | 18.0 | 85.1 | 26.9 | 23.0 |
| 2005 | 77.4 | 22.0 | 18.2 | 84.1 | 26.1 | 21.6 |
| 2006 | 78.9 | 22.3 | 18.4 | 83.1 | 24.7 | 20.7 |
| 2007 | 79.1 | 20.7 | 16.7 | 83.6 | 25.7 | 21.1 |
| 2008 | 80.0 | 22.7 | 18.5 | 85.4 | 26.9 | 22.2 |
| 2009 | 79.5 | 22.3 | 18.4 | 83.6 | 26.3 | 22.0 |
| 2010 | 79.5 | 23.1 | 19.6 | 84.3 | 26.4 | 21.8 |

Quelle: Eurostat, Luxemburg

T_2.1_25

Erläuterung zur Tabelle:

Angaben in Jahren

Bevölkerung

nach Religion und Herkunft, 1990 - 2010

| | 1990 | | 2000 | | 2010 | | Veränderung 1990/2010 | |
|--|---------------|---------------|---------------|---------------|---------------|---------------|--------------------------|--------------|
| Total | 29 032 | 100.0% | 33 307 | 100.0% | 36 149 | 100.0% | 7 117 | 24.5% |
| Römisch-katholische Kirche | 24 638 | 84.9% | 26 122 | 78.4% | 27 450 | 75.9% | 2 812 | 11.4% |
| Protestantische Kirchen und Gemeinschaften | 2 682 | 9.2% | 2 760 | 8.3% | 3 062 | 8.5% | 380 | 14.2% |
| Christlich-orthodoxe Kirchen | 206 | 0.7% | 365 | 1.1% | 415 | 1.1% | 209 | 101.5% |
| Andere christliche Religionsgemeinschaften | 60 | 0.2% | 38 | 0.1% | 104 | 0.3% | 44 | 73.3% |
| Islamische Gemeinschaften | 689 | 2.4% | 1 593 | 4.8% | 1 960 | 5.4% | 1 271 | 184.5% |
| Andere Kirchen und Religionsgemeinschaften | 53 | 0.2% | 113 | 0.3% | 281 | 0.8% | 228 | 430.2% |
| Keine Zugehörigkeit | 438 | 1.5% | 941 | 2.8% | 1 952 | 5.4% | 1 514 | 345.7% |
| Ohne Angabe | 266 | 0.9% | 1 375 | 4.1% | 925 | 2.6% | 659 | 247.7% |
| Liechtensteiner | 18 123 | 100.0% | 21 115 | 100.0% | 24 145 | 100.0% | 6 022 | 33.2% |
| Römisch-katholische Kirche | 17 307 | 95.5% | 19 179 | 90.8% | 21 004 | 87.0% | 3 697 | 21.4% |
| Protestantische Kirchen und Gemeinschaften | 515 | 2.8% | 678 | 3.2% | 1 076 | 4.5% | 561 | 108.9% |
| Christlich-orthodoxe Kirchen | 10 | 0.1% | 34 | 0.2% | 105 | 0.4% | 95 | 950.0% |
| Andere christliche Religionsgemeinschaften | 19 | 0.1% | 10 | 0.0% | 43 | 0.2% | 24 | 126.3% |
| Islamische Gemeinschaften | 9 | 0.0% | 66 | 0.3% | 353 | 1.5% | 344 | 3 822.2% |
| Andere Kirchen und Religionsgemeinschaften | 19 | 0.1% | 31 | 0.1% | 98 | 0.4% | 79 | 415.8% |
| Keine Zugehörigkeit | 114 | 0.6% | 358 | 1.7% | 876 | 3.6% | 762 | 668.4% |
| Ohne Angabe | 130 | 0.7% | 759 | 3.6% | 590 | 2.4% | 460 | 353.8% |
| Ausländer | 10 909 | 100.0% | 12 192 | 100.0% | 12 004 | 100.0% | 1 095 | 10.0% |
| Römisch-katholische Kirche | 7 331 | 67.2% | 6 943 | 56.9% | 6 446 | 53.7% | -885 | -12.1% |
| Protestantische Kirchen und Gemeinschaften | 2 167 | 19.9% | 2 082 | 17.1% | 1 986 | 16.5% | -181 | -8.4% |
| Christlich-orthodoxe Kirchen | 196 | 1.8% | 331 | 2.7% | 310 | 2.6% | 114 | 58.2% |
| Andere christliche Religionsgemeinschaften | 41 | 0.4% | 28 | 0.2% | 61 | 0.5% | 20 | 48.8% |
| Islamische Gemeinschaften | 680 | 6.2% | 1 527 | 12.5% | 1 607 | 13.4% | 927 | 136.3% |
| Andere Kirchen und Religionsgemeinschaften | 34 | 0.3% | 82 | 0.7% | 183 | 1.5% | 149 | 438.2% |
| Keine Zugehörigkeit | 324 | 3.0% | 583 | 4.8% | 1 076 | 9.0% | 752 | 232.1% |
| Ohne Angabe | 136 | 1.2% | 616 | 5.1% | 335 | 2.8% | 199 | 146.3% |

Quelle: Volkszählung

T_2.1_22

2.2 Haushalte, Gebäude

- Haushalte
- Gebäude und Wohnungen

„kurz & bündig“

Volkszählung 2010 (Erste Ergebnisse):

Wohngebäude 10 066

Haushalte 15 474

Haushalte im Jahr 2010

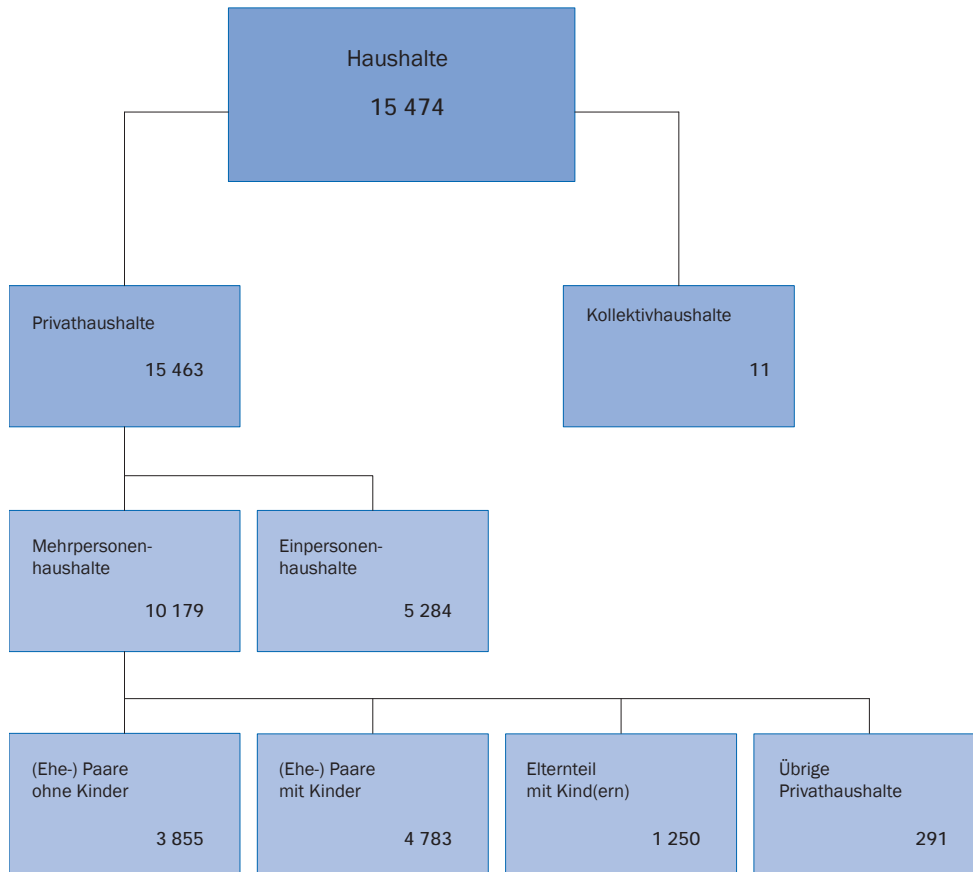

Quelle: Volkszählung 2010, Erste Ergebnisse

A_2.2_01

Haushalte

nach Gemeinde und Personenanzahl, 2000

| Merkmal | Liechtenstein | Vaduz | Triesen | Balzers | Triesenberg | Schaan | Planken | Eschen | Mauren | Gamprin | Ruggell | Schellenberg |
|---|---------------|-------|---------|---------|-------------|--------|---------|--------|--------|---------|---------|--------------|
| Gesamt | | | | | | | | | | | | |
| Haushalte | 13 667 | 2 358 | 1 906 | 1 658 | 965 | 2 450 | 122 | 1 482 | 1 298 | 479 | 618 | 331 |
| Personen | 33 307 | 5 045 | 4 424 | 4 247 | 2 636 | 5 574 | 352 | 3 772 | 3 335 | 1 210 | 1 721 | 991 |
| Privathaushalte | | | | | | | | | | | | |
| Haushalte | 13 282 | 2 276 | 1 862 | 1 617 | 931 | 2 383 | 122 | 1 443 | 1 260 | 465 | 604 | 319 |
| Personen | 32 244 | 4 781 | 4 307 | 4 144 | 2 508 | 5 429 | 352 | 3 638 | 3 267 | 1 193 | 1 703 | 922 |
| Privathaushalte mit . . . Personen | | | | | | | | | | | | |
| 1 | 4 321 | 960 | 632 | 471 | 237 | 849 | 22 | 453 | 332 | 145 | 147 | 73 |
| 2 | 3 633 | 632 | 544 | 432 | 244 | 674 | 32 | 374 | 363 | 121 | 139 | 78 |
| 3 | 2 162 | 316 | 314 | 262 | 170 | 396 | 30 | 228 | 219 | 65 | 108 | 54 |
| 4 | 2 081 | 257 | 262 | 296 | 174 | 325 | 22 | 239 | 232 | 84 | 129 | 61 |
| 5 | 801 | 89 | 90 | 111 | 75 | 104 | 11 | 109 | 82 | 33 | 59 | 38 |
| 6+ | 284 | 22 | 20 | 45 | 31 | 35 | 5 | 40 | 32 | 17 | 22 | 15 |

Quelle: Volkszählung 2000

T_2.2_02

Gebäude

mit Wohnzweck nach Gemeinde und Gebäudeart, 2000

| | Liechtenstein | Vaduz | Triesen | Balzers | Triesenberg | Schaan | Planken | Eschen | Mauren | Gamprin | Ruggell | Schellenberg |
|--------------------------|---------------|--------------|--------------|--------------|--------------|--------------|------------|------------|------------|------------|------------|--------------|
| Gebäude Gesamt | 8 903 | 1 105 | 1 108 | 1 216 | 1 160 | 1 323 | 121 | 910 | 856 | 340 | 502 | 262 |
| Reine Wohngebäude | | | | | | | | | | | | |
| Einfamilienhaus | 5 961 | 609 | 746 | 851 | 846 | 816 | 101 | 612 | 571 | 246 | 379 | 184 |
| Zweifamilienhaus | 836 | 98 | 98 | 107 | 100 | 117 | 9 | 99 | 102 | 28 | 42 | 36 |
| Mehrfamilienhaus | 740 | 163 | 114 | 82 | 38 | 149 | - | 70 | 75 | 18 | 23 | 8 |
| Andere Wohngebäude | 804 | 113 | 88 | 114 | 83 | 136 | 9 | 87 | 70 | 36 | 43 | 25 |
| Sonstige Gebäude | 562 | 122 | 62 | 62 | 93 | 105 | 2 | 42 | 38 | 12 | 15 | 9 |

Quelle: Volkszählung 2000

T_2.2_05

Erläuterung zur Tabelle:

Gebäude Gesamt: Einschliesslich Gebäude mit Ferien- und Wochenendwohnungen, ohne Notunterkünfte

Gebäude

mit Wohnzweck nach Gemeinde und Eigentübertyp, 2000

| | Liechtenstein | Vaduz | Triesen | Balzers | Triesenberg | Schaan | Planken | Eschen | Mauren | Gamprin | Ruggell | Schellenberg |
|------------------------------------|---------------|--------------|--------------|--------------|--------------|--------------|------------|------------|------------|------------|------------|--------------|
| Total | 8 903 | 1 105 | 1 108 | 1 216 | 1 160 | 1 323 | 121 | 910 | 856 | 340 | 502 | 262 |
| Privatpersonen | 8 455 | 981 | 1 055 | 1 175 | 1 121 | 1 229 | 118 | 883 | 820 | 331 | 491 | 251 |
| Bau- oder Immobiliengesellschaft | 32 | 11 | 7 | 2 | - | 7 | - | 4 | 1 | - | - | - |
| Wohnbaugenossenschaft (Mitglieder) | 3 | - | - | 1 | - | - | - | 1 | - | - | 1 | - |
| Versicherungen | 11 | 4 | - | 2 | - | 2 | - | 1 | - | - | 1 | 1 |
| Personalvorsorgestiftung | 51 | 24 | 1 | - | 1 | 19 | - | 4 | 1 | - | - | 1 |
| Andere Stiftungsvereine | 80 | 30 | 8 | 8 | 10 | 9 | 1 | 4 | 6 | - | 1 | 3 |
| Gemeinde, Staat | 174 | 31 | 25 | 21 | 18 | 32 | 2 | 9 | 20 | 5 | 6 | 5 |
| Andere | 97 | 24 | 12 | 7 | 10 | 25 | - | 4 | 8 | 4 | 2 | 1 |

Quelle: Volkszählung 2000

T_2,2_07

Wohngebäude

nach Gemeinde und Bauperiode, 2000

| Bauperiode | Liechtenstein | Vaduz | Triesen | Balzers | Triesenberg | Schaan | Planken | Eschen | Mauren | Gamprin | Ruggell | Schellenberg |
|--------------|---------------|------------|--------------|--------------|--------------|--------------|------------|------------|------------|------------|------------|--------------|
| Total | 8 341 | 983 | 1 046 | 1 154 | 1 067 | 1 218 | 119 | 868 | 818 | 328 | 487 | 253 |
| vor 1919 | 767 | 86 | 87 | 101 | 153 | 84 | 9 | 62 | 79 | 29 | 44 | 33 |
| 1919 - 1945 | 716 | 113 | 56 | 112 | 106 | 123 | 8 | 68 | 63 | 18 | 35 | 14 |
| 1946 - 1960 | 897 | 183 | 119 | 116 | 106 | 153 | 3 | 83 | 68 | 18 | 30 | 18 |
| 1961 - 1970 | 1 359 | 156 | 186 | 175 | 192 | 193 | 21 | 131 | 162 | 55 | 56 | 32 |
| 1971 - 1980 | 1 490 | 176 | 122 | 245 | 174 | 246 | 31 | 162 | 149 | 44 | 104 | 37 |
| 1981 - 1990 | 1 375 | 142 | 176 | 190 | 156 | 200 | 15 | 150 | 121 | 65 | 107 | 53 |
| 1991 - 2000 | 1 737 | 127 | 300 | 215 | 180 | 219 | 32 | 212 | 176 | 99 | 111 | 66 |

Quelle: Volkszählung 2000

T_2,2_09

Bewohnte Wohnungen

nach Gemeinde und Besitzverhältnis, 1950 - 2000

| | Jahr | Liechtenstein | Vaduz | Triesen | Balzers | Triesenberg | Schaan | Planken | Eschen | Mauren | Gamprin | Ruggell | Schellenberg |
|---|------|---------------|-------|---------|---------|-------------|--------|---------|--------|--------|---------|---------|--------------|
| Bewohnte Wohnungen Total | 1950 | 3 155 | 629 | 322 | 393 | 300 | 524 | 28 | 320 | 330 | 85 | 148 | 76 |
| | 1960 | 3 898 | 831 | 435 | 468 | 349 | 675 | 28 | 379 | 375 | 107 | 164 | 87 |
| | 1970 | 5 624 | 1 153 | 764 | 664 | 468 | 954 | 47 | 539 | 547 | 166 | 209 | 113 |
| | 1980 | 8 421 | 1 772 | 1 045 | 1 012 | 601 | 1 596 | 79 | 835 | 781 | 218 | 330 | 152 |
| | 1990 | 10 386 | 2 008 | 1 357 | 1 291 | 772 | 1 883 | 96 | 1 063 | 924 | 304 | 465 | 223 |
| | 2000 | 12 601 | 2 180 | 1 784 | 1 556 | 886 | 2 191 | 120 | 1 375 | 1 176 | 436 | 590 | 307 |
| Eigentümer- wohnungen | 1950 | 2 068 | 319 | 204 | 294 | 229 | 318 | 24 | 220 | 213 | 72 | 116 | 59 |
| | 1960 | 2 586 | 441 | 286 | 359 | 264 | 419 | 23 | 262 | 248 | 78 | 135 | 71 |
| | 1970 | 3 332 | 499 | 412 | 467 | 343 | 552 | 36 | 335 | 317 | 118 | 164 | 89 |
| | 1980 | 4 256 | 562 | 495 | 643 | 416 | 706 | 63 | 444 | 417 | 147 | 241 | 122 |
| | 1990 | 5 003 | 616 | 554 | 719 | 545 | 778 | 70 | 552 | 482 | 200 | 336 | 151 |
| | 2000 | 5 173 | 540 | 629 | 759 | 544 | 783 | 85 | 563 | 524 | 218 | 342 | 186 |
| Stockwerk- eigentümer- wohnungen | 1950 | * | * | * | * | * | * | * | * | * | * | * | * |
| | 1960 | * | * | * | * | * | * | * | * | * | * | * | * |
| | 1970 | 33 | 5 | 23 | - | - | 5 | - | - | - | - | - | - |
| | 1980 | 238 | 91 | 54 | 5 | 12 | 43 | - | 16 | 3 | - | 14 | - |
| | 1990 | 472 | 102 | 145 | 29 | 20 | 101 | - | 23 | 14 | 10 | 20 | 8 |
| | 2000 | 1 212 | 218 | 247 | 120 | 61 | 204 | 6 | 137 | 78 | 58 | 58 | 25 |
| Mieter- und Ge- nossenschafter- wohnungen | 1950 | 857 | 263 | 95 | 73 | 49 | 171 | 3 | 75 | 83 | 10 | 23 | 12 |
| | 1960 | 1 024 | 331 | 126 | 76 | 64 | 204 | 3 | 84 | 87 | 19 | 23 | 7 |
| | 1970 | 1 889 | 550 | 300 | 177 | 94 | 345 | 9 | 168 | 167 | 42 | 25 | 12 |
| | 1980 | 3 530 | 993 | 442 | 352 | 150 | 777 | 14 | 351 | 308 | 66 | 60 | 17 |
| | 1990 | 4 757 | 1 266 | 653 | 504 | 200 | 981 | 24 | 474 | 412 | 88 | 99 | 56 |
| | 2000 | 6 030 | 1 391 | 893 | 645 | 267 | 1 165 | 26 | 655 | 556 | 154 | 185 | 93 |
| Dienst- und Freiwohnungen | 1950 | 230 | 47 | 23 | 26 | 22 | 35 | 1 | 25 | 34 | 3 | 9 | 5 |
| | 1960 | 288 | 59 | 23 | 33 | 21 | 52 | 2 | 33 | 40 | 10 | 6 | 9 |
| | 1970 | 370 | 99 | 29 | 20 | 31 | 52 | 2 | 36 | 63 | 6 | 20 | 12 |
| | 1980 | 397 | 126 | 54 | 12 | 23 | 70 | 2 | 24 | 53 | 5 | 15 | 13 |
| | 1990 | 154 | 24 | 5 | 39 | 7 | 23 | 2 | 14 | 16 | 6 | 10 | 8 |
| | 2000 | 186 | 31 | 15 | 32 | 14 | 39 | 3 | 20 | 18 | 6 | 5 | 3 |

Quelle: Volkszählungen

T_2.2_10

Erläuterung zur Tabelle:

Mieter- und Genossenschafterwohnungen:

1970 Einschliesslich 18 Pächter

1980 Einschliesslich 17 Pächter

1990 Einschliesslich 10 Pächter

2000 Einschliesslich 24 Pächter

Bewohnte Wohnungen Total:

1950 Ohne Wohnungen ohne eigene Küche oder Kochnische

Wohnungen

nach Gemeinde und Nutzungsart, 1950 - 2000

| | Jahr | Liechtenstein | Vaduz | Triesen | Balzers | Triesenberg | Schaan | Planken | Eschen | Mauren | Gamprin | Ruggell | Schellenberg |
|--|------|---------------|-------|---------|---------|-------------|--------|---------|--------|--------|---------|---------|--------------|
| Wohnungen Total | 1950 | 3 224 | 639 | 327 | 399 | 313 | 535 | 29 | 324 | 340 | 90 | 150 | 78 |
| | 1960 | 3 898 | 831 | 435 | 468 | 349 | 675 | 28 | 379 | 375 | 107 | 164 | 87 |
| | 1970 | 6 084 | 1 219 | 793 | 679 | 736 | 978 | 56 | 556 | 564 | 171 | 214 | 118 |
| | 1980 | 9 336 | 1 909 | 1 094 | 1 039 | 1 150 | 1 643 | 98 | 864 | 805 | 230 | 346 | 158 |
| | 1990 | 11 388 | 2 148 | 1 440 | 1 348 | 1 343 | 1 933 | 101 | 1 093 | 948 | 309 | 477 | 248 |
| | 2000 | 14 243 | 2 496 | 1 975 | 1 679 | 1 407 | 2 369 | 130 | 1 483 | 1 274 | 472 | 624 | 334 |
| Bewohnte Wohnungen | 1950 | 3 172 | 636 | 322 | 394 | 300 | 528 | 28 | 320 | 332 | 87 | 148 | 77 |
| | 1960 | 3 898 | 831 | 435 | 468 | 349 | 675 | 28 | 379 | 375 | 107 | 164 | 87 |
| | 1970 | 5 624 | 1 153 | 764 | 664 | 468 | 954 | 47 | 539 | 547 | 166 | 209 | 113 |
| | 1980 | 8 421 | 1 772 | 1 045 | 1 012 | 601 | 1 596 | 79 | 835 | 781 | 218 | 330 | 152 |
| | 1990 | 10 386 | 2 008 | 1 357 | 1 291 | 772 | 1 883 | 96 | 1 063 | 924 | 304 | 465 | 223 |
| | 2000 | 12 601 | 2 180 | 1 784 | 1 556 | 886 | 2 191 | 120 | 1 375 | 1 176 | 436 | 590 | 307 |
| Nicht oder zeitweise bewohnte Wohnungen | 1950 | 52 | 3 | 5 | 5 | 13 | 7 | 1 | 4 | 8 | 3 | 2 | 1 |
| | 1960 | * | * | * | * | * | * | * | * | * | * | * | * |
| | 1970 | 460 | 66 | 29 | 15 | 268 | 24 | 9 | 17 | 17 | 5 | 5 | 5 |
| | 1980 | 915 | 137 | 49 | 27 | 549 | 47 | 19 | 29 | 24 | 12 | 16 | 6 |
| | 1990 | 1 002 | 140 | 83 | 57 | 571 | 50 | 5 | 30 | 24 | 5 | 12 | 25 |
| | 2000 | 1 642 | 316 | 191 | 123 | 521 | 178 | 10 | 108 | 98 | 36 | 34 | 27 |

Quelle: Volkszählungen

T_2_2_11

Erläuterung zur Tabelle:

Wohnungen Total 1950: Ohne Zweitwohnungen

Wohnungen Total 1960: Ohne Zweitwohnungen, ohne Leerwohnungen

Gebäude

mit Wohnzweck nach Gemeinde und Heizungsart, 2000

| | Gebäude | | | | | | |
|---------------|-------------|------------------------|--------------------|-----------------------------------|--------------------------------------|---------------------------------------|------------------|
| | Heizungsart | | | | | | |
| | Total | Einzelofen- heizung | Etagen- heizung | Zentralheizung für ein Gebäude | Öffentliche Fern- wärmeversorgung | Zentralheizung für mehrere Gebäude | Keine Heizung |
| Liechtenstein | 8 903 | 878 | 83 | 7 327 | 129 | 458 | 28 |
| Vaduz | 1 105 | 42 | 7 | 948 | 15 | 93 | - |
| Triesen | 1 108 | 83 | 5 | 914 | 19 | 84 | 3 |
| Balzers | 1 216 | 90 | 8 | 1 015 | 33 | 61 | 9 |
| Triesenberg | 1 160 | 301 | 17 | 796 | 2 | 34 | 10 |
| Schaan | 1 323 | 72 | 13 | 1 114 | 35 | 86 | 3 |
| Planken | 121 | 13 | - | 107 | - | 1 | - |
| Eschen | 910 | 80 | 14 | 774 | 11 | 31 | - |
| Mauren | 856 | 73 | 11 | 717 | 9 | 44 | 2 |
| Gamprin | 340 | 45 | 4 | 281 | 3 | 7 | - |
| Ruggell | 502 | 57 | 3 | 435 | 1 | 6 | - |
| Schellenberg | 262 | 22 | 1 | 226 | 1 | 11 | 1 |

Quelle: Volkszählung 2000

T_2.2_13

Bewohnte Wohnungen

nach Gemeinde und Grösse, 1950 - 2000

| | Jahr | Liechtenstein | Vaduz | Triesen | Balzers | Triesenberg | Schaan | Planken | Eschen | Mauren | Gamprin | Ruggell | Schellenberg |
|--------------------------|------|---------------|-------|---------|---------|-------------|--------|---------|--------|--------|---------|---------|--------------|
| Bewohnte Wohnungen Total | 1950 | 3 207 | 632 | 327 | 398 | 313 | 531 | 29 | 324 | 338 | 88 | 150 | 77 |
| | 1960 | 3 898 | 831 | 435 | 468 | 349 | 675 | 28 | 379 | 375 | 107 | 164 | 87 |
| | 1970 | 5 624 | 1 153 | 764 | 664 | 468 | 954 | 47 | 539 | 547 | 166 | 209 | 113 |
| | 1980 | 8 421 | 1 772 | 1 045 | 1 012 | 601 | 1 596 | 79 | 835 | 781 | 218 | 330 | 152 |
| | 1990 | 10 386 | 2 008 | 1 357 | 1 291 | 772 | 1 883 | 96 | 1 063 | 924 | 304 | 465 | 223 |
| | 2000 | 12 601 | 2 180 | 1 784 | 1 556 | 886 | 2 191 | 120 | 1 375 | 1 176 | 436 | 590 | 307 |
| Wohnung mit: 1 Zimmer | 1950 | 42 | 8 | 4 | 6 | 2 | 14 | * | 5 | 3 | * | * | * |
| | 1960 | 62 | * | * | * | * | * | * | * | * | * | * | * |
| | 1970 | 216 | 62 | 77 | 12 | 3 | 37 | * | 15 | 5 | * | 2 | 3 |
| | 1980 | 687 | 204 | 122 | 62 | 15 | 180 | 1 | 57 | 26 | 8 | 12 | - |
| | 1990 | 594 | 171 | 109 | 66 | 21 | 125 | 1 | 42 | 29 | 18 | 8 | 4 |
| | 2000 | 580 | 138 | 112 | 56 | 18 | 136 | 2 | 54 | 25 | 11 | 24 | 4 |
| 2 Zimmern | 1950 | 352 | 67 | 30 | 41 | 41 | 61 | 3 | 39 | 47 | 4 | 11 | 8 |
| | 1960 | 414 | * | * | * | * | * | * | * | * | * | * | * |
| | 1970 | 392 | 110 | 42 | 39 | 38 | 68 | 3 | 47 | 30 | 7 | 6 | 2 |
| | 1980 | 757 | 215 | 75 | 64 | 48 | 179 | 1 | 89 | 62 | 11 | 11 | 2 |
| | 1990 | 1 000 | 251 | 119 | 122 | 48 | 220 | 5 | 122 | 63 | 18 | 22 | 10 |
| | 2000 | 1 182 | 320 | 144 | 127 | 48 | 229 | 3 | 142 | 90 | 29 | 30 | 20 |
| 3 Zimmern | 1950 | 757 | 147 | 100 | 110 | 65 | 139 | 1 | 74 | 78 | 9 | 25 | 9 |
| | 1960 | 790 | * | * | * | * | * | * | * | * | * | * | * |
| | 1970 | 788 | 191 | 123 | 90 | 59 | 144 | 6 | 65 | 75 | 17 | 11 | 7 |
| | 1980 | 1 066 | 287 | 132 | 113 | 65 | 243 | 6 | 89 | 89 | 16 | 15 | 11 |
| | 1990 | 1 462 | 377 | 200 | 154 | 86 | 333 | 6 | 121 | 111 | 22 | 36 | 16 |
| | 2000 | 1 992 | 453 | 296 | 223 | 104 | 425 | 10 | 194 | 168 | 37 | 54 | 28 |
| 4 Zimmern | 1950 | 764 | 127 | 68 | 70 | 115 | 102 | 9 | 87 | 88 | 33 | 41 | 24 |
| | 1960 | 866 | * | * | * | * | * | * | * | * | * | * | * |
| | 1970 | 1 102 | 234 | 149 | 97 | 125 | 182 | 5 | 95 | 112 | 30 | 50 | 23 |
| | 1980 | 1 757 | 404 | 234 | 205 | 121 | 332 | 7 | 142 | 165 | 44 | 76 | 27 |
| | 1990 | 2 081 | 490 | 324 | 235 | 126 | 395 | 9 | 184 | 171 | 42 | 71 | 34 |
| | 2000 | 2 966 | 567 | 496 | 315 | 175 | 553 | 21 | 292 | 280 | 116 | 104 | 47 |
| 5+ Zimmern | 1950 | 1 292 | 283 | 125 | 171 | 90 | 215 | 16 | 119 | 122 | 42 | 73 | 36 |
| | 1960 | 1 766 | 395 | 195 | 254 | 124 | 323 | 14 | 174 | 101 | 49 | 89 | 48 |
| | 1970 | 3 126 | 556 | 373 | 426 | 243 | 523 | 33 | 317 | 325 | 112 | 140 | 78 |
| | 1980 | 4 154 | 662 | 482 | 568 | 352 | 662 | 64 | 458 | 439 | 139 | 216 | 112 |
| | 1990 | 5 249 | 719 | 605 | 714 | 491 | 810 | 75 | 594 | 550 | 204 | 328 | 159 |
| | 2000 | 5 881 | 702 | 736 | 835 | 541 | 848 | 84 | 693 | 613 | 243 | 378 | 208 |

Quelle: Volkszählungen

T_2.2_14

Erläuterung zur Tabelle:

1950: Alle Wohnungen mit Küche oder Kochnische

1960: Nur aufgeschlüsselt nach Wohnungen mit 1 und 2 Zimmern, 3 und 4 Zimmern, 5 und mehr Zimmern

2.3 Bevölkerungsbewegung

- Natürliches Bevölkerungswachstum, Wanderungssaldo
- Zivilstandsereignisse
- Einbürgerungen

„kurz & bündig“

2011:

Geburten 395

Todesfälle 248

Eheschliessungen 163

Ehescheidungen 91

Scheidungsrate 55.8%

Einbürgerungen 170

Natürliche Bevölkerungsbewegung 1960 - 2011

Geburten

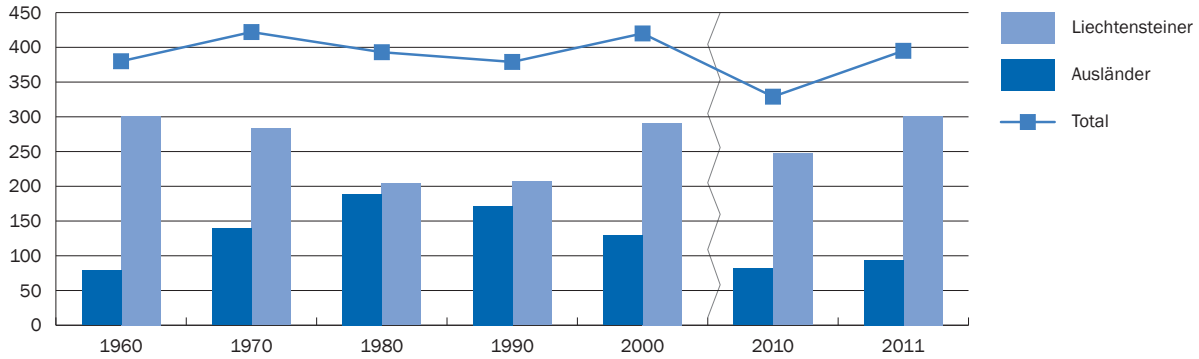

Quelle: Zivilstandsstatistik

A_2.3_01

Todesfälle

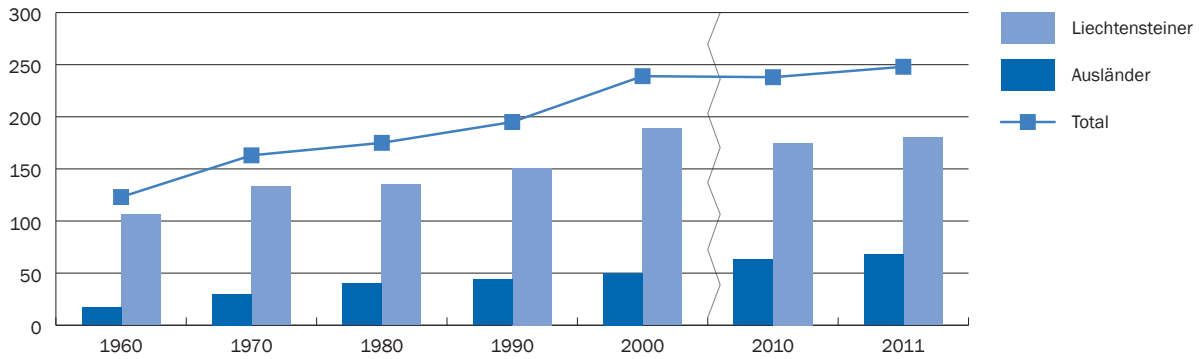

Quelle: Zivilstandsstatistik

A_2.3_02

Geburtenüberschuss

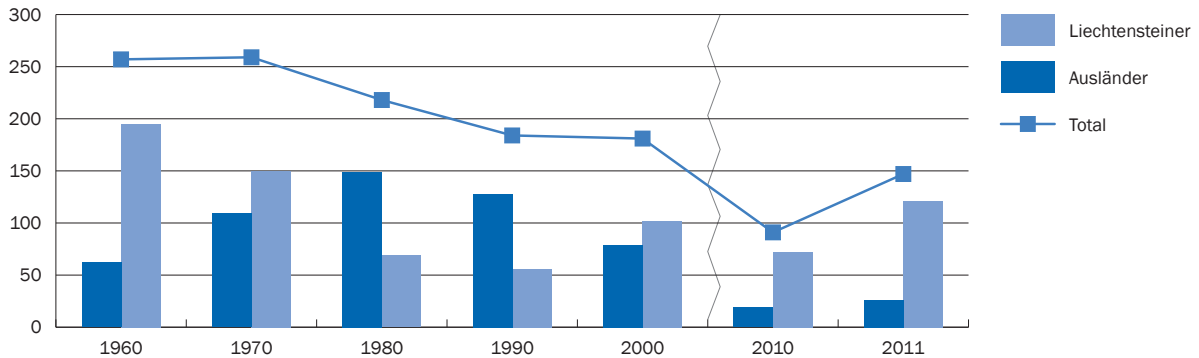

Quelle: Zivilstandsstatistik

A_2.3_03

Bevölkerungsbilanz

nach Gemeinde, 2011

| Gemeinden | Heiratende Personen | | Lebend- geborene | Gestorbene | Geburten- überschuss | Gesamt- wanderungs- saldo | Gesamt- veränderung | Ständige Bevölkerung | | |
|---|---------------------|--------------|---------------------|------------|-------------------------|---------------------------------|------------------------|-------------------------|------------|--|
| | Beide Geschlechter | davon Männer | | | | | | Jahresbeginn | Jahresende | |
| Absolute Zahlen | | | | | | | | | | |
| Liechtenstein | 324 | 163 | 395 | 248 | 147 | 179 | 326 | 36 149 | 36 475 | |
| Vaduz | 43 | 23 | 57 | 44 | 13 | 16 | 29 | 5 207 | 5 236 | |
| Triesen | 39 | 19 | 50 | 31 | 19 | -11 | 8 | 4 826 | 4 834 | |
| Balzers | 46 | 23 | 52 | 35 | 17 | -19 | -2 | 4 528 | 4 526 | |
| Triesenberg | 22 | 12 | 24 | 14 | 10 | 39 | 49 | 2 562 | 2 611 | |
| Schaan | 51 | 25 | 55 | 45 | 10 | 76 | 86 | 5 767 | 5 853 | |
| Planken | 5 | 3 | 3 | 3 | - | -2 | -2 | 425 | 423 | |
| Eschen | 26 | 10 | 38 | 37 | 1 | 33 | 34 | 4 215 | 4 249 | |
| Mauren | 45 | 21 | 46 | 15 | 31 | -18 | 13 | 3 999 | 4 012 | |
| Gamprin | 22 | 14 | 33 | 8 | 25 | 10 | 35 | 1 606 | 1 641 | |
| Ruggell | 21 | 12 | 20 | 7 | 13 | 43 | 56 | 2 001 | 2 057 | |
| Schellenberg | 4 | 1 | 17 | 9 | 8 | 12 | 20 | 1 013 | 1 033 | |
| In Prozent der Ständigen Bevölkerung am Jahresende | | | | | | | | | | |
| Liechtenstein | 0.9% | 0.4% | 1.1% | 0.7% | 0.4% | 0.5% | 0.9% | 100% | | |
| Vaduz | 0.8% | 0.4% | 1.1% | 0.8% | 0.2% | 0.3% | 0.6% | 100% | | |
| Triesen | 0.8% | 0.4% | 1.0% | 0.6% | 0.4% | -0.2% | 0.2% | 100% | | |
| Balzers | 1.0% | 0.5% | 1.1% | 0.8% | 0.4% | -0.4% | -0.0% | 100% | | |
| Triesenberg | 0.8% | 0.5% | 0.9% | 0.5% | 0.4% | 1.5% | 1.9% | 100% | | |
| Schaan | 0.9% | 0.4% | 0.9% | 0.8% | 0.2% | 1.3% | 1.5% | 100% | | |
| Planken | 1.2% | 0.7% | 0.7% | 0.7% | 0.0% | -0.5% | -0.5% | 100% | | |
| Eschen | 0.6% | 0.2% | 0.9% | 0.9% | 0.0% | 0.8% | 0.8% | 100% | | |
| Mauren | 1.1% | 0.5% | 1.1% | 0.4% | 0.8% | -0.4% | 0.3% | 100% | | |
| Gamprin | 1.3% | 0.9% | 2.0% | 0.5% | 1.5% | 0.6% | 2.1% | 100% | | |
| Ruggell | 1.0% | 0.6% | 1.0% | 0.3% | 0.6% | 2.1% | 2.7% | 100% | | |
| Schellenberg | 0.4% | 0.1% | 1.6% | 0.9% | 0.8% | 1.2% | 1.9% | 100% | | |

Quelle: Bevölkerungsstatistik, Zivilstandsstatistik

T_2.3_02

Erläuterung zur Tabelle:

Wanderungssaldo: Bevölkerungszuwachs minus Geburtenüberschuss

Bevölkerungsbilanz

Liechtensteiner, 1960 - 2011

| Jahr | Liechtensteiner | | | | | Wohnbevölkerung Liechtensteiner |
|------|---------------------|------------|-------------------------|----------------------------|------------------------|------------------------------------|
| | Lebend- geborene | Gestorbene | Geburtenüber- schuss | Gesamtwan- derungssaldo | Gesamtverände- rung | |
| 1960 | 301 | 106 | 195 | -136 | 59 | 12 485 |
| 1970 | 283 | 133 | 150 | 131 | 281 | 14 304 |
| 1980 | 204 | 135 | 69 | -339 | -270 | 15 913 |
| 1990 | 207 | 151 | 56 | -31 | 25 | 18 123 |
| 1991 | 231 | 144 | 87 | 155 | 242 | 18 365 |
| 1992 | 203 | 133 | 70 | 1 | 71 | 18 436 |
| 1993 | 231 | 137 | 94 | 67 | 161 | 18 597 |
| 1994 | 200 | 151 | 49 | 209 | 258 | 18 855 |
| 1995 | 225 | 155 | 70 | -85 | -15 | 18 840 |
| 1996 | 278 | 155 | 123 | 466 | 589 | 19 429 |
| 1997 | 288 | 173 | 115 | 1 046 | 1 161 | 20 590 |
| 1998 | 263 | 156 | 107 | 171 | 278 | 20 868 |
| 1999 | 269 | 144 | 125 | 321 | 446 | 21 314 |
| 2000 | 291 | 189 | 102 | 127 | 229 | 21 543 |
| 2001 | 270 | 164 | 106 | 381 | 487 | 22 030 |
| 2002 | 293 | 160 | 133 | 134 | 267 | 22 297 |
| 2003 | 230 | 162 | 68 | 143 | 211 | 22 508 |
| 2004 | 273 | 146 | 127 | 113 | 240 | 22 748 |
| 2005 | 273 | 168 | 105 | 135 | 240 | 22 988 |
| 2006 | 284 | 157 | 127 | 146 | 273 | 23 261 |
| 2007 | 255 | 172 | 83 | 150 | 233 | 23 494 |
| 2008 | 260 | 141 | 119 | 206 | 325 | 23 819 |
| 2009 | 308 | 163 | 145 | 44 | 189 | 24 008 |
| 2010 | 247 | 175 | 72 | 65 | 137 | 24 145 |
| 2011 | 301 | 180 | 121 | 65 | 186 | 24 331 |

Quelle: Bevölkerungsstatistik, Zivilstandsstatistik

T_2.3_03

Erläuterung zur Tabelle:

Wanderungssaldo: Bevölkerungszuwachs minus Geburtenüberschuss. Der Wanderungssaldo von Liechtensteinern beinhaltet auch die Aufnahme von in Liechtenstein wohnhaften Ausländern in das liechtensteinische Landesbürgerrecht.

Bevölkerungsbilanz

Ausländer, 1960 - 2011

| Jahr | Ausländer | | | | | Wohnbevölkerung Ausländer |
|------|---------------------|------------|-------------------------|----------------------------|------------------------|------------------------------|
| | Lebend- geborene | Gestorbene | Geburtenüber- schuss | Gesamtwande- rungssaldo | Gesamtverände- rung | |
| 1960 | 79 | 17 | 62 | 233 | 295 | 4 143 |
| 1970 | 139 | 30 | 109 | 30 | 139 | 7 046 |
| 1980 | 189 | 40 | 149 | -472 | -323 | 9 302 |
| 1990 | 172 | 44 | 128 | 427 | 555 | 10 909 |
| 1991 | 185 | 43 | 142 | -30 | 112 | 11 021 |
| 1992 | 172 | 47 | 125 | 286 | 411 | 11 432 |
| 1993 | 184 | 41 | 143 | 138 | 281 | 11 713 |
| 1994 | 158 | 55 | 103 | -42 | 61 | 11 774 |
| 1995 | 200 | 70 | 130 | 179 | 309 | 12 083 |
| 1996 | 127 | 75 | 52 | -421 | -369 | 11 714 |
| 1997 | 147 | 57 | 90 | -1 074 | -984 | 10 730 |
| 1998 | 119 | 52 | 67 | 350 | 417 | 11 147 |
| 1999 | 161 | 62 | 99 | -134 | -35 | 11 112 |
| 2000 | 129 | 50 | 79 | 129 | 208 | 11 320 |
| 2001 | 131 | 56 | 75 | 100 | 175 | 11 495 |
| 2002 | 102 | 55 | 47 | 24 | 71 | 11 566 |
| 2003 | 117 | 55 | 62 | 158 | 220 | 11 786 |
| 2004 | 99 | 52 | 47 | 19 | 66 | 11 852 |
| 2005 | 108 | 47 | 61 | 4 | 65 | 11 917 |
| 2006 | 77 | 63 | 14 | -24 | -10 | 11 907 |
| 2007 | 96 | 55 | 41 | -86 | -45 | 11 862 |
| 2008 | 90 | 64 | 26 | -118 | -92 | 11 770 |
| 2009 | 98 | 66 | 32 | 84 | 116 | 11 886 |
| 2010 | 82 | 63 | 19 | 99 | 118 | 12 004 |
| 2011 | 94 | 68 | 26 | 114 | 140 | 12 144 |

Quelle: Bevölkerungsstatistik, Zivilstandsstatistik

T_2.3_04

Erläuterung zur Tabelle:

Wanderungssaldo: Bevölkerungszuwachs minus Geburtenüberschuss. Die Aufnahme von in Liechtenstein wohnhaften Ausländern in das liechtensteinische Landesbürgerrecht führt zu einer Verringerung des Wanderungssaldos.

Eheschliessungen, Geburten und Sterbefälle nach Gemeinde und Geschlecht, 2011

| Gemeinde | Heiratende | | Lebendgeborene | | | | Gestorbene | | | | |
|---------------|------------|--------|----------------|---------|---------|-----------|------------|--------|-----|-----|-----|
| | Total | | Total | | | | Total | | | | |
| | Männer | Frauen | Knaben | Mädchen | ehelich | unehelich | Männer | Frauen | | | |
| Liechtenstein | 324 | 163 | 161 | 395 | 203 | 192 | 302 | 93 | 248 | 126 | 122 |
| Vaduz | 43 | 23 | 20 | 57 | 29 | 28 | 46 | 11 | 44 | 21 | 23 |
| Triesen | 39 | 19 | 20 | 50 | 21 | 29 | 39 | 11 | 31 | 16 | 15 |
| Balzers | 46 | 23 | 23 | 52 | 25 | 27 | 36 | 16 | 35 | 19 | 16 |
| Triesenberg | 22 | 12 | 10 | 24 | 11 | 13 | 17 | 7 | 14 | 8 | 6 |
| Schaan | 51 | 25 | 26 | 55 | 27 | 28 | 42 | 13 | 45 | 22 | 23 |
| Planken | 5 | 3 | 2 | 3 | 2 | 1 | 2 | 1 | 3 | 3 | - |
| Eschen | 26 | 10 | 16 | 38 | 30 | 8 | 29 | 9 | 37 | 17 | 20 |
| Mauren | 45 | 21 | 24 | 46 | 21 | 25 | 34 | 12 | 15 | 8 | 7 |
| Gamprin | 22 | 14 | 8 | 33 | 14 | 19 | 28 | 5 | 8 | 4 | 4 |
| Ruggell | 21 | 12 | 9 | 20 | 12 | 8 | 14 | 6 | 7 | 5 | 2 |
| Schellenberg | 4 | 1 | 3 | 17 | 11 | 6 | 15 | 2 | 9 | 3 | 6 |

Quelle: Zivilstandsstatistik

T_2.3_06

Ehescheidungen Männer

nach Ehedauer, 1988 - 2011

| Jahr | Ehedauer in Jahren | | | | | | | | |
|------|--------------------|-------|-------|-------|---------|---------|---------|-----|-----------|
| | Total | 0 - 2 | 3 - 4 | 5 - 9 | 10 - 14 | 15 - 19 | 20 - 29 | 30+ | unbekannt |
| 1988 | 32 | * | * | * | * | * | * | * | * |
| 1990 | 26 | * | * | * | * | * | * | * | * |
| 1991 | 34 | * | * | * | * | * | * | * | * |
| 1992 | 31 | * | * | * | * | * | * | * | * |
| 1993 | 38 | * | * | * | * | * | * | * | * |
| 1994 | 41 | * | * | * | * | * | * | * | * |
| 1995 | 37 | * | * | * | * | * | * | * | * |
| 1996 | 43 | * | * | * | * | * | * | * | * |
| 1997 | 64 | * | * | * | * | * | * | * | * |
| 1998 | 43 | * | * | * | * | * | * | * | * |
| 1999 | 159 | 2 | 13 | 37 | 38 | 31 | 32 | 6 | - |
| 2000 | 126 | 2 | 13 | 40 | 27 | 21 | 17 | 6 | - |
| 2001 | 82 | 1 | 4 | 20 | 27 | 14 | 9 | 7 | - |
| 2002 | 99 | 8 | 12 | 33 | 13 | 14 | 15 | 4 | - |
| 2003 | 84 | 8 | 8 | 19 | 20 | 15 | 9 | 5 | - |
| 2004 | 101 | 7 | 8 | 23 | 18 | 18 | 19 | 8 | - |
| 2005 | 94 | 6 | 8 | 27 | 21 | 10 | 12 | 10 | - |
| 2006 | 81 | 1 | 7 | 22 | 16 | 16 | 15 | 4 | - |
| 2007 | 97 | 11 | 12 | 29 | 11 | 11 | 17 | 6 | - |
| 2008 | 97 | 6 | 5 | 31 | 20 | 17 | 14 | 4 | - |
| 2009 | 101 | 9 | 10 | 26 | 17 | 22 | 8 | 9 | - |
| 2010 | 87 | 3 | 7 | 21 | 26 | 9 | 16 | 5 | - |
| 2011 | 91 | 8 | 7 | 22 | 21 | 10 | 12 | 2 | 9 |

Quelle: Zivilstandsstatistik

T_2.3_09

Erläuterung zur Tabelle:

Scheidungen 1988 - 1998 mindestens 1 Partner wohnhaft in Liechtenstein

Scheidungen ab 1999 Mann wohnhaft in Liechtenstein

Eheschliessungen und Ehescheidungen 1965 - 2011

| Jahr | Eheschliessungen | | Ehescheidungen | | Scheidungsrate |
|------|------------------|--------|----------------|--------|----------------|
| | Männer | Frauen | Männer | Frauen | |
| 1965 | 132 | 127 | * | * | . |
| 1970 | 125 | 121 | * | * | . |
| 1980 | 180 | 169 | * | * | . |
| 1990 | 162 | 172 | 26 | * | * |
| 1991 | 183 | 169 | 34 | * | * |
| 1992 | 202 | 218 | 31 | * | * |
| 1993 | 225 | 220 | 38 | * | * |
| 1994 | 200 | 196 | 41 | * | * |
| 1995 | 206 | 205 | 37 | * | * |
| 1996 | 221 | 218 | 43 | * | * |
| 1997 | 203 | 197 | 64 | * | * |
| 1998 | 210 | 213 | 43 | * | * |
| 1999 | 226 | 225 | 159 | 171 | 70.4% |
| 2000 | 236 | 210 | 126 | 128 | 53.4% |
| 2001 | 199 | 185 | 82 | 83 | 41.2% |
| 2002 | 175 | 164 | 99 | 92 | 56.6% |
| 2003 | 149 | 137 | 84 | 99 | 56.4% |
| 2004 | 164 | 175 | 101 | 105 | 61.6% |
| 2005 | 187 | 162 | 94 | 87 | 50.3% |
| 2006 | 151 | 139 | 81 | 85 | 53.6% |
| 2007 | 182 | 183 | 97 | 100 | 53.3% |
| 2008 | 205 | 197 | 97 | 101 | 47.3% |
| 2009 | 154 | 148 | 101 | 105 | 65.6% |
| 2010 | 186 | 170 | 87 | 83 | 46.8% |
| 2011 | 163 | 161 | 91 | 88 | 55.8% |

Quelle: Zivilstandsstatistik

T_2.3_10

Erläuterung zur Tabelle:

Scheidungen 1990 - 1998 mindestens 1 Partner wohnhaft in Liechtenstein

Scheidungen ab 1999 Mann wohnhaft in Liechtenstein

Scheidungsrate: Die Scheidungsrate ist das Verhältnis der Scheidungen von Männern zu den Eheschliessungen von Männern im jeweiligen Jahr

Lebendgeborene

nach Legitimität und Geschlecht, 1960 - 2011

| Jahr | Ehelich Lebendgeborene | | | Ausserhehlich Lebendgeborene | | |
|------|------------------------|--------|---------|------------------------------|--------|---------|
| | Total | Knaben | Mädchen | Total | Knaben | Mädchen |
| 1960 | 366 | 186 | 180 | 14 | 9 | 5 |
| 1970 | 403 | 220 | 183 | 19 | 12 | 7 |
| 1980 | 372 | 194 | 178 | 21 | 10 | 11 |
| 1990 | 353 | 175 | 178 | 26 | 16 | 10 |
| 1991 | 384 | 204 | 180 | 32 | 18 | 14 |
| 1992 | 320 | 150 | 170 | 55 | 17 | 38 |
| 1993 | 383 | 190 | 193 | 32 | 12 | 20 |
| 1994 | 328 | 175 | 153 | 30 | 16 | 14 |
| 1995 | 382 | 192 | 190 | 43 | 25 | 18 |
| 1996 | 363 | 183 | 180 | 42 | 19 | 23 |
| 1997 | 374 | 176 | 198 | 61 | 31 | 30 |
| 1998 | 341 | 156 | 185 | 41 | 20 | 21 |
| 1999 | 370 | 173 | 197 | 60 | 30 | 30 |
| 2000 | 354 | 183 | 171 | 66 | 36 | 30 |
| 2001 | 341 | 190 | 151 | 60 | 36 | 24 |
| 2002 | 343 | 186 | 157 | 52 | 18 | 34 |
| 2003 | 293 | 154 | 139 | 54 | 29 | 25 |
| 2004 | 308 | 151 | 157 | 64 | 35 | 29 |
| 2005 | 309 | 148 | 161 | 72 | 39 | 33 |
| 2006 | 302 | 157 | 145 | 59 | 27 | 32 |
| 2007 | 291 | 151 | 140 | 60 | 33 | 27 |
| 2008 | 301 | 163 | 138 | 49 | 27 | 22 |
| 2009 | 331 | 190 | 141 | 75 | 36 | 39 |
| 2010 | 259 | 133 | 126 | 70 | 32 | 38 |
| 2011 | 302 | 151 | 151 | 93 | 52 | 41 |

Quelle: Zivilstandsstatistik

T_2.3_12

Sterbefälle

nach Altersklasse, 1960 - 2011

| Jahr | Verstorbene | Alter | | | | | | | | | |
|------|-------------|-------|---------|---------|---------|---------|---------|---------|---------|---------|-----|
| | Einwohner | 0 - 9 | 10 - 19 | 20 - 29 | 30 - 39 | 40 - 49 | 50 - 59 | 60 - 69 | 70 - 79 | 80 - 89 | 90+ |
| 1960 | 123 | 5 | 1 | 3 | 3 | 9 | 17 | 19 | 34 | 27 | 5 |
| 1970 | 163 | 9 | 1 | 7 | 2 | 7 | 19 | 37 | 38 | 38 | 5 |
| 1980 | 175 | 4 | 1 | 3 | 4 | 15 | 17 | 36 | 51 | 35 | 9 |
| 1990 | 195 | 1 | 3 | 3 | 5 | 6 | 8 | 40 | 49 | 64 | 16 |
| 1991 | 187 | - | 2 | 3 | 2 | 8 | 14 | 26 | 61 | 58 | 13 |
| 1992 | 180 | 6 | - | 4 | 10 | 2 | 13 | 32 | 42 | 60 | 11 |
| 1993 | 178 | - | 3 | 6 | 3 | 6 | 9 | 25 | 42 | 59 | 25 |
| 1994 | 206 | 3 | 1 | 4 | 7 | 8 | 13 | 21 | 58 | 65 | 26 |
| 1995 | 225 | 2 | - | 2 | 9 | 14 | 22 | 36 | 43 | 69 | 28 |
| 1996 | 230 | 3 | 1 | 5 | 8 | 11 | 21 | 31 | 56 | 70 | 24 |
| 1997 | 230 | 9 | 3 | 3 | 6 | 11 | 20 | 20 | 65 | 68 | 25 |
| 1998 | 208 | 5 | 5 | 1 | 5 | 8 | 15 | 31 | 54 | 64 | 20 |
| 1999 | 206 | 4 | 1 | 3 | 3 | 3 | 18 | 29 | 50 | 69 | 26 |
| 2000 | 239 | 4 | 3 | 6 | 3 | 8 | 21 | 43 | 51 | 70 | 30 |
| 2001 | 220 | - | 2 | 6 | 3 | 6 | 22 | 32 | 47 | 79 | 23 |
| 2002 | 215 | 1 | 1 | 2 | 6 | 11 | 21 | 36 | 50 | 67 | 20 |
| 2003 | 217 | 2 | 2 | 2 | 4 | 7 | 18 | 31 | 53 | 72 | 26 |
| 2004 | 198 | 1 | 1 | - | 4 | 10 | 24 | 24 | 41 | 72 | 21 |
| 2005 | 215 | 3 | 1 | 2 | 3 | 12 | 22 | 29 | 44 | 62 | 37 |
| 2006 | 220 | 2 | - | 5 | 3 | 7 | 14 | 35 | 41 | 70 | 43 |
| 2007 | 227 | 1 | - | 1 | 3 | 2 | 21 | 36 | 55 | 73 | 35 |
| 2008 | 205 | 1 | 1 | 1 | 2 | 10 | 15 | 23 | 47 | 78 | 27 |
| 2009 | 229 | 2 | 1 | 2 | 3 | 7 | 21 | 38 | 46 | 77 | 32 |
| 2010 | 238 | 1 | 3 | 2 | 4 | 11 | 17 | 36 | 34 | 90 | 40 |
| 2011 | 248 | 1 | - | 2 | 2 | 10 | 15 | 45 | 45 | 92 | 36 |

Quelle: Zivilstandsstatistik

T_2.3_15

Sterbefälle Männer

nach Altersklasse, 1960 - 2011

| Jahr | Verstorbene | Alter | | | | | | | | | |
|------|-------------|-------|---------|---------|---------|---------|---------|---------|---------|---------|-----|
| | Total | 0 - 9 | 10 - 19 | 20 - 29 | 30 - 39 | 40 - 49 | 50 - 59 | 60 - 69 | 70 - 79 | 80 - 89 | 90+ |
| 1960 | 72 | 1 | 1 | 3 | 2 | 7 | 10 | 10 | 19 | 17 | 2 |
| 1970 | 93 | 5 | 1 | 5 | 1 | 6 | 14 | 26 | 12 | 22 | 1 |
| 1980 | 88 | 2 | 1 | 3 | 3 | 8 | 10 | 25 | 21 | 14 | 1 |
| 1990 | 107 | 1 | 2 | 2 | 2 | 6 | 6 | 23 | 33 | 29 | 3 |
| 1991 | 96 | - | - | 3 | 1 | 3 | 11 | 19 | 34 | 24 | 1 |
| 1992 | 108 | 3 | - | 3 | 9 | 2 | 10 | 25 | 27 | 26 | 3 |
| 1993 | 92 | - | 2 | 3 | 1 | 3 | 6 | 16 | 28 | 28 | 5 |
| 1994 | 100 | 3 | - | 4 | 7 | 5 | 8 | 15 | 30 | 23 | 5 |
| 1995 | 105 | 2 | - | 2 | 7 | 10 | 13 | 19 | 23 | 25 | 4 |
| 1996 | 129 | 3 | - | 4 | 5 | 9 | 19 | 18 | 36 | 29 | 6 |
| 1997 | 125 | 6 | 2 | 1 | 4 | 9 | 11 | 14 | 43 | 26 | 9 |
| 1998 | 117 | 3 | 3 | 1 | 2 | 6 | 11 | 25 | 30 | 31 | 5 |
| 1999 | 111 | 2 | 1 | 2 | 3 | 3 | 14 | 20 | 26 | 32 | 8 |
| 2000 | 121 | 3 | 1 | 5 | 1 | 4 | 16 | 29 | 29 | 27 | 6 |
| 2001 | 112 | - | 1 | 4 | 3 | 6 | 14 | 23 | 25 | 31 | 5 |
| 2002 | 109 | - | 1 | 1 | 3 | 6 | 13 | 28 | 27 | 25 | 5 |
| 2003 | 103 | - | 1 | 2 | 3 | 2 | 9 | 21 | 29 | 30 | 6 |
| 2004 | 105 | - | 1 | - | 4 | 6 | 18 | 14 | 22 | 35 | 5 |
| 2005 | 113 | 2 | 1 | 1 | 2 | 10 | 16 | 22 | 22 | 26 | 11 |
| 2006 | 105 | 1 | - | 4 | 2 | 5 | 10 | 20 | 26 | 24 | 13 |
| 2007 | 115 | - | - | 1 | 2 | 1 | 10 | 26 | 34 | 32 | 9 |
| 2008 | 104 | 1 | 1 | 1 | 1 | 6 | 9 | 17 | 28 | 33 | 7 |
| 2009 | 115 | - | - | 2 | 2 | 3 | 15 | 24 | 24 | 35 | 10 |
| 2010 | 115 | 1 | 2 | 1 | 4 | 5 | 11 | 28 | 19 | 38 | 6 |
| 2011 | 126 | - | - | 1 | 2 | 8 | 9 | 28 | 32 | 36 | 10 |

Quelle: Zivilstandsstatistik

T_2.3_16

Sterbefälle Frauen

nach Altersklasse, 1960 - 2011

| Jahr | Verstorbene | Alter | | | | | | | | | | |
|------|-------------|-------|---------|---------|---------|---------|---------|---------|---------|---------|-----|--|
| | Total | 0 - 9 | 10 - 19 | 20 - 29 | 30 - 39 | 40 - 49 | 50 - 59 | 60 - 69 | 70 - 79 | 80 - 89 | 90+ | |
| 1960 | 51 | 4 | - | - | 1 | 2 | 7 | 9 | 15 | 10 | 3 | |
| 1970 | 70 | 4 | - | 2 | 1 | 1 | 5 | 11 | 26 | 16 | 4 | |
| 1980 | 87 | 2 | - | - | 1 | 7 | 7 | 11 | 30 | 21 | 8 | |
| 1990 | 88 | - | 1 | 1 | 3 | - | 2 | 17 | 16 | 35 | 13 | |
| 1991 | 91 | - | 2 | - | 1 | 5 | 3 | 7 | 27 | 34 | 12 | |
| 1992 | 72 | 3 | - | 1 | 1 | - | 3 | 7 | 15 | 34 | 8 | |
| 1993 | 86 | - | 1 | 3 | 2 | 3 | 3 | 9 | 14 | 31 | 20 | |
| 1994 | 106 | - | 1 | - | - | 3 | 5 | 6 | 28 | 42 | 21 | |
| 1995 | 120 | - | - | - | 2 | 4 | 9 | 17 | 20 | 44 | 24 | |
| 1996 | 101 | - | 1 | 1 | 3 | 2 | 2 | 13 | 20 | 41 | 18 | |
| 1997 | 105 | 3 | 1 | 2 | 2 | 2 | 9 | 6 | 22 | 42 | 16 | |
| 1998 | 91 | 2 | 2 | - | 3 | 2 | 4 | 6 | 24 | 33 | 15 | |
| 1999 | 95 | 2 | - | 1 | - | - | 4 | 9 | 24 | 37 | 18 | |
| 2000 | 118 | 1 | 2 | 1 | 2 | 4 | 5 | 14 | 22 | 43 | 24 | |
| 2001 | 108 | - | 1 | 2 | - | - | 8 | 9 | 22 | 48 | 18 | |
| 2002 | 106 | 1 | - | 1 | 3 | 5 | 8 | 8 | 23 | 42 | 15 | |
| 2003 | 114 | 2 | 1 | - | 1 | 5 | 9 | 10 | 24 | 42 | 20 | |
| 2004 | 93 | 1 | - | - | - | 4 | 6 | 10 | 19 | 37 | 16 | |
| 2005 | 102 | 1 | - | 1 | 1 | 2 | 6 | 7 | 22 | 36 | 26 | |
| 2006 | 115 | 1 | - | 1 | 1 | 2 | 4 | 15 | 15 | 46 | 30 | |
| 2007 | 112 | 1 | - | - | 1 | 1 | 11 | 10 | 21 | 41 | 26 | |
| 2008 | 101 | - | - | - | 1 | 4 | 6 | 6 | 19 | 45 | 20 | |
| 2009 | 114 | 2 | 1 | - | 1 | 4 | 6 | 14 | 22 | 42 | 22 | |
| 2010 | 123 | - | 1 | 1 | - | 6 | 6 | 8 | 15 | 52 | 34 | |
| 2011 | 122 | 1 | - | 1 | - | 2 | 6 | 17 | 13 | 56 | 26 | |

Quelle: Zivilstandsstatistik

T_2.3_17

Sterbefälle

nach Geschlecht, Herkunft, Zivilstand und durchschnittlicher Lebensdauer, 1960 - 2009

| Fünfjahresmittel | Total | Herkunft | | Zivilstand | | | Lebensdauer | |
|------------------------------------|-------|-----------------|-----------|------------|-------------|-----------|-------------------------|-------|
| | | Liechtensteiner | Ausländer | ledig | verheiratet | verwitwet | getrennt, geschieden | Jahre |
| Verstorbene Männer pro Jahr | | | | | | | | |
| 1960/64 | 79.8 | 67.6 | 12.2 | 23.0 | 40.4 | 16.2 | 0.2 | 62.23 |
| 1965/69 | 90.0 | 76.0 | 14.0 | 22.4 | 49.0 | 16.8 | 1.8 | 61.17 |
| 1970/74 | 94.0 | 77.8 | 16.2 | 23.4 | 52.6 | 15.8 | 2.2 | 61.69 |
| 1975/79 | 99.4 | 77.6 | 21.8 | 21.2 | 60.0 | 16.0 | 2.2 | 64.64 |
| 1980/84 | 90.2 | 67.8 | 22.4 | 18.2 | 55.8 | 14.6 | 1.6 | 64.47 |
| 1985/89 | 99.6 | 77.4 | 22.2 | 19.4 | 64.2 | 13.4 | 2.6 | 67.06 |
| 1990/94 | 100.6 | 75.2 | 25.4 | 17.0 | 65.8 | 13.2 | 4.6 | 68.35 |
| 1995/99 | 117.4 | 81.6 | 35.8 | 22.8 | 67.6 | 19.2 | 7.8 | 67.50 |
| 2000/04 | 110.0 | 79.2 | 30.6 | 17.8 | 68.6 | 15.6 | 8.0 | 69.91 |
| 2005/09 | 110.4 | 74.2 | 36.2 | 12.8 | 73.4 | 16.2 | 5.6 | 71.60 |
| Verstorbene Frauen pro Jahr | | | | | | | | |
| 1960/64 | 62.6 | 50.8 | 11.8 | 18.4 | 17.6 | 26.4 | 0.2 | 65.38 |
| 1965/69 | 65.4 | 51.0 | 14.4 | 18.8 | 15.6 | 30.4 | 0.6 | 67.11 |
| 1970/74 | 69.2 | 52.8 | 16.4 | 16.4 | 18.2 | 32.4 | 2.2 | 69.32 |
| 1975/79 | 68.0 | 50.8 | 17.2 | 16.8 | 16.2 | 34.0 | 1.0 | 69.80 |
| 1980/84 | 76.0 | 62.0 | 14.0 | 14.4 | 21.4 | 38.8 | 1.4 | 72.77 |
| 1985/89 | 81.6 | 64.0 | 17.6 | 16.4 | 18.8 | 44.8 | 1.6 | 74.93 |
| 1990/94 | 88.6 | 68.0 | 20.6 | 16.6 | 21.6 | 48.6 | 1.8 | 74.64 |
| 1995/99 | 102.8 | 75.0 | 27.4 | 17.4 | 24.2 | 55.8 | 5.0 | 76.97 |
| 2000/04 | 107.8 | 85.0 | 22.8 | 19.8 | 22.6 | 59.8 | 5.6 | 76.99 |
| 2005/09 | 108.8 | 86.0 | 22.8 | 14.4 | 25.6 | 61.6 | 7.2 | 79.28 |

Quelle: Zivilstandsstatistik

T_2.3_19

Einbürgerungen

nach Art, 1970 - 2011

| Einbürgerungen | 1970 - 2011 | 2008 | 2009 | 2010 | 2011 |
|---|---------------|------------|------------|------------|------------|
| Total | 12 662 | 420 | 221 | 222 | 170 |
| Im Inland wohnhafte Personen | 6 952 | 250 | 103 | 95 | 116 |
| Ehemalige Liechtensteinerinnen | 445 | - | - | - | - |
| Frauen durch Heirat | 822 | . | . | . | - |
| Im ordentlichen Verfahren | 643 | - | 8 | 2 | - |
| Erleichterte Einbürgerung ausländischer Frauen liechtensteinischer Männer | 376 | 28 | 7 | 10 | 20 |
| Erleichterte Einbürgerung ausländischer Männer liechtensteinischer Frauen | 386 | 20 | 5 | 8 | 14 |
| Erleichterte Einbürgerung infolge längerfristigem Wohnsitz | 1 476 | 197 | 76 | 64 | 78 |
| Erleichterte Einbürgerung ausländischer Kinder liechtensteinischer Mütter | 1 853 | . | . | . | . |
| Verleihung aufgrund StGH-Urteil | 821 | 2 | 5 | 5 | 1 |
| Adoption | 57 | 3 | 2 | 5 | 3 |
| Legitimation | 73 | - | - | 1 | - |
| Im Ausland wohnhafte Personen | 5 710 | 170 | 118 | 127 | 54 |
| Erleichterte Einbürgerung ausländischer Kinder liechtensteinischer Mütter | 859 | . | . | . | . |
| Verleihung aufgrund StGH-Urteil | 4 801 | 164 | 118 | 114 | 44 |
| Einbürgerung durch Adoption | 13 | 1 | - | 2 | 3 |
| Einbürgerung durch Legitimation | 25 | 5 | - | 3 | 3 |
| Wiederaufnahme nach stillschweigendem Verzicht | 12 | * | * | 8 | 4 |

Quelle: Einbürgerungsstatistik

T_2.3_20

Erläuterung zur Tabelle:

Adoption, Legitimation: Einbürgerungen durch Adoption und Legitimation erstmals 1995 statistisch erfasst

Verleihung aufgrund StGH-Urteil: Verleihung der Staatsbürgerschaft an ausländische Kinder liechtensteinischer Mütter gemäss StGH-Urteil 1996/36 vom 24.4.1997

2.4 Liechtensteiner im Ausland

- Im Ausland registrierte Liechtensteiner

„kurz & bündig“

2011:

In 61 Ländern sind insgesamt 3 447 liechtensteinische Bürger und Bürgerinnen registriert. Die effektive Zahl der Liechtensteiner im Ausland liegt höher, da sich nicht alle Personen bei den Botschaften bzw. Konsulaten melden.

Liechtensteiner im Ausland

nach Erdteil, 1960 - 2011

| Jahr | Total | Europa | Asien | Afrika | Amerika | Australien/ Ozeanien |
|------|-------|--------|-------|--------|---------|-------------------------|
| 1960 | 2 776 | 2 594 | 5 | 25 | 151 | 1 |
| 1970 | 3 002 | 2 758 | 13 | 25 | 199 | 7 |
| 1980 | 3 056 | 2 818 | 23 | 35 | 164 | 16 |
| 1990 | * | * | * | * | * | * |
| 2000 | 2 546 | 2 302 | 41 | 20 | 154 | 29 |
| 2001 | 2 529 | 2 284 | 41 | 20 | 157 | 27 |
| 2002 | * | * | 44 | 21 | 158 | 22 |
| 2003 | * | * | 47 | 23 | 169 | 30 |
| 2004 | * | * | 51 | 23 | 175 | 30 |
| 2005 | * | * | 48 | 28 | 176 | 28 |
| 2006 | 3 068 | 2 769 | 51 | 28 | 190 | 30 |
| 2007 | * | * | 56 | 26 | 200 | 29 |
| 2008 | * | * | 59 | 24 | 204 | 30 |
| 2009 | 3 307 | 2 983 | 63 | 25 | 205 | 31 |
| 2010 | 3 401 | 3 064 | 67 | 25 | 215 | 30 |
| 2011 | 3 447 | 3 101 | 69 | 24 | 225 | 28 |

Quelle: Eidg. Departement für auswärtige Angelegenheiten, Liechtensteinische Botschaften

T_2.4_01

Erläuterung zur Tabelle:

Bei den schweizerischen Botschaften und Konsulaten sowie bei den liechtensteinischen Botschaften immatrikulierte Liechtensteiner einschliesslich Doppelbürger

Bis 1993: Erhebung 1. August

Ab 1994: Erhebung 30. Juni

Liechtensteiner in Europa nach Wohnland, 2002 - 2011

| Wohnland | 2002 | 2003 | 2004 | 2005 | 2006 | 2007 | 2008 | 2009 | 2010 | 2011 |
|-----------------|-------|-------|-------|-------|-------|-------|-------|-------|-------|-------|
| Total | * | * | * | * | 2 769 | * | * | 2 983 | 3 064 | 3 101 |
| Belgien | 12 | 12 | 12 | 12 | 12 | * | 12 | 11 | 19 | 21 |
| Dänemark | 1 | 2 | 2 | 2 | 2 | 2 | 2 | 2 | 2 | 2 |
| Deutschland | 135 | 139 | 146 | 140 | 136 | 147 | 145 | 143 | 148 | 147 |
| Frankreich | 37 | 37 | 41 | 33 | 36 | 39 | 37 | 37 | 35 | 35 |
| Griechenland | 5 | 8 | 8 | 8 | 6 | 7 | 7 | 7 | 7 | 8 |
| Grossbritannien | 24 | 32 | 27 | 28 | 32 | 35 | 36 | 38 | 37 | 42 |
| Irland | 3 | 4 | 5 | 6 | 5 | 5 | 5 | 5 | 5 | 5 |
| Italien | 28 | 26 | 26 | 26 | 25 | 26 | 26 | 28 | 28 | 29 |
| Jugoslawien | 3 | 3 | 2 | 2 | . | . | . | . | . | . |
| Kroatien | 2 | 2 | 2 | 2 | 2 | 2 | 2 | 1 | 1 | 1 |
| Luxemburg | 3 | 6 | 6 | 6 | 6 | 6 | 4 | 4 | 4 | 4 |
| Monaco | 2 | 2 | 2 | 2 | 2 | 2 | 2 | 2 | 2 | 2 |
| Montenegro | - | - | - | - | 2 | 2 | 2 | 2 | 2 | 2 |
| Niederlande | 4 | 4 | 4 | 4 | 4 | 5 | 5 | 4 | 5 | 4 |
| Norwegen | 4 | 4 | 4 | 4 | 4 | 4 | 3 | 4 | 4 | 4 |
| Österreich | * | * | * | * | 797 | * | * | 968 | 1 019 | 1 049 |
| Portugal | 9 | 10 | 10 | 14 | 16 | 14 | 14 | 12 | 13 | 13 |
| Rumänien | - | - | - | 1 | 1 | 1 | 1 | 1 | 1 | 1 |
| Russland | 1 | - | - | - | - | - | - | 1 | - | - |
| Schweden | 9 | 11 | 8 | 8 | 9 | 9 | 9 | 10 | 9 | 9 |
| Schweiz | 1 619 | 1 617 | 1 626 | 1 650 | 1 645 | 1 679 | 1 682 | 1 671 | 1 686 | 1 679 |
| Spanien | 24 | 25 | 24 | 23 | 25 | 28 | 25 | 27 | 31 | 32 |
| Türkei | - | - | 1 | 1 | 1 | 4 | 4 | 4 | 5 | 11 |
| Ungarn | - | 4 | 4 | 4 | 1 | 1 | 1 | 1 | 1 | 1 |

Quelle: Eidg. Departement für auswärtige Angelegenheiten, Schweizer Bundesamt für Migration, Liechtensteinische Botschaften

T_2.4_02

Liechtensteiner in Amerika

nach Wohnland, 2002 - 2011

| Wohnland | 2002 | 2003 | 2004 | 2005 | 2006 | 2007 | 2008 | 2009 | 2010 | 2011 |
|---------------------------|------------|------------|------------|------------|------------|------------|------------|------------|------------|------------|
| Total | 158 | 169 | 175 | 176 | 190 | 200 | 204 | 205 | 215 | 225 |
| Argentinien | 9 | 12 | 13 | 13 | 15 | 15 | 15 | 16 | 18 | 18 |
| Belize | - | - | - | - | - | - | 1 | 1 | 1 | 1 |
| Bolivien | 3 | 2 | 3 | 3 | 3 | 3 | 3 | 4 | 5 | 5 |
| Brasilien | 18 | 19 | 20 | 20 | 22 | 22 | 22 | 20 | 20 | 21 |
| Dominikanische Republik | 3 | 4 | 4 | 5 | 5 | 6 | 6 | 7 | 8 | 7 |
| Ecuador | - | - | - | - | - | - | - | - | - | 2 |
| Guatemala | 1 | 1 | 1 | 1 | 1 | 1 | 1 | 1 | 1 | 1 |
| Kanada | 41 | 44 | 41 | 41 | 50 | 53 | 53 | 53 | 51 | 52 |
| Kolumbien | 5 | 5 | 4 | 4 | 4 | 6 | 5 | 5 | 5 | 5 |
| Mexico | 7 | 5 | 5 | 5 | 5 | 5 | 3 | 3 | 3 | 4 |
| Panama | - | - | - | - | - | - | 1 | - | - | 1 |
| Peru | 3 | 3 | 3 | 3 | 4 | 4 | 4 | 4 | 4 | 2 |
| St.Vincent und Grenadinen | - | - | 5 | - | - | - | - | - | - | - |
| Uruguay | 2 | 2 | 2 | 2 | 2 | 2 | 2 | 2 | 2 | 3 |
| USA | 66 | 72 | 74 | 79 | 79 | 83 | 88 | 89 | 96 | 102 |
| Venezuela | - | - | - | - | - | - | - | - | 1 | 1 |

Quelle: Eidg. Departement für auswärtige Angelegenheiten

T_2.4_03

Liechtensteiner in Afrika

nach Wohnland, 2002 - 2011

| Wohnland | 2002 | 2003 | 2004 | 2005 | 2006 | 2007 | 2008 | 2009 | 2010 | 2011 |
|--------------|-----------|-----------|-----------|-----------|-----------|-----------|-----------|-----------|-----------|-----------|
| Total | 21 | 23 | 23 | 28 | 28 | 26 | 24 | 25 | 25 | 24 |
| Ägypten | 5 | 5 | 5 | 6 | 6 | 2 | 1 | 1 | 1 | 1 |
| Angola | 1 | 1 | 1 | 1 | 1 | 1 | 1 | 1 | 1 | - |
| Burkina Faso | 1 | - | - | - | - | - | - | - | - | - |
| Mauritius | 1 | 1 | 1 | 3 | 3 | 5 | 5 | 5 | 5 | 5 |
| Namibia | 1 | 1 | 1 | 1 | 1 | 1 | 1 | 1 | 1 | 1 |
| Nigeria | - | 1 | - | 1 | 1 | 1 | 1 | 1 | 1 | - |
| Südafrika | 12 | 14 | 14 | 15 | 15 | 9 | 9 | 9 | 9 | 10 |
| Tansania | - | - | 1 | 1 | 1 | 1 | - | - | - | - |
| Tunesien | - | - | - | - | - | 6 | 6 | 7 | 7 | 7 |

Quelle: Eidg. Departement für auswärtige Angelegenheiten

T_2.4_04

Liechtensteiner in Asien, Australien und Ozeanien nach Wohnland, 2002 - 2011

| Wohnland | 2002 | 2003 | 2004 | 2005 | 2006 | 2007 | 2008 | 2009 | 2010 | 2011 |
|-------------------|-----------|-----------|-----------|-----------|-----------|-----------|-----------|-----------|-----------|-----------|
| Total | 66 | 77 | 81 | 76 | 81 | 85 | 89 | 94 | 97 | 97 |
| Arabische Emirate | 4 | 4 | 4 | 4 | 4 | 4 | 4 | 3 | 3 | 5 |
| Australien | 18 | 25 | 25 | 23 | 24 | 23 | 24 | 24 | 24 | 21 |
| China | 1 | 1 | 3 | 2 | 4 | 7 | 8 | 7 | 3 | 3 |
| Hongkong | - | - | - | - | - | - | - | - | - | 1 |
| Indonesien | 1 | 1 | 1 | 1 | 1 | 1 | - | - | - | - |
| Israel | 3 | 4 | 5 | 7 | 7 | 8 | 8 | 8 | 7 | 7 |
| Japan | 4 | 4 | 4 | 4 | 4 | 5 | 8 | 9 | 11 | 7 |
| Kambodscha | 1 | 1 | 1 | 1 | 1 | 1 | 1 | 1 | 1 | 1 |
| Kasachstan | 1 | - | - | - | - | - | - | - | - | - |
| Malaysia | - | 1 | 1 | 1 | 1 | 1 | 1 | 1 | 4 | 6 |
| Myanmar (Birma) | - | - | 1 | 1 | 1 | - | - | - | - | - |
| Neuseeland | 4 | 5 | 5 | 5 | 6 | 6 | 6 | 7 | 6 | 7 |
| Oman | - | 2 | 2 | 2 | 2 | 2 | 2 | 2 | 2 | 2 |
| Pakistan | 7 | 6 | 6 | 6 | 6 | 6 | 6 | 6 | 6 | 6 |
| Papua-Neuguinea | 1 | - | - | - | - | - | - | - | - | - |
| Philippinen | 5 | 7 | 7 | 6 | 7 | 7 | 7 | 8 | 9 | 9 |
| Saudi-Arabien | - | - | - | - | - | - | - | - | 2 | 2 |
| Singapur | 4 | 2 | 3 | 3 | 3 | 4 | 4 | 7 | 4 | 5 |
| Sri Lanka | - | - | - | 1 | 1 | 1 | 1 | 1 | 1 | 1 |
| Taiwan | - | 5 | 4 | - | - | - | - | 1 | 1 | 1 |
| Thailand | 11 | 9 | 9 | 9 | 9 | 9 | 9 | 9 | 13 | 12 |
| Vietnam | - | - | - | - | - | - | - | - | - | 1 |

Quelle: Eidg. Departement für auswärtige Angelegenheiten

T_2.4_05

2.5 Nachhaltige Entwicklung

- Indikatoren für eine nachhaltige Entwicklung

„kurz & bündig“

Bewertung der 55 Indikatoren im 2012:

29 Indikatoren positiv

17 Indikatoren negativ

9 Indikatoren neutral

Indikatoren für eine nachhaltige Entwicklung 2012

| Thema | Indikator | Gewünschte Entwicklung | Trend | Bewertung |
|-------------------------------|--|------------------------|-------|-----------|
| Lebensbedingungen | Gewaltdelikte | ☒ | → | ≈ |
| | Getötete und Verletzte im Strassenverkehr | ☒ | ↘ | + |
| | Wohnkosten | ☒ | ↗ | - |
| | Wanderungssaldo | ☒ | → | + |
| | Bezieher wirtschaftlicher Sozialhilfe | ☒ | ↗ | - |
| Gesundheit | Sterberate | ☒ | ↗ | - |
| | Gesamfruchtbarkeitsrate | ☒ | ↘ | - |
| | Lebenserwartung bei der Geburt | ☒ | ↗ | + |
| | Lebenserwartung mit 65 Jahren | ☒ | ↗ | + |
| Sozialer Zusammenhalt | Ungleichheit der Erwerbsverteilung | ☒ | ↗ | - |
| | Gymnasialquote von In- und Ausländern | ☒ | ↘ | - |
| | Frühzeitige Schulabgänger nach Staatsangehörigkeit | ☒ | ↗ | - |
| | Frauenanteil im Landtag | ☒ | ↗ | + |
| Internationale Zusammenarbeit | Öffentliche Entwicklungshilfe | ☒ | ↗ | + |
| | Mitgliedschaft in internationalen Organisationen | ☒ | ↗ | + |
| Bildung und Kultur | Bildungsausgaben | ☒ | ↗ | + |
| | Lesefähigkeit der 15-Jährigen | ☒ | ↗ | + |
| | Frühzeitige Schulabgänger | ☒ | ↗ | - |
| | Bevölkerung mit tertiärer Ausbildung | ☒ | ↗ | + |
| | Betreuungsverhältnis der Schüler | ☒ | ↘ | + |
| | Anzahl Vereine | ☒ | ↗ | + |
| Arbeit | Lohnunterschiede zwischen Frauen und Männern | ☒ | → | ≈ |
| | Berufliche Stellung nach Geschlecht | ☒ | ↗ | + |
| | Erwerbsquote | ☒ | → | ≈ |
| | Erwerbsquote älterer Arbeitnehmer | ☒ | → | ≈ |
| | Arbeitslosenquote | ☒ | ↘ | + |
| | Jugendarbeitslosigkeit | ☒ | ↘ | + |
| | Working Poor | ☒ | ↘ | + |
| | Pendleranteil | ☒ | ↗ | - |

| Thema | Indikator | Gewünschte Entwicklung | Trend | Bewertung |
|-----------------------|---|------------------------|-------|-----------|
| Wirtschaft | Bruttonationaleinkommen pro Einwohner | ↗ | ↗ | + |
| | Fiskalquote der öffentlichen Haushalte | ↔ | ↗ | - |
| | Umweltbezogene Abgaben | ↗ | ↗ | + |
| | Arbeitsproduktivität | ↗ | → | ≈ |
| | Patentanmeldungen | ↗ | → | ≈ |
| | Siedlungsabfälle | ↘ | ↗ | - |
| | Abfall-Recyclingquote | ↗ | ↗ | + |
| Mobilität | Motorisierungsquote | ↘ | ↗ | - |
| | Umweltfreundlicher Personenverkehr | ↗ | ↘ | - |
| | CO ₂ -Ausstoss von neuen Personenwagen | ↘ | → | ≈ |
| Energie und Klima | Energieverbrauch | ↘ | → | ≈ |
| | Energieintensität der Volkswirtschaft | ↘ | ↘ | + |
| | Sonnenenergie | ↗ | ↗ | + |
| | Treibhausgasemissionen | ↘ | ↗ | - |
| | CO ₂ -Intensität der Volkswirtschaft | ↘ | ↘ | + |
| Natürliche Ressourcen | Siedlungsfläche | ↔ | ↗ | - |
| | Siedlungsfläche pro Einwohner | ↔ | → | + |
| | Waldfläche | ↔ | → | + |
| | Trinkwasserverbrauch | ↘ | ↘ | + |
| | Ökologische Ausgleichsflächen | ↗ | ↗ | + |
| | Nitratgehalt im Grundwasser | ↘ | ↘ | + |
| | Stickstoffdioxid-Konzentration | ↘ | ↘ | + |
| | Ozon-Konzentration | ↘ | ↗ | - |
| | Feinstaub-Konzentration | ↘ | → | ≈ |
| | Brutvogelarten | ↗ | ↘ | - |
| | Fischarten | ↗ | ↗ | + |

Quelle: Indikatoren für eine nachhaltige Entwicklung

T_2.5_01

Erläuterung zur Tabelle:

| Gewünschte Entwicklung | Trend | Bewertung |
|------------------------|---------------------------------|---|
| ↗ Zunahme | ↗ Zunahme | + Positiv (in Richtung Nachhaltigkeit) |
| ↘ Abnahme | ↘ Abnahme | - Negativ (weg von der Nachhaltigkeit) |
| ↔ Stabilität | → Keine wesentliche Veränderung | ≈ Neutral |

3 ARBEIT UND ERWERB

3.1 Erwerbstätige, Beschäftigte

- Beschäftigte, Vollzeitäquivalente
- Erwerbstätige Wohnbevölkerung
- Grenzgänger (Wegpendler und Zupendler)
- Pendlerströme, Arbeitsweg

3.2 Arbeitsmarkt

- Arbeitslose und Arbeitslosenquote
- Stellensuchende und offene Stellen

3.3 Löhne und Gehälter

- Erwerbseinkommen der AHV-Versicherten
- Monatlicher Bruttolohn (Median)

3 ARBEIT UND ERWERB

Über 35 000 Beschäftigte

Im Jahr 2011 erhöhte sich die Zahl der in Liechtenstein Beschäftigten von 34 334 auf 35 253, was einem Wachstum von 2.7% oder 919 Personen entspricht. Im Vorjahr konnte ein Beschäftigtenzuwachs von 1.4% registriert werden.

52% der Beschäftigten sind Zupendler

Per 31. Dezember 2011 waren in Liechtenstein insgesamt 18 279 Zupendler aus dem Ausland beschäftigt, was 51.9% der Beschäftigten entsprach. Die Zupendler erhöhten sich im Berichtsjahr um 709 Personen oder 4.0%. 51.7% der Zupendler wohnten in der Schweiz, 44.3% in Österreich, 3.4% in Deutschland und 0.6% in anderen Staaten.

60% im Dienstleistungssektor beschäftigt

Im Dienstleistungssektor (Sektor 3) arbeiteten 59.9% der Beschäftigten, gefolgt von der Industrie (Sektor 2) mit 39.4% und der Landwirtschaft (Sektor 1) mit 0.8% der Beschäftigten.

Im Jahr 2011 erhöhte sich die Zahl der Beschäftigten im Dienstleistungssektor um 983 Personen und verringerte sich in der Industrie um 69 Personen. In der Landwirtschaft konnte ein Zugang von fünf Beschäftigten verzeichnet werden.

In Liechtenstein beschäftigte Zupendler nach Wohnland 31.12.2011

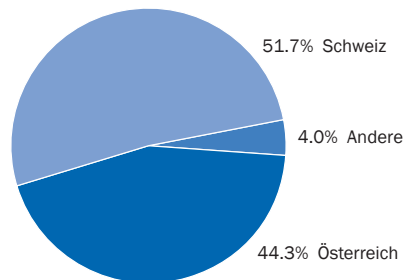

Quelle: Beschäftigungsstatistik

A_3.0_01

Drei Viertel sind Vollzeitbeschäftigte

75.2% der Beschäftigten arbeiteten Vollzeit und 24.8% Teilzeit. 75.6% der Teilzeitbeschäftigten waren Frauen und 71.4% der Vollzeitbeschäftigten waren Männer.

Durchschnittlich 10% weniger Arbeitslose

Im Jahr 2011 waren durchschnittlich 428 Personen arbeitslos. Verglichen mit einem Durchschnitt von 478 Personen im Vorjahr ergab sich ein Rückgang von 10.5%. Im Jahresverlauf 2011 wies der Dezember mit 463 Personen die höchste und der Juni mit 403 Personen die niedrigste Anzahl Arbeitslose auf.

Monatlicher Bruttolohn ist auf CHF 6 257 gesunken

Im Jahr 2010 betrug der mittlere Bruttomonatslohn der in Liechtenstein beschäftigten Personen CHF 6 257 (Medianlohn). Gegenüber dem Jahr 2008 sank der mittlere Bruttolohn um 0.9%. Damals belief sich der mittlere Bruttomonatslohn auf CHF 6 315. Der monatliche Bruttolohn der Frauen lag im Jahr 2010 um 17.8% tiefer als jener der Männer. Bei den Frauen belief sich der mittlere Bruttomonatslohn auf CHF 5 600, während er bei den Männern CHF 6 811 erreichte.

Hinweis:

Die per 31. Dezember 2011 erhöhte Anzahl der Beschäftigten und Vollzeitäquivalente ist auch auf eine erweiterte Erhebung bei den erwerbstätigen Einwohnern zurückzuführen. Es konnten rund 580 zusätzliche Beschäftigte ermittelt werden, wobei rund 440 Personen als Wegpendler im Ausland arbeiteten.

METHODEN UND DATENQUELLEN

| | |
|-------------------------|--|
| Arbeitslosenstatistik | <p>In der Arbeitslosenstatistik werden auf Monatsbasis ausgewiesen: Arbeitslosenquote und Struktur der Arbeitslosen gemäss neuer und früherer Definition, Arbeitslose mit Anspruch auf Taggeld, ausgesteuerte Arbeitslose, Stellensuchende und offene Stellen.</p> <p>Die erste Arbeitslosenstatistik Liechtensteins wurde für das Berichtsjahr 2006 veröffentlicht. Als Datenquelle dient die AVALV-Datenbank des Amtes für Volkswirtschaft.</p> |
| Beschäftigungsstatistik | <p>Das Liechtensteinische Unternehmensregister des Amtes für Statistik (LUR) ermöglicht die differenzierte Auswertung nach Beschäftigten und Arbeitsplätzen. Seit September 1998 sind alle Betriebe verpflichtet, ihre Personalmutationen dem LUR zu melden. Die Meldepflichtigen liefern insbesondere Angaben zum Beschäftigungsgrad der Personen. Dies ermöglicht die Berechnung der Beschäftigung in sogenannten Vollzeitäquivalenten.</p> |
| Lohnstatistik | <p>Datenquellen für die Lohnstatistik sind einerseits die Lohnmeldungen der Arbeitgeber, die von der liechtensteinischen Steuerverwaltung und den elf Gemeindesteuerkassen elektronisch erfasst werden, sowie andererseits bestimmte Personenmerkmale aus dem Liechtensteinischen Unternehmensregister.</p> <p>In der Lohnstatistik werden ausgewiesen: Mittlere Bruttomonatslöhne (Medianlöhne) nach Geschlecht, Alter, Staatsbürgerschaft, Beschäftigungsgrad, Branche und Unternehmensgrösse.</p> |
| Volkszählungen | <p>Siehe Methoden und Datenquellen im Kapitel 2 „Bevölkerung und Wohnverhältnisse“.</p> <p>Von jeder in Liechtenstein wohnhaften Person wurden bezüglich Erwerbsleben u. a. folgende Merkmale erhoben: Wohngemeinde, Ausbildung, berufliche Tätigkeit und Stellung im Beruf, Arbeitsort, Verkehrsmittel und Zeitbedarf für den Arbeitsweg.</p> |

GLOSSAR

| | |
|-------------------------|---|
| Arbeitslose | <p>Als Arbeitslose gelten Personen, die beim Amt für Volkswirtschaft registriert, ohne Arbeit und vermittlungsfähig sind. Dabei ist unwesentlich, ob ein Anspruch auf Arbeitslosenentschädigung besteht oder nicht.</p> <p>Personen im Zwischenverdienst zählen zu den Arbeitslosen gemäss früherer Definition, obwohl sie über eine Arbeit verfügen.</p> |
| Arbeitslosenquote | <p>Die Arbeitslosenquote zeigt das Verhältnis der „Arbeitslosen“ zu den „Erwerbspersonen“. Als Erwerbspersonen gelten die in Liechtenstein wohnhaften Beschäftigten (inklusive Wegpendler, aber ohne Zupendler) und die Arbeitslosen. Die Arbeitslosen werden als Erwerbspersonen gezählt, weil sie für einen Erwerb zur Verfügung stehen. Die Arbeitslosenquote wird seit Dezember 2006 nach Geschlecht, Alterklasse und Staatsbürgerschaft berechnet. Die frühere Arbeitslosenquote ist unter „Arbeitslose gemäss früherer Definition im Verhältnis zu den Beschäftigten“ ausgewiesen.</p> |
| Beschäftigte | <p>Alle Personen, die eine Stunde oder mehr pro Woche erwerbstätig sind, sind dem Liechtensteini-schen Unternehmensregister (LUR) zu melden, unabhängig davon, ob sie einer bezahlten Arbeit nachgehen oder unentgeltlich tätig sind. Bis 2009 wurden nur Personen erfasst, die mehr als sechs Stunden pro Woche einer Arbeit nachgingen. Als Beschäftigte gelten alle Personen, die bei einem Unternehmen oder Haushalt beschäftigt sind. Insbesondere sind dies Angestellte und Selbständigerwerbende sowie mitarbeitende Familienmitglieder und Lehrlinge.</p> |
| Bruttomonatslohn | <p>Der Bruttomonatslohn berechnet sich in der Lohnstatistik als ein Zwölftel des Bruttojahreslohns bei einem Beschäftigungsgrad von 100% und ganzjähriger Beschäftigung. Der Bruttojahreslohn umfasst die vom Arbeitgeber im Berichtsjahr gezahlten Geldleistungen vor Abzug der Steuern und der vom Arbeitgeber einbehaltenen Arbeitnehmerbeiträge an die Sozialversicherungen (AHV/IV/FAK, ALV, NBU, Pensionsversicherung, Krankenkasse). Zum Bruttojahreslohn zählen insbesondere auch der 13. Monatslohn, Mitarbeiterbeteiligungen, Prämien, Dienstaltersgeschenke, Überzeitvergütungen, Schicht- und Nachtarbeitszulagen, Sonn- und Feiertagsentschädigungen sowie Abgangsentschädigungen.</p> |
| Erwerbspersonen | <p>Die Erwerbstätigen und die Arbeitslosen bilden die Erwerbspersonen.</p> |
| Erwerbstätige Einwohner | <p>Erwerbstätige Einwohner sind in Liechtenstein ansässige Personen, die während einer Stunde oder mehr pro Woche einer bezahlten Arbeit nachgehen oder unentgeltlich tätig sind. Bis 2009 wurden nur Personen erfasst, die mehr als sechs Stunden pro Woche einer Arbeit nachgingen.</p> |

GLOSSAR

Erwerbseinkommen

AHV-Versicherte

Erwerbseinkommen der im Inland beschäftigten AHV-pflichtigen Personen (erwerbstätige Wohnbevölkerung abzüglich Wegpendler zuzüglich Zupendler) sowie die zur Berechnung der AHV-Beiträge verwendeten Einkommen der nicht erwerbstätigen und der freiwillig AHV-Versicherten.

NOGA

Am 1. Januar 2008 trat die „Allgemeine Systematik der Wirtschaftszweige NOGA 2008“ in Kraft, welche die bisher verwendete NOGA 2002 ablöste. Bei der NOGA (Nomenclature Générale des Activités économiques) handelt es sich um die schweizerische Version der europäischen Systematik der Wirtschaftszweige NACE. Die NOGA 2002 basiert auf der europäischen Systematik der Wirtschaftszweige NACE Rev. 1.1 und die NOGA 2008 auf der NACE Rev. 2.

Bei der NOGA 2008 wechseln im Vergleich zur NOGA 2002 gewisse wirtschaftliche Tätigkeiten vom Sektor 1 (Landwirtschaft) in den Sektor 3 (Dienstleistungen) und vom Sektor 2 (Industrie) in den Sektor 3. Somit verzeichnet der Sektor 3 (Dienstleistungen) allein durch die Verwendung der NOGA 2008 einen gewissen Zuwachs. Ab dem Jahre 2008 sind die Angaben gemäss der NOGA 2008 ausgewiesen.

Median

Der Median ist der Wert, welcher die berücksichtigte Gesamtheit, nach zunehmender Höhe geordnet, in zwei gleich grosse Gruppen teilt. Für die eine Hälfte der Arbeitsplätze liegt der Bruttolohn über, für die andere Hälfte unter diesem Wert. Der Medianlohn bezeichnet somit die Mitte zwischen der oberen und der unteren Hälfte der Lohnskala.

Offene Stellen

Die beim Amt für Volkswirtschaft gemeldeten offenen Stellen in Liechtenstein und den angrenzenden schweizerischen Kantonen. Es besteht keine gesetzliche Meldepflicht.

Stellensuchende

Alle arbeitslosen und nichtarbeitslosen Personen, welche beim Amt für Volkswirtschaft gemeldet sind und eine Stelle suchen.

Teilzeitbeschäftigte

Bei Teilzeitbeschäftigten handelt es sich um Beschäftigte, deren normale Arbeitszeit 2% bis 89% der regulären Arbeitszeit beträgt. Bis 2009 waren es 15% bis 89% der regulären Arbeitszeit.

Vollzeitbeschäftigte

Bei Vollzeitbeschäftigten handelt es sich um Beschäftigte, deren normale Arbeitszeit 90% oder mehr der regulären Arbeitszeit beträgt.

Vollzeitäquivalente

Die Vollzeitäquivalente der Beschäftigten entsprechen der Zahl der auf Normalarbeitszeit umgerechneten Beschäftigungsverhältnisse. Zwei Beschäftigungsverhältnisse mit einem Umfang von 80% und 20% der Normalarbeitszeit ergeben ein Vollzeitäquivalent.

GLOSSAR

| | |
|-------------------|---|
| Wegpendler | Personen, die in Liechtenstein wohnen und im Ausland arbeiten. Wegpendler sind alle Grenzgänger ins Ausland. |
| Wirtschaftssektor | <p>Die nach der NOGA zugeteilten Wirtschaftszweige werden zu drei Wirtschaftssektoren zusammengefasst:</p> <ul style="list-style-type: none">• Sektor 1: Landwirtschaft• Sektor 2: Industrie• Sektor 3: Dienstleistungen <p>Die Wirtschaftssektoren ab dem Jahr 2008 sind gemäss der NOGA 2008 ausgewiesen, was zu gewissen Verschiebungen zwischen den Wirtschaftssektoren führt (siehe NOGA).</p> |
| Zwischenverdienst | Als Zwischenverdienst gilt jedes Einkommen aus selbständiger oder unselbständiger Erwerbstätigkeit, das ein Bezüger von Arbeitslosenentschädigung zur Vermeidung oder Verringerung der Arbeitslosigkeit in der Bezugsperiode erzielt. |
| Zupendler | Personen, die im Ausland wohnen und in Liechtenstein arbeiten. Zupendler sind alle Grenzgänger aus dem Ausland. |

3.1 Erwerbstätige, Beschäftigte

- Beschäftigte, Vollzeitäquivalente
- Erwerbstätige Wohnbevölkerung
- Grenzgänger (Wegpendler und Zupendler)
- Pendlerströme, Arbeitsweg

„kurz & bündig“

31.12.2011:

In Liechtenstein beschäftigte Personen 35 253

Vollzeitbeschäftigte 26 525

Teilzeitbeschäftigte 8 728

Erwerbstätige Einwohner 18 924

Zupendler aus dem Ausland 18 279

Übersicht Beschäftigung

31.12.2011

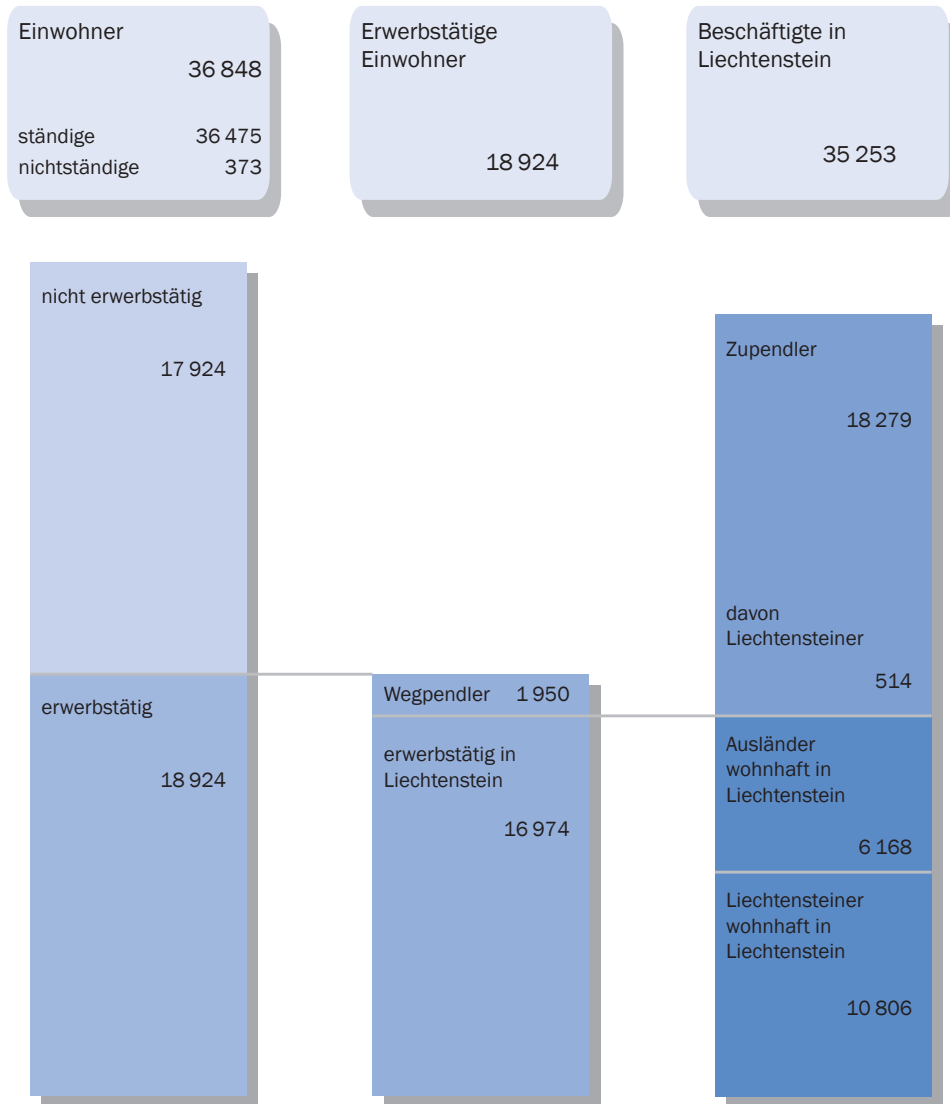

Quelle: Beschäftigungsstatistik

A_3.1_01

Beschäftigte in Liechtenstein

nach In- und Ausland sowie Herkunft, 1998 - 2011

| per 31.12. | Einwohner | Beschäftigte | | Erwerbstätige Einwohner | | Zupendler | |
|------------|-----------|--------------|-----------------|-------------------------|------------------|-----------|--------|
| | | Gesamt | davon Ausländer | | davon Wegpendler | | |
| 1998 | 32 075 | 23 855 | 14 357 | 60.2% | 15 915 | 988 | 8 928 |
| 1999 | 32 973 | 25 343 | 15 419 | 60.8% | 16 668 | 1 066 | 9 741 |
| 2000 | 33 359 | 26 797 | 16 960 | 63.3% | 16 710 | 1 105 | 11 192 |
| 2001 | 34 146 | 28 783 | 18 728 | 65.1% | 17 011 | 1 136 | 12 908 |
| 2002 | 34 414 | 28 814 | 18 805 | 65.3% | 16 886 | 1 102 | 13 030 |
| 2003 | 34 770 | 29 055 | 19 081 | 65.7% | 16 824 | 1 182 | 13 413 |
| 2004 | 34 951 | 29 533 | 19 506 | 66.0% | 16 768 | 1 146 | 13 911 |
| 2005 | 35 274 | 30 170 | 20 035 | 66.4% | 16 872 | 1 205 | 14 503 |
| 2006 | 35 536 | 31 074 | 20 700 | 66.6% | 17 223 | 1 287 | 15 138 |
| 2007 | 35 762 | 32 435 | 21 883 | 67.5% | 17 575 | 1 382 | 16 242 |
| 2008 | 35 981 | 33 415 | 22 621 | 67.7% | 17 758 | 1 371 | 17 028 |
| 2009 | 36 315 | 32 877 | 22 130 | 67.3% | 17 610 | 1 437 | 16 704 |
| 2010 | 36 525 | 34 334 | 23 187 | 67.5% | 18 280 | 1 516 | 17 570 |
| 2011 | 36 848 | 35 253 | 23 933 | 67.9% | 18 924 | 1 950 | 18 279 |

Quelle: Beschäftigungsstatistik

T_3.1_02

Erläuterung zur Tabelle:

Einwohner: Ständige und nichtständige Bevölkerung per 31.12.

Wegpendler: Grenzgänger ins Ausland (Liechtensteiner und Ausländer)

Zupendler: Grenzgänger aus dem Ausland (Liechtensteiner und Ausländer)

2000 bis 2009: Beschäftigte mit einem Beschäftigungsgrad von 15% und mehr.

Ab 2010: Beschäftigte mit einem Beschäftigungsgrad von 2% und mehr.

Beschäftigte in Liechtenstein

nach Sektor, 1980 - 2011

| Jahr | Total | | Sektor 1 | | Sektor 2 | | Sektor 3 | |
|------|--------|------|----------------|------|-----------|-------|------------------|-------|
| | | | Landwirtschaft | | Industrie | | Dienstleistungen | |
| 1980 | 14 840 | 100% | 435 | 2.9% | 8 203 | 55.3% | 6 202 | 41.8% |
| 1990 | 19 905 | 100% | 351 | 1.8% | 10 581 | 53.2% | 8 973 | 45.0% |
| 1991 | 20 444 | 100% | 355 | 1.7% | 10 435 | 51.1% | 9 654 | 47.2% |
| 1992 | 20 037 | 100% | 336 | 1.7% | 10 037 | 50.1% | 9 664 | 48.2% |
| 1993 | 20 756 | 100% | 347 | 1.7% | 9 982 | 48.1% | 10 427 | 50.2% |
| 1994 | 21 109 | 100% | 348 | 1.7% | 10 052 | 47.6% | 10 709 | 50.7% |
| 1995 | 21 932 | 100% | 350 | 1.6% | 10 199 | 46.5% | 11 383 | 51.9% |
| 1996 | 22 523 | 100% | 344 | 1.5% | 10 273 | 45.6% | 11 906 | 52.9% |
| 1997 | 23 191 | 100% | 301 | 1.3% | 10 545 | 45.5% | 12 345 | 53.2% |
| 1998 | 23 855 | 100% | 318 | 1.3% | 10 988 | 46.1% | 12 549 | 52.6% |
| 1999 | 25 343 | 100% | 327 | 1.3% | 11 450 | 45.2% | 13 566 | 53.5% |
| 2000 | 26 797 | 100% | 338 | 1.3% | 12 136 | 45.3% | 14 323 | 53.5% |
| 2001 | 28 783 | 100% | 359 | 1.2% | 13 032 | 45.3% | 15 392 | 53.5% |
| 2002 | 28 814 | 100% | 366 | 1.3% | 12 927 | 44.9% | 15 521 | 53.9% |
| 2003 | 29 055 | 100% | 386 | 1.3% | 13 073 | 45.0% | 15 596 | 53.7% |
| 2004 | 29 533 | 100% | 385 | 1.3% | 13 050 | 44.2% | 16 098 | 54.5% |
| 2005 | 30 170 | 100% | 381 | 1.3% | 13 242 | 43.9% | 16 547 | 54.8% |
| 2006 | 31 074 | 100% | 398 | 1.3% | 13 569 | 43.7% | 17 107 | 55.1% |
| 2007 | 32 435 | 100% | 372 | 1.1% | 14 096 | 43.5% | 17 967 | 55.4% |
| 2008 | 33 415 | 100% | 263 | 0.8% | 14 101 | 42.2% | 19 051 | 57.0% |
| 2009 | 32 877 | 100% | 261 | 0.8% | 13 582 | 41.3% | 19 034 | 57.9% |
| 2010 | 34 334 | 100% | 272 | 0.8% | 13 944 | 40.6% | 20 118 | 58.6% |
| 2011 | 35 253 | 100% | 277 | 0.8% | 13 875 | 39.4% | 21 101 | 59.9% |

Quelle: Beschäftigungsstatistik

T_3.1_03

Erläuterung zur Tabelle:

Beschäftigte in Liechtenstein nach Sektor: 1995 bis 1997 nachträglich korrigiert (teilweise gerechnet)

Sektor Landwirtschaft: 2008 Rückgang infolge der Einführung der neuen NOGA-Systematik

2000 bis 2009: Beschäftigte mit einem Beschäftigungsgrad von 15% und mehr.

Ab 2010: Beschäftigte mit einem Beschäftigungsgrad von 2% und mehr.

Zupendler aus dem Ausland

nach Sektor, 1980 - 2011

| Jahr | Total | | Sektor 1 | | Sektor 2 | | Sektor 3 | |
|------|--------|------|----------------|------|-----------|-------|------------------|-------|
| | | | Landwirtschaft | | Industrie | | Dienstleistungen | |
| 1980 | 3 297 | 100% | 13 | 0.4% | 2 781 | 81.9% | 503 | 14.8% |
| 1990 | 6 885 | 100% | 16 | 0.2% | 4 962 | 72.1% | 1 907 | 27.7% |
| 1991 | 6 743 | 100% | 14 | 0.2% | 4 612 | 68.4% | 2 117 | 31.4% |
| 1992 | 6 476 | 100% | 11 | 0.2% | 4 426 | 68.3% | 2 039 | 31.5% |
| 1993 | 6 936 | 100% | 18 | 0.3% | 4 282 | 61.7% | 2 636 | 38.0% |
| 1994 | 7 334 | 100% | 26 | 0.4% | 4 406 | 60.1% | 2 902 | 39.6% |
| 1995 | 7 526 | 100% | 32 | 0.4% | 4 412 | 58.6% | 3 082 | 41.0% |
| 1996 | 7 863 | 100% | 34 | 0.4% | 4 591 | 58.4% | 3 238 | 41.2% |
| 1997 | 8 388 | 100% | 16 | 0.2% | 4 878 | 58.2% | 3 494 | 41.7% |
| 1998 | 8 928 | 100% | 21 | 0.2% | 5 308 | 59.5% | 3 599 | 40.3% |
| 1999 | 9 741 | 100% | 23 | 0.2% | 5 702 | 58.5% | 4 016 | 41.2% |
| 2000 | 11 192 | 100% | 39 | 0.3% | 6 400 | 57.2% | 4 753 | 42.5% |
| 2001 | 12 908 | 100% | 42 | 0.3% | 7 211 | 55.9% | 5 655 | 43.8% |
| 2002 | 13 030 | 100% | 32 | 0.2% | 7 297 | 56.0% | 5 701 | 43.8% |
| 2003 | 13 413 | 100% | 44 | 0.3% | 7 525 | 56.1% | 5 844 | 43.6% |
| 2004 | 13 911 | 100% | 46 | 0.3% | 7 661 | 55.1% | 6 204 | 44.6% |
| 2005 | 14 503 | 100% | 51 | 0.4% | 7 886 | 54.4% | 6 566 | 45.3% |
| 2006 | 15 138 | 100% | 58 | 0.4% | 8 099 | 53.5% | 6 981 | 46.1% |
| 2007 | 16 242 | 100% | 61 | 0.4% | 8 642 | 53.2% | 7 539 | 46.4% |
| 2008 | 17 028 | 100% | 14 | 0.1% | 8 773 | 51.5% | 8 241 | 48.4% |
| 2009 | 16 704 | 100% | 16 | 0.1% | 8 413 | 50.4% | 8 275 | 49.5% |
| 2010 | 17 570 | 100% | 19 | 0.1% | 8 658 | 49.3% | 8 893 | 50.6% |
| 2011 | 18 279 | 100% | 20 | 0.1% | 8 710 | 47.7% | 9 549 | 52.2% |

Quelle: Beschäftigungsstatistik

T_3.1_04

Erläuterung zur Tabelle:

Zupendler nach Sektor: 1995 bis 1997 nachträglich korrigiert (teilweise gerechnet)

Sektor Landwirtschaft: 2008 Rückgang infolge der Einführung der neuen NOGA-Systematik

2000 bis 2009: Zupendler mit einem Beschäftigungsgrad von 15% und mehr.

Ab 2010: Zupendler mit einem Beschäftigungsgrad von 2% und mehr.

Beschäftigte in Liechtenstein

nach Wohnsitz und Arbeitsort, 31.12.2011

| Wohnsitz | Voll- und Teilzeitbeschäftigte in | | | | | | | | | | | |
|---------------|-----------------------------------|--------------|--------------|--------------|-------------|--------------|-----------|--------------|--------------|--------------|--------------|--------------|
| | Liechtenstein | Vaduz | Triesen | Balzers | Triesenberg | Schaan | Planken | Eschen | Mauren | Gamprin | Ruggell | Schellenberg |
| Total | 35 253 | 9 314 | 3 367 | 3 233 | 829 | 8 710 | 69 | 4 096 | 1 941 | 2 310 | 1 183 | 201 |
| Liechtenstein | 16 974 | 5 234 | 1 896 | 1 582 | 638 | 3 845 | 48 | 1 436 | 851 | 770 | 523 | 151 |
| Vaduz | 2 391 | 1 368 | 226 | 109 | 29 | 429 | 3 | 93 | 34 | 70 | 26 | 4 |
| Triesen | 2 293 | 741 | 812 | 175 | 47 | 329 | 1 | 66 | 35 | 60 | 26 | 1 |
| Balzers | 2 069 | 547 | 194 | 938 | 27 | 235 | 1 | 46 | 25 | 31 | 24 | 1 |
| Triesenberg | 1 406 | 416 | 155 | 63 | 487 | 181 | 2 | 42 | 22 | 22 | 14 | 2 |
| Schaan | 2 740 | 721 | 184 | 103 | 19 | 1 408 | 7 | 99 | 71 | 82 | 44 | 2 |
| Planken | 180 | 43 | 7 | 8 | - | 68 | 31 | 9 | 4 | 6 | 4 | - |
| Eschen | 1 875 | 416 | 107 | 64 | 15 | 378 | - | 608 | 106 | 134 | 35 | 12 |
| Mauren | 1 849 | 399 | 99 | 58 | 6 | 395 | 2 | 253 | 472 | 104 | 51 | 10 |
| Gamprin | 741 | 210 | 48 | 24 | 5 | 136 | - | 78 | 31 | 169 | 33 | 7 |
| Ruggell | 963 | 267 | 45 | 29 | 3 | 189 | - | 78 | 30 | 68 | 245 | 9 |
| Schellenberg | 467 | 106 | 19 | 11 | - | 97 | 1 | 64 | 21 | 24 | 21 | 103 |
| Ausland | 18 279 | 4 080 | 1 471 | 1 651 | 191 | 4 865 | 21 | 2 660 | 1 090 | 1 540 | 660 | 50 |
| Schweiz | 9 442 | 2 604 | 880 | 1 397 | 105 | 2 336 | 7 | 829 | 329 | 714 | 223 | 18 |
| Österreich | 8 106 | 1 374 | 542 | 240 | 61 | 2 363 | 12 | 1 685 | 613 | 777 | 412 | 27 |
| Deutschland | 621 | 67 | 44 | 10 | 18 | 149 | - | 141 | 121 | 48 | 21 | 2 |
| Andere | 110 | 35 | 5 | 4 | 7 | 17 | 2 | 5 | 27 | 1 | 4 | 3 |

Quelle: Beschäftigungsstatistik

T_3.1_05

Erläuterung zur Tabelle:

Beschäftigte mit einem Beschäftigungsgrad von 2% und mehr.

Beschäftigte in Liechtenstein

nach Branche, Staatsbürgerschaft und Geschlecht, 31.12.2011

| Branche | Voll- und Teilzeitbeschäftigte | | | | | | | | |
|--|--------------------------------|-----------------|--------------|--------------|--------------|--------------|--------------|-------------|------------|
| | Total | Liechtensteiner | | Ausländer | | | | | |
| | | Männer | Frauen | Schweiz | | EWR-Länder | | Drittländer | |
| | | | | Männer | Frauen | Männer | Frauen | Männer | Frauen |
| Total | 35 253 | 6 256 | 5 064 | 4 626 | 3 145 | 9 240 | 5 281 | 937 | 704 |
| Sektor 1 | 277 | 145 | 34 | 20 | 6 | 10 | 4 | 47 | 11 |
| A Land- u. Forstw., Fischerei | 277 | 145 | 34 | 20 | 6 | 10 | 4 | 47 | 11 |
| Sektor 2 | 13 875 | 2 185 | 755 | 2 115 | 734 | 5 516 | 1 671 | 661 | 238 |
| B Bergbau, Gew. v. Steinen u. Erden | 48 | 17 | 3 | 10 | - | 15 | 1 | 2 | - |
| CA H.v. Nahrung, Getränken, Tabakerzgn. | 1 726 | 74 | 74 | 167 | 89 | 845 | 312 | 124 | 41 |
| CB H.v. Textilien, Bekleidung, Schuhen | 83 | 5 | 23 | 7 | 13 | 6 | 19 | 6 | 4 |
| CC H.v. Holzwaren, Papier, Druckerzgn. | 443 | 157 | 40 | 82 | 26 | 96 | 25 | 14 | 3 |
| CD-CF H.v. chem. u. pharmazeut. Erzgn. | 80 | 4 | 9 | 16 | 4 | 36 | 11 | - | - |
| CG H.v. Gummi-, Kunststoff-, Glas-, Keramikwa. | 827 | 68 | 79 | 63 | 109 | 162 | 253 | 34 | 59 |
| CH Metallherzeugung u. -bearb., Metallherzgn. | 1 096 | 243 | 68 | 223 | 62 | 353 | 61 | 74 | 12 |
| CI H.v. EDV-Geräten, elektron. u. opt. Erzgn. | 490 | 67 | 30 | 183 | 70 | 92 | 34 | 7 | 7 |
| CJ H.v. elektrischer Ausrüstungen | 297 | 34 | 27 | 20 | 23 | 77 | 83 | 15 | 18 |
| CK Maschinenbau | 3 011 | 377 | 87 | 588 | 163 | 1 338 | 316 | 105 | 37 |
| CL Fahrzeugbau | 1 611 | 142 | 39 | 171 | 33 | 948 | 191 | 64 | 23 |
| CM Sonst. Warenh.; Rep. u. Install. Maschinen | 1 286 | 130 | 106 | 141 | 93 | 480 | 302 | 12 | 22 |
| D-E Energie- u. Wasserversorg.; Abfallentsorg. | 348 | 149 | 31 | 75 | 12 | 55 | 14 | 11 | 1 |
| F Baugewerbe | 2 529 | 718 | 139 | 369 | 37 | 1 013 | 49 | 193 | 11 |
| Sektor 3 | 21 101 | 3 926 | 4 275 | 2 491 | 2 405 | 3 714 | 3 606 | 229 | 455 |
| G Handel, Instandhalt. u. Rep. v. Fahrzeugen | 2 570 | 454 | 418 | 374 | 336 | 502 | 394 | 46 | 46 |
| H Verkehr u. Lagerei | 1 042 | 195 | 119 | 141 | 58 | 414 | 75 | 32 | 8 |
| I Gastgewerbe | 986 | 68 | 129 | 35 | 77 | 215 | 349 | 29 | 84 |
| JA Verlagswesen, audiovis. Medien u. Rundfunk | 199 | 48 | 41 | 16 | 15 | 44 | 26 | 2 | 7 |
| JB Telekommunikation | 168 | 41 | 11 | 55 | 13 | 33 | 7 | 4 | 4 |
| JC Informatik- u. Informations-Dienstl. | 391 | 90 | 33 | 93 | 31 | 106 | 36 | 2 | - |
| K Finanz- u. Versicherungsdienstl. | 3 223 | 620 | 539 | 680 | 410 | 527 | 413 | 15 | 19 |
| L Grundstücks- u. Wohnungswesen | 101 | 16 | 29 | 11 | 9 | 17 | 16 | 2 | 1 |
| MAA Rechts- u. Steuerberat., Wirtschaftsprüfung | 2 579 | 485 | 568 | 355 | 405 | 295 | 441 | 3 | 27 |
| MAB Verw. v. Unternehmen, Unternehmensberat. | 509 | 85 | 48 | 71 | 40 | 158 | 102 | 3 | 2 |
| MAC Architektur- u. Ing.büros; Werkstoffanalysen | 840 | 268 | 95 | 128 | 36 | 221 | 81 | 5 | 6 |
| MB-MC F&E; sonst. techn. Tätigkeiten | 306 | 68 | 56 | 25 | 29 | 59 | 64 | 3 | 2 |
| N Sonst. wirtschaftl. Dienstl. | 1 749 | 206 | 154 | 120 | 173 | 564 | 373 | 48 | 111 |
| O Öffentliche Verwaltung; Sozialversich. | 1 788 | 768 | 572 | 108 | 79 | 103 | 144 | 1 | 13 |
| P Erziehung u. Unterricht | 1 215 | 175 | 398 | 91 | 129 | 182 | 222 | 5 | 13 |
| QA Gesundheitswesen | 1 135 | 94 | 415 | 23 | 228 | 95 | 243 | 3 | 34 |
| QB Heime u. Sozialwesen | 878 | 101 | 314 | 46 | 185 | 40 | 148 | 8 | 36 |
| R Kunst, Unterhaltung u. Erholung | 327 | 71 | 73 | 37 | 35 | 55 | 47 | 4 | 5 |
| S Sonst. Dienstl. | 658 | 64 | 219 | 24 | 86 | 71 | 162 | 13 | 19 |
| T Private Haushalte mit Hauspersonal | 373 | 8 | 44 | 4 | 23 | 13 | 263 | - | 18 |
| U Exterritoriale Org.; Zollbehörden | 64 | 1 | - | 54 | 8 | - | - | 1 | - |

Beschäftigte in Liechtenstein

nach Branche, Wohnsitz und Geschlecht, 31.12.2011

| Branche | Voll- und Teilzeitbeschäftigte | | | | | | | | |
|--|--------------------------------|---------------|---------------|-------------------------|--------------|--------------|---------------------------|---------------|--------------|
| | Gesamt | | | Erwerbstätige Einwohner | | | Zupendler aus dem Ausland | | |
| | Total | Männer | Frauen | Total | Männer | Frauen | Total | Männer | Frauen |
| Total | 35 253 | 21 059 | 14 194 | 16 974 | 9 438 | 7 536 | 18 279 | 11 621 | 6 658 |
| Sektor 1 | 277 | 222 | 55 | 257 | 208 | 49 | 20 | 14 | 6 |
| A Land- u. Forstw., Fischerei | 277 | 222 | 55 | 257 | 208 | 49 | 20 | 14 | 6 |
| Sektor 2 | 13 875 | 10 477 | 3 398 | 5 165 | 3 828 | 1 337 | 8 710 | 6 649 | 2 061 |
| B Bergbau, Gew. v. Steinen u. Erden | 48 | 44 | 4 | 32 | 28 | 4 | 16 | 16 | - |
| CA H.v. Nahrung, Getränken, Tabakerzgn. | 1 726 | 1 210 | 516 | 507 | 324 | 183 | 1 219 | 886 | 333 |
| CB H.v. Textilien, Bekleidung, Schuhen | 83 | 24 | 59 | 45 | 9 | 36 | 38 | 15 | 23 |
| CC H.v. Holzwaren, Papier, Druckerzgn. | 443 | 349 | 94 | 248 | 196 | 52 | 195 | 153 | 42 |
| CD-CF H.v. chem. u. pharmazeut. Erzgn. | 80 | 56 | 24 | 19 | 6 | 13 | 61 | 50 | 11 |
| CG H.v. Gummi-, Kunststoff-, Glas-, Keramikwa. | 827 | 327 | 500 | 336 | 135 | 201 | 491 | 192 | 299 |
| CH Metallerzeugung u. -bearb., Metallerzgn. | 1 096 | 893 | 203 | 493 | 387 | 106 | 603 | 506 | 97 |
| CI H.v. EDV-Geräten, elektron. u. opt. Erzgn. | 490 | 349 | 141 | 137 | 91 | 46 | 353 | 258 | 95 |
| CJ H.v. elektrischer Ausrüstungen | 297 | 146 | 151 | 118 | 60 | 58 | 179 | 86 | 93 |
| CK Maschinenbau | 3 011 | 2 408 | 603 | 705 | 551 | 154 | 2 306 | 1 857 | 449 |
| CL Fahrzeugbau | 1 611 | 1 325 | 286 | 352 | 267 | 85 | 1 259 | 1 058 | 201 |
| CM Sonst. Warenh.; Rep. u. Install. Maschinen | 1 286 | 763 | 523 | 400 | 210 | 190 | 886 | 553 | 333 |
| D-E Energie- u. Wasserversorg.; Abfallentsorg. | 348 | 290 | 58 | 217 | 180 | 37 | 131 | 110 | 21 |
| F Baugewerbe | 2 529 | 2 293 | 236 | 1 556 | 1 384 | 172 | 973 | 909 | 64 |
| Sektor 3 | 21 101 | 10 360 | 10 741 | 11 552 | 5 402 | 6 150 | 9 549 | 4 958 | 4 591 |
| G Handel, Instandhalt. u. Rep. v. Fahrzeugen | 2 570 | 1 376 | 1 194 | 1 315 | 682 | 633 | 1 255 | 694 | 561 |
| H Verkehr u. Lagerei | 1 042 | 782 | 260 | 470 | 296 | 174 | 572 | 486 | 86 |
| I Gastgewerbe | 986 | 347 | 639 | 584 | 209 | 375 | 402 | 138 | 264 |
| JA Verlagswesen, audiovis. Medien u. Rundfunk | 199 | 110 | 89 | 112 | 62 | 50 | 87 | 48 | 39 |
| JB Telekommunikation | 168 | 133 | 35 | 72 | 56 | 16 | 96 | 77 | 19 |
| JC Informatik- u. Informations-Dienstl. | 391 | 291 | 100 | 178 | 128 | 50 | 213 | 163 | 50 |
| K Finanz- u. Versicherungsdienstl. | 3 223 | 1 842 | 1 381 | 1 473 | 787 | 686 | 1 750 | 1 055 | 695 |
| L Grundstücks- u. Wohnungswesen | 101 | 46 | 55 | 67 | 27 | 40 | 34 | 19 | 15 |
| MAA Rechts- u. Steuerberat., Wirtschaftsprüfung | 2 579 | 1 138 | 1 441 | 1 406 | 646 | 760 | 1 173 | 492 | 681 |
| MAB Verw. v. Unternehmen, Unternehmensberat. | 509 | 317 | 192 | 260 | 172 | 88 | 249 | 145 | 104 |
| MAC Architektur- u. Ing.büros; Werkstoffanalysen | 840 | 622 | 218 | 455 | 340 | 115 | 385 | 282 | 103 |
| MB-MC F&E; sonst. techn. Tätigkeiten | 306 | 155 | 151 | 166 | 90 | 76 | 140 | 65 | 75 |
| N Sonst. wirtschaftl. Dienstl. | 1 749 | 938 | 811 | 674 | 309 | 365 | 1 075 | 629 | 446 |
| O Öffentliche Verwaltung; Sozialversich. | 1 788 | 980 | 808 | 1 479 | 807 | 672 | 309 | 173 | 136 |
| P Erziehung u. Unterricht | 1 215 | 453 | 762 | 747 | 247 | 500 | 468 | 206 | 262 |
| QA Gesundheitswesen | 1 135 | 215 | 920 | 734 | 140 | 594 | 401 | 75 | 326 |
| QB Heime u. Sozialwesen | 878 | 195 | 683 | 538 | 130 | 408 | 340 | 65 | 275 |
| R Kunst, Unterhaltung u. Erholung | 327 | 167 | 160 | 219 | 109 | 110 | 108 | 58 | 50 |
| S Sonst. Dienstl. | 658 | 172 | 486 | 467 | 129 | 338 | 191 | 43 | 148 |
| T Private Haushalte mit Hauspersonal | 373 | 25 | 348 | 116 | 16 | 100 | 257 | 9 | 248 |
| U Exterritoriale Org.; Zollbehörden | 64 | 56 | 8 | 20 | 20 | - | 44 | 36 | 8 |

Beschäftigte in Liechtenstein

nach Branche, Beschäftigungsgrad und Vollzeitäquivalenten, 31.12.2011

| Branche | Beschäftigte | | | | |
|--|---------------|------------------|-------------------------|------------------------|--------------------------|
| | Gesamt | Vollzeit 90%+ | Teilzeit 1 50% - 89% | Teilzeit 2 2% - 49% | Vollzeit- äquivalente |
| Total | 35 253 | 26 525 | 4 879 | 3 849 | 30 591 |
| Sektor 1 | 277 | 238 | 21 | 18 | 254 |
| A Land- u. Forstw., Fischerei | 277 | 238 | 21 | 18 | 254 |
| Sektor 2 | 13 875 | 12 497 | 928 | 450 | 13 206 |
| B Bergbau, Gew. v. Steinen u. Erden | 48 | 46 | - | 2 | 46 |
| CA H.v. Nahrung, Getränken, Tabakerzgn. | 1 726 | 1 580 | 90 | 56 | 1 651 |
| CB H.v. Textilien, Bekleidung, Schuhen | 83 | 58 | 12 | 13 | 68 |
| CC H.v. Holzwaren, Papier, Druckerzgn. | 443 | 361 | 40 | 42 | 398 |
| CD-CF H.v. chem. u. pharmazeut. Erzgn. | 80 | 67 | 9 | 4 | 74 |
| CG H.v. Gummi-, Kunststoff-, Glas-, Keramikwa. | 827 | 695 | 115 | 17 | 774 |
| CH Metallerzeugung u. -bearb., Metallerzgn. | 1 096 | 970 | 70 | 56 | 1 031 |
| CI H.v. EDV-Geräten, elektron. u. opt. Erzgn. | 490 | 429 | 45 | 16 | 463 |
| CJ H.v. elektrischer Ausrüstungen | 297 | 267 | 19 | 11 | 280 |
| CK Maschinenbau | 3 011 | 2 800 | 169 | 42 | 2 921 |
| CL Fahrzeugbau | 1 611 | 1 556 | 46 | 9 | 1 589 |
| CM Sonst. Warenh.; Rep. u. Install. Maschinen | 1 286 | 1 115 | 132 | 39 | 1 211 |
| D-E Energie- u. Wasserversorg.; Abfallentsorg. | 348 | 294 | 35 | 19 | 319 |
| F Baugewerbe | 2 529 | 2 259 | 146 | 124 | 2 380 |
| Sektor 3 | 21 101 | 13 790 | 3 930 | 3 381 | 17 130 |
| G Handel, Instandhalt. u. Rep. v. Fahrzeugen | 2 570 | 1 711 | 433 | 426 | 2 091 |
| H Verkehr u. Lagerei | 1 042 | 791 | 96 | 155 | 893 |
| I Gastgewerbe | 986 | 674 | 165 | 147 | 812 |
| JA Verlagswesen, audiovis. Medien u. Rundfunk | 199 | 142 | 23 | 34 | 163 |
| JB Telekommunikation | 168 | 152 | 13 | 3 | 161 |
| JC Informatik- u. Informations-Dienstl. | 391 | 276 | 53 | 62 | 325 |
| K Finanz- u. Versicherungsdienstl. | 3 223 | 2 594 | 435 | 194 | 2 926 |
| L Grundstücks- u. Wohnungswesen | 101 | 54 | 17 | 30 | 72 |
| MAA Rechts- u. Steuerberat., Wirtschaftsprüfung | 2 579 | 1 790 | 481 | 308 | 2 173 |
| MAB Verw. v. Unternehmen, Unternehmensberat. | 509 | 300 | 95 | 114 | 385 |
| MAC Architektur- u. Ing.büros; Werkstoffanalysen | 840 | 591 | 138 | 111 | 707 |
| MB-MC F&E; sonst. techn. Tätigkeiten | 306 | 197 | 62 | 47 | 246 |
| N Sonst. wirtschaftl. Dienstl. | 1 749 | 1 104 | 225 | 420 | 1 345 |
| O Öffentliche Verwaltung; Sozialversich. | 1 788 | 1 198 | 370 | 220 | 1 487 |
| P Erziehung u. Unterricht | 1 215 | 595 | 372 | 248 | 909 |
| QA Gesundheitswesen | 1 135 | 491 | 340 | 304 | 784 |
| QB Heime u. Sozialwesen | 878 | 443 | 297 | 138 | 676 |
| R Kunst, Unterhaltung u. Erholung | 327 | 168 | 81 | 78 | 239 |
| S Sonst. Dienstl. | 658 | 376 | 131 | 151 | 499 |
| T Private Haushalte mit Hauspersonal | 373 | 83 | 99 | 191 | 175 |
| U Exterritoriale Org.; Zollbehörden | 64 | 60 | 4 | - | 63 |

Quelle: Beschäftigungsstatistik

T_3.1_08

In Liechtenstein erwerbstätige Einwohner

nach Branche, Beschäftigungsgrad und Vollzeitäquivalenten, 31.12.2011

| Branche | Beschäftigte | | | | |
|--|---------------|------------------|-------------------------|------------------------|--------------------------|
| | Gesamt | Vollzeit 90%+ | Teilzeit 1 50% - 89% | Teilzeit 2 2% - 49% | Vollzeit- äquivalente |
| Total | 16 974 | 12 128 | 2 627 | 2 219 | 14 392 |
| Sektor 1 | 257 | 222 | 20 | 15 | 237 |
| A Land- u. Forstw., Fischerei | 257 | 222 | 20 | 15 | 237 |
| Sektor 2 | 5 165 | 4 479 | 410 | 276 | 4 810 |
| B Bergbau, Gew. v. Steinen u. Erden | 32 | 30 | - | 2 | 30 |
| CA H.v. Nahrung, Getränken, Tabakerzgn. | 507 | 443 | 39 | 25 | 473 |
| CB H.v. Textilien, Bekleidung, Schuhen | 45 | 31 | 5 | 9 | 36 |
| CC H.v. Holzwaren, Papier, Druckerzgn. | 248 | 201 | 19 | 28 | 222 |
| CD-CF H.v. chem. u. pharmazeut. Erzgn. | 19 | 13 | 3 | 3 | 15 |
| CG H.v. Gummi-, Kunststoff-, Glas-, Keramikwa. | 336 | 269 | 58 | 9 | 308 |
| CH Metallherzeugung u. -bearb., Metallherzgn. | 493 | 418 | 36 | 39 | 452 |
| CI H.v. EDV-Geräten, elektron. u. opt. Erzgn. | 137 | 114 | 19 | 4 | 128 |
| CJ H.v. elektrischer Ausrüstungen | 118 | 104 | 7 | 7 | 109 |
| CK Maschinenbau | 705 | 621 | 58 | 26 | 664 |
| CL Fahrzeugbau | 352 | 334 | 11 | 7 | 342 |
| CM Sonst. Warenh.; Rep. u. Install. Maschinen | 400 | 326 | 51 | 23 | 365 |
| D-E Energie- u. Wasserversorg.; Abfallentsorg. | 217 | 185 | 19 | 13 | 199 |
| F Baugewerbe | 1 556 | 1 390 | 85 | 81 | 1 466 |
| Sektor 3 | 11 552 | 7 427 | 2 197 | 1 928 | 9 345 |
| G Handel, Instandhalt. u. Rep. v. Fahrzeugen | 1 315 | 884 | 206 | 225 | 1 075 |
| H Verkehr u. Lagerei | 470 | 308 | 58 | 104 | 374 |
| I Gastgewerbe | 584 | 409 | 84 | 91 | 484 |
| JA Verlagswesen, audiovis. Medien u. Rundfunk | 112 | 82 | 10 | 20 | 92 |
| JB Telekommunikation | 72 | 65 | 7 | - | 70 |
| JC Informatik- u. Informations-Dienstl. | 178 | 127 | 25 | 26 | 149 |
| K Finanz- u. Versicherungsdienstl. | 1 473 | 1 157 | 229 | 87 | 1 333 |
| L Grundstücks- u. Wohnungswesen | 67 | 39 | 10 | 18 | 50 |
| MAA Rechts- u. Steuerberat., Wirtschaftsprüfung | 1 406 | 966 | 263 | 177 | 1 181 |
| MAB Verw. v. Unternehmen, Unternehmensberat. | 260 | 167 | 41 | 52 | 204 |
| MAC Architektur- u. Ing.büros; Werkstoffanalysen | 455 | 329 | 64 | 62 | 387 |
| MB-MC F&E; sonst. techn. Tätigkeiten | 166 | 111 | 30 | 25 | 137 |
| N Sonst. wirtschaftl. Dienstl. | 674 | 390 | 105 | 179 | 507 |
| O Öffentliche Verwaltung; Sozialversich. | 1 479 | 988 | 286 | 205 | 1 221 |
| P Erziehung u. Unterricht | 747 | 398 | 216 | 133 | 582 |
| QA Gesundheitswesen | 734 | 312 | 206 | 216 | 498 |
| QB Heime u. Sozialwesen | 538 | 274 | 164 | 100 | 405 |
| R Kunst, Unterhaltung u. Erholung | 219 | 115 | 57 | 47 | 165 |
| S Sonst. Dienstl. | 467 | 253 | 98 | 116 | 349 |
| T Private Haushalte mit Hauspersonal | 116 | 34 | 37 | 45 | 65 |
| U Exterritoriale Org.; Zollbehörden | 20 | 19 | 1 | - | 19 |

Zupendler aus dem Ausland

nach Branche, Beschäftigungsgrad und Vollzeitäquivalenten, 31.12.2011

| Branche | Beschäftigte | | | | |
|--|---------------|------------------|-------------------------|------------------------|--------------------------|
| | Gesamt | Vollzeit 90%+ | Teilzeit 1 50% - 89% | Teilzeit 2 2% - 49% | Vollzeit- äquivalente |
| Total | 18 279 | 14 397 | 2 252 | 1 630 | 16 199 |
| Sektor 1 | 20 | 16 | 1 | 3 | 17 |
| A Land- u. Forstw., Fischerei | 20 | 16 | 1 | 3 | 17 |
| Sektor 2 | 8 710 | 8 018 | 518 | 174 | 8 396 |
| B Bergbau, Gew. v. Steinen u. Erden | 16 | 16 | - | - | 16 |
| CA H.v. Nahrung, Getränken, Tabakerzgn. | 1 219 | 1 137 | 51 | 31 | 1 178 |
| CB H.v. Textilien, Bekleidung, Schuhen | 38 | 27 | 7 | 4 | 32 |
| CC H.v. Holzwaren, Papier, Druckerzgn. | 195 | 160 | 21 | 14 | 176 |
| CD-CF H.v. chem. u. pharmazeut. Erzgn. | 61 | 54 | 6 | 1 | 58 |
| CG H.v. Gummi-, Kunststoff-, Glas-, Keramikwa. | 491 | 426 | 57 | 8 | 466 |
| CH Metallerzeugung u. -bearb., Metallerzgn. | 603 | 552 | 34 | 17 | 578 |
| CI H.v. EDV-Geräten, elektron. u. opt. Erzgn. | 353 | 315 | 26 | 12 | 335 |
| CJ H.v. elektrischer Ausrüstungen | 179 | 163 | 12 | 4 | 171 |
| CK Maschinenbau | 2 306 | 2 179 | 111 | 16 | 2 258 |
| CL Fahrzeugbau | 1 259 | 1 222 | 35 | 2 | 1 246 |
| CM Sonst. Warenh.; Rep. u. Install. Maschinen | 886 | 789 | 81 | 16 | 847 |
| D-E Energie- u. Wasserversorg.; Abfallentsorg. | 131 | 109 | 16 | 6 | 119 |
| F Baugewerbe | 973 | 869 | 61 | 43 | 914 |
| Sektor 3 | 9 549 | 6 363 | 1 733 | 1 453 | 7 786 |
| G Handel, Instandhalt. u. Rep. v. Fahrzeugen | 1 255 | 827 | 227 | 201 | 1 016 |
| H Verkehr u. Lagerei | 572 | 483 | 38 | 51 | 520 |
| I Gastgewerbe | 402 | 265 | 81 | 56 | 328 |
| JA Verlagswesen, audiovis. Medien u. Rundfunk | 87 | 60 | 13 | 14 | 71 |
| JB Telekommunikation | 96 | 87 | 6 | 3 | 91 |
| JC Informatik- u. Informations-Dienstl. | 213 | 149 | 28 | 36 | 176 |
| K Finanz- u. Versicherungsdienstl. | 1 750 | 1 437 | 206 | 107 | 1 593 |
| L Grundstücks- u. Wohnungswesen | 34 | 15 | 7 | 12 | 22 |
| MAA Rechts- u. Steuerberat., Wirtschaftsprüfung | 1 173 | 824 | 218 | 131 | 991 |
| MAB Verw. v. Unternehmen, Unternehmensberat. | 249 | 133 | 54 | 62 | 181 |
| MAC Architektur- u. Ing.büros; Werkstoffanalysen | 385 | 262 | 74 | 49 | 320 |
| MB-MC F&E; sonst. techn. Tätigkeiten | 140 | 86 | 32 | 22 | 109 |
| N Sonst. wirtschaftl. Dienstl. | 1 075 | 714 | 120 | 241 | 838 |
| O Öffentliche Verwaltung; Sozialversich. | 309 | 210 | 84 | 15 | 266 |
| P Erziehung u. Unterricht | 468 | 197 | 156 | 115 | 327 |
| QA Gesundheitswesen | 401 | 179 | 134 | 88 | 286 |
| QB Heime u. Sozialwesen | 340 | 169 | 133 | 38 | 271 |
| R Kunst, Unterhaltung u. Erholung | 108 | 53 | 24 | 31 | 74 |
| S Sonst. Dienstl. | 191 | 123 | 33 | 35 | 151 |
| T Private Haushalte mit Hauspersonal | 257 | 49 | 62 | 146 | 110 |
| U Exterritoriale Org.; Zollbehörden | 44 | 41 | 3 | - | 43 |

Vollzeitäquivalente

nach Sektor, Landschaft, Geschlecht, Wohnort und Herkunft, 2004 - 2011

| | 2004 | 2005 | 2006 | 2007 | 2008 | 2009 | 2010 | 2011 |
|----------------------------|---------------|---------------|---------------|---------------|---------------|---------------|---------------|---------------|
| Vollzeitäquivalente | 26 665 | 27 228 | 28 026 | 29 248 | 29 996 | 29 466 | 29 896 | 30 591 |
| Sektor 1 Landwirtschaft | 356 | 351 | 367 | 346 | 247 | 244 | 248 | 254 |
| Sektor 2 Industrie | 12 533 | 12 736 | 13 037 | 13 576 | 13 556 | 13 036 | 13 297 | 13 206 |
| Sektor 3 Dienstleistungen | 13 775 | 14 141 | 14 621 | 15 326 | 16 193 | 16 186 | 16 350 | 17 130 |
| Oberland | 19 484 | 19 707 | 20 205 | 21 054 | 21 722 | 21 309 | 21 653 | 21 957 |
| Unterland | 7 181 | 7 521 | 7 821 | 8 195 | 8 275 | 8 158 | 8 243 | 8 635 |
| Männer | 17 580 | 17 912 | 18 458 | 19 044 | 19 559 | 19 177 | 19 450 | 19 920 |
| Frauen | 9 084 | 9 317 | 9 567 | 10 204 | 10 438 | 10 288 | 10 445 | 10 671 |
| Frauenanteil | 34.1% | 34.2% | 34.1% | 34.9% | 34.8% | 34.9% | 34.9% | 34.9% |
| Erwerbstätige Einwohner | 13 905 | 13 888 | 14 110 | 14 306 | 14 412 | 14 219 | 14 279 | 14 391 |
| Zupendler | 12 759 | 13 341 | 13 915 | 14 942 | 15 585 | 15 246 | 15 616 | 16 200 |
| Zupendleranteil | 47.8% | 49.0% | 49.7% | 51.1% | 52.0% | 51.7% | 52.2% | 53.0% |
| Liechtensteiner | 8 837 | 8 909 | 9 110 | 9 247 | 9 411 | 9 387 | 9 416 | 9 512 |
| Ausländer | 17 827 | 18 320 | 18 915 | 20 001 | 20 586 | 20 078 | 20 480 | 21 079 |
| Ausländeranteil | 66.9% | 67.3% | 67.5% | 68.4% | 68.6% | 68.1% | 68.5% | 68.9% |

Quelle: Beschäftigungsstatistik

T_3.1_15

Erläuterung zur Tabelle:

Aufgrund der Umstellung von NOGA 2002 auf NOGA 2008 haben sich die Sektorenanteile ab dem Jahr 2008 verschoben.

Bis 2009: Arbeitsverhältnisse mit einem Beschäftigungsgrad von 15% und mehr.

Ab 2010: Arbeitsverhältnisse mit einem Beschäftigungsgrad von 2% und mehr.

Erwerbstätige Auslandspendler

Wegpendler und Zupendler, 1960 - 2011

| Jahr | Wegpendler nach | | | | Zupendler von | | | |
|------|-----------------|---------|------------|---------------|---------------|---------|------------|---------------|
| | Gesamt | Schweiz | Österreich | Andere Länder | Gesamt | Schweiz | Österreich | Andere Länder |
| 1960 | 179 | 175 | 4 | - | * | * | 1 700 | * |
| 1970 | 368 | 359 | 9 | - | 2 601 | 572 | 2 029 | - |
| 1980 | 733 | * | * | * | 3 279 | 945 | 2 352 | - |
| 1990 | 1 151 | 1 126 | 18 | 7 | 6 885 | 2 213 | 4 672 | - |
| 2000 | 1 276 | 1 251 | 23 | 2 | 11 192 | 4 762 | 6 136 | 294 |
| 2001 | 1 136 | 1 102 | 29 | 5 | 12 908 | 5 434 | 6 924 | 550 |
| 2002 | 1 102 | 1 064 | 30 | 8 | 13 030 | 5 742 | 6 844 | 444 |
| 2003 | 1 182 | 1 136 | 36 | 10 | 13 413 | 6 065 | 6 975 | 373 |
| 2004 | 1 146 | 1 093 | 40 | 13 | 13 911 | 6 448 | 7 072 | 391 |
| 2005 | 1 205 | 1 150 | 42 | 13 | 14 503 | 6 794 | 7 258 | 451 |
| 2006 | 1 287 | 1 227 | 45 | 15 | 15 138 | 7 338 | 7 266 | 534 |
| 2007 | 1 382 | 1 313 | 49 | 20 | 16 242 | 7 958 | 7 590 | 694 |
| 2008 | 1 371 | 1 298 | 50 | 23 | 17 028 | 8 621 | 7 709 | 698 |
| 2009 | 1 437 | 1 363 | 51 | 23 | 16 704 | 8 631 | 7 470 | 603 |
| 2010 | 1 516 | 1 397 | 70 | 49 | 17 570 | 9 082 | 7 817 | 671 |
| 2011 | 1 950 | 1 788 | 103 | 59 | 18 279 | 9 442 | 8 106 | 731 |

Quelle: Volkszählung, Beschäftigungsstatistik

T_3.1_23

Erläuterung zur Tabelle:

Zupendler von Österreich 1960: Quelle Österreichische Volkszählung

Zupendler von Österreich 1970: Schätzung

Wegpendler bis 2000: Volkszählung

Weg- und Zupendler seit 2001: Beschäftigungsstatistik

2000 bis 2009: Pendler mit einem Beschäftigungsgrad von 15% und mehr

Ab 2010: Pendler mit einem Beschäftigungsgrad von 2% und mehr

3.2 Arbeitsmarkt

- Arbeitslose und Arbeitslosenquote
- Stellensuchende und offene Stellen

„kurz & bündig“

Jahresdurchschnitt 2011:

Arbeitslose 428

Arbeitslosenquote 2.3%

Stellensuchende 603

Arbeitslosenquote 2006 - 2011

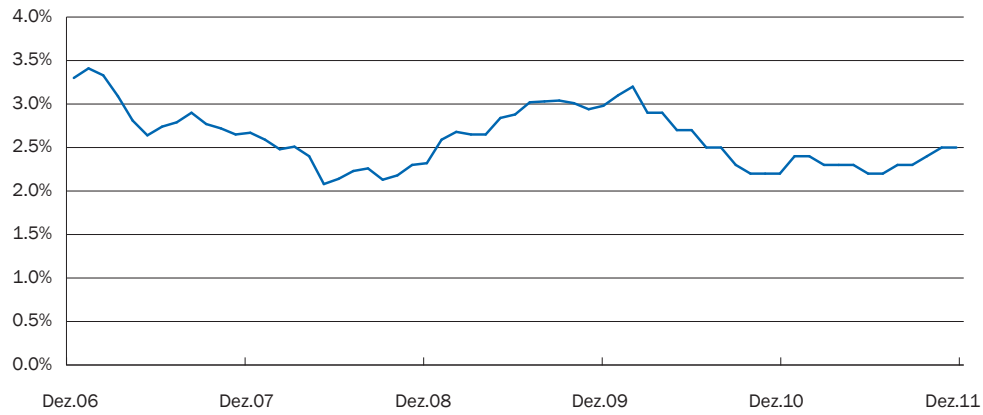

Quelle: Arbeitslosenstatistik

A_3.2_01

Arbeitslose und Arbeitslosenquote

nach neuer und früherer Definition, 1990 - 2011

| | Arbeitslose Jahresdurchschnitt | Arbeitslosenquote Jahresdurchschnitt | Arbeitslose gemäss früherer Definition Jahresdurchschnitt | Arbeitslose gemäss früherer Definition im Verhältnis zu den Beschäftigten Jahresdurchschnitt |
|------|-----------------------------------|---|---|--|
| 1990 | . | . | 19 | . |
| 1991 | . | . | 67 | . |
| 1992 | . | . | 145 | . |
| 1993 | . | . | 232 | . |
| 1994 | . | . | 267 | . |
| 1995 | . | . | 202 | . |
| 1996 | . | . | 267 | . |
| 1997 | . | . | 313 | . |
| 1998 | . | . | 377 | 1.6% |
| 1999 | . | . | 393 | 1.6% |
| 2000 | . | . | 283 | 1.1% |
| 2001 | . | . | 287 | 1.1% |
| 2002 | . | . | 376 | 1.3% |
| 2003 | . | . | 568 | 2.0% |
| 2004 | . | . | 662 | 2.3% |
| 2005 | . | . | 750 | 2.5% |
| 2006 | 562 | 3.2% | 708 | 2.4% |
| 2007 | 501 | 2.9% | 613 | 2.0% |
| 2008 | 406 | 2.3% | 521 | 1.6% |
| 2009 | 518 | 2.8% | 653 | 2.0% |
| 2010 | 478 | 2.6% | 631 | 1.9% |
| 2011 | 428 | 2.3% | 550 | 1.6% |

Quelle: Arbeitslosenstatistik

T_3.2_01

Erläuterung zur Tabelle:

Arbeitslose im Verhältnis zu den Beschäftigten: Arbeitslosenquote gemäss früherer Definition

Arbeitslose

nach Alter, Herkunft und Geschlecht, 31.12.2011

| | Total | | Männer | | Frauen | |
|--|------------|---------------|------------|---------------|------------|---------------|
| | | | | | | |
| Total | 463 | 100.0% | 218 | 100.0% | 245 | 100.0% |
| Nach Alter | | | | | | |
| 15-24 Jahre | 62 | 13.4% | 25 | 11.5% | 37 | 15.1% |
| 25-49 Jahre | 268 | 57.9% | 125 | 57.3% | 143 | 58.4% |
| 50+ Jahre | 133 | 28.7% | 68 | 31.2% | 65 | 26.5% |
| Nach Herkunft und Aufenthaltsstatus | | | | | | |
| Liechtensteiner | 191 | 41.3% | 93 | 42.7% | 98 | 40.0% |
| Ausländer | 272 | 58.7% | 125 | 57.3% | 147 | 60.0% |
| Davon Niedergelassene | 111 | 24.0% | 48 | 22.0% | 63 | 25.7% |
| Daueraufenthalter | 53 | 11.4% | 24 | 11.0% | 29 | 11.8% |
| Jahresaufenthalter | 107 | 23.1% | 52 | 23.9% | 55 | 22.4% |
| Kurzaufenthalter | - | 0.0% | - | 0.0% | - | 0.0% |
| Übrige | 1 | 0.2% | 1 | 0.5% | - | 0.0% |
| Nach Erwerbsstatus | | | | | | |
| Ganzarbeitslose | 336 | 72.6% | 195 | 89.4% | 141 | 57.6% |
| Teilweise Arbeitslose | 127 | 27.4% | 23 | 10.6% | 104 | 42.4% |

Quelle: Arbeitslosenstatistik

T_3.2_02

Arbeitslose

nach Wirtschaftszweig, 31.12.2011

| Branche | Total | Männer | Frauen |
|--|------------|------------|------------|
| Total | 463 | 218 | 245 |
| Sektor 1 | - | - | - |
| A Land- u. Forstwirtschaft | - | - | - |
| Sektor 2 | 113 | 68 | 45 |
| B Gewinnung Steine u. Erden | - | - | - |
| CA Herstellung Nahrungsmittel, Getränke, Tabakerzeugn. | 12 | 7 | 5 |
| CB Herstellung Textilien, Bekleidung, Schuhe | 2 | 1 | 1 |
| CC Herstellung Holzwaren, Papier, Druckerzeugn. | 5 | 3 | 2 |
| CD-CF Herstellung chem. u. pharmazeut. Erzeugn. | 1 | 1 | - |
| CG Herstellung Gummi-, Kunststoff-, Glas-, Keramikwaren | 5 | 2 | 3 |
| CH Metallerzeugung u. -bearbeitung, Metallerzeugn. | 21 | 12 | 9 |
| CI Herstellung EDV-Geräte, elektron. u. optische Erzeugn. | 4 | 3 | 1 |
| CJ Herstellung elektrischer Ausrüstungen | 6 | - | 6 |
| CK Maschinenbau | 11 | 5 | 6 |
| CL Fahrzeugbau | 7 | 5 | 2 |
| CM Sonst. Warenherstellung; Reparatur. u. Install. Maschinen | 8 | 3 | 5 |
| D-E Energie- u. Wasserversorg.; Abwasser- u. Abfallentsorg. | 2 | 1 | 1 |
| F Baugewerbe | 29 | 25 | 4 |
| Sektor 3 | 268 | 118 | 150 |
| G Handel, Instandhaltung u. Reparatur Fahrzeuge | 34 | 18 | 16 |
| H Verkehr u. Lagerei | 16 | 10 | 6 |
| I Gastgewerbe | 36 | 10 | 26 |
| JA Verlagswesen, audiovisuelle Medien u. Rundfunk | 1 | 1 | - |
| JB Telekommunikation | - | - | - |
| JC Informatik- u. Informations-Dienstleistungen | - | - | - |
| K Finanz- u. Versicherungsdienstleistungen | 18 | 8 | 10 |
| L Grundstücks- u. Wohnungswesen | - | - | - |
| MAA Rechts- u. Steuerberatung, Wirtschaftsprüfung | 14 | 2 | 12 |
| MAB Verwaltung von Unternehmen, Unternehmensberatung | 5 | 3 | 2 |
| MAC Architektur- u. Ingenieurbüros; Werkstoffanalysen | 7 | 6 | 1 |
| MB-MC Forschung u. Entwicklung; sonst. techn. Tätigkeiten | 4 | - | 4 |
| N Sonst. wirtschaftl. Dienstleistungen | 76 | 44 | 32 |
| O Öffentliche Verwaltung; Sozialversicherung | 17 | 11 | 6 |
| P Erziehung u. Unterricht | 6 | 1 | 5 |
| QA Gesundheitswesen | 16 | - | 16 |
| QB Heime u. Sozialwesen | 7 | 1 | 6 |
| R Kunst, Unterhaltung u. Erholung | 2 | 1 | 1 |
| S Sonstige Dienstleistungen | 3 | 1 | 2 |
| T Private Haushalte mit Hauspersonal | 5 | 1 | 4 |
| U Exterritoriale Organisationen; Zollbehörden | 1 | - | 1 |
| Nicht erwerbstätig (in den letzten 6 Monaten vor Beginn der Arbeitslosigkeit) | 82 | 32 | 50 |

Quelle: Arbeitslosenstatistik

T_3.2_03

Arbeitslose

nach Berufsgruppe, 31.12.2011

| Berufsgruppe | Total | Männer | Frauen |
|---|------------|------------|------------|
| Total | 463 | 218 | 245 |
| 11 Land- und Forstwirtschaft, Tierzucht | 5 | 3 | 2 |
| 21 Lebens-/Genussmittelherstellung und -verarbeitung | 22 | 11 | 11 |
| 22 Textil- und Lederherstellung und -verarbeitung | 1 | - | 1 |
| 23 Keramik- und Glasverarbeitung | 3 | - | 3 |
| 24 Metallverarbeitung und Maschinenbau | 31 | 17 | 14 |
| 25 Elektrotechnik, Elektronik, Uhrenindustrie, Fahrzeug- und Gerätebau sowie -unterhalt | 7 | 4 | 3 |
| 26 Holzverarbeitung, Papierherstellung und -verarbeitung | 1 | 1 | - |
| 27 Graphische Industrie | 1 | 1 | - |
| 28 Chemie- und Kunststoffverfahren | 4 | 2 | 2 |
| 29 Übrige be- und verarbeitende Berufe | 25 | 19 | 6 |
| 31 Ingenieurberufe | 3 | 2 | 1 |
| 32 Techniker/innen | 5 | 5 | - |
| 33-34 Technische Zeichner/innen und Fachkräfte | 4 | 1 | 3 |
| 35 Maschinisten/Maschinistinnen | 12 | 11 | 1 |
| 36 Informatik | 5 | 4 | 1 |
| 41 Baugewerbe | 52 | 50 | 2 |
| 42 Bergbau, Stein- und Baustoffherstellung sowie -verarbeitung | - | - | - |
| 51 Handel und Verkauf | 42 | 15 | 27 |
| 52 Werbung, Marketing, Tourismus und Treuhand | 4 | 3 | 1 |
| 53 Transport und Verkehr | 15 | 15 | - |
| 54 Post- und Fernmeldewesen | 6 | 1 | 5 |
| 61 Gastgewerbe und Hauswirtschaft | 46 | 11 | 35 |
| 62 Reinigung, Hygiene, Körperpflege | 32 | 3 | 29 |
| 71 Unternehmer, Direktoren und leitende Beamte | 24 | 14 | 10 |
| 72 Kaufmännische und administrative Berufe | 60 | 9 | 51 |
| 73 Bank- und Versicherungsgewerbe | 3 | 1 | 2 |
| 74 Sicherheits- und Ordnungspflege | 1 | 1 | - |
| 75 Rechtswesen | 1 | - | 1 |
| 81 Medienschaffende und verwandte Berufe | 3 | - | 3 |
| 82 Künstlerische Berufe | 1 | 1 | - |
| 83-84 Unterricht, Bildung, Seelsorge und Fürsorge | 14 | 6 | 8 |
| 85 Sozial-, Geistes- und Naturwissenschaften | - | - | - |
| 86 Gesundheitswesen | 22 | 2 | 20 |
| 87 Sport und Unterhaltung | - | - | - |
| 91 Dienstleistungsberufe, wenn nicht anderswo | 6 | 3 | 3 |
| Keine Angabe | 2 | 2 | - |

Quelle: Arbeitslosenstatistik

T_3.2_04

Stellensuchende und offene Stellen

Jahresdurchschnitt, 1988 - 2011

| Jahr | Stellensuchende | Männer | Frauen | Offene Stellen |
|------|-----------------|--------|--------|----------------|
| 1998 | 433 | 227 | 206 | 40 |
| 1999 | 458 | 237 | 220 | 77 |
| 2000 | 346 | 182 | 163 | 38 |
| 2001 | 327 | 166 | 161 | 44 |
| 2002 | 423 | 216 | 208 | 54 |
| 2003 | 626 | 320 | 306 | 38 |
| 2004 | 726 | 382 | 344 | 38 |
| 2005 | 825 | 425 | 400 | 75 |
| 2006 | 784 | 407 | 378 | 79 |
| 2007 | 666 | 336 | 330 | 151 |
| 2008 | 566 | 281 | 284 | 199 |
| 2009 | 711 | 358 | 353 | 166 |
| 2010 | 692 | 344 | 348 | 194 |
| 2011 | 603 | 285 | 318 | 230 |

Quelle: Arbeitslosenstatistik

T_3.2_05

3.3 Löhne und Gehälter

- Erwerbseinkommen der AHV-Versicherten
- Monatlicher Bruttolohn (Median)

„kurz & bündig“

Mittlerer monatlicher Bruttolohn 2010:

Gesamt CHF 6 257

Landwirtschaft CHF 3 464

Industrie CHF 6 094

Dienstleistungen CHF 6 477

2011:

Erwerbseinkommen der AHV-Versicherten CHF 2.7 Mrd.

Bruttomonatslöhne Median nach Branche, 2010

in CHF

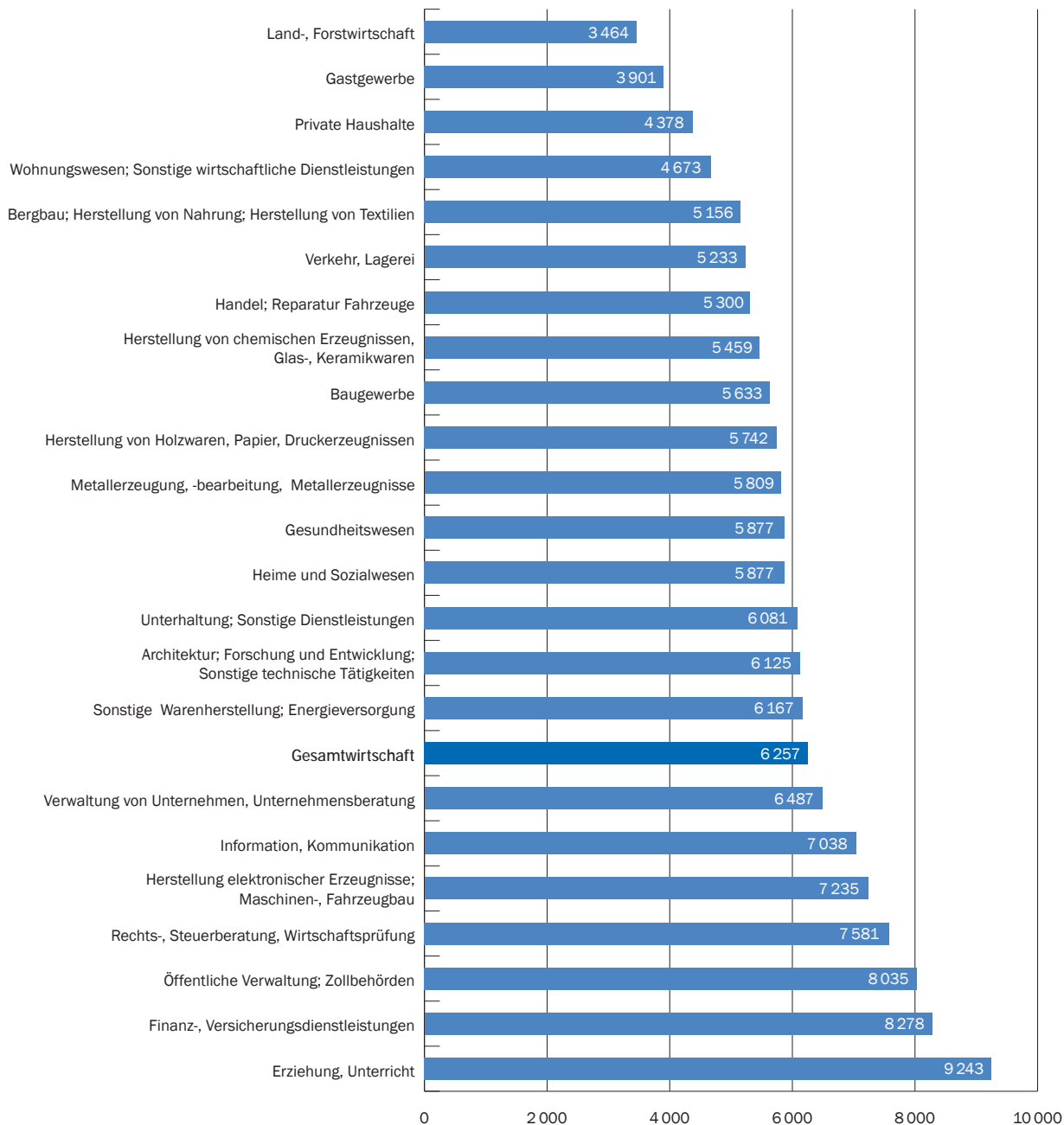

Quelle: Lohnstatistik

A_3.3_01

Erwerbseinkommen

der AHV-Versicherten, 1960 - 2011

| Jahr | Total Erwerb | Selbständiger Erwerb | | Unselbständiger Erwerb | |
|------|--------------|----------------------|--------------------|------------------------|--------------------|
| | in Mio. CHF | in Mio. CHF | % vom Total Erwerb | in Mio. CHF | % vom Total Erwerb |
| 1960 | 56.7 | 13.6 | 24.0 | 43.1 | 76.0 |
| 1970 | 194.4 | 30.0 | 15.4 | 164.5 | 84.6 |
| 1980 | 549.5 | 46.6 | 8.5 | 503.0 | 91.5 |
| 1990 | 1 092.7 | 63.7 | 5.8 | 1 029.0 | 94.2 |
| 1991 | 1 165.1 | 61.5 | 5.3 | 1 103.5 | 94.7 |
| 1992 | 1 214.4 | 63.5 | 5.2 | 1 151.0 | 94.8 |
| 1993 | 1 262.7 | 64.7 | 5.1 | 1 197.9 | 94.9 |
| 1994 | 1 303.3 | 57.1 | 4.4 | 1 246.2 | 95.6 |
| 1995 | 1 409.8 | 62.7 | 4.5 | 1 347.1 | 95.6 |
| 1996 | 1 401.0 | 62.1 | 4.4 | 1 338.9 | 95.6 |
| 1997 | 1 469.4 | 62.5 | 4.3 | 1 406.9 | 95.8 |
| 1998 | 1 572.6 | 61.8 | 3.9 | 1 510.7 | 96.1 |
| 1999 | 1 832.4 | 82.7 | 4.5 | 1 749.7 | 95.5 |
| 2000 | 1 867.1 | 77.2 | 4.1 | 1 789.9 | 95.9 |
| 2001 | 1 988.6 | 85.3 | 4.3 | 1 903.4 | 95.7 |
| 2002 | 2 063.0 | 89.4 | 4.3 | 1 973.6 | 95.7 |
| 2003 | 2 020.3 | 85.4 | 4.2 | 1 934.9 | 95.8 |
| 2004 | 2 083.4 | 94.4 | 4.5 | 1 989.1 | 95.5 |
| 2005 | 2 199.5 | 99.1 | 4.5 | 2 100.4 | 95.5 |
| 2006 | 2 332.5 | 102.8 | 4.4 | 2 229.7 | 95.6 |
| 2007 | 2 466.0 | 105.8 | 4.3 | 2 360.2 | 95.7 |
| 2008 | 2 610.0 | 101.0 | 3.9 | 2 509.0 | 96.1 |
| 2009 | 2 750.0 | 107.5 | 3.9 | 2 642.1 | 96.1 |
| 2010 | 2 701.5 | 105.3 | 3.9 | 2 596.2 | 96.1 |
| 2011 | 2 658.1 | 90.7 | 3.4 | 2 567.4 | 96.6 |

Quelle: Alters- und Hinterlassenenversicherung

T_3.3_01

Erläuterung zur Tabelle:

Erwerb: Erwerbseinkommen der im Inland beschäftigten AHV-pflichtigen Personen (erwerbstätige Bevölkerung abzüglich Wegpendler zuzüglich Zupendler) sowie die zur Berechnung der AHV-Beiträge verwendeten Einkommen der nicht erwerbstätigen und der freiwillig AHV-Versicherten.

2003: Rückgang teilweise aufgrund des geänderten Lohnabrechnungsverfahrens

Monatlicher Bruttolohn (Median) nach Branche und Geschlecht, 2010

| | Monatlicher Bruttolohn in CHF | | |
|--|-------------------------------|---------|---------|
| | Gesamt | Männer | Frauen |
| Gesamt | 6 257 | 6 811 | 5 600 |
| Sektor 1 | 3 464 | 3 709 | * |
| A Land- u. Forstw., Fischerei | 3 464 | 3 709 | * |
| Sektor 2 | 6 094 | 6 392 | 5 277 |
| B-CB Bergbau, H.v. Nahrung, H.v. Textilien | 5 156 | 5 413 | 4 670 |
| CC H.v. Holzwaren, Papier, Druckerzgn. | 5 742 | 5 814 | (5 439) |
| CD-CG H.v. chem. Erzgn., Glas-, Keramikwa. | 5 459 | 6 475 | 5 113 |
| CH Metallerzeugung u. -bearb., Metallierzgn. | 5 809 | 6 153 | 4 724 |
| CI-CL H.v. elektron. Erzgn.; Maschinen-, Fahrzeugbau | 7 235 | 7 584 | 6 018 |
| CM-E Sonst. Warenh.; Energieversorg. | 6 167 | 6 875 | 5 250 |
| F Baugewerbe | 5 633 | 5 633 | 5 567 |
| Sektor 3 | 6 477 | 7 582 | 5 749 |
| G Handel; Rep. Fahrzeuge | 5 300 | 5 890 | 4 733 |
| H Verkehr und Lagerei | 5 233 | 5 186 | 5 411 |
| I Gastgewerbe | 3 901 | 4 229 | 3 792 |
| J Medien; Telekommunik.; Informatik | 7 038 | 7 854 | 5 819 |
| K Finanz- u. Versicherungsdienstl. | 8 278 | 10 773 | 6 731 |
| L, N Wohnungswesen; Sonst. wirtschaftl. Dienstl. | 4 673 | 5 091 | 4 340 |
| MAA Rechts- u. Steuerberat., Wirtschaftsprüfung | 7 581 | 10 000 | 6 609 |
| MAB Verw. v. Unternehmen, Unternehmensberat. | 6 487 | 7 470 | 5 343 |
| MAC-MC Architektur; F&E; sonst. techn. Tätigkeiten | 6 125 | 6 825 | 5 371 |
| O, U Öffentliche Verwaltung; Zollbehörden | 8 035 | 9 055 | 7 057 |
| P Erziehung u. Unterricht | 9 243 | 10 546 | 8 402 |
| QA Gesundheitswesen | 5 877 | 8 413 | 5 667 |
| QB Heime u. Sozialwesen | 5 877 | (7 395) | 5 735 |
| R, S Unterhaltung, Sonst. Dienstl. | 6 081 | 7 040 | 5 300 |
| T Private Haushalte | 4 378 | * | 4 281 |

Quelle: Lohnstatistik

T_3.3_02

Erläuterung zur Tabelle:

- * Werte, denen Angaben zu weniger als 50 Personen zugrunde liegen, werden aus statistischen Gründen nicht ausgewiesen und mit einem Stern gekennzeichnet.
- () Werte, denen Angaben zu weniger als 100 Personen zugrunde liegen, werden aus statistischen Gründen in Klammern ausgewiesen, da die Werte statistischen Schwankungen unterliegen können.

Monatlicher Bruttolohn (Median)

nach Wirtschaftssektor, Unternehmensgrösse und Geschlecht, 2010

| | Monatlicher Bruttolohn in CHF | | | | | | | | |
|---------------------------|-------------------------------|--------------------|--------------|--------------|--------------|--------------|--------------|--------------|--------------|
| | Gesamt | Unternehmensgrösse | | | | | | | |
| | | 1 - 9 | | 10 - 49 | | 50 - 249 | | 250+ | |
| | | Männer | Frauen | Männer | Frauen | Männer | Frauen | Männer | Frauen |
| Gesamt | 6 257 | 6 013 | 5 098 | 6 207 | 5 440 | 6 667 | 5 706 | 7 757 | 6 113 |
| Sektor 1 Landwirtschaft | 3 464 | 3 131 | * | * | * | * | * | * | * |
| Sektor 2 Industrie | 6 094 | 5 745 | 4 841 | 5 796 | 4 843 | 5 937 | 4 935 | 7 158 | 5 461 |
| Sektor 3 Dienstleistungen | 6 477 | 6 483 | 5 149 | 6 917 | 5 631 | 7 914 | 5 901 | 10 117 | 6 979 |

Quelle: Lohnstatistik

T_3.3_03

Monatlicher Bruttolohn (Median)

nach Geschlecht und Alter in 5-Jahres-Klassen, 2010

| | Monatlicher Bruttolohn in CHF | | |
|---------------|-------------------------------|--------------|--------------|
| | Gesamt | Männer | Frauen |
| Gesamt | 6 257 | 6 811 | 5 600 |
| 20 - 24 Jahre | 4 377 | 4 456 | 4 324 |
| 25 - 29 Jahre | 5 345 | 5 455 | 5 244 |
| 30 - 34 Jahre | 6 289 | 6 451 | 6 067 |
| 35 - 39 Jahre | 6 842 | 7 258 | 6 218 |
| 40 - 44 Jahre | 7 013 | 7 701 | 6 039 |
| 45 - 49 Jahre | 6 880 | 7 764 | 5 916 |
| 50 - 54 Jahre | 6 991 | 7 768 | 5 904 |
| 55 - 59 Jahre | 6 988 | 7 656 | 5 888 |
| 60 - 64 Jahre | 6 883 | 7 502 | 5 823 |
| 65+ Jahre | 6 443 | 7 268 | 5 303 |

Quelle: Lohnstatistik

T_3.3_04

Erläuterung zu den Tabellen:

- * Werte, denen Angaben zu weniger als 50 Personen zugrunde liegen, werden aus statistischen Gründen nicht ausgewiesen und mit einem Stern gekennzeichnet.
- () Werte, denen Angaben zu weniger als 100 Personen zugrunde liegen, werden aus statistischen Gründen in Klammern ausgewiesen, da die Werte statistischen Schwankungen unterliegen können.

Monatlicher Bruttolohn (Median) nach Branche, Wohnsitz und Geschlecht, 2010

Monatlicher Bruttolohn in CHF

| | Gesamt | Erwerbstätige | | Erwerbstätige | | Zupendler aus dem Ausland | |
|--|--------|---------------|-----------|---------------|---------|---------------------------|---------|
| | | Einwohner | Zupendler | Einwohner | | Männer | Frauen |
| | | | | Männer | Frauen | | |
| Gesamt | 6 257 | 6 319 | 6 204 | 6 923 | 5 697 | 6 717 | 5 492 |
| Sektor 1 | 3 464 | 3 380 | (3 500) | (3 630) | * | * | * |
| A Land- u. Forstw., Fischerei | 3 464 | 3 380 | (3 500) | (3 630) | * | * | * |
| Sektor 2 | 6 094 | 5 942 | 6 233 | 6 193 | 5 111 | 6 533 | 5 411 |
| B-CB Bergbau, H.v. Nahrung, H.v. Textilien | 5 156 | 5 186 | 5 140 | 5 574 | 4 639 | 5 322 | 4 700 |
| CC H.v. Holzwaren, Papier, Druckerzgn. | 5 742 | 5 840 | 5 688 | 5 854 | (5 709) | 5 766 | * |
| CD-CG H.v. chem. Erzgn., Glas-, Keramikwa. | 5 459 | 5 164 | 5 850 | 5 831 | 4 830 | 6 775 | 5 309 |
| CH Metallerzeugung u. -bearb., Metallerzgn. | 5 809 | 6 028 | 5 461 | 6 236 | 5 017 | 5 827 | * |
| CI-CL H.v. elektron. Erzgn.; Maschinen-, Fahrzeugbau | 7 235 | 6 853 | 7 383 | 7 316 | 5 564 | 7 708 | 6 218 |
| CM-E Sonst. Warenh.; Energieversorg. | 6 167 | 6 371 | 6 011 | 7 257 | 5 092 | 6 606 | 5 355 |
| F Baugewerbe | 5 633 | 5 752 | 5 472 | 5 756 | 5 705 | 5 498 | * |
| Sektor 3 | 6 477 | 6 659 | 6 183 | 7 842 | 5 910 | 7 126 | 5 550 |
| G Handel; Rep. Fahrzeuge | 5 300 | 5 378 | 5 189 | 5 996 | 4 823 | 5 791 | 4 653 |
| H Verkehr und Lagerei | 5 233 | 5 778 | 4 676 | 6 175 | 5 455 | 4 561 | (5 224) |
| I Gastgewerbe | 3 901 | 4 108 | 3 752 | 4 522 | 3 972 | 4 106 | 3 569 |
| J Medien; Telekommunik.; Informatik | 7 038 | 7 134 | 6 975 | 8 108 | 5 983 | 7 579 | (5 669) |
| K Finanz- u. Versicherungsdienstl. | 8 278 | 8 079 | 8 449 | 10 563 | 6 642 | 10 834 | 6 811 |
| L, N Wohnungswesen; Sonst. wirtschaftl. Dienstl. | 4 673 | 4 663 | 4 680 | 5 446 | 4 249 | 4 912 | 4 487 |
| MAA Rechts- u. Steuerberat., Wirtschaftsprüfung | 7 581 | 7 796 | 7 350 | 10 246 | 6 738 | 9 580 | 6 500 |
| MAB Verw. v. Unternehmen, Unternehmensberat. | 6 487 | 7 500 | 5 424 | 8 667 | (5 844) | 6 572 | (5 184) |
| MAC-MC Architektur; F&E; sonst. techn. Tätigkeiten | 6 125 | 6 587 | 5 833 | 7 314 | 5 665 | 6 390 | 5 101 |
| O, U Öffentliche Verwaltung; Zollbehörden | 8 035 | 7 719 | 9 583 | 8 797 | 6 750 | 10 196 | 8 020 |
| P Erziehung u. Unterricht | 9 243 | 9 261 | 9 090 | 10 431 | 8 635 | 10 571 | 7 956 |
| QA Gesundheitswesen | 5 877 | 5 946 | 5 786 | (8 447) | 5 692 | * | 5 662 |
| QB Heime u. Sozialwesen | 5 877 | 5 723 | 6 469 | * | 5 417 | * | (5 923) |
| R, S Unterhaltung, Sonst. Dienstl. | 6 081 | 6 362 | 5 138 | 7 085 | 5 675 | (6 429) | 4 588 |
| T Private Haushalte | 4 378 | 4 900 | 4 019 | * | (4 743) | * | 4 019 |

Quelle: Lohnstatistik

T_3.3_05

Erläuterung zur Tabelle:

- * Werte, denen Angaben zu weniger als 50 Personen zugrunde liegen, werden aus statistischen Gründen nicht ausgewiesen und mit einem Stern gekennzeichnet.
- () Werte, denen Angaben zu weniger als 100 Personen zugrunde liegen, werden aus statistischen Gründen in Klammern ausgewiesen, da die Werte statistischen Schwankungen unterliegen können.

4 VOLKSWIRTSCHAFT UND PREISE

4.1 Volkswirtschaftliche Gesamtrechnung

- Bruttoinlandsprodukt
- Bruttowertschöpfung
- Bruttonationaleinkommen

4.2 Aussenhandel

- Direktimporte von Waren
- Direktexporte von Waren

4.3 Motorisierung im Strassenverkehr

- Motorfahrzeugbestand
- Neuzulassungen von Motorfahrzeugen

4.4 Bautätigkeit

- Bewilligtes Bauvolumen
- Projektierte Baukosten

4.5 Preise und Zinsen

- Schweizerischer Landesindex der Konsumentenpreise
- Schweizerischer Baupreisindex
- Mietpreise in Liechtenstein
- Zinskonditionen in Liechtenstein

4 VOLKSWIRTSCHAFT UND PREISE

Das BIP steigt im Jahr 2010 um 9%

Nach dem starken Einbruch im Jahr 2009 aufgrund der internationalen Finanz- und Wirtschaftskrise vermochte sich das Bruttoinlandsprodukt (BIP) der liechtensteinischen Volkswirtschaft im Jahr 2010 wieder teilweise zu erholen. Das BIP erhöhte sich gegenüber dem Vorjahr um 8.7% auf CHF 5 329 Mio. Es lag damit jedoch immer noch unter dem Wert des Jahres 2008, als das BIP CHF 5 504 Mio. erreicht hatte. Die Arbeitsproduktivität stieg im 2010 um 9.1% auf CHF 182 000 pro Erwerbstätigen. Weniger stark als das BIP erhöhte sich 2010 das Bruttonationaleinkommen (BNE). Es stieg um 6.8% auf CHF 4 495 Mio. Umgerechnet auf die Bevölkerungszahl ergab sich ein Bruttonationaleinkommen von CHF 125 000 pro Einwohner. Das Bruttonationaleinkommen umfasst die Einkommen der Unternehmen, des Staates und der Einwohner aus Arbeit und Vermögen.

Die Warenexporte stagnieren im Jahr 2011

Die direkten Warenexporte blieben im Jahr 2011 mit einem Plus von 0.1% auf dem Niveau des Vorjahres, nachdem sie im Vorjahr um 7.9% zugelegt hatten. Sie beliefen sich auf CHF 3.3 Mrd. Stärkere absolute Exportzuwächse verzeichneten die Wa-

rengruppen Fahrzeuge, Möbel und sonstige Erzeugnisse, während es bei den Warengruppen Maschinen und chemische Erzeugnisse zu Exportrückgängen kam. Geografisch betrachtet erhöhten sich die direkten Warenexporte nach Asien (+7.5%), während die Exporte nach Amerika stagnierten (-0.3%) und die Exporte in die europäischen Länder leicht zurückgingen (-1.8%). Die liechtensteinischen Warenexporte in die Schweiz sind in den direkten Warenexporten nicht enthalten.

Die direkten Warenimporte erhöhten sich im Jahr 2011 um 4.4% auf CHF 2.0 Mrd., nachdem sie im Vorjahr um 2.2% zurückgegangen waren.

Zunahme der Bautätigkeit im Jahr 2011

Die gesamten projektierten Baukosten erhöhten sich im Jahr 2011 um 31.7% und erreichten ein Niveau von CHF 564 Mio. Es handelt sich dabei um den höchsten Wert seit Beginn der Zeitreihe im Jahr 1962. 55% der projektierten Baukosten entfielen im 2011 auf Wohnbauten und 34% auf Industrie- und Dienstleistungsbauten. Der Anteil der öffentlichen Bauten war mit 6% relativ gering. Die restlichen 5% der Baukosten entfielen auf private Infrastrukturbauten und die Landwirtschaft.

BIP und BNE - Veränderung in Prozent, 2004 - 2010

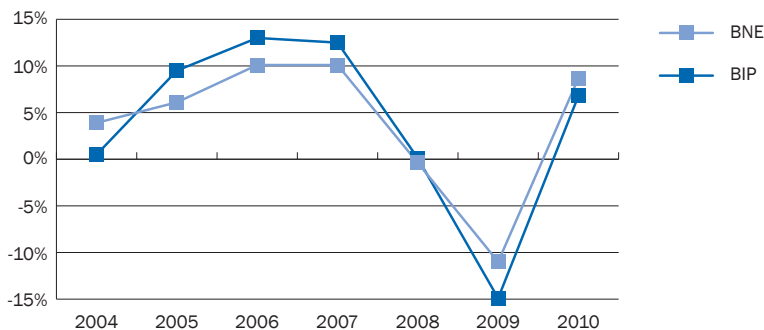

Quelle: Volkswirtschaftliche Gesamtrechnung

A_4.0_01

METHODEN UND DATENQUELLEN

| | |
|---|--|
| Bankstatistik | Siehe Methoden und Datenquellen im Kapitel 5 „Wirtschaftsbereiche“. |
| Baustatistik | Die Baustatistik bietet einen Überblick über die Bauprojekte der öffentlichen und privaten Auftraggeber, die vom Hochbauamt bewilligt werden. Die bewilligten Bauprojekte in der Baustatistik umfassen sowohl bewilligungs- als auch anzeigepflichtige Bauvorhaben. |
| Fahrzeugstatistik | Die Fahrzeugstatistik basiert auf der Datenbank der liechtensteinischen Motorfahrzeugkontrolle (MFK). In der Fahrzeugstatistik Neuzulassungen sind alle im Referenzjahr bei der MFK eingelösten neuen Fahrzeuge erfasst. In der Fahrzeugstatistik Bestand sind alle am Stichtag in Verkehr stehenden Fahrzeuge enthalten. |
| Regionalstatistik der Zollverwaltung | Die Regionalstatistik der Eidgenössischen Zollverwaltung erfasst die Warenexporte aus dem und die Warenimporte in den schweizerisch-liechtensteinischen Wirtschaftsraum. Liechtenstein bildet mit der Schweiz ein einheitliches Zoll- und Währungsgebiet. Der Handelsverkehr Liechtensteins mit der und über die Schweiz wird in der Regionalstatistik der Zollverwaltung deshalb nicht erfasst. |
| Schweizerischer Landesindex der Konsumentenpreise | <p>Die Preisentwicklung der für die privaten Haushalte bedeutsamen Waren und Dienstleistungen bewegt sich in der Regel in einem ähnlichen Rahmen wie in der Schweiz. Deshalb wird für die Beurteilung der Teuerung der vom Bundesamt für Statistik (BFS) für die Schweiz errechnete Landesindex der Konsumentenpreise für Liechtenstein übernommen. Der schweizerische Landesindex der Konsumentenpreise wird vom Bundesamt für Statistik in Neuchâtel monatlich publiziert.</p> <p>Der Konsumentenpreisindex zeigt die Preisentwicklung der für die privaten Haushalte bedeutsamen Waren und Dienstleistungen. Er gibt an, in welchem Umfang die Lebenshaltung infolge von Preisänderungen dieser Güter teurer oder billiger geworden ist, wobei diese Preisänderungen unbeeinflusst sind durch Veränderungen der Güterqualitäten oder durch Änderungen im Konsumverhalten.</p> |

METHODEN UND DATENQUELLEN

Schweizerischer Baupreisindex

Der Schweizerische Baupreisindex wird vom Bundesamt für Statistik (BFS) halbjährlich per April und Oktober berechnet und stellt Ergebnisse für den Hochbau und den Tiefbau zur Verfügung. Der Baupreisindex spiegelt die Preisschwankungen des Marktes wider und kann somit als Massstab für die Teuerung im Baubereich verwendet werden. Gemäss der von der Regierung genehmigten Richtlinie für Baupreisänderungen kommt bei den vom Land Liechtenstein begleiteten Bauvorhaben der schweizerische Baupreisindex zur Anwendung. Als Berechnungsgrundlage dient der Baupreisindex für die Region Ostschweiz.

Volkswirtschaftliche Gesamtrechnung

Die Volkswirtschaftliche Gesamtrechnung Liechtensteins (VGR FL) besteht aus fünf Konten, welche die Produktionsseite und die Einkommenseite der liechtensteinischen Volkswirtschaft beschreiben. Die Berechnungsweise der einzelnen Transaktionen stützt sich auf das Europäische System Volkswirtschaftlicher Gesamtrechnungen (ESVG 95) ab. Das Produktionskonto, das Einkommensentstehungskonto und das Einkommensverteilungskonto entsprechen in ihrer Gliederung sowie inhaltlich den ersten drei Konten des Europäischen Systems Volkswirtschaftlicher Gesamtrechnungen (ESVG 95). Als Saldi dieser Konten resultieren drei wichtige volkswirtschaftliche Grössen: das Inlandsprodukt bzw. die Wertschöpfung, der Betriebsüberschuss und das Nationaleinkommen. Das Nationaleinkommenskonto und das Volkseinkommenskonto stellen eine Besonderheit der VGR FL dar und lehnen sich an das frühere OECD-Kontensystem an.

GLOSSAR

| | |
|-----------------------------------|---|
| Arbeitsproduktivität | Die Arbeitsproduktivität misst die Effizienz, mit welcher der Faktor Arbeit im Produktionsprozess eingesetzt wird. Zur Berechnung der Arbeitsproduktivität wird die Bruttowertschöpfung durch die Zahl der Beschäftigten (in Vollzeitäquivalenten) geteilt. Die Arbeitsproduktivität lässt sich deshalb als die durchschnittliche Wertschöpfung pro Arbeitseinsatz verstehen. |
| Betriebsüberschuss | Der Betriebsüberschuss ist ein Mass für das Ergebnis der Produktionstätigkeit der gebietsansässigen produzierenden Einheiten nach Abzug des Arbeitnehmerentgeltes. Bei den Unternehmen entspricht der Betriebsüberschuss der VGR in etwa dem Betriebsergebnis vor Finanzerfolg, wie er im betrieblichen Rechnungswesen definiert ist. |
| Bruttoinlandsprodukt | Das Bruttoinlandsprodukt (BIP) ist ein Mass für die Produktionsleistung der gebietsansässigen produzierenden Einheiten. Es setzt sich aus den Wertschöpfungen der einzelnen Sektoren zusammen (inkl. Gütersteuern, abzüglich Gütersubventionen und unterstellte Bankgebühr). Für internationale Vergleiche kann das Bruttoinlandsprodukt pro Erwerbstätigen herangezogen werden. Das Bruttoinlandsprodukt pro Einwohner führt bei einem Ländervergleich zu irreführenden Ergebnissen, da ein grosser Teil der in Liechtenstein Erwerbstätigen als Zupendler im Ausland wohnt. |
| Bruttonationaleinkommen | Das Bruttonationaleinkommen (BNE) ist gleich den Primäreinkommen aus Produktion und Vermögen, die die inländischen Einheiten (Unternehmen, Staat, private Haushalte) während eines Jahres erhalten haben: Bruttobetriebsüberschüsse, empfangene Vermögenseinkommen abzüglich geleistete Vermögenseinkommen, Produktions- und Importabgaben abzüglich Subventionen sowie empfangene Arbeitnehmerentgelte. Das Bruttonationaleinkommen wurde früher als Bruttosozialprodukt bezeichnet. |
| Bruttowertschöpfung | Die Bruttowertschöpfung ist der Wert, der von sämtlichen Einheiten geschaffen wird, die eine Produktionstätigkeit ausüben. Die Summe der Wertschöpfungen aller Sektoren, zuzüglich der Gütersteuern, abzüglich der Gütersubventionen und der unterstellten Bankgebühr, ergibt das Bruttoinlandsprodukt. |
| Direktexporte Waren | An den schweizerischen Grenzzollstellen erfasste Ausfuhren (Liechtenstein ist Herkunftsland). Nicht erfasst sind die liechtensteinischen Warenexporte in die Schweiz. |
| Direktimporte Waren | An den schweizerischen Grenzzollstellen erfasste Einfuhren (Liechtenstein ist Bestimmungsland). Nicht erfasst sind die liechtensteinischen Warenimporte aus der Schweiz. |
| Finanzielle Kapitalgesellschaften | Der Sektor der finanziellen Kapitalgesellschaften umfasst die Kapitalgesellschaften, deren Hauptfunktion in der finanziellen Mittlertätigkeit liegt oder die hauptsächlich im Kredit- und Versicherungshilfsgewerbe tätig sind. Beispiele für finanzielle Mittler sind Banken und Versicherungsunternehmen. |

GLOSSAR

| | |
|--|---|
| Fahrnisbauten | Kleinere lagerartige Gebäude |
| Mietpreise Wohnungen | Die ausgewiesenen Mietpreise stammen aus der Gebäude- und Wohnungszählung im Rahmen der Volkszählung. Erhoben wurde der Mietpreis für vermietete, unmöblierte und keinem landwirtschaftlichen oder industriellen Betrieb angeschlossene Wohnungen und Einfamilienhäuser. Der für zusätzliche separate Wohnräume erhobene Mietpreis floss nicht in die Berechnung ein. Es handelt sich um den monatlichen Nettomietpreis, d.h. ohne die Kosten für Heizung, Warmwasser und Garage. |
| Nichtfinanzielle Kapitalgesellschaften | Der Sektor der nichtfinanziellen Kapitalgesellschaften umfasst die Kapitalgesellschaften, die als Marktproduzenten in der Haupttätigkeit Waren und nichtfinanzielle Dienstleistungen produzieren. Rechtsanwälte, Wirtschaftsprüfer und Treuhänder zählen ebenfalls zu den nichtfinanziellen Kapitalgesellschaften. |
| Private Haushalte | Der Sektor private Haushalte umfasst Selbständigenhaushalte (mit und ohne Arbeitnehmer), Arbeitnehmerhaushalte, Haushalte von Vermögenseinkommensempfängern, Haushalte von Renten- und Pensionsempfängern und sonstige Haushalte, deren Mitglieder nicht erwerbstätig sind. Zu den privaten Haushalten gehören auch Privatpersonen in ihrer Eigenschaft als Eigentümer von vermieteten oder selbst genutzten Gebäuden. |
| Private Organisationen ohne Erwerbszweck | Der Sektor private Organisationen ohne Erwerbszweck umfasst Organisationen mit eigener Rechtspersönlichkeit, die als private sonstige Nichtmarktproduzenten privaten Haushalten dienen. Beispiele für private Organisationen ohne Erwerbszweck sind die Familienhilfvereine oder der Historische Verein für das Fürstentum Liechtenstein. |
| Staat | Der Sektor Staat umfasst alle institutionellen Einheiten, die zu den sonstigen Nichtmarktproduzenten zählen, sich primär mit Zwangsabgaben finanzieren oder Einkommen und Vermögen umverteilen. Hierzu gehören Gebietskörperschaften (Land, Gemeinden), öffentlich-rechtliche Körperschaften, die für die Allgemeinheit nichtmarktbestimmte Güter bereitstellen (z.B. Sozialversicherungen), sowie Organisationen ohne Erwerbszweck, die vom Staat kontrolliert und grossteils finanziert werden (z.B. Stiftung Pro Liechtenstein). |
| Volkseinkommen | Das Volkseinkommen umfasst jene Primäreinkommen, die den inländischen Einheiten aus ihrer Produktionstätigkeit oder ihrem Vermögen zufließen. Das Volkseinkommen wurde früher auch als Nettosozialprodukt zu Faktorkosten bezeichnet. Es ergibt sich aus dem Bruttonationaleinkommen, wenn man Produktions- und Importabgaben sowie Abschreibungen abzieht und die Subventionen dazugerechnet. |

4.1 Volkswirtschaftliche Gesamtrechnung

- Bruttoinlandsprodukt
- Bruttowertschöpfung
- Bruttonationaleinkommen

„kurz & bündig“

2010:

Bruttoinlandsprodukt CHF 5 329 Mio.

Bruttonationaleinkommen CHF 4 495 Mio.

Anstieg des Bruttoinlandsproduktes um 8.7% (zu laufenden Preisen)

Anstieg des Bruttonationaleinkommens um 6.8% (zu laufenden Preisen)

BIP und BNE - Veränderung absolut 2004 - 2010

in Mrd. CHF zu laufenden Preisen



Quelle: Volkswirtschaftliche Gesamtrechnung

A_4.1_01

Volkswirtschaftliche Gesamtrechnung

Konten der VGR FL zu laufenden Preisen, 2007 - 2010

| | 2007 | 2008 | 2009 | 2010p |
|---|--------------|--------------|--------------|--------------|
| Produktionskonto der Volkswirtschaft | | | | |
| Produktionswert (P.1) | 14 503 | 14 319 | 12 513 | 13 026 |
| Vorleistungen (P.2) | -9 233 | -9 095 | -7 790 | -7 868 |
| Gütersteuern (D.21) | 335 | 364 | 270 | 270 |
| Gütersubventionen (D.31) | -82 | -85 | -92 | -99 |
| Bruttoinlandsprodukt (B.1g) | 5 523 | 5 504 | 4 901 | 5 329 |
| Abschreibungen (K.1) | -566 | -556 | -699 | -694 |
| Nettoinlandsprodukt (B.1n) | 4 958 | 4 948 | 4 203 | 4 634 |
| Einkommensentstehungskonto der Volkswirtschaft | | | | |
| Bruttoinlandsprodukt (B.1g) | 5 523 | 5 504 | 4 901 | 5 329 |
| Arbeitnehmerentgelt (D.1) | -2 862 | -2 926 | -2 925 | -3 004 |
| Produktions- und Importabgaben (D.2) | -420 | -428 | -321 | -322 |
| Subventionen (D.3) | 106 | 110 | 116 | 124 |
| Betriebsüberschuss brutto (B.2g) | 2 347 | 2 260 | 1 771 | 2 127 |
| Einkommensverteilungskonto der Volkswirtschaft | | | | |
| Betriebsüberschuss brutto (B.2g) | 2 347 | 2 260 | 1 771 | 2 127 |
| Arbeitnehmerentgelt (D.1) | 1 650 | 1 749 | 1 709 | 1 728 |
| Produktions- und Importabgaben (D.2) | 443 | 445 | 409 | 416 |
| Subventionen (D.3) | -106 | -110 | -116 | -124 |
| Vermögenseinkommen (D.4) | 611 | 605 | 438 | 348 |
| Bruttonationaleinkommen (B.5g) | 4 946 | 4 949 | 4 210 | 4 495 |
| Nationaleinkommenskonto der Volkswirtschaft | | | | |
| Bruttonationaleinkommen (B.5g) | 4 946 | 4 949 | 4 210 | 4 495 |
| Produktions- und Importabgaben (D.2) | -443 | -445 | -409 | -416 |
| Subventionen (D.3) | 106 | 110 | 116 | 124 |
| Abschreibungen (K.1) | -566 | -556 | -699 | -694 |
| Volkseinkommen (B.51) | 4 043 | 4 059 | 3 218 | 3 509 |
| Volkseinkommenskonto der Volkswirtschaft | | | | |
| Volkseinkommen (B.51) | 4 043 | 4 059 | 3 218 | 3 509 |
| Arbeitnehmerentgelt (I.1) | 1 650 | 1 749 | 1 709 | 1 728 |
| Selbständigeneinkommen (I.2) | 77 | 87 | 94 | 77 |
| Vermögenseinkommen der privaten Haushalte (I.3) | 798 | 772 | 647 | 529 |
| Unverteilte Einkommen der Kapitalgesellschaften (I.4) | 1 110 | 1 129 | 420 | 849 |
| Direkte Steuern der Kapitalgesellschaften (I.5) | 239 | 152 | 183 | 163 |
| Vermögenseinkommen des Staates (I.6) | 169 | 169 | 166 | 163 |

Bruttoinlandsprodukt und Bruttonationaleinkommen

zu laufenden Preisen, 1998 - 2010

| Jahr | Bruttoinlandsprodukt (BIP) | | BIP pro Erwerbstätigen | Bruttonationaleinkommen (BNE) | BNE pro Einwohner |
|-------|----------------------------|---|---------------------------|-------------------------------|----------------------|
| | in Mio. CHF | Anteil Zupendler an den Erwerbstätigen | in Tsd. CHF | in Mio. CHF | in Tsd. CHF |
| 1998 | 3 595 | 38% | 163 | 3 534 | 112 |
| 1999 | 4 002 | 38% | 178 | 3 869 | 120 |
| 2000 | 4 195 | 42% | 176 | 4 112 | 125 |
| 2001 | 4 205 | 45% | 165 | 3 782 | 113 |
| 2002 | 4 191 | 45% | 160 | 3 698 | 109 |
| 2003 | 4 135 | 46% | 158 | 3 538 | 104 |
| 2004 | 4 296 | 47% | 163 | 3 554 | 103 |
| 2005 | 4 557 | 48% | 170 | 3 893 | 112 |
| 2006 | 5 016 | 49% | 182 | 4 397 | 125 |
| 2007 | 5 523 | 50% | 194 | 4 946 | 140 |
| 2008 | 5 504 | 51% | 188 | 4 949 | 140 |
| 2009 | 4 901 | 51% | 167 | 4 210 | 118 |
| 2010p | 5 329 | 51% | 182 | 4 495 | 125 |

Quelle: Volkswirtschaftliche Gesamtrechnung

T_4.1_02

Erläuterung zur Tabelle:

BIP pro Erwerbstätigen: Anzahl Erwerbstätige definiert als vollzeitäquivalente Beschäftigung im Jahresmittel

Bruttowertschöpfung

nach Wirtschaftsbereich, 2002 - 2010

| | 2002 | 2003 | 2004 | 2005 | 2006 | 2007 | 2008 | 2009 | 2010p |
|---|--------------|--------------|--------------|--------------|--------------|--------------|--------------|--------------|--------------|
| Wirtschaftsbereich | in Mio. CHF | | | | | | | | |
| Industrie und warenproduzierendes Gewerbe | 1 712 | 1 734 | 1 749 | 1 819 | 2 067 | 2 251 | 2 108 | 1 875 | 2 108 |
| Allgemeine Dienstleistungen | 1 145 | 1 125 | 1 140 | 1 188 | 1 268 | 1 338 | 1 448 | 1 472 | 1 462 |
| Finanzdienstleistungen | 1 141 | 993 | 1 166 | 1 362 | 1 498 | 1 797 | 1 920 | 1 357 | 1 476 |
| Landwirtschaft und Haushalte | 291 | 310 | 333 | 340 | 346 | 352 | 371 | 382 | 390 |
| Bruttowertschöpfung | 4 289 | 4 161 | 4 388 | 4 710 | 5 179 | 5 737 | 5 847 | 5 085 | 5 437 |
| - P.119 Unterstellte Bankgebühr | -294 | -223 | -262 | -342 | -382 | -467 | -623 | -362 | -278 |
| + D. 21 Gütersteuern | 266 | 270 | 239 | 262 | 292 | 335 | 364 | 270 | 270 |
| - D. 31 Gütersubventionen | -71 | -72 | -69 | -73 | -74 | -82 | -85 | -92 | -99 |
| = B.1g Bruttoinlandsprodukt | 4 191 | 4 135 | 4 296 | 4 557 | 5 016 | 5 523 | 5 504 | 4 901 | 5 329 |

Quelle: Volkswirtschaftliche Gesamtrechnung

T_4.1_03

Die Aufgliederung der Wertschöpfung nach Wirtschaftsbereichen zeigt, wie viel zusätzliche Werte die einzelnen Wirtschaftsbereiche während eines Jahres durch ihre Produktionstätigkeit geschaffen haben.

Bruttonationaleinkommen

nach Sektor, 2002 - 2010

| | 2002 | 2003 | 2004 | 2005 | 2006 | 2007 | 2008 | 2009 | 2010p |
|--|--------------|--------------|--------------|--------------|--------------|--------------|--------------|--------------|--------------|
| Institutioneller Sektor | in Mio. CHF | | | | | | | | |
| Nichtfinanzielle Kapitalgesellschaften | 561 | 639 | 553 | 728 | 961 | 1 112 | 971 | 826 | 1 098 |
| Finanzielle Kapitalgesellschaften | 444 | 308 | 333 | 404 | 450 | 604 | 669 | 264 | 392 |
| Staat | 540 | 530 | 525 | 548 | 578 | 647 | 640 | 605 | 601 |
| Private Haushalte | 2 154 | 2 062 | 2 144 | 2 213 | 2 408 | 2 584 | 2 669 | 2 515 | 2 405 |
| Bruttonationaleinkommen | 3 698 | 3 538 | 3 554 | 3 893 | 4 397 | 4 946 | 4 949 | 4 210 | 4 495 |

Quelle: Volkswirtschaftliche Gesamtrechnung

T_4.1_04

Die Aufgliederung des Bruttonationaleinkommens (Primäreinkommen) nach institutionellen Sektoren stellt dar, wie viel Einkommen aus Produktionstätigkeit und Vermögen den einzelnen Sektoren während eines Jahres zugeflossen ist.

Erläuterung zur Tabelle:

Private Haushalte: Inklusiv private Organisationen ohne Erwerbszweck

Volkseinkommen und Bruttoinlandsprodukt

zu laufenden Preisen, 1954 - 1997

| Jahr | Volkseinkommen | Bruttoinlandsprodukt | Jahr | Volkseinkommen | Bruttoinlandsprodukt |
|------|----------------|----------------------|------|----------------|----------------------|
| | in Mio. CHF | | | in Mio. CHF | |
| 1954 | 35.3 | * | 1976 | 619.3 | 728.4 |
| 1955 | 42.0 | * | 1977 | 715.2 | 817.1 |
| 1956 | 52.7 | * | 1978 | 758.2 | 844.7 |
| 1957 | 61.2 | * | 1979 | 867.3 | 942.7 |
| 1958 | 69.2 | * | 1980 | 1 023.0 | 1 037.6 |
| 1959 | 74.4 | * | 1981 | 1 089.6 | 1 079.9 |
| 1960 | 84.7 | * | 1982 | 1 203.3 | 1 153.9 |
| 1961 | 98.5 | * | 1983 | 1 265.3 | 1 210.7 |
| 1962 | 109.0 | * | 1984 | 1 445.9 | 1 347.5 |
| 1963 | 122.9 | * | 1985 | 1 560.5 | 1 513.6 |
| 1964 | 135.0 | * | 1986 | 1 715.3 | 1 640.4 |
| 1965 | 149.5 | * | 1987 | 1 779.0 | 1 712.4 |
| 1966 | 167.0 | * | 1988 | 1 916.7 | 1 923.2 |
| 1967 | 184.5 | * | 1989 | 2 180.6 | 2 146.6 |
| 1968 | 219.9 | * | 1990 | 2 218.3 | 2 205.4 |
| 1969 | 257.2 | * | 1991 | 2 273.2 | 2 461.9 |
| 1970 | 308.2 | * | 1992 | 2 508.8 | 2 585.0 |
| 1971 | 357.5 | * | 1993 | 2 459.6 | 2 686.4 |
| 1972 | 392.9 | 529.7 | 1994 | 2 501.1 | 2 776.9 |
| 1973 | 446.2 | 590.0 | 1995 | 2 547.3 | 2 881.6 |
| 1974 | 506.7 | 668.5 | 1996 | 2 554.0 | 3 037.5 |
| 1975 | 537.0 | 666.8 | 1997 | 2 817.0 | 3 363.8 |

Quelle: Andreas Brunhart, Dissertation Universität Wien 2012

T_4.1_06

Andreas Brunhart veröffentlichte als Teil seiner Dissertation „Economic Growth and Business Cycles in Liechtenstein - Econometric Investigations Considering the Past, Present, and Future“ eine Rückschätzung des Bruttoinlandsprodukts für die Jahre 1972 bis 1997 und des Volkseinkommens bis 1954 zurück. Die Angaben zum Volkseinkommen der Jahre 1960, 1963 und 1966 -1970 stammen aus Berechnungen von Hanswerner Schnetzler und Ronald Kranz.

Erläuterung zur Tabelle:

Quellen Bruttoinlandsprodukt: 1972 - 1997 BRUNHART, A. [2012], „Liechtensteins neuere Wirtschaftshistorie: Ergebnisse der ökonomischen Verlängerung ökonomischer Zeitreihen“, KOFL Economic Focus (No. 4).

Quellen Volkseinkommen: 1954 - 1959, 1961 - 1962, 1964 - 1965, 1971 - 1997 BRUNHART, A. [2012], „Liechtensteins neuere Wirtschaftshistorie: Ergebnisse der ökonomischen Verlängerung ökonomischer Zeitreihen“, KOFL Economic Focus (No. 4).

1960, 1963 SCHNETZLER, H. W. [1966], „Beiträge zur Abklärung der Wirtschaftsstruktur des Fürstentums Liechtenstein“.

1966 - 1970 KRANZ, R. [1973], „Beiträge zu einer liechtensteinischen Strukturpolitik unter besonderer Berücksichtigung des Fremdenverkehrs“.

4.2 Aussenhandel

- Direktimporte von Waren
- Direktexporte von Waren

„kurz & bündig“

2011:

Die Direktimporte von Waren stiegen um 4.4% auf CHF 2.0 Mrd.

Die Direktexporte von Waren stiegen um 0.1% auf CHF 3.3 Mrd.

Aussenhandel

Direktimporte und -exporte von Waren, 1990 - 2011

in Mrd. CHF

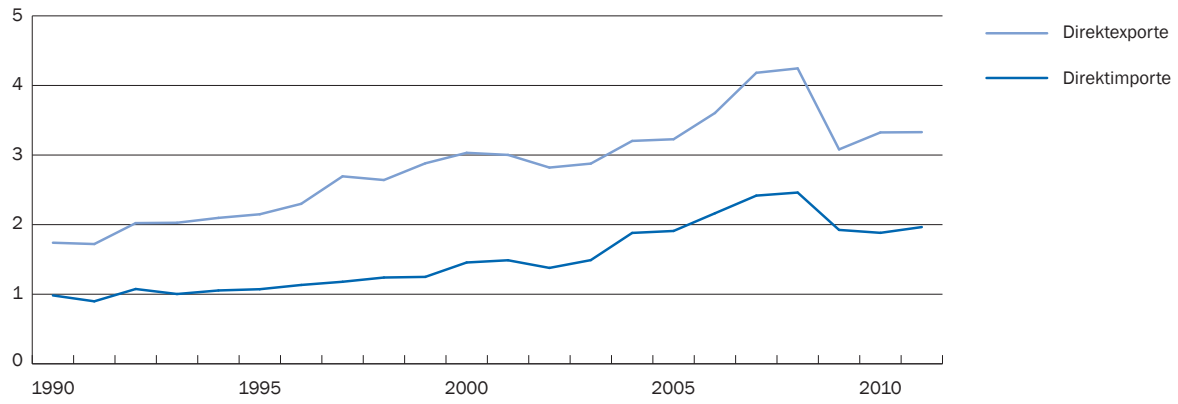

Quelle: Eidgenössische Zollverwaltung, Bern

A_4.2_01

Aussenhandel

Direktimporte und -exporte von Waren, 1972 - 2011

| | Direktimporte | Direktexporte | Veränderung zum Vorjahr | |
|------|---------------|---------------|-------------------------|---------------|
| | in Tsd. CHF | in Tsd. CHF | Direktimporte | Direktexporte |
| 1972 | 149 525 | 297 343 | . | . |
| 1980 | 438 780 | 893 385 | 20.3% | 17.1% |
| 1990 | 983 320 | 1 740 361 | 12.3% | 7.5% |
| 1991 | 898 280 | 1 721 100 | -8.6% | -1.1% |
| 1992 | 1 074 566 | 2 021 711 | 19.6% | 17.5% |
| 1993 | 1 002 735 | 2 026 959 | -6.7% | 0.3% |
| 1994 | 1 053 520 | 2 096 807 | 5.1% | 3.4% |
| 1995 | 1 071 662 | 2 149 374 | 1.7% | 2.5% |
| 1996 | 1 133 455 | 2 298 628 | 5.7% | 6.9% |
| 1997 | 1 179 318 | 2 694 357 | 4.1% | 17.2% |
| 1998 | 1 240 366 | 2 641 426 | 5.2% | -2.0% |
| 1999 | 1 248 971 | 2 880 700 | 0.7% | 9.1% |
| 2000 | 1 456 127 | 3 032 057 | 16.6% | 5.3% |
| 2001 | 1 488 103 | 3 001 668 | 2.2% | -1.0% |
| 2002 | 1 378 397 | 2 819 589 | -7.4% | -6.1% |
| 2003 | 1 489 585 | 2 876 943 | 8.1% | 2.0% |
| 2004 | 1 880 741 | 3 203 264 | 26.3% | 11.3% |
| 2005 | 1 909 284 | 3 227 462 | 1.5% | 0.8% |
| 2006 | 2 163 572 | 3 603 682 | 13.3% | 11.7% |
| 2007 | 2 416 472 | 4 181 716 | 11.7% | 16.0% |
| 2008 | 2 460 955 | 4 245 483 | 1.8% | 1.5% |
| 2009 | 1 924 306 | 3 080 988 | -21.8% | -27.4% |
| 2010 | 1 881 938 | 3 325 448 | -2.2% | 7.9% |
| 2011 | 1 965 161 | 3 328 595 | 4.4% | 0.1% |

Quelle: Regionalstatistik der Eidgenössischen Zollverwaltung, Bern

T_4.2_01

Erläuterung zur Tabelle:

Nicht erfasst ist der Warenverkehr mit der und über die Schweiz.

Aussenhandel

Direktimporte nach Warengruppe, 2008 - 2011

| Warengruppen in Tsd. CHF | 2008 | 2009 | 2010 | 2011 |
|---|------------------|------------------|------------------|------------------|
| Total | 2 460 955 | 1 924 306 | 1 881 938 | 1 965 161 |
| 1 Agrarprodukte und Fischereierzeugnisse | 5 169 | 5 407 | 6 198 | 5 801 |
| 2 Kohle; rohes Erdöl und Erdgas | 13 841 | 12 052 | 14 819 | 9 551 |
| 3 Bergbauerzeugnisse | 5 477 | 3 944 | 5 376 | 4 905 |
| 4 Nahrungs- und Genussmittel | 83 424 | 76 564 | 62 325 | 59 048 |
| 5 Textilien und Bekleidung (inkl. Leder) | 34 333 | 30 206 | 28 100 | 29 430 |
| 6 Holz; Papier (Artik); bespielte Datenträger | 86 621 | 81 092 | 77 863 | 78 676 |
| 7 Kokerei- und Mineralölerzeugnisse | 1 340 | 1 205 | 1 581 | 1 733 |
| 8 Chem. Erzeugnisse; Gummi, Kernbrennstoffe | 188 288 | 168 532 | 167 336 | 163 787 |
| 9 Sonstige Mineralerzeugnisse | 157 232 | 128 871 | 139 621 | 132 555 |
| 10 Metall(-erzeugnisse), ohne Maschinen | 653 158 | 451 617 | 459 950 | 493 173 |
| 11 Maschinen a.n.g.; mediz. Erzeug.; Uhren | 910 545 | 703 912 | 661 773 | 655 627 |
| 12 Fahrzeuge | 131 703 | 95 966 | 90 542 | 108 785 |
| 13 Möbel und sonstige Erzeugnisse a.n.g. | 139 337 | 130 529 | 130 439 | 126 148 |
| 14 Sekundärrohstoffe und Abfälle | 9 111 | 6 519 | 9 266 | 5 276 |
| 17 Nichtmarktbestimmte Güter a.n.g. | 3 339 | 2 591 | 3 299 | 11 427 |
| 19 Nicht identifizierbare Güter | 38 035 | 25 300 | 23 452 | 79 240 |

Quelle: Regionalstatistik der Eidgenössischen Zollverwaltung, Bern

T_4.2_02

Erläuterung zur Tabelle:

An den schweizerischen Grenzzollstellen erfasste Einfuhren (Liechtenstein ist Bestimmungsland).

Nicht erfasst sind die Importe aus der Schweiz.

Aussenhandel

Direktexporte nach Warengruppe, 2008 - 2011

| Warengruppen in Tsd. CHF | 2008 | 2009 | 2010 | 2011 |
|---|------------------|------------------|------------------|------------------|
| Total | 4 245 483 | 3 080 988 | 3 325 448 | 3 328 595 |
| 1 Agrarprodukte und Fischereierzeugnisse | 6 773 | 6 171 | 5 509 | 6 024 |
| 2 Kohle; rohes Erdöl und Erdgas | - | - | - | . |
| 3 Bergbauerzeugnisse | 407 | 303 | 333 | 265 |
| 4 Nahrungs- und Genussmittel | 278 429 | 285 763 | 237 526 | 222 656 |
| 5 Textilien und Bekleidung (inkl. Leder) | 20 404 | 17 236 | 47 744 | 29 018 |
| 6 Holz; Papier (Artik); bespielte Datenträger | 25 515 | 24 337 | 30 562 | 30 127 |
| 7 Kokerei- und Mineralölerzeugnisse | 2 388 | 2 074 | 2 297 | 2 401 |
| 8 Chem. Erzeugnisse; Gummi; Kernbrennstoffe | 283 347 | 308 532 | 311 829 | 288 980 |
| 9 Sonstige Mineralerzeugnisse | 256 533 | 200 462 | 207 695 | 202 829 |
| 10 Metall(-erzeugnisse), ohne Maschinen | 800 216 | 574 762 | 613 734 | 615 965 |
| 11 Maschinen a.n.g.; mediz. Erzeug.; Uhren | 2 102 880 | 1 281 476 | 1 391 211 | 1 359 260 |
| 12 Fahrzeuge | 351 142 | 282 785 | 363 203 | 409 108 |
| 13 Möbel und sonstige Erzeugnisse a.n.g. | 74 503 | 74 802 | 76 411 | 105 329 |
| 14 Sekundärrohstoffe und Abfälle | 27 221 | 9 808 | 26 443 | 33 853 |
| 17 Nichtmarktbestimmte Güter a.n.g. | 4 284 | 1 881 | 2 258 | 1 516 |
| 19 Nicht identifizierbare Güter | 11 442 | 10 595 | 8 695 | 21 262 |

Quelle: Regionalstatistik der Eidgenössischen Zollverwaltung, Bern

T_4.2_03

Erläuterung zur Tabelle:

An den schweizerischen Grenzzollstellen erfasste Ausfuhren (Liechtenstein ist Herkunftsland).

Nicht erfasst sind die Exporte in die Schweiz.

Aussenhandel

Direktimporte Waren nach Herkunftsland, Gewicht und Wert, 2011

| Region Land | Gewicht | | | Wert | | |
|-----------------|----------------|-------------|---------------|------------------|-------------|---------------|
| | Tonnen | +/- % | % | in Tsd. CHF | +/- % | % |
| Total | 540 480 | 2.5% | 100.0% | 1 965 161 | 4.4% | 100.0% |
| Europa | 526 762 | 1.8% | 97.5% | 1 781 587 | 5.1% | 90.7% |
| EWR-Länder | 521 870 | 1.7% | 96.6% | 1 763 427 | 5.3% | 89.7% |
| Belgien | 3 559 | 42.4% | 0.7% | 11 741 | 11.0% | 0.6% |
| Bulgarien | 918 | -0.6% | 0.2% | 5 187 | 26.3% | 0.3% |
| Dänemark | 1 116 | 12.7% | 0.2% | 5 032 | 65.0% | 0.3% |
| Deutschland | 280 877 | 46.6% | 52.0% | 732 764 | -0.6% | 37.3% |
| Estland | 151 | 62.6% | 0.0% | 662 | 62.3% | 0.0% |
| Finnland | 279 | -45.4% | 0.1% | 4 784 | -39.4% | 0.2% |
| Frankreich | 5 039 | -24.7% | 0.9% | 36 709 | 10.3% | 1.9% |
| Griechenland | 90 | -66.2% | 0.0% | 179 | -81.0% | 0.0% |
| Grossbritannien | 1 397 | -50.5% | 0.3% | 28 429 | 4.3% | 1.5% |
| Irland | 40 | 411.5% | 0.0% | 2 605 | -13.7% | 0.1% |
| Island | 10 | | 0.0% | 6 368 | | 0.3% |
| Italien | 25 445 | 10.9% | 4.7% | 72 684 | 3.4% | 3.7% |
| Lettland | 0 | -78.6% | 0.0% | 3 | 82.0% | 0.0% |
| Litauen | 1 | -84.4% | 0.0% | 37 | -26.3% | 0.0% |
| Luxemburg | 1 158 | 71.6% | 0.2% | 2 553 | 98.1% | 0.1% |
| Malta | 0 | -97.2% | 0.0% | 11 | -80.0% | 0.0% |
| Niederlande | 9 323 | 1.6% | 1.7% | 33 259 | 13.4% | 1.7% |
| Norwegen | 95 | 146.6% | 0.0% | 551 | 160.3% | 0.0% |
| Österreich | 168 479 | -32.3% | 31.2% | 737 292 | 12.8% | 37.5% |
| Polen | 9 702 | -19.0% | 1.8% | 24 472 | -25.8% | 1.3% |
| Portugal | 737 | 203.4% | 0.1% | 1 319 | 196.5% | 0.1% |
| Rumänien | 956 | -23.1% | 0.2% | 3 455 | -26.2% | 0.2% |
| Schweden | 415 | 9.1% | 0.1% | 6 954 | 25.1% | 0.4% |
| Slowakei | 3 288 | 42.6% | 0.6% | 11 038 | -6.1% | 0.6% |
| Slowenien | 671 | 11.9% | 0.1% | 4 709 | 3.7% | 0.2% |
| Spanien | 5 312 | -0.2% | 1.0% | 9 891 | 0.3% | 0.5% |
| Tschechien | 1 422 | 29.3% | 0.3% | 11 142 | -2.9% | 0.6% |
| Ungarn | 1 390 | -18.8% | 0.3% | 9 544 | -15.4% | 0.5% |
| Zypern | 0 | -90.1% | 0.0% | 53 | -10.3% | 0.0% |
| Übriges Europa | 4 892 | 5.3% | 0.9% | 18 160 | -11.5% | 0.9% |
| Afrika | 62 | -63.3% | 0.0% | 877 | -58.4% | 0.0% |
| Nordafrika | 9 | -15.9% | 0.0% | 123 | -60.5% | 0.0% |
| Übriges Afrika | 53 | -66.7% | 0.0% | 754 | -58.0% | 0.0% |
| Asien | 11 958 | 55.5% | 2.2% | 125 667 | -0.9% | 6.4% |
| Arab. Emirate | 72 | 27.4% | 0.0% | 1 163 | -24.5% | 0.1% |
| China | 6 148 | 36.7% | 1.1% | 43 864 | 22.8% | 2.2% |
| Japan | 179 | 8.3% | 0.0% | 9 049 | 4.9% | 0.5% |
| Singapur | 37 | 9.5% | 0.0% | 1 852 | 31.0% | 0.1% |
| Südkorea | 95 | 12.6% | 0.0% | 8 093 | -4.1% | 0.4% |
| Taiwan | 374 | 136.8% | 0.1% | 7 445 | 10.5% | 0.4% |
| Übriges Asien | 5 053 | 87.4% | 0.9% | 54 201 | -15.7% | 2.8% |
| Amerika | 1 578 | -14.1% | 0.3% | 55 250 | -1.5% | 2.8% |
| Kanada | 97 | 288.7% | 0.0% | 1 306 | -68.8% | 0.1% |
| U.S.A. | 606 | 38.2% | 0.1% | 49 095 | 6.3% | 2.5% |
| Übriges Amerika | 875 | -36.3% | 0.2% | 4 849 | -15.4% | 0.2% |
| Ozeanien | 116 | 225.9% | 0.0% | 1 763 | 55.9% | 0.1% |

Quelle: Regionalstatistik der Eidgenössischen Zollverwaltung, Bern

T_4.2_04

Erläuterung zur Tabelle:

An den schweizerischen Grenzzollstellen erfasste Einfuhren (Liechtenstein ist Bestimmungsland).
Nicht erfasst sind die Importe aus der Schweiz.

Aussenhandel

Direktexporte Waren nach Bestimmungsland, Gewicht und Wert, 2011

| Region Land | Gewicht | | | Wert | | |
|-----------------|----------------|--------------|---------------|------------------|-------------|---------------|
| | Tonnen | +/- % | % | in Tsd. CHF | +/- % | % |
| Total | 272 274 | 6.0% | 100.0% | 3 328 595 | 0.1% | 100.0% |
| Europa | 232 341 | 0.0% | 85.3% | 2 107 590 | 0.0% | 63.3% |
| EWR-Länder | 226 427 | 0.0% | 83.2% | 2 014 439 | 0.0% | 60.5% |
| Belgien | 1 871 | 4.5% | 0.7% | 12 227 | -12.3% | 0.4% |
| Bulgarien | 383 | -14.2% | 0.1% | 4 638 | -22.9% | 0.1% |
| Dänemark | 402 | 537.6% | 0.2% | 7 617 | 59.3% | 0.2% |
| Deutschland | 104 521 | 18.9% | 38.4% | 803 966 | 4.7% | 24.2% |
| Estland | 6 | -85.6% | 0.0% | 257 | -4.9% | 0.0% |
| Finnland | 414 | -6.2% | 0.2% | 16 783 | -4.3% | 0.5% |
| Frankreich | 26 350 | -10.2% | 9.7% | 286 825 | -9.4% | 8.6% |
| Griechenland | 496 | -43.7% | 0.2% | 10 504 | -30.0% | 0.3% |
| Grossbritannien | 3 677 | -22.1% | 1.4% | 88 634 | -5.3% | 2.7% |
| Irland | 14 | -77.7% | 0.0% | 1 021 | -44.2% | 0.0% |
| Island | 1 | -18.9% | 0.0% | 99 | -37.5% | 0.0% |
| Italien | 20 326 | -3.1% | 7.5% | 154 362 | -14.5% | 4.6% |
| Lettland | 22 | -16.2% | 0.0% | 500 | -23.3% | 0.0% |
| Litauen | 191 | 28.2% | 0.1% | 3 698 | 131.8% | 0.1% |
| Luxemburg | 9 | -86.4% | 0.0% | 5 664 | 293.2% | 0.2% |
| Malta | 63 | -41.6% | 0.0% | 1 656 | -14.7% | 0.1% |
| Niederlande | 2 185 | -24.7% | 0.8% | 23 293 | -19.5% | 0.7% |
| Norwegen | 519 | -13.4% | 0.2% | 16 239 | -9.8% | 0.5% |
| Österreich | 51 048 | -2.7% | 18.8% | 360 250 | -6.9% | 10.8% |
| Polen | 1 575 | -7.8% | 0.6% | 31 583 | -7.7% | 1.0% |
| Portugal | 263 | 43.4% | 0.1% | 2 228 | -4.6% | 0.1% |
| Rumänien | 768 | 28.5% | 0.3% | 14 942 | 11.4% | 0.5% |
| Schweden | 1 418 | 1.8% | 0.5% | 47 335 | 9.5% | 1.4% |
| Slowakei | 1 077 | 42.0% | 0.4% | 13 063 | 12.2% | 0.4% |
| Slowenien | 337 | -13.1% | 0.1% | 4 004 | -4.9% | 0.1% |
| Spanien | 3 943 | -2.0% | 1.5% | 66 506 | -10.4% | 2.0% |
| Tschechien | 2 821 | -2.2% | 1.0% | 19 678 | -13.9% | 0.6% |
| Ungarn | 1 674 | 117.2% | 0.6% | 14 915 | 52.7% | 0.5% |
| Zypern | 53 | 4.9% | 0.0% | 1 952 | -10.9% | 0.1% |
| Übriges Europa | 5 914 | 0.0% | 2.2% | 93 151 | 0.0% | 2.8% |
| Afrika | 1 784 | 0.0% | 0.7% | 42 542 | 0.0% | 1.3% |
| Nordafrika | 660 | 27.8% | 0.2% | 17 303 | -6.8% | 0.5% |
| Übriges Afrika | 1 124 | 38.2% | 0.4% | 25 239 | -0.5% | 0.8% |
| Asien | 20 766 | 0.0% | 7.6% | 626 104 | 0.0% | 18.8% |
| Arab. Emirate | 2 725 | 9.3% | 1.0% | 38 898 | -1.7% | 1.2% |
| China | 5 523 | 9.6% | 2.0% | 165 877 | 27.3% | 5.0% |
| Japan | 1 408 | 15.7% | 0.5% | 56 250 | 1.1% | 1.7% |
| Singapur | 2 227 | 17.6% | 0.8% | 63 626 | -1.2% | 1.9% |
| Südkorea | 502 | 5.5% | 0.2% | 47 560 | 52.9% | 1.4% |
| Taiwan | 306 | 11.4% | 0.1% | 52 048 | -21.1% | 1.6% |
| Übriges Asien | 8 075 | 0.0% | 3.0% | 201 845 | 0.0% | 6.1% |
| Amerika | 16 799 | 0.0% | 6.2% | 512 891 | 0.0% | 15.4% |
| Kanada | 10 844 | -6.3% | 4.0% | 379 463 | -4.7% | 11.4% |
| U.S.A. | 784 | 38.0% | 0.3% | 30 828 | 8.1% | 0.9% |
| Übriges Amerika | 5 171 | 0.0% | 1.9% | 102 600 | 0.0% | 3.1% |
| Ozeanien | 584 | 35.6% | 0.2% | 39 473 | 5.4% | 1.2% |

Quelle: Regionalstatistik der Eidgenössischen Zollverwaltung, Bern

T_4.2_05

Erläuterung zur Tabelle:

An den schweizerischen Grenzzollstellen erfasste Ausfuhren (Liechtenstein ist Herkunftsland).
Nicht erfasst sind die Exporte in die Schweiz.

4.3 Motorisierung im Strassenverkehr

- Motorfahrzeugbestand
- Neuzulassungen von Motorfahrzeugen

„kurz & bündig“

Mitte 2012 waren 28 004 Personenwagen in Verkehr gesetzt. Dies entspricht einem Bestand von 768 Personenwagen pro 1 000 Einwohner.

Personenwagen EU- und EFTA-Länder, 2010 pro Tausend Einwohner

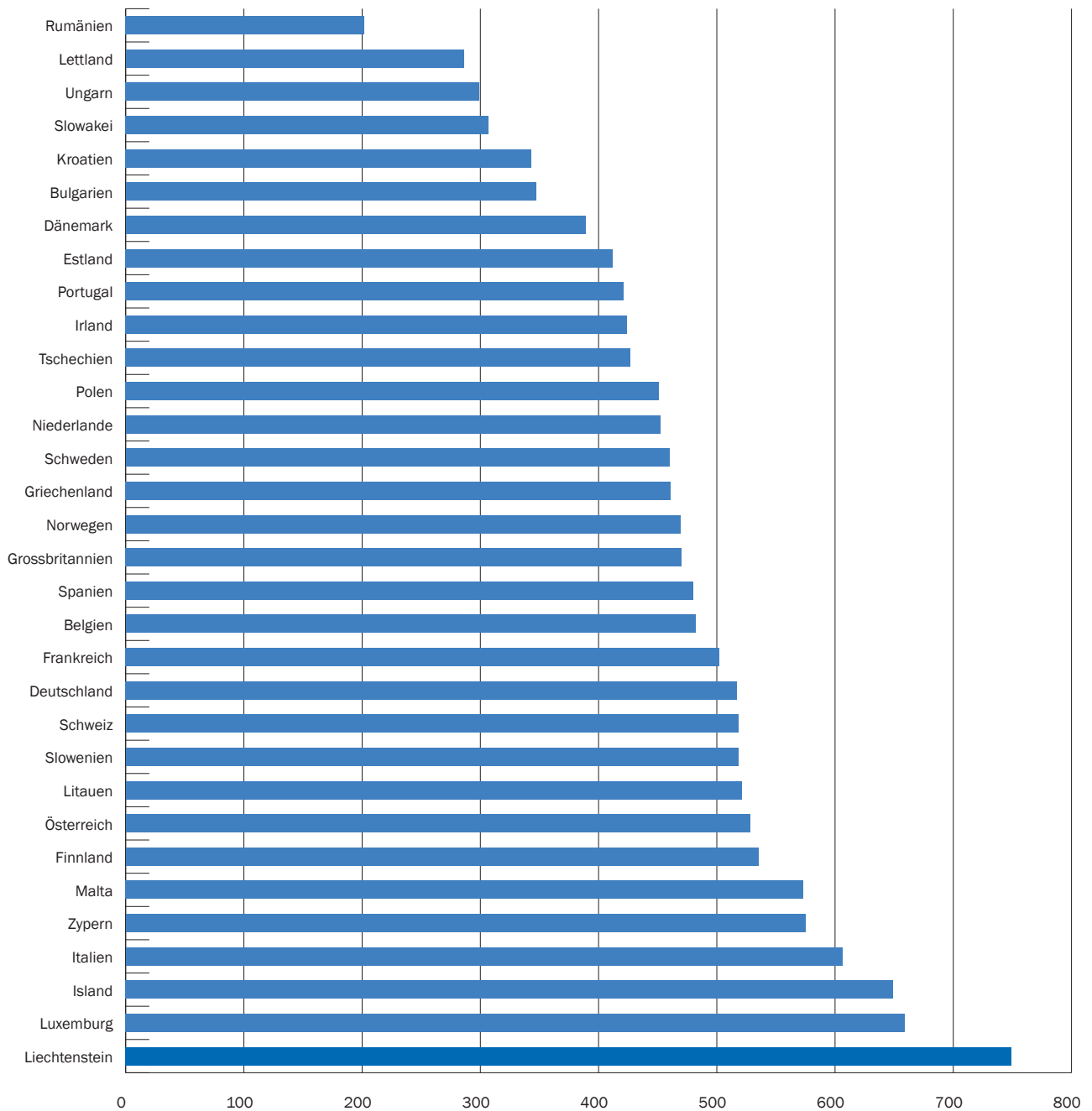

Quelle: Fahrzeugstatistik

A_4.3_01

Fahrzeuge

Bestand nach Fahrzeugart, 1965 - 2012

| Jahr | Total Fahrzeuge | | | | | | | | | Anhänger | |
|------|-----------------|----------------|---------------|----------------------------------|----------------------------|------------------------|-------------------------------|-----------------------|------------|----------|--|
| | Total Fahrzeuge | Motorfahrzeuge | Personenwagen | Personenwagen auf Tsd. Einwohner | Personentransportfahrzeuge | Sachtransportfahrzeuge | Landwirtschaftliche Fahrzeuge | Gewerbliche Fahrzeuge | Motorräder | | |
| 1965 | 5 221 | 5 221 | 3 408 | 179 | 157 | 476 | 657 | 9 | 514 | * | |
| 1970 | 8 731 | 8 208 | 6 210 | 297 | 221 | 776 | 660 | 10 | 331 | 523 | |
| 1980 | 16 302 | 15 269 | 12 569 | 487 | 105 | 1 196 | 751 | 10 | 638 | 1 033 | |
| 1990 | 23 179 | 21 233 | 16 891 | 594 | 111 | 2 010 | 891 | 9 | 1 321 | 1 946 | |
| 1991 | 23 891 | 21 837 | 17 328 | 600 | 108 | 2 107 | 895 | 7 | 1 392 | 2 054 | |
| 1992 | 24 490 | 22 379 | 17 697 | 602 | 109 | 2 163 | 886 | 10 | 1 514 | 2 111 | |
| 1993 | 24 647 | 22 537 | 17 767 | 595 | 110 | 2 217 | 712 | 149 | 1 582 | 2 110 | |
| 1994 | 25 410 | 23 174 | 18 256 | 602 | 104 | 2 278 | 719 | 151 | 1 666 | 2 236 | |
| 1995 | 26 249 | 23 904 | 18 820 | 614 | 119 | 2 348 | 867 | 28 | 1 722 | 2 345 | |
| 1996 | 27 160 | 24 684 | 19 310 | 624 | 120 | 2 486 | 868 | 27 | 1 873 | 2 476 | |
| 1997 | 28 242 | 25 607 | 19 926 | 640 | 121 | 2 625 | 867 | 29 | 2 039 | 2 635 | |
| 1998 | 29 252 | 26 494 | 20 469 | 654 | 132 | 2 753 | 877 | 26 | 2 237 | 2 758 | |
| 1999 | 30 363 | 27 511 | 21 150 | 661 | 115 | 2 884 | 893 | 26 | 2 443 | 2 852 | |
| 2000 | 31 340 | 28 447 | 21 784 | 672 | 225 | 2 460 | 916 | 468 | 2 594 | 2 893 | |
| 2001 | 32 575 | 29 608 | 22 626 | 688 | 224 | 2 600 | 916 | 488 | 2 754 | 2 967 | |
| 2002 | 33 542 | 30 463 | 23 265 | 694 | 224 | 2 665 | 922 | 509 | 2 878 | 3 079 | |
| 2003 | 33 827 | 30 746 | 23 524 | 694 | 226 | 2 560 | 923 | 533 | 2 980 | 3 081 | |
| 2004 | 34 365 | 31 220 | 23 935 | 698 | 237 | 2 591 | 925 | 529 | 3 003 | 3 145 | |
| 2005 | 34 956 | 31 785 | 24 393 | 705 | 247 | 2 579 | 935 | 521 | 3 110 | 3 171 | |
| 2006 | 34 782 | 31 710 | 24 293 | 696 | 239 | 2 525 | 938 | 545 | 3 170 | 3 072 | |
| 2007 | 35 039 | 31 900 | 24 368 | 693 | 246 | 2 566 | 917 | 547 | 3 256 | 3 139 | |
| 2008 | 36 680 | 33 365 | 25 462 | 718 | 266 | 2 696 | 951 | 552 | 3 438 | 3 315 | |
| 2009 | 37 469 | 34 014 | 25 909 | 728 | 270 | 2 712 | 967 | 579 | 3 577 | 3 455 | |
| 2010 | 38 836 | 35 291 | 26 890 | 749 | 277 | 2 791 | 1 002 | 597 | 3 734 | 3 545 | |
| 2011 | 39 490 | 35 867 | 27 327 | 756 | 286 | 2 890 | 999 | 612 | 3 753 | 3 623 | |
| 2012 | 40 611 | 36 915 | 28 004 | 768 | 310 | 3 022 | 1 026 | 622 | 3 931 | 3 696 | |

Quelle: Fahrzeugstatistik Bestand

T_4.3_01

Erläuterung zur Tabelle:

Gewerbliche Fahrzeuge: 1993 und 1994 inklusive landwirtschaftliche Motorfahrzeuge mit Gewerbebewilligung.

Bis 1999 war ein Teil der gewerblichen Fahrzeuge den Sachtransportfahrzeugen zugeordnet.

Bei der Aufbereitung des Fahrzeugbestandes per 1. Juli 2008 wurde festgestellt, dass die Abfrage der Datenbank auf Grund eines Programmierfehlers nicht alle Fahrzeuge als in Verkehr stehend erkannte. Aufgrund der Abklärungen kann davon ausgegangen werden, dass der Bestand per 1. Juli 2000, bei welchem erstmals die BISTRADA-Datenbank ausgewertet wurde, nur eine geringe Untererfassung aufwies und sich diese im Laufe der Jahre vergrösserte, bis sie im Jahr 2007 rund 3.5% erreichte. Beim Fahrzeugbestand per 1. Juli 2008 besteht eine Untererfassung von circa 1.2% oder 440 Fahrzeugen bei einem ausgewiesenen Gesamtbestand von 36 680 Fahrzeugen. Beim Bestand per 1. Juli 2009 liegt die Untererfassung bei rund 0.7%. Ab dem Jahr 2010 liegt keine Untererfassung mehr vor.

Personenwagen

nach Hubraum, 2000 - 2012

| Jahr | Total | Anzahl Fahrzeuge mit Hubraum in ccm | | | | | | | | |
|------|--------|-------------------------------------|---------------|---------------|---------------|---------------|---------------|--------|------------|-------------|
| | | bis 999 | 1 000 - 1 399 | 1 400 - 1 799 | 1 800 - 1 999 | 2 000 - 2 499 | 2 500 - 2 999 | 3 000+ | Elektrisch | ohne Angabe |
| 2000 | 21 784 | 340 | 3 475 | 5 833 | 4 762 | 2 954 | 2 471 | 1 945 | 4 | - |
| 2001 | 22 626 | 400 | 3 475 | 5 958 | 5 163 | 2 972 | 2 586 | 2 070 | 2 | - |
| 2002 | 23 265 | 434 | 3 468 | 6 049 | 5 423 | 3 018 | 2 706 | 2 165 | 2 | - |
| 2003 | 23 524 | 453 | 3 512 | 5 945 | 5 573 | 3 011 | 2 750 | 2 277 | 3 | - |
| 2004 | 23 935 | 439 | 3 581 | 5 839 | 5 751 | 3 062 | 2 827 | 2 434 | 2 | - |
| 2005 | 24 393 | 441 | 3 604 | 5 802 | 5 997 | 3 053 | 2 863 | 2 632 | 1 | - |
| 2006 | 24 293 | 459 | 3 506 | 5 618 | 6 112 | 3 017 | 2 850 | 2 730 | 1 | - |
| 2007 | 24 368 | 466 | 3 495 | 5 500 | 6 120 | 2 976 | 2 951 | 2 859 | 1 | - |
| 2008 | 25 462 | 510 | 3 648 | 5 561 | 6 494 | 3 038 | 3 125 | 3 085 | 1 | - |
| 2009 | 25 909 | 557 | 3 760 | 5 515 | 6 618 | 3 010 | 3 222 | 3 227 | - | - |
| 2010 | 26 890 | 601 | 4 004 | 5 683 | 6 832 | 3 026 | 3 419 | 3 323 | 1 | 1 |
| 2011 | 27 327 | 647 | 4 298 | 5 779 | 6 927 | 2 927 | 3 423 | 3 322 | 4 | - |
| 2012 | 28 004 | 678 | 4 644 | 5 807 | 7 164 | 2 926 | 3 462 | 3 314 | 9 | - |

Quelle: Fahrzeugstatistik Bestand

T_4.3_02

Personenwagen

nach Treibstoffart, 2000 - 2012

| Jahr | Total | Benzin | Diesel | Elektrizität | Erdgas | Benzin/ Elektrizität | Benzin/ Erdgas | Benzin/ Ethanol | Übrige/ ohne Angabe |
|------|--------|--------|--------|--------------|--------|-------------------------|-------------------|--------------------|------------------------|
| 2000 | 21 784 | 20 633 | 1 101 | 4 | - | . | . | . | 46 |
| | 100.0% | 94.7% | 5.1% | 0.0% | 0.0% | . | . | . | 0.2% |
| 2001 | 22 626 | 21 174 | 1 443 | 2 | - | . | . | . | 7 |
| | 100.0% | 93.6% | 6.4% | 0.0% | 0.0% | . | . | . | 0.0% |
| 2002 | 23 265 | 21 357 | 1 899 | 2 | 2 | . | . | . | 5 |
| | 100.0% | 91.8% | 8.2% | 0.0% | 0.0% | . | . | . | 0.0% |
| 2003 | 23 524 | 21 129 | 2 385 | 3 | 2 | . | . | . | 5 |
| | 100.0% | 89.8% | 10.1% | 0.0% | 0.0% | . | . | . | 0.0% |
| 2004 | 23 935 | 21 017 | 2 907 | 2 | 4 | . | . | . | 5 |
| | 100.0% | 87.8% | 12.1% | 0.0% | 0.0% | . | . | . | 0.0% |
| 2005 | 24 393 | 20 895 | 3 487 | 1 | 3 | . | . | . | 7 |
| | 100.0% | 85.7% | 14.3% | 0.0% | 0.0% | . | . | . | 0.0% |
| 2006 | 24 293 | 20 267 | 3 983 | 1 | - | 36 | 6 | . | - |
| | 100.0% | 83.4% | 16.4% | 0.0% | 0.0% | 0.1% | 0.0% | . | 0.0% |
| 2007 | 24 368 | 19 803 | 4 489 | 1 | 3 | 56 | 16 | . | - |
| | 100.0% | 81.3% | 18.4% | 0.0% | 0.0% | 0.2% | 0.1% | . | 0.0% |
| 2008 | 25 462 | 20 188 | 5 154 | 1 | 18 | 77 | 22 | . | 2 |
| | 100.0% | 79.3% | 20.2% | 0.0% | 0.1% | 0.3% | 0.1% | . | 0.0% |
| 2009 | 25 909 | 20 094 | 5 657 | - | 22 | 104 | 29 | 2 | 1 |
| | 100.0% | 77.6% | 21.8% | 0.0% | 0.1% | 0.4% | 0.1% | 0.0% | 0.0% |
| 2010 | 26 890 | 20 471 | 6 217 | 1 | 25 | 136 | 36 | 3 | 1 |
| | 100.0% | 76.1% | 23.1% | 0.0% | 0.1% | 0.5% | 0.1% | 0.0% | 0.0% |
| 2011 | 27 327 | 20 404 | 6 669 | 4 | 27 | 176 | 38 | 8 | 1 |
| | 100.0% | 74.7% | 24.4% | 0.0% | 0.1% | 0.6% | 0.1% | 0.0% | 0.0% |
| 2012 | 28 004 | 20 348 | 7 366 | 9 | 27 | 200 | 37 | 14 | 3 |
| | 100.0% | 72.7% | 26.3% | 0.0% | 0.1% | 0.7% | 0.1% | 0.0% | 0.0% |

Quelle: Fahrzeugstatistik Bestand

T_4.3_04

Erläuterung zur Tabelle:

Benzin/Elektrizität, Benzin/Erdgas: Seit 2006 statistisch erfasst.

Benzin/Ethanol: Seit 2009 statistisch erfasst.

Fahrzeuge

Neuzulassungen nach Fahrzeugart, 1965 - 2011

| Jahr | Total | Personenwagen | Personentransport- fahrzeuge | Sachentransport- fahrzeuge | Landwirt- schaftliche Fahrzeuge | Gewerbliche Fahr- zeuge | Motorräder | Anhänger |
|------|-------|---------------|---------------------------------|-------------------------------|---------------------------------------|----------------------------|------------|----------|
| 1965 | 726 | 593 | 11 | 43 | 33 | 1 | 24 | 21 |
| 1970 | 1 239 | 1 034 | 27 | 104 | 18 | 3 | 11 | 42 |
| 1980 | 2 207 | 1 830 | 16 | 138 | 26 | 2 | 110 | 85 |
| 1990 | 2 501 | 1 939 | 15 | 220 | 25 | 1 | 157 | 144 |
| 1991 | 2 295 | 1 818 | 8 | 181 | 15 | 2 | 141 | 130 |
| 1992 | 2 231 | 1 765 | 13 | 143 | 14 | - | 162 | 134 |
| 1993 | 2 154 | 1 689 | 8 | 136 | 10 | 2 | 156 | 153 |
| 1994 | 2 107 | 1 632 | 7 | 128 | 4 | 10 | 172 | 154 |
| 1995 | 2 261 | 1 743 | 7 | 181 | 7 | 1 | 158 | 164 |
| 1996 | 2 521 | 1 896 | 13 | 202 | 11 | 4 | 203 | 192 |
| 1997 | 2 320 | 1 676 | 8 | 205 | 11 | 3 | 239 | 178 |
| 1998 | 2 705 | 1 900 | 12 | 240 | 18 | 1 | 299 | 235 |
| 1999 | 2 842 | 2 115 | 2 | 261 | 15 | 2 | 261 | 186 |
| 2000 | 2 885 | 2 138 | 4 | 278 | 23 | 5 | 280 | 157 |
| 2001 | 2 976 | 2 065 | 25 | 342 | 17 | 2 | 285 | 240 |
| 2002 | 2 839 | 2 074 | 5 | 222 | 16 | 4 | 292 | 226 |
| 2003 | 2 353 | 1 772 | 13 | 148 | 16 | 23 | 237 | 144 |
| 2004 | 2 444 | 1 793 | 15 | 210 | 14 | 21 | 243 | 148 |
| 2005 | 2 576 | 1 877 | 17 | 178 | 15 | 30 | 287 | 172 |
| 2006 | 2 590 | 1 891 | 13 | 215 | 23 | 29 | 266 | 153 |
| 2007 | 2 624 | 1 987 | 20 | 168 | 16 | 30 | 253 | 150 |
| 2008 | 2 799 | 2 005 | 11 | 268 | 23 | 26 | 289 | 177 |
| 2009 | 2 276 | 1 620 | 18 | 183 | 16 | 29 | 260 | 150 |
| 2010 | 2 391 | 1 782 | 7 | 154 | 12 | 38 | 234 | 164 |
| 2011 | 2 839 | 2 029 | 39 | 243 | 16 | 43 | 283 | 186 |

Quelle: Fahrzeugstatistik Neuzulassungen

T_4.3_06

4.4 Bautätigkeit

- Bewilligtes Bauvolumen
- Projektierete Baukosten

„kurz & bündig“

Bewilligtes Bauvolumen 2011:

Öffentlicher Bau 39 000 m³

Privater Bau 780 000 m³

Projektierete Baukosten 2011:

Öffentlicher Bau CHF 33 Mio.

Privater Bau CHF 531 Mio.

Projektierte Baukosten 1990 - 2011

in Mio CHF

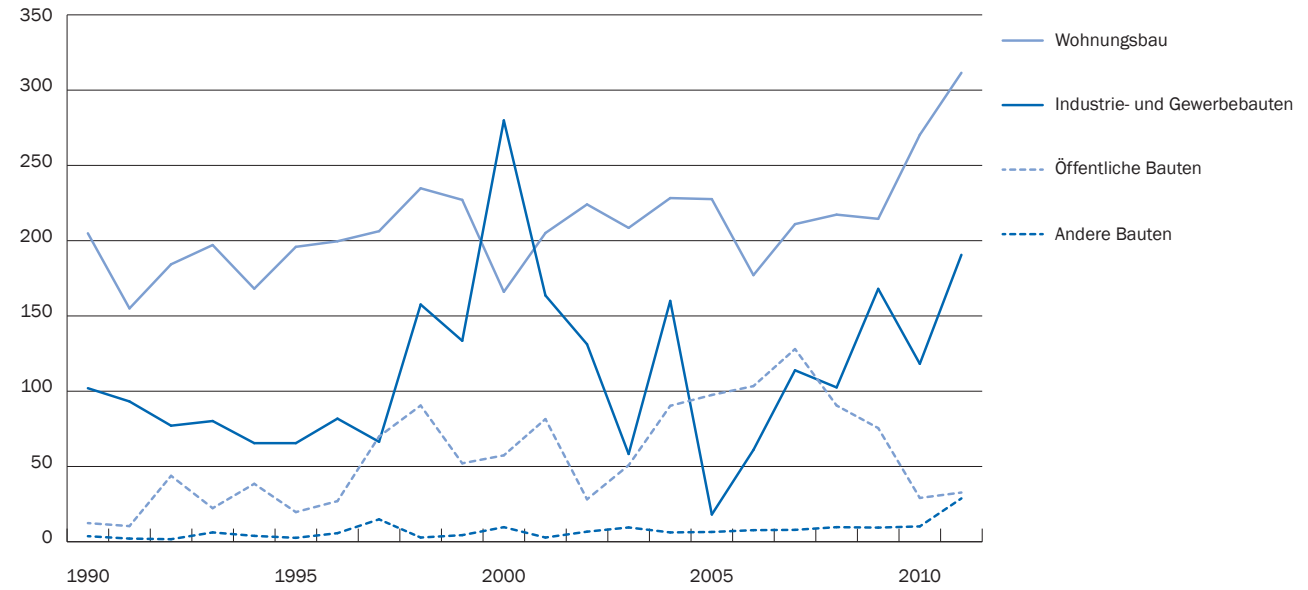

Quelle: Baustatistik

A_4.4_01

Bautätigkeit

Bewilligtes Bauvolumen nach Auftraggeber und Verwendungszweck, 1962 -2011

| Bewilligungsjahr | Total in Tsd. m ³ | Öffentliche Bauten | Private Auftraggeber | | | | Land- und Forstwirtschaft | Fahrnisbauten |
|------------------|---------------------------------|-----------------------|----------------------|--------|--------------------------------|------|------------------------------|---------------|
| | | | Infrastruktur | Wohnen | Industrie, Dienstleistungen | | | |
| 1962 | 316.4 | * | * | 176.1 | 140.3 | * | * | |
| 1970 | 460.7 | * | * | 252.5 | 208.2 | * | * | |
| 1980 | 554.2 | 53.8 | * | 242.5 | 230.9 | 27.0 | * | |
| 1990 | 767.0 | 31.8 | - | 359.9 | 311.7 | 10.6 | 53.0 | |
| 1991 | 527.9 | 67.9 | - | 256.9 | 189.0 | 8.5 | 5.6 | |
| 1992 | 492.4 | 62.8 | - | 299.1 | 121.8 | 3.7 | 5.0 | |
| 1993 | 611.1 | 47.8 | 46.1 | 304.9 | 195.8 | 6.5 | 10.0 | |
| 1994 | 617.4 | 97.6 | - | 276.3 | 217.9 | 8.8 | 16.8 | |
| 1995 | 735.3 | 55.7 | 0.1 | 329.1 | 318.3 | 26.9 | 5.2 | |
| 1996 | 665.1 | 35.5 | 12.0 | 329.5 | 256.8 | 26.7 | 4.7 | |
| 1997 | 895.0 | 203.8 | - | 344.5 | 282.1 | 59.2 | 5.3 | |
| 1998 | 1 030.5 | 253.4 | - | 389.4 | 376.2 | 7.4 | 4.1 | |
| 1999 | 803.4 | 80.5 | - | 384.7 | 314.0 | 20.7 | 3.5 | |
| 2000 | 972.4 | 71.9 | 14.7 | 273.9 | 592.7 | 15.3 | 3.8 | |
| 2001 | 894.0 | 111.8 | 1.8 | 335.8 | 424.7 | 17.5 | 2.3 | |
| 2002 | 807.4 | 45.0 | - | 390.7 | 323.4 | 38.2 | 10.1 | |
| 2003 | 677.5 | 115.3 | 22.1 | 334.2 | 175.8 | 23.5 | 6.6 | |
| 2004 | 1 648.5 | 730.7 | 15.7 | 366.6 | 494.0 | 35.2 | 6.5 | |
| 2005 | 693.5 | 197.8 | 11.5 | 366.9 | 83.9 | 29.5 | 3.9 | |
| 2006 | 500.6 | 114.8 | 13.2 | 248.5 | 95.0 | 22.2 | 7.0 | |
| 2007 | 761.8 | 169.9 | 8.2 | 356.3 | 190.1 | 31.5 | 5.8 | |
| 2008 | 780.2 | 148.2 | 6.7 | 303.5 | 264.5 | 50.4 | 6.8 | |
| 2009 | 740.8 | 86.9 | 21.5 | 266.8 | 334.7 | 27.0 | 3.9 | |
| 2010 | 590.1 | 30.9 | 3.5 | 317.8 | 212.0 | 25.8 | * | |
| 2011 | 819.3 | 39.1 | 18.1 | 386.0 | 366.9 | 9.2 | * | |

Quelle: Baustatistik

T_4.4_01

Erläuterung zur Tabelle:

Land- und Forstwirtschaft: Bis 1973 in "Industrie, Dienstleistungen" enthalten

Öffentliche Bauten: Bis 1974 in "Industrie, Dienstleistungen" enthalten

Fahrnisbauten: Seit 1989 gesondert erfasst. Sie werden seit 2010 der jeweiligen Art der Bauwerke zugeordnet

Private Infrastrukturbauten: Beinhaltet bis 2009 nur private Tiefbauten

Bautätigkeit

Projektierte Baukosten nach Auftraggeber und Verwendungszweck, 1962 - 2011

| Bewilligungsjahr | Total in Mio. CHF | Öffentliche Bauten | Private Auftraggeber | | | | |
|------------------|----------------------|-----------------------|----------------------|--------|--------------------------------|------------------------------|---------------|
| | | | Infrastruktur | Wohnen | Industrie, Dienstleistungen | Land- und Forstwirtschaft | Fahrnisbauten |
| 1962 | 38.2 | * | * | 25.3 | 12.9 | * | * |
| 1970 | 64.5 | * | * | 45.8 | 18.7 | * | * |
| 1980 | 121.0 | 8.7 | * | 77.9 | 32.1 | 2.3 | * |
| 1990 | 323.0 | 12.4 | 0.2 | 204.9 | 102.0 | 2.6 | 0.9 |
| 1991 | 260.7 | 10.4 | - | 155.0 | 93.2 | 1.1 | 1.0 |
| 1992 | 306.9 | 43.8 | 0.4 | 184.3 | 77.1 | 0.4 | 0.9 |
| 1993 | 305.8 | 22.3 | 3.8 | 197.1 | 80.2 | 1.4 | 1.0 |
| 1994 | 276.0 | 38.5 | 0.3 | 168.1 | 65.5 | 1.0 | 2.6 |
| 1995 | 283.6 | 19.7 | 0.1 | 195.9 | 65.5 | 1.1 | 1.4 |
| 1996 | 314.1 | 27.0 | 0.6 | 199.6 | 81.8 | 3.2 | 1.9 |
| 1997 | 357.5 | 69.9 | 0.3 | 206.3 | 66.4 | 13.1 | 1.5 |
| 1998 | 485.7 | 90.5 | 0.4 | 234.8 | 157.6 | 1.2 | 1.2 |
| 1999 | 417.1 | 52.1 | 0.3 | 227.1 | 133.5 | 3.4 | 0.7 |
| 2000 | 513.0 | 57.4 | 7.0 | 166.0 | 279.9 | 2.0 | 0.7 |
| 2001 | 453.1 | 81.5 | 0.4 | 205.1 | 163.6 | 1.5 | 0.9 |
| 2002 | 390.3 | 28.2 | 0.9 | 224.1 | 131.2 | 3.7 | 2.1 |
| 2003 | 327.1 | 50.8 | 3.7 | 208.5 | 58.3 | 3.3 | 2.5 |
| 2004 | 484.8 | 90.3 | 0.9 | 228.3 | 160.0 | 3.6 | 1.7 |
| 2005 | 349.7 | 97.5 | 0.9 | 227.6 | 18.1 | 2.9 | 2.7 |
| 2006 | 349.2 | 103.4 | 1.7 | 177.1 | 61.0 | 2.6 | 3.5 |
| 2007 | 460.9 | 128.0 | 0.9 | 211.0 | 113.9 | 4.9 | 2.1 |
| 2008 | 420.0 | 90.5 | 1.1 | 217.3 | 102.5 | 6.8 | 1.8 |
| 2009 | 467.4 | 75.5 | 1.2 | 214.5 | 168.0 | 6.0 | 2.1 |
| 2010 | 427.8 | 29.1 | 2.7 | 270.3 | 118.2 | 7.5 | * |
| 2011 | 563.6 | 32.7 | 25.8 | 311.5 | 190.6 | 3.0 | * |

Quelle: Baustatistik

T_4.4_02

Erläuterung zur Tabelle:

Projektierte Baukosten: gemäss Kostenvoranschlägen

Land- und Forstwirtschaft: Bis 1973 in "Industrie, Dienstleistungen" enthalten

Öffentliche Bauten: Bis 1974 in "Industrie, Dienstleistungen" enthalten

Fahrnisbauten: Seit 1989 gesondert erfasst. Sie werden seit 2010 der jeweiligen Art der Bauwerke zugeordnet

Private Infrastrukturbauten: Beinhaltet bis 2009 nur private Tiefbauten

4.5 Preise und Zinsen

- Schweizerischer Landesindex der Konsumentenpreise
- Schweizerischer Baupreisindex
- Mietpreise in Liechtenstein
- Zinskonditionen in Liechtenstein

„kurz & bündig“

Mittlere Jahreststeuerung 2012: -0.7%

Zinssatz für Hypothekarkredite 2011: 2.48% (1. Hypothek)

Zinssatz für Sparkonti 2011: 0.48%

Teuerung im Jahresmittel 1994 - 2012

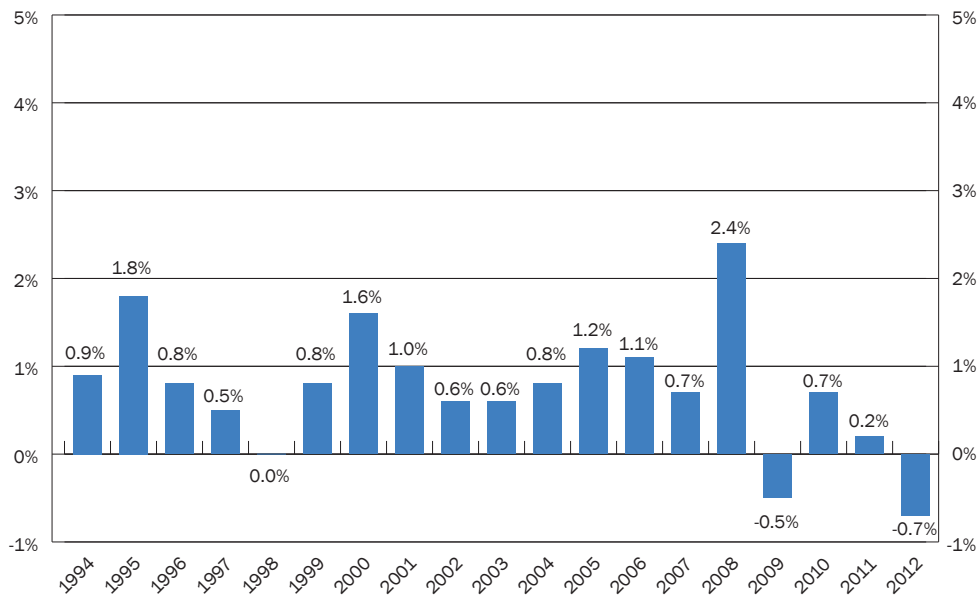

Quelle: Bundesamt für Statistik, Neuchâtel

A_4.5_01

Schweizerischer Landesindex der Konsumentenpreise

Basis Dezember 2005 = 100 nach Monat, 2005 - 2012

| Jahr | Januar | Februar | März | April | Mai | Juni | Juli | August | September | Oktober | November | Dezember | Jahresmittel |
|------|--------|---------|-------|-------|-------|-------|-------|--------|-----------|---------|----------|----------|--------------|
| 2005 | | | | | | | | | | | | 100.0 | . |
| 2006 | 99.8 | 100.1 | 100.0 | 100.9 | 101.1 | 101.0 | 100.4 | 100.5 | 100.3 | 100.7 | 100.6 | 100.6 | 100.5 |
| 2007 | 99.9 | 100.1 | 100.2 | 101.3 | 101.6 | 101.7 | 101.1 | 101.0 | 101.1 | 101.9 | 102.4 | 102.6 | 101.2 |
| 2008 | 102.3 | 102.5 | 102.8 | 103.6 | 104.5 | 104.6 | 104.2 | 103.9 | 104.0 | 104.6 | 103.9 | 103.4 | 103.7 |
| 2009 | 102.5 | 102.7 | 102.4 | 103.3 | 103.5 | 103.6 | 103.0 | 103.1 | 103.1 | 103.7 | 103.9 | 103.6 | 103.2 |
| 2010 | 103.5 | 103.7 | 103.8 | 104.7 | 104.6 | 104.2 | 103.4 | 103.4 | 103.4 | 103.9 | 104.2 | 104.2 | 103.9 |
| 2011 | 103.8 | 104.2 | 104.9 | 105.0 | 105.0 | 104.7 | 103.9 | 103.6 | 103.9 | 103.8 | 103.6 | 103.4 | 104.1 |
| 2012 | 103.0 | 103.3 | 103.9 | 103.9 | 103.9 | 103.6 | 103.1 | 103.1 | 103.4 | 103.6 | 103.2 | 103.0 | 103.4 |

Quelle: Bundesamt für Statistik, Neuchâtel

T_4.5_04

Schweizerischer Landesindex der Konsumentenpreise

Basis Dezember 2010 = 100 nach Monat, 2010 - 2012

| Jahr | Januar | Februar | März | April | Mai | Juni | Juli | August | September | Oktober | November | Dezember | Jahresmittel |
|------|--------|---------|-------|-------|-------|-------|------|--------|-----------|---------|----------|----------|--------------|
| 2010 | . | . | . | . | . | . | . | . | . | . | . | 100.0 | . |
| 2011 | 99.6 | 100.0 | 100.7 | 100.8 | 100.8 | 100.5 | 99.7 | 99.4 | 99.7 | 99.6 | 99.4 | 99.3 | 100.0 |
| 2012 | 98.9 | 99.1 | 99.7 | 99.8 | 99.8 | 99.5 | 99.0 | 99.0 | 99.3 | 99.4 | 99.1 | 98.9 | 99.3 |

Quelle: Bundesamt für Statistik, Neuchâtel

T_4.5_17

Schweizerischer Baupreisindex - Indexwerte Schweiz und Region Ostschweiz

Basis Oktober 1998 = 100, 1998 - 2012

| | Schweiz | | | Region Ostschweiz | | |
|--------------|------------------|---------------|---------------|-------------------|---------------|---------------|
| | Baugewerbe Total | Hochbau (76%) | Tiefbau (24%) | Baugewerbe Total | Hochbau (76%) | Tiefbau (24%) |
| Oktober 1998 | 100.0 | 100.0 | 100.0 | 100.0 | 100.0 | 100.0 |
| April 1999 | 101.0 | 100.7 | 102.0 | 100.3 | 100.2 | 100.6 |
| Oktober 1999 | 103.7 | 103.1 | 105.8 | 103.7 | 102.9 | 105.9 |
| April 2000 | 105.6 | 104.8 | 108.1 | 104.9 | 104.4 | 106.5 |
| Oktober 2000 | 108.1 | 107.0 | 111.5 | 107.1 | 105.0 | 113.7 |
| April 2001 | 110.6 | 109.0 | 115.5 | 109.0 | 107.9 | 112.5 |
| Oktober 2001 | 110.4 | 109.2 | 114.2 | 108.9 | 108.2 | 111.2 |
| April 2002 | 109.7 | 108.9 | 112.0 | 108.3 | 107.9 | 109.5 |
| Oktober 2002 | 108.7 | 108.1 | 110.7 | 107.6 | 106.8 | 110.1 |
| April 2003 | 107.5 | 106.6 | 110.2 | 106.4 | 105.5 | 109.4 |
| Oktober 2003 | 107.8 | 106.8 | 111.2 | 107.7 | 106.8 | 110.5 |
| April 2004 | 108.3 | 106.7 | 113.4 | 107.7 | 106.4 | 111.6 |
| Oktober 2004 | 110.5 | 108.6 | 116.3 | 109.1 | 108.2 | 111.9 |
| April 2005 | 111.1 | 109.6 | 115.8 | 109.5 | 108.8 | 111.7 |
| Oktober 2005 | 112.6 | 110.6 | 118.7 | 111.3 | 110.2 | 114.8 |
| April 2006 | 113.9 | 112.1 | 119.8 | 111.8 | 110.8 | 115.0 |
| Oktober 2006 | 116.8 | 114.7 | 123.3 | 114.2 | 112.9 | 118.5 |
| April 2007 | 118.9 | 116.8 | 125.3 | 116.7 | 115.3 | 121.3 |
| Oktober 2007 | 121.1 | 119.0 | 127.6 | 119.3 | 117.0 | 126.5 |
| April 2008 | 123.3 | 121.5 | 129.1 | 122.3 | 120.3 | 128.4 |
| Oktober 2008 | 125.5 | 123.5 | 131.7 | 124.7 | 122.4 | 131.9 |
| April 2009 | 123.0 | 121.8 | 126.6 | 122.4 | 120.8 | 127.3 |
| Oktober 2009 | 123.1 | 121.7 | 127.3 | 122.9 | 121.4 | 127.8 |
| April 2010 | 123.1 | 121.4 | 128.5 | 121.5 | 119.4 | 128.2 |
| Oktober 2010 | 124.1 | 122.7 | 128.5 | 122.7 | 121.4 | 126.8 |
| April 2011 | 125.9 | 124.3 | 131.2 | 125.3 | 123.2 | 133.2 |
| Oktober 2011 | 126.7 | 125.0 | 132.6 | 126.9 | 124.3 | 136.3 |
| April 2012 | 126.7 | 124.8 | 133.3 | 125.0 | 122.5 | 134.2 |
| Oktober 2012 | 127.0 | 125.0 | 134.1 | 124.9 | 122.3 | 134.5 |

Quelle: Bundesamt für Statistik

T_4.5_16

Erläuterung zur Tabelle:

Schweizerischer Baupreisindex:

Der schweizerische Baupreisindex wird vom Bundesamt für Statistik (BFS) halbjährlich per April und Oktober berechnet und stellt detaillierte Ergebnisse für den Hochbau und den Tiefbau zur Verfügung. Die Aprilwerte stehen im Juli bereit. Die Oktoberwerte werden im Januar des darauffolgenden Jahres publiziert.

Der Baupreisindex ist ein Index, bei dem die Gewichtung von ausgewählten Bauleistungen im Warenkorb während einiger Jahre konstant gehalten wird. Die Basisperiode mit Index 100 ist Oktober 1998. Die publizierten Werte sind regional (Ostschweiz) untergliedert.

Der Baupreisindex spiegelt die Preisschwankungen des Marktes wider und kann somit als Massstab für die Teuerung im Baubereich verwendet werden.

Gemäss der Richtlinie für Baupreisänderungen kommt bei den vom Land Liechtenstein begleiteten Bauvorhaben der schweizerische Baupreisindex zur Anwendung. Für die Teuerungsberechnung von Verpflichtungskrediten und Kostenvoranschlägen von staatlichen Hoch- und Tiefbauten wird ab dem 1. Januar 2008 ausschliesslich der Schweizerische Baupreisindex des Bundesamtes für Statistik angewendet. Als Berechnungsgrundlage dient der Index für die Region Ostschweiz. Die Sparte Hochbau gelangt für Hochbauprojekte zur Anwendung und die Sparte Tiefbau für Tiefbauprojekte.

Mietpreise Wohnungen

nach Raumanzahl, 1960 - 2000

| Jahr | Total | Raumanzahl | | | | | | |
|--|-------|------------|-------|--------|--------|--------|--------|--------|
| | | 1 | 2 | 3 | 4 | 5 | 6+ | |
| Durchschnittlicher Wohnungs-Mietpreis in CHF pro Jahr (ohne Nebenkosten) | 1960 | 1 482 | 669 | 949 | 1 207 | 1 580 | 2 662 | * |
| | 1970 | 3 256 | 2 189 | 2 023 | 2 499 | 3 162 | 4 010 | 6 354 |
| | 1980 | 6 244 | 3 386 | 4 681 | 5 901 | 7 330 | 7 603 | 10 501 |
| | 1990 | 10 572 | 5 400 | 7 620 | 9 744 | 11 784 | 13 500 | 18 144 |
| | 2000 | 14 700 | 7 404 | 10 752 | 13 932 | 16 704 | 18 348 | 23 652 |
| Anzahl Wohnungen mit Mietpreisangabe | 1960 | 966 | 23 | 184 | 370 | 224 | 165 | * |
| | 1970 | 619 | 79 | 172 | 322 | 257 | 157 | 144 |
| | 1980 | 2 691 | 425 | 456 | 589 | 694 | 300 | 227 |
| | 1990 | 3 053 | 360 | 535 | 762 | 767 | 350 | 279 |
| | 2000 | 4 089 | 399 | 780 | 1 037 | 1 111 | 759 | * |

Quelle: Volkszählung

T_4.5_12

Erläuterung zur Tabelle:

Durchschnittlicher Wohnungs-Mietpreis in CHF pro Jahr (ohne Nebenkosten): Nettomiete (ohne Betriebskosten) in Mieter- und Genossenschaftwohnungen
 Raumanzahl 6+: Anzahl Wohnungen mit 6 und mehr Zimmern, 2000 unter 5-Zimmer-Wohnungen

Mietpreise Wohnungen

nach Bauperiode, 2000

| | Total | Bauperiode | | | | | | | | | |
|---|--------|------------|-------------|-------------|-------------|-------------|-------------|-------------|-------------|--------|--------|
| | | vor 1919 | 1919 - 1945 | 1946 - 1960 | 1961 - 1970 | 1971 - 1980 | 1981 - 1990 | 1991 - 1995 | 1996 - 2000 | | |
| Anzahl Wohnungen mit Mietpreisangabe | 4 089 | 605 | | 276 | 2 396 | | | 812 | | | |
| Durchschnittlicher Wohnungs-Mietpreis in CHF pro Jahr | 14 700 | 12 912 | | 13 164 | 14 340 | 12 600 | | 13 392 | 16 068 | 17 832 | 18 648 |
| 1971 - 1980 renoviert | 14 172 | 13 524 | 14 220 | 15 420 | 14 004 | * | . | . | . | . | |
| 1981 - 1990 renoviert | 12 516 | 12 336 | 13 848 | 17 736 | 10 080 | 12 480 | 15 708 | . | . | . | |
| 1991 - 1995 renoviert | 14 988 | 13 548 | 16 584 | 19 476 | 13 548 | 13 740 | 19 740 | 17 760 | . | . | |
| 1996 - 2000 renoviert | 14 268 | 14 676 | 12 444 | 13 176 | 14 880 | 13 596 | 18 828 | * | * | * | |
| nicht renoviert | 15 000 | 12 360 | 11 724 | 12 744 | 12 612 | 13 356 | 15 924 | 17 760 | 18 660 | . | |

Quelle: Volkszählung

T_4.5_13

Erläuterung zur Tabelle:

Durchschnittlicher Wohnungs-Mietpreis in CHF pro Jahr: Nettomiete (ohne Betriebskosten) in Mieter- und Genossenschaftwohnungen

Zinskonditionen in Liechtenstein

Jahresdurchschnitt, CHF-Kredite in % p.a., 1980 - 2011

| Jahr | Blankokredite | Lombard- kredite | Baukredite | Hypothekarkredite | | | | übrige gedeckte Kredite | Kredite an öffentl. rechtl. Körperschaften |
|------|---------------|---------------------|------------|--------------------------------|--------------------------------|---------------------------------|--|-------------------------------|--|
| | | | | Einfamilienhaus 1. Hypothek | Einfamilienhaus 2. Hypothek | Landwirtschaft- liche Bauten | Gewerbliche und industrielle Bauten | | |
| 1980 | 6.54 | 5.58 | 4.54 | 3.88 | 4.63 | 4.04 | 4.21 | 5.41 | 4.47 |
| 1990 | 9.76 | 8.76 | 6.11 | 5.48 | 6.02 | 5.52 | 5.73 | 8.44 | 5.22 |
| 1991 | 9.75 | 9.16 | 7.43 | 6.52 | 7.02 | 6.52 | 6.77 | 9.16 | 4.22 |
| 1992 | 9.90 | 9.34 | 7.59 | 6.77 | 7.25 | 7.02 | 7.27 | 9.31 | 7.00 |
| 1993 | 8.07 | 7.50 | 6.56 | 5.63 | 6.13 | 5.63 | 6.09 | 7.38 | 5.94 |
| 1994 | 7.06 | 6.35 | 5.14 | 4.81 | 5.31 | 4.81 | 5.14 | 6.06 | 4.81 |
| 1995 | 7.28 | 6.31 | 5.00 | 4.67 | 5.17 | 4.84 | 5.21 | 6.98 | 4.66 |
| 1996 | 6.63 | 5.77 | 4.73 | 4.06 | 4.56 | 4.06 | 4.44 | 6.55 | 4.60 |
| 1997 | 6.34 | 5.26 | 4.30 | 3.79 | 4.34 | 3.79 | 4.21 | 6.20 | 4.38 |
| 1998 | 5.70 | 4.70 | 3.87 | 3.29 | 3.87 | 3.29 | 3.79 | 5.30 | 4.00 |
| 1999 | 5.67 | 4.11 | 3.55 | 3.03 | 3.63 | 2.88 | 3.42 | 4.72 | 3.38 |
| 2000 | 6.27 | 4.49 | 4.02 | 3.24 | 3.77 | 3.02 | 3.62 | 5.17 | 3.00 |
| 2001 | 6.80 | 4.67 | 4.34 | 3.75 | 4.37 | 3.75 | 4.10 | 5.52 | 4.25 |
| 2002 | 5.84 | 3.83 | 3.88 | 3.27 | 3.71 | 3.49 | 3.88 | 4.24 | 3.56 |
| 2003 | 4.74 | 3.34 | 2.65 | 2.93 | 3.43 | 2.92 | 3.34 | 4.22 | 3.19 |
| 2004 | 4.65 | 3.34 | 2.75 | 2.70 | 3.25 | 2.75 | 3.20 | 4.24 | 2.75 |
| 2005 | 5.36 | 3.39 | 2.97 | 2.75 | 3.21 | 2.75 | 3.15 | 4.33 | 2.92 |
| 2006 | 5.77 | 3.63 | 3.40 | 2.72 | 3.22 | 2.78 | 3.17 | 4.63 | 2.74 |
| 2007 | 6.32 | 4.13 | 3.51 | 2.92 | 3.36 | 2.93 | 3.34 | 5.18 | 2.83 |
| 2008 | 5.98 | 3.97 | 3.16 | 2.99 | 3.58 | 3.25 | 3.40 | 4.17 | 2.76 |
| 2009 | 5.48 | 2.90 | 2.71 | 2.55 | 3.05 | 2.66 | 2.93 | 3.30 | 3.21 |
| 2010 | 5.11 | 2.70 | 2.48 | 2.49 | 2.99 | 2.61 | 2.78 | 3.84 | 3.21 |
| 2011 | 5.66 | 2.78 | 2.53 | 2.48 | 3.06 | 2.65 | 3.02 | 4.10 | 2.50 |

Quelle: Bankstatistik

T_4.5_14

Zinskonditionen in Liechtenstein

Jahresdurchschnitt, CHF-Anlagen in % p.a., 1980 - 2011

| Jahr | Einlagen auf Sicht | Festgeldanlagen | | | Sparhefte und -konti | | | Privat- und Gehaltskonti | Depositen- und Einlagekonti | Kassenobligationen | | |
|------|--------------------|-----------------|----------|-----------|----------------------|--------|-------|--------------------------|-----------------------------|--------------------|-------------|-------------|
| | | 3 Monate | 6 Monate | 12 Monate | Normal | Jugend | Alter | | | 3 - 4 Jahre | 5 - 6 Jahre | 7 - 8 Jahre |
| 1980 | 0.44 | 5.08 | 5.14 | 4.96 | 2.38 | 2.88 | 2.88 | 1.85 | 2.63 | 4.08 | 4.33 | 4.58 |
| 1990 | 0.50 | 7.73 | 7.65 | 7.55 | 4.00 | 4.50 | 4.50 | 3.33 | 3.20 | 6.65 | 6.16 | 6.14 |
| 1991 | 0.50 | 7.27 | 7.17 | 6.96 | 4.62 | 5.12 | 5.12 | 3.62 | 3.41 | 6.51 | 6.33 | 6.23 |
| 1992 | 0.50 | 7.30 | 7.23 | 6.96 | 4.66 | 5.16 | 5.16 | 3.66 | 3.49 | 6.51 | 6.29 | 6.20 |
| 1993 | 0.50 | 4.29 | 4.14 | 3.86 | 4.17 | 4.65 | 4.63 | 3.34 | 3.22 | 4.48 | 4.71 | 4.79 |
| 1994 | 0.50 | 3.23 | 3.27 | 3.36 | 3.33 | 3.79 | 3.67 | 2.59 | 2.25 | 4.10 | 4.30 | 4.44 |
| 1995 | 0.80 | 2.40 | 2.55 | 2.69 | 3.01 | 3.47 | 3.30 | 2.39 | 1.97 | 4.02 | 4.32 | 4.55 |
| 1996 | 0.59 | 0.95 | 1.03 | 1.12 | 1.94 | 2.54 | 2.34 | 1.06 | 1.03 | 2.81 | 3.39 | 3.87 |
| 1997 | 0.51 | 0.87 | 0.97 | 1.05 | 1.55 | 2.09 | 1.84 | 1.05 | 0.80 | 2.29 | 2.82 | 3.27 |
| 1998 | 0.30 | 1.00 | 1.06 | 1.18 | 1.29 | 1.77 | 1.52 | 0.77 | 0.55 | 2.19 | 2.60 | 3.01 |
| 1999 | 0.29 | 0.83 | 0.92 | 1.04 | 0.97 | 1.44 | 1.19 | 0.50 | 0.34 | 1.97 | 2.39 | 2.82 |
| 2000 | 0.46 | 2.12 | 2.34 | 2.58 | 1.11 | 1.59 | 1.36 | 0.60 | 0.58 | 3.17 | 3.25 | 3.60 |
| 2001 | 0.39 | 2.05 | 2.02 | 2.00 | 1.36 | 1.75 | 1.67 | 0.65 | 0.55 | 2.75 | 2.88 | 3.11 |
| 2002 | 0.25 | 0.60 | 0.66 | 0.86 | 1.13 | 1.73 | 1.60 | 0.62 | 0.34 | 2.25 | 2.60 | 2.86 |
| 2003 | 0.10 | 0.13 | 0.27 | 0.72 | 0.50 | 1.08 | 0.93 | 0.10 | 0.15 | 1.11 | 1.61 | 2.02 |
| 2004 | 0.07 | 0.10 | 0.10 | 0.14 | 0.39 | 1.00 | 0.83 | 0.08 | 0.13 | 1.32 | 1.83 | 2.21 |
| 2005 | 0.09 | 0.11 | 0.12 | 0.16 | 0.47 | 1.00 | 0.83 | 0.08 | 0.13 | 1.15 | 1.52 | 1.80 |
| 2006 | 0.11 | 0.57 | 0.71 | 0.95 | 0.49 | 1.00 | 0.83 | 0.13 | 0.13 | 1.89 | 2.12 | 2.36 |
| 2007 | 0.23 | 1.55 | 1.68 | 1.86 | 0.71 | 0.85 | 0.72 | 0.19 | 0.16 | 2.05 | 2.19 | 2.29 |
| 2008 | 0.40 | 1.82 | 1.93 | 2.07 | 1.12 | 1.04 | 0.87 | 0.26 | 0.24 | 2.15 | 2.27 | 2.39 |
| 2009 | 0.07 | 0.11 | 0.13 | 0.20 | 0.69 | 0.94 | 0.71 | 0.15 | 0.11 | 1.17 | 1.50 | 1.74 |
| 2010 | 0.06 | 0.11 | 0.14 | 0.22 | 0.50 | 1.21 | 0.88 | 0.13 | 0.13 | 1.02 | 1.45 | 1.77 |
| 2011 | 0.05 | 0.07 | 0.09 | 0.21 | 0.48 | 1.21 | 0.75 | 0.13 | 0.10 | 0.96 | 1.36 | 1.64 |

Quelle: Bankstatistik

T_4.5_15

5 WIRTSCHAFTSBEREICHE

5.1 Land- und Forstwirtschaft

- Landwirtschaftsbetriebe und Arbeitskräfte
- Landwirtschaftliche Nutzfläche
- Tierbestände
- Landwirtschaftliche Produktion
- Holznutzung
- Jagd

5.2 Industrie und Dienstleistungen

- Unternehmen
- Arbeitsstätten
- Arbeitsplätze
- Gewerbebewilligungen und Betriebskonzessionen
- Liechtensteinische Industrie- und Handelskammer

5.3 Hotellerie und Parahotellerie

- Hotel- und Privatzimmervermieter
- Ferienwohnungen
- Massenlager
- Camping
- Jugendherberge

5.4 Transport und Nachrichtenübermittlung

- Gütertransporte
- Postverkehr
- Fernmeldewesen

5.5 Finanzdienstleistungen

- Banken
- Investmentunternehmen
- Versicherungen
- Treuhänder und Rechtsanwälte

5 WIRTSCHAFTSBEREICHE

Starke Zunahme der Unternehmen im Jahr 2011

Die Gesamtzahl der Unternehmen erhöhte sich im Jahr 2011 um 5.3% auf 4 028 Unternehmen. Im Vorjahr war die Unternehmenszahl um 1.5% angestiegen. Beim überwiegenden Teil der 4 028 Unternehmen handelte es sich um Kleinbetriebe mit weniger als 10 Beschäftigten. Sie machten einen Anteil von 87% aller Unternehmen aus. Nur 94 Unternehmen wiesen 50 oder mehr Beschäftigte auf, was einem Anteil von 2.3% entspricht. 83% der Unternehmen waren im Dienstleistungssektor tätig, 14% der Unternehmen gehörten zum Industriesektor. Auf den Landwirtschaftssektor entfielen 3% der Unternehmen.

Anstieg der Arbeitsplätze um 2.8%

Die Zahl der Arbeitsplätze nahm im Jahr 2011 mit einem Plus von 2.8% ebenfalls kräftig zu. Die Gesamtzahl der Arbeitsplätze belief sich Ende 2011 auf 36 682 Arbeitsplätze und übertraf damit die Zahl der 36 475 Einwohner. Der Dienstleistungssektor stellte 61% der Arbeitsplätze bereit. Auf den Industriesektor entfielen 38% der Arbeitsplätze, was im Vergleich mit anderen europäischen Ländern ein hoher Anteil ist. Der Landwirtschaftssektor hatte nur noch einen Anteil von 0.8% an den Arbeitsplätzen. Im Dienstleistungssektor waren die Wirtschaftszweige Finanz- und Versicherungsdienstleistungen, Rechts- und Steuerberatung sowie Handel besonders bedeutsam, während es im Industriesektor die Wirtschaftszweige Maschinenbau, Baugewerbe und Herstellung von Nahrungsmitteln waren.

Bilanzsumme der Banken steigt auf CHF 55 Mrd.

Die 16 liechtensteinischen Banken wiesen Ende 2011 eine Bilanzsumme von CHF 54.6 Mrd. aus. Gegenüber dem Vorjahr erhöhte sich die Bilanzsumme um 4.1%. Das betreute Kundenvermögen der Banken reduzierte sich im Jahr 2011 um 3.5% auf CHF 117.1 Mrd. Stark rückläufig war der Reingewinn der Banken. Er verringerte sich um 71% auf CHF 163 Mio. Pro Beschäftigten entsprach dies einem Reingewinn von CHF 83 200.

Die Investmentunternehmen nehmen kräftig zu

Die Zahl der inländischen Investmentunternehmen erhöhte sich im Jahr 2011 um 14.1% auf 535 Investmentunternehmen. Das Nettovermögen dieser Investmentunternehmen belief sich auf CHF 35.4 Mrd. und ging gegenüber dem Vorjahr um 5.9% zurück. Verwaltet wurden die inländischen Investmentunternehmen von insgesamt 22 Verwaltungsgesellschaften. Die Zahl der bewilligten ausländischen Investmentunternehmen stieg im 2011 um 2.6% auf 198 Investmentunternehmen an.

Die Zahl der Versicherungen ist stabil

Ende 2011 gab es 40 Schadens-, Lebens- und Rückversicherungen mit Sitz in Liechtenstein. Sie verbuchten im Jahr 2011 CHF 4.8 Mrd. an Bruttoprämien, wobei ein Rückgang von 48.9% gegenüber dem Vorjahr verzeichnet wurde. Die Zahlungen für Versicherungsfälle beliefen sich im 2011 auf CHF 2.4 Mrd. (-16.0%).

Unternehmen nach Sektor, 31.12.2011

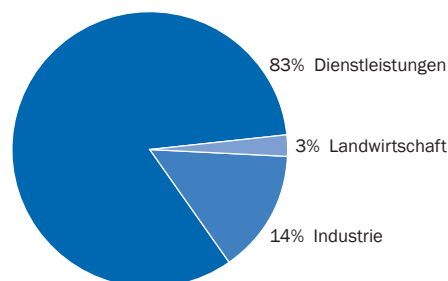

Quelle: Beschäftigungsstatistik

A_5.0_01

METHODEN UND DATENQUELLEN

| | |
|-------------------------|---|
| Bankstatistik | Die statistischen Informationen über das liechtensteinische Bankwesen beruhen auf einer alljährlichen Erhebung bei den in Liechtenstein tätigen Bankinstituten. Die Erhebung wird bei den konzessionierten Vollbanken durchgeführt. Die Geschäftstätigkeit ihrer Tochtergesellschaften im In- und Ausland ist nicht Bestandteil der Bankstatistik. |
| Beschäftigungsstatistik | Siehe Methoden und Datenquellen im Kapitel 3 „Arbeit und Erwerb“. |
| Gütertransportstatistik | Die in der Gütertransportstatistik veröffentlichten Angaben stellen nicht die gesamten Gütertransporte auf der Strasse dar, sondern nur die im EWR durchgeführten Transporte der in Liechtenstein zugelassenen Lastwagen und Sattelschlepper mit einem zulässigen Gesamtgewicht von mindestens 6 000 Kilogramm. Es fehlen insbesondere die Transporte der ausländischen Fahrzeuge in Liechtenstein und die Fahrten der liechtensteinischen Fahrzeuge in der Schweiz und in Liechtenstein. Die Stichprobenerhebung wird seit dem 1. Januar 2005 als Quartalerhebung nach Massgabe der EU-Verordnung Nr. 1172/1998 über die statistische Erfassung des Güterkraftverkehrs und nach dem von Eurostat veröffentlichten Referenzhandbuch durchgeführt. |
| Tourismusstatistik | Die Tourismusstatistik enthält Angaben zu den Hotels und Privatzimmervermietern in Liechtenstein. Das Amt für Volkswirtschaft erhebt bei diesen Betrieben monatliche Daten über die Gästeankünfte, die Logiernächte, das Personal sowie die Öffnungszeiten. |

GLOSSAR

| | |
|------------------------------------|--|
| Anlagegesellschaft | Die Anlagegesellschaft ist ein Investmentunternehmen in der Rechtsform der Aktiengesellschaft oder der Europäischen Gesellschaft (SE). Ein Investmentunternehmen, das als Anlagegesellschaft errichtet ist, kann sich selbst verwalten. |
| Arbeitsstätte | Bei den in der Beschäftigungsstatistik publizierten Arbeitsstätten handelt es sich um die sogenannten örtlichen Fachlichen Einheiten (ÖFE) aus dem Liechtensteinischen Unternehmensregister (LUR). Die ÖFE ist die Fachliche Einheit auf örtlicher Ebene. Im LUR werden in der Regel die Arbeitsstätten des gleichen Unternehmens in derselben Gemeinde als eine einzige ÖFE registriert (örtliche Ebene = Gemeinde). |
| Ausländische Investmentunternehmen | Ausländische Investmentunternehmen haben ihren Sitz im Ausland. Für den Vertrieb in Liechtenstein benötigen sie eine Bewilligung, wenn sie ihren Sitz in einem Nicht-EWR-Staat haben oder wenn es sich um nicht harmonisierte Investmentunternehmen handelt, die den Richtlinien 2001/107/EG und 2001/108/EG nicht entsprechen. |
| Beschäftigte | Siehe Glossar im Kapitel 3 „Arbeit und Erwerb“. |
| Betreute Kundengelder | Die betreuten Kundengelder setzen sich aus den Kundendepots (inkl. Fondsvermögen) netto, den bilanzwirksamen Kundengeldern und den Treuhandanlagen zusammen. Die bilanzwirksamen Kundengelder werden in der Bilanz auf der Passivseite ausgewiesen. Die anderen beiden Positionen des betreuten Kundenvermögens bilden keinen Bestandteil der Bankbilanz. Die Netto-Kundendepots (Wertschriftendepots, Fondsvermögen etc.) sowie die Treuhandanlagen finden sich nur in den Vermögensaufstellungen der Kunden. |
| Bilanzwirksame Kundengelder | Die bilanzwirksamen Kundengelder werden in der Bilanz auf der Passivseite ausgewiesen und setzen sich aus den Positionen „Verbindlichkeiten gegenüber Kunden“ und „Verbriefte Verbindlichkeiten“ zusammen. |
| Captives | Als Captives werden Versicherungsunternehmen bezeichnet, die die Eigenversicherung betreiben. |
| Dreiländerverkehr | Beladeort und Entladeort ausserhalb Liechtensteins in zwei unterschiedlichen Ländern. |
| Fondsleitungsgesellschaft | Die Fondsleitungsgesellschaft ist eine Verwaltungsgesellschaft, die ein Investmentunternehmen verwaltet, das als Anlagefonds (d.h. in der Rechtsform der Kollektivtreuhänderschaft) errichtet ist. |

GLOSSAR

| | |
|-------------------------------|---|
| Grenzüberschreitender Empfang | Beladeort im Ausland und Entladeort in Liechtenstein. |
| Grenzüberschreitender Versand | Beladeort in Liechtenstein und Entladeort im Ausland. |
| Investmentunternehmen | Als Investmentunternehmen gilt ein Vermögen, das beim Publikum zum Zweck gemeinschaftlicher Kapitalanlage beschafft und für gemeinsame Rechnung der Anleger nach dem Grundsatz der Risikostreuung von einer Verwaltungsgesellschaft verwaltet wird. Inländische Investmentunternehmen haben ihren Sitz in Liechtenstein. |
| ISDN | Integrated Services Digital Network ist ein internationaler Standard für ein digitales Telekommunikationsnetz. |
| Kabotage | Belade- und Entladeort in einem einzigen Land ausserhalb Liechtensteins. |
| Landwirtschaftsbetriebe | Der Landwirtschaftsstatistik liegen im wesentlichen Auswertungen landwirtschaftlicher Betriebe zugrunde. Einerseits werden die Daten der direktzahlungsberechtigten Betriebe ausgewertet. Andererseits bilden die Nutztierhalter (inkl. direktzahlungsberechtigte Betriebe) für die Auswertung der Nutztierbestände eine Grundgesamtheit. |
| Nettovermögen | Das Nettovermögen der Investmentunternehmen entspricht dem Verkehrswert des Vermögens, vermindert um allfällige Schuldverpflichtungen. |
| NOGA | Siehe Glossar im Kapitel 3 „Arbeit und Erwerb“. |
| PSTN | Als Public Switched Telephone Network werden öffentliche Telefonvermittlungsnetze bezeichnet, die auf analoger Technologie basieren. |
| Segmente | Segmente sind wirtschaftlich voneinander unabhängige Teilvermögen eines Investmentunternehmens. |
| Tonnenkilometer | Masseinheit für die Beförderung einer Tonne Nutzlast über eine Entfernung von einem Kilometer. |
| Treuhandanlagen | Treuhandanlagen sind Gelder, welche im Namen der Bank, jedoch auf Rechnung und Gefahr des Kunden, bei einer ausländischen Bank platziert werden. |

GLOSSAR

| | |
|-------------------------|---|
| Unternehmen | Als Unternehmen gelten alle privatrechtlichen Betriebe und öffentlich-rechtlichen Institutionen. Per definitionem entspricht das Unternehmen der kleinsten Kombination Rechtlicher Einheiten, die eine organisatorische Einheit zur Erzeugung von Waren und Dienstleistungen bildet und insbesondere in Bezug auf die Verwendung der ihr zufließenden Mittel über eine gewisse Entscheidungsfreiheit verfügt. |
| Verwaltungsgesellschaft | Die Verwaltungsgesellschaft ist diejenige juristische Person, welche ein oder mehrere Investmentunternehmen für Rechnung der Anleger verwaltet. |
| Vollzeitäquivalente | Siehe Glossar im Kapitel 3 „Arbeit und Erwerb“. |

5.1 Land- und Forstwirtschaft

- Landwirtschaftsbetriebe und Arbeitskräfte
- Landwirtschaftliche Nutzfläche
- Tierbestände
- Landwirtschaftliche Produktion
- Holznutzung
- Jagd

„kurz & bündig“

Landwirtschaftsbetriebe im Jahr 2010:

118 Betriebe mit einkommensverbessernden Direktzahlungen

Beschäftigte in der Landwirtschaft 2010:

337 Beschäftigte, davon 240 familieneigene Arbeitskräfte

Landwirtschaftliche Nutzfläche 2010:

3 669 Hektaren

Tierbestände 2010:

Hühner 12 626, Rindvieh 5 993, Schafe 3 656, Schweine 1 690

Landwirtschaftsbetriebe nach Grösseklasse, 2010

Grösseklassen
in ha

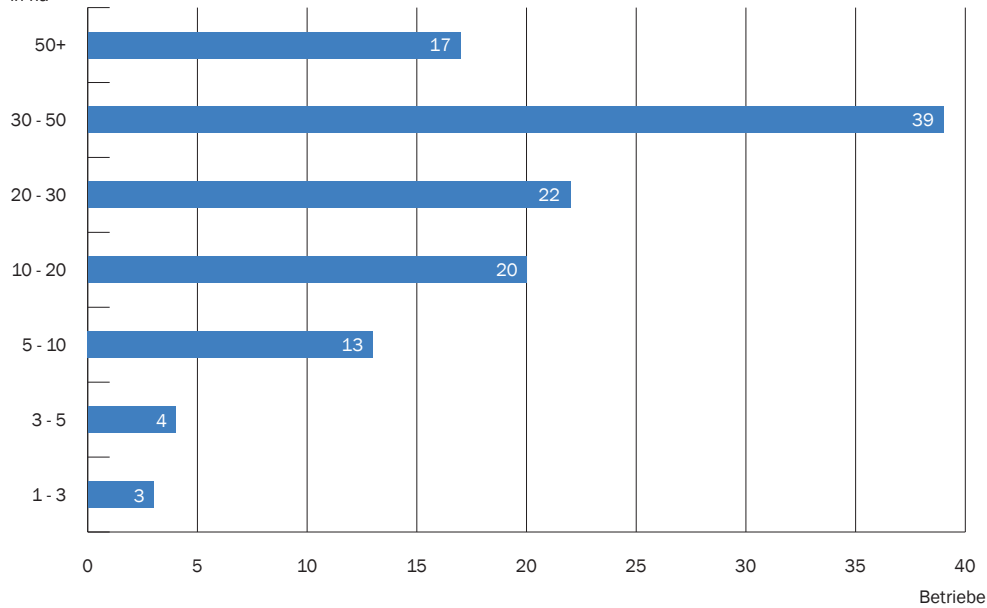

Quelle: Landwirtschaftsstatistik

A_5.1_01

Landwirtschaftsbetriebe

nach Grössenklasse, 1929 - 2010

| Jahr | Total | Grössenklassen von ... bis unter ... ha | | | | | | | |
|------|-------|---|-------|-------|--------|---------|---------|---------|-----|
| | | 0 - 1 | 1 - 3 | 3 - 5 | 5 - 10 | 10 - 20 | 20 - 30 | 30 - 50 | 50+ |
| 1929 | 1 317 | 185 | 460 | 344 | 275 | 42 | 3 | 2 | 6 |
| 1955 | 1 366 | 394 | 428 | 298 | 203 | 34 | 4 | 4 | 1 |
| 1965 | 898 | 201 | 262 | 158 | 168 | 91 | 11 | 5 | 2 |
| 1969 | 783 | 234 | 194 | 116 | 111 | 96 | 19 | 10 | 3 |
| 1975 | 582 | 163 | 138 | 71 | 83 | 78 | 32 | 11 | 6 |
| 1980 | 494 | 136 | 90 | 60 | 80 | 70 | 38 | 14 | 6 |
| 1985 | 448 | 138 | 89 | 36 | 60 | 59 | 40 | 21 | 5 |
| 1990 | 417 | 141 | 74 | 33 | 43 | 45 | 45 | 33 | 3 |
| 1995 | 401 | 169 | 53 | 31 | 20 | 49 | 37 | 36 | 6 |
| 2000 | 199 | 7 | 46 | 20 | 23 | 29 | 20 | 40 | 14 |
| 2005 | 128 | - | 3 | 6 | 16 | 23 | 21 | 41 | 18 |
| 2007 | 127 | - | 3 | 7 | 14 | 24 | 24 | 37 | 18 |
| 2009 | 123 | - | 3 | 3 | 15 | 24 | 22 | 39 | 17 |
| 2010 | 118 | - | 3 | 4 | 13 | 20 | 22 | 39 | 17 |

Quelle: Landwirtschaftsstatistik

T_5.1_13

Erläuterung zur Tabelle:

Untergrenze:

1965 - 1990: Betriebe mit 25 Aren Kulturland oder 10 Aren Spezialkulturen

1995 und 2000: Betriebe mit 1 ha landwirtschaftlicher Nutzfläche oder 30 Aren Spezialkulturen oder 10 Aren geschützter Anbau

2005 - 2009: Direktzahlungsberechtigte Betriebe

Ab 2010: Anerkannte Landwirtschaftsbetriebe

Grössenklassen:

1929 - 1965 und 1975 - 1990: Grössenklassen gemäss Kulturfläche

1969, 1995, 2000: Grössenklassen gemäss landwirtschaftlicher Nutzfläche

Ab 2005: Grössenklassen gemäss landwirtschaftlicher Nutzfläche (Definition 2005)

Beschäftigte in der Landwirtschaft

nach Familienzugehörigkeit, 1929 - 2010

| Jahr | Beschäftigte | | | Familieneigene | | | Familienfremde | | |
|------|--------------|--------|--------|----------------|--------|--------|----------------|--------|--------|
| | Total | Männer | Frauen | Total | Männer | Frauen | Total | Männer | Frauen |
| 1929 | 4 031 | 2 119 | 1 912 | 3 741 | 1 885 | 1 856 | 290 | 234 | 56 |
| 1955 | 3 857 | 2 047 | 1 810 | 3 535 | 1 859 | 1 676 | 322 | 188 | 134 |
| 1965 | 2 123 | 1 235 | 888 | 2 020 | 1 151 | 869 | 103 | 84 | 19 |
| 1969 | 1 791 | 1 018 | 773 | 1 722 | 982 | 740 | 69 | 36 | 33 |
| 1975 | 1 439 | 846 | 593 | 1 361 | 789 | 572 | 78 | 57 | 21 |
| 1980 | 1 080 | 695 | 385 | 1 011 | 631 | 380 | 69 | 64 | 5 |
| 1985 | 1 000 | 663 | 337 | 913 | 593 | 320 | 87 | 70 | 17 |
| 1990 | 848 | 604 | 244 | 772 | 537 | 235 | 76 | 67 | 9 |
| 1995 | 724 | 479 | 245 | 566 | 369 | 197 | 158 | 110 | 48 |
| 2000 | 567 | 423 | 144 | 421 | 297 | 124 | 146 | 126 | 20 |
| 2005 | 388 | 281 | 107 | 288 | 197 | 91 | 100 | 84 | 16 |
| 2007 | 377 | 275 | 102 | 273 | 192 | 81 | 104 | 83 | 21 |
| 2009 | 377 | 275 | 102 | 260 | 189 | 71 | 117 | 86 | 31 |
| 2010 | 337 | 247 | 90 | 240 | 173 | 67 | 97 | 74 | 23 |

Quelle: Landwirtschaftsstatistik

T_5.1_14

Erläuterung zur Tabelle:

Untergrenze:

1965 - 1990: Betriebe mit 25 Aren Kulturland oder 10 Aren Spezialkulturen

1995 und 2000: Betriebe mit 1 ha landwirtschaftlicher Nutzfläche oder 30 Aren Spezialkulturen oder 10 Aren geschützter Anbau

2005 - 2009: Direktzahlungsberechtigte Betriebe

Ab 2010: Anerkannte Landwirtschaftsbetriebe

Landwirtschaftsbetriebe

nach Grössenklasse, 2010

| | Total | Grössenklassen von ... bis unter ... ha landwirtschaftlicher Nutzfläche | | | | | | |
|----------------|-------|---|-------|--------|---------|---------|---------|-----|
| | | 1 - 3 | 3 - 5 | 5 - 10 | 10 - 20 | 20 - 30 | 30 - 50 | 50+ |
| Liechtenstein | 118 | 3 | 4 | 13 | 20 | 22 | 39 | 17 |
| 1 - 3 | 3 | 3 | - | - | - | - | - | - |
| 3 - 5 | 4 | - | 4 | - | - | - | - | - |
| 5 - 10 | 13 | - | - | 13 | - | - | - | - |
| 10 - 15 | 13 | - | - | - | 13 | - | - | - |
| 15 - 20 | 7 | - | - | - | 7 | - | - | - |
| 20 - 25 | 8 | - | - | - | - | 8 | - | - |
| 25 - 30 | 14 | - | - | - | - | 14 | - | - |
| 30 - 40 | 24 | - | - | - | - | - | 24 | - |
| 40 - 50 | 15 | - | - | - | - | - | 15 | - |
| 50 - 70 | 11 | - | - | - | - | - | - | 11 |
| 70 - 100 | 6 | - | - | - | - | - | - | 6 |
| Talzone | 93 | 3 | 1 | 9 | 11 | 18 | 36 | 15 |
| Bergzone | 25 | - | 3 | 4 | 9 | 4 | 3 | 2 |
| Oberland | 71 | - | 3 | 9 | 13 | 15 | 25 | 6 |
| Unterland | 47 | 3 | 1 | 4 | 7 | 7 | 14 | 11 |
| Vaduz | 13 | - | 1 | 1 | 3 | 3 | 5 | - |
| Triesen | 7 | - | - | 1 | - | 2 | 1 | 3 |
| Balzers | 15 | - | - | 3 | - | 2 | 9 | 1 |
| Triesenberg | 20 | - | 2 | 3 | 8 | 4 | 3 | - |
| Schaan/Planken | 16 | - | - | 1 | 2 | 4 | 7 | 2 |
| Eschen | 17 | - | - | 3 | 3 | 4 | 7 | - |
| Mauren | 10 | 2 | - | - | 1 | 2 | 4 | 1 |
| Gamprin | 5 | 1 | - | - | - | - | 1 | 3 |
| Ruggell | 8 | - | - | - | 1 | 1 | 2 | 4 |
| Schellenberg | 7 | - | 1 | 1 | 2 | - | - | 3 |

Quelle: Landwirtschaftsstatistik

T_5.1_15

Erläuterung zur Tabelle:

Anerkannte Landwirtschaftsbetriebe

Landwirtschaftliche Nutzfläche nach Flächenkategorie, 2010

| | Landwirtschaftliche Nutzfläche | Ackerland | | | | | Dauergrünland | Dauerkulturen | Übrige landw. Nutzfläche |
|----------------|--------------------------------|-----------|----------|-------------|----------|-------------------|---------------|---------------|--------------------------|
| | Aren | Aren | Getreide | Hackfrüchte | Ölsaaten | Übriges Ackerland | Aren | Aren | Aren |
| | | | Aren | Aren | Aren | Aren | | | |
| Liechtenstein | 366 912 | 129 948 | 23 162 | 10 349 | 71 | 96 366 | 224 356 | 1 683 | 10 925 |
| 1 - 3 | 595 | 151 | - | - | - | 151 | 15 | 419 | 10 |
| 3 - 5 | 1 691 | - | - | - | - | - | 1 162 | 431 | 98 |
| 5 - 10 | 10 823 | 1 419 | 244 | 6 | - | 1 169 | 8 841 | 441 | 122 |
| 10 - 15 | 16 001 | 2 087 | 376 | - | - | 1 711 | 13 655 | - | 259 |
| 15 - 20 | 12 109 | 4 647 | 1 485 | 860 | - | 2 302 | 7 462 | - | - |
| 20 - 25 | 18 226 | 5 184 | 1 417 | 550 | - | 3 217 | 12 929 | 103 | 10 |
| 25 - 30 | 38 173 | 10 850 | 3 159 | 200 | - | 7 491 | 26 876 | - | 447 |
| 30 - 40 | 85 217 | 36 954 | 7 070 | 2 475 | 71 | 27 338 | 46 804 | 25 | 1 434 |
| 40 - 50 | 65 025 | 29 478 | 7 253 | 1 600 | - | 20 625 | 34 852 | 74 | 621 |
| 50 - 70 | 65 326 | 20 819 | 1 398 | 1 347 | - | 18 074 | 41 444 | 190 | 2 873 |
| 70 - 100 | 53 726 | 18 359 | 760 | 3 311 | - | 14 288 | 30 316 | - | 5 051 |
| Talzone | 314 519 | 126 872 | 23 162 | 10 349 | 71 | 93 290 | 175 357 | 1 683 | 10 607 |
| Bergzone | 52 393 | 3 076 | - | - | - | 3 076 | 48 999 | - | 318 |
| Oberland | 203 020 | 71 926 | 16 703 | 5 892 | - | 49 331 | 126 895 | 606 | 3 593 |
| Unterland | 163 892 | 58 022 | 6 459 | 4 457 | 71 | 47 035 | 97 461 | 1 077 | 7 332 |
| Vaduz | 33 134 | 16 531 | 4 364 | 920 | - | 11 247 | 16 126 | 477 | - |
| Triesen | 29 840 | 5 906 | 532 | - | - | 5 374 | 23 855 | 79 | - |
| Balzers | 49 094 | 16 283 | 2 757 | 350 | - | 13 176 | 31 714 | - | 1 097 |
| Triesenberg | 35 693 | - | - | - | - | - | 35 693 | - | - |
| Schaan/Planken | 55 259 | 33 206 | 9 050 | 4 622 | - | 19 534 | 19 507 | 50 | 2 496 |
| Eschen | 44 125 | 17 162 | 3 575 | 1 171 | 71 | 12 345 | 26 062 | 444 | 457 |
| Mauren | 27 511 | 8 241 | 1 280 | - | - | 6 961 | 18 384 | 344 | 542 |
| Gamprin | 27 901 | 15 794 | 1 210 | 2 731 | - | 11 853 | 11 877 | 119 | 111 |
| Ruggell | 35 373 | 11 707 | 394 | 555 | - | 10 758 | 20 873 | 170 | 2 623 |
| Schellenberg | 28 982 | 5 118 | - | - | - | 5 118 | 20 265 | - | 3 599 |

Quelle: Landwirtschaftsstatistik

T_5.1_16

Erläuterung zur Tabelle:

Anerkannte Landwirtschaftsbetriebe

Nutztierhalter und Nutztierbestand

nach Art, 1950 - 2011

| Jahr | Rindvieh | | | Pferdegattung | | Schweine | | Schafe | | Ziegen | | Hühner | | Gänse/ Enten | Bienenvölker | |
|------|----------|-------|---------------|---------------|-------|----------|-------|--------|-------|--------|-------|--------|--------|-----------------|--------------|-------|
| | Halter | Stück | davon Kühe | Halter | Stück | Halter | Stück | Halter | Stück | Halter | Stück | Halter | Stück | Stück | Halter | Stück |
| 1950 | 958 | 5 658 | 2 519 | 258 | 340 | 1 122 | 3 397 | 99 | 699 | 235 | 694 | 1 658 | 32 160 | * | * | * |
| 1961 | 751 | 6 198 | 2 757 | 150 | 179 | 908 | 5 150 | 89 | 1 030 | 99 | 231 | 1 169 | 25 934 | 86 | 133 | 1 064 |
| 1972 | 338 | 5 228 | 2 085 | 27 | 43 | 315 | 3 806 | 83 | 1 764 | 22 | 64 | 392 | 6 060 | 155 | 85 | 846 |
| 1980 | 255 | 6 246 | 2 648 | 68 | 124 | 91 | 3 145 | 70 | 1 946 | 30 | 123 | * | * | * | 128 | 1 201 |
| 1990 | 167 | 6 328 | 2 850 | 120 | 239 | 30 | 3 251 | 71 | 2 781 | 25 | 171 | * | * | * | 118 | 1 058 |
| 1991 | 167 | 6 204 | 2 843 | 111 | 236 | 28 | 3 543 | 77 | 2 689 | 29 | 213 | * | * | * | 78 | 518 |
| 1992 | 159 | 6 013 | 2 747 | 107 | 249 | 28 | 2 902 | 74 | 2 878 | 31 | 277 | * | * | * | 91 | 807 |
| 1993 | 141 | 5 675 | 2 601 | 107 | 276 | 27 | 3 236 | 78 | 2 641 | 32 | 181 | * | * | * | 98 | 952 |
| 1994 | 144 | 5 844 | 2 677 | 111 | 273 | 22 | 2 787 | 77 | 2 627 | 26 | 136 | * | * | * | 103 | 974 |
| 1995 | 144 | 5 862 | 2 643 | 113 | 295 | 24 | 2 429 | 79 | 2 632 | 30 | 145 | * | * | * | 113 | 1 022 |
| 1996 | 140 | 5 905 | 2 652 | 131 | 319 | 24 | 2 392 | 76 | 3 352 | 29 | 275 | * | * | * | 114 | 1 120 |
| 1997 | 135 | 5 736 | 2 622 | 127 | 325 | 22 | 2 128 | 74 | 3 234 | 36 | 269 | * | * | * | 106 | 1 000 |
| 1998 | 129 | 5 489 | 2 614 | 130 | 342 | 25 | 2 056 | 71 | 3 608 | 39 | 287 | * | * | * | 95 | 849 |
| 1999 | 124 | 5 093 | 2 589 | 117 | 354 | 21 | 2 122 | 70 | 3 264 | 33 | 313 | * | * | * | 90 | 915 |
| 2000 | 119 | 5 054 | 2 562 | 115 | 379 | 16 | 2 013 | 66 | 3 319 | 32 | 239 | * | * | * | 89 | 953 |
| 2001 | 111 | 5 009 | 2 639 | 107 | 424 | 20 | 2 248 | 58 | 3 319 | 26 | 210 | * | * | * | 85 | 953 |
| 2002 | 115 | 5 211 | 2 705 | 102 | 408 | 13 | 2 101 | 57 | 3 201 | 18 | 205 | * | 10 284 | * | 82 | 943 |
| 2003 | 112 | 5 314 | 2 737 | 104 | 408 | 18 | 1 979 | 55 | 3 070 | 22 | 241 | * | 9 975 | * | 84 | 937 |
| 2004 | 108 | 5 473 | 2 739 | 99 | 414 | 14 | 990 | 51 | 3 149 | 21 | 286 | * | 11 130 | * | 101 | 1 096 |
| 2005 | 106 | 5 564 | 2 851 | 98 | 409 | 16 | 1 703 | 50 | 3 603 | 26 | 324 | 26 | 10 362 | 24 | 101 | 1 033 |
| 2006 | 98 | 5 826 | 2 985 | 93 | 426 | 14 | 1 723 | 49 | 3 661 | 21 | 358 | * | 11 712 | * | 98 | 854 |
| 2007 | 98 | 6 021 | 3 051 | 89 | 441 | 13 | 1 735 | 48 | 3 683 | 22 | 319 | 109 | 12 060 | 115 | 96 | 1 079 |
| 2008 | 100 | 6 047 | 3 027 | 96 | 494 | 15 | 1 758 | 49 | 3 850 | 29 | 425 | * | 12 179 | * | 97 | 1 082 |
| 2009 | 96 | 6 078 | 2 998 | 95 | 501 | 16 | 1 811 | 46 | 3 963 | 29 | 452 | 125 | 12 000 | 100 | 99 | 1 068 |
| 2010 | 95 | 5 993 | 2 807 | 99 | 489 | 12 | 1 690 | 46 | 3 656 | 27 | 416 | 133 | 12 626 | 114 | 105 | 1 173 |
| 2011 | 95 | 6 154 | 2 883 | 98 | 523 | 12 | 1 789 | 45 | 3 631 | 28 | 476 | 133 | 12 331 | * | 101 | 953 |

Quelle: Landwirtschaftsstatistik

T_5.1_05

Erläuterung zur Tabelle:

Nutztierbestände aller Nutztierhalter in Liechtenstein

Milchlieferungen und -verarbeitung

nach Produkt, 1960 - 2011

| Jahr | Milcheinlieferung Milchhof in 100 kg | Milchverwertung in 100 kg | | | | | | Kuhbestand im Frühjahr | |
|------|---|---------------------------|-------------------------|--------|--------|-------|---------|---------------------------|-------|
| | | Konsum und Pastmilch | Verarbeitungs- milch | Butter | Rahm | Käse | Joghurt | | Quark |
| 1960 | 54 800 | 17 600 | 37 200 | 649 | * | 781 | * | - | * |
| 1970 | 61 257 | 14 321 | 46 936 | 237 | 150 | 207 | 211 | - | * |
| 1980 | 90 275 | 10 550 | 54 981 | - | 13 014 | 98 | 549 | - | 2 648 |
| 1990 | 131 578 | 12 186 | 78 144 | - | 16 435 | 53 | 815 | - | 2 850 |
| 1991 | 131 464 | 12 655 | 81 612 | - | 12 524 | 61 | 772 | - | 2 843 |
| 1992 | 128 713 | 12 006 | 75 640 | - | 16 255 | 45 | 743 | - | 2 747 |
| 1993 | 124 941 | 11 919 | 76 480 | - | 14 616 | 43 | 872 | - | 2 601 |
| 1994 | 126 091 | 10 730 | 70 222 | - | 22 426 | 33 | 1 211 | - | 2 677 |
| 1995 | 127 286 | 10 647 | 63 804 | - | 26 548 | 36 | 1 219 | - | 2 643 |
| 1996 | 129 857 | 10 596 | 62 734 | - | 28 705 | 33 | 831 | - | 2 652 |
| 1997 | 130 330 | 10 141 | 58 072 | - | 19 431 | - | 825 | - | 2 622 |
| 1998 | 132 916 | 9 818 | 59 739 | - | 25 957 | - | 1 270 | - | 2 614 |
| 1999 | 127 486 | 9 322 | 53 312 | - | 28 955 | - | 1 068 | - | 2 589 |
| 2000 | 129 683 | 8 172 | 50 289 | - | 31 479 | - | 1 332 | - | 2 562 |
| 2001 | 135 297 | 8 132 | 51 272 | - | 28 710 | - | 1 621 | - | 2 639 |
| 2002 | 132 659 | 8 375 | 52 135 | - | 24 109 | - | 1 751 | - | 2 705 |
| 2003 | 134 990 | 9 679 | 65 310 | - | 11 678 | - | 1 768 | - | 2 737 |
| 2004 | 137 260 | 10 274 | 64 604 | - | 10 452 | - | 1 539 | - | 2 739 |
| 2005 | 134 713 | 9 710 | 57 216 | - | 13 452 | - | 1 965 | - | 2 851 |
| 2006 | 132 250 | 9 046 | 52 703 | - | 17 591 | - | 1 982 | - | 2 985 |
| 2007 | 131 374 | 9 278 | 50 313 | - | 16 565 | - | 4 054 | - | 3 052 |
| 2008 | 134 011 | 10 073 | 54 250 | - | 15 815 | 2 288 | 5 613 | - | 3 027 |
| 2009 | 133 083 | 10 348 | 55 660 | - | 11 903 | 1 554 | 6 263 | 1 195 | 2 993 |
| 2010 | 134 928 | 10 445 | 61 594 | - | 13 953 | 1 256 | 6 493 | 2 431 | 2 807 |
| 2011 | 140 028 | 9 531 | 60 248 | - | 16 257 | 593 | 6 828 | 5 228 | 2 883 |

Quelle: Landwirtschaftsamt

T_5.1_08

Erläuterung zur Tabelle:

Milcheinlieferung Milchhof: Milchproduktion in den Alpen, Milch von Selbstverwertern und Eigenverbrauch der landwirtschaftlichen Bevölkerung ist nicht erfasst. Nicht ausgewiesen sind der Rohstoffhandel des Liechtensteiner Milchverbandes und der Milchverkauf der Landwirtschaftsbetriebe direkt an einen ausländischen Abnehmer.

Weinernte

nach Gemeinde, 1960 - 2011

| Jahr | Total | | Gemeinde | | | | | | | Gamprin/Ruggell/ Schellenberg/ Triesenberg | |
|------|---------|-----------|----------|-----|-------|---------|---------|--------|--------|--|----|
| | davon | | davon | | Vaduz | Triesen | Balzers | Schaan | Eschen | Mauren | hl |
| | Rotwein | Weisswein | hl | hl | | | | | | | |
| 1960 | 572 | 572 | . | 467 | 30 | 46 | 26 | 3 | . | . | |
| 1970 | 716 | 696 | 20 | 469 | 92 | 88 | 50 | 3 | 14 | . | |
| 1980 | 455 | 417 | 38 | 326 | 45 | 34 | 28 | 2 | 2 | 18 | |
| 1990 | 720 | 560 | 161 | 412 | 72 | 28 | 74 | 52 | 15 | 67 | |
| 1991 | 790 | 641 | 149 | 438 | 68 | 37 | 81 | 60 | 15 | 91 | |
| 1992 | 1 151 | 877 | 275 | 619 | 89 | 55 | 141 | 101 | 18 | 129 | |
| 1993 | 635 | 462 | 173 | 316 | 53 | 33 | 93 | 77 | 15 | 49 | |
| 1994 | 731 | 548 | 183 | 394 | 56 | 31 | 114 | 72 | 20 | 44 | |
| 1995 | 854 | 663 | 191 | 446 | 107 | 43 | 69 | 137 | 15 | 38 | |
| 1996 | 720 | 543 | 177 | 328 | 78 | 43 | 110 | 94 | 15 | 52 | |
| 1997 | 676 | 501 | 175 | 324 | 107 | 33 | 79 | 84 | 21 | 29 | |
| 1998 | 905 | 679 | 225 | 440 | 125 | 56 | 105 | 104 | 24 | 50 | |
| 1999 | 1 037 | 789 | 248 | 459 | 131 | 71 | 117 | 165 | 24 | 70 | |
| 2000 | 960 | 723 | 237 | 464 | 58 | 55 | 120 | 176 | 19 | 68 | |
| 2001 | 962 | 734 | 228 | 399 | 122 | 79 | 115 | 158 | 40 | 49 | |
| 2002 | 1 055 | 783 | 272 | 480 | 108 | 67 | 110 | 175 | 53 | 61 | |
| 2003 | 1 168 | 793 | 376 | 502 | 109 | 64 | 125 | 221 | 76 | 72 | |
| 2004 | 920 | 592 | 327 | 345 | 87 | 82 | 104 | 170 | 75 | 58 | |
| 2005 | 982 | 710 | 272 | 396 | 125 | 68 | 111 | 170 | 72 | 41 | |
| 2006 | 883 | 606 | 278 | 363 | 80 | 51 | 69 | 206 | 67 | 47 | |
| 2007 | 981 | 662 | 319 | 373 | 96 | 54 | 109 | 201 | 98 | 50 | |
| 2008 | 1 093 | 766 | 327 | 412 | 107 | 60 | 107 | 227 | 103 | 77 | |
| 2009 | 1 062 | 700 | 362 | 414 | 108 | 65 | 128 | 220 | 77 | 51 | |
| 2010 | 761 | 530 | 231 | 269 | 84 | 38 | 87 | 183 | 63 | 37 | |
| 2011 | 1 108 | 726 | 382 | 413 | 103 | 73 | 109 | 253 | 104 | 53 | |

Quelle: Landwirtschaftsamt

T_5.1_09

Erläuterung zur Tabelle:

Weinernte aller Rebbauern

Holzvorrat

nach Hauptbaumart und Höhenlage pro Hektar, 1998

| Hauptbaumart | Total | | Höhenlage | | | |
|------------------------|--------------------|--------------|--------------------|--------------|--------------------|--------------|
| | m ³ /ha | % | unter 1 000 m.ü.M. | | über 1 000 m.ü.M. | |
| | | | m ³ /ha | % | m ³ /ha | % |
| Total | 339.6 | 100.0 | 378.4 | 100.0 | 310.3 | 100.0 |
| Total Nadelholz | 270.0 | 79.5 | 242.4 | 64.1 | 290.8 | 93.7 |
| Fichte | 189.1 | 55.7 | 145.5 | 38.5 | 222.0 | 71.5 |
| Tanne | 36.8 | 10.8 | 47.7 | 12.6 | 28.6 | 9.2 |
| Föhre | 25.0 | 7.4 | 31.7 | 8.4 | 19.9 | 6.4 |
| Lärche | 18.5 | 5.5 | 17.1 | 4.5 | 19.6 | 6.3 |
| übriges Nadelholz | 0.5 | 0.1 | 0.4 | 0.1 | 0.6 | 0.2 |
| Total Laubholz | 69.6 | 20.5 | 136.0 | 35.9 | 19.5 | 6.3 |
| Buche | 37.3 | 11.0 | 71.7 | 19.0 | 11.4 | 3.7 |
| Ahorn | 6.1 | 1.8 | 5.7 | 1.5 | 6.3 | 2.0 |
| Esche | 14.5 | 4.3 | 33.7 | 8.9 | 0.0 | 0.0 |
| Eiche | 0.9 | 0.3 | 2.1 | 0.6 | 0.0 | 0.0 |
| übriges Laubholz | 10.8 | 3.2 | 22.8 | 6.0 | 1.8 | 0.6 |

Quelle: Amt für Wald, Natur und Landschaft - Landeswaldinventar

T_5.1_10

Erläuterung zur Tabelle:

Beim Vorratswert handelt es sich um die Grösse m³/ha. Weil die Waldfläche über 1 000 m.ü.M. grösser ist als unter 1 000 m.ü.M., müssen die Vorräte in der Vorratssumme entsprechend gewichtet werden:

Waldfläche unter 1 000 m.ü.M.: 43%

Waldfläche über 1 000 m.ü.M.: 57%

$0.57 \times 310.3 \text{ m}^3/\text{ha} = 176.9 \text{ m}^3/\text{ha}$

$0.43 \times 378.4 \text{ m}^3/\text{ha} = 162.7 \text{ m}^3/\text{ha}$

Total = 339.6 m³/ha

Erlegtes Wild

nach Art, 1997 - 2012

| Jagdjahr | Rehwild | | | | | Rotwild | | | | Gamswild | | | | | Murmeltiere | Birkhähne | |
|----------|---------|-------|---------|-------|-----------------------|---------|---------|------------|--------|-----------------------|-------|-------|---------|-------|-------------|-----------|-----------------------|
| | Total | Böcke | Geissen | Kitze | unbestimmt (Fallwild) | Total | Hirsche | Hirschkühe | Kälber | unbestimmt (Fallwild) | Total | Böcke | Geissen | Kitze | | | unbestimmt (Fallwild) |
| | 1997/98 | 305 | 115 | 134 | 56 | * | 226 | 70 | 89 | 67 | * | 119 | 49 | 55 | | | 15 |
| 1998/99 | 297 | 112 | 120 | 65 | * | 291 | 105 | 112 | 74 | * | 121 | 50 | 49 | 22 | * | 15 | 2 |
| 1999/00 | 339 | 120 | 139 | 80 | * | 211 | 67 | 81 | 63 | * | 83 | 41 | 32 | 10 | * | 35 | - |
| 2000/01 | 306 | 113 | 127 | 66 | * | 204 | 65 | 91 | 48 | * | 99 | 41 | 43 | 15 | * | 29 | - |
| 2001/02 | 259 | 97 | 113 | 49 | * | 155 | 58 | 53 | 44 | * | 106 | 46 | 42 | 18 | * | 17 | * |
| 2002/03 | 229 | 109 | 76 | 44 | * | 162 | 54 | 61 | 47 | * | 100 | 44 | 43 | 13 | * | 24 | * |
| 2003/04 | 262 | 111 | 93 | 58 | * | 197 | 66 | 77 | 54 | * | 109 | 52 | 43 | 14 | * | 11 | * |
| 2004/05 | 285 | 123 | 96 | 66 | * | 244 | 80 | 112 | 52 | * | 118 | 49 | 51 | 18 | * | 23 | * |
| 2005/06 | 274 | 118 | 89 | 65 | 2 | 222 | 74 | 95 | 51 | 2 | 111 | 56 | 39 | 15 | 1 | 13 | - |
| 2006/07 | 240 | 97 | 84 | 58 | 1 | 209 | 69 | 94 | 46 | - | 99 | 43 | 40 | 16 | - | 32 | 1 |
| 2007/08 | 222 | 98 | 70 | 54 | - | 245 | 84 | 99 | 62 | - | 84 | 47 | 27 | 7 | 3 | 24 | - |
| 2008/09 | 217 | 96 | 68 | 53 | - | 210 | 69 | 95 | 46 | - | 92 | 44 | 43 | 5 | - | 16 | 1 |
| 2009/10 | 216 | 100 | 72 | 44 | - | 215 | 78 | 87 | 50 | - | 99 | 49 | 36 | 14 | - | 35 | - |
| 2010/11 | 230 | 103 | 84 | 41 | 2 | 251 | 78 | 98 | 74 | 1 | 115 | 45 | 51 | 17 | 2 | 68 | - |
| 2011/12 | 236 | 103 | 88 | 45 | - | 222 | 78 | 84 | 60 | - | 221 | 69 | 60 | 20 | 72 | 49 | - |

Quelle: Amt für Wald, Natur und Landschaft

T_5.1_12

Erläuterung zur Tabelle:

Das Jagdjahr läuft jeweils vom 1. April bis zum 31. März des Folgejahres.

5.2 Industrie und Dienstleistungen

- Unternehmen
- Arbeitsstätten
- Arbeitsplätze
- Gewerbebewilligungen und Betriebskonzessionen
- Liechtensteinische Industrie- und Handelskammer

„kurz & bündig“

Anzahl Unternehmen in der gesamten Volkswirtschaft Ende 2011:
4 028 Unternehmen,
davon 94 Unternehmen mit 50 und mehr Beschäftigten

Im Industriesektor:
582 Unternehmen,
davon 34 Unternehmen mit 50 und mehr Beschäftigten

Im Dienstleistungssektor:
3 343 Unternehmen,
davon 60 Unternehmen mit 50 und mehr Beschäftigten

Die zehn beschäftigungsstärksten Wirtschaftszweige nach Anzahl der bei den Unternehmen Beschäftigten, 31.12.2011

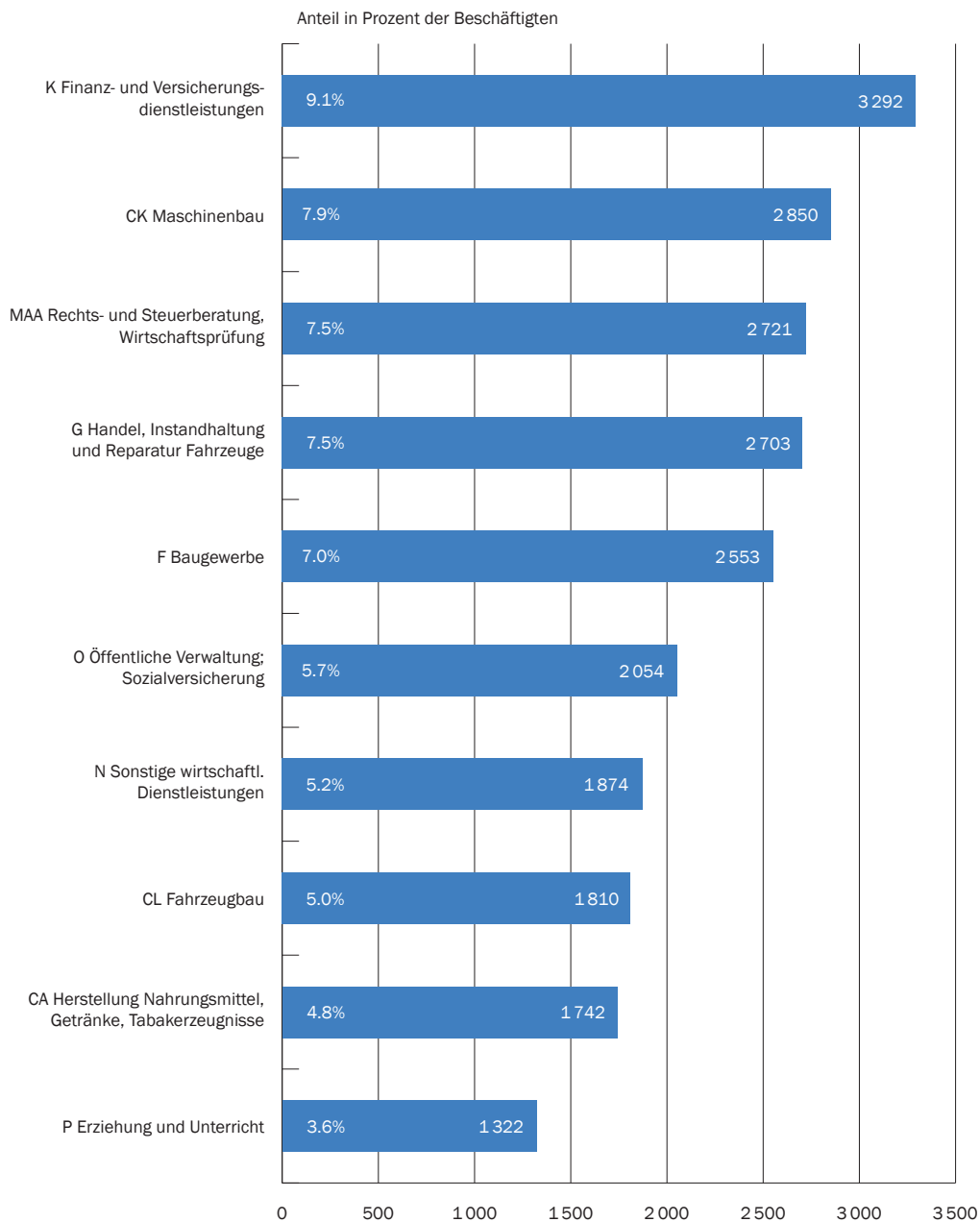

Unternehmen

Anzahl nach Branche und Grössenklasse, 31.12.2011

| Branche | Total | Unternehmen mit ... Beschäftigten | | | |
|--|--------------|-----------------------------------|------------|-----------|-----------|
| | Unternehmen | 1 - 9 | 10 - 49 | 50 - 249 | 250+ |
| Total | 4 028 | 3 485 | 449 | 77 | 17 |
| Sektor 1 | 103 | 101 | 2 | - | - |
| A Land- u. Forstw., Fischerei | 103 | 101 | 2 | - | - |
| Sektor 2 | 582 | 413 | 135 | 26 | 8 |
| B Bergbau, Gew. v. Steinen u. Erden | 5 | 3 | 2 | - | - |
| CA H.v. Nahrung, Getränken, Tabakerzgn. | 18 | 6 | 9 | 1 | 2 |
| CB H.v. Textilien, Bekleidung, Schuhen | 15 | 13 | 2 | - | - |
| CC H.v. Holzwaren, Papier, Druckerzgn. | 65 | 51 | 14 | - | - |
| CD-CF H.v. chem. u. pharmazeut. Erzgn. | 2 | 1 | - | 1 | - |
| CG H.v. Gummi-, Kunststoff-, Glas-, Keramikwa. | 16 | 12 | 3 | - | 1 |
| CH Metallerzeugung u. -bearb., Metallerzgn. | 57 | 36 | 16 | 4 | 1 |
| CI H.v. EDV-Geräten, elektron. u. opt. Erzgn. | 18 | 10 | 6 | 2 | - |
| CJ H.v. elektrischer Ausrüstungen | 8 | 3 | 4 | 1 | - |
| CK Maschinenbau | 31 | 19 | 9 | 1 | 2 |
| CL Fahrzeugbau | 8 | 3 | 3 | 1 | 1 |
| CM Sonst. Warenh.; Rep. u. Install. Maschinen | 60 | 52 | 4 | 3 | 1 |
| D-E Energie- u. Wasserversorg.; Abfallentsorg. | 14 | 6 | 7 | 1 | - |
| F Baugewerbe | 265 | 198 | 56 | 11 | - |
| Sektor 3 | 3 343 | 2 971 | 312 | 51 | 9 |
| G Handel, Instandhalt. u. Rep. v. Fahrzeugen | 636 | 571 | 62 | 3 | - |
| H Verkehr u. Lagerei | 94 | 76 | 15 | 2 | 1 |
| I Gastgewerbe | 137 | 109 | 26 | 2 | - |
| JA Verlagswesen, audiovis. Medien u. Rundfunk | 37 | 33 | 3 | 1 | - |
| JB Telekommunikation | 9 | 7 | 1 | 1 | - |
| JC Informatik- u. Informations-Dienstl. | 113 | 105 | 8 | - | - |
| K Finanz- u. Versicherungsdienstl. | 247 | 200 | 40 | 4 | 3 |
| L Grundstücks- u. Wohnungswesen | 65 | 65 | - | - | - |
| MAA Rechts- u. Steuerberat., Wirtschaftsprüfung | 411 | 350 | 54 | 6 | 1 |
| MAB Verw. v. Unternehmen, Unternehmensberat. | 292 | 288 | 4 | - | - |
| MAC Architektur- u. Ing.büros; Werkstoffanalysen | 238 | 219 | 18 | 1 | - |
| MB-MC F&E; sonst. techn. Tätigkeiten | 141 | 136 | 5 | - | - |
| N Sonst. wirtschaftl. Dienstl. | 191 | 160 | 22 | 9 | - |
| O Öffentliche Verwaltung; Sozialversich. | 16 | 2 | 4 | 9 | 1 |
| P Erziehung u. Unterricht | 86 | 70 | 9 | 6 | 1 |
| QA Gesundheitswesen | 239 | 223 | 13 | 3 | - |
| QB Heime u. Sozialwesen | 37 | 25 | 8 | 2 | 2 |
| R Kunst, Unterhaltung u. Erholung | 108 | 98 | 10 | - | - |
| S Sonst. Dienstl. | 244 | 233 | 10 | 1 | - |
| U Exterritoriale Org.; Zollbehörden | 2 | 1 | - | 1 | - |

Arbeitsstätten

Anzahl nach Branche und Gemeinde, 31.12.2011

| Branche | Liechtenstein | Vaduz | Triesen | Balzers | Triesenberg | Schaan | Planken |
|---|---------------|-------|---------|---------|-------------|--------|---------|
| 1 Total | 4 534 | 1 132 | 604 | 387 | 199 | 875 | 39 |
| 2 Sektor 1 | 114 | 11 | 7 | 14 | 16 | 16 | 2 |
| 3 A Land- u. Forstw., Fischerei | 114 | 11 | 7 | 14 | 16 | 16 | 2 |
| 4 Sektor 2 | 592 | 85 | 86 | 82 | 39 | 99 | 3 |
| 5 B Bergbau, Gew. v. Steinen u. Erden | 5 | 1 | 1 | 1 | - | 1 | - |
| 6 CA H.v. Nahrung, Getränken, Tabakerzgn. | 20 | 4 | 2 | 5 | - | 5 | - |
| 7 CB H.v. Textilien, Bekleidung, Schuhen | 15 | 4 | 2 | 1 | - | 2 | - |
| 8 CC H.v. Holzwaren, Papier, Druckerzgn. | 66 | 9 | 10 | 8 | 4 | 12 | 1 |
| 9 CD-CF H.v. chem. u. pharmazeut. Erzgn. | 2 | - | 1 | - | - | - | - |
| 10 CG H.v. Gummi-, Kunststoff-, Glas-, Keramikwa. | 17 | - | 3 | - | 1 | 7 | - |
| 11 CH Metallerzeugung u. -bearb., Metallerzgn. | 58 | 6 | 9 | 12 | 3 | 11 | - |
| 12 CI H.v. EDV-Geräten, elektron. u. opt. Erzgn. | 18 | 2 | 3 | 5 | - | 4 | - |
| 13 CJ H.v. elektrischer Ausrüstungen | 8 | 3 | 2 | - | - | 2 | - |
| 14 CK Maschinenbau | 33 | 4 | 1 | 8 | 1 | 4 | - |
| 15 CL Fahrzeugbau | 8 | - | 2 | - | - | - | - |
| 16 CM Sonst. Warenh.; Rep. u. Install. Maschinen | 61 | 14 | 7 | 7 | 2 | 10 | - |
| 17 D-E Energie- u. Wasserversorg.; Abfallentsorg. | 14 | 2 | 1 | 1 | 1 | 3 | - |
| 18 F Baugewerbe | 267 | 36 | 42 | 34 | 27 | 38 | 2 |
| 19 Sektor 3 | 3 828 | 1 036 | 511 | 291 | 144 | 760 | 34 |
| 20 G Handel, Instandhalt. u. Rep. v. Fahrzeugen | 655 | 138 | 98 | 57 | 19 | 128 | 2 |
| 21 H Verkehr u. Lagerei | 108 | 10 | 12 | 14 | 9 | 15 | 2 |
| 22 I Gastgewerbe | 150 | 31 | 17 | 17 | 21 | 26 | 2 |
| 23 JA Verlagswesen, audiovis. Medien u. Rundfunk | 38 | 7 | 6 | - | 1 | 14 | - |
| 24 JB Telekommunikation | 9 | 5 | - | 1 | - | 2 | - |
| 25 JC Informatik- u. Informations-Dienstl. | 114 | 20 | 19 | 10 | 4 | 16 | 2 |
| 26 K Finanz- u. Versicherungsdienstl. | 255 | 142 | 25 | 16 | 5 | 28 | - |
| 27 L Grundstücks- u. Wohnungswesen | 65 | 21 | 12 | 3 | 1 | 12 | 1 |
| 28 MAA Rechts- u. Steuerberat., Wirtschaftsprüfung | 416 | 217 | 44 | 21 | 10 | 66 | - |
| 29 MAB Verw. v. Unternehmen, Unternehmensberat. | 295 | 78 | 41 | 18 | 6 | 49 | 4 |
| 30 MAC Architektur- u. Ing.büros; Werkstoffanalysen | 241 | 46 | 36 | 27 | 12 | 46 | 2 |
| 31 MB-MC F&E; sonst. techn. Tätigkeiten | 142 | 25 | 28 | 4 | 4 | 31 | 1 |
| 32 N Sonst. wirtschaftl. Dienstl. | 195 | 37 | 25 | 18 | 6 | 39 | 1 |
| 33 O Öffentliche Verwaltung; Sozialversich. | 18 | 4 | 2 | 1 | 2 | 3 | 1 |
| 34 P Erziehung u. Unterricht | 122 | 15 | 19 | 11 | 5 | 22 | 2 |
| 35 QA Gesundheitswesen | 247 | 45 | 36 | 22 | 7 | 66 | 4 |
| 36 QB Heime u. Sozialwesen | 65 | 11 | 11 | 5 | 2 | 20 | 1 |
| 37 R Kunst, Unterhaltung u. Erholung | 110 | 27 | 15 | 5 | 3 | 30 | 4 |
| 38 S Sonst. Dienstl. | 258 | 56 | 35 | 25 | 16 | 62 | - |
| 39 T Private Haushalte mit Hauspersonal | 322 | 100 | 30 | 16 | 11 | 85 | 5 |
| 40 U Exterritoriale Org.; Zollbehörden | 3 | 1 | - | - | - | - | - |

| Eschen | Mauren | Gamprin | Ruggell | Schellenberg | |
|--------|--------|---------|---------|--------------|----|
| 448 | 388 | 156 | 244 | 62 | 1 |
| 14 | 13 | 7 | 10 | 4 | 2 |
| 14 | 13 | 7 | 10 | 4 | 3 |
| 69 | 50 | 29 | 37 | 13 | 4 |
| - | - | - | 1 | - | 5 |
| 1 | 1 | 1 | 1 | - | 6 |
| 2 | 2 | 1 | - | 1 | 7 |
| 9 | 5 | 2 | 5 | 1 | 8 |
| - | - | 1 | - | - | 9 |
| 2 | 1 | 1 | 1 | 1 | 10 |
| 4 | 4 | 4 | 4 | 1 | 11 |
| 1 | 2 | - | 1 | - | 12 |
| - | 1 | - | - | - | 13 |
| 9 | 2 | 1 | 3 | - | 14 |
| 2 | 2 | - | 2 | - | 15 |
| 10 | 7 | 1 | 1 | 2 | 16 |
| 2 | 1 | 3 | - | - | 17 |
| 27 | 22 | 14 | 18 | 7 | 18 |
| 365 | 325 | 120 | 197 | 45 | 19 |
| 72 | 70 | 28 | 37 | 6 | 20 |
| 14 | 20 | 2 | 7 | 3 | 21 |
| 19 | 8 | 4 | 2 | 3 | 22 |
| 4 | 2 | 2 | 2 | - | 23 |
| - | 1 | - | - | - | 24 |
| 12 | 14 | 4 | 11 | 2 | 25 |
| 12 | 7 | 7 | 13 | - | 26 |
| 6 | 7 | 1 | 1 | - | 27 |
| 16 | 17 | 9 | 14 | 2 | 28 |
| 29 | 27 | 9 | 30 | 4 | 29 |
| 29 | 23 | 2 | 17 | 1 | 30 |
| 18 | 14 | 9 | 6 | 2 | 31 |
| 31 | 25 | 4 | 9 | - | 32 |
| 1 | 1 | 1 | 1 | 1 | 33 |
| 17 | 15 | 9 | 3 | 4 | 34 |
| 27 | 17 | 4 | 17 | 2 | 35 |
| 4 | 5 | 1 | 4 | 1 | 36 |
| 9 | 8 | 5 | 3 | 1 | 37 |
| 20 | 18 | 8 | 11 | 7 | 38 |
| 25 | 24 | 11 | 9 | 6 | 39 |
| - | 2 | - | - | - | 40 |

>>

T_5.2_02

Arbeitsplätze

nach Branche und Gemeinde, 31.12.2011

| Branche | Liechtenstein | Vaduz | Triesen | Balzers | Triesenberg | Schaan | Planken |
|---|---------------|-------|---------|---------|-------------|--------|---------|
| 1 Total | 36 682 | 9 733 | 3 511 | 3 354 | 890 | 9 071 | 77 |
| 2 Sektor 1 | 284 | 22 | 23 | 30 | 32 | 50 | 2 |
| 3 A Land- u. Forstw., Fischerei | 284 | 22 | 23 | 30 | 32 | 50 | 2 |
| 4 Sektor 2 | 13 968 | 1 175 | 1 307 | 1 730 | 260 | 4 750 | 5 |
| 5 B Bergbau, Gew. v. Steinen u. Erden | 49 | 14 | 16 | 8 | - | 6 | - |
| 6 CA H.v. Nahrung, Getränken, Tabakerzgn. | 1 731 | 45 | 19 | 42 | - | 738 | - |
| 7 CB H.v. Textilien, Bekleidung, Schuhen | 85 | 49 | 3 | 1 | - | 3 | - |
| 8 CC H.v. Holzwaren, Papier, Druckerzgn. | 457 | 73 | 31 | 73 | 21 | 157 | 1 |
| 9 CD-CF H.v. chem. u. pharmazeut. Erzgn. | 80 | - | 9 | - | - | - | - |
| 10 CG H.v. Gummi-, Kunststoff-, Glas-, Keramikwa. | 832 | - | 735 | - | 8 | 40 | - |
| 11 CH Metallherzeugung u. -bearb., Metallherzgn. | 1 105 | 362 | 63 | 260 | 9 | 99 | - |
| 12 CI H.v. EDV-Geräten, elektron. u. opt. Erzgn. | 492 | 7 | 24 | 345 | - | 63 | - |
| 13 CJ H.v. elektrischer Ausrüstungen | 298 | 17 | 16 | - | - | 243 | - |
| 14 CK Maschinenbau | 3 018 | 51 | 1 | 679 | 30 | 1 721 | - |
| 15 CL Fahrzeugbau | 1 613 | - | 7 | - | - | - | - |
| 16 CM Sonst. Warenh.; Rep. u. Install. Maschinen | 1 294 | 148 | 75 | 30 | 3 | 835 | - |
| 17 D-E Energie- u. Wasserversorg.; Abfallentsorg. | 350 | 33 | 1 | 2 | 4 | 216 | - |
| 18 F Baugewerbe | 2 564 | 376 | 307 | 290 | 185 | 629 | 4 |
| 19 Sektor 3 | 22 430 | 8 536 | 2 181 | 1 594 | 598 | 4 271 | 70 |
| 20 G Handel, Instandhalt. u. Rep. v. Fahrzeugen | 2 700 | 660 | 328 | 269 | 56 | 632 | 2 |
| 21 H Verkehr u. Lagerei | 1 098 | 185 | 64 | 60 | 84 | 369 | 6 |
| 22 I Gastgewerbe | 1 032 | 267 | 128 | 87 | 147 | 160 | 4 |
| 23 JA Verlagswesen, audiovis. Medien u. Rundfunk | 206 | 10 | 99 | - | 6 | 71 | - |
| 24 JB Telekommunikation | 169 | 144 | - | 3 | - | 6 | - |
| 25 JC Informatik- u. Informations-Dienstl. | 412 | 155 | 40 | 61 | 4 | 33 | 2 |
| 26 K Finanz- u. Versicherungsdienstl. | 3 287 | 2 088 | 314 | 126 | 10 | 288 | - |
| 27 L Grundstücks- u. Wohnungswesen | 118 | 52 | 17 | 4 | 1 | 14 | 1 |
| 28 MAA Rechts- u. Steuerberat., Wirtschaftsprüfung | 2 709 | 1 597 | 227 | 78 | 25 | 324 | - |
| 29 MAB Verw. v. Unternehmen, Unternehmensberat. | 557 | 191 | 80 | 28 | 7 | 100 | 4 |
| 30 MAC Architektur- u. Ing.büros; Werkstoffanalysen | 889 | 170 | 120 | 121 | 26 | 179 | 3 |
| 31 MB-MC F&E; sonst. techn. Tätigkeiten | 329 | 47 | 61 | 7 | 6 | 74 | 4 |
| 32 N Sonst. wirtschaftl. Dienstl. | 1 880 | 259 | 116 | 245 | 11 | 318 | 1 |
| 33 O Öffentliche Verwaltung; Sozialversich. | 1 899 | 1 182 | 94 | 68 | 75 | 297 | 11 |
| 34 P Erziehung u. Unterricht | 1 420 | 531 | 174 | 95 | 39 | 262 | 10 |
| 35 QA Gesundheitswesen | 1 211 | 346 | 120 | 86 | 46 | 361 | 5 |
| 36 QB Heime u. Sozialwesen | 911 | 205 | 78 | 73 | 7 | 330 | 5 |
| 37 R Kunst, Unterhaltung u. Erholung | 374 | 127 | 27 | 6 | 3 | 149 | 6 |
| 38 S Sonst. Dienstl. | 725 | 154 | 56 | 159 | 27 | 205 | - |
| 39 T Private Haushalte mit Hauspersonal | 440 | 165 | 38 | 18 | 18 | 99 | 6 |
| 40 U Exterritoriale Org.; Zollbehörden | 64 | 1 | - | - | - | - | - |

>>

Quelle: Beschäftigungsstatistik

| Eschen | Mauren | Gamprin | Ruggell | Schellenberg | |
|--------|--------|---------|---------|--------------|----|
| 4 219 | 2 018 | 2 347 | 1 244 | 218 | 1 |
| 30 | 43 | 18 | 24 | 10 | 2 |
| 30 | 43 | 18 | 24 | 10 | 3 |
| 2 204 | 778 | 1 217 | 465 | 77 | 4 |
| - | - | - | 5 | - | 5 |
| 11 | 25 | 756 | 95 | - | 6 |
| 2 | 25 | 1 | - | 1 | 7 |
| 15 | 51 | 6 | 27 | 2 | 8 |
| - | - | 71 | - | - | 9 |
| 42 | 1 | 1 | 4 | 1 | 10 |
| 52 | 23 | 148 | 84 | 5 | 11 |
| 3 | 38 | - | 12 | - | 12 |
| - | 22 | - | - | - | 13 |
| 350 | 131 | 1 | 54 | - | 14 |
| 1 431 | 127 | - | 48 | - | 15 |
| 27 | 146 | 1 | 21 | 8 | 16 |
| 52 | 1 | 41 | - | - | 17 |
| 219 | 188 | 191 | 115 | 60 | 18 |
| 1 985 | 1 197 | 1 112 | 755 | 131 | 19 |
| 207 | 207 | 225 | 100 | 14 | 20 |
| 162 | 128 | 3 | 33 | 4 | 21 |
| 164 | 31 | 21 | 8 | 15 | 22 |
| 13 | 2 | 2 | 3 | - | 23 |
| - | 16 | - | - | - | 24 |
| 32 | 51 | 7 | 20 | 7 | 25 |
| 52 | 20 | 252 | 137 | - | 26 |
| 10 | 12 | 6 | 1 | - | 27 |
| 48 | 48 | 307 | 50 | 5 | 28 |
| 38 | 35 | 12 | 58 | 4 | 29 |
| 99 | 74 | 8 | 87 | 2 | 30 |
| 49 | 15 | 39 | 25 | 2 | 31 |
| 568 | 154 | 124 | 84 | - | 32 |
| 45 | 45 | 14 | 47 | 21 | 33 |
| 165 | 68 | 32 | 27 | 17 | 34 |
| 142 | 51 | 13 | 39 | 2 | 35 |
| 88 | 105 | 10 | 9 | 1 | 36 |
| 31 | 10 | 10 | 3 | 2 | 37 |
| 41 | 32 | 12 | 13 | 26 | 38 |
| 31 | 30 | 15 | 11 | 9 | 39 |
| - | 63 | - | - | - | 40 |

>>

T_5.2_03

Arbeitsstätten in Industrie und Dienstleistungen

Anzahl nach Sektor und Gemeinde, 2002 - 2011

| Jahr | Wirtschaftssektor | Liechten- stein | Vaduz | Triesen | Balzers | Triesen- berg | Schaan | Planken | Eschen | Mauren | Gamprin | Ruggell | Schellen- berg |
|------|-------------------|--------------------|-------|---------|---------|------------------|--------|---------|--------|--------|---------|---------|-------------------|
| 2002 | 2.+3. Sektor | 3 048 | 822 | 387 | 280 | 153 | 577 | 17 | 293 | 273 | 97 | 104 | 45 |
| | 2. Sektor | 614 | 99 | 75 | 84 | 48 | 114 | 2 | 63 | 56 | 29 | 28 | 16 |
| | 3. Sektor | 2 434 | 723 | 312 | 196 | 105 | 463 | 15 | 230 | 217 | 68 | 76 | 29 |
| 2003 | 2.+3. Sektor | 3 086 | 823 | 381 | 282 | 154 | 595 | 16 | 291 | 298 | 93 | 109 | 44 |
| | 2. Sektor | 607 | 95 | 75 | 86 | 47 | 108 | 3 | 63 | 60 | 27 | 28 | 15 |
| | 3. Sektor | 2 479 | 728 | 306 | 196 | 107 | 487 | 13 | 228 | 238 | 66 | 81 | 29 |
| 2004 | 2.+3. Sektor | 3 199 | 850 | 403 | 282 | 154 | 605 | 18 | 313 | 297 | 105 | 128 | 44 |
| | 2. Sektor | 598 | 90 | 73 | 84 | 45 | 105 | 3 | 66 | 58 | 26 | 32 | 16 |
| | 3. Sektor | 2 601 | 760 | 330 | 198 | 109 | 500 | 15 | 247 | 239 | 79 | 96 | 28 |
| 2005 | 2.+3. Sektor | 3 309 | 895 | 426 | 281 | 145 | 620 | 22 | 325 | 302 | 116 | 133 | 44 |
| | 2. Sektor | 601 | 92 | 73 | 86 | 42 | 103 | 3 | 65 | 59 | 28 | 35 | 15 |
| | 3. Sektor | 2 708 | 803 | 353 | 195 | 103 | 517 | 19 | 260 | 243 | 88 | 98 | 29 |
| 2006 | 2.+3. Sektor | 3 470 | 921 | 443 | 296 | 150 | 660 | 22 | 344 | 317 | 128 | 143 | 46 |
| | 2. Sektor | 613 | 91 | 76 | 85 | 44 | 105 | 3 | 68 | 65 | 25 | 35 | 16 |
| | 3. Sektor | 2 857 | 830 | 367 | 211 | 106 | 555 | 19 | 276 | 252 | 103 | 108 | 30 |
| 2007 | 2.+3. Sektor | 3 537 | 949 | 446 | 302 | 150 | 672 | 25 | 356 | 315 | 126 | 149 | 47 |
| | 2. Sektor | 599 | 92 | 80 | 83 | 41 | 102 | 2 | 73 | 53 | 24 | 34 | 15 |
| | 3. Sektor | 2 938 | 857 | 366 | 219 | 109 | 570 | 23 | 283 | 262 | 102 | 115 | 32 |
| 2008 | 2.+ 3. Sektor | 3 712 | 977 | 488 | 315 | 152 | 709 | 27 | 363 | 326 | 134 | 178 | 43 |
| | 2. Sektor | 585 | 89 | 79 | 84 | 40 | 100 | 2 | 67 | 53 | 24 | 33 | 14 |
| | 3. Sektor | 3 127 | 888 | 409 | 231 | 112 | 609 | 25 | 296 | 273 | 110 | 145 | 29 |
| 2009 | 2.+ 3. Sektor | 3 713 | 974 | 480 | 321 | 158 | 708 | 31 | 367 | 318 | 130 | 181 | 45 |
| | 2. Sektor | 585 | 87 | 81 | 85 | 39 | 98 | 3 | 67 | 55 | 22 | 34 | 14 |
| | 3. Sektor | 3 128 | 887 | 399 | 236 | 119 | 610 | 28 | 300 | 263 | 108 | 147 | 31 |
| 2010 | 2.+ 3. Sektor | 3 900 | 993 | 508 | 341 | 162 | 747 | 33 | 386 | 345 | 137 | 196 | 52 |
| | 2. Sektor | 588 | 86 | 80 | 84 | 39 | 98 | 2 | 67 | 56 | 26 | 35 | 15 |
| | 3. Sektor | 3 312 | 907 | 428 | 257 | 123 | 649 | 31 | 319 | 289 | 111 | 161 | 37 |
| 2011 | 2.+ 3. Sektor | 4 098 | 1 021 | 567 | 357 | 172 | 774 | 32 | 409 | 351 | 138 | 225 | 52 |
| | 2. Sektor | 592 | 85 | 86 | 82 | 39 | 99 | 3 | 69 | 50 | 29 | 37 | 13 |
| | 3. Sektor | 3 506 | 936 | 481 | 275 | 133 | 675 | 29 | 340 | 301 | 109 | 188 | 39 |

Quelle: Beschäftigungsstatistik

T_5.2_06

Erläuterung zur Tabelle:

3. Sektor ohne Private Haushalte

Ab dem Jahr 2008 sind die Sektoren gemäss NOGA 2008 gegliedert.

Bis 2009: Arbeitsstätten, die Arbeitsverhältnisse mit einem Beschäftigungsgrad von 15% und mehr aufweisen.

Ab 2010: Arbeitsstätten, die Arbeitsverhältnisse mit einem Beschäftigungsgrad von 2% und mehr aufweisen.

Arbeitsplätze in Industrie und Dienstleistungen

nach Sektor der Arbeitsstätte und Gemeinde, 2002 - 2011

| Jahr | Wirtschaftssektor | Liechtenstein | Vaduz | Triesen | Balzers | Triesenberg | Schaan | Planken | Eschen | Mauren | Gamprin | Ruggell | Schellenberg |
|------|-------------------|---------------|-------|---------|---------|-------------|--------|---------|--------|--------|---------|---------|--------------|
| 2002 | 2.+3. Sektor | 28 660 | 8 308 | 2 614 | 2 870 | 746 | 6 713 | 52 | 2 919 | 2 010 | 1 693 | 564 | 171 |
| | 2. Sektor | 12 981 | 1 364 | 1 003 | 1 847 | 280 | 4 295 | 4 | 1 673 | 1 109 | 1 029 | 306 | 71 |
| | 3. Sektor | 15 679 | 6 944 | 1 611 | 1 023 | 466 | 2 418 | 48 | 1 246 | 901 | 664 | 258 | 100 |
| 2003 | 2.+3. Sektor | 28 885 | 8 252 | 2 605 | 2 921 | 764 | 6 855 | 50 | 3 080 | 1 827 | 1 748 | 617 | 166 |
| | 2. Sektor | 13 126 | 1 331 | 969 | 1 882 | 300 | 4 364 | 4 | 1 793 | 997 | 1 067 | 347 | 72 |
| | 3. Sektor | 15 759 | 6 921 | 1 636 | 1 039 | 464 | 2 491 | 46 | 1 287 | 830 | 681 | 270 | 94 |
| 2004 | 2.+3. Sektor | 29 442 | 8 204 | 2 764 | 3 030 | 749 | 6 882 | 52 | 3 270 | 1 747 | 1 771 | 792 | 181 |
| | 2. Sektor | 13 116 | 1 274 | 975 | 1 872 | 267 | 4 322 | 6 | 1 877 | 922 | 1 106 | 413 | 82 |
| | 3. Sektor | 16 326 | 6 930 | 1 789 | 1 158 | 482 | 2 560 | 46 | 1 393 | 825 | 665 | 379 | 99 |
| 2005 | 2.+3. Sektor | 30 115 | 8 140 | 2 836 | 3 036 | 755 | 7 141 | 58 | 3 352 | 1 701 | 2 060 | 842 | 194 |
| | 2. Sektor | 13 294 | 1 187 | 974 | 1 862 | 258 | 4 408 | 6 | 1 881 | 859 | 1 333 | 439 | 87 |
| | 3. Sektor | 16 821 | 6 953 | 1 862 | 1 174 | 497 | 2 733 | 52 | 1 471 | 842 | 727 | 403 | 107 |
| 2006 | 2.+3. Sektor | 31 019 | 8 385 | 3 012 | 3 011 | 750 | 7 328 | 52 | 3 416 | 1 872 | 2 102 | 886 | 205 |
| | 2. Sektor | 13 628 | 1 175 | 1 117 | 1 854 | 271 | 4 482 | 6 | 1 982 | 895 | 1 294 | 454 | 98 |
| | 3. Sektor | 17 391 | 7 210 | 1 895 | 1 157 | 479 | 2 846 | 46 | 1 434 | 977 | 808 | 432 | 107 |
| 2007 | 2.+3. Sektor | 32 449 | 8 866 | 3 109 | 3 045 | 765 | 7 711 | 50 | 3 589 | 1 946 | 2 253 | 915 | 200 |
| | 2. Sektor | 14 152 | 1 242 | 1 190 | 1 804 | 253 | 4 674 | 3 | 2 089 | 962 | 1 447 | 402 | 86 |
| | 3. Sektor | 18 297 | 7 624 | 1 919 | 1 241 | 512 | 3 037 | 47 | 1 500 | 984 | 806 | 513 | 114 |
| 2008 | 2.+3. Sektor | 33 616 | 9 223 | 3 275 | 3 083 | 783 | 8 126 | 53 | 3 622 | 2 080 | 2 155 | 1 015 | 201 |
| | 2. Sektor | 14 172 | 1 235 | 1 229 | 1 803 | 245 | 4 834 | 3 | 2 053 | 977 | 1 272 | 432 | 89 |
| | 3. Sektor | 19 444 | 7 988 | 2 046 | 1 280 | 538 | 3 292 | 50 | 1 569 | 1 103 | 883 | 583 | 112 |
| 2009 | 2.+3. Sektor | 33 079 | 9 189 | 3 193 | 2 932 | 784 | 7 970 | 60 | 3 542 | 2 005 | 2 184 | 1 028 | 192 |
| | 2. Sektor | 13 647 | 1 197 | 1 233 | 1 644 | 245 | 4 670 | 5 | 1 979 | 928 | 1 253 | 408 | 85 |
| | 3. Sektor | 19 432 | 7 992 | 1 960 | 1 288 | 539 | 3 300 | 55 | 1 563 | 1 077 | 931 | 620 | 107 |
| 2010 | 2.+3. Sektor | 35 012 | 9 341 | 3 474 | 3 132 | 830 | 8 775 | 69 | 3 791 | 2 007 | 2 281 | 1 114 | 198 |
| | 2. Sektor | 14 036 | 1 209 | 1 317 | 1 702 | 253 | 4 793 | 4 | 2 106 | 866 | 1 291 | 422 | 73 |
| | 3. Sektor | 20 976 | 8 132 | 2 157 | 1 430 | 577 | 3 982 | 65 | 1 685 | 1 141 | 990 | 692 | 125 |
| 2011 | 2.+3. Sektor | 35 958 | 9 546 | 3 450 | 3 306 | 840 | 8 922 | 69 | 4 158 | 1 945 | 2 314 | 1 209 | 199 |
| | 2. Sektor | 13 968 | 1 175 | 1 307 | 1 730 | 260 | 4 750 | 5 | 2 204 | 778 | 1 217 | 465 | 77 |
| | 3. Sektor | 21 990 | 8 371 | 2 143 | 1 576 | 580 | 4 172 | 64 | 1 954 | 1 167 | 1 097 | 744 | 122 |

Quelle: Beschäftigungsstatistik

T_5.2_08

Erläuterung zur Tabelle:

3. Sektor ohne Private Haushalte

Ab dem Jahr 2008 sind die Sektoren gemäss NOGA 2008 gegliedert.

Bis 2009: Arbeitsverhältnisse mit einem Beschäftigungsgrad von 15% und mehr.

Ab 2010: Arbeitsverhältnisse mit einem Beschäftigungsgrad von 2% und mehr.

Vollzeitäquivalente in Industrie und Dienstleistungen

nach Sektor der Arbeitsstätte und Gemeinde, 2002 - 2011

| Jahr | Wirtschaftssektor | Liechten- stein | Vaduz | Triesen | Balzers | Triesen- berg | Schaan | Planken | Eschen | Mauren | Gamprin | Ruggell | Schellen- berg |
|------|-------------------|--------------------|-------|---------|---------|------------------|--------|---------|--------|--------|---------|---------|-------------------|
| 2002 | 2.+3. Sektor | 25 701 | 7 206 | 2 310 | 2 614 | 669 | 6 153 | 38 | 2 728 | 1 782 | 1 594 | 464 | 145 |
| | 2. Sektor | 12 409 | 1 290 | 944 | 1 756 | 273 | 4 128 | 2 | 1 681 | 1 005 | 1 013 | 253 | 65 |
| | 3. Sektor | 13 292 | 5 916 | 1 366 | 858 | 396 | 2 025 | 36 | 1 047 | 777 | 581 | 211 | 80 |
| 2003 | 2.+3. Sektor | 25 816 | 7 155 | 2 276 | 2 669 | 678 | 6 271 | 38 | 2 799 | 1 650 | 1 625 | 516 | 140 |
| | 2. Sektor | 12 545 | 1 259 | 909 | 1 793 | 281 | 4 193 | 4 | 1 744 | 946 | 1 045 | 306 | 66 |
| | 3. Sektor | 13 271 | 5 896 | 1 367 | 876 | 397 | 2 078 | 34 | 1 055 | 704 | 580 | 210 | 74 |
| 2004 | 2.+3. Sektor | 26 139 | 7 091 | 2 387 | 2 726 | 652 | 6 249 | 37 | 2 956 | 1 540 | 1 671 | 681 | 154 |
| | 2. Sektor | 12 533 | 1 189 | 906 | 1 785 | 248 | 4 168 | 6 | 1 821 | 866 | 1 082 | 387 | 77 |
| | 3. Sektor | 13 606 | 5 902 | 1 481 | 941 | 404 | 2 081 | 31 | 1 135 | 674 | 589 | 294 | 77 |
| 2005 | 2.+3. Sektor | 26 723 | 7 077 | 2 440 | 2 700 | 647 | 6 465 | 42 | 3 024 | 1 494 | 1 957 | 716 | 162 |
| | 2. Sektor | 12 736 | 1 124 | 902 | 1 772 | 240 | 4 248 | 6 | 1 831 | 811 | 1 311 | 411 | 81 |
| | 3. Sektor | 13 987 | 5 953 | 1 538 | 928 | 407 | 2 217 | 36 | 1 193 | 683 | 646 | 305 | 81 |
| 2006 | 2.+3. Sektor | 27 497 | 7 268 | 2 606 | 2 702 | 634 | 6 625 | 38 | 3 065 | 1 645 | 1 983 | 764 | 169 |
| | 2. Sektor | 13 037 | 1 099 | 1 046 | 1 768 | 251 | 4 309 | 6 | 1 926 | 846 | 1 268 | 431 | 89 |
| | 3. Sektor | 14 460 | 6 169 | 1 560 | 934 | 383 | 2 316 | 32 | 1 139 | 799 | 715 | 333 | 80 |
| 2007 | 2.+3. Sektor | 28 746 | 7 667 | 2 722 | 2 726 | 637 | 6 959 | 37 | 3 214 | 1 706 | 2 123 | 796 | 162 |
| | 2. Sektor | 13 576 | 1 164 | 1 125 | 1 728 | 236 | 4 500 | 3 | 2 031 | 912 | 1 424 | 379 | 77 |
| | 3. Sektor | 15 170 | 6 503 | 1 597 | 998 | 401 | 2 459 | 34 | 1 183 | 794 | 699 | 417 | 85 |
| 2008 | 2.+ 3. Sektor | 29 598 | 7 895 | 2 852 | 2 757 | 654 | 7 268 | 38 | 3 240 | 1 834 | 2 023 | 874 | 163 |
| | 2. Sektor | 13 556 | 1 153 | 1 161 | 1 725 | 227 | 4 635 | 3 | 1 992 | 928 | 1 247 | 405 | 80 |
| | 3. Sektor | 16 042 | 6 742 | 1 691 | 1 032 | 427 | 2 633 | 35 | 1 248 | 906 | 776 | 469 | 83 |
| 2009 | 2.+ 3. Sektor | 29 070 | 7 879 | 2 781 | 2 598 | 660 | 7 092 | 42 | 3 159 | 1 773 | 2 049 | 876 | 159 |
| | 2. Sektor | 13 036 | 1 112 | 1 161 | 1 566 | 230 | 4 475 | 4 | 1 920 | 880 | 1 225 | 384 | 78 |
| | 3. Sektor | 16 034 | 6 767 | 1 620 | 1 032 | 430 | 2 617 | 38 | 1 239 | 893 | 824 | 492 | 81 |
| 2010 | 2.+ 3. Sektor | 29 480 | 7 678 | 2 896 | 2 646 | 648 | 7 474 | 42 | 3 217 | 1 703 | 2 119 | 906 | 148 |
| | 2. Sektor | 13 297 | 1 101 | 1 216 | 1 610 | 232 | 4 579 | 3 | 2 031 | 813 | 1 252 | 394 | 66 |
| | 3. Sektor | 16 183 | 6 577 | 1 680 | 1 036 | 416 | 2 895 | 39 | 1 186 | 890 | 867 | 512 | 82 |
| 2011 | 2.+ 3. Sektor | 30 161 | 7 838 | 2 810 | 2 794 | 659 | 7 541 | 41 | 3 575 | 1 634 | 2 150 | 968 | 150 |
| | 2. Sektor | 13 206 | 1 071 | 1 206 | 1 628 | 236 | 4 536 | 4 | 2 124 | 729 | 1 175 | 426 | 70 |
| | 3. Sektor | 16 955 | 6 767 | 1 604 | 1 166 | 423 | 3 005 | 37 | 1 451 | 905 | 975 | 542 | 80 |

Quelle: Beschäftigungsstatistik

T_5.2_09

Erläuterung zur Tabelle:

3. Sektor ohne Private Haushalte

Ab dem Jahr 2008 sind die Sektoren gemäss NOGA 2008 gegliedert.

Bis 2009: Arbeitsverhältnisse mit einem Beschäftigungsgrad von 15% und mehr.

Ab 2010: Arbeitsverhältnisse mit einem Beschäftigungsgrad von 2% und mehr.

Gewerbebewilligungen

Neuerteilungen nach Rechtsform und Wohnsitz, 1997 - 2011

| Jahr | Bis 2000 neuerteilte Bewilligungen, ab 2001 Neugründungen | | | Wohnsitz der Bewilligungsinhaber bzw. Geschäftsführer | | Meldebestätigungen für Dienstleistungserbringer aus dem Ausland | | | | |
|------|--|------------------------|-------------------------|--|---------|--|---------|------------|-------------|--------|
| | Total Bewilligungen | Natürliche Personen | Juristische Personen | Inland | Ausland | Total | Schweiz | Österreich | Deutschland | Andere |
| 1997 | 295 | 144 | 151 | * | * | 75 | * | 65 | 8 | 2 |
| 1998 | 375 | 177 | 198 | * | * | 51 | * | 42 | 9 | - |
| 1999 | 339 | 165 | 174 | * | * | 34 | * | 30 | 4 | - |
| 2000 | 423 | 190 | 233 | 346 | 77 | 62 | * | 40 | 19 | 3 |
| 2001 | 360 | 158 | 202 | 245 | 115 | 53 | * | 35 | 17 | 1 |
| 2002 | 311 | 160 | 151 | 231 | 80 | 71 | * | 46 | 19 | 6 |
| 2003 | 333 | 167 | 166 | 237 | 96 | 71 | * | 54 | 15 | 2 |
| 2004 | 369 | 148 | 221 | 269 | 112 | 84 | * | 46 | 31 | 7 |
| 2005 | 376 | 193 | 183 | 268 | 119 | 85 | * | 47 | 29 | 9 |
| 2006 | 360 | 163 | 197 | 244 | 130 | 81 | * | 41 | 37 | 3 |
| 2007 | 356 | 172 | 184 | 252 | 113 | 315 | 180 | 89 | 45 | 1 |
| 2008 | 384 | 159 | 225 | 264 | 163 | 458 | 245 | 136 | 74 | 3 |
| 2009 | 338 | 152 | 186 | 241 | 110 | 445 | 194 | 149 | 96 | 6 |
| 2010 | 351 | 154 | 197 | 260 | 98 | 468 | 207 | 146 | 100 | 15 |
| 2011 | 382 | 163 | 219 | 299 | 107 | 635 | 264 | 230 | 122 | 19 |

Quelle: Amt für Volkswirtschaft

T_5.2_10

Erläuterung zur Tabelle:

Wohnsitz der Bewilligungsinhaber bzw. Geschäftsführer: Mehrere Geschäftsführer möglich

LIHK-Industrieunternehmen

Personalbestand und Lohnzahlungen, 1992 - 2010

| Jahr | Anzahl | Total | Teilzeitbeschäftigte | Teilzeitbeschäftigte | Lehrlinge | Lohnsumme |
|------|----------|--------------|----------------------|----------------------|-----------|-------------|
| | Betriebe | Beschäftigte | 50% - 89% | bis 49% | | in Tsd. CHF |
| 1992 | 33 | 6 733 | * | 307 | 288 | 420 249 |
| 1993 | 32 | 6 619 | * | 308 | 280 | 429 442 |
| 1994 | 31 | 6 423 | * | 135 | 252 | 419 952 |
| 1995 | 33 | 6 584 | * | 99 | 238 | 437 590 |
| 1996 | 33 | 6 666 | * | 96 | 239 | 447 238 |
| 1997 | 34 | 6 825 | * | 135 | 245 | 469 825 |
| 1998 | 34 | 7 173 | * | 156 | 257 | 505 106 |
| 1999 | 35 | 7 526 | * | 168 | 262 | 541 323 |
| 2000 | 31 | 7 971 | * | 148 | 266 | 576 761 |
| 2001 | 33 | 8 056 | * | 196 | 292 | 618 733 |
| 2002 | 33 | 7 696 | * | 197 | 308 | 592 307 |
| 2003 | 34 | 7 685 | 322 | 204 | 322 | 605 903 |
| 2004 | 32 | 7 896 | 428 | 178 | 327 | 632 435 |
| 2005 | 31 | 7 778 | 477 | 134 | 324 | 646 475 |
| 2006 | 30 | 8 122 | 510 | 132 | 315 | 649 530 |
| 2007 | 31 | 8 723 | 514 | 138 | 340 | 701 161 |
| 2008 | 29 | 8 010 | 477 | 102 | 371 | 698 156 |
| 2009 | 30 | 8 805 | 551 | 106 | 423 | 737 905 |
| 2010 | 31 | 8 926 | 552 | 98 | 438 | 730 386 |
| 2011 | 32 | 9 258 | 586 | 110 | 444 | 777 385 |

Quelle: Liechtensteinische Industrie- und Handelskammer

T_5.2_12

Erläuterung zur Tabelle:

Die Liechtensteinische Industrie- und Handelskammer (LIHK) vertritt als Wirtschaftsverband die grösseren Industrieunternehmen, die drei grossen Banken sowie einige Dienstleistungsunternehmen. Die 32 Industrie-Mitgliedsunternehmen der LIHK beschäftigten in Liechtenstein per 31. Dezember 2011 9 258 Mitarbeitende.

Teilzeitbeschäftigte:

Teilzeitbeschäftigte mit einem Beschäftigungsgrad von 50% - 89% werden seit dem Jahr 2003 erhoben (bis 2006 mit einem Beschäftigungsgrad von max. 90%).

Teilzeitbeschäftigte mit einem Beschäftigungsgrad bis 49% wurden bis 2006 mit einem Beschäftigungsgrad von max. 50% erhoben.

Lohnsumme:

Die Lohnsumme wurde 1998 neu definiert und entspricht seither der Definition der AHV-Lohnsumme.

Die Schweizerischen Betriebsstätten einzelner Mitglieder sind inkludiert.

LIHK-Industrieunternehmen

Beschäftigte in Liechtenstein nach Industriezweig, 31.12.2011

| Branche | Anzahl Betriebe | Total Beschäftigte | Teilzeitbeschäftigte 50% - 89% | Teilzeitbeschäftigte bis 49% | Lehrlinge |
|--------------------------|-----------------|--------------------|--------------------------------|------------------------------|------------|
| Total | 32 | 9 258 | 586 | 110 | 444 |
| Maschinen- und Gerätebau | 18 | 5 834 | 278 | 41 | 359 |
| Chemie und Pharmazeutik | 4 | 931 | 89 | 17 | 27 |
| Nahrungsmittel | 2 | 1 464 | 74 | 23 | 28 |
| Textilien | 2 | 63 | 14 | 6 | - |
| Andere | 6 | 966 | 131 | 23 | 30 |

Quelle: Liechtensteinische Industrie- und Handelskammer

T_5.2_13

LIHK-Industrieunternehmen

Personal in Auslandsniederlassungen, 2010 - 2011

| | Anzahl Auslandsniederlassungen | | Anzahl Beschäftigte | | | | | | | |
|--------------|--------------------------------|------------|---------------------|---------------|--------------------------------|---------------|----------------------|---------------|------------------------|--------------|
| | | | Total | | Verwaltung, Marketing, Verkauf | | Produktion, Logistik | | Forschung, Entwicklung | |
| | 2011 | Vorjahr | 2011 | Vorjahr | 2011 | Vorjahr | 2011 | Vorjahr | 2011 | Vorjahr |
| Total | 275 | 266 | 40 632 | 36 691 | 20 523 | 19 321 | 19 094 | 16 214 | 1 015 | 1 156 |
| Europa | 144 | 146 | 19 001 | 17 951 | 11 615 | 11 376 | 6 661 | 5 761 | 725 | 814 |
| Amerika | 52 | 48 | 5 657 | 5 343 | 4 206 | 4 237 | 1 377 | 1 056 | 74 | 50 |
| Asien | 71 | 64 | 15 272 | 12 750 | 4 004 | 3 061 | 11 052 | 9 397 | 216 | 292 |
| Australien | 5 | 4 | 407 | 369 | 403 | 369 | 4 | - | - | - |
| Afrika | 3 | 4 | 295 | 278 | 295 | 278 | - | - | - | - |

Quelle: Liechtensteinische Industrie- und Handelskammer

T_5.2_14

Erläuterung zur Tabelle:

Die Auslandsniederlassungen befinden sich im Mehrheitsbesitz oder unter rechtlicher bzw. administrativer Kontrolle der LIHK-Industrieunternehmen. Die Schweizerischen Betriebsstätten einzelner Mitglieder sind nicht enthalten.

LIHK-Industrieunternehmen

Auslandsumsatz, 2004 - 2011

| | Total | Schweiz | EWR | Amerika | Asien/Pazifik | Übrige |
|------|-------------|---------|-------|---------|---------------|--------|
| Jahr | in Mio. CHF | | | | | |
| 2004 | 5 143 | 602 | 2 339 | 878 | 1 227 | 98 |
| 2005 | 5 465 | 640 | 2 412 | 988 | 1 299 | 126 |
| 2006 | 6 110 | 641 | 2 814 | 1 086 | 1 387 | 183 |
| 2007 | 6 901 | 747 | 3 261 | 1 093 | 1 583 | 217 |
| 2008 | 6 184 | 615 | 2 975 | 926 | 1 431 | 237 |
| 2009 | 5 287 | 650 | 2 567 | 715 | 1 206 | 148 |
| 2010 | 5 761 | 697 | 2 641 | 865 | 1 383 | 175 |
| 2011 | 5 916 | 799 | 2 610 | 916 | 1 373 | 218 |

Quelle: Liechtensteinische Industrie- und Handelskammer

T_5.2_16

5.3 Hotellerie und Parahotellerie

- Hotel- und Privatzimmervermieter
- Ferienwohnungen
- Massenlager
- Camping
- Jugendherberge

„kurz & bündig“

2011:

Gästekünfte in Hotels und Privatzimmern 55 869 (+7.8%)

Logiernächte in Hotels und Privatzimmern 117 384 (+2.0%)

Durchschnittliche Aufenthaltsdauer 2.1 Tage

Gäste in Hotel- und Privatzimmern 1980 - 2011

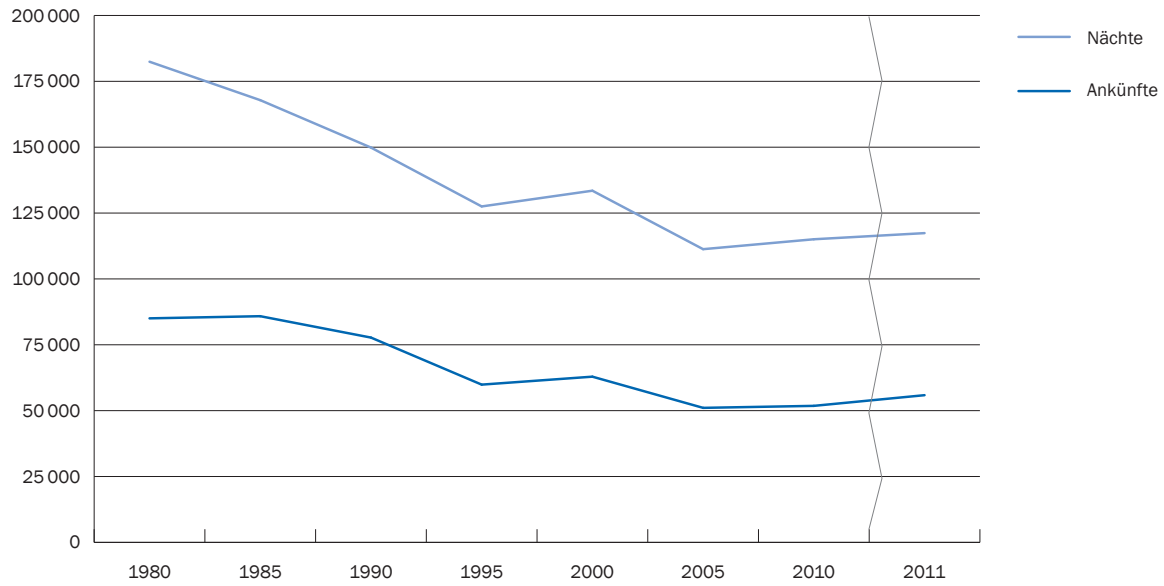

Quelle: Tourismusstatistik

A_5.3_01

Hotellerie und Parahotellerie

Gästeankünfte und Logiernächte nach Betriebsart, 1965 - 2011

| Jahr | Gesamt | Hotel- und Privatzimmer | | | Ferienwohnungen | | | Massenlager | Camping | Jugendherberge | |
|------|--------------|-------------------------|------------|----------|-----------------|-----------|----------|--------------|--------------|----------------|-------|
| | Logiernächte | Erfasste Betriebe | Gastbetten | Ankünfte | Logiernächte | Wohnungen | Ankünfte | Logiernächte | Logiernächte | Logiernächte | |
| 1965 | * | 71 | 1336 | 52 704 | 120 313 | * | 1 179 | 17 299 | 4 038 | 7 347 | * |
| 1970 | * | 70 | 1 415 | 72 421 | 145 247 | * | 1 194 | 19 903 | 1 513 | 35 141 | * |
| 1980 | 267 832 | 64 | 1 760 | 85 033 | 182 443 | 174 | 4 897 | 50 605 | 1 695 | 33 089 | * |
| 1990 | 214 116 | 60 | 1 387 | 77 735 | 149 861 | 105 | 4 849 | 36 887 | 2 880 | 17 328 | 7 160 |
| 1991 | 205 432 | 55 | 1 363 | 71 211 | 143 003 | 103 | 4 403 | 34 153 | 4 996 | 18 313 | 4 967 |
| 1992 | 211 003 | 56 | 1 392 | 72 000 | 148 218 | 98 | 4 224 | 33 098 | 3 017 | 17 187 | 9 483 |
| 1993 | 192 464 | 57 | 1 432 | 64 980 | 134 280 | 83 | 3 709 | 28 413 | 4 190 | 17 038 | 8 543 |
| 1994 | 184 048 | 56 | 1 378 | 62 080 | 129 174 | 79 | 3 556 | 28 002 | 3 713 | 16 086 | 7 073 |
| 1995 | 178 920 | 55 | 1 290 | 59 877 | 127 510 | 87 | 3 813 | 27 386 | 2 982 | 14 381 | 6 661 |
| 1996 | 167 140 | 52 | 1 282 | 56 751 | 119 264 | 80 | 3 431 | 25 333 | 2 493 | 13 336 | 6 714 |
| 1997 | 169 700 | 52 | 1 330 | 58 197 | 119 968 | 84 | 3 748 | 26 911 | 2 856 | 14 088 | 5 877 |
| 1998 | 174 241 | 51 | 1 327 | 60 463 | 123 252 | 76 | 3 651 | 27 061 | 3 285 | 14 554 | 6 089 |
| 1999 | 177 568 | 49 | 1 327 | 60 390 | 124 173 | 138 | 4 675 | 29 440 | 3 382 | 14 965 | 5 608 |
| 2000 | 186 820 | 49 | 1 314 | 62 894 | 133 485 | 131 | 4 740 | 30 052 | 2 772 | 14 691 | 5 820 |
| 2001 | 183 450 | 46 | 1 298 | 57 813 | 123 273 | 130 | 4 508 | 29 525 | 6 164 | 17 156 | 7 332 |
| 2002 | 167 224 | 47 | 1 260 | 49 752 | 108 319 | 127 | 4 483 | 27 428 | 6 138 | 17 093 | 8 246 |
| 2003 | 165 926 | 43 | 1 194 | 50 207 | 107 152 | 122 | 4 239 | 26 749 | 6 876 | 16 577 | 8 572 |
| 2004 | 161 128 | 43 | 1 159 | 50 103 | 103 724 | 102 | 4 123 | 25 178 | 6 687 | 16 568 | 8 971 |
| 2005 | 165 305 | 43 | 1 248 | 51 056 | 111 289 | 101 | 4 051 | 24 691 | 6 084 | 16 104 | 7 137 |
| 2006 | 170 308 | 44 | 1 292 | 56 204 | 118 143 | 100 | 3 927 | 23 767 | 4 999 | 15 487 | 7 912 |
| 2007 | 183 360 | 45 | 1 323 | 59 603 | 128 619 | 101 | 4 121 | 25 422 | 6 049 | 15 224 | 8 046 |
| 2008 | 187 306 | 45 | 1 193 | 60 287 | 134 495 | 92 | 3 931 | 24 334 | 5 804 | 14 699 | 7 974 |
| 2009 | 176 340 | 41 | 1 140 | 54 389 | 121 568 | 98 | 3 821 | 23 443 | 6 789 | 15 165 | 9 375 |
| 2010 | 166 835 | 40 | 1 144 | 51 815 | 115 051 | 104 | 3 790 | 22 678 | 6 488 | 15 388 | 7 230 |
| 2011 | 167 120 | 40 | 1 121 | 55 869 | 117 384 | 98 | 3 555 | 20 606 | 5 948 | 14 664 | 8 518 |

Quelle: Tourismusstatistik

T_5.3_01

Erläuterung zur Tabelle:

Hotel- und Privatzimmer: Erfasste Betriebe bis 2008 gemäss Stand im Monat August. Ab 2008 Betriebe, die an mindestens einem Monat im Jahr erfasst wurden.

Gastbetten bis 1999 gemäss Stand im Monat August. Ab 2000 Jahresdurchschnitt.

Ferienwohnungen: Bis 1971 nur in den Monaten Juni - September erfasst. Die Anzahl Wohnungen entspricht bis 1998 dem Monatshöchstwert der vermieteten Ferienwohnungen. Ab 1999 ist die Anzahl der zeitweise oder ganzjährig vermieteten Ferienwohnungen ausgewiesen.

Hotel- und Privatzimmer

Gästekünfte, Logiernächte sowie Aufenthaltsdauer, 1965 - 2011

| Jahr | Gästekünfte | | | Logiernächte | | | Aufenthaltsdauer Tage pro Gast | | |
|------|-------------|--------------------|-------------|--------------|--------------------|-------------|--------------------------------|--------------------|-------------|
| | Gesamt | Hotels im Rheintal | Alpenhotels | Gesamt | Hotels im Rheintal | Alpenhotels | Gesamt | Hotels im Rheintal | Alpenhotels |
| 1965 | 52 704 | * | * | 120 313 | * | * | 2.3 | * | * |
| 1970 | 72 421 | * | * | 145 247 | * | * | 2.0 | * | * |
| 1980 | 85 033 | 72 438 | 12 595 | 182 443 | 128 994 | 53 449 | 2.1 | 1.8 | 4.2 |
| 1990 | 77 735 | 63 754 | 13 981 | 149 861 | 108 736 | 41 125 | 1.9 | 1.7 | 2.9 |
| 1991 | 71 211 | 59 746 | 11 465 | 143 003 | 99 367 | 43 636 | 2.0 | 1.7 | 3.8 |
| 1992 | 72 000 | 59 901 | 12 099 | 148 218 | 101 329 | 46 889 | 2.1 | 1.7 | 3.9 |
| 1993 | 64 980 | 53 933 | 11 047 | 134 280 | 91 904 | 42 376 | 2.1 | 1.7 | 3.8 |
| 1994 | 62 080 | 51 380 | 10 700 | 129 174 | 86 413 | 42 761 | 2.1 | 1.7 | 4.0 |
| 1995 | 59 877 | 49 472 | 10 405 | 127 510 | 87 143 | 40 367 | 2.1 | 1.8 | 3.9 |
| 1996 | 56 751 | 47 364 | 9 387 | 119 264 | 82 656 | 36 608 | 2.1 | 1.7 | 3.9 |
| 1997 | 58 197 | 49 254 | 8 943 | 119 968 | 85 756 | 34 212 | 2.1 | 1.7 | 3.8 |
| 1998 | 60 463 | 50 729 | 9 734 | 123 252 | 89 039 | 34 213 | 2.0 | 1.8 | 3.5 |
| 1999 | 60 390 | 51 548 | 8 842 | 124 173 | 91 759 | 32 414 | 2.1 | 1.8 | 3.7 |
| 2000 | 62 894 | 53 973 | 8 921 | 133 485 | 98 565 | 34 920 | 2.1 | 1.8 | 3.8 |
| 2001 | 57 813 | 49 192 | 8 621 | 123 273 | 90 301 | 32 972 | 2.1 | 1.8 | 3.7 |
| 2002 | 49 752 | 42 158 | 7 594 | 108 319 | 78 147 | 30 172 | 2.2 | 1.9 | 3.9 |
| 2003 | 50 207 | 41 362 | 8 845 | 107 152 | 75 117 | 32 035 | 2.1 | 1.8 | 3.6 |
| 2004 | 50 103 | 41 970 | 8 133 | 103 724 | 75 072 | 28 652 | 2.1 | 1.8 | 3.5 |
| 2005 | 51 056 | 42 784 | 8 272 | 111 289 | 76 954 | 34 335 | 2.2 | 1.8 | 4.2 |
| 2006 | 56 204 | 47 721 | 8 483 | 118 143 | 83 710 | 34 433 | 2.1 | 1.8 | 4.1 |
| 2007 | 59 603 | 50 030 | 9 573 | 128 619 | 90 150 | 38 469 | 2.2 | 1.8 | 4.0 |
| 2008 | 60 287 | 50 467 | 9 820 | 134 495 | 94 757 | 39 738 | 2.2 | 1.9 | 4.0 |
| 2009 | 54 389 | 44 724 | 9 665 | 121 568 | 80 793 | 40 775 | 2.2 | 1.8 | 4.2 |
| 2010 | 51 815 | 43 092 | 8 723 | 115 051 | 77 576 | 37 475 | 2.2 | 1.8 | 4.3 |
| 2011 | 55 869 | 46 161 | 9 708 | 117 384 | 80 124 | 37 260 | 2.1 | 1.7 | 3.8 |

Quelle: Tourismusstatistik

T_5.3_02

Hotel- und Privatzimmer

Gästekünfte nach dem Herkunftsland, 1965 - 2011

| Jahr | Gesamt Herkunftsland | | | | | | | | | | | | Berufstätige Dauergäste | |
|------|----------------------|------------------|---------|-----------------|-------------------------------|-----------------|---------|------------------|---------|------------------|--------------------|------------------|----------------------------|-----|
| | Innerhalb Europas | | | | | | | | | | Ausserhalb Europas | | | |
| | Liechten- stein | Deutsch- land | Schweiz | Öster- reich | Verein. Königreich (UK) | Frank- reich | Italien | Nieder- lande | Belgien | Andere Länder | USA | Andere Länder | | |
| 1965 | 52 704 | 241 | 15 719 | 12 750 | 1 911 | 4 242 | 3 759 | 2 786 | 1 035 | 776 | 1 937 | 6 582 | 882 | 84 |
| 1970 | 72 421 | 98 | 18 996 | 14 072 | 2 494 | 9 488 | 4 056 | 4 046 | 1 543 | 912 | 3 130 | 10 684 | 2 806 | 96 |
| 1980 | 85 033 | 225 | 28 893 | 18 572 | 3 206 | 4 497 | 3 959 | 2 622 | 2 440 | 1 279 | 6 141 | 9 517 | 3 622 | 60 |
| 1990 | 77 735 | 207 | 19 603 | 16 240 | 2 750 | 3 621 | 3 073 | 4 450 | 1 636 | 1 124 | 10 790 | 9 362 | 4 690 | 189 |
| 1991 | 71 211 | 165 | 22 760 | 15 574 | 2 727 | 2 221 | 3 006 | 4 708 | 1 736 | 1 023 | 7 670 | 5 539 | 3 904 | 178 |
| 1992 | 72 000 | 290 | 23 767 | 15 520 | 2 717 | 2 017 | 2 229 | 4 659 | 1 411 | 960 | 7 901 | 6 257 | 4 185 | 87 |
| 1993 | 64 980 | 263 | 22 654 | 14 609 | 2 334 | 1 557 | 2 190 | 3 295 | 1 528 | 802 | 7 389 | 5 063 | 3 268 | 28 |
| 1994 | 62 080 | 339 | 21 807 | 13 801 | 2 344 | 1 798 | 1 878 | 3 119 | 1 532 | 685 | 6 821 | 4 840 | 3 053 | 63 |
| 1995 | 59 877 | 430 | 20 567 | 14 382 | 2 650 | 1 785 | 1 715 | 2 151 | 1 247 | 828 | 6 688 | 3 850 | 3 252 | 332 |
| 1996 | 56 751 | 583 | 18 993 | 13 412 | 2 398 | 2 073 | 1 821 | 2 428 | 1 367 | 720 | 5 602 | 3 689 | 2 974 | 691 |
| 1997 | 58 197 | 1 120 | 19 791 | 12 729 | 2 476 | 1 860 | 1 774 | 2 461 | 1 304 | 633 | 6 028 | 4 235 | 3 786 | . |
| 1998 | 60 463 | 1 255 | 20 653 | 13 855 | 2 704 | 2 006 | 1 758 | 2 580 | 1 253 | 697 | 6 616 | 3 869 | 3 217 | . |
| 1999 | 60 390 | 888 | 21 207 | 12 919 | 2 611 | 2 154 | 1 854 | 2 589 | 1 183 | 854 | 6 958 | 4 060 | 3 113 | . |
| 2000 | 62 894 | 1 344 | 23 233 | 13 626 | 2 724 | 2 411 | 1 870 | 2 351 | 1 488 | 741 | 6 150 | 3 817 | 3 139 | . |
| 2001 | 57 813 | 1 338 | 21 060 | 13 512 | 2 590 | 2 351 | 1 765 | 2 164 | 1 354 | 607 | 5 409 | 2 864 | 2 799 | . |
| 2002 | 49 752 | 1 025 | 17 140 | 13 014 | 2 286 | 1 806 | 1 345 | 1 887 | 1 159 | 654 | 4 557 | 2 253 | 2 626 | . |
| 2003 | 50 207 | 1 205 | 15 630 | 14 016 | 2 256 | 2 380 | 1 379 | 2 107 | 1 174 | 676 | 4 955 | 1 859 | 2 570 | . |
| 2004 | 50 103 | 1 602 | 15 772 | 13 760 | 2 400 | 1 894 | 1 201 | 1 778 | 1 197 | 772 | 4 930 | 2 038 | 2 759 | . |
| 2005 | 51 056 | 1 289 | 16 069 | 13 758 | 2 348 | 2 051 | 1 504 | 1 803 | 1 283 | 833 | 5 295 | 2 271 | 2 552 | . |
| 2006 | 56 204 | 1 348 | 18 389 | 14 656 | 2 774 | 2 338 | 1 580 | 2 040 | 1 166 | 754 | 6 121 | 2 253 | 2 785 | . |
| 2007 | 59 603 | 1 345 | 18 819 | 15 947 | 3 047 | 2 644 | 1 316 | 2 143 | 1 326 | 845 | 6 798 | 2 363 | 3 010 | . |
| 2008 | 60 287 | 1 833 | 19 510 | 16 795 | 2 964 | 2 452 | 1 302 | 2 231 | 1 175 | 1 108 | 6 530 | 1 671 | 2 716 | . |
| 2009 | 54 389 | 2 104 | 16 697 | 15 534 | 2 525 | 2 214 | 1 121 | 1 775 | 1 086 | 1 063 | 6 195 | 1 691 | 2 384 | . |
| 2010 | 51 815 | 2 011 | 15 518 | 14 613 | 2 355 | 1 841 | 1 163 | 1 844 | 1 112 | 811 | 6 136 | 1 810 | 2 601 | . |
| 2011 | 55 869 | 2 543 | 14 341 | 16 591 | 2 447 | 2 267 | 1 270 | 1 973 | 1 167 | 1 071 | 7 125 | 1 933 | 3 141 | . |

Quelle: Tourismusstatistik

T_5.3_03

Erläuterung zur Tabelle:

Berufstätige Dauergäste: Ab 1997 sind Dauergäste ihrem Herkunftsland zugeordnet.

Hotel- und Privatzimmer

Logiernächte nach dem Herkunftsland, 1965 - 2011

| Jahr | Gesamt | | | | | | | | | | | Ausserhalb Europas | | Berufstätige Dauergäste |
|------|-------------------|-------------|---------|------------|-------------------------|------------|---------|-------------|---------|---------------|--------|--------------------|---------------|-------------------------|
| | Herkunftsland | | | | | | | | | | | USA | Andere Länder | |
| | Innerhalb Europas | | | | | | | | | | | | | |
| | Liechtenstein | Deutschland | Schweiz | Österreich | Verein. Königreich (UK) | Frankreich | Italien | Niederlande | Belgien | Andere Länder | | | | |
| 1965 | 120 313 | 1 580 | 40 641 | 31 168 | 4 465 | 7 179 | 6 745 | 3 849 | 2 044 | 1 382 | 4 306 | 8 991 | 1 447 | 6 516 |
| 1970 | 145 247 | 356 | 42 763 | 27 094 | 4 577 | 13 763 | 7 237 | 5 924 | 4 126 | 1 754 | 5 639 | 13 823 | 3 759 | 14 432 |
| 1980 | 182 443 | 1 472 | 70 360 | 41 779 | 6 306 | 8 883 | 6 197 | 3 668 | 7 921 | 3 206 | 11 161 | 12 953 | 5 532 | 3 005 |
| 1990 | 149 861 | 657 | 41 333 | 32 596 | 4 879 | 9 411 | 4 694 | 6 053 | 4 470 | 2 377 | 15 672 | 12 540 | 7 321 | 7 858 |
| 1991 | 143 003 | 539 | 54 316 | 30 031 | 4 587 | 5 159 | 4 360 | 6 155 | 4 581 | 2 694 | 12 556 | 8 025 | 6 024 | 3 976 |
| 1992 | 148 218 | 946 | 57 242 | 32 331 | 4 442 | 5 053 | 3 476 | 6 333 | 3 984 | 2 656 | 13 261 | 9 591 | 6 331 | 2 572 |
| 1993 | 134 280 | 785 | 52 638 | 30 818 | 3 894 | 3 636 | 3 354 | 4 317 | 4 550 | 2 025 | 12 920 | 7 959 | 5 631 | 1 753 |
| 1994 | 129 174 | 745 | 51 073 | 28 953 | 3 740 | 4 636 | 2 902 | 4 504 | 4 357 | 1 927 | 11 316 | 7 440 | 5 551 | 2 030 |
| 1995 | 127 510 | 994 | 47 872 | 30 668 | 6 624 | 3 717 | 2 514 | 3 018 | 3 822 | 2 342 | 11 857 | 6 128 | 5 765 | 2 189 |
| 1996 | 119 264 | 1 505 | 45 320 | 27 313 | 4 411 | 4 120 | 2 839 | 3 595 | 3 679 | 1 728 | 10 003 | 5 921 | 5 311 | 3 519 |
| 1997 | 119 968 | 2 812 | 45 426 | 26 051 | 4 680 | 3 858 | 2 877 | 3 443 | 3 764 | 1 098 | 11 398 | 7 061 | 7 500 | . |
| 1998 | 123 252 | 3 163 | 45 514 | 27 822 | 5 141 | 4 384 | 2 716 | 4 228 | 2 900 | 1 664 | 12 547 | 6 379 | 6 794 | . |
| 1999 | 124 173 | 2 621 | 45 775 | 25 669 | 4 618 | 4 126 | 3 231 | 4 595 | 2 515 | 2 027 | 16 325 | 6 443 | 6 228 | . |
| 2000 | 133 485 | 2 817 | 52 276 | 27 288 | 6 856 | 4 825 | 3 213 | 4 384 | 3 588 | 1 619 | 12 662 | 6 190 | 7 767 | . |
| 2001 | 123 273 | 2 844 | 46 071 | 27 446 | 5 228 | 4 885 | 3 393 | 3 539 | 3 028 | 1 265 | 11 547 | 6 665 | 7 362 | . |
| 2002 | 108 319 | 2 457 | 39 316 | 28 276 | 3 939 | 3 695 | 2 475 | 2 804 | 2 821 | 1 471 | 9 725 | 4 493 | 6 847 | . |
| 2003 | 107 152 | 2 601 | 33 550 | 28 556 | 4 228 | 4 989 | 2 931 | 3 594 | 2 650 | 1 577 | 11 516 | 4 016 | 6 944 | . |
| 2004 | 103 724 | 3 138 | 34 057 | 27 820 | 4 034 | 3 746 | 1 921 | 2 983 | 2 800 | 1 604 | 9 926 | 4 051 | 7 644 | . |
| 2005 | 111 289 | 2 918 | 36 238 | 28 442 | 4 534 | 4 115 | 3 314 | 2 993 | 3 188 | 2 818 | 11 251 | 4 891 | 6 587 | . |
| 2006 | 118 143 | 2 701 | 40 436 | 29 690 | 5 252 | 4 803 | 3 411 | 3 229 | 2 491 | 2 204 | 11 826 | 4 777 | 7 323 | . |
| 2007 | 128 619 | 2 508 | 42 491 | 33 616 | 5 371 | 5 394 | 2 430 | 3 628 | 2 961 | 3 190 | 13 971 | 5 215 | 7 844 | . |
| 2008 | 134 495 | 3 400 | 45 786 | 36 365 | 5 476 | 4 855 | 2 444 | 3 825 | 2 339 | 4 474 | 14 790 | 3 852 | 6 889 | . |
| 2009 | 121 568 | 3 762 | 39 996 | 35 093 | 4 705 | 5 127 | 2 002 | 3 146 | 2 404 | 4 174 | 12 494 | 3 313 | 5 352 | . |
| 2010 | 115 051 | 3 593 | 37 337 | 32 447 | 4 217 | 3 953 | 2 119 | 3 216 | 2 090 | 3 176 | 13 712 | 3 531 | 5 660 | . |
| 2011 | 117 384 | 4 925 | 32 454 | 34 721 | 4 273 | 4 043 | 2 238 | 3 644 | 2 130 | 3 890 | 14 387 | 4 117 | 6 562 | . |

Quelle: Tourismusstatistik

T_5_3_04

Erläuterung zur Tabelle:

Berufstätige Dauergäste: Ab 1997 sind Dauergäste ihrem Herkunftsland zugeordnet.

5.4 Transport und Nachrichtenübermittlung

- Gütertransporte
- Postverkehr
- Fernmeldewesen

„kurz & bündig“

2011:

Von liechtensteinischen Lastwagen im EWR-Raum transportierte Güter:
600 460 Tonnen

Mobilfunkabonnenten 37 239 (+0.7%)

Fahrgäste der Liechtenstein Bus Anstalt 5.3 Mio. (+0.9%)

Paketzustellungen der Liechtensteinischen Post AG 607 777 (-3.7%)

Transportleistung in Liechtenstein immatrikulierter Lastwagen und Sattelschlepper nach Verkehrsart, 2010 - 2011

in Mio. Tonnenkilometer

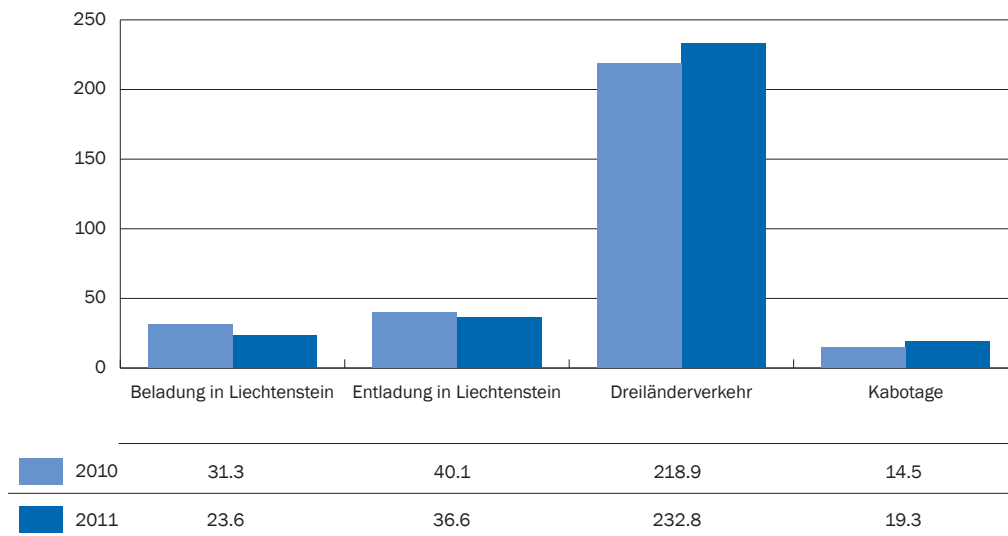

Quelle: Gütertransportstatistik

A_5.4_01

Auf der Strasse transportierte Güter in Tonnen

nach Verkehrsart, 2005 - 2011

| Jahr | Total | | Güter in Tonnen | | | | | | | |
|------|---------|------|------------------------------------|-------|------------------------------------|-------|-------------------|-------|----------|-------|
| | | | Grenzüberschreitender Güterversand | | Grenzüberschreitender Güterempfang | | Dreiländerverkehr | | Kabotage | |
| 2005 | 762 260 | 100% | 130 252 | 17.1% | 106 832 | 14.0% | 459 274 | 60.3% | 65 901 | 8.6% |
| 2006 | 606 904 | 100% | 80 308 | 13.2% | 93 941 | 15.5% | 383 018 | 63.1% | 49 637 | 8.2% |
| 2007 | 612 796 | 100% | 80 477 | 13.1% | 93 296 | 15.2% | 374 476 | 61.1% | 64 547 | 10.5% |
| 2008 | 638 206 | 100% | 70 282 | 11.0% | 85 159 | 13.3% | 413 427 | 64.8% | 69 338 | 10.9% |
| 2009 | 575 224 | 100% | 81 017 | 14.1% | 63 860 | 11.1% | 345 700 | 60.1% | 84 647 | 14.7% |
| 2010 | 578 384 | 100% | 68 704 | 11.9% | 79 565 | 13.8% | 368 676 | 63.7% | 61 438 | 10.6% |
| 2011 | 600 460 | 100% | 61 865 | 10.3% | 86 118 | 14.3% | 396 036 | 66.0% | 56 441 | 9.4% |

Quelle: Gütertransportstatistik

T_5.4_01

Auf der Bahnstrecke Buchs-Feldkirch transportierte Güter in Tonnen

nach Verkehrsart, 2007 - 2011

| Jahr | Total | | Güter in Tonnen | | | | | |
|------|-----------|------|------------------------------------|------|------------------------------------|------|-----------|-------|
| | | | Grenzüberschreitender Güterversand | | Grenzüberschreitender Güterempfang | | Transit | |
| 2007 | 2 003 049 | 100% | 9 769 | 0.5% | 805 | 0.0% | 1 992 475 | 99.5% |
| 2008 | 1 842 955 | 100% | 10 652 | 0.6% | 484 | 0.0% | 1 831 819 | 99.4% |
| 2009 | 1 160 370 | 100% | 4 919 | 0.4% | 145 | 0.0% | 1 155 305 | 99.6% |
| 2010 | 1 213 586 | 100% | 5 624 | 0.5% | 119 | 0.0% | 1 207 842 | 99.5% |
| 2011 | 1 172 473 | 100% | 9 293 | 0.8% | 92 | 0.0% | 1 163 088 | 99.2% |

Quelle: Statistik Austria, Wien

T_5.4_10

Telefonie

Abonnenten und Infrastruktur, 2003 - 2011

| | 2003 | 2004 | 2005 | 2006 | 2007 | 2008 | 2009 | 2010 | 2011 |
|------------------------------------|---------|---------|---------|---------|---------|---------|---------|---------|---------|
| Wireline - Festnetz | | | | | | | | | |
| Zugangsleitungen | | | | | | | | | |
| Total Hauptanschlüsse | 19 946 | 19 951 | 20 010 | 19 755 | 19 518 | 19 611 | 18 928 | 18 521 | 18 796 |
| PSTN analoge Telefonanschlüsse | 12 068 | 11 930 | 11 838 | 11 563 | 11 392 | 11 164 | 10 598 | 10 015 | 9 589 |
| ISDN Basisanschlüsse | 7 768 | 7 920 | 8 081 | 8 104 | 8 031 | 7 866 | 7 474 | 7 084 | 6 652 |
| ISDN Primärratenanschlüsse | 110 | 101 | 91 | 88 | 95 | 96 | 94 | 100 | 97 |
| VoIP-Anschlüsse (Connecta) | - | - | - | - | - | - | 762 | 1 322 | 2 458 |
| Telexanschlüsse | 17 | 5 | 8 | 14 | - | - | - | - | * |
| Zugangskanäle | | | | | | | | | |
| Kabelstrassen in km | 950 | 980 | 995 | 1 004 | 1 020 | 1 100 | 1 200 | 1 150 | 1 100 |
| Kabellängen in km | 199 650 | 199 700 | 199 750 | 199 950 | 200 100 | 209 100 | 194 500 | 164 700 | 154 900 |
| davon Kupferleitungen (Cu) | * | * | * | * | * | * | * | 150 000 | 140 000 |
| davon Lichtwellenleiter (LWL) | * | * | * | * | * | * | * | 14 700 | 14 900 |
| Fernsehen | | | | | | | | | |
| Kabelfernseh-Abonnenten | * | * | 13 800 | 15 087 | 14 845 | 14 928 | 14 327 | 14 602 | 13 854 |
| IP-Fernseh-Abonnenten | * | * | * | * | * | * | * | * | 493 |
| Internet | | | | | | | | | |
| Internetabonnenten inkl. Dial-in | * | * | 15 700 | 16 122 | 14 200 | 15 550 | 15 983 | 15 250 | 14 532 |
| Öffentliche Telefonapparate | | | | | | | | | |
| Publifone | * | * | 29 | 29 | 25 | 25 | 25 | 24 | 24 |
| Wireless - Mobilfunk | | | | | | | | | |
| Mobilfunkabonnenten | * | * | 27 503 | 28 206 | 32 013 | 35 504 | 35 545 | 36 972 | 37 239 |
| Abonnenten mobiles Internet | * | * | * | * | * | * | * | * | 1 379 |
| Mobilfunkstationen | * | * | 22 | 24 | 26 | 26 | 26 | 26 | 26 |

Quelle: Amt für Kommunikation

T_5.4_04

Erläuterung zur Tabelle:

ISDN Primärratenanschlüsse: Digitaler Anschluss mit 30 Kanälen

Zugangskanäle: Seit 2010 werden die Kupferleitungen auf der letzten Meile durch Glas (LWL) ersetzt. Dadurch reduzierte sich die Länge der Zugangskanäle.

Internetabonnenten inkl. Dial-in: Die Schätzungen des Amtes für Kommunikation sind ohne öffentliche WLAN und mobile Zugriffe.

Mobilfunkabonnenten: Abonnenten bei in- und ausländischen Anbietern

VoIP-Anschlüsse: Voice over Internet Protocol; Internet-Telefonie

Abonnenten mobiles Internet: Mobiler ausschliesslicher Internetzugang (Basis GSM/UMTS/LTE, z.B Tablets, nicht Smartphones)

Postwesen

Poststellennetz, Postpersonal, Busreisende und Briefpost, 1980 - 2011

| Jahr | Poststellen | Personal | Busreisende | Briefpost | | |
|------|-------------|----------|-------------|------------|------------------------------|------------|
| | | | | Aufgabe | davon Einschreibsendungen | Zustellung |
| 1980 | 12 | 64 | 1 897 622 | 10 234 600 | 587 800 | 14 199 600 |
| 1990 | 12 | 80 | 2 729 010 | 14 299 800 | 563 821 | 22 658 000 |
| 1991 | 12 | 80 | 3 076 197 | 14 191 900 | 473 217 | 22 556 600 |
| 1992 | 12 | 79 | 2 727 187 | 15 160 300 | 473 748 | 23 770 000 |
| 1993 | 12 | 79 | 2 868 974 | 16 302 600 | 451 044 | 24 287 800 |
| 1994 | 12 | 80 | 3 161 727 | 16 345 135 | 444 385 | 24 531 434 |
| 1995 | 12 | 80 | 3 008 486 | 16 856 320 | 423 522 | 25 221 635 |
| 1996 | 12 | 83 | 2 904 331 | 16 690 957 | 267 543 | 23 868 237 |
| 1997 | 12 | 88 | 2 914 451 | 16 200 589 | 251 604 | 24 950 756 |
| 1998 | 12 | 90 | 3 077 464 | 18 730 673 | 255 461 | 22 443 581 |
| 1999 | 12 | 232 | 3 001 709 | 20 463 123 | 240 146 | 22 120 382 |
| 2000 | 12 | 236 | 2 918 930 | 17 129 275 | 262 368 | 23 098 628 |
| 2001 | 12 | 248 | 3 252 838 | 16 969 000 | 294 000 | 22 986 000 |
| 2002 | 12 | 245 | 3 360 917 | 16 164 000 | 314 000 | 23 599 000 |
| 2003 | 12 | 229 | 3 475 883 | 13 951 000 | 293 850 | 21 414 000 |
| 2004 | 12 | 234 | 3 372 301 | 13 717 719 | 289 959 | 21 248 749 |
| 2005 | 12 | 236 | 4 120 000 | 13 187 570 | 242 338 | 21 072 527 |
| 2006 | 12 | 280 | 3 584 549 | 14 839 452 | 166 164 | 18 874 038 |
| 2007 | 12 | 327 | 3 557 227 | 17 824 905 | 204 192 | 24 322 472 |
| 2008 | 12 | 353 | 3 812 232 | 20 483 341 | 164 576 | 23 515 181 |
| 2009 | 12 | 342 | 5 013 082 | 19 867 588 | 180 770 | 20 801 415 |
| 2010 | 12 | 343 | 5 212 992 | 21 654 611 | 165 457 | 21 661 087 |
| 2011 | 12 | 324 | 5 259 262 | 21 013 623 | 170 974 | 21 659 325 |

Quelle: PTT, Liechtensteinische Post AG, Liechtenstein Bus Anstalt

T_5.4_08

Erläuterung zur Tabelle:

Briefpost Zustellung: Inbegriffen sind abonnierte Zeitungen

Busreisende: Die Liechtenstein Bus Anstalt verfügte 2009 erstmals über Zählraten zu den Busreisenden, welche deutlich über den bisher kalkulatorisch ermittelten Daten liegen.

Postwesen

Paketpost, Postcheckverkehr und Postanweisungen, 1980 - 2011

| Jahr | Paketpost | | Nachnahmen | Postcheckverkehr und Postanweisungen | | |
|------|-----------|------------|------------|--------------------------------------|--------------|--------------|
| | Aufgabe | Zustellung | Zustellung | Einzahlungen | Auszahlungen | Kontoinhaber |
| 1980 | 301 200 | 696 000 | 43 300 | 922 700 | 139 700 | 1 581 |
| 1990 | 463 700 | 890 600 | 38 371 | 1 164 800 | 123 700 | 2 417 |
| 1991 | 479 400 | 900 100 | 35 867 | 1 155 400 | 120 524 | 2 554 |
| 1992 | 480 300 | 873 400 | 36 881 | 1 121 400 | 114 000 | 2 820 |
| 1993 | 443 000 | 827 000 | 33 251 | 1 110 300 | 114 100 | 3 198 |
| 1994 | 457 772 | 844 300 | 29 781 | 1 058 494 | 112 179 | 3 192 |
| 1995 | 445 423 | 913 356 | 28 312 | 1 086 797 | 111 083 | * |
| 1996 | 412 404 | 1 001 893 | 28 854 | 1 072 851 | 129 485 | * |
| 1997 | 452 921 | 1 011 278 | 23 903 | 1 044 851 | 120 496 | * |
| 1998 | 543 926 | 1 041 467 | 18 694 | 1 032 183 | 115 549 | * |
| 1999 | 516 594 | 859 159 | 18 968 | 1 005 876 | 112 685 | * |
| 2000 | 415 039 | 827 342 | 17 201 | 1 033 930 | 118 208 | 4 605 |
| 2001 | 356 000 | 725 000 | 12 505 | 1 043 000 | 120 000 | 5 191 |
| 2002 | 359 000 | 679 000 | 16 632 | 1 021 461 | 80 327 | 4 900 |
| 2003 | 455 000 | 665 000 | 12 285 | 993 703 | 72 177 | 5 838 |
| 2004 | 406 644 | 631 452 | 36 400 | 982 818 | 69 158 | 4 277 |
| 2005 | 498 601 | 567 807 | 26 965 | 658 568 | 61 566 | * |
| 2006 | 482 295 | 571 940 | 32 000 | 938 874 | 60 038 | * |
| 2007 | 677 861 | 608 646 | 43 423 | 914 642 | 43 580 | 5 170 |
| 2008 | 586 124 | 609 862 | 21 162 | 879 891 | 38 667 | 5 629 |
| 2009 | 564 881 | 593 296 | 32 382 | 850 851 | 21 746 | 4 573 |
| 2010 | 580 525 | 631 339 | 35 456 | 817 464 | 21 801 | 4 538 |
| 2011 | 526 183 | 607 777 | 21 072 | 778 447 | 20 389 | 4 394 |

Quelle: PTT, Liechtensteinische Post AG

T_5.4_09

5.5 Finanzdienstleistungen

- Banken
- Investmentunternehmen
- Versicherungen
- Treuhänder und Rechtsanwälte

„kurz & bündig“

2011:

Anzahl Banken 16

Betreute Kundengelder der Banken CHF 117 Mrd.

Reingewinn der Banken CHF 163 Mio.

Anzahl Treuhänder 100

Anzahl Wirtschaftsprüfer 32

Inländische Investmentunternehmen 535

Verwaltungsgesellschaften von inländischen Investmentunternehmen 22

Bewilligte ausländische Investmentunternehmen 198

Versicherungen mit Sitz in Liechtenstein 40

Banken

Betreutes Kundenvermögen, 2002 - 2011

in Mrd. CHF

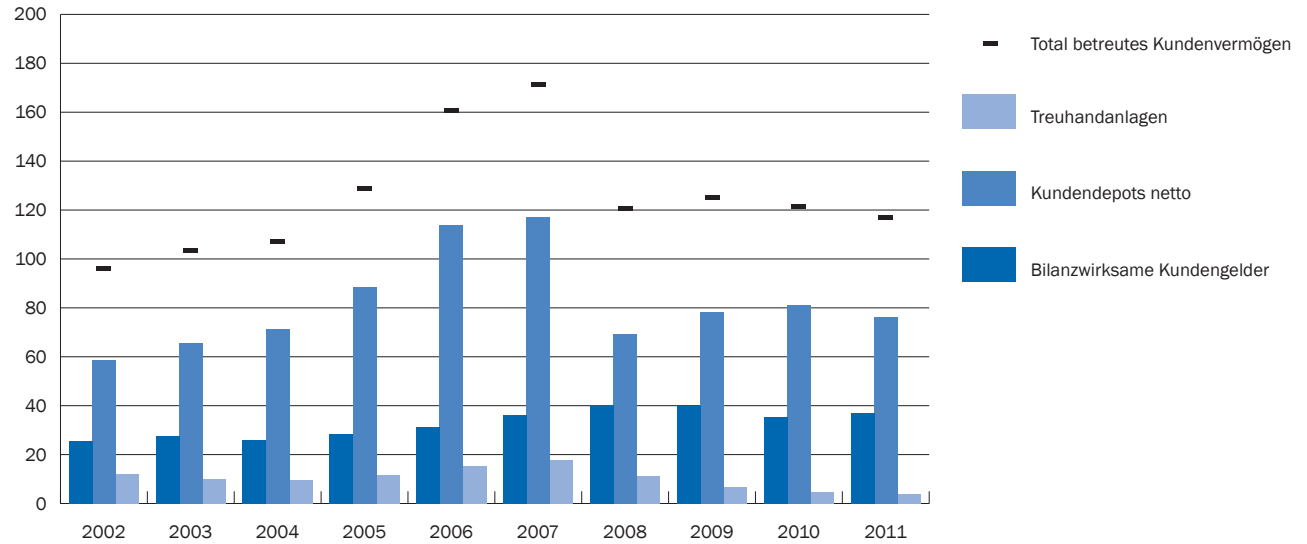

Quelle: Bankstatistik

A_5.5_01

Banken

Entwicklung, 1960 - 2011

| Jahr | Anzahl Banken | Bilanzsumme | Reingewinn | Inländische Hypothekaranlagen | Reingewinn pro Beschäftigten |
|------|---------------|-------------|-------------|-------------------------------|------------------------------|
| | | in Mio. CHF | in Mio. CHF | in Mio. CHF | in CHF |
| 1960 | 3 | 244.4 | 1.7 | 71.3 | * |
| 1970 | 3 | 1 478.8 | 9.8 | 259.9 | 36 029 |
| 1980 | 3 | 4 364.0 | 19.6 | 676.6 | 40 322 |
| 1990 | 3 | 17 347.9 | 59.4 | 2 229.6 | 51 907 |
| 1991 | 3 | 18 890.6 | 98.3 | 2 449.1 | 85 601 |
| 1992 | 4 | 21 094.3 | 122.3 | 2 619.9 | 104 901 |
| 1993 | 5 | 22 030.6 | 181.4 | 2 663.3 | 147 218 |
| 1994 | 5 | 23 477.9 | 193.6 | 2 909.4 | 149 387 |
| 1995 | 5 | 24 281.7 | 209.4 | 3 098.9 | 154 736 |
| 1996 | 5 | 27 398.3 | 232.5 | 3 342.9 | 167 742 |
| 1997 | 5 | 29 076.0 | 310.4 | 3 597.8 | 220 584 |
| 1998 | 6 | 30 929.0 | 380.4 | 3 908.5 | 262 893 |
| 1999 | 12 | 34 877.2 | 451.1 | 4 209.7 | 294 467 |
| 2000 | 14 | 36 963.5 | 549.1 | 4 531.0 | 330 980 |
| 2001 | 17 | 34 788.0 | 443.8 | 4 804.5 | 271 795 |
| 2002 | 17 | 32 665.4 | 251.8 | 5 151.7 | 156 099 |
| 2003 | 16 | 34 908.3 | 331.8 | 5 394.7 | 223 263 |
| 2004 | 15 | 34 205.2 | 423.6 | 6 023.7 | 283 560 |
| 2005 | 15 | 38 175.6 | 742.9 | 6 155.1 | 472 204 |
| 2006 | 15 | 43 377.0 | 626.9 | 6 491.8 | 364 998 |
| 2007 | 15 | 49 694.3 | 721.7 | 6 869.3 | 383 281 |
| 2008 | 15 | 55 672.1 | 464.1 | 6 988.7 | 236 285 |
| 2009 | 15 | 55 053.4 | 587.7 | 7 748.8 | 304 521 |
| 2010 | 16 | 52 466.4 | 569.8 | 8 430.0 | 290 907 |
| 2011 | 16 | 54 643.3 | 162.7 | 9 002.9 | 83 246 |

Quelle: Bankstatistik

T_5.5_01

Banken

Betreutes Kundenvermögen, 1995 - 2011

| per 31. Dez. | Total betreutes Kundenvermögen | | Kundendepots netto | | Bilanzwirksame Kundengelder | | Treuhandanlagen | |
|--------------|--------------------------------|-------------|--------------------|-------------|-----------------------------|-------------|-----------------|-------------|
| | in Mio. CHF | Veränderung | in Mio. CHF | Veränderung | in Mio. CHF | Veränderung | in Mio. CHF | Veränderung |
| 1995 | 56 124.4 | | 30 264.9 | | 20 517.5 | | 5 342.0 | |
| 1996 | 67 347.1 | 20.0% | 37 072.9 | 22.5% | 23 125.3 | 12.7% | 7 148.9 | 33.8% |
| 1997 | 79 796.2 | 18.5% | 46 901.0 | 26.5% | 24 314.1 | 5.1% | 8 581.1 | 20.0% |
| 1998 | 89 998.2 | 12.8% | 55 248.9 | 17.8% | 25 285.1 | 4.0% | 9 464.2 | 10.3% |
| 1999 | 110 279.6 | 22.5% | 70 660.4 | 27.9% | 27 840.0 | 10.1% | 11 779.2 | 24.5% |
| 2000 | 112 679.8 | 2.2% | 70 613.1 | -0.1% | 28 396.7 | 2.0% | 13 669.9 | 16.1% |
| 2001 | 105 655.7 | -6.2% | 65 668.8 | -7.0% | 26 721.7 | -5.9% | 13 265.2 | -3.0% |
| 2002 | 96 194.2 | -9.0% | 58 601.9 | -10.8% | 25 557.8 | -4.4% | 12 034.6 | -9.3% |
| 2003 | 103 466.9 | 7.6% | 65 638.9 | 12.0% | 27 707.1 | 8.4% | 10 120.8 | -15.9% |
| 2004 | 106 988.9 | 3.4% | 71 546.9 | 9.0% | 25 849.8 | -6.7% | 9 592.2 | -5.2% |
| 2005 | 128 718.7 | 20.3% | 88 698.3 | 24.0% | 28 493.8 | 10.2% | 11 526.6 | 20.2% |
| 2006 | 160 925.1 | 25.0% | 114 006.4 | 28.5% | 31 430.8 | 10.3% | 15 487.9 | 34.4% |
| 2007 | 171 447.0 | 6.5% | 117 289.8 | 2.9% | 36 217.5 | 15.2% | 17 940.6 | 15.8% |
| 2008 | 120 844.3 | -29.5% | 69 152.5 | -41.0% | 40 351.3 | 11.4% | 11 340.5 | -36.8% |
| 2009 | 125 098.4 | 3.5% | 78 386.3 | 13.4% | 40 034.1 | -0.8% | 6 678.0 | -41.1% |
| 2010 | 121 269.6 | -3.1% | 81 322.5 | 3.7% | 35 362.2 | -11.7% | 4 584.9 | -31.3% |
| 2011 | 117 069.5 | -3.5% | 76 184.1 | -6.3% | 36 876.3 | 4.3% | 4 009.2 | -12.6% |

Quelle: Bankstatistik

T_5.5_02

Erläuterung zur Tabelle:

Kundendepots netto: Bereinigte, mit bilanzwirksamen Positionen verrechnete Kundendepots. 1995 bis 2003 unvollständige Angaben.

Total betreutes Kundenvermögen: 1995 bis 2003 unvollständige Angaben

Banken

Spar-, Depositen- und Einlagekonti im Frankenwährungsgebiet, 2005 - 2011

| Einlageart | 2005 | 2006 | 2007 | 2008 | 2009 | 2010 | 2011 |
|---|------------------|------------------|------------------|------------------|------------------|------------------|------------------|
| Anzahl Sparkonti per 31.12. | 104 272 | 117 951 | 103 853 | 103 500 | 102 637 | 102 245 | 103 148 |
| davon mit Einlagen | | | | | | | |
| bis 5 000 CHF | 44 208 | 52 373 | 47 761 | 48 212 | 44 235 | 42 904 | 43 176 |
| 5 001 - 10 000 CHF | 9 994 | 11 744 | 10 963 | 11 096 | 10 482 | 10 271 | 10 373 |
| 10 001 - 20 000 CHF | 12 492 | 14 075 | 13 100 | 13 038 | 12 191 | 11 908 | 12 042 |
| 20 001 - 50 000 CHF | 17 875 | 19 821 | 17 479 | 17 038 | 17 182 | 17 228 | 17 380 |
| über 50 000 CHF | 19 703 | 19 938 | 14 550 | 14 116 | 18 547 | 19 934 | 20 177 |
| Spareinlagen in Tsd. CHF | 3 637 002 | 3 561 930 | 2 577 381 | 2 677 360 | 3 710 003 | 4 026 124 | 4 408 727 |
| davon mit Einlagen | | | | | | | |
| bis 5 000 CHF | 58 339 | 68 140 | 63 684 | 64 932 | 60 204 | 58 273 | 62 889 |
| 5 001 - 10 000 CHF | 71 806 | 84 629 | 78 807 | 79 634 | 75 323 | 73 596 | 79 611 |
| 10 001 - 20 000 CHF | 177 668 | 200 111 | 185 853 | 184 788 | 173 423 | 169 722 | 183 805 |
| 20 001 - 50 000 CHF | 576 776 | 637 472 | 557 731 | 541 972 | 550 573 | 556 232 | 601 263 |
| über 50 000 CHF | 2 752 413 | 2 571 578 | 1 691 306 | 1 806 034 | 2 850 480 | 3 168 301 | 3 481 159 |
| Anzahl Depositen- und Einlagekonti | 12 085 | 12 527 | 12 758 | 12 763 | 12 220 | 11 958 | 11 656 |
| davon mit Einlagen | | | | | | | |
| bis 5 000 CHF | 6 832 | 7 064 | 7 333 | 7 407 | 6 810 | 6 682 | 6 465 |
| 5 001 - 10 000 CHF | 1 340 | 1 423 | 1 422 | 1 417 | 1 313 | 1 219 | 1 177 |
| 10 001 - 20 000 CHF | 1 232 | 1 280 | 1 340 | 1 266 | 1 172 | 1 222 | 1 154 |
| 20 001 - 50 000 CHF | 1 268 | 1 431 | 1 485 | 1 303 | 1 369 | 1 282 | 1 206 |
| über 50 000 CHF | 1 413 | 1 329 | 1 178 | 1 370 | 1 556 | 1 553 | 1 654 |
| Einlagen auf Depositen- und Einlagekonti in Tsd. CHF | 435 941 | 398 105 | 363 094 | 497 103 | 663 761 | 666 660 | 614 171 |
| davon mit Einlagen | | | | | | | |
| bis 5 000 CHF | 14 537 | 16 210 | 15 674 | 15 592 | 14 148 | 10 214 | 10 951 |
| 5 001 - 10 000 CHF | 9 813 | 10 596 | 10 386 | 10 436 | 9 684 | 8 854 | 8 707 |
| 10 001 - 20 000 CHF | 17 734 | 19 072 | 19 363 | 18 527 | 16 624 | 17 132 | 16 449 |
| 20 001 - 50 000 CHF | 42 152 | 50 134 | 47 296 | 41 573 | 45 305 | 42 411 | 38 808 |
| über 50 000 CHF | 351 705 | 302 093 | 270 375 | 410 975 | 578 000 | 588 049 | 539 256 |

Quelle: Bankstatistik

T_5.5_03

Banken

Hypothekaranlagen und Baukredite nach Baukategorie, 2005 - 2011

| Hypothekaranlagen in Tsd. CHF | 2005 | 2006 | 2007 | 2008 | 2009 | 2010 | 2011 |
|---|------------------|------------------|------------------|------------------|------------------|------------------|------------------|
| Bestand der Hypothekaranlagen per 1.1. | 6 023 686 | 6 155 071 | 6 491 421 | 6 868 804 | 7 297 372 | 7 781 173 | 8 417 386 |
| davon Privater Wohnungsbau | 3 582 911 | 3 753 214 | 3 960 490 | 4 199 495 | 4 689 473 | 4 655 500 | 5 052 995 |
| Allgemeiner Wohnungsbau | 1 572 416 | 1 611 723 | 1 570 016 | 1 809 433 | 1 675 619 | 1 710 339 | 1 846 520 |
| Landwirtsch. Bauten | 41 545 | 40 606 | 42 896 | 44 071 | 48 723 | 52 491 | 53 622 |
| Industrielle Bauten | 587 102 | 506 047 | 643 292 | 511 066 | 554 144 | 1 056 575 | 1 099 341 |
| Unbebaute Grundstücke | 239 712 | 243 481 | 274 727 | 304 739 | 329 413 | 306 268 | 364 908 |
| Neuanlagen und Zinsbelastungen | 892 142 | 936 229 | 1 254 183 | 7 538 303 | 1 686 225 | 1 367 930 | 1 468 780 |
| Rückzahlungen | 760 757 | 599 503 | 876 266 | 7 418 367 | 1 233 191 | 719 111 | 883 303 |
| Bestand der Hypothekaranlagen per 31.12. | 6 155 071 | 6 491 797 | 6 869 338 | 6 988 740 | 7 748 809 | 8 429 992 | 9 002 862 |
| davon Privater Wohnungsbau | 3 753 214 | 3 921 698 | 4 200 029 | 4 514 340 | 4 637 045 | 5 069 348 | 5 517 299 |
| Allgemeiner Wohnungsbau | 1 611 723 | 1 549 164 | 1 809 433 | 1 574 467 | 1 706 721 | 1 846 930 | 1 910 345 |
| Landwirtsch. Bauten | 40 606 | 42 896 | 44 071 | 48 723 | 52 491 | 53 622 | 53 337 |
| Industrielle Bauten | 506 047 | 643 292 | 511 066 | 521 797 | 1 047 835 | 1 095 184 | 1 227 079 |
| Unbebaute Grundstücke | 243 481 | 274 119 | 304 739 | 329 413 | 304 717 | 364 908 | 294 800 |
| Gewährte Baukredite in Tsd. CHF | 2005 | 2006 | 2007 | 2008 | 2009 | 2010 | 2011 |
| Bestand der Baukredite per 1.1. | 89 161 | 94 490 | 102 216 | 84 531 | 98 757 | 94 882 | 63 388 |
| davon Privater Wohnungsbau | 51 405 | 69 124 | 47 549 | 51 392 | 41 975 | 38 864 | 28 018 |
| Allgemeiner Wohnungsbau | 30 768 | 23 219 | 48 830 | 27 673 | 50 540 | 43 620 | 33 480 |
| Landwirtsch. Bauten | 1 227 | 1 227 | 791 | 2 298 | 2 885 | 1 174 | 1 196 |
| Industrielle Bauten | 5 761 | 920 | 5 046 | 3 168 | 3 357 | 11 224 | 694 |
| Bestand der Baukredite per 31.12. | 102 662 | 102 216 | 84 531 | 98 757 | 94 882 | 63 388 | 56 101 |
| davon Privater Wohnungsbau | 82 949 | 47 549 | 51 392 | 41 975 | 38 864 | 28 018 | 30 561 |
| Allgemeiner Wohnungsbau | 17 581 | 48 830 | 27 673 | 50 540 | 43 620 | 33 480 | 19 465 |
| Landwirtsch. Bauten | 1 212 | 791 | 2 298 | 2 885 | 1 174 | 1 196 | 1 253 |
| Industrielle Bauten | 920 | 5 046 | 3 168 | 3 357 | 11 224 | 694 | 4 822 |

Quelle: Bankstatistik

T_5_5_04

Erläuterung zur Tabelle:

Privater Wohnungsbau: Einfamilienhäuser sowie selbst bewohnte (nicht vermietete) Wohnungen in Mehrfamilienhäusern und Eigentumswohnungen.

Allgemeiner Wohnungsbau: Mehrfamilienhäuser und Eigentumswohnungen soweit Anlageobjekte (Mietwohnungen), weiters Wohnbauten mit Ladenlokalen oder kleingewerblichen Betrieben und Geschäftsbauten.

Industrielle Bauten: Einschliesslich grossgewerblicher Bauten für Produktionszwecke und Verwaltungsbauten.

Gewährung von Baukrediten: Einschliesslich Zinsbelastung

Hypothekaranlagen: Der gemeldete Bestand per 1.1.11 entspricht nicht dem gemeldeten Bestand per 31.12.10 der Bankstatistik 2010. In der Statistik 2011 wird der Bestand um 0.1% höher ausgewiesen.

Treuhänder

nach dem Treuhändergesetz eingetragen, 1995 - 2011

| Jahr | Treuhänder | Treuhänder mit eingeschränkter Bewilligung | Treuhandgesellschaften | Treuhandgesellschaften mit eingeschränkter Bewilligung |
|------|------------|--|------------------------|--|
| 1995 | 60 | * | 198 | * |
| 1996 | 48 | * | 198 | * |
| 1997 | 54 | * | 203 | * |
| 1998 | 61 | * | 218 | * |
| 1999 | 63 | * | 239 | * |
| 2000 | 69 | * | 256 | * |
| 2001 | 79 | * | 265 | * |
| 2002 | 81 | * | 277 | * |
| 2003 | 79 | 20 | 279 | 8 |
| 2004 | 82 | 23 | 284 | 10 |
| 2005 | 86 | 27 | 295 | 13 |
| 2006 | 84 | 27 | 277 | 15 |
| 2007 | 88 | 27 | 257 | 17 |
| 2008 | 85 | 28 | 260 | 19 |
| 2009 | 83 | 26 | 262 | 24 |
| 2010 | 77 | 23 | 264 | 28 |
| 2011 | 79 | 21 | 263 | 29 |

Quelle: Finanzmarktaufsicht

T_5.5_05

Erläuterung zur Tabelle:

Treuhändergesetz: Gesetz vom 9. Dezember 1992 über die Treuhänder, LGBI. 1993 Nr. 42

Wirtschaftsprüfer

nach dem Wirtschaftsprüfergesetz eingetragen, 1995 - 2011

| Jahr | Wirtschaftsprüfer | Wirtschaftsprüfer im freien Dienstleistungsverkehr | Revisionsgesellschaften | Revisionsgesellschaften im freien Dienstleistungsverkehr |
|------|-------------------|---|-------------------------|---|
| 1995 | 13 | - | 18 | - |
| 1996 | 12 | - | 22 | - |
| 1997 | 14 | - | 22 | - |
| 1998 | 14 | - | 22 | - |
| 1999 | 16 | - | 23 | 1 |
| 2000 | 17 | - | 25 | 2 |
| 2001 | 17 | - | 26 | 2 |
| 2002 | 19 | - | 30 | 7 |
| 2003 | 20 | - | 28 | 12 |
| 2004 | 23 | - | 28 | 18 |
| 2005 | 24 | 2 | 26 | 20 |
| 2006 | 24 | 3 | 25 | 21 |
| 2007 | 23 | 4 | 24 | 21 |
| 2008 | 23 | 5 | 26 | 21 |
| 2009 | 24 | 5 | 26 | 23 |
| 2010 | 25 | 6 | 26 | 22 |
| 2011 | 23 | 9 | 24 | 22 |

Quelle: Finanzmarktaufsicht

T_5.5_06

Erläuterung zur Tabelle:

Wirtschaftsprüfergesetz: Gesetz vom 9. Dezember 1992 über die Wirtschaftsprüfer und Revisionsgesellschaften, LGBl. 1993 Nr. 44

Rechtsanwälte

nach dem Rechtsanwaltsgesetz eingetragen oder eintragungsfähig, 1995 - 2011

| Jahr | Rechtsanwälte | Eintragungsfähige Rechtsanwälte | Niedergelassene EU-Rechtsanwälte | Rechtsanwalts- Sozietäten | Zweigniederlassungen von Rechtsanwaltsgesellschaften | Konzipienten | Rechtsagenten |
|------|---------------|------------------------------------|-------------------------------------|------------------------------|---|--------------|---------------|
| 1995 | 63 | * | * | 11 | * | 42 | 8 |
| 1996 | 66 | * | * | 12 | * | 44 | 8 |
| 1997 | 70 | * | * | 13 | * | 44 | 8 |
| 1998 | 79 | * | * | 14 | * | 47 | 8 |
| 1999 | 84 | * | * | 16 | * | 49 | 6 |
| 2000 | 89 | * | * | 17 | * | 57 | 6 |
| 2001 | 97 | * | * | 20 | * | 60 | 6 |
| 2002 | 112 | * | * | 25 | * | 64 | 5 |
| 2003 | 103 | 45 | 13 | 27 | * | 61 | 5 |
| 2004 | 110 | 48 | 18 | 27 | 1 | 58 | 5 |
| 2005 | 116 | 55 | 18 | 28 | 1 | 64 | 5 |
| 2006 | 124 | 55 | 19 | 26 | - | 71 | 5 |
| 2007 | 128 | 63 | 20 | 25 | - | 65 | 5 |
| 2008 | 133 | 64 | 27 | 26 | 1 | 71 | 5 |
| 2009 | 147 | 60 | 25 | 28 | 1 | 66 | 5 |
| 2010 | 150 | 66 | 25 | 28 | 1 | 67 | 4 |
| 2011 | 164 | 61 | 27 | 29 | 1 | 56 | 4 |

Quelle: Finanzmarktaufsicht

T_5.5_07

Erläuterung zur Tabelle:

Rechtsanwaltsgesetz: Gesetz vom 9. Dezember 1992 über die Rechtsanwälte, LGBl. 1993 Nr. 41

Patentanwälte

nach dem Patentanwaltsgesetz eingetragen, 1995 - 2011

| Jahr | Patentanwälte | Patentanwaltsgesellschaften |
|------|---------------|-----------------------------|
| 1995 | 16 | 3 |
| 1996 | 22 | 3 |
| 1997 | 24 | 3 |
| 1998 | 24 | 4 |
| 1999 | 24 | 5 |
| 2000 | 24 | 5 |
| 2001 | 18 | 5 |
| 2002 | 17 | 5 |
| 2003 | 16 | 5 |
| 2004 | 12 | 5 |
| 2005 | 13 | 5 |
| 2006 | 13 | 4 |
| 2007 | 10 | 4 |
| 2008 | 10 | 4 |
| 2009 | 10 | 3 |
| 2010 | 9 | 3 |
| 2011 | 9 | 3 |

Quelle: Finanzmarktaufsicht

T_5.5_08

Erläuterung zur Tabelle:

Patentanwaltsgesetz: Gesetz vom 9. Dezember 1992 über die Patentanwälte, LGBl. 1993 Nr. 43

Investmentunternehmen

Inländische, 1996 - 2011

| Jahr | Anzahl inländische Investmentunternehmen | | | |
|------|---|----------------------------|---------------|-------------|
| | davon segmentierte Investmentunternehmen | mit insgesamt Segmenten | Nettovermögen | in Mio. CHF |
| 1996 | 3 | 1 | 3 | * |
| 1997 | 5 | 1 | 3 | 700 |
| 1998 | 10 | 2 | 5 | 1 320 |
| 1999 | 27 | 11 | 29 | 2 300 |
| 2000 | 44 | 14 | 36 | 3 040 |
| 2001 | 72 | 23 | 59 | 5 600 |
| 2002 | 90 | 28 | 86 | 6 100 |
| 2003 | 107 | 37 | 113 | 11 980 |
| 2004 | 141 | 42 | 141 | 15 610 |
| 2005 | 163 | 45 | 157 | 20 570 |
| 2006 | 208 | 48 | 179 | 26 700 |
| 2007 | 303 | 59 | 224 | 30 450 |
| 2008 | 363 | 72 | 269 | 26 430 |
| 2009 | 411 | 78 | 285 | 37 267 |
| 2010 | 469 | 91 | 315 | 37 680 |
| 2011 | 535 | 86 | 336 | 35 440 |

Quelle: Finanzmarktaufsicht

T_5.5_09

Investmentunternehmen

Bewilligte ausländische, 1998 - 2011

Anzahl ausländische Investmentunternehmen

| Jahr | | davon segmentierte Investmentunternehmen | mit insgesamt Segmenten |
|------|-----|---|----------------------------|
| 1998 | 10 | - | - |
| 1999 | 27 | 7 | 56 |
| 2000 | 120 | 25 | 201 |
| 2001 | 136 | 28 | 273 |
| 2002 | 165 | 39 | 444 |
| 2003 | 192 | 45 | 492 |
| 2004 | 208 | 52 | 580 |
| 2005 | 239 | 56 | 659 |
| 2006 | 240 | 55 | 741 |
| 2007 | 246 | 67 | 862 |
| 2008 | 219 | 74 | 1031 |
| 2009 | 190 | 75 | 939 |
| 2010 | 193 | 80 | 1079 |
| 2011 | 198 | 82 | 1042 |

Quelle: Finanzmarktaufsicht

T_5.5_10

Verwaltungsgesellschaften

von inländischen Investmentunternehmen, 1996 - 2011

Verwaltungsgesellschaften von Investmentunternehmen

| Jahr | | davon Fondsleitungs- gesellschaften | davon Anlage- gesellschaften |
|------|----|--|---------------------------------|
| 1996 | 3 | 3 | - |
| 1997 | 4 | 4 | - |
| 1998 | 5 | 5 | - |
| 1999 | 10 | 10 | - |
| 2000 | 14 | 14 | - |
| 2001 | 19 | 16 | 3 |
| 2002 | 22 | 16 | 6 |
| 2003 | 28 | 17 | 11 |
| 2004 | 29 | 17 | 12 |
| 2005 | 27 | 17 | 10 |
| 2006 | 28 | 19 | 9 |
| 2007 | 27 | 20 | 7 |
| 2008 | 28 | 21 | 7 |
| 2009 | 27 | 21 | 6 |
| 2010 | 24 | 21 | 3 |
| 2011 | 22 | 21 | 1 |

Quelle: Finanzmarktaufsicht

T_5.5_11

Schaden-, Lebens- und Rückversicherungen

Kennzahlen, 2003 - 2011

| Jahr | Anzahl | davon Captives | Gebuchte | Zahlungen für | Eigenkapital | Total |
|------|--------|----------------|---------------|-----------------------------|--------------|-------------|
| | | | Bruttoprämien | Versicherungsfälle (brutto) | | |
| | | | in Mio. CHF | in Mio. CHF | in Mio. CHF | in Mio. CHF |
| 2003 | 23 | 7 | 1 474.7 | 121.5 | 467.3 | 3 946.3 |
| 2004 | 28 | 10 | 2 563.2 | 143.4 | 443.6 | 6 611.4 |
| 2005 | 31 | 10 | 4 204.5 | 430.8 | 433.4 | 10 729.2 |
| 2006 | 35 | 11 | 6 805.3 | 472.9 | 598.4 | 17 026.5 |
| 2007 | 37 | 11 | 6 898.9 | 771.3 | 762.3 | 23 306.4 |
| 2008 | 42 | 12 | 5 939.0 | 1 667.2 | 736.8 | 21 386.2 |
| 2009 | 41 | 12 | 8 785.0 | 2 415.9 | 816.5 | 31 364.2 |
| 2010 | 40 | 12 | 9 405.9 | 2 826.4 | 793.9 | 31 143.0 |
| 2011 | 40 | 12 | 4 803.0 | 2 375.1 | 720.4 | 30 541.8 |

Quelle: Finanzmarktaufsicht

T_5.5_12

Erläuterung zur Tabelle:

Schaden-, Lebens- und Rückversicherungen: Schaden-, Lebens- und Rückversicherungen mit Sitz in Liechtenstein

Versicherungsunternehmen

Niederlassungen und freier Dienstleistungsverkehr, 1997 - 2011

| Jahr | Niederlassungen Total | Niederlassungen aus der Schweiz | Niederlassungen aus dem EWR | Freier Dienstleis- ungsverkehr |
|------|--------------------------|------------------------------------|--------------------------------|-----------------------------------|
| 1997 | 34 | 34 | * | 50 |
| 1998 | 34 | 34 | * | 100 |
| 1999 | 34 | 34 | * | 100 |
| 2000 | 34 | 34 | * | 100 |
| 2001 | 34 | 34 | * | 120 |
| 2002 | 27 | 27 | * | 120 |
| 2003 | 31 | 31 | - | 180 |
| 2004 | 27 | 26 | 1 | 201 |
| 2005 | 27 | 26 | 1 | 225 |
| 2006 | 27 | 26 | 1 | 240 |
| 2007 | 26 | 25 | 1 | 340 |
| 2008 | 26 | 25 | 1 | 346 |
| 2009 | 23 | 22 | 1 | 375 |
| 2010 | 23 | 22 | 1 | 212 |
| 2011 | 18 | 17 | 1 | 253 |

Quelle: Finanzmarktaufsicht

T_5.5_16

6 SOZIALE SICHERHEIT UND GESUNDHEIT

6.1 SOZIALVERSICHERUNGEN UND ALTERSVORSORGE

- Alters- und Hinterlassenenversicherung
- Invalidenversicherung
- Familienausgleichskasse
- Betriebliche Personalvorsorge
- Unfallversicherung
- Krankenkassen

6.2 KRANKEN- UND GESUNDHEITSPFLEGE

- Ärzte
- Apotheken
- Laboratorien

6.3 KRANKHEIT, UNFÄLLE UND TOD

- Übertragbare Krankheiten
- Unfälle im Strassenverkehr
- Todesursachen

6 SOZIALE SICHERHEIT UND GESUNDHEIT

CHF 2.4 Mrd. Kapital in der Alters- und Hinterlassenenversicherung (AHV)

Das Kapital der AHV verzeichnete 2011 einen leichten Rückgang um 0.3% und blieb somit auf dem Vorjahresniveau von rund CHF 2.4 Mrd. Der Hauptgrund für den Rückgang lag in der Veränderung der Kapitalerträge, inklusive der Bewertungsgewinne und -verluste; 2010 wurde hier noch ein Gewinn von CHF 73.8 Mio. ausgewiesen und im Berichtsjahr musste dann ein Verlust von CHF -29.5 Mio. verzeichnet werden. Gleichzeitig sanken 2011 im Vergleich zum Vorjahr die Beiträge der Versicherten und der Arbeitgeber um CHF 3.4 Mio. auf CHF 201.9 Mio., während der Staatsbeitrag von CHF 52.6 Mio. auf CHF 54.4 Mio. erhöht wurde. Die jährlich steigenden ausbezahlten Leistungen erreichten den Stand von CHF 234.9 Mio. Rückläufige Beiträge der Versicherten werden seit dem Jahr 2010 beobachtet. Dies ist vor allem eine Folge von Gesetzesänderungen bei einigen freien Berufen, welche es den Rechtsanwälten, Ärzten und Gesundheitsberuflern ermöglicht, ihre Betriebe neu in Form einer juristischen Person (z.B. Aktiengesellschaft) zu führen.

CHF 4.3 Mrd. Gesamtkapital in der betrieblichen Personalvorsorge

Am 31. Dezember 2011 wurde das Gesamtkapital der Pensionskassen mit CHF 4.3 Mrd. bewertet, was gegenüber dem Vorjahr einem Anstieg von 5.6% entspricht. Diese Zunahme resultierte einerseits aus den stetig wachsenden Jahresbeiträgen (2011: 347.1 Mio.). Andererseits profitierten die Liechtensteiner Pensionskassen von einer weiteren Erholung der Finanzmärkte.

Erstmals über 100 Ärzte registriert

Anfangs der 1990er Jahre kamen in Liechtenstein rund 1 000 Einwohner auf einen praktizierenden Arzt. Seit dem EWR-Beitritt Liechtensteins im Jahr 1995 nahm die Ärztedichte kontinuierlich zu. Seitdem hat sich die Anzahl der praktizierenden Ärzte und Ärztinnen verdreifacht. Insgesamt stieg die Ärztezahls zwischen 1996 und 2011 von 33 auf 102 Ärzte. Hatte es 1996 noch einen praktizierenden Arzt auf 944 Einwohner gegeben, so entfielen 2011 auf einen Arzt nur mehr 358 Einwohner.

Anzahl Unfälle ist rückläufig

Im Jahr 2011 gewährten die Unfallversicherungen für 30 600 Beschäftigte (VZÄ) mit einer Lohnsumme von CHF 2.4 Mrd. den gesetzlichen Versicherungsschutz. Für beide Grössen wurde damit ein neuer Höchstwert ausgewiesen.

Die seit 2008 rückläufige Anzahl der bei den Unfallversicherungen gemeldeten Unfälle lag 2011 bei 6 745 Unfällen. Pro Unfall wurde von den Versicherungen ein Betrag von CHF 4 904 verrechnet, im Vorjahr waren es mit CHF 5 098 noch 3.8% mehr gewesen. Die Versicherungsleistungen beliefen sich 2011 auf CHF 15.2 Mio. Der markante Rückgang der Versicherungsleistungen gegenüber 2010 um CHF 15.3 Mio. ist auf die Auflösung von Schadenrückstellungen für Unfälle aus Vorjahren zurückzuführen.

Krankenkassen verfehlen das Kostenziel 2011

Mit einer Zunahme der Leistungen gegenüber 2010 um 4.1% auf CHF 143.2 Mio. konnten die Krankenkassen den von der Regierung vorgegebenen maximalen Zuwachs von 3.9% nicht einhalten. Parallel zu den Kosten erhöhten sich die Prämieinnahmen um 7.6% auf CHF 90.1 Mio. Im Gegensatz dazu fiel der Staatsbeitrag mit CHF 61.1 Mio. 5.8% tiefer aus als im Vorjahr.

Bruttoleistungen der oblig. Krankenpflegeversicherung nach Kostengruppe, 2011

in Mio. CHF

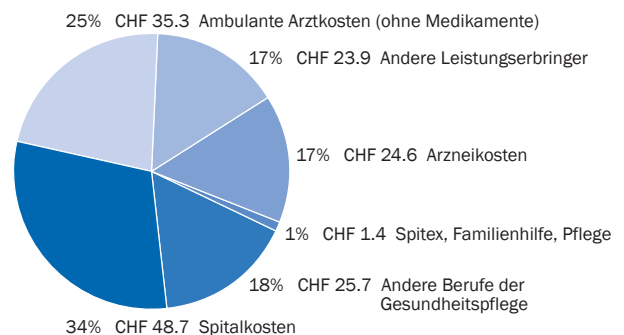

Quelle: Krankenkassenstatistik

A_6.0_01

METHODEN UND DATENQUELLEN

- Krankenkassenstatistik** Für die Krankenkassenstatistik werden Verwaltungsdaten des Amtes für Gesundheit verwendet. Das Amt für Gesundheit als Aufsichtsbehörde prüft die Jahresrechnungen der Kassen und des Kassenverbandes, die Vermögensanlagen, die Vermögensbewertung sowie die Rückstellungen und Reserven.
- Unfallversicherungsstatistik** Die Daten für die Unfallversicherungsstatistik werden vom Amt für Gesundheit in zusammengefasster Form bereitgestellt. Grundlage bilden die Gesamtbetriebsrechnungen, die Fondsrechnungen sowie die Risikostatistiken der obligatorischen Unfallversicherungen, die vom Amt für Gesundheit geprüft werden.
- Zivilstandsstatistik** Die Zivilstandsereignisse werden vom Zivilstandesamt und dem Ausländer- und Passamt im Zentralen Personenregister erfasst. Die Todesursachen der verstorbenen Personen, die zum Todeszeitpunkt der ständigen Bevölkerung Liechtensteins angehörten, werden vom Amt für Gesundheit zusammengestellt und an das Amt für Statistik übermittelt.

GLOSSAR

| | |
|--|---|
| Bruttoleistungen Krankenkassen | Die Bruttoleistungen umfassen alle von den Versicherern gedeckten Kosten einschliesslich Kostenbeteiligungen der Versicherten. |
| Kostenbeteiligung Krankenpflegeversicherung | Die Versicherten, die das 20. Altersjahr erfüllt haben, müssen für die obligatorischen Leistungen bei Krankenpflege eine Kostenbeteiligung in Form eines festen Betrages pro Kalenderjahr von CHF 200 entrichten. Hinzu kommt ein Selbstbehalt von 10% der den festen Jahresbetrag übersteigenden Kosten. Der Selbstbehalt beträgt maximal CHF 600. |
| Obligatorische Krankengeldversicherung | Obligatorisch versichert sind über 15-jährige Arbeitnehmer, die in Liechtenstein für einen Arbeitgeber mit Sitz oder Niederlassung in Liechtenstein tätig sind, bis zum Zeitpunkt des Bezuges einer ganzen AHV-Altersrente. Die Versicherten der obligatorischen Krankengeldversicherung erhalten bei ärztlich bescheinigter, mindestens hälftiger Arbeitsunfähigkeit ab dem 2. Tage nach dem Tage der Erkrankung ein Krankengeld, sofern sie mit dem Arbeitgeber nicht eine länger dauernde Lohnfortzahlung vereinbart haben. Das Krankentaggeld beträgt bei voller Arbeitsunfähigkeit mindestens 80% des bis anhin bezogenen AHV-pflichtigen Lohnes. |
| Obligatorische Krankenpflegeversicherung | Obligatorisch versichert sind Personen, die in Liechtenstein ihren zivilrechtlichen Wohnsitz haben oder eine Erwerbstätigkeit ausüben, mit Ausnahme der Zupendler. Die Leistungen der obligatorischen Krankenpflegeversicherung umfassen die Behandlungen, die ambulant durch den Arzt erbracht werden, sowie die vom Arzt verordneten Arzneimittel, die Pflegemassnahmen durch Organisationen der Gesundheits- und Krankenpflege (z.B. die Familienhilfe) im nicht-stationären Bereich (Spitex), die Beiträge an die Aufwendungen, die in Zusammenhang mit der häuslichen Pflege anfallen und über die normalen Lebenshaltungskosten hinausgehen, die Behandlungen, die stationär oder ambulant in Heilanstalten erbracht werden, die Kosten für Verpflegung und Unterkunft bei stationärer Behandlung in Spitälern, die Kurbeiträge an ärztlich verordnete Badekuren sowie die Krankentransporte, die durch Krankentransportunternehmungen ausgeführt werden. |
| Spitex | Spital- und heimexterne, nicht-stationäre Gesundheits- und Krankenpflege. |
| Staatsbeiträge | Der Staat beteiligt sich an den Kosten der Krankenversicherung durch Beiträge an die Versicherer zur Mitfinanzierung der obligatorisch versicherten Krankenpflegeleistungen, durch Beiträge an einkommensschwache Versicherte und durch Beiträge an Spitäler. |

GLOSSAR

Versicherte der Unfallversicherung

In der Berufsunfall- und der Nichtberufsunfallversicherung erheben die Versicherer nur die Lohnsummen und nicht die Zahl der Versicherten. Die Zahl der Versicherten wurde deshalb auf Grundlage der Beschäftigten in Vollzeitäquivalenten gemäss Beschäftigungsstatistik berechnet und dient lediglich der Vergleichbarkeit der Kosten pro Versicherten über einen längeren Zeitraum.

Die Zahl der versicherten Beschäftigten in Vollzeitäquivalenten in der Berufsunfallversicherung entspricht dem Jahresendstand der Beschäftigten in Vollzeitäquivalenten (gerundet). In der Nichtberufsunfallversicherung basiert die Berechnung auf der Zahl der versicherten Beschäftigten in Vollzeitäquivalenten der Berufsunfallversicherung und dem Verhältnis der Lohnsummen der Nichtberufsunfallversicherung und der Berufsunfallversicherung.

Vollzeitäquivalent

Ein Vollzeitäquivalent (VZÄ) entspricht einem Beschäftigungspensum von 100%. Beispielsweise ergeben zwei Teilzeit-Beschäftigungsverhältnisse mit einem Umfang von 80% und 20% der Normalarbeitszeit ein Vollzeitäquivalent.

6.1 Sozialversicherungen und Altersvorsorge

- Alters- und Hinterlassenenversicherung
- Invalidenversicherung
- Familienausgleichskasse
- Betriebliche Personalvorsorge
- Unfallversicherung
- Krankenkassen

„kurz & bündig“

2011:

AHV:

Versicherten- und Arbeitgeberbeiträge CHF 201.9 Mio.,
Staatsbeitrag CHF 54.4 Mio., Ausgaben CHF 234.9 Mio.

IV:

Versicherten- und Arbeitgeberbeiträge CHF 39.9 Mio.,
Staatsbeitrag CHF 15.5 Mio., Ausgaben CHF 55.5 Mio.

FAK:

Beiträge der Abrechnungspflichtigen CHF 55.8 Mio.,
Ausgaben CHF 49.8 Mio.

Obligatorische Unfallversicherung:

Prämien und Landesbeiträge CHF 50.4 Mio.,
Versicherungsleistungen CHF 15.2 Mio.

Obligatorische Krankenpflegeversicherung:

Prämien CHF 90.1 Mio., Staatsbeitrag CHF 61.1 Mio.,
Leistungen CHF 143.2 Mio.

Altersvorsorgeversicherungen Reinvermögen per 31. Dezember, 2002 - 2011

in Mrd. CHF

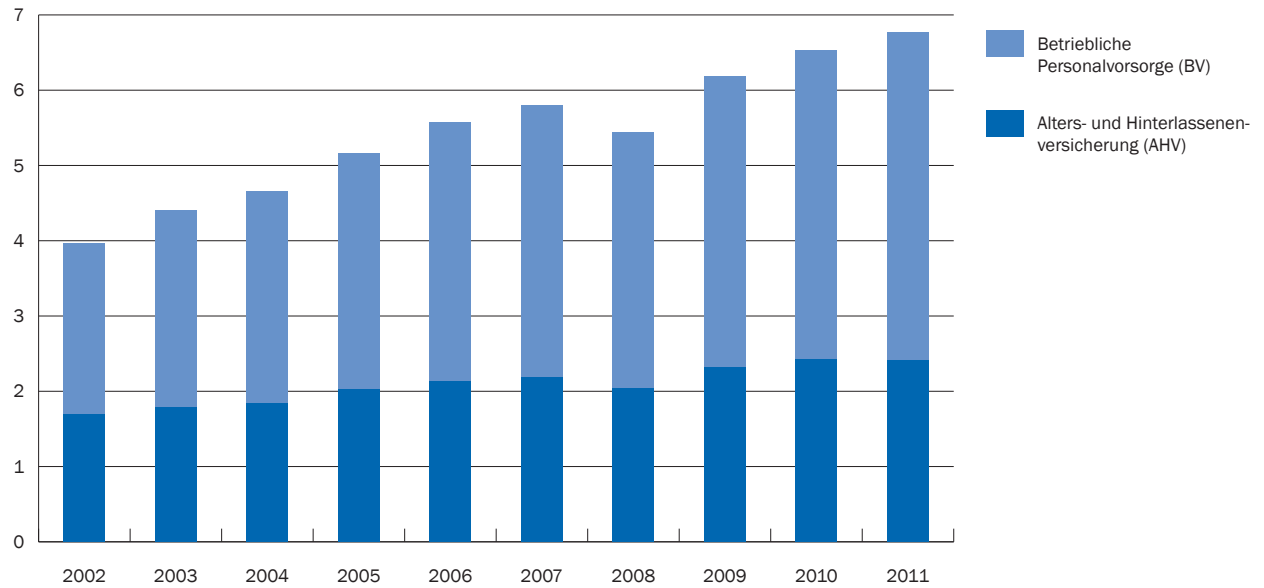

Quelle: AHV, Finanzmarktaufsicht

A_6.1_01

Alters- und Hinterlassenenversicherung

Einnahmen, Ausgaben und Reserven, 1960 - 2011

| Jahr | Einnahmen | | | Ausgaben | | Kapital | | | |
|------|-------------|--------------------------------------|---------------|----------------|-----------------------|-----------------|----------------------------|-------------------------------|--------|
| | Total | Beiträge Versicherte und Arbeitgeber | Staatsbeitrag | Kapitalerträge | Jährliche Veränderung | Stand Ende Jahr | Jahresausgaben in Reserven | zusätzliche Bewertungsreserve | |
| | in Mio. CHF | | | | | | | | |
| 1960 | 3.01 | 2.27 | 0.44 | 0.30 | 0.81 | 2.20 | 12.02 | 14.84 | - |
| 1970 | 12.74 | 9.72 | 1.14 | 1.88 | 5.70 | 7.04 | 51.72 | 11.02 | - |
| 1980 | 56.78 | 41.77 | 5.29 | 9.72 | 29.27 | 27.51 | 243.71 | 8.33 | - |
| 1990 | 105.64 | 83.02 | 10.79 | 11.82 | 54.09 | 51.55 | 697.64 | 12.90 | - |
| 1991 | 145.46 | 88.48 | 11.88 | 45.11 | 59.70 | 85.77 | 783.41 | 13.12 | - |
| 1992 | 158.83 | 92.30 | 13.28 | 53.26 | 66.51 | 92.32 | 875.73 | 13.17 | - |
| 1993 | 160.67 | 95.86 | 14.56 | 50.25 | 72.80 | 87.87 | 963.60 | 13.24 | - |
| 1994 | 156.77 | 98.95 | 15.23 | 42.59 | 75.75 | 81.02 | 1044.63 | 13.79 | - |
| 1995 | 169.61 | 107.15 | 13.44 | 49.02 | 80.52 | 89.11 | 1133.74 | 14.08 | - |
| 1996 | 185.81 | 106.35 | 15.12 | 64.34 | 83.55 | 102.26 | 1236.00 | 14.79 | - |
| 1997 | 224.94 | 111.55 | 17.96 | 95.43 | 99.50 | 125.44 | 1361.44 | 13.68 | - |
| 1998 | 218.22 | 119.42 | 19.44 | 79.36 | 107.56 | 110.66 | 1472.10 | 13.69 | - |
| 1999 | 224.28 | 139.14 | 20.41 | 64.73 | 113.17 | 111.11 | 1583.21 | 13.99 | 20.00 |
| 2000 | 236.58 | 141.50 | 21.45 | 73.63 | 118.32 | 118.26 | 1701.48 | 14.38 | 70.00 |
| 2001 | 210.65 | 150.95 | 32.14 | 27.56 | 138.75 | 71.90 | 1773.38 | 12.78 | 16.50 |
| 2002 | 67.54 | 156.69 | 33.77 | -122.92 | 147.50 | -79.96 | 1693.43 | 11.48 | 0.00 |
| 2003 | 247.77 | 153.29 | 35.50 | 58.98 | 156.19 | 91.58 | 1785.01 | 11.43 | 50.00 |
| 2004 | 223.15 | 158.01 | 36.86 | 28.28 | 163.10 | 60.05 | 1845.06 | 11.31 | 80.00 |
| 2005 | 353.96 | 166.59 | 38.71 | 148.66 | 172.27 | 181.69 | 2026.74 | 11.77 | 130.00 |
| 2006 | 285.65 | 177.08 | 40.18 | 68.39 | 179.10 | 106.74 | 2133.29 | 11.91 | 160.00 |
| 2007 | 237.01 | 187.35 | 44.58 | 5.08 | 190.58 | 46.43 | 2179.71 | 11.44 | 160.00 |
| 2008 | 59.57 | 198.24 | 46.63 | -185.30 | 198.69 | -139.12 | 2040.60 | 10.27 | - |
| 2009 | 491.65 | 208.89 | 49.67 | 233.09 | 213.80 | 277.86 | 2318.45 | 10.84 | - |
| 2010 | 331.67 | 205.26 | 52.64 | 73.77 | 227.73 | 103.94 | 2422.39 | 10.64 | - |
| 2011 | 226.80 | 201.87 | 54.39 | -29.46 | 234.94 | -8.14 | 2414.25 | 10.28 | - |

Quelle: Alters- und Hinterlassenenversicherung

T_6.1_01

Invalidenversicherung

Betriebsrechnung, 1960 - 2011

| Jahr | Einnahmen in Tsd. CHF | | | | | | Ausgaben in Tsd. CHF | | | | | Einnahmen- überschuss/ Fehlbetrag |
|------|-----------------------|--------------------|--------------------------------|--------|--------|-----------------------|----------------------|------------|---|---------------------|---|---|
| | Total | Beiträge gesamt | Versicherte und Arbeitgeber | Staat | Zinsen | Rücker- stattungen | Total | Leistungen | Beiträge an Institutionen und Organisationen | Abschrei- bungen | | |
| 1960 | 267 | 267 | 220 | 47 | - | - | 96 | 96 | - | - | - | 171 |
| 1970 | 1 709 | 1 672 | 972 | 700 | 22 | 15 | 1 605 | 1 308 | 297 | - | - | 104 |
| 1980 | 5 928 | 5 870 | 4 177 | 1 693 | 37 | 21 | 5 928 | 4 830 | 1 099 | - | - | * |
| 1990 | 13 483 | 13 113 | 8 305 | 4 808 | 223 | 147 | 13 483 | 9 883 | 3 599 | - | - | * |
| 1991 | 15 873 | 15 630 | 8 854 | 6 776 | 124 | 119 | 15 873 | 11 449 | 4 424 | - | - | * |
| 1992 | 18 053 | 17 772 | 9 229 | 8 543 | 124 | 157 | 18 053 | 13 660 | 4 393 | - | - | * |
| 1993 | 19 700 | 19 530 | 9 596 | 9 934 | 2 | 168 | 20 046 | 14 875 | 5 171 | - | - | -346 |
| 1994 | 20 874 | 20 769 | 9 905 | 10 864 | - | 105 | 21 727 | 16 477 | 5 250 | - | - | -853 |
| 1995 | 24 202 | 24 032 | 13 985 | 10 047 | - | 170 | 24 050 | 18 842 | 5 208 | - | - | 152 |
| 1996 | 27 132 | 27 000 | 16 752 | 10 248 | 2 | 130 | 27 132 | 20 864 | 6 255 | 13 | - | * |
| 1997 | 26 638 | 26 484 | 17 640 | 8 844 | 26 | 128 | 26 638 | 20 025 | 6 599 | 14 | - | * |
| 1998 | 32 752 | 32 330 | 18 886 | 13 444 | 62 | 360 | 32 752 | 25 373 | 7 368 | 11 | - | * |
| 1999 | 35 624 | 35 120 | 22 017 | 13 103 | 62 | 442 | 35 624 | 26 896 | 8 713 | 15 | - | * |
| 2000 | 38 782 | 37 740 | 22 424 | 15 316 | 10 | 1 032 | 38 783 | 28 943 | 9 782 | 58 | - | * |
| 2001 | 42 398 | 41 579 | 23 883 | 17 696 | 2 | 817 | 42 398 | 33 265 | 9 102 | 31 | - | * |
| 2002 | 45 919 | 45 629 | 24 777 | 20 852 | 61 | 229 | 45 919 | 35 913 | 9 989 | 17 | - | * |
| 2003 | 49 479 | 48 736 | 24 263 | 24 473 | 18 | 725 | 49 479 | 39 947 | 9 490 | 42 | - | * |
| 2004 | 52 919 | 51 877 | 25 035 | 26 842 | 10 | 1 032 | 53 681 | 42 768 | 10 849 | 64 | - | -762 |
| 2005 | 53 451 | 52 679 | 26 428 | 26 251 | 29 | 743 | 53 451 | 43 909 | 9 440 | 102 | - | 0 |
| 2006 | 54 326 | 53 848 | 34 490 | 19 358 | 89 | 389 | 53 870 | 42 191 | 11 638 | 41 | - | 456 |
| 2007 | 49 264 | 48 618 | 36 950 | 11 668 | 141 | 505 | 49 483 | 37 104 | 12 361 | 18 | - | -219 |
| 2008 | 49 525 | 49 079 | 39 171 | 9 908 | 99 | 347 | 49 523 | 37 093 | 12 402 | 28 | - | 2 |
| 2009 | 53 893 | 41 480 | 41 279 | 12 379 | 34 | 201 | 53 684 | 37 709 | 15 955 | 20 | - | 208 |
| 2010 | 54 468 | 41 049 | 40 558 | 13 394 | 25 | 491 | 54 431 | 38 080 | 16 328 | 23 | - | 37 |
| 2011 | 55 559 | 40 056 | 39 928 | 15 485 | 18 | 128 | 55 505 | 36 371 | 19 094 | 40 | - | 54 |

Quelle: Alters- und Hinterlassenenversicherung

T_6.1_02

Erläuterung zur Tabelle:

Einnahmenüberschuss/ Fehlbetrag: Ab 1993 beträgt die Defizitdeckung durch den Staat maximal 50% der Gesamtaufwendungen der IV.

Familienausgleichskasse

Betriebsrechnung, 1960 - 2011

| Jahr | Einnahmen in Tsd. CHF | | | | | | Ausgaben in Tsd. CHF | | | | | | Einnahmen- überschuss/ Fehlbetrag |
|------|-----------------------|--------------------|---|-------|-----------------------|----------------------------|----------------------|--------------------|---------------------|-------------------------------|---------|--------|---|
| | Total | Beiträge gesamt | Beiträge der Abrechnungs- pflichtigen | Staat | Rücker- stattungen | Nettoertrag der Anlagen | Total | Kinderzu- lagen | Geburts- zulagen | Alleinerziehen- denzulagen | Anderes | | |
| 1960 | 1 027 | 1 026 | 873 | 150 | 3 | 1 | 885 | 839 | 46 | - | 0 | 132 | |
| 1970 | 4 878 | 4 878 | 4 856 | 0 | 22 | 0 | 4 277 | 4 151 | 126 | - | 0 | 601 | |
| 1980 | 14 258 | 13 996 | 13 740 | 200 | 56 | 262 | 12 032 | 11 793 | 239 | - | 0 | 2 226 | |
| 1990 | 28 861 | 27 595 | 27 333 | 200 | 62 | 1 266 | 23 385 | 20 903 | 600 | - | 1 882 | 5 476 | |
| 1991 | 32 607 | 29 437 | 29 135 | 200 | 102 | 3 170 | 25 860 | 25 078 | 760 | - | 22 | 6 747 | |
| 1992 | 34 847 | 30 474 | 30 372 | - | 102 | 4 373 | 29 976 | 29 129 | 839 | - | 8 | 4 871 | |
| 1993 | 35 444 | 31 695 | 31 579 | - | 116 | 3 749 | 29 944 | 29 079 | 824 | - | 41 | 5 501 | |
| 1994 | 36 312 | 32 668 | 32 577 | - | 91 | 3 644 | 32 379 | 30 658 | 837 | - | 884 | 3 933 | |
| 1995 | 34 778 | 31 350 | 31 189 | - | 161 | 3 428 | 33 655 | 32 756 | 890 | - | 9 | 1 123 | |
| 1996 | 35 440 | 31 504 | 30 848 | - | 656 | 3 936 | 33 547 | 32 610 | 895 | - | 42 | 1 893 | |
| 1997 | 39 741 | 33 039 | 32 332 | - | 707 | 6 702 | 36 417 | 35 183 | 1 191 | - | 43 | 3 324 | |
| 1998 | 41 234 | 35 177 | 34 576 | - | 601 | 6 057 | 37 055 | 35 595 | 1 429 | - | 31 | 4 179 | |
| 1999 | 44 132 | 40 556 | 40 330 | - | 226 | 3 576 | 38 347 | 36 842 | 1 290 | 175 | 40 | 5 785 | |
| 2000 | 43 856 | 39 668 | 39 260 | - | 408 | 4 188 | 42 928 | 39 466 | 1 612 | 733 | 1 117 | 928 | |
| 2001 | 43 589 | 42 075 | 41 785 | - | 290 | 1 514 | 47 456 | 44 646 | 1 644 | 1 110 | 56 | -3 867 | |
| 2002 | 39 196 | 43 950 | 43 322 | - | 628 | -4 754 | 48 567 | 45 672 | 1 724 | 1 141 | 30 | -9 371 | |
| 2003 | 47 897 | 43 134 | 42 416 | - | 718 | 4 763 | 47 591 | 44 097 | 1 717 | 1 202 | 575 | 306 | |
| 2004 | 46 968 | 44 429 | 43 765 | - | 664 | 2 539 | 47 069 | 43 936 | 1 739 | 1 282 | 112 | -101 | |
| 2005 | 54 967 | 46 638 | 46 199 | - | 439 | 8 329 | 49 364 | 44 031 | 1 847 | 1 307 | 2 179 | 5 603 | |
| 2006 | 53 491 | 49 423 | 48 989 | - | 434 | 4 068 | 48 437 | 44 306 | 1 739 | 1 320 | 1 072 | 5 054 | |
| 2007 | 52 474 | 52 194 | 51 797 | - | 397 | 280 | 50 398 | 46 769 | 1 934 | 1 663 | 32 | 2 076 | |
| 2008 | 44 772 | 55 235 | 54 819 | - | 416 | -10 463 | 50 627 | 46 977 | 1 958 | 1 650 | 42 | -5 855 | |
| 2009 | 68 123 | 58 291 | 57 736 | - | 555 | 9 832 | 49 993 | 46 077 | 2 216 | 1 671 | 29 | 18 130 | |
| 2010 | 60 374 | 57 139 | 56 749 | - | 390 | 3 235 | 49 095 | 45 338 | 2 154 | 1 571 | 32 | 11 279 | |
| 2011 | 58 032 | 56 221 | 55 819 | - | 402 | 1 811 | 49 809 | 46 015 | 2 217 | 1 521 | 56 | 4 601 | |

Quelle: Alters- und Hinterlassenenversicherung

T_6.1_03

Betriebliche Personalvorsorge

Beiträge und Kapital, 1996 - 2011

| Jahr | Total Jahresbeiträge | Arbeitgeber- beiträge | Arbeitnehmer- beiträge | Sonderbeiträge, Zusatzbeiträge | Gesamtkapital der Pensionskassen per 31.12. |
|-------------|-------------------------|--------------------------|---------------------------|-----------------------------------|--|
| in Mio. CHF | | | | | |
| 1996 | 138.9 | 76.7 | 62.2 | * | 1 480.7 |
| 1997 | 146.0 | 81.1 | 64.9 | * | 1 700.5 |
| 1998 | 166.6 | 87.9 | 78.7 | * | 1 912.5 |
| 1999 | 158.0 | 87.9 | 70.1 | * | 2 109.0 |
| 2000 | 180.9 | 102.1 | 78.8 | * | 2 330.9 |
| 2001 | 191.2 | 108.8 | 82.4 | * | 2 414.7 |
| 2002 | 200.3 | 114.7 | 85.6 | * | 2 277.5 |
| 2003 | 200.1 | 114.0 | 86.1 | * | 2 621.2 |
| 2004 | 208.4 | 117.4 | 91.0 | * | 2 814.0 |
| 2005 | 227.0 | 123.7 | 103.3 | * | 3 133.5 |
| 2006 | 241.4 | 134.3 | 107.1 | * | 3 450.0 |
| 2007 | 288.6 | 146.2 | 113.9 | 28.5 | 3 625.6 |
| 2008 | 319.3 | 159.1 | 125.4 | 34.8 | 3 399.6 |
| 2009 | 333.9 | 168.1 | 131.8 | 34.0 | 3 875.0 |
| 2010 | 324.4 | 171.3 | 132.7 | 20.4 | 4 118.0 |
| 2011 | 347.1 | 179.3 | 137.1 | 30.7 | 4 349.1 |

Quelle: Finanzmarktaufsicht

T_6.1_04

Erläuterung zur Tabelle

Die Pensionsversicherung für das Staatspersonal ist in den Zahlen vor 2007 nicht enthalten.

Total Jahresbeiträge seit 2007 inklusive Sonder- bzw. Zusatzbeiträge sowie Einlagen in Arbeitgeberbeitragsreserven.

Obligatorische Unfallversicherung

Erträge und Aufwendungen, 1983 - 2011

| Jahr | Erträge in Tsd. CHF | | | | Aufwendungen in Tsd. CHF | | | | |
|------|---------------------|----------------------------|----------------|-------------------|--------------------------|--------------------------|-----------------------------|---------------------|---------------------------|
| | Gesamt | Prämien und Landesbeiträge | Kapitalerträge | Regressein-nahmen | Gesamt | Versicherungs-leistungen | Teuerungszulagen auf Renten | Verwaltung, Steuern | Zuweisung an die Reserven |
| 1983 | 10 534 | 9 072 | 1 337 | 125 | 9 860 | 7 438 | 420 | 2 002 | . |
| 1990 | 15 750 | 12 816 | 2 491 | 443 | 17 868 | 14 771 | 465 | 2 632 | . |
| 1991 | 16 753 | 13 567 | 2 658 | 529 | 18 046 | 14 639 | 619 | 2 788 | . |
| 1992 | 21 433 | 17 626 | 3 142 | 665 | 21 194 | 16 730 | 851 | 3 614 | . |
| 1993 | 20 681 | 17 887 | 1 979 | 815 | 17 468 | 12 815 | 980 | 3 672 | . |
| 1994 | 22 359 | 18 912 | 2 072 | 1 375 | 20 681 | 15 807 | 995 | 3 879 | . |
| 1995 | 27 792 | 24 616 | 2 269 | 908 | 25 988 | 20 110 | 939 | 4 938 | . |
| 1996 | 29 817 | 25 557 | 2 419 | 1 841 | 26 699 | 20 496 | 1 097 | 5 106 | . |
| 1997 | 29 970 | 26 281 | 2 637 | 1 052 | 28 455 | 22 079 | 1 121 | 5 254 | . |
| 1998 | 26 673 | 22 516 | 2 901 | 1 256 | 35 122 | 29 347 | 993 | 4 783 | . |
| 1999 | 28 398 | 23 875 | 3 046 | 1 477 | 33 232 | 25 093 | 3 066 | 5 073 | . |
| 2000 | 31 165 | 26 407 | 3 068 | 1 691 | 37 716 | 31 302 | 802 | 5 612 | . |
| 2001 | 44 311 | 40 443 | 3 070 | 799 | 29 636 | 21 871 | 932 | 6 833 | . |
| 2002 | 46 783 | 42 220 | 2 924 | 1 639 | 45 342 | 37 365 | 876 | 7 100 | . |
| 2003 | 46 228 | 41 156 | 3 028 | 2 044 | 45 831 | 38 298 | 927 | 6 606 | . |
| 2004 | 36 328 | 31 936 | 2 863 | 1 529 | 40 631 | 33 182 | 867 | 6 039 | 543 |
| 2005 | 37 910 | 32 925 | 2 658 | 2 327 | 43 876 | 36 137 | 987 | 6 192 | 560 |
| 2006 | 38 928 | 33 528 | 2 389 | 3 012 | 35 247 | 27 449 | 971 | 6 256 | 571 |
| 2007 | 46 418 | 42 869 | 2 243 | 1 306 | 37 786 | 28 712 | 916 | 7 301 | 857 |
| 2008 | 50 374 | 46 189 | 2 340 | 1 845 | 43 233 | 33 538 | 916 | 7 855 | 924 |
| 2009 | 51 150 | 46 641 | 2 262 | 2 247 | 41 391 | 31 352 | 1 236 | 7 870 | 933 |
| 2010 | 54 045 | 48 581 | 1 815 | 3 649 | 40 664 | 30 529 | 1 193 | 7 971 | 972 |
| 2011 | 53 351 | 50 364 | 1 241 | 1 747 | 25 593 | 15 196 | 1 188 | 8 202 | 1 007 |

Quelle: Unfallversicherungsstatistik

T_6.1_06

Obligatorische Unfallversicherung

Schlüsselzahlen, 1997 - 2011

| Jahr | Versicherer | Unfälle | | | | | Pro Versicherten | | | |
|------|-------------|---------|-----------------------|----------------|--------------|--|--------------------------|------------------|-------------------------|--|
| | | Gesamt | davon | | | Berufsunfall- und Nichtberufsunfallversicherung in CHF | | | | |
| | | | mit Invaliditätsfolge | mit Todesfolge | Berufsunfall | Nichtberufsunfall | Freiwillige Versicherung | Prämieneinnahmen | Versicherungsleistungen | |
| 1997 | 12 | 5 014 | 37 | 5 | 2 008 | 2 982 | 24 | 936 | 999 | |
| 1998 | 12 | 5 305 | 46 | - | 2 090 | 3 189 | 26 | 776 | 1 311 | |
| 1999 | 12 | 5 574 | 45 | 3 | 2 147 | 3 400 | 27 | 780 | 1 082 | |
| 2000 | 12 | 5 756 | 49 | 4 | 2 132 | 3 599 | 25 | 823 | 1 269 | |
| 2001 | 12 | 5 824 | 19 | 2 | 2 246 | 3 567 | 11 | 1 170 | 830 | |
| 2002 | 10 | 6 141 | 31 | 4 | 2 256 | 3 881 | 4 | 1 234 | 1 417 | |
| 2003 | 10 | 6 394 | 33 | 1 | 2 127 | 4 259 | 8 | 1 187 | 1 473 | |
| 2004 | 9 | 6 436 | 35 | 3 | 2 129 | 4 298 | 9 | 923 | 1 247 | |
| 2005 | 9 | 6 408 | 50 | 6 | 1 939 | 4 462 | 7 | 934 | 1 366 | |
| 2006 | 8 | 6 668 | 45 | 5 | 2 083 | 4 578 | 7 | 924 | 989 | |
| 2007 | 7 | 6 932 | 30 | 4 | 2 351 | 4 575 | 6 | 1 142 | 992 | |
| 2008 | 7 | 7 087 | 27 | 3 | 2 155 | 4 926 | 6 | 1 198 | 1 130 | |
| 2009 | 7 | 7 031 | 29 | 4 | 1 947 | 5 082 | 2 | 1 231 | 1 079 | |
| 2010 | 7 | 6 813 | 30 | 3 | 1 840 | 4 967 | 6 | 1 260 | 1 024 | |
| 2011 | 7 | 6 745 | 30 | 2 | 1 884 | 4 850 | 11 | 1 277 | 495 | |

Quelle: Unfallversicherungsstatistik

T_6.1_07

Obligatorische Krankenpflegeversicherung

Leistungen und Einnahmen, 1992 - 2011

| Jahr | Versicherer | Versicherte | Brutto- | Prämien- | Kosten- | Staats- | Brutto- | Prämien- | Kosten- | Staats- |
|------|-------------|-------------|-------------|-------------|-------------|-------------|---------------------|------------------------------------|--------------------|---------------------|
| | | | leistungen | einnahmen | beteiligung | beiträge | leistungen | einnahmen | beteiligung | beiträge |
| | | | in Tsd. CHF | in Tsd. CHF | in Tsd. CHF | in Tsd. CHF | pro Versicherten | pro prämi- enpflichtiger Person | pro Erwachsenen | pro Versicherten |
| | | | in CHF | in CHF | in CHF | in CHF | in CHF | in CHF | in CHF | in CHF |
| 1992 | 14 | 34 409 | 45 996 | * | * | 16 608 | 1 337 | * | * | 483 |
| 1993 | 14 | 34 920 | 52 544 | * | * | 18 217 | 1 505 | * | * | 522 |
| 1994 | 16 | 35 298 | 54 067 | * | * | 18 590 | 1 532 | * | * | 527 |
| 1995 | 15 | 35 937 | 59 247 | * | * | 20 496 | 1 649 | * | * | 570 |
| 1996 | 11 | 33 150 | 61 109 | * | * | 21 148 | 1 843 | * | * | 638 |
| 1997 | 10 | 34 507 | 69 468 | 38 568 | 1 888 | 24 435 | 2 013 | 1 118 | * | 708 |
| 1998 | 9 | 33 101 | 68 204 | 50 680 | 1 713 | 24 169 | 2 060 | 1 531 | * | 730 |
| 1999 | 9 | 32 809 | 73 293 | 50 171 | 1 923 | 26 046 | 2 234 | 1 529 | * | 794 |
| 2000 | 5 | 33 080 | 79 402 | 48 698 | 3 630 | 27 750 | 2 400 | 1 472 | * | 839 |
| 2001 | 5 | 34 919 | 90 121 | 53 020 | 5 129 | 40 583 | 2 581 | 1 887 | 197 | 1 162 |
| 2002 | 5 | 34 990 | 94 003 | 57 473 | 4 909 | 43 122 | 2 687 | 2 040 | 188 | 1 232 |
| 2003 | 4 | 35 057 | 103 482 | 61 184 | 5 029 | 46 103 | 2 952 | 2 166 | 192 | 1 315 |
| 2004 | 4 | 34 993 | 102 702 | 67 678 | 7 743 | 45 315 | 2 935 | 2 422 | 294 | 1 295 |
| 2005 | 4 | 35 225 | 109 459 | 67 844 | 8 212 | 49 575 | 3 107 | 2 404 | 309 | 1 407 |
| 2006 | 4 | 35 519 | 115 502 | 68 772 | 8 469 | 50 619 | 3 252 | 2 409 | 315 | 1 425 |
| 2007 | 4 | 35 761 | 126 638 | 70 331 | 8 828 | 52 565 | 3 541 | 2 438 | 326 | 1 470 |
| 2008 | 4 | 36 014 | 130 781 | 75 659 | 9 061 | 54 131 | 3 631 | 2 591 | 330 | 1 503 |
| 2009 | 4 | 36 346 | 135 556 | 79 878 | 9 164 | 59 030 | 3 730 | 2 707 | 330 | 1 624 |
| 2010 | 3 | 36 601 | 137 543 | 83 488 | 9 352 | 64 915 | 3 758 | 2 798 | 333 | 1 774 |
| 2011 | 3 | 36 981 | 143 240 | 90 059 | 9 596 | 61 132 | 3 873 | 2 980 | 337 | 1 653 |

Quelle: Krankenkassenstatistik

T_6.1_08

Obligatorische Krankenpflegeversicherung

Bruttoleistungen nach ausgewählter Kostengruppe, 1997 - 2011

| Jahr | Gesamt | Ausgewählte Kostengruppen in Tsd. CHF | | | | | |
|------|---------|---------------------------------------|--|--------------|--|------------------------------------|--------------------------------|
| | | Spitalkosten | Ambulante Arztkosten ohne Medikamente | Arzneikosten | Andere Berufe der Gesundheitspflege | Spitex, Familien- hilfe, Pflege | Andere Leis- tungserbringer |
| 1997 | 69 468 | 22 027 | 23 564 | 11 323 | 8 619 | 3 023 | 912 |
| 1998 | 68 204 | 22 292 | 26 032 | 11 545 | 5 253 | 1 999 | 1 084 |
| 1999 | 73 293 | 22 046 | 30 056 | 12 853 | 4 924 | 1 989 | 1 425 |
| 2000 | 79 402 | 22 897 | 33 446 | 14 562 | 4 538 | 1 772 | 2 187 |
| 2001 | 90 121 | 30 000 | 32 352 | 18 238 | 6 243 | 1 535 | 1 753 |
| 2002 | 94 003 | 32 532 | 33 757 | 17 767 | 6 386 | 1 366 | 2 194 |
| 2003 | 103 482 | 37 793 | 35 491 | 19 714 | 6 100 | 1 170 | 3 215 |
| 2004 | 102 702 | 32 756 | 27 204 | 18 953 | 18 325 | 1 285 | 4 178 |
| 2005 | 109 459 | 35 590 | 28 279 | 20 681 | 18 824 | 1 515 | 4 569 |
| 2006 | 115 502 | 37 798 | 29 797 | 21 769 | 20 263 | 1 400 | 4 475 |
| 2007 | 126 638 | 44 067 | 30 502 | 22 062 | 20 735 | 2 783 | 6 490 |
| 2008 | 130 781 | 44 372 | 32 421 | 22 200 | 21 980 | 2 887 | 6 921 |
| 2009 | 135 556 | 47 368 | 35 338 | 23 344 | 22 704 | 2 389 | 4 415 |
| 2010 | 137 543 | 48 185 | 34 360 | 23 920 | 24 246 | 1 268 | 5 564 |
| 2011 | 143 240 | 48 651 | 35 268 | 24 575 | 25 695 | 1 372 | 7 680 |

Quelle: Krankenkassenstatistik

T_6.1_09

Erläuterung zur Tabelle:

Ambulante Arztkosten ohne Medikamente: 1997 bis 2003: Kosten für ambulante Behandlungen durch den Arzt, einschliesslich der vom Arzt angeordneten Analysen und der in Instituten ambulant vorgenommenen Röntgenaufnahmen, Bestrahlungen, Massagen u.ä., jedoch ohne Arzneien.

Andere Berufe der Gesundheitspflege: Abgabestellen für Mittel und Gegenstände, Chiropraktoren, Ergotherapeuten, Ernährungsberater, Hebammen, Heilbäder, Krankenpfleger, Laboratorien, Logopäden, Pflegeheime, Physiotherapeuten, Transport- und Rettungsunternehmen, Zahnärzte.

Krankenkassen

Schlüsselzahlen aus den Betriebsrechnungen - Einnahmen, 1997 - 2011

| Jahr | Prämien Obligatorische Krankenpflegeversicherung | Prämien Obligatorische Krankengeldversicherung | Prämien Freiwillige Versicherung | Andere Prämi- enanteile | Bruttoprämien | Staatsbeiträge | Sonstige Be- triebserträge |
|-------------|---|---|-------------------------------------|----------------------------|---------------|----------------|-------------------------------|
| in Tsd. CHF | | | | | | | |
| 1997 | 38 568 | 15 731 | 25 832 | 1 011 | 80 996 | 24 435 | 1 942 |
| 1998 | 50 680 | 15 432 | 26 866 | 40 | 92 964 | 24 169 | - |
| 1999 | 50 171 | 16 716 | 27 348 | 250 | 94 404 | 26 046 | 1 666 |
| 2000 | 48 698 | 18 807 | 27 374 | 4 157 | 98 892 | 27 750 | 2 090 |
| 2001 | 53 020 | 21 664 | 28 738 | 334 | 103 550 | 40 583 | 15 |
| 2002 | 57 473 | 21 135 | 30 731 | 450 | 108 937 | 43 122 | 23 |
| 2003 | 61 184 | 21 468 | 30 647 | -4 | 112 639 | 46 103 | 7 |
| 2004 | 67 678 | 20 173 | 31 852 | - | 119 560 | 45 315 | 260 |
| 2005 | 67 844 | 21 495 | 34 144 | -238 | 121 974 | 49 575 | 59 |
| 2006 | 68 772 | 20 939 | 34 354 | -85 | 123 428 | 50 619 | 105 |
| 2007 | 70 331 | 23 692 | 35 041 | 249 | 130 079 | 52 565 | 20 |
| 2008 | 75 659 | 23 617 | 35 648 | -29 | 135 023 | 54 131 | 4 |
| 2009 | 79 878 | 23 362 | 36 328 | -39 | 139 158 | 59 030 | -1 |
| 2010 | 83 488 | 23 056 | 40 584 | -394 | 146 464 | 64 915 | 4 903 |
| 2011 | 90 059 | 23 443 | 43 521 | 118 | 156 791 | 61 132 | 9 |

Quelle: Krankenkassenstatistik

T_6.1_12

Erläuterung:

Sonstige Betriebserträge 2010: Sondereffekt durch Ausscheiden eines Krankenversicherers.

Krankenkassen

Schlüsselzahlen aus den Betriebsrechnungen - Aufwendungen, 1997 - 2011

| Jahr | Versicherungsaufwand | | | | | | Betriebsaufwand |
|------|----------------------|--|-------------------|--|--------------------------|-------------------|-----------------|
| | Gesamt | Obligatorische Krankenpflegeversicherung | | Obligatorische Krankengeldversicherung | Freiwillige Versicherung | | Gesamt |
| | | Bruttoleistungen | Kostenbeteiligung | Bruttoleistungen | Bruttoleistungen | Kostenbeteiligung | |
| | in Tsd. CHF | | | | | | in Tsd. CHF |
| 1997 | -102 213 | -69 468 | 1 888 | -16 305 | -21 269 | - | -5 929 |
| 1998 | -100 103 | -68 204 | 1 713 | -13 955 | -17 847 | - | -7 819 |
| 1999 | -110 462 | -73 293 | 1 923 | -14 676 | -19 367 | - | -10 136 |
| 2000 | -117 411 | -79 402 | 3 630 | -16 785 | -20 411 | - | -11 410 |
| 2001 | -130 131 | -90 121 | 5 129 | -17 957 | -22 052 | 53 | -13 523 |
| 2002 | -133 407 | -94 003 | 4 909 | -20 586 | -20 571 | 94 | -14 722 |
| 2003 | -144 024 | -103 482 | 5 029 | -20 307 | -22 881 | 20 | -14 153 |
| 2004 | -140 734 | -102 702 | 7 743 | -19 967 | -21 771 | 38 | -14 584 |
| 2005 | -148 209 | -109 459 | 8 212 | -18 585 | -22 804 | 70 | -15 119 |
| 2006 | -156 969 | -115 502 | 8 469 | -18 547 | -25 015 | 55 | -16 054 |
| 2007 | -165 844 | -126 638 | 8 828 | -18 913 | -25 601 | 78 | -16 191 |
| 2008 | -166 225 | -130 781 | 9 061 | -17 701 | -29 090 | 71 | -17 026 |
| 2009 | -178 871 | -135 556 | 9 164 | -19 594 | -31 391 | 94 | -18 944 |
| 2010 | -184 180 | -137 543 | 9 352 | -20 614 | -32 105 | 87 | -21 080 |
| 2011 | -195 060 | -143 240 | 9 596 | -21 482 | -32 271 | 94 | -19 301 |

Quelle: Krankenkassenstatistik

T_6.1_13

Krankenkassen

Zusammenfassung der Betriebsrechnungen, 1997 - 2011

| Jahr | Gesamt Versicherungs- ertrag | Gesamt Versicherungs- und Betriebsaufwand | Neutraler Aufwand und Ertrag | Gesamtergebnis |
|-------------|---------------------------------|--|---------------------------------|----------------|
| in Tsd. CHF | | | | |
| 1997 | 107 608 | -108 143 | 669 | 134 |
| 1998 | 117 343 | -107 922 | - | 9 421 |
| 1999 | 122 591 | -120 598 | 1 511 | 3 504 |
| 2000 | 129 303 | -128 821 | 1 281 | 1 762 |
| 2001 | 143 727 | -143 654 | 956 | 1 029 |
| 2002 | 151 912 | -148 129 | 540 | 4 323 |
| 2003 | 158 103 | -158 177 | 1 219 | 1 144 |
| 2004 | 164 499 | -155 319 | -361 | 8 819 |
| 2005 | 171 014 | -163 329 | -284 | 7 401 |
| 2006 | 173 789 | -173 023 | -26 | 740 |
| 2007 | 182 299 | -182 035 | -434 | -170 |
| 2008 | 188 893 | -183 251 | -3 667 | 1 975 |
| 2009 | 197 966 | -197 815 | 5 018 | 5 169 |
| 2010 | 215 861 | -205 259 | 1 753 | 12 355 |
| 2011 | 217 466 | -214 361 | -2 484 | 621 |

Quelle: Krankenkassenstatistik

T_6.1_14

6.2 Kranken- und Gesundheitspflege

- Ärzte
- Apotheken
- Laboratorien

„kurz & bündig“

2011:

Auf 358 Einwohner 1 praktizierender Arzt

Einwohner pro Arzt 1950 - 2011

1 Arzt auf ... Einwohner

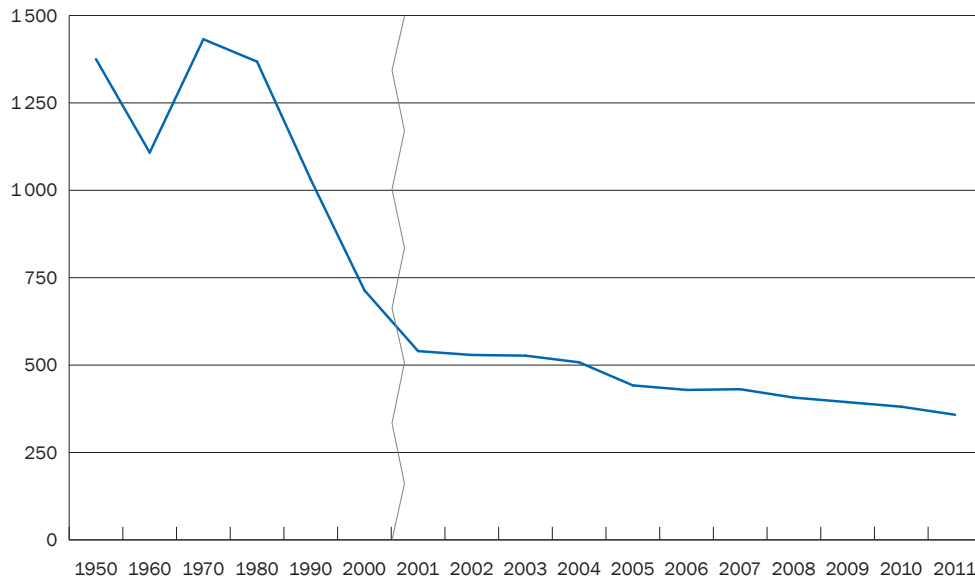

Quelle: Amt für Gesundheit

A_6.2_01

Ärzte

nach Gemeinde, 2011

| Gemeinde | Ärzte | | | Zahnärzte | |
|--------------|--------------------|-----------|-----------|-----------|-----------|
| | Allgemeinmediziner | Fachärzte | Praxen | Zahnärzte | Praxen |
| Total | 21 | 81 | 70 | 43 | 26 |
| Vaduz | 2 | 20 | 14 | 10 | 5 |
| Triesen | 3 | 17 | 14 | 3 | 2 |
| Balzers | 2 | 6 | 4 | 3 | 2 |
| Triesenberg | 2 | 1 | 2 | - | - |
| Schaan | 4 | 26 | 22 | 14 | 8 |
| Planken | - | - | - | - | - |
| Eschen | 2 | 4 | 5 | 7 | 5 |
| Mauren | 2 | 3 | 3 | 4 | 2 |
| Gamprin | - | 2 | 1 | - | - |
| Ruggell | 3 | 1 | 3 | 2 | 2 |
| Schellenberg | 1 | 1 | 2 | - | - |

Quelle: Amt für Gesundheit

T_6.2_01

Ärzte, Apotheken und Labors 1960 - 2011

| Jahr | Praktizierende Ärzte | | Einwohner pro Arzt | Zahnärzte | Tierärzte | Apotheken | Medizinische Laboratorien | Zahntechnische Laboratorien |
|------|----------------------|-----------------|--------------------|-----------|-----------|-----------|------------------------------|--------------------------------|
| | Ärzte | davon Fachärzte | | | | | | |
| 1960 | 15 | 3 | 1 108 | * | 4 | 2 | - | 3 |
| 1970 | 15 | 4 | 1 432 | * | 3 | 1 | - | 4 |
| 1980 | 19 | 7 | 1 368 | * | 3 | 2 | 1 | 5 |
| 1990 | 28 | 14 | 1 031 | * | 3 | 2 | 1 | 11 |
| 1991 | 29 | 16 | 1 013 | * | 3 | 2 | 1 | 11 |
| 1992 | 31 | 18 | 962 | * | 3 | 2 | 1 | 11 |
| 1993 | 32 | 20 | 947 | * | 3 | 2 | 1 | 11 |
| 1994 | 32 | 18 | 957 | * | 3 | 2 | 1 | 11 |
| 1995 | 32 | 18 | 966 | * | 3 | 2 | 1 | 12 |
| 1996 | 33 | 18 | 944 | * | 3 | 2 | 1 | 17 |
| 1997 | 41 | 23 | 764 | * | 3 | 2 | 1 | 18 |
| 1998 | 44 | 26 | 728 | * | 4 | 2 | 1 | 21 |
| 1999 | 47 | 28 | 690 | * | 4 | 2 | 1 | 22 |
| 2000 | 46 | 20 | 714 | * | 5 | 2 | 1 | 23 |
| 2001 | 62 | 28 | 540 | 23 | 5 | 2 | 1 | 27 |
| 2002 | 64 | 44 | 529 | 26 | 5 | 2 | 1 | 28 |
| 2003 | 65 | 44 | 527 | 26 | 5 | 2 | 2 | 23 |
| 2004 | 68 | 50 | 508 | 25 | 5 | 2 | 2 | 23 |
| 2005 | 79 | 60 | 442 | 27 | 7 | 2 | 2 | 27 |
| 2006 | 82 | 64 | 429 | 27 | 7 | 2 | 2 | 29 |
| 2007 | 82 | 63 | 431 | 27 | 7 | 2 | 2 | 30 |
| 2008 | 87 | 67 | 407 | 27 | 9 | 2 | 2 | 28 |
| 2009 | 91 | 72 | 394 | 36 | 10 | 3 | 2 | * |
| 2010 | 95 | 75 | 381 | 39 | 12 | 3 | 2 | 26 |
| 2011 | 102 | 81 | 358 | 43 | 11 | 3 | 2 | 27 |

Quelle: Amt für Gesundheit

T_6.2_02

Erläuterung zur Tabelle:

Tierärzte: Einschliesslich Amt für Lebensmittelkontrolle und Veterinärwesen

Zahnärzte: Seit 2009 freiberufliche Zahnärzte und Assistenz Zahnärzte

6.3 Krankheit, Unfälle und Tod

- Übertragbare Krankheiten
- Unfälle im Strassenverkehr
- Todesursachen

„kurz & bündig“

2011:

331 Strassenverkehrsunfälle

Haupt-Todesursachen:

Herz-Kreislauf-Erkrankungen und bösartige Tumore

Todesursachen pro 100 Sterbefälle nach Häufigkeit, 2002 - 2011

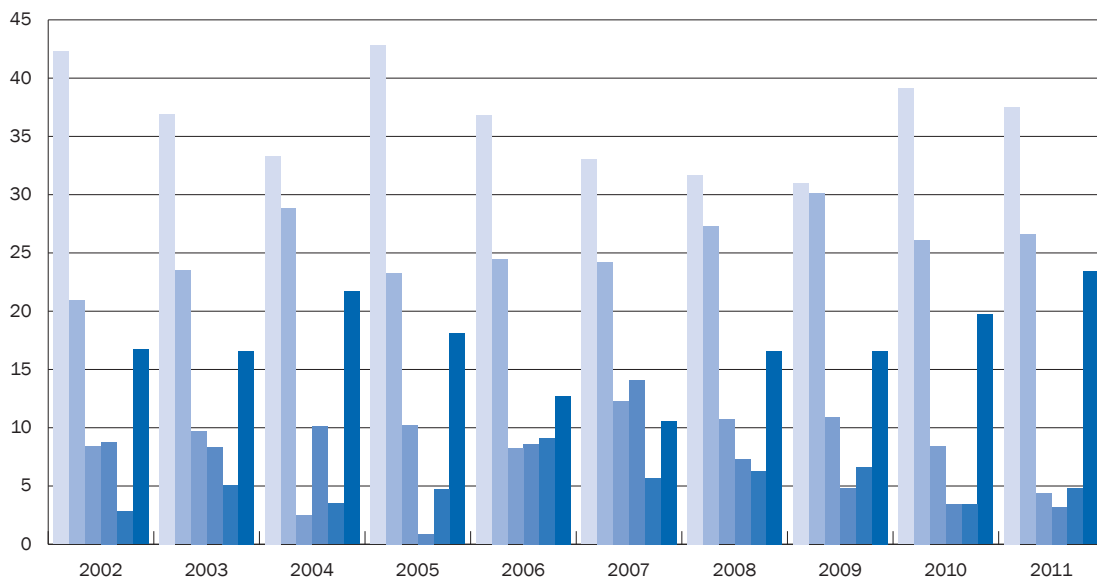

| | | | | | | | | | | | |
|--|-------------------|------|------|------|------|------|------|------|------|------|------|
|  | Kreislaufsystem | 42.3 | 36.9 | 33.3 | 42.8 | 36.8 | 33.0 | 31.7 | 31.0 | 39.1 | 37.5 |
|  | Krebskrankheiten | 20.9 | 23.5 | 28.8 | 23.3 | 24.5 | 24.2 | 27.3 | 30.1 | 26.1 | 26.6 |
|  | Atmungsorgane | 8.4 | 9.7 | 2.5 | 10.2 | 8.2 | 12.3 | 10.7 | 10.9 | 8.4 | 4.4 |
|  | Ursache unbekannt | 8.8 | 8.3 | 10.1 | 0.9 | 8.6 | 14.1 | 7.3 | 4.8 | 3.4 | 3.2 |
|  | Altersschwäche | 2.8 | 5.1 | 3.5 | 4.7 | 9.1 | 5.7 | 6.3 | 6.6 | 3.4 | 4.8 |
|  | Andere | 16.7 | 16.6 | 21.7 | 18.1 | 12.7 | 10.6 | 16.6 | 16.6 | 19.7 | 23.4 |

Quelle: Zivilstandsstatistik

A_6.3_01

Übertragbare Krankheiten

Meldungen nach Monat und Art, 2011

| Krankheiten | Monat | | | | | | | | | | | | 2011 | |
|--|-------|-------|------|-------|-----|------|------|------|-------|------|------|------|------|----|
| | Jan. | Febr. | März | April | Mai | Juni | Juli | Aug. | Sept. | Okt. | Nov. | Dez. | | |
| Total | * | * | * | * | * | * | * | * | * | * | * | * | * | 75 |
| Übertragung vorwiegend respiratorisch | | | | | | | | | | | | | | |
| Grippeartige Erkrankung | * | * | * | * | * | * | * | * | * | * | * | * | * | 8 |
| Hämophilus influenza | - | - | - | 1 | - | - | - | - | - | - | - | - | - | 1 |
| Masern | - | - | - | - | - | - | - | - | - | - | - | - | - | - |
| Pneumokokken | - | - | 1 | - | - | - | - | - | 1 | - | - | - | - | 2 |
| Tuberkulose | - | - | - | 1 | - | - | - | - | - | 1 | - | - | - | 2 |
| Übertragung vorwiegend enteral | | | | | | | | | | | | | | |
| Campylobacter | 4 | 4 | 4 | 3 | - | 6 | 2 | 8 | - | - | - | 2 | 33 | |
| Paratyphus (Salmonella) | 2 | 2 | - | - | - | - | - | 1 | - | - | - | 1 | 6 | |
| Shigella | - | - | - | - | - | - | 1 | - | - | - | - | - | 1 | |
| Andere Übertragungswege | | | | | | | | | | | | | | |
| Chlamydia | 1 | - | 4 | 1 | 1 | 2 | - | - | - | - | - | 5 | 14 | |
| FSME | - | - | - | - | - | - | - | - | - | - | - | - | - | |
| Gonorrhoe | - | 1 | - | 1 | - | 1 | - | - | 1 | - | - | - | 4 | |
| Hepatitis B akut | - | - | - | - | - | - | - | - | - | - | 2 | - | 2 | |
| Hepatitis C akut | - | - | - | - | - | - | - | - | - | - | 2 | - | 2 | |

Quelle: Amt für Gesundheit

T_6.3_01

Erläuterung zur Tabelle:

Keine Meldepflicht besteht für grippeartige Erkrankung, Keuchhusten, Mumps, Borreliose, Mononukleose, Streptokokken A, Windpocken.

Unfälle

im Strassenverkehr, 1991 - 2011

| Anzahl Strassenverkehrsunfälle | | | | | | | | | | | | | |
|--------------------------------|--------|-----------------------|-----------------|-------------------------|---------------------|------------------------------|-----------------------------|-----------------------|--------------------------|---------------------------|---------------------------|------------|-----------|
| Jahr | Gesamt | ... mit Verkehrstoten | ... mit Kindern | ... mit Personenschaden | ... mit Sachschaden | ... mit ausländischen Fahrz. | ... mit inländischen Fahrz. | ... auf Hauptstrassen | ... auf übrigen Strassen | ... von 08.00 - 18.00 Uhr | ... von 18.00 - 08.00 Uhr | ausserorts | innerorts |
| 1991 | 326 | 3 | 12 | 103 | 223 | 185 | 351 | 216 | 109 | 174 | 151 | 86 | 239 |
| 1992 | 282 | 1 | 8 | 82 | 200 | 161 | 317 | 178 | 103 | 148 | 134 | 59 | 223 |
| 1993 | 295 | 2 | 12 | 95 | 200 | 154 | 360 | 204 | 91 | 176 | 119 | 70 | 225 |
| 1994 | 458 | 3 | 9 | 109 | 349 | 249 | 530 | 286 | 172 | 281 | 107 | 98 | 360 |
| 1995 | 424 | 2 | 9 | 78 | 346 | 253 | 488 | 278 | 146 | 265 | 159 | 94 | 330 |
| 1996 | 403 | 3 | 13 | 80 | 320 | 231 | 481 | 260 | 143 | 250 | 153 | 82 | 321 |
| 1997 | 367 | 6 | 10 | 83 | 284 | 174 | 442 | 234 | 132 | 235 | 132 | 69 | 298 |
| 1998 | 355 | - | 13 | 94 | 261 | 172 | 433 | 216 | 139 | 224 | 131 | 72 | 283 |
| 1999 | 364 | - | 8 | 91 | 272 | 145 | 422 | 198 | 127 | 227 | 131 | 48 | 313 |
| 2000 | 424 | 3 | 12 | 119 | 305 | 182 | 476 | 218 | 141 | 265 | 146 | 57 | 365 |
| 2001 | 573 | 2 | 14 | 142 | 431 | 292 | 581 | 293 | 179 | 348 | 194 | 97 | 471 |
| 2002 | 582 | - | 5 | 115 | 467 | 264 | 615 | 312 | 171 | 349 | 203 | 99 | 470 |
| 2003 | 565 | 5 | 10 | 118 | 447 | 258 | 556 | 274 | 194 | 330 | 191 | 84 | 466 |
| 2004 | 511 | 1 | 18 | 113 | 399 | 218 | 529 | 246 | 164 | 315 | 178 | 61 | 439 |
| 2005 | 435 | 2 | 9 | 78 | 357 | 247 | 511 | 218 | 160 | 280 | 155 | 80 | 355 |
| 2006 | 448 | - | 13 | 78 | 370 | 266 | 450 | 209 | 239 | 351 | 97 | 70 | 370 |
| 2007 | 420 | - | 10 | 96 | 324 | 273 | 443 | 233 | 187 | 288 | 132 | 46 | 374 |
| 2008 | 402 | 1 | 19 | 114 | 288 | 235 | 467 | 207 | 195 | 251 | 151 | 65 | 337 |
| 2009 | 358 | 1 | 7 | 88 | 270 | 251 | 368 | 180 | 178 | 235 | 123 | 50 | 308 |
| 2010 | 366 | - | 20 | 103 | 263 | 286 | 405 | 196 | 170 | 232 | 134 | 42 | 324 |
| 2011 | 331 | 2 | 8 | 88 | 241 | 183 | 363 | 177 | 154 | 220 | 111 | 48 | 283 |

Quelle: Landespolizei

T_6.3_03

Erläuterung zur Tabelle:

Anzahl Strassenverkehrsunfälle

... von 08.00 - 18.00 Uhr: 1991 und 1992 von 6.00 - 18.00 Uhr

... von 18.00 - 08.00 Uhr: 1991 und 1992 von 18.00 - 6.00 Uhr

Strassenverkehrsunfälle mit Kindern: Beteiligt als Fussgänger oder Fahrzeuginsassen

Todesursachen

Sterbefälle nach Geschlecht, 2002 - 2011

| Jahr | | Sterbefälle | Infektionen | Krebskrankheiten | Demenz | Kreislaufsystem, Diabetes mellitus | Atmungsorgane | Verdauungsorgane | Altersschwäche | Unfälle, Gewalt | Andere | Ursache unbekannt |
|------|--------|-------------|-------------|------------------|--------|---------------------------------------|---------------|------------------|----------------|--------------------|--------|-------------------|
| 2002 | Total | 215 | 6 | 45 | * | * | 18 | 5 | 6 | 13 | 12 | 19 |
| | Männer | 109 | 3 | 23 | * | * | 9 | 1 | - | 8 | 5 | 11 |
| | Frauen | 106 | 3 | 22 | * | * | 9 | 4 | 6 | 5 | 7 | 8 |
| 2003 | Total | 217 | 1 | 51 | * | * | 21 | 3 | 11 | 9 | 23 | 18 |
| | Männer | 103 | 1 | 27 | * | * | 6 | 1 | 4 | 6 | 8 | 7 |
| | Frauen | 114 | - | 24 | * | * | 15 | 2 | 7 | 3 | 15 | 11 |
| 2004 | Total | 198 | 20 | 57 | * | * | 5 | 5 | 7 | 11 | 7 | 20 |
| | Männer | 105 | 12 | 30 | * | * | 4 | 2 | 3 | 7 | 4 | 13 |
| | Frauen | 93 | 8 | 27 | * | * | 1 | 3 | 4 | 4 | 3 | 7 |
| 2005 | Total | 215 | 1 | 50 | * | * | 22 | 9 | 10 | 17 | 12 | 2 |
| | Männer | 113 | - | 35 | * | * | 10 | 5 | 3 | 11 | 10 | 1 |
| | Frauen | 102 | 1 | 15 | * | * | 12 | 4 | 7 | 6 | 2 | 1 |
| 2006 | Total | 220 | 3 | 54 | * | * | 18 | 7 | 20 | 8 | 10 | 19 |
| | Männer | 105 | 2 | 33 | * | * | 11 | 3 | 5 | 7 | 5 | 9 |
| | Frauen | 115 | 1 | 21 | * | * | 7 | 4 | 15 | 1 | 5 | 10 |
| 2007 | Total | 227 | 4 | 55 | * | * | 28 | 1 | 13 | 8 | 11 | 32 |
| | Männer | 115 | 2 | 29 | * | * | 16 | 1 | 3 | 6 | 5 | 15 |
| | Frauen | 112 | 2 | 26 | * | * | 12 | - | 10 | 2 | 6 | 17 |
| 2008 | Total | 205 | 5 | 56 | * | * | 22 | 6 | 13 | 13 | 10 | 15 |
| | Männer | 104 | 3 | 31 | * | * | 9 | 3 | 5 | 11 | 7 | 9 |
| | Frauen | 101 | 2 | 25 | * | * | 13 | 3 | 8 | 2 | 3 | 6 |
| 2009 | Total | 229 | 9 | 69 | * | * | 25 | 6 | 15 | 9 | 14 | 11 |
| | Männer | 115 | 4 | 40 | * | * | 12 | 2 | 4 | 5 | 9 | 7 |
| | Frauen | 114 | 5 | 29 | * | * | 13 | 4 | 11 | 4 | 5 | 4 |
| 2010 | Total | 238 | 6 | 62 | 9 | 93 | 20 | 3 | 8 | 16 | 13 | 8 |
| | Männer | 115 | 4 | 33 | 3 | 39 | 13 | 1 | 1 | 11 | 5 | 5 |
| | Frauen | 123 | 2 | 29 | 6 | 54 | 7 | 2 | 7 | 5 | 8 | 3 |
| 2011 | Total | 248 | 6 | 66 | 9 | 93 | 11 | 7 | 12 | 9 | 27 | 8 |
| | Männer | 126 | 4 | 29 | 2 | 51 | 4 | 4 | 2 | 8 | 17 | 5 |
| | Frauen | 122 | 2 | 37 | 7 | 42 | 7 | 3 | 10 | 1 | 10 | 3 |

Quelle: Zivilstandsstatistik

T_6.3_06

Erläuterungen zur Tabelle:

Todesursache unbekannt: Vorwiegend bei Meldungen aus dem Ausland.

Infektionen: Davon Aids siehe auf CD.

Kreislaufsystem, Diabetes mellitus: Davon Herzkrankheiten und Hirngefässkrankheiten siehe auf CD.

Unfälle, Gewalt: Davon Suizide siehe auf CD.

7 BILDUNG, KULTUR UND FREIZEIT

7.1 BILDUNGSSYSTEM UND BILDUNGSSTAND

- Bildungseinrichtungen
- Im Ausland besuchte Bildungseinrichtungen
- Bildungsstand und Qualifikationen

7.2 HILFSWERKE, KULTUR UND SPORT

- Rotes Kreuz
- Bibliotheken
- Museen
- Sportvereine

7 BILDUNG, KULTUR, UND FREIZEIT

Gesamtschülerzahl ist weiter rückläufig

Seit dem Schuljahr 2003/04 nahm die Gesamtschülerzahl in Liechtenstein kontinuierlich ab und lag 2010/11 bei 4 898 Schülern (Vorjahr: 4 960 Schüler). Mit einem Anteil von 94.9% besuchte der Grossteil dieser Schüler öffentliche Schulen, lediglich 5.1% waren an privaten Schulen eingeschrieben. Im Vergleich zum Vorjahr verzeichneten die Kindergärten sowie die Primarschulen die markantesten Rückgänge. Deutlich zugenommen haben einzig die Schüler in den Real-/Sekundarschulen.

1 203 Lernende mit Lehrverträgen

Der Höchstwert von 1 203 Lernenden im Schuljahr 2010/11 (Vorjahr: 1 187 Lernende) zeigt die grosse Beliebtheit der Lehrausbildungen. Die drei Berufsgruppen Metall- und Maschinenindustrie (33% der Lehrverträge), Organisation, Verwaltung und Büro (21%) sowie technische Berufe (12%) wurden am häufigsten gewählt. Trotz der zunehmenden Zahl der Lernenden nimmt die Anzahl der ausbildenden Betriebe ab und lag 2010 bei 367 Lehrbetrieben.

Steigende Zahl von Studierenden im Tertiärbereich

Im Studienjahr 2010/11 waren 1 239 Studierende aus Liechtenstein in tertiären Ausbildungen immatrikuliert. 261 Studierende waren an Fachhochschulen und 978 Studierende an

Universitäten in Liechtenstein, der Schweiz, Österreich und Deutschland immatrikuliert. Im Vergleich zum Vorjahr stieg die Anzahl der Studierenden um 2.2% an (inkl. Weiterbildung).

Steigende Kosten im Bildungsbereich

2010 wurden für das Bildungswesen von Land und Gemeinden insgesamt CHF 194.0 Mio. ausgegeben. Mit CHF 93.4 Mio. wurde knapp die Hälfte des Betrages als Personalaufwand abgerechnet. Weitere CHF 20.9 Mio. wurden als Sachaufwendungen und CHF 60.2 Mio. als übrige laufende Aufwendungen verbucht. Die Investitionen beliefen sich im Berichtsjahr auf CHF 19.5 Mio. Die Grafik illustriert die Entwicklung der Ausgaben im Bildungsbereich seit 2007. Sie zeigt, dass die laufenden Ausgaben eine stetige Steigerung verzeichnen, während die Investitionsausgaben naturgemäss stark schwanken.

46 aktive Sportverbände in Liechtenstein

Im Jahr 2011 wurden in Liechtenstein 46 aktive nationale Sportverbände bzw. -vereine gezählt. Die meisten Mitglieder waren beim Fussballverband (2 700 Personen), beim Alpenverein (2 586 Personen) und beim Skiverband (2 464 Personen) registriert. Alle drei Organisationen gehören mit den Gründungsjahren 1934, 1909 und 1936 zu den ältesten Vereinen des Landes.

Öffentliche Ausgaben für Bildung nach Art, 2007 - 2010

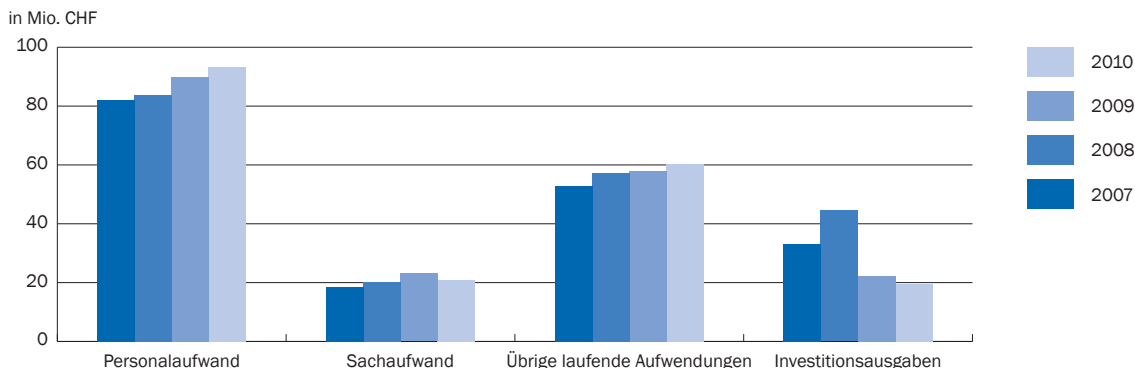

Quelle: Bildungsstatistik

A_7.0_01

METHODEN UND DATENQUELLEN

| | |
|-------------------|--|
| Bildungsstatistik | <p>Die Bildungsstatistik enthält detaillierte Angaben zum Bildungswesen in Liechtenstein sowie zur Bildungsbeteiligung der liechtensteinischen Bevölkerung. Die Daten der liechtensteinischen Bildungseinrichtungen werden einmal jährlich erhoben.</p> <p>Da die Bildungsangebote auf Sekundarstufe II und Tertiärstufe im Inland nicht alle Bereiche abdecken, wählen viele Einwohner zur Aus- oder Weiterbildung Bildungseinrichtungen im Ausland. Angaben zu den am häufigsten genutzten ausländischen Bildungseinrichtungen werden ebenfalls erhoben.</p> |
| ISCED | <p>Um im Bildungsbereich Ländervergleiche zu vereinfachen, wurde unter Beteiligung der UNESCO die Internationale Standard-Klassifikation der Bildung (ISCED) erstellt. Die Schulstufen lassen sich wie folgt der ISCED-Klassifikation zuordnen:</p> <ul style="list-style-type: none">• Vorschule ISCED 0• Primarstufe ISCED 1• Sekundarstufe I ISCED 2• Sekundarstufe II ISCED 3 und ISCED 4• Tertiärstufe ISCED 5 und ISCED 6 |
| Volkszählungen | <p>Im Zuge der Volkszählung wird die höchste abgeschlossene Ausbildung der Einwohner mittels Personenfragebogen erhoben.</p> |

7.1 Bildungssystem und Bildungsstand

- Bildungseinrichtungen
- Im Ausland besuchte Bildungseinrichtungen
- Bildungsstand und Qualifikationen

„kurz & bündig“

2010:

Schüler 4 898

Berufslernende 1 203

Studierende an Universitäten in Liechtenstein (ohne Weiterbildung) 773

Studierende aus Liechtenstein in LI, CH, AT und DE 1 239

Musikschüler 2 136

Aufbau des liechtensteinischen Bildungswesens

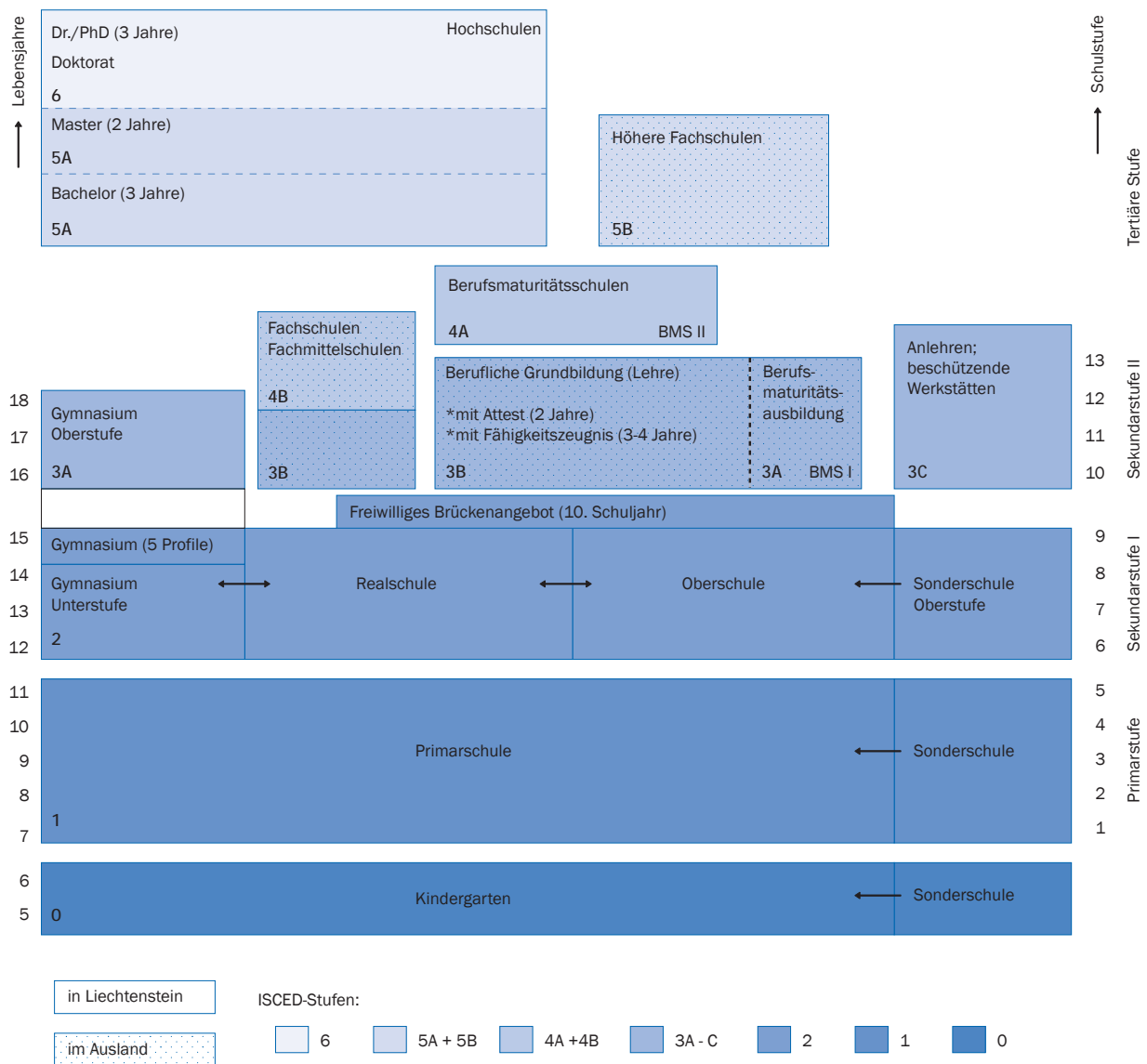

Quelle: Bildungsstatistik

Schulentlassene Wohnbevölkerung

nach abgeschlossener Ausbildungsstufe und Altersklasse, 2000

| Wohnbevölkerung ab 15 Jahren | Total | Keine Ausbil- dung abge- schlossen | Obligatori- sche Schule | Diplommittel- schule oder berufsvorberei- tende Schule | Berufs- lehre, Vollzeit- Berufs- schule | Matu- ritäts- schule | Lehrer- seminar | Höhere Fach- und Berufsaus- bildung | Höhere Fach- schule | Fach- hoch- schule | Universi- tät, Hoch- schule | Ohne Anga- ben |
|---------------------------------|---------------|--|----------------------------|---|---|----------------------------|--------------------|--|---------------------------|--------------------------|-----------------------------------|----------------------|
| Total | 27 191 | 1 246 | 6 676 | 592 | 10 073 | 1 009 | 686 | 1 644 | 635 | 342 | 1 544 | 2 744 |
| 15 - 19 | 2 040 | 497 | 995 | 42 | 112 | 19 | 2 | - | - | - | - | 373 |
| 20 - 24 | 2 085 | 52 | 408 | 54 | 907 | 282 | 64 | 29 | 12 | 8 | 21 | 248 |
| 25 - 29 | 2 490 | 59 | 401 | 48 | 1 165 | 152 | 88 | 159 | 61 | 25 | 136 | 196 |
| 30 - 39 | 5 990 | 114 | 882 | 111 | 2 718 | 204 | 203 | 559 | 185 | 115 | 490 | 409 |
| 40 - 49 | 5 367 | 193 | 1 147 | 121 | 2 166 | 129 | 174 | 402 | 162 | 91 | 378 | 404 |
| 50 - 59 | 4 373 | 143 | 1 071 | 117 | 1 708 | 129 | 94 | 278 | 113 | 64 | 279 | 377 |
| 60 - 69 | 2 406 | 73 | 741 | 57 | 790 | 42 | 27 | 141 | 68 | 23 | 128 | 316 |
| 70+ | 2 440 | 115 | 1 031 | 42 | 507 | 52 | 34 | 76 | 34 | 16 | 112 | 421 |
| Liechtensteiner | 16 824 | 665 | 4 041 | 362 | 6 768 | 519 | 509 | 1 056 | 393 | 164 | 746 | 1 601 |
| 15 - 19 | 1 404 | 332 | 718 | 26 | 83 | 14 | - | - | - | - | - | 231 |
| 20 - 24 | 1 209 | 8 | 151 | 30 | 630 | 194 | 54 | 20 | 2 | 5 | 7 | 108 |
| 25 - 29 | 1 316 | 6 | 56 | 15 | 790 | 70 | 66 | 115 | 43 | 13 | 84 | 58 |
| 30 - 39 | 3 399 | 35 | 278 | 55 | 1 829 | 84 | 155 | 375 | 121 | 57 | 246 | 164 |
| 40 - 49 | 3 204 | 68 | 625 | 80 | 1 429 | 55 | 131 | 268 | 112 | 50 | 188 | 198 |
| 50 - 59 | 2 705 | 71 | 703 | 87 | 1 097 | 63 | 70 | 150 | 65 | 25 | 133 | 241 |
| 60 - 69 | 1 736 | 47 | 617 | 42 | 563 | 17 | 16 | 90 | 35 | 8 | 42 | 259 |
| 70+ | 1 851 | 98 | 893 | 27 | 347 | 22 | 17 | 38 | 15 | 6 | 46 | 342 |
| Ausländer | 10 367 | 581 | 2 635 | 230 | 3 305 | 490 | 177 | 588 | 242 | 178 | 798 | 1 143 |
| 15 - 19 | 636 | 165 | 277 | 16 | 29 | 5 | 2 | - | - | - | - | 142 |
| 20 - 24 | 876 | 44 | 257 | 24 | 277 | 88 | 10 | 9 | 10 | 3 | 14 | 140 |
| 25 - 29 | 1 174 | 53 | 345 | 33 | 375 | 82 | 22 | 44 | 18 | 12 | 52 | 138 |
| 30 - 39 | 2 591 | 79 | 604 | 56 | 889 | 120 | 48 | 184 | 64 | 58 | 244 | 245 |
| 40 - 49 | 2 163 | 125 | 522 | 41 | 737 | 74 | 43 | 134 | 50 | 41 | 190 | 206 |
| 50 - 59 | 1 668 | 72 | 368 | 30 | 611 | 66 | 24 | 128 | 48 | 39 | 146 | 136 |
| 60 - 69 | 670 | 26 | 124 | 15 | 227 | 25 | 11 | 51 | 33 | 15 | 86 | 57 |
| 70+ | 589 | 17 | 138 | 15 | 160 | 30 | 17 | 38 | 19 | 10 | 66 | 79 |

Quelle: Volkszählung

T_71_01

Erläuterung zur Tabelle:

Keine Ausbildung abgeschlossen: Im Gegensatz zu früheren Volkszählungen wurden auch die Schüler, die zum Zeitpunkt der Volkszählung noch in der obligatorischen Schule waren, zu dieser Gruppe gezählt.

Schulen

Schüler nach Schultyp, 1960 - 2011

| Jahr | Gesamt | Kindergärten | Primarschulen | Sonderschulen | Oberschulen | Real-, Sekundar- schulen | 10. Schuljahr | Gymnasien |
|---------|--------|--------------|---------------|---------------|-------------|-----------------------------|---------------|-----------|
| 1960 | 2 435 | * | 1 947 | . | . | 273 | . | 215 |
| 1970 | 3 763 | 687 | 2 412 | . | . | 318 | . | 346 |
| 1980 | 4 337 | 698 | 1 960 | 39 | 519 | 750 | . | 371 |
| 1990/91 | 4 153 | 739 | 1 892 | 65 | 403 | 567 | . | 487 |
| 1991/92 | 4 156 | 700 | 1 949 | 61 | 380 | 577 | . | 489 |
| 1992/93 | 4 341 | 738 | 1 985 | 58 | 422 | 629 | . | 509 |
| 1993/94 | 4 538 | 768 | 1 986 | 61 | 423 | 738 | 16 | 546 |
| 1994/95 | 4 612 | 778 | 1 914 | 62 | 458 | 796 | 37 | 567 |
| 1995/96 | 4 683 | 801 | 1 963 | 69 | 450 | 783 | 35 | 582 |
| 1996/97 | 4 737 | 786 | 1 998 | 66 | 474 | 776 | 45 | 592 |
| 1997/98 | 4 743 | 788 | 2 021 | 76 | 453 | 764 | 44 | 597 |
| 1998/99 | 4 702 | 795 | 2 048 | 72 | 421 | 693 | 57 | 616 |
| 1999/00 | 4 775 | 826 | 2 053 | 67 | 433 | 705 | 40 | 651 |
| 2000/01 | 4 885 | 862 | 2 111 | 71 | 423 | 700 | 39 | 679 |
| 2001/02 | 4 937 | 862 | 2 122 | 102 | 430 | 686 | 51 | 684 |
| 2002/03 | 5 168 | 811 | 2 218 | 111 | 452 | 810 | 42 | 724 |
| 2003/04 | 5 244 | 834 | 2 266 | 110 | 437 | 800 | 59 | 738 |
| 2004/05 | 5 217 | 815 | 2 235 | 119 | 422 | 817 | 65 | 744 |
| 2005/06 | 5 198 | 799 | 2 251 | 116 | 427 | 838 | 72 | 695 |
| 2006/07 | 5 158 | 786 | 2 244 | 114 | 406 | 825 | 84 | 699 |
| 2007/08 | 5 069 | 736 | 2 158 | 97 | 412 | 858 | 78 | 730 |
| 2008/09 | 5 016 | 714 | 2 134 | 81 | 422 | 842 | 77 | 746 |
| 2009/10 | 4 960 | 748 | 2 067 | 78 | 396 | 861 | 72 | 738 |
| 2010/11 | 4 898 | 725 | 2 014 | 84 | 389 | 885 | 60 | 741 |

Quelle: Schulamt; Bildungsstatistik

T_7.1_03

Erläuterung zur Tabelle:

Kindergärten, Primarschulen: Ab 2002/03 inkl. Vorschulen, Einführungsklassen und Privatschulen

Real-, Sekundarschulen: Ab 1993/94 inkl. Institut St. Elisabeth, ab 2002/03 inkl. Privatschulen

Gymnasien: Ab 2007/08 inkl. Privatschulen

Öffentliche Schulen

Unterrichtende nach Schultyp, 1995 - 2011

| Jahr | Total | Kinder- gärten | Primar- schulen | Ober- schulen | Real- schulen | 10. Schul- jahr | Gymnasi- um | Berufsmittelschule | Teilzeit-Unter- richtende | Korrektur Mehrfach- Anstellungen | Vollzeitäquivalente |
|---------|-------|-------------------|--------------------|------------------|------------------|--------------------|----------------|--------------------|------------------------------|-------------------------------------|---------------------|
| 1995/96 | 494 | 52 | 144 | 55 | 71 | - | 38 | - | 134 | - | * |
| 1996/97 | 523 | 51 | 148 | 51 | 69 | - | 41 | - | 163 | - | * |
| 1997/98 | 533 | 53 | 151 | 57 | 66 | - | 44 | - | 162 | - | * |
| 1998/99 | 539 | 55 | 151 | 55 | 62 | - | 48 | - | 168 | - | * |
| 1999/00 | 549 | 56 | 148 | 55 | 61 | - | 50 | - | 179 | - | * |
| 2000/01 | 586 | 57 | 155 | 55 | 63 | - | 52 | - | 204 | - | * |
| 2001/02 | 587 | 58 | 157 | 59 | 65 | - | 50 | - | 198 | - | * |
| 2002/03 | 593 | 66 | 242 | 90 | 116 | 11 | 99 | 20 | - | -51 | 489.1 |
| 2003/04 | 615 | 62 | 260 | 103 | 114 | 13 | 98 | 16 | - | -51 | 508.7 |
| 2004/05 | 634 | 88 | 260 | 101 | 109 | 15 | 103 | 17 | - | -59 | 510.0 |
| 2005/06 | 641 | 83 | 268 | 110 | 124 | 22 | 96 | 16 | - | -78 | 512.7 |
| 2006/07 | 643 | 80 | 270 | 111 | 120 | 20 | 97 | 16 | - | -71 | 512.2 |
| 2007/08 | 639 | 79 | 262 | 101 | 127 | 19 | 93 | 16 | - | -58 | 519.2 |
| 2008/09 | 639 | 82 | 261 | 101 | 125 | 19 | 101 | 19 | - | -69 | 516.1 |
| 2009/10 | 641 | 80 | 262 | 99 | 122 | 17 | 92 | 17 | - | -48 | 515.9 |
| 2010/11 | 622 | 77 | 252 | 102 | 125 | 20 | 90 | 17 | - | -61 | 507.1 |

Quelle: Schulamt; Bildungsstatistik

T_7.1_05

Erläuterung zur Tabelle:

Unterrichtende nach Schultyp 2002/03: Ab 2002/03 inkl. teilzeit- und befristet angestellte Unterrichtende

Privatschulen

Schüler nach Klassenstufe und Geschlecht, 2002 - 2011

| Jahr | Klassenstufe | | | | | | | | | | | | | | |
|---------|--------------|--------|---------|--------------|--------|---------|-------------|--------|---------|-----------------|--------|---------|------------------|--------|---------|
| | Gesamt | | | Kindergarten | | | Primarstufe | | | Sekundarstufe I | | | Sekundarstufe II | | |
| | Total | Knaben | Mädchen | Gesamt | Knaben | Mädchen | Gesamt | Knaben | Mädchen | Gesamt | Knaben | Mädchen | Gesamt | Knaben | Mädchen |
| 2002/03 | 213 | 114 | 99 | 19 | 10 | 9 | 76 | 38 | 38 | 118 | 66 | 52 | - | - | - |
| 2003/04 | 231 | 125 | 106 | 22 | 15 | 7 | 84 | 43 | 41 | 125 | 67 | 58 | - | - | - |
| 2004/05 | 231 | 118 | 113 | 25 | 13 | 12 | 79 | 39 | 40 | 127 | 66 | 61 | - | - | - |
| 2005/06 | 243 | 128 | 115 | 29 | 19 | 10 | 92 | 50 | 42 | 122 | 59 | 63 | - | - | - |
| 2006/07 | 236 | 132 | 104 | 28 | 17 | 11 | 95 | 54 | 41 | 113 | 61 | 52 | - | - | - |
| 2007/08 | 241 | 126 | 115 | 25 | 10 | 15 | 85 | 43 | 42 | 126 | 70 | 56 | 5 | 3 | 2 |
| 2008/09 | 237 | 127 | 110 | 20 | 9 | 11 | 91 | 49 | 42 | 118 | 66 | 52 | 8 | 3 | 5 |
| 2009/10 | 241 | 127 | 114 | 21 | 9 | 12 | 89 | 44 | 45 | 113 | 63 | 50 | 18 | 11 | 7 |
| 2010/11 | 249 | 129 | 120 | 21 | 8 | 13 | 81 | 42 | 39 | 121 | 63 | 58 | 26 | 16 | 10 |

Quelle: Bildungsstatistik

T_7.1_16

Sonderschulen

Schüler nach Geschlecht, 1974 - 2011

| Jahr | Schüler | | | davon in Liechtenstein wohnhaft |
|---------|---------|--------|---------|---------------------------------|
| | Gesamt | Knaben | Mädchen | |
| 1974 | 32 | 13 | 19 | * |
| 1980 | 39 | 22 | 17 | * |
| 1990/91 | 65 | 43 | 22 | * |
| 1991/92 | 61 | 38 | 23 | * |
| 1992/93 | 58 | 33 | 25 | * |
| 1993/94 | 61 | 35 | 26 | * |
| 1994/95 | 62 | 39 | 23 | * |
| 1995/96 | 69 | 42 | 27 | * |
| 1996/97 | 66 | 39 | 27 | * |
| 1997/98 | 76 | 54 | 22 | * |
| 1998/99 | 72 | 50 | 22 | * |
| 1999/00 | 67 | 48 | 19 | * |
| 2000/01 | 71 | 47 | 24 | * |
| 2001/02 | 102 | 69 | 33 | * |
| 2002/03 | 111 | 73 | 38 | 56 |
| 2003/04 | 110 | 73 | 37 | 59 |
| 2004/05 | 119 | 80 | 39 | 68 |
| 2005/06 | 116 | 87 | 29 | 72 |
| 2006/07 | 114 | 80 | 34 | 72 |
| 2007/08 | 97 | 68 | 29 | 62 |
| 2008/09 | 81 | 58 | 23 | 56 |
| 2009/10 | 78 | 56 | 22 | 56 |
| 2010/11 | 84 | 64 | 20 | 60 |

Quelle: Schulamt; Heilpädagogische Tagesstätte; Bildungsstatistik

T_7.1_17

Berufsbildung

Lernende nach Lehrjahr, Geschlecht und Herkunft, 1970 - 2010

| Jahr | Lernende | | | | Lernende im ... Lehrjahr | | | | Herkunft | | | |
|------|----------|--------|--------|---------------|--------------------------|-----|-----|-----|---------------|---------|------------|--------|
| | Total | Männer | Frauen | davon mit BMS | 1. | 2. | 3. | 4. | Liechtenstein | Schweiz | Österreich | Andere |
| 1970 | 459 | 391 | 68 | * | * | * | * | * | 331 | 101 | 14 | 13 |
| 1980 | 794 | 514 | 280 | * | 277 | 263 | 203 | 51 | 526 | 187 | 39 | 42 |
| 1990 | 936 | * | * | * | 309 | 310 | 231 | 86 | 587 | 222 | 38 | 89 |
| 1991 | 912 | * | * | * | 281 | 298 | 258 | 75 | 544 | 224 | 38 | 106 |
| 1992 | 873 | 534 | 339 | * | 256 | 285 | 254 | 78 | 518 | 214 | * | * |
| 1993 | 860 | 543 | 317 | * | 281 | 266 | 232 | 81 | 499 | 222 | 36 | 103 |
| 1994 | 845 | 544 | 301 | * | 266 | 274 | 231 | 74 | 455 | 230 | 46 | 114 |
| 1995 | 860 | * | * | * | 279 | 273 | 238 | 70 | 443 | 249 | 46 | 122 |
| 1996 | 863 | * | * | * | 267 | 291 | 224 | 81 | 444 | 255 | 40 | 124 |
| 1997 | 906 | 568 | 338 | * | 320 | 266 | 251 | 69 | 484 | 251 | 37 | 134 |
| 1998 | 977 | 619 | 358 | * | 340 | 327 | 241 | 69 | 557 | 244 | 38 | 138 |
| 1999 | 990 | 635 | 355 | * | 313 | 315 | 287 | 75 | 585 | 229 | 33 | 143 |
| 2000 | 1011 | 649 | 362 | * | 338 | 323 | 269 | 81 | 574 | 249 | 27 | 161 |
| 2001 | 1089 | 669 | 420 | * | 360 | 334 | 299 | 96 | 612 | 278 | 27 | 172 |
| 2002 | 1097 | 687 | 410 | * | 339 | 342 | 332 | 84 | 620 | 291 | 28 | 158 |
| 2003 | 1096 | 717 | 379 | 111 | 341 | 341 | 321 | 93 | 745 | 347 | 4 | - |
| 2004 | 1076 | 701 | 375 | 118 | 345 | 338 | 294 | 99 | 735 | 337 | 4 | - |
| 2005 | 1138 | 750 | 388 | 104 | 346 | 355 | 333 | 104 | 795 | 338 | 5 | - |
| 2006 | 1135 | 723 | 412 | 138 | 351 | 340 | 328 | 116 | 785 | 343 | 7 | - |
| 2007 | 1119 | 721 | 398 | 154 | 362 | 354 | 309 | 94 | 779 | 339 | 1 | - |
| 2008 | 1180 | 735 | 445 | 141 | 408 | 348 | 325 | 99 | 804 | 372 | 4 | - |
| 2009 | 1187 | 749 | 438 | 116 | 362 | 391 | 335 | 99 | 813 | 370 | 4 | - |
| 2010 | 1203 | 760 | 443 | 111 | 377 | 345 | 367 | 114 | 810 | 387 | 6 | - |

Quelle: Bildungsstatistik

T_7.1_18

Erläuterung zur Tabelle:

Herkunft: Bis 2002 nach Nationalität, ab 2003 nach Wohnsitz.

Kunstschule Liechtenstein

Schüler im Vorkurs nach Geschlecht und Herkunft, Unterrichtende, 2003 - 2011

| Jahr | Schüler | | | | | Unterrichtende | |
|----------------|---------|------------|--------|--------------------|---------|----------------|--------------------------|
| | Total | Geschlecht | | Wohnsitz | | Total | Vollzeit- äquivalente |
| | | Männer | Frauen | Liechten- stein | Ausland | | |
| Schüler | | | | | | | |
| 2003/04 | 16 | 2 | 14 | 2 | 14 | 6 | 1.0 |
| 2004/05 | 19 | 2 | 17 | 3 | 16 | 6 | 1.0 |
| 2005/06 | 20 | 7 | 13 | 7 | 13 | 6 | 1.0 |
| 2006/07 | 20 | 7 | 13 | 3 | 17 | 7 | 0.9 |
| 2007/08 | 20 | 3 | 17 | 5 | 15 | 6 | 0.9 |
| 2008/09 | 18 | 5 | 13 | 5 | 13 | 6 | 0.9 |
| 2009/10 | 20 | 5 | 15 | 8 | 12 | 10 | 0.9 |
| 2010/11 | 20 | 8 | 12 | 6 | 14 | 11 | 0.8 |

Quelle: Bildungsstatistik

T_7.1_20

Berufsmittelschule Liechtenstein

Schüler nach Geschlecht und Wohnsitz, Unterrichtende, 2002 - 2011

| Jahr | Schüler | | | | | Unterrichtende | |
|--------------------|---------------------|------------|--------|--------------------|---------|----------------|--------------------------|
| | Total | Geschlecht | | Wohnsitz | | Total | Vollzeit- äquivalente |
| | <i>Fachrichtung</i> | Männer | Frauen | Liechten- stein | Ausland | | |
| Schüler | | | | | | | |
| 2002/03 | 102 | 68 | 34 | 46 | 56 | 20 | 6.6 |
| 2003/04 | 127 | 80 | 47 | 58 | 69 | 16 | 6.1 |
| 2004/05 | 132 | 85 | 47 | 69 | 63 | 17 | 6.6 |
| 2005/06 | 138 | 90 | 48 | 70 | 68 | 16 | 6.6 |
| 2006/07 | 120 | 78 | 42 | 57 | 63 | 16 | 7.4 |
| 2007/08 | 124 | 84 | 40 | 54 | 70 | 16 | 7.8 |
| 2008/09 | 146 | 94 | 52 | 69 | 77 | 20 | 8.4 |
| 2009/10 | 141 | 88 | 53 | 61 | 80 | 17 | 7.8 |
| 2010/11 | 163 | 109 | 54 | 84 | 79 | 20 | 10.3 |
| <i>Gestalten</i> | 17 | 7 | 10 | 9 | 8 | * | * |
| <i>Gesundheit</i> | 33 | 9 | 24 | 17 | 16 | * | * |
| <i>Informatik</i> | 19 | 18 | 1 | 8 | 11 | * | * |
| <i>Technik</i> | 51 | 47 | 4 | 26 | 25 | * | * |
| <i>Wirtschaft</i> | 43 | 28 | 15 | 24 | 19 | * | * |
| Absolventen | | | | | | | |
| 2003 | 26 | 18 | 8 | 15 | 11 | | |
| 2004 | 28 | 21 | 7 | 14 | 14 | | |
| 2005 | 38 | 22 | 16 | 18 | 20 | | |
| 2006 | 37 | 27 | 10 | 20 | 17 | | |
| 2007 | 36 | 22 | 14 | 19 | 17 | | |
| 2008 | 39 | 34 | 5 | 12 | 27 | | |
| 2009 | 44 | 29 | 15 | 27 | 17 | | |
| 2010 | 42 | 28 | 14 | 17 | 25 | | |
| 2011 | 62 | 47 | 15 | 34 | 28 | | |

Quelle: Bildungsstatistik

T_7.1_21

Fachhochschulen in der Schweiz

Studierende aus Liechtenstein nach Fachhochschulregion, 2000 - 2011

| Wintersemester | Gesamt | Fachhochschulregion | | | | | | | | | |
|----------------|--------|---------------------|--------|-----------------|------------------|------|--------|--------------|--------------------------|---------------------------------|------------------------|
| | | Ost-schweiz | Zürich | Zentral-schweiz | Nordwest-schweiz | Bern | Tessin | West-schweiz | Kalaisdos Fachhochschule | Andere pädagogische Hochschulen | Andere Fachhochschulen |
| 2000/01 | 72 | 50 | 8 | 3 | 6 | 3 | - | 1 | - | - | 1 |
| 2001/02 | 88 | 55 | 12 | 5 | 8 | 6 | - | - | - | 1 | 1 |
| 2002/03 | 112 | 69 | 16 | 9 | 8 | 5 | - | - | - | 3 | 2 |
| 2003/04 | 145 | 81 | 24 | 9 | 9 | 6 | - | - | - | 11 | 5 |
| 2004/05 | 143 | 70 | 25 | 7 | 8 | 7 | 4 | 1 | - | 21 | - |
| 2005/06 | 151 | 65 | 27 | 5 | 7 | 6 | 2 | 1 | 5 | 33 | - |
| 2006/07 | 144 | 53 | 23 | 8 | 8 | 6 | 1 | 1 | 4 | 40 | - |
| 2007/08 | 161 | 57 | 24 | 9 | 8 | 8 | 3 | 2 | 3 | 47 | - |
| 2008/09 | 167 | 61 | 24 | 10 | 11 | 7 | 3 | 1 | 6 | 44 | - |
| 2009/10 | 229 | 82 | 33 | 15 | 16 | 9 | 5 | 1 | 4 | 64 | - |
| 2010/11 | 253 | 92 | 42 | 22 | 18 | 10 | 4 | 1 | 3 | 61 | - |

Quelle: Bundesamt für Statistik, Neuchâtel; Bildungsstatistik

T_7.1_22

Erläuterung zur Tabelle:

Studierende: Gezählt werden Studierende in der allgemeinen Ausbildung und in der Weiterbildung (konsekutive und exekutive Lehrgänge).

Universität Liechtenstein

Studierende und Absolventen nach Studiengang, 2002 - 2011

| Jahr <i>Wohnsitz</i> | Studierende | | | | | | | | | |
|-------------------------|-------------|-------------|--------------------------------------|-------------------------|-----------------------------------|----------------------------|------------------------------------|----------------------------------|----------------------------|-------------------------------------|
| | Gesamt | Architektur | Banking & Financial Management | Betriebs- wirtschaft | Business Process Management | Entre- preneur- ship | Entrepre- neurship & Finance | Finanz- dienst- leistungen | Wirtschafts- informatik | Wirtschafts- wissen- schaften |
| Studierende | | | | | | | | | | |
| 2002/03 | 358 | 111 | - | 195 | | - | | 8 | 44 | - |
| 2003/04 | 488 | 149 | - | 239 | | - | | 34 | 66 | - |
| 2004/05 | 499 | 135 | 17 | 165 | | 23 | | 22 | 137 | - |
| 2005/06 | 626 | 166 | 34 | 241 | | 42 | | 12 | 131 | - |
| 2006/07 | 633 | 154 | 43 | 278 | | 51 | | 2 | 105 | - |
| 2007/08 | 721 | 163 | 57 | 329 | | 49 | | 1 | 122 | - |
| 2008/09 | 713 | 167 | 68 | 292 | 41 | 52 | 5 | - | 88 | - |
| 2009/10 | 738 | 194 | 66 | 270 | 57 | 50 | 9 | - | 78 | 14 |
| 2010/11 | 713 | 213 | 59 | 247 | 53 | 62 | - | - | 16 | 18 |
| <i>Inland</i> | 133 | 25 | 17 | 44 | 8 | 16 | - | - | 62 | 9 |
| <i>Ausland</i> | 580 | 188 | 42 | 203 | 45 | 46 | - | - | | 9 |
| Absolventen | | | | | | | | | | |
| 2003 | 58 | 14 | - | 30 | | - | | 3 | 11 | - |
| 2004 | 56 | 4 | - | 35 | | - | | 3 | 14 | - |
| 2005 | 118 | 46 | - | 20 | | - | | 9 | 43 | - |
| 2006 | 146 | 46 | 7 | 28 | | 12 | | 8 | 45 | - |
| 2007 | 142 | 46 | 10 | 39 | | 18 | | 1 | 28 | - |
| 2008 | 176 | 31 | 15 | 76 | - | 27 | - | 1 | 26 | - |
| 2009 | 156 | 30 | 19 | 64 | 8 | 21 | - | - | 14 | - |
| 2010 | 169 | 37 | 8 | 68 | 16 | 23 | - | - | 17 | - |

Quelle: Bildungsstatistik

T_7.1_27

Erläuterungen zur Tabelle:

Business Process Management: Bis 2010 Business Process Engineering.

Bezeichnung der Universität: Bis 2004 Fachhochschule Liechtenstein. 2005 bis 2010 Hochschule Liechtenstein.

Andere universitäre Einrichtungen in Liechtenstein

Studierende nach Studiengang, Absolventen, 2002 - 2010

| Studienjahr | Total | Studierende | | | | | | Absolventen | |
|-------------|-------|-------------|------------------------|-----------------------------|-------------|--|-------------|-------------|--------|
| | | Studiengang | | | | | | Jahr | Gesamt |
| | | Recht | Neuwissen- schaften | Psychologie & Management | Psychologie | Medizin & Pharm. fächerüber./übrige | Philosophie | | |
| 2002/03 | 82 | - | 2 | 19 | 16 | - | 45 | | |
| 2003/04 | 44 | - | - | - | - | - | 44 | | |
| 2004/05 | 28 | - | - | - | - | - | 28 | | |
| 2005/06 | 23 | - | - | - | - | 14 | 9 | 2002-2005 | 33 |
| 2006/07 | 40 | 21 | - | - | - | 14 | 5 | 2006 | 21 |
| 2007/08 | 79 | 36 | - | - | - | 33 | 10 | 2007 | 4 |
| 2008/09 | 41 | 21 | - | - | - | 19 | 1 | 2008 | 35 |
| 2009/10 | 49 | 8 | - | - | - | 41 | - | 2009 | 16 |

Quelle: Bildungsstatistik

T_7.1_28

Universitäten und Hochschulen in der Schweiz

Studierende aus Liechtenstein nach Studienort und Geschlecht, 1967 - 2011

| Wintersemester | Gesamt | | Studienort | | | | | | | | | | | | | |
|----------------|--------------|-----|------------|------|-----------|------|-----------|--------|--------|------------|-----------|--------------|--------|---------------|------------|--------------------------|
| | davon Frauen | | Basel | Bern | Fri-bourg | Genf | Lau-sanne | Lugano | Luzern | Neu-châtel | St.Gallen | PH St.Gallen | Zürich | ETH Lau-sanne | ETH Zürich | Universitäre Fernstudien |
| 1967/68 | 57 | 6 | 7 | 6 | 11 | 1 | 1 | - | - | - | 11 | * | 13 | - | 7 | - |
| 1970/71 | 68 | * | 12 | 5 | 9 | 2 | 1 | - | - | - | 14 | * | 15 | - | 10 | - |
| 1980/81 | 155 | 36 | 15 | 25 | 9 | 3 | - | - | 1 | 1 | 21 | * | 47 | - | 33 | - |
| 1990/91 | 335 | 103 | 28 | 33 | 41 | 2 | 3 | - | - | 2 | 61 | * | 87 | 3 | 75 | - |
| 1991/92 | 363 | 116 | 32 | 44 | 45 | 2 | 5 | - | - | 2 | 67 | * | 88 | 4 | 74 | - |
| 1992/93 | 343 | 118 | 30 | 49 | 42 | 2 | 2 | - | - | 2 | 57 | * | 84 | 2 | 73 | - |
| 1993/94 | 352 | * | 24 | 55 | 49 | 2 | 3 | - | - | 3 | 54 | * | 90 | 3 | 69 | - |
| 1994/95 | 344 | * | 21 | 56 | 50 | 3 | 3 | - | - | 3 | 50 | * | 75 | 4 | 79 | - |
| 1995/96 | 344 | 112 | 19 | 57 | 62 | 3 | 3 | - | 1 | 2 | 51 | * | 72 | 4 | 70 | - |
| 1996/97 | 352 | 124 | 17 | 61 | 60 | 3 | 2 | - | 1 | 3 | 46 | * | 85 | 5 | 69 | - |
| 1997/98 | 360 | 124 | 14 | 60 | 59 | 3 | 3 | 1 | - | 2 | 58 | * | 89 | 4 | 67 | - |
| 1998/99 | 353 | 131 | 12 | 61 | 57 | 2 | 3 | 3 | - | 2 | 60 | * | 81 | 6 | 66 | - |
| 1999/00 | 343 | 141 | 13 | 53 | 50 | 1 | 3 | 4 | - | 3 | 55 | * | 89 | 5 | 67 | - |
| 2000/01 | 352 | 153 | 15 | 51 | 46 | 2 | 6 | 5 | - | 3 | 49 | 5 | 103 | 5 | 62 | - |
| 2001/02 | 375 | 162 | 13 | 47 | 54 | 3 | 8 | 5 | 1 | 1 | 51 | 5 | 113 | 6 | 68 | - |
| 2002/03 | 384 | 165 | 17 | 45 | 55 | 3 | 10 | 6 | 2 | - | 56 | 2 | 124 | 4 | 60 | - |
| 2003/04 | 357 | 155 | 18 | 38 | 50 | 2 | 9 | 3 | 12 | - | 55 | 2 | 114 | 5 | 49 | - |
| 2004/05 | 369 | 162 | 27 | 42 | 46 | 2 | 9 | 2 | 16 | - | 65 | 2 | 109 | 2 | 47 | - |
| 2005/06 | 417 | 185 | 37 | 55 | 43 | 2 | 6 | 2 | 20 | - | 72 | 3 | 118 | 2 | 56 | 1 |
| 2006/07 | 454 | 207 | 39 | 69 | 42 | 3 | 5 | 1 | 17 | 1 | 73 | 4 | 129 | 3 | 68 | - |
| 2007/08 | 483 | 227 | 51 | 75 | 45 | 3 | 4 | - | 21 | 1 | 62 | - | 146 | 4 | 69 | 2 |
| 2008/09 | 504 | 244 | 52 | 77 | 43 | 4 | 4 | - | 20 | 3 | 65 | - | 161 | 2 | 70 | 3 |
| 2009/10 | 506 | 244 | 40 | 81 | 42 | 1 | 2 | 1 | 22 | 3 | 67 | - | 160 | 2 | 80 | 5 |
| 2010/11 | 507 | 236 | 43 | 80 | 34 | 3 | 3 | 1 | 20 | 2 | 65 | - | 170 | 1 | 81 | 4 |

Quelle: Bundesamt für Statistik Neuchâtel; Bildungsstatistik

T_7.1_29

Erläuterung zur Tabelle:

Studienort St. Gallen: Bis 1999/2000 inkl. Pädagogische Hochschule St. Gallen

Studierende: Gezählt werden Studierende in der allgemeinen Ausbildung und in der Weiterbildung (konsekutive und exekutive Lehrgänge).

Universitäten und Fachhochschulen in Österreich und Deutschland

Studierende aus Liechtenstein nach Studienort und Geschlecht, 1990 - 2011

| Wintersemester | Österreich | | | Deutschland | | |
|----------------|------------|--------|--------|-------------|--------|--------|
| | Total | Männer | Frauen | Total | Männer | Frauen |
| 1990/91 | 57 | 45 | 12 | 12 | 6 | 6 |
| 1991/92 | 60 | 48 | 12 | 11 | 6 | 5 |
| 1992/93 | 66 | 50 | 16 | 14 | 10 | 4 |
| 1993/94 | 63 | 46 | 17 | 10 | 5 | 5 |
| 1994/95 | 75 | 55 | 20 | 16 | 8 | 8 |
| 1995/96 | 73 | 53 | 20 | 24 | 13 | 11 |
| 1996/97 | 74 | 50 | 24 | 19 | 11 | 8 |
| 1997/98 | 86 | 58 | 28 | 20 | 11 | 9 |
| 1998/99 | 97 | 67 | 30 | 16 | 9 | 7 |
| 1999/00 | 100 | 62 | 38 | 18 | 10 | 8 |
| 2000/01 | 99 | 61 | 38 | 13 | 6 | 7 |
| 2001/02 | 103 | 62 | 41 | 17 | 8 | 9 |
| 2002/03 | 149 | 86 | 63 | 15 | 9 | 6 |
| 2003/04 | 157 | 93 | 64 | 25 | 12 | 13 |
| 2004/05 | 185 | 115 | 70 | 19 | 7 | 12 |
| 2005/06 | 187 | 111 | 76 | 19 | 10 | 9 |
| 2006/07 | 191 | 120 | 71 | 21 | 8 | 13 |
| 2007/08 | 192 | 115 | 77 | 21 | 8 | 13 |
| 2008/09 | 197 | 122 | 75 | 25 | 11 | 14 |
| 2009/10 | 188 | 110 | 78 | 28 | 10 | 18 |
| 2010/11 | 234 | 148 | 86 | 35 | 14 | 21 |

Quellen: Österreichische Hochschulstatistik, Statistisches Bundesamt Wiesbaden, Bildungsstatistik

T_7.1_37

Erläuterung zur Tabelle:

Studierende: Gezählt werden Studierende in der allgemeinen Ausbildung (konsequente Lehrgänge). Zu den Weiterbildungen an Universitäten und Fachhochschulen in Österreich und Deutschland liegen keine Angaben vor.

Österreich: bis 2001/02 Studierende mit liechtensteinischer Staatsbürgerschaft

Deutschland: bis 2002/03 Studierende mit liechtensteinischer Staatsbürgerschaft

Liechtensteinische Musikschule

Schüler, Unterrichtende und Anzahl Musikfächer, 1963 - 2010

| Jahr | Schüler | Unterrichtende | Musikfächer |
|------|---------|----------------|-------------|
| 1963 | 332 | 10 | 6 |
| 1970 | 859 | 29 | 12 |
| 1980 | 1 765 | 64 | 20 |
| 1990 | 2 493 | 93 | 30 |
| 1991 | 2 486 | 86 | 30 |
| 1992 | 2 400 | 82 | 30 |
| 1993 | 2 226 | 87 | 30 |
| 1994 | 2 272 | 87 | 36 |
| 1995 | 2 306 | 87 | 36 |
| 1996 | 2 307 | 88 | 36 |
| 1997 | 2 307 | 86 | 40 |
| 1998 | 2 281 | 85 | 40 |
| 1999 | 2 357 | 87 | 40 |
| 2000 | 2 367 | 90 | 40 |
| 2001 | 2 334 | 92 | 41 |
| 2002 | 2 458 | 91 | 43 |
| 2003 | 2 341 | 93 | 49 |
| 2004 | 2 519 | 91 | 44 |
| 2005 | 2 336 | 88 | 51 |
| 2006 | 2 555 | 88 | 52 |
| 2007 | 2 555 | 85 | 56 |
| 2008 | 2 467 | 83 | 60 |
| 2009 | 2 295 | 89 | 54 |
| 2010 | 2 136 | 84 | 49 |

Quelle: Liechtensteinische Musikschule

T_7.1_36

Erläuterung zur Tabelle:

Jahr 1988: Bis 1988 Sommersemester, ab 1989 Wintersemester

Haupt- und nebenberuflich Unterrichtende

7.2 Hilfswerke, Kultur und Sport

- Rotes Kreuz
- Bibliotheken
- Museen
- Sportvereine

„kurz & bündig“

2011:

Landesbibliothek:

Knapp 140 000 Ausleihungen (inkl. Verlängerungen)

Museen:

Rund 52 000 Besucher

Sport:

CHF 4.3 Mio. Staatsbeiträge

Liechtensteinisches Rotes Kreuz

Einnahmen- und Ausgabenrechnung, 1960 - 2011

| Jahr | Einnahmen in Tsd. CHF | | | | | Ausgaben in Tsd. CHF | | | | | Einnahmen-, Ausgaben- überschuss |
|------|------------------------------|-----------------|---------------------|---------------------------------|-------|------------------------------|-----------------|---------------------|---------------------------------|-------|--|
| | Total Einnahmen | | | | | Total Ausgaben | | | | | |
| | Mütter- und Väterberatung | Kinder- heim | Rettings- dienst | Andere und Auslandstätigkeit | | Mütter- und Väterberatung | Kinder- heim | Rettings- dienst | Andere und Auslandstätigkeit | | |
| 1960 | 139 | - | 28 | - | 111 | 148 | 11 | 28 | - | 110 | -9 |
| 1970 | 385 | 2 | 85 | 76 | 223 | 356 | 59 | 83 | - | 214 | 29 |
| 1980 | 974 | 97 | 210 | 299 | 367 | 1 148 | 101 | 223 | 231 | 593 | -174 |
| 1990 | 1 498 | 147 | 288 | 715 | 349 | 1 513 | 194 | 409 | 578 | 331 | -14 |
| 1991 | 3 507 | 193 | 860 | 707 | 1 748 | 3 094 | 161 | 671 | 724 | 1 539 | 413 |
| 1992 | 1 544 | 125 | 195 | 623 | 601 | 2 007 | 207 | 508 | 675 | 618 | -463 |
| 1993 | 2 401 | 258 | 545 | 563 | 1 035 | 1 940 | 197 | 253 | 786 | 704 | 461 |
| 1994 | 2 293 | 202 | 547 | 797 | 747 | 2 854 | 183 | 308 | 987 | 1 376 | -561 |
| 1995 | 2 303 | 208 | 253 | 715 | 1 126 | 2 655 | 198 | 351 | 865 | 1 241 | -352 |
| 1996 | 1 409 | 226 | 59 | 695 | 429 | 1 946 | 192 | 359 | 917 | 478 | -537 |
| 1997 | 2 678 | 259 | 182 | 930 | 1 307 | 2 499 | 178 | 345 | 852 | 1 124 | 179 |
| 1998 | 3 625 | 177 | 705 | 1 134 | 1 609 | 2 294 | 179 | 346 | 828 | 941 | 1 331 |
| 1999 | 6 578 | 178 | 108 | 669 | 5 623 | 6 851 | 165 | 366 | 825 | 5 495 | -273 |
| 2000 | 6 647 | 180 | 424 | 853 | 5 189 | 4 926 | 176 | 415 | 821 | 3 515 | 1 720 |
| 2001 | 3 274 | 183 | 621 | 954 | 1 515 | 4 208 | 287 | 419 | 973 | 2 530 | -935 |
| 2002 | 2 807 | 195 | 445 | 786 | 1 380 | 2 987 | 215 | 379 | 895 | 1 497 | -179 |
| 2003 | 2 808 | 194 | 440 | 991 | 1 183 | 2 738 | 158 | 403 | 917 | 1 259 | 70 |
| 2004 | 3 349 | 161 | 266 | 1 022 | 1 900 | 3 363 | 166 | 347 | 941 | 1 910 | -15 |
| 2005 | 6 143 | 169 | 308 | 1 381 | 4 285 | 5 574 | 171 | 379 | 911 | 4 113 | 569 |
| 2006 | 2 590 | 164 | 407 | 994 | 1 026 | 3 464 | 165 | 36 | 911 | 2 353 | -874 |
| 2007 | 2 960 | 166 | 208 | 1 274 | 1 313 | 2 675 | 171 | 429 | 950 | 1 125 | 285 |
| 2008 | 3 689 | 165 | 466 | 1 394 | 1 663 | 3 631 | 161 | 393 | 1 100 | 1 972 | 57 |
| 2009 | 2 476 | 167 | 186 | 1 193 | 930 | 2 665 | 168 | 479 | 1 068 | 949 | -188 |
| 2010 | 6 052 | 169 | 686 | 1 407 | 3 790 | 4 683 | 167 | 427 | 1 094 | 2 995 | 1 369 |
| 2011 | 3 179 | 170 | 619 | 1 127 | 1 263 | 3 368 | 162 | 422 | 1 067 | 1 717 | -189 |

Quelle: Liechtensteinisches Rotes Kreuz

T_72_01

Landesbibliothek

Benutzung, 1970 - 2011

| Jahr | Ausleihe | | | | | Nutzung | | | | |
|------|----------|-----------------|-------------------------------|-----------------------------------|-----------------------|-------------|-------------------------------|----------|-----------------|----------------|
| | Total | Eigene Bestände | | | Ausländische Bestände | Ausleihtage | Ausgeliehene Medien Ø pro Tag | Lesesaal | Multimedia-raum | |
| | | Ausleihungen | Bücher und Zeitschriftenbände | audiovisuelle und digitale Medien | | | | | | Verlängerungen |
| 1970 | 14 567 | * | 13 827 | . | * | 740 | 298 | 49 | 6 320 | . |
| 1980 | 26 532 | * | 23 422 | . | * | 3 110 | 246 | 104 | 6 483 | . |
| 1990 | 56 507 | 54 842 | 42 699 | 12 143 | * | 1 665 | 244 | 232 | * | . |
| 1991 | 54 662 | 53 112 | 40 606 | 12 506 | * | 1 550 | 247 | 223 | * | . |
| 1992 | 60 227 | 58 727 | 43 980 | 14 747 | * | 1 500 | 247 | 244 | * | . |
| 1993 | 61 571 | 60 053 | 44 518 | 15 535 | * | 1 518 | 245 | 251 | * | . |
| 1994 | 63 521 | 62 106 | 44 115 | 17 991 | * | 1 415 | 247 | 257 | * | . |
| 1995 | 69 188 | 67 693 | 42 946 | 24 747 | * | 1 495 | 238 | 286 | * | . |
| 1996 | 77 577 | 75 847 | 48 436 | 27 411 | * | 1 730 | 246 | 315 | * | . |
| 1997 | 77 159 | 75 849 | 47 426 | 28 423 | * | 1 310 | 237 | 326 | * | . |
| 1998 | 74 130 | 72 906 | 43 412 | 29 494 | * | 1 224 | 240 | 309 | * | . |
| 1999 | 88 967 | 87 649 | 51 876 | 35 773 | * | 1 318 | 239 | 372 | 1 234 | 2 890 |
| 2000 | 92 292 | 91 435 | 50 711 | 31 271 | * | 857 | 246 | 377 | 1 237 | 5 460 |
| 2001 | 99 792 | 88 953 | 53 500 | 35 453 | 10 028 | 811 | 242 | 412 | 1 270 | 5 803 |
| 2002 | 118 028 | 104 896 | 60 092 | 44 804 | 12 401 | 731 | 242 | 488 | 909 | 5 184 |
| 2003 | 120 835 | 104 281 | 60 356 | 43 925 | 15 921 | 633 | 243 | 497 | 2 264 | 4 271 |
| 2004 | 134 049 | 113 407 | 64 051 | 45 718 | 19 987 | 655 | 244 | 549 | 2 669 | 3 306 |
| 2005 | 136 891 | 113 200 | 65 523 | 47 677 | 23 006 | 685 | 243 | 563 | 2 579 | 2 330 |
| 2006 | 141 524 | 114 102 | 66 635 | 47 467 | 26 709 | 713 | 245 | 578 | 2 609 | 2 928 |
| 2007 | 142 315 | 112 051 | 68 147 | 43 904 | 29 612 | 652 | 241 | 590 | 2 695 | 2 416 |
| 2008 | 141 826 | 110 575 | 65 860 | 44 715 | 31 069 | 182 | 245 | 579 | 2 569 | 2 425 |
| 2009 | 146 914 | 112 376 | 65 485 | 46 891 | 34 338 | 200 | 240 | 612 | 2 389 | 2 088 |
| 2010 | 138 927 | 102 969 | 61 350 | 41 619 | 35 799 | 159 | 242 | 574 | 2 767 | 1 482 |
| 2011 | 139 845 | 103 594 | 61 323 | 42 271 | 36 040 | 211 | 242 | 578 | 2 157 | 1 881 |

Quelle: Liechtensteinische Landesbibliothek

T_7.2_03

Erläuterung zur Tabelle:

Verlängerungen: Seit 2001 werden die Verlängerungen gesondert erfasst. Bis 2000 wies das Bibliothekssystem Ausleihen und Verlängerungen als Gesamtwert aus.

Eigene Bestände audiovisuelle und digitale Medien: Videos (VHS) seit 1987 (seit 1988 statistisch gesondert erfasst), CD-ROMs seit 1996, Hörbücher (CDs und Audiokassetten) seit 1999, Videos (DVD) seit 2000, DVD-ROMs seit 2002, e-Medien seit 2011.

Ausgeliehene Medien Ø pro Tag: In der Berechnung sind die Verlängerungen berücksichtigt.

Museen

Besucher, 1972 - 2011

| Jahr | Landesmuseum Vaduz | Wohnmuseum Schellenberg | Postmuseum Vaduz | Kunstmuseum Liechtenstein | |
|------|-----------------------|----------------------------|---------------------|---------------------------|-----------|
| | Besucher | Besucher | Besucher | Besucher | Führungen |
| 1972 | 10 587 | . | * | 28 333 | * |
| 1980 | 11 352 | . | * | 36 288 | * |
| 1990 | 12 329 | . | * | 21 243 | 129 |
| 1991 | 19 894 | . | * | 22 096 | 159 |
| 1992 | 3 248 | . | * | 19 735 | 127 |
| 1993 | - | . | * | 14 862 | 71 |
| 1994 | - | 550 | * | 19 945 | 126 |
| 1995 | - | 1 500 | * | 15 951 | 140 |
| 1996 | - | 1 000 | * | 13 888 | 129 |
| 1997 | - | 1 000 | * | 12 020 | 93 |
| 1998 | - | 1 200 | * | 9 009 | 78 |
| 1999 | - | 1 680 | * | 11 575 | 119 |
| 2000 | - | 581 | * | 23 874 | 157 |
| 2001 | - | 416 | * | 44 915 | 531 |
| 2002 | - | 500-600 | * | 34 214 | 409 |
| 2003 | 3 942 | 600 | 7 904 | 27 695 | 253 |
| 2004 | 13 061 | 800 | 10 963 | 27 898 | 215 |
| 2005 | 11 000 | 600 | 9 987 | 28 041 | 225 |
| 2006 | 10 235 | 500 | 12 137 | 25 022 | 200 |
| 2007 | 11 256 | 550 | 12 027 | 24 445 | 238 |
| 2008 | 12 970 | 600 | 11 581 | 26 600 | 305 |
| 2009 | 10 790 | 390 | 11 350 | 20 014 | 185 |
| 2010 | 13 331 | 368 | 16 950 | 22 560 | 192 |
| 2011 | 14 098 | 590 | 20 632 | 17 028 | 196 |

Quelle: Landesmuseum, Kunstmuseum Liechtenstein

T_7.2_04

Erläuterung zur Tabelle:

Landesmuseum (Anzahl Besucher): Ab 23. Juni 1992 geschlossen. Wiedereröffnung des Landesmuseums 2003, Besucherzahl vom 29.11.03 - 31.12.03.

Wohnmuseum Schellenberg: Holzwohnhaus Nr. 12, seit 10. September 1994 der Öffentlichkeit zugänglich. Geschätzte Besucherzahl.

Kunstmuseum Liechtenstein: Bis 1999 Staatliche Kunstsammlung.

Sportvereine, -verbände

nach Gründungsjahr und Mitgliederbestand, 1980 - 2011

| Verein / Verband | Gründungsjahr | Mitgliederbestand | | | | | | |
|-------------------------------------|---------------|-------------------|-------|-------|-------|-------|-------|-------|
| | | 1980 | 1990 | 2000 | 2008 | 2009 | 2010 | 2011 |
| ACFL-Sportteam Liechtenstein | 1968 | 78 | 82 | 108 | 158 | 120 | 125 | 122 |
| AMTC Auto - Motorrad - Touringclub | 1930 | 30 | 55 | 668 | 470 | 440 | 360 | 330 |
| Alpenverein | 1909 | 1 150 | 1 760 | 1 962 | 2 378 | 2 445 | 2 535 | 2 586 |
| Badmintonverband | 1986 | . | 60 | 79 | 60 | 70 | 70 | 77 |
| Basketball BBC Magic Woodchucks | 1993 | . | . | 78 | 62 | 50 | 50 | 50 |
| Billardverband | 1983 | . | 85 | 160 | 110 | 110 | 112 | 97 |
| Bob- & Skeleton-Club Liechtenst. | 1990 | . | * | 27 | 50 | 50 | 50 | 55 |
| Boccia Club, Schaan | 1974 | * | 76 | 74 | 52 | 54 | 54 | 52 |
| Bogenschützenverband | 1985 | . | 50 | 35 | 54 | 53 | 54 | 55 |
| Budoverband | 1975 | 345 | 552 | 567 | . | . | . | - |
| Compactsportart | 1998 | . | . | 192 | 120 | 40 | 40 | 35 |
| Eishockey- und Inlinehockey-Verband | 1997 | . | . | 119 | 152 | 149 | 149 | 149 |
| Fussballverband | 1934 | 1 163 | 1 300 | 1 900 | 2 700 | 2 700 | 2 700 | 2 700 |
| Golfverband Liechtenstein | 1965 | * | * | * | 108 | 211 | 283 | 369 |
| Handballverband | 1977 | 227 | 80 | 55 | 136 | 142 | 129 | 90 |
| Hängegleiterverband | 1978 | 34 | 83 | 101 | 118 | 111 | 111 | 100 |
| JO-Alpenverein | 1977 | * | 15 | 24 | 21 | * | * | * |
| Judoverband | 2008 | . | . | . | 250 | 269 | 251 | 276 |
| Kart-Club Liechtenstein | 1974 | * | 60 | 114 | 74 | 74 | 41 | 37 |
| Kneippverein | 1966 | 1 250 | 1 200 | 659 | 464 | 472 | 436 | 415 |
| Liechtenstein Rugby Union | 2010 | . | . | . | . | . | . | 30 |
| Liechtensteiner Schachverband | 2010 | . | . | . | . | . | . | 26 |
| Leichtathletikverband | 1984 | . | 312 | 170 | 166 | 170 | 150 | 150 |
| Martial Arts | 2008 | . | . | . | 336 | 493 | 535 | 519 |
| Minigolfclub | 1965 | 58 | 25 | 251 | 185 | 185 | 185 | 121 |
| Modellfluggruppe | 1961 | 131 | 104 | 85 | 107 | 102 | 107 | 110 |
| Motorradverband | 1982 | 210 | 174 | 272 | 220 | 303 | 335 | 335 |
| Pfadfinderinnen und Pfadfinder | 1931 | 1 315 | 1 160 | 764 | 790 | 800 | 850 | 818 |
| Pferdesportverband | 1984 | 58 | 316 | 400 | 470 | 485 | 485 | 470 |
| L.R.C.C.A. (Mini Racing) | 1980 | 34 | 18 | 50 | 25 | 29 | 27 | 30 |
| Radfahrerverband | 1950 | 215 | 253 | 263 | 220 | 250 | 260 | 260 |
| Rodelclub Triesenberg | 1958 | 52 | 134 | 78 | 76 | 86 | 85 | 85 |
| Schützenverband | 1972 | 500 | 620 | 760 | 550 | 534 | 565 | 552 |
| Schwimmverband | 1981 | 72 | 227 | 350 | 405 | 370 | 370 | 370 |
| Skiverband | 1936 | 1 910 | 1 900 | 2 398 | 2 400 | 2 452 | 2 452 | 2 464 |
| Snowboard Association | 1994 | . | . | 85 | 50 | 30 | 20 | 20 |
| Sportkeglerverband | 1956 | 90 | 107 | 76 | 56 | 57 | 57 | 53 |
| Squashrackets-Club Vaduz | 1984 | . | 193 | 123 | 124 | 127 | 120 | 120 |
| Tanzsportverband | 1983 | 82 | 165 | 158 | 224 | 224 | 245 | 253 |
| Tauchclub bubbles | 1971 | 25 | 80 | 115 | 117 | 120 | 125 | 128 |
| Tennisverband | 1969 | 1 708 | 2 510 | 2 340 | 1 980 | 1 918 | 1 806 | 1 872 |
| Tischtennisverband | 1980 | 126 | 129 | 130 | 130 | 130 | 120 | 120 |
| Triathlon-Verband | 1993 | . | . | 50 | 40 | 40 | 50 | 40 |
| Turn- und Leichtathletikverband | 1936 | 1 122 | 1 361 | 1 464 | 1 540 | 1 485 | 1 460 | 1 580 |
| Unihockey Club, Schaan | 1987 | . | 65 | 78 | 120 | 120 | 120 | 120 |
| Volleyballverband | 1974 | 476 | 210 | 350 | 400 | 450 | 450 | 450 |
| Wassersportverband | 1985 | . | 192 | 141 | 140 | 160 | 160 | 160 |
| Wildwasserclub, Schaan | 1987 | . | * | 66 | 60 | 55 | 53 | 50 |

Quelle: LOSV Liechtensteinischer Olympischer Sportverband

T_7.2_05

Erläuterung zur Tabelle:

Budoverband: Ab 2008 Judoverband und Martial Arts

Kneippverein: Mitgliederbestand nur nach Familien

Motorradverband, Schwimmverband: Gründung des Dachverbandes 1982 bzw. 1981

Pfadfinderinnen und Pfadfinder: Bis 1990 zum Teil mit Doppelzählungen

Sport

Beiträge des Staates nach Beitragsart, 2000 - 2011

| Jahr | Total | Schulsport | Jugend und Sport | Breitensport | Leistungs- und Spitzensport | Dopingprävention | Dachorganisation der Sportverbände (LOSV) Olympiade | Andere Ausgaben |
|------|-----------|------------|------------------|--------------|-----------------------------|------------------|---|-----------------|
| | in CHF | | | | | | | |
| 2000 | 2 614 003 | 28 080 | 505 422 | 799 839 | 576 600 | - | 690 517 | 13 545 |
| 2001 | 2 942 362 | 29 221 | 553 258 | 1 036 791 | 526 713 | 14 502 | 772 757 | 9 120 |
| 2002 | 3 135 519 | 21 027 | 568 518 | 1 099 134 | 607 375 | 11 718 | 816 826 | 10 921 |
| 2003 | 3 266 957 | 30 295 | 543 005 | 1 062 135 | 626 398 | 13 181 | 968 033 | 23 910 |
| 2004 | 3 179 417 | 34 638 | 599 784 | 1 107 858 | 646 567 | 10 145 | 763 764 | 16 661 |
| 2005 | 3 316 823 | 28 764 | 598 940 | 1 160 627 | 620 153 | 21 063 | 882 874 | 4 402 |
| 2006 | 3 243 440 | 37 437 | 570 193 | 1 197 794 | 560 414 | 25 005 | 841 668 | 10 929 |
| 2007 | 3 593 949 | 57 160 | 692 554 | 1 041 631 | 841 543 | 34 119 | 906 327 | 20 615 |
| 2008 | 3 916 131 | 70 908 | 687 870 | 1 314 897 | 844 543 | 42 415 | 819 550 | 135 948 |
| 2009 | 4 575 221 | 46 904 | 647 756 | 1 555 215 | 1 071 291 | 50 849 | 1 154 480 | 48 726 |
| 2010 | 4 321 235 | 41 453 | 725 078 | 1 441 781 | 905 708 | 51 601 | 1 117 157 | 38 457 |
| 2011 | 4 307 364 | 51 132 | 702 106 | 1 476 543 | 1 001 495 | 45 655 | 1 016 110 | 14 323 |

Quelle: Dienststelle für Sport

T_7.2_07

8 ÖFFENTLICHE FINANZEN

8.1 Staatsfinanzen

- Landeshaushalt
- Gemeindehaushalte

8.2 Steuer- und Fiskaleinnahmen

- Steuereinnahmen
- Fiskaleinnahmen

8 ÖFFENTLICHE FINANZEN

Finanzierungsfehlbetrag von CHF 123 Mio. im Landeshaushalt 2011

Die Landesrechnung 2011 schloss mit einem Finanzierungsfehlbetrag von CHF 123 Mio., während im Vorjahr ein Fehlbetrag von CHF 16 Mio. resultiert hatte. Das schlechte Ergebnis des Jahres 2011 ist auf die stark gestiegenen Abschreibungen auf Finanzvermögen in der Höhe von CHF 338 Mio. zurückzuführen (+104.5%).

Der Laufende Aufwand des Landes beträgt CHF 1 267 Mio.

Der Laufende Aufwand der Landesrechnung 2011 erhöhte sich gegenüber dem Vorjahr um 12.6% auf CHF 1 267 Mio. Mit einem Volumen von CHF 405 Mio. waren die Laufenden Beiträge die wichtigste Aufwandart. Sie reduzierten sich gegenüber dem Vorjahr leicht um 0.2%. An zweiter Stelle folgten die Abschreibungen auf Finanzvermögen mit CHF 338 Mio., welche sich mehr als verdoppelten (+104.5%). Der Personalaufwand nahm mit einem Plus von 0.4% nur leicht zu und belief sich auf CHF 220 Mio. Die Finanzaufweisungen des Landes an die Gemeinden verringerten sich um 3.1% auf CHF 155 Mio. Einen Rückgang verzeichnete auch der Sachaufwand, welcher sich um 4.6% auf CHF 92 Mio. reduzierte.

Der laufende Ertrag des Landes erhöht sich um 1%

Die Landesrechnung 2011 wies laufende Erträge in der Höhe von CHF 1 107 Mio. auf. Gegenüber dem Vorjahr erhöhten sich die laufenden Erträge leicht um 1.1%. Der Anstieg der laufenden Erträge ist auf die höheren Vermögenserträge zurückzuführen, welche um 17.5% auf CHF 323 Mio. zunahmen. Die Steuereinnahmen in der Landesrechnung sanken hingegen um 4.0% auf einen Betrag von CHF 720 Mio.

Gemeinden erzielen Finanzierungsüberschuss von CHF 67 Mio.

Im Unterschied zum Land erzielten die Gemeinden im Jahr 2011 einen Finanzierungsüberschuss in der Höhe von CHF 67 Mio. Im Verhältnis zu den Gesamteinnahmen belief sich der Finanzierungsüberschuss aller Gemeinden auf 21%. Besonders hoch fiel der Finanzierungsüberschuss in der Gemeinde Vaduz aus mit CHF 31 Mio. An zweiter Stelle folgte die Gemeinde Triesen mit einem Überschuss von CHF 8 Mio. Keine Gemeinde wies einen Finanzierungsfehlbetrag aus.

Mehrwertsteuereinnahmen sinken um 9%

Mit Einnahmen von CHF 206 Mio. blieb die Mehrwertsteuer auch 2011 die wichtigste Steuerart. Gegenüber dem Vorjahr reduzierten sich die Mehrwertsteuereinnahmen jedoch um 9.5%. An zweiter Stelle lag die Kapital- und Ertragssteuer der im Land tätigen Unternehmen mit Einnahmen in der Höhe von CHF 167 Mio. (-6.7%). An dritter Stelle folgte die Vermögens- und Erwerbssteuer der natürlichen Personen mit CHF 161 Mio. (+4.0%). Die Einnahmen aus der Besonderen Gesellschaftssteuer gingen um 2.8% auf CHF 65 Mio. zurück.

Die Anteile der wichtigsten Steuerarten, 2011

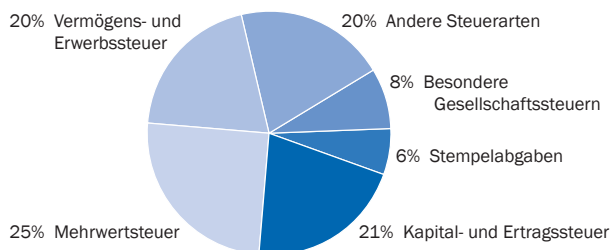

Quelle: Steuerstatistik

A_8.0_01

METHODEN UND DATENQUELLEN

Steuerstatistik

Mit der Steuerstatistik wird in systematisierter Form ein breites Spektrum von Hintergrundinformationen zur grössten Einnahmenkomponente der öffentlichen Haushalte Liechtensteins bereitgestellt. Wesentliche Datenquellen für die Erstellung der Steuerstatistik sind die Datenbanken der Steuerverwaltung sowie die in den Rechenschaftsberichten der Regierung publizierten Ergebnisse früherer Jahre. Die Stabsstelle Finanzen stellt verschiedene Angaben aus den Gemeinderechnungen zur Verfügung.

GLOSSAR

| | |
|------------------------------------|--|
| Besondere Gesellschaftssteuern | Zu den Besonderen Gesellschaftssteuern zählen die Besteuerung der Eigenversicherungen (Captives), der Holdinggesellschaften und der Sitzunternehmen. Bis zum 30. Juni 2006 unterlagen auch die Investmentunternehmen den Besonderen Gesellschaftssteuern. Seit dem 1. Juli 2006 sind die Investmentunternehmen für das verwaltete Vermögen von der Steuer befreit. |
| Couponsteuer | Die Couponsteuer wird auf den Coupons der von einem Inländer ausgegebenen Wertpapiere und der ihnen gleichgestellten Urkunden erhoben. Es handelt sich bei diesen Wertpapieren insbesondere um Anleiensobligationen, Kassenobligationen, Schuldbriefe, Aktien und Partizipationsscheine. Den Coupons gleichgestellt sind u. a. die Zinsen für längerfristige Guthaben bei inländischen Banken und die Zinsen für grössere, längerfristige Darlehensguthaben bei einem inländischen Schuldner. Die gesetzlichen Bestimmungen zur Couponsteuer wurden mit dem neuen Steuergesetz per 1. Januar 2011 aufgehoben. Die bisherigen Bestimmungen finden jedoch auf Altreserven weiterhin Anwendung. |
| Deckungsgrad der Verbindlichkeiten | Prozentuales Verhältnis zwischen dem Finanzvermögen und dem eingesetzten Fremdkapital. |
| Ertragssteuer | Juristische Personen unterliegen seit dem 1. Juli 2011 den neuen Bestimmungen zur Ertragssteuer. Die Ertragssteuer bemisst sich nach dem steuerpflichtigen Reinertrag. Der Ertragssteuersatz beträgt 12.5% des steuerpflichtigen Reinertrags. Die Mindestertragssteuer beläuft sich auf CHF 1 200. Bis zum 30. Juni 2011 unterlagen die juristischen Personen der Kapital- und Ertragssteuer mit einem Ertragssteuersatz zwischen 7.5% und 20% und einem Kapitalsteuersatz von 2 Promille. |
| Fiskaleinnahmen | Die Fiskaleinnahmen setzen sich zusammen aus den Steuereinnahmen und den obligatorischen Sozialversicherungsbeiträgen. |
| Finanzierungsüberschuss | Überschuss der Gesamtrechnung. |
| Gesamteinnahmen | Liquiditätswirksamer Ertrag der laufenden Rechnung plus investive Einnahmen. |
| Grundstücksgewinnsteuer | Mit der Grundstücksgewinnsteuer wird der Gewinn besteuert, der bei einer Veräusserung von im Land gelegenen Grundstücken erzielt wird. Als Grundstücksgewinn gilt der Betrag, um den der Veräusserungserlös die Anlagekosten übersteigt. Der Steuersatz orientiert sich am Erwerbssteuersatz und hängt in seiner Höhe u. a. von der Zeitdauer ab, während der der Veräusserer das Grundstück in seinem Eigentum hatte. |

GLOSSAR

| | |
|--|---|
| Kapitalsteuer | Der Kapitalsteuer unterlagen bis zum 30. Juni 2011 juristische Personen, die im Land ein nach kaufmännischer Art geführtes Gewerbe betreiben. Die Kapitalsteuer belief sich auf 2 Promille des Eigenkapitals. |
| Mehrwertsteuer | Die Mehrwertsteuer wird auf den Umsätzen im Inland und auf den Einfuhren von Gegenständen erhoben. Liechtenstein hat auf der Basis eines Staatsvertrags das schweizerische Mehrwertsteuerrecht übernommen und bildet gemeinsam mit der Schweiz das Mehrwertsteuerinland. Die Mehrwertsteuereinnahmen Liechtensteins setzen sich aus einem Anteil am gemeinsamen Mehrwertsteuerpool Schweiz-Liechtenstein und den in Liechtenstein eingehobenen Mehrwertsteuern bestimmter Wirtschaftszweige zusammen. |
| Motorfahrzeugsteuer | Auf Motorfahrzeugen, die zum Verkehr auf öffentlichen Strassen benützt werden, ist die Motorfahrzeugsteuer zu entrichten. Personenwagen, Lieferwagen, Kleinbusse, Lastwagen, Gesellschaftswagen und ähnliche Fahrzeuge werden nach Gewicht besteuert, bei Motorrädern erfolgt die Steuerbemessung nach Hubraum. |
| Nachlass- und Erbanfallsteuer | Durch die Nachlasssteuer wurden die im Land fällig gewordenen Verlassenschaften besteuert. Die Erbanfallsteuer erfasste den im Land sich vollziehenden Vermögenserwerb von Todes wegen. Die Nachlass- und Erbanfallsteuer wurde per 1. Januar 2011 aufgehoben. |
| Obligatorische Sozialversicherungsbeiträge | Zu den Beiträgen an öffentlich-rechtliche Sozialversicherungen zählen die Arbeitgeber- und Arbeitnehmerbeiträge an die Alters- und Hinterlassenenversicherung (AHV), die Invalidenversicherung (IV), die Familienausgleichskasse (FAK) und die Arbeitslosenversicherung (ALV). |
| Quellensteuer der Zupendler | Die österreichischen Zupendler und Zupendlerinnen haben aufgrund des Doppelbesteuerungsabkommens vom 5. November 1969 eine Quellensteuer von 4% der Einkünfte aus unselbständiger Arbeit zu entrichten. |
| Schenkungssteuer | Durch die Schenkungssteuer wurde der im Land sich vollziehende Vermögenserwerb durch Schenkung unter Lebenden besteuert. Der Steuersatz der Schenkungssteuer entsprach dem Steuersatz der Erbanfallsteuer. Die Schenkungssteuer wurde per 1. Januar 2011 aufgehoben. |
| Selbstfinanzierungsgrad | Prozentuales Verhältnis zwischen den Nettoinvestitionen (Investitionsausgaben abzüglich Investitionseinnahmen) und den Selbstfinanzierungsmitteln (Ertragsüberschuss aus der laufenden Rechnung plus Abschreibungen auf das Verwaltungsvermögen). |

GLOSSAR

| | |
|----------------------------------|---|
| Stempelabgaben | Gestützt auf den Zollvertrag zwischen der Schweiz und Liechtenstein hat Liechtenstein das schweizerische Stempelrecht übernommen. Die eidgenössischen Stempelabgaben setzen sich aus der Emissionsabgabe bei der Ausgabe von inländischen Wertpapieren, der Effektenumsatzabgabe auf den Umsatz bestimmter in- und ausländischer Wertpapiere und der Abgabe auf Versicherungsprämien zusammen. |
| Steuer ausländischer Versicherer | Im Lande tätige ausländische Versicherungsgesellschaften entrichteten bis Ende 2010 anstelle der Kapital- und Ertragssteuer eine Steuer von 1% auf die Prämieinnahmen aus Lebens- oder Rentenversicherungen und von 2% auf alle übrigen Prämieinnahmen. Die Steuer ausländischer Versicherer wurde per 1. Januar 2011 aufgehoben. |
| Steuereinnahmen | Zu den Steuereinnahmen zählen alle während eines Rechnungsjahres verbuchten Steuern. Zur Abgrenzung der Steuern von anderen öffentlichen Abgaben wird die Definition herangezogen, wie sie die OECD in der Revenue Statistics verwendet. Als „taxes“ gelten dort „compulsory, unrequited payments to general government“. Die obligatorischen Sozialversicherungsbeiträge zählen nicht zu den Steuereinnahmen, sondern zu den →Fiskaleinnahmen. |
| Vermögens- und Erwerbssteuer | Der Vermögens- und Erwerbssteuer unterliegen natürliche Personen mit ihrem gesamten Vermögen und ihrem gesamten Erwerb unbeschränkt, wenn sie Wohnsitz oder gewöhnlichen Aufenthalt im Inland haben. Natürliche Personen, die nicht im Inland wohnen, sind mit ihrem inländischen Vermögen und ihrem inländischen Erwerb beschränkt steuerpflichtig. Für die Berechnung der Vermögens- und Erwerbssteuer wird das Vermögen seit dem 1. Januar 2011 mit einem rechnerischen Zinssatz von 4% in einen Sollertrag umgerechnet und zum Erwerb dazugezählt. Vom ermittelten steuerpflichtigen Erwerb wird ein Grundfreibetrag abgezogen. Der Erwerbssteuersatz beläuft sich auf 1% bis 7% des Erwerbs nach Abzug des Freibetrags. Zur Landessteuer wird der Gemeindesteuerschlag von 150% bis 250% hinzugerechnet. |

8.1 Staatsfinanzen

- Landeshaushalt
- Gemeindehaushalte

„kurz & bündig“

Landeshaushalt 2011:

Laufender Aufwand CHF 1 267 Mio.

Laufender Ertrag CHF 1 107 Mio.

Nettoinvestitionen CHF 15 Mio.

Gemeindehaushalte 2011:

Laufender Aufwand CHF 267 Mio.

Laufender Ertrag CHF 318 Mio.

Nettoinvestitionen CHF 66 Mio.

Laufender Aufwand des Landes nach Aufgabenbereich, 2011

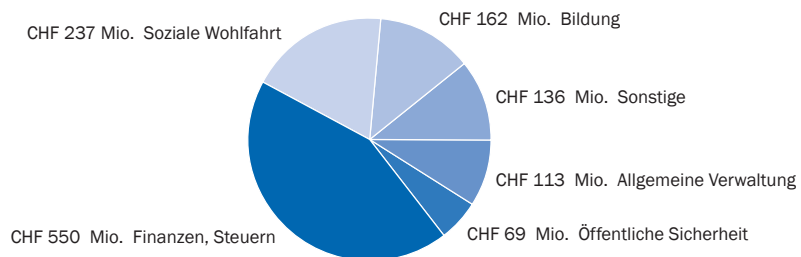

Quelle: Stabstelle Finanzen

A_8.1_01

Landeshaushalt

Laufende Rechnung und Investitionsrechnung, 1994 - 2011

| Jahr | Laufende Rechnung | | | Investitionsrechnung | | | | | Finanzierungsüberschuss/ -fehlbetrag (i = c-h) | Netto-Fondsveränderungen |
|------|-------------------|---------|-----------|---------------------------------------|-----------|---------------------|------------------------|--------------------|---|--------------------------|
| | Aufwand | Ertrag | Cashflow | Abschreibungen Verwaltungsvermögen | Ergebnis | Bruttoinvestitionen | Investive Einnahmen | Nettoinvestitionen | | |
| | (a) | (b) | (c = b-a) | (d) | (e = c-d) | (f) | (g) | (h = f-g) | | |
| | in Mio. CHF | | | | | | | | | |
| 1994 | 442.8 | 505.2 | 62.4 | 45.4 | 17.0 | 69.8 | 7.0 | 62.8 | -0.4 | -4.1 |
| 1995 | 465.7 | 546.1 | 80.4 | 51.3 | 29.1 | 80.0 | 8.0 | 72.0 | 8.3 | -27.5 |
| 1996 | 505.1 | 597.3 | 92.2 | 48.5 | 43.7 | 79.6 | 10.1 | 69.6 | 22.6 | -26.6 |
| 1997 | 523.7 | 628.7 | 105.0 | 54.1 | 50.9 | 84.9 | 9.7 | 75.1 | 29.9 | -20.7 |
| 1998 | 508.7 | 852.3 | 343.6 | 62.2 | 281.4 | 137.9 | 35.9 | 102.0 | 241.5 | 0.7 |
| 1999 | 580.6 | 947.8 | 367.2 | 50.3 | 316.9 | 91.2 | 13.0 | 78.2 | 289.0 | -0.0 |
| 2000 | 597.9 | 1 115.9 | 518.0 | 60.9 | 457.1 | 89.4 | 13.7 | 75.7 | 442.3 | -0.1 |
| 2001 | 708.9 | 825.9 | 117.0 | 60.2 | 56.8 | 112.6 | 14.8 | 97.8 | 19.2 | 0.2 |
| 2002 | 759.3 | 776.9 | 17.6 | 64.1 | -46.5 | 89.8 | 14.9 | 74.8 | -57.2 | -0.0 |
| 2003 | 676.6 | 793.9 | 117.4 | 68.6 | 48.7 | 127.0 | 17.3 | 109.7 | 7.6 | -0.0 |
| 2004 | 706.3 | 769.0 | 62.7 | 74.4 | -11.7 | 92.6 | 15.2 | 77.5 | -14.7 | 0.0 |
| 2005 | 733.2 | 858.0 | 124.8 | 85.8 | 39.0 | 101.5 | 15.8 | 85.7 | 39.0 | -0.1 |
| 2006 | 772.4 | 1 206.8 | 434.4 | 66.8 | 367.6 | 97.1 | 15.8 | 81.3 | 353.1 | -0.1 |
| 2007 | 853.0 | 992.3 | 139.3 | 69.8 | 69.5 | 106.4 | 18.0 | 88.4 | 50.9 | 0.0 |
| 2008 | 1 158.3 | 1 103.0 | -55.2 | 71.3 | -126.6 | 109.8 | 37.0 | 72.8 | -128.0 | 0.3 |
| 2009 | 987.3 | 1 119.7 | 132.3 | 73.2 | 59.2 | 87.7 | 18.3 | 69.4 | 63.0 | 0.0 |
| 2010 | 1 052.7 | 1 095.3 | 42.6 | 72.4 | -29.8 | 77.3 | 19.1 | 58.2 | -15.6 | -0.0 |
| 2011 | 1 215.8 | 1 107.5 | -108.4 | 51.3 | -159.7 | 59.7 | 45.0 | 14.8 | -123.1 | -0.0 |

Quelle: Stabsstelle Finanzen

T_8.1_02

Erläuterung zur Tabelle:

Aufwand (a): Aufwand ohne Abschreibungen auf das Verwaltungsvermögen

Netto-Fondsveränderungen: Ab 1998 Einlagen in/ Entnahmen aus Spezialfinanzierungen

Landeshaushalt

Aufwand der laufenden Rechnung nach Aufgabenbereich, 1994 - 2011

| Jahr | Total Aufwand | Allgemeine Verwaltung | Öffentliche Sicherheit | Bildungswesen | Kultur, Freizeit | Gesundheit | Soziale Wohlfahrt | Verkehr | Umwelt, Raumordnung | Volkswirtschaft | Finanzen, Steuern |
|-------------|---------------|-----------------------|------------------------|---------------|------------------|------------|-------------------|---------|---------------------|-----------------|-------------------|
| in Mio. CHF | | | | | | | | | | | |
| 1994 | 489.2 | 36.6 | 22.0 | 76.9 | 13.7 | 10.7 | 75.8 | 64.5 | 2.4 | 12.8 | 173.7 |
| 1995 | 517.0 | 42.0 | 22.6 | 79.0 | 14.1 | 10.5 | 75.1 | 60.6 | 7.2 | 13.9 | 191.9 |
| 1996 | 553.6 | 43.7 | 24.9 | 84.9 | 14.1 | 11.4 | 82.7 | 71.7 | 2.5 | 17.4 | 200.3 |
| 1997 | 577.8 | 47.8 | 25.4 | 88.7 | 14.9 | 11.7 | 86.1 | 69.1 | 3.3 | 19.2 | 211.5 |
| 1998 | 570.9 | 50.6 | 28.9 | 91.7 | 15.2 | 12.2 | 98.7 | 70.2 | 3.2 | 20.4 | 179.7 |
| 1999 | 630.9 | 59.0 | 31.0 | 95.1 | 15.9 | 13.9 | 107.4 | 57.4 | 3.9 | 21.4 | 225.9 |
| 2000 | 658.8 | 67.5 | 34.1 | 98.7 | 21.6 | 12.4 | 131.7 | 33.8 | 4.1 | 22.7 | 232.4 |
| 2001 | 769.0 | 76.6 | 41.4 | 105.6 | 23.2 | 14.7 | 146.3 | 35.8 | 4.8 | 22.5 | 298.2 |
| 2002 | 823.4 | 78.5 | 42.3 | 115.9 | 24.2 | 17.3 | 156.7 | 34.2 | 5.2 | 25.6 | 323.5 |
| 2003 | 745.2 | 81.5 | 44.0 | 120.8 | 27.5 | 18.9 | 173.1 | 31.8 | 5.2 | 28.1 | 214.3 |
| 2004 | 780.7 | 80.5 | 47.3 | 129.0 | 26.4 | 20.7 | 181.6 | 31.1 | 6.1 | 30.3 | 227.7 |
| 2005 | 819.0 | 81.1 | 49.2 | 133.7 | 25.5 | 20.7 | 183.1 | 31.4 | 6.1 | 31.2 | 256.9 |
| 2006 | 839.2 | 87.7 | 50.0 | 136.1 | 27.0 | 21.4 | 187.1 | 26.5 | 6.2 | 29.6 | 267.6 |
| 2007 | 922.8 | 97.7 | 51.5 | 141.6 | 26.7 | 23.6 | 188.8 | 28.9 | 6.7 | 31.0 | 326.2 |
| 2008 | 1 229.6 | 110.6 | 61.3 | 148.4 | 29.6 | 26.7 | 196.0 | 30.5 | 8.0 | 34.1 | 584.4 |
| 2009 | 1 060.5 | 116.3 | 67.6 | 160.4 | 31.1 | 26.6 | 218.6 | 33.0 | 9.6 | 35.8 | 361.6 |
| 2010 | 1 125.0 | 119.4 | 65.8 | 163.6 | 29.2 | 26.8 | 231.0 | 33.0 | 10.9 | 41.2 | 404.0 |
| 2011 | 1 267.2 | 113.2 | 68.6 | 162.2 | 30.1 | 26.4 | 236.6 | 29.7 | 9.9 | 40.1 | 550.5 |

Quelle: Stabsstelle Finanzen

T_8.1_04

Landeshaushalt

Aufwand der laufenden Rechnung nach Aufwandart, 1994 - 2011

| Jahr | Total Aufwand | Personal-aufwand | Sachauf-wand | Laufende Beiträge | Finanzzu-weisungen | Aufwand Vermö-gensverwaltung | Einlagen in Spezi-alfinanzierungen | Abschreibungen auf Finanzvermögen | Abschreibungen auf Verwaltungsvermögen | |
|------|---------------|------------------|--------------|-------------------|--------------------|------------------------------|------------------------------------|-----------------------------------|--|--|
| | in Mio. CHF | | | | | | | | | |
| 1994 | 488.2 | 89.6 | 77.6 | 147.4 | 73.9 | 5.7 | 51.5 | -2.9 | 45.4 | |
| 1995 | 517.0 | 93.9 | 80.7 | 150.3 | 84.2 | 5.5 | 53.2 | -2.1 | 51.3 | |
| 1996 | 553.6 | 99.6 | 87.4 | 163.6 | 96.1 | 4.6 | 54.5 | -0.7 | 48.5 | |
| 1997 | 577.8 | 104.6 | 89.5 | 171.3 | 96.7 | 4.0 | 53.1 | 4.5 | 54.1 | |
| 1998 | 570.9 | 109.3 | 92.4 | 187.1 | 108.9 | 8.5 | 2.8 | -0.4 | 62.2 | |
| 1999 | 630.9 | 114.9 | 84.9 | 202.7 | 127.2 | 7.6 | 2.8 | 40.5 | 50.3 | |
| 2000 | 658.8 | 107.9 | 73.0 | 245.7 | 159.8 | 8.2 | 0.5 | 2.9 | 60.9 | |
| 2001 | 769.0 | 122.2 | 77.4 | 271.3 | 160.7 | 6.9 | 0.3 | 70.1 | 60.2 | |
| 2002 | 823.4 | 136.2 | 74.7 | 289.4 | 149.4 | 6.0 | 0.2 | 103.5 | 64.1 | |
| 2003 | 745.2 | 142.2 | 76.9 | 312.0 | 118.7 | 4.0 | 0.4 | 22.4 | 68.6 | |
| 2004 | 780.7 | 147.3 | 75.5 | 330.4 | 135.5 | 4.4 | 0.3 | 12.9 | 74.4 | |
| 2005 | 819.0 | 148.6 | 73.8 | 339.8 | 142.2 | 4.7 | 0.4 | 23.7 | 85.8 | |
| 2006 | 839.2 | 147.1 | 76.3 | 348.4 | 155.8 | 5.2 | 0.3 | 39.3 | 66.8 | |
| 2007 | 922.8 | 187.5 | 85.4 | 323.9 | 175.8 | 6.2 | 0.3 | 73.8 | 69.8 | |
| 2008 | 1 229.6 | 196.2 | 98.2 | 350.9 | 171.4 | 6.9 | 0.3 | 333.6 | 71.3 | |
| 2009 | 1 060.5 | 212.1 | 104.8 | 382.5 | 162.4 | 6.0 | 0.4 | 119.1 | 73.2 | |
| 2010 | 1 125.0 | 219.5 | 96.3 | 405.5 | 159.7 | 6.0 | 0.4 | 165.3 | 72.4 | |
| 2011 | 1 267.2 | 220.3 | 91.9 | 404.8 | 154.8 | 5.8 | 0.3 | 337.9 | 51.3 | |

Quelle: Stabsstelle Finanzen

T_8.1_06

Erläuterung zur Tabelle:

Aufwand Vermögensverwaltung: Inkl. Zinsaufwand

Einlagen in Spezialfinanzierungen: Inkl. Interne Verrechnungen

Abschreibungen auf Finanzvermögen: Inkl. Kursverluste auf Vermögensanlagen

Landeshaushalt

Ertrag der laufenden Rechnung nach Aufgabenbereich, 1994 - 2011

| Jahr | Total Ertrag | Allgemeine Verwaltung | Öffentliche Sicherheit | Bildungswesen | Kultur, Freizeit | Gesundheit | Soziale Wohlfahrt | Verkehr | Umwelt, Raumordnung | Volkswirtschaft | Finanzen, Steuern |
|------|--------------|-----------------------|------------------------|---------------|------------------|------------|-------------------|---------|---------------------|-----------------|-------------------|
| | in Mio. CHF | | | | | | | | | | |
| 1994 | 505.2 | 3.9 | 15.3 | 8.8 | 2.2 | 0.0 | 2.0 | 76.4 | 0.1 | 2.1 | 394.4 |
| 1995 | 546.1 | 3.7 | 14.7 | 9.1 | 2.3 | 0.0 | 2.2 | 77.4 | 0.1 | 2.5 | 434.1 |
| 1996 | 597.3 | 5.0 | 16.2 | 9.8 | 2.4 | 0.0 | 5.8 | 72.3 | 1.0 | 2.5 | 482.3 |
| 1997 | 628.7 | 4.1 | 17.8 | 10.4 | 2.4 | 0.0 | 2.2 | 70.1 | 0.1 | 2.7 | 518.8 |
| 1998 | 852.3 | 4.0 | 19.3 | 10.8 | 2.5 | 0.1 | 2.9 | 74.6 | 0.1 | 2.7 | 735.3 |
| 1999 | 947.8 | 3.4 | 18.4 | 10.9 | 0.8 | 0.2 | 4.6 | 32.2 | 0.4 | 2.5 | 874.5 |
| 2000 | 1 115.9 | 3.8 | 20.8 | 11.1 | 0.7 | 0.2 | 6.8 | 10.3 | 0.3 | 3.0 | 1 059.0 |
| 2001 | 825.9 | 4.4 | 21.7 | 12.2 | 0.0 | 0.3 | 4.6 | 13.7 | 0.2 | 2.7 | 766.0 |
| 2002 | 776.9 | 3.3 | 21.8 | 16.1 | 0.0 | 0.2 | 4.8 | 13.3 | 0.2 | 2.8 | 714.3 |
| 2003 | 793.9 | 3.3 | 20.5 | 17.1 | 0.0 | 0.3 | 5.1 | 11.8 | 0.2 | 3.5 | 732.0 |
| 2004 | 769.0 | 3.1 | 19.9 | 21.5 | 0.0 | 0.3 | 4.4 | 11.9 | 0.2 | 4.0 | 703.6 |
| 2005 | 858.0 | 4.1 | 21.1 | 21.0 | 0.0 | 0.3 | 4.5 | 15.8 | 0.5 | 4.3 | 786.5 |
| 2006 | 1 206.8 | 4.5 | 19.7 | 22.4 | 0.0 | 0.3 | 3.7 | 10.9 | 0.9 | 4.0 | 1 140.4 |
| 2007 | 992.3 | 7.4 | 20.3 | 22.5 | 0.0 | 0.3 | 4.0 | 10.1 | 0.8 | 4.7 | 922.3 |
| 2008 | 1 103.0 | 8.3 | 19.9 | 22.7 | 0.0 | 0.3 | 4.0 | 10.9 | 0.9 | 4.3 | 1 031.7 |
| 2009 | 1 119.7 | 9.7 | 20.5 | 25.6 | 0.0 | 0.3 | 4.4 | 11.0 | 2.8 | 4.0 | 1 041.3 |
| 2010 | 1 095.3 | 7.8 | 22.8 | 26.1 | 0.0 | 0.4 | 7.7 | 11.2 | 5.7 | 4.1 | 1 009.5 |
| 2011 | 1 107.5 | 5.0 | 20.7 | 24.4 | 0.0 | 0.4 | 8.6 | 11.7 | 5.2 | 4.3 | 1 027.1 |

Quelle: Stabsstelle Finanzen

T_8.1_08

Erläuterung zur Tabelle:

Finanzen, Steuern: 1998, 1999, 2000, 2006 inkl. Erlöse aus Verkauf von Aktien der Liechtensteinischen Landesbank AG

Landeshaushalt

Ertrag der laufenden Rechnung nach Ertragsart, 1994 - 2011

| Jahr | Total Ertrag | Steuern und Abgaben | Vermögenserträge | Entgelte | Rückerstattungen von Gemeinden | Entnahme aus Spezialfinanzierungen |
|------|--------------|---------------------|------------------|----------|--------------------------------|------------------------------------|
| | in Mio. CHF | | | | | |
| 1994 | 505.2 | 311.4 | 35.7 | 100.2 | 9.9 | 47.9 |
| 1995 | 546.1 | 363.3 | 45.1 | 101.3 | 10.2 | 26.2 |
| 1996 | 597.3 | 405.8 | 50.7 | 102.0 | 10.8 | 27.9 |
| 1997 | 628.7 | 433.5 | 54.5 | 97.0 | 11.3 | 32.4 |
| 1998 | 852.3 | 491.9 | 241.0 | 103.6 | 12.2 | 3.6 |
| 1999 | 947.8 | 539.5 | 333.1 | 58.3 | 14.1 | 2.8 |
| 2000 | 1 115.9 | 666.7 | 391.9 | 43.0 | 14.0 | 0.3 |
| 2001 | 825.9 | 690.2 | 79.9 | 40.3 | 15.0 | 0.5 |
| 2002 | 776.9 | 641.7 | 77.9 | 41.6 | 15.5 | 0.2 |
| 2003 | 793.9 | 598.9 | 137.7 | 40.5 | 16.6 | 0.3 |
| 2004 | 769.0 | 591.9 | 116.2 | 40.3 | 20.2 | 0.3 |
| 2005 | 858.0 | 635.0 | 160.1 | 42.5 | 20.0 | 0.3 |
| 2006 | 1 206.8 | 687.1 | 463.0 | 37.4 | 19.2 | 0.3 |
| 2007 | 992.3 | 764.8 | 167.4 | 40.1 | 19.7 | 0.3 |
| 2008 | 1 103.0 | 814.1 | 227.8 | 40.6 | 19.9 | 0.7 |
| 2009 | 1 119.7 | 728.1 | 325.7 | 42.6 | 22.9 | 0.4 |
| 2010 | 1 095.3 | 750.4 | 274.6 | 43.1 | 26.9 | 0.3 |
| 2011 | 1 107.5 | 720.1 | 322.5 | 38.3 | 26.2 | 0.3 |

Quelle: Stabsstelle Finanzen

T_8.1_10

Erläuterung zur Tabelle:

Entnahme aus Spezialfinanzierungen: Inkl. interne Verrechnungen

Jahr 1998: Vermögenserträge inkl. CHF 173.6 Mio. aus Verkauf von Aktien der Liechtensteinischen Landesbank AG

Jahr 1999: Vermögenserträge inkl. CHF 254.9 Mio. aus Verkauf von Aktien der Liechtensteinischen Landesbank AG

Jahr 2000: Vermögenserträge inkl. CHF 286.9 Mio. aus Verkauf von Aktien der Liechtensteinischen Landesbank AG

Jahr 2006: Vermögenserträge inkl. CHF 365.9 Mio. aus Verkauf von Aktien der Liechtensteinischen Landesbank AG

Gemeindehaushalte

Details nach Gemeinde, 2011

| | Landes- total | Vaduz | Triesen | Balzers | Triesen- berg | Schaan | Planken | Eschen | Mauren | Gamprin | Ruggell | Schellen- berg |
|---|------------------|---------|---------|---------|------------------|---------|---------|--------|--------|---------|---------|-------------------|
| in Tsd. CHF | | | | | | | | | | | | |
| Laufende Rechnung | | | | | | | | | | | | |
| Aufwand der laufenden Rechnung | 267 136 | 51 496 | 30 607 | 26 821 | 23 380 | 43 852 | 4 524 | 26 426 | 24 817 | 11 466 | 15 932 | 7 817 |
| Personalaufwand | 56 609 | 9 443 | 5 660 | 6 211 | 5 367 | 9 706 | 1 017 | 6 584 | 4 542 | 2 514 | 3 618 | 1 947 |
| Sachaufwand | 53 258 | 10 939 | 5 929 | 6 370 | 4 106 | 8 825 | 1 138 | 4 404 | 4 326 | 2 941 | 2 947 | 1 333 |
| Passivzinsen | 4 143 | 325 | 9 | 500 | 1 884 | 1 048 | 2 | 332 | - | 42 | - | - |
| Abschreibungen | 90 394 | 19 918 | 10 225 | 6 390 | 6 301 | 14 375 | 1 555 | 8 699 | 10 238 | 3 649 | 6 416 | 2 628 |
| Eigene Beiträge | 55 290 | 10 118 | 7 347 | 6 273 | 3 829 | 8 611 | 811 | 5 999 | 5 462 | 2 321 | 2 751 | 1 770 |
| Sonstige Aufwände | 1 238 | 52 | 193 | 3 | - | 13 | - | 389 | 249 | - | 200 | 139 |
| Interne Verrechnungen | 6 202 | 700 | 1 244 | 1 073 | 1 893 | 1 272 | - | 19 | - | - | - | - |
| Ertrag der laufenden Rechnung | 318 276 | 80 236 | 34 973 | 30 955 | 25 032 | 44 844 | 5 239 | 29 985 | 25 552 | 15 312 | 16 672 | 9 475 |
| Steuern | 173 004 | 60 123 | 23 625 | 14 145 | 5 559 | 33 951 | 1 381 | 9 785 | 10 731 | 6 530 | 5 727 | 1 447 |
| Regalien und Konzessionen | 2 097 | 1 208 | - | 161 | 255 | 49 | 1 | 3 | 404 | 8 | 2 | 7 |
| Vermögenserträge | 24 413 | 11 689 | 1 380 | 1 138 | 2 447 | 2 944 | 116 | 2 086 | 782 | 798 | 801 | 231 |
| Entgelte | 26 222 | 5 999 | 3 604 | 2 291 | 1 721 | 6 245 | 218 | 2 655 | 1 279 | 816 | 953 | 441 |
| Finanzausgleich | 84 250 | - | 5 214 | 11 887 | 13 018 | - | 3 428 | 15 183 | 12 301 | 6 879 | 9 029 | 7 310 |
| Sonstige Erträge | 1 889 | 538 | - | - | 85 | 383 | 95 | 254 | 55 | 280 | 160 | 39 |
| Interne Verrechnungen | 6 401 | 680 | 1 149 | 1 334 | 1 947 | 1 272 | - | 19 | - | - | - | - |
| Überschuss/ Defizit der lfd. Rechnung (+/-) | 51 140 | 28 741 | 4 366 | 4 135 | 1 653 | 992 | 715 | 3 559 | 736 | 3 846 | 739 | 1 658 |
| Investitionsrechnung | | | | | | | | | | | | |
| Ausgaben der Investitionsrechnung | 73 382 | 12 050 | 8 329 | 7 904 | 6 843 | 11 914 | 949 | 6 883 | 8 607 | 1 182 | 5 794 | 2 926 |
| Grundstücke | 370 | - | - | - | 93 | 13 | - | 70 | 110 | 47 | - | 38 |
| Tiefbauten | 40 726 | 7 634 | 5 731 | 2 214 | 2 628 | 6 402 | 856 | 4 019 | 5 527 | 192 | 4 106 | 1 416 |
| Hochbauten | 18 372 | 2 317 | 2 041 | 4 584 | 3 022 | 3 514 | - | 338 | 1 148 | 155 | 289 | 964 |
| Möbilien, Maschinen, Fahrzeuge | 4 352 | 801 | 152 | 181 | 379 | 790 | - | 544 | 414 | 233 | 722 | 135 |
| Darlehen und Beteiligungen | 1 695 | - | - | - | - | - | - | 880 | 814 | 1 | - | - |
| Investitionsbeiträge | 6 306 | 1 299 | 406 | 545 | 598 | 1 022 | 92 | 673 | 336 | 452 | 591 | 294 |
| Raumplanung, Baulandumlegung | 1 377 | - | - | 380 | 93 | 173 | - | 204 | 259 | 102 | 86 | 80 |
| Sonstige Investitionsausgaben | 184 | - | - | - | 30 | - | - | 154 | - | - | - | - |
| Einnahmen der Investitionsrechnung | 7 006 | 1 734 | 1 528 | 889 | 422 | 1 205 | 23 | 692 | 173 | 109 | 174 | 57 |
| Landessubventionen | 2 456 | 565 | 688 | 625 | 178 | - | 13 | 353 | - | - | 34 | - |
| Investitionsbeiträge anderer Gemeinden | 910 | - | 635 | - | - | - | - | 252 | - | 23 | - | - |
| Sonstige Investitionseinnahmen | 3 640 | 1 169 | 206 | 264 | 243 | 1 205 | 10 | 87 | 173 | 86 | 139 | 57 |
| Defizit der Investitionsrechnung (-) | -66 376 | -10 317 | -6 800 | -7 015 | -6 422 | -10 708 | -926 | -6 191 | -8 434 | -1 073 | -5 620 | -2 870 |
| Überschuss/ Defizit der Gesamtrechnung (+/-) | 67 290 | 31 202 | 7 791 | 3 469 | 1 578 | 4 445 | 1 100 | 6 030 | 2 393 | 6 418 | 1 449 | 1 416 |
| Vermögensrechnung | | | | | | | | | | | | |
| Aktiven der Vermögensrechnung | 1 178 136 | 436 344 | 114 430 | 86 294 | 58 201 | 177 989 | 16 293 | 89 040 | 73 648 | 50 077 | 42 962 | 32 858 |
| Finanzvermögen | 872 261 | 387 693 | 69 711 | 57 296 | 31 820 | 121 003 | 12 157 | 64 522 | 47 203 | 24 974 | 29 774 | 26 107 |
| Verwaltungsvermögen | 305 875 | 48 650 | 44 719 | 28 998 | 26 381 | 56 986 | 4 136 | 24 518 | 26 444 | 25 103 | 13 189 | 6 751 |
| Passiven der Vermögensrechnung | 1 178 136 | 436 344 | 114 430 | 86 294 | 58 201 | 177 989 | 16 293 | 89 040 | 73 648 | 50 077 | 42 962 | 32 858 |
| Fremdkapital | 66 169 | 14 325 | 4 197 | 2 641 | 4 566 | 10 066 | 959 | 11 435 | 4 921 | 8 953 | 2 537 | 1 568 |
| Eigenkapital | 1 060 827 | 393 278 | 105 867 | 79 518 | 51 982 | 166 930 | 14 619 | 74 045 | 67 991 | 37 278 | 39 685 | 29 632 |
| Überschuss/ Defizit der lfd. Rechnung (+/-) | 51 140 | 28 741 | 4 366 | 4 135 | 1 653 | 992 | 715 | 3 559 | 736 | 3 846 | 739 | 1 658 |

Öffentliche Haushalte

Kennzahlen, 2009 - 2011

| Öffentlicher Haushalt | Finanzierungsüberschuss/ -defizit zu Gesamteinnahmen | | | Selbstfinanzierungsgrad | | | Deckungsgrad der Verbindlichkeiten | | |
|-----------------------|---|------|------|-------------------------|------|-------|------------------------------------|-------|-------|
| | 2009 | 2010 | 2011 | 2009 | 2010 | 2011 | 2009 | 2010 | 2011 |
| Land | 6% | -1% | -11% | 191% | 73% | -734% | 597% | 598% | 595% |
| Alle Gemeinden | 8% | 8% | 21% | 121% | 123% | 201% | 1049% | 984% | 1318% |
| Vaduz | 31% | 25% | 38% | 224% | 193% | 402% | 2464% | 2128% | 2706% |
| Triesen | -15% | 12% | 22% | 74% | 145% | 215% | 761% | 1251% | 1661% |
| Balzers | 3% | -1% | 11% | 107% | 98% | 149% | 1367% | 1241% | 2170% |
| Triesenberg | 1% | -17% | 7% | 103% | 62% | 125% | 695% | 435% | 697% |
| Schaan | -7% | 0% | 10% | 86% | 101% | 142% | 866% | 1303% | 1202% |
| Planken | 11% | 13% | 21% | 127% | 161% | 219% | 1435% | 2209% | 1268% |
| Eschen | 14% | 18% | 20% | 153% | 177% | 197% | 496% | 558% | 564% |
| Mauren | 0% | 4% | 9% | 101% | 110% | 128% | 1053% | 1018% | 959% |
| Gamprin | -3% | -30% | 42% | 94% | 57% | 698% | 236% | 145% | 279% |
| Ruggell | 21% | 18% | 9% | 196% | 178% | 126% | 943% | 974% | 1173% |
| Schellenberg | 22% | 16% | 15% | 191% | 156% | 149% | 2227% | 1781% | 1665% |

Quelle: Gemeinden

T_8.1_13

Erläuterung zur Tabelle:

Land: 2011 wurde auf eine neue Rechnungslegung umgestellt. Die Kennzahlen sind deshalb mit den Vorjahren nur bedingt vergleichbar.

Finanzierungsüberschuss/ -defizit: Überschuss bzw. Defizit (-) der Gesamtrechnung

Gesamteinnahmen: Liquiditätswirksamer Ertrag der laufenden Rechnung plus investive Einnahmen

Selbstfinanzierungsgrad: Prozentuales Verhältnis zwischen den Selbstfinanzierungsmitteln (Ertragsüberschuss aus der laufenden Rechnung plus Abschreibungen auf das Verwaltungsvermögen) und den Nettoinvestitionen (Investitionsausgaben abzüglich Investitionseinnahmen).

Deckungsgrad der Verbindlichkeiten: Prozentuales Verhältnis zwischen dem Finanzvermögen und dem eingesetzten Fremdkapital.

8.2 Steuer- und Fiskaleinnahmen

- Steuereinnahmen
- Fiskaleinnahmen

„kurz & bündig“

2011:

Steuereinnahmen Land CHF 553 Mio.

Steuereinnahmen Gemeinden CHF 259 Mio.

Obligatorische Sozialversicherungsbeiträge CHF 331 Mio.

Fiskaleinnahmen nach Empfänger, 2007 - 2011

in Mio. CHF

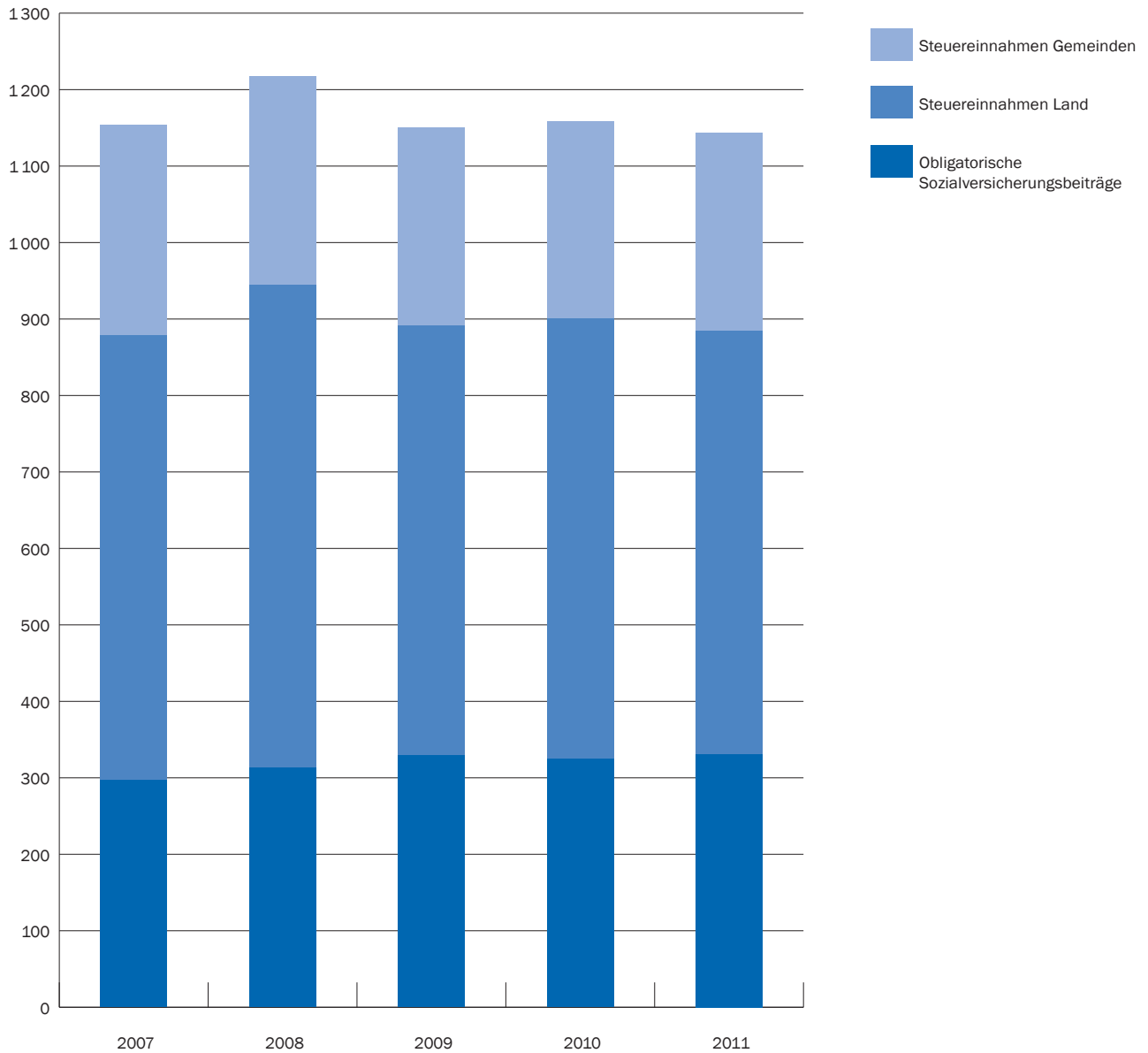

Quelle: Steuerstatistik

A_8.2_01

Fiskaleinnahmen

nach Empfänger, 1998 - 2011

| Jahr | Fiskaleinnahmen in Mio. CHF | Obligatorische Sozialver- sicherungsbeiträge | Steuereinnahmen Gesamt | Steuereinnahmen Land | Steuereinnahmen Gemeinden |
|------|--------------------------------|---|---------------------------|-------------------------|------------------------------|
| 1998 | 746.5 | 184.6 | 561.9 | 384.4 | 177.5 |
| 1999 | 830.2 | 214.9 | 615.3 | 411.6 | 203.7 |
| 2000 | 959.1 | 219.8 | 739.3 | 506.8 | 232.5 |
| 2001 | 992.6 | 233.9 | 758.7 | 521.9 | 236.7 |
| 2002 | 955.8 | 242.8 | 712.9 | 487.0 | 226.0 |
| 2003 | 912.3 | 237.9 | 674.4 | 478.4 | 196.0 |
| 2004 | 908.9 | 244.8 | 664.1 | 451.4 | 212.7 |
| 2005 | 971.3 | 258.2 | 713.1 | 487.7 | 225.4 |
| 2006 | 1 050.5 | 280.6 | 769.9 | 524.3 | 245.6 |
| 2007 | 1 154.0 | 297.1 | 856.9 | 581.9 | 275.0 |
| 2008 | 1 217.8 | 312.9 | 904.9 | 632.4 | 272.5 |
| 2009 | 1 150.6 | 329.4 | 821.3 | 561.9 | 259.4 |
| 2010 | 1 157.8 | 324.4 | 833.4 | 576.5 | 257.0 |
| 2011 | 1 143.4 | 331.1 | 812.4 | 553.1 | 259.3 |

Quelle: Steuerstatistik

T_8.2_01

Erläuterung zur Tabelle:

Fiskaleinnahmen gemäss der Definition, wie sie die OECD für die Revenue Statistics verwendet.

Obligatorische Sozialversicherungsbeiträge: Die obligatorischen Sozialversicherungsbeiträge umfassen die Beiträge an die Alters- und Hinterlassenenversicherung (AHV), die Invalidenversicherung (IV), die Familienausgleichskasse (FAK) und die Arbeitslosenversicherung (ALV).

Steuereinnahmen Land: Nach Abzug der Finanzzuweisungen an die Gemeinden.

Steuereinnahmen

nach Steuerart, 1998 - 2011

| Jahr | Total | Steuern auf Einkommen und Gewinnen | Lohnsteuern | Vermögen- steuern | Steuern auf Waren und Dienstleistungen | Andere Steuern |
|------|-------------|---------------------------------------|-------------|----------------------|---|-------------------|
| | in Mio. CHF | | | | | |
| 1998 | 561.9 | 222.0 | 9.4 | 159.0 | 169.3 | 2.2 |
| 1999 | 615.3 | 257.7 | 10.8 | 156.7 | 187.2 | 2.9 |
| 2000 | 739.3 | 304.0 | 12.0 | 211.1 | 209.9 | 2.3 |
| 2001 | 758.7 | 352.3 | 13.8 | 163.3 | 226.6 | 2.6 |
| 2002 | 712.9 | 319.8 | 15.5 | 153.1 | 221.7 | 2.8 |
| 2003 | 674.4 | 298.5 | 16.2 | 138.8 | 218.6 | 2.2 |
| 2004 | 664.1 | 278.2 | 16.4 | 137.9 | 228.3 | 3.2 |
| 2005 | 713.1 | 303.0 | 16.7 | 158.7 | 231.6 | 3.1 |
| 2006 | 769.9 | 337.3 | 17.3 | 178.0 | 234.7 | 2.8 |
| 2007 | 856.9 | 408.5 | 18.3 | 172.0 | 253.9 | 4.1 |
| 2008 | 904.9 | 432.6 | 19.3 | 174.1 | 275.8 | 3.1 |
| 2009 | 821.3 | 380.3 | 20.3 | 151.1 | 266.0 | 3.5 |
| 2010 | 833.4 | 356.7 | 20.1 | 158.5 | 293.4 | 4.7 |
| 2011 | 812.4 | 383.2 | 19.9 | 130.2 | 273.0 | 6.0 |

Quelle: Steuerstatistik

T_8.2_02

Erläuterung zur Tabelle:

Steuern auf Einkommen und Gewinnen: Zu den Steuern auf Einkommen, Unternehmens- und Kapitalgewinnen zählen insbesondere die Vermögens- und Erwerbssteuer der natürlichen Personen sowie die Ertragssteuer und die Couponsteuer der juristischen Personen.

Vermögenssteuern: Zu den Vermögenssteuern zählen insbesondere die Kapitalsteuer und die Besonderen Gesellschaftssteuern der juristischen Personen, die Erbschaftssteuer, die Schenkungssteuer und die Stempelabgaben.

Steuern auf Waren und Dienstleistungen: Zu den Steuern auf Waren und Dienstleistungen zählen insbesondere die Mehrwertsteuer und die Zölle.

Vermögens- und Erwerbssteuer, Kapital- und Ertragssteuer, Couponsteuer 1980 - 2011

| Jahr | Vermögens- und Erwerbssteuer | Veränderung | Kapital- und Ertragssteuer | Veränderung | Couponsteuer | Veränderung |
|--------------|---------------------------------|-------------|-------------------------------|-------------|--------------|-------------|
| | in Mio. CHF | in % | in Mio. CHF | in % | in Mio. CHF | in % |
| 1980 | 37.7 | | 14.3 | | 8.0 | |
| 1990 | 62.2 | -0.2% | 37.3 | 13.9% | 20.2 | 10.5% |
| 1991 | 66.6 | 7.1% | 36.0 | -3.5% | 25.6 | 26.6% |
| 1992 | 72.0 | 8.0% | 43.3 | 20.3% | 27.7 | 8.1% |
| 1993 | 76.0 | 5.6% | 43.3 | -0.0% | 24.8 | -10.5% |
| 1994 | 83.6 | 10.0% | 59.7 | 37.9% | 26.8 | 8.3% |
| 1995 | 86.5 | 3.5% | 69.0 | 15.6% | 24.5 | -8.8% |
| 1996 | 93.6 | 8.2% | 70.8 | 2.5% | 23.7 | -3.1% |
| 1997 | 95.0 | 1.5% | 74.2 | 4.9% | 26.7 | 12.5% |
| 1998 | 102.2 | 7.5% | 86.0 | 15.9% | 34.3 | 28.6% |
| 1999 | 114.0 | 11.6% | 106.4 | 23.7% | 30.3 | -11.7% |
| 2000 | 108.2 | -5.1% | 131.1 | 23.3% | 56.8 | 87.3% |
| 2001 | 115.8 | 7.0% | 187.8 | 43.2% | 42.9 | -24.5% |
| 2002 | 118.1 | 2.1% | 135.7 | -27.7% | 58.6 | 36.5% |
| 2003 | 118.2 | 0.0% | 106.4 | -21.6% | 74.9 | 28.0% |
| 2004 | 117.4 | -0.7% | 123.4 | 16.0% | 35.3 | -53.0% |
| 2005 | 127.3 | 8.5% | 137.3 | 11.3% | 37.6 | 6.7% |
| 2006 | 138.7 | 9.0% | 163.6 | 19.2% | 34.0 | -9.7% |
| 2007 | 154.2 | 11.2% | 209.2 | 27.9% | 41.4 | 21.9% |
| 2008 | 161.1 | 4.4% | 219.6 | 5.0% | 48.2 | 16.3% |
| 2009 | 154.6 | -4.0% | 178.1 | -18.9% | 44.7 | -7.2% |
| 2010 | 155.1 | 0.4% | 179.2 | 0.6% | 26.5 | -40.7% |
| 2011 | 161.3 | 4.0% | 167.1 | -6.7% | 59.4 | 124.1% |
| Durchschnitt | | 4.8% | | 8.2% | | 6.7% |

Quelle: Steuerstatistik

T_8.2_03

Erläuterung zur Tabelle:

Durchschnitt: Durchschnittliche jährliche Wachstumsrate der jeweiligen Steuerart seit 1980.

Grundstücksgewinnsteuer, Quellensteuer, Besondere Gesellschaftssteuern 1980 - 2011

| Jahr | Grundstücksgewinnsteuer | Veränderung | Quellensteuer Zupendler | Veränderung | Besondere Gesellschaftssteuern | Veränderung |
|--------------|-------------------------|-------------|----------------------------|-------------|--------------------------------|-------------|
| | in Mio. CHF | in % | in Mio. CHF | in % | in Mio. CHF | in % |
| 1980 | 3.9 | | 2.6 | | 47.7 | |
| 1990 | 10.4 | -27.1% | 7.1 | 13.1% | 67.2 | 2.9% |
| 1991 | 14.4 | 37.5% | 8.1 | 13.9% | 70.8 | 5.5% |
| 1992 | 9.5 | -34.2% | 8.6 | 6.9% | 73.5 | 3.7% |
| 1993 | 7.1 | -25.3% | 8.7 | 0.6% | 76.0 | 3.4% |
| 1994 | 8.8 | 24.0% | 8.5 | -1.6% | 77.9 | 2.6% |
| 1995 | 9.7 | 10.3% | 8.5 | -0.1% | 77.5 | -0.5% |
| 1996 | 12.7 | 31.5% | 8.7 | 2.5% | 80.5 | 3.9% |
| 1997 | 12.9 | 1.6% | 9.0 | 2.5% | 81.9 | 1.7% |
| 1998 | 10.8 | -16.6% | 9.4 | 5.0% | 86.5 | 5.6% |
| 1999 | 18.6 | 72.6% | 10.8 | 14.5% | 88.8 | 2.7% |
| 2000 | 21.2 | 14.1% | 12.0 | 11.4% | 90.8 | 2.2% |
| 2001 | 19.0 | -10.5% | 13.8 | 14.5% | 90.3 | -0.6% |
| 2002 | 22.3 | 17.8% | 15.5 | 13.0% | 88.6 | -1.9% |
| 2003 | 13.4 | -40.2% | 16.2 | 4.4% | 87.5 | -1.2% |
| 2004 | 16.2 | 20.9% | 16.4 | 1.3% | 85.9 | -1.8% |
| 2005 | 14.5 | -10.4% | 16.7 | 1.8% | 93.8 | 9.2% |
| 2006 | 15.3 | 6.1% | 17.3 | 3.1% | 97.6 | 4.0% |
| 2007 | 15.8 | 2.7% | 18.3 | 6.4% | 89.7 | -8.1% |
| 2008 | 17.5 | 10.9% | 19.3 | 4.9% | 89.3 | -0.4% |
| 2009 | 17.7 | 1.5% | 20.3 | 5.5% | 79.2 | -11.3% |
| 2010 | 13.0 | -26.8% | 20.1 | -1.0% | 67.4 | -15.0% |
| 2011 | 17.6 | 35.4% | 19.9 | -1.0% | 65.5 | -2.8% |
| Durchschnitt | | 5.0% | | 6.8% | | 1.0% |

Quelle: Steuerstatistik

T_8.2_04

Nachlass- und Erbanfallsteuer, Schenkungssteuer, Stempelabgaben 1980 - 2011

| Rechnungsjahr | Nachlass- und Erbfallsteuer | Veränderung | Schenkungs- steuer | Veränderung | Stempelabgaben | Veränderung |
|---------------|--------------------------------|-------------|-----------------------|-------------|----------------|-------------|
| | in Mio. CHF | in % | in Mio. CHF | in % | in Mio. CHF | in % |
| 1980 | 2.6 | | * | | 5.4 | |
| 1990 | 1.2 | -74.3% | * | | 21.7 | -23.6% |
| 1991 | 3.4 | 178.5% | * | | 17.6 | -18.9% |
| 1992 | 3.3 | -4.7% | * | | 20.8 | 18.1% |
| 1993 | 3.6 | 10.2% | * | | 29.4 | 41.7% |
| 1994 | 1.9 | . | 0.7 | | 24.2 | -17.9% |
| 1995 | 0.6 | -71.0% | 0.3 | -61.0% | 20.0 | -17.3% |
| 1996 | 3.8 | 595.7% | 0.9 | 220.4% | 26.3 | 31.7% |
| 1997 | 5.9 | 53.7% | 0.5 | -36.5% | 35.5 | 34.8% |
| 1998 | 7.7 | 30.5% | 2.7 | 391.9% | 53.9 | 52.0% |
| 1999 | 2.1 | -72.6% | 0.80 | -70.4% | 57.3 | 6.4% |
| 2000 | 2.4 | 12.9% | 1.3 | 59.3% | 106.9 | 86.5% |
| 2001 | 1.8 | -25.5% | 2.2 | 71.4% | 59.8 | -44.0% |
| 2002 | 13.9 | 685.8% | 1.1 | -49.8% | 39.6 | -33.8% |
| 2003 | 1.9 | -86.2% | 1.1 | 5.2% | 39.0 | -1.4% |
| 2004 | 1.0 | -50.2% | 1.4 | 18.4% | 41.6 | 6.7% |
| 2005 | 7.9 | 724.3% | 0.8 | -40.5% | 50.3 | 20.7% |
| 2006 | 3.0 | -61.9% | 3.7 | 363.8% | 65.4 | 30.2% |
| 2007 | 4.2 | 38.4% | 2.9 | -23.8% | 66.7 | 1.9% |
| 2008 | 9.0 | 116.8% | 3.5 | 22.7% | 64.1 | -3.8% |
| 2009 | 7.1 | -21.9% | 1.8 | -49.9% | 50.9 | -20.7% |
| 2010 | 22.9 | 224.8% | 2.5 | 40.7% | 55.2 | 8.6% |
| 2011 | 1.4 | -93.7% | 0.9 | -62.8% | 49.1 | -11.1% |
| Durchschnitt | | -0.3% | | | | 7.4% |

Quelle: Steuerstatistik

T_8.2_05

Erläuterung zur Tabelle:

Schenkungssteuer: Die Einnahmen aus der Schenkungssteuer sind bis 1993 in der Nachlass- und Erbanfallsteuer enthalten.

Mehrwertsteuer, Steuer ausländischer Versicherer, Motorfahrzeugsteuer 1980 - 2011

| Rechnungsjahr | Warenumsatzsteuer/ Mehrwertsteuer | Veränderung | Steuer ausl. Versicherer | Veränderung | Motorfahr- zeugsteuer | Veränderung |
|---------------|--------------------------------------|-------------|-----------------------------|-------------|--------------------------|-------------|
| | in Mio. CHF | in % | in Mio. CHF | in % | in Mio. CHF | in % |
| 1980 | 15.9 | | 0.9 | | 2.9 | |
| 1990 | 38.8 | 9.0% | 1.8 | 7.3% | 4.4 | 39.8% |
| 1991 | 39.0 | 0.7% | 1.8 | 0.7% | 4.6 | 3.0% |
| 1992 | 44.1 | 13.0% | 1.9 | 4.7% | 4.8 | 5.1% |
| 1993 | 39.0 | -11.5% | 2.2 | 14.8% | 4.9 | 2.7% |
| 1994 | 38.8 | -0.6% | 2.1 | -1.0% | 6.0 | 21.6% |
| 1995 | 84.4 | 117.8% | 2.3 | 5.8% | 6.9 | 15.4% |
| 1996 | 107.2 | 27.0% | 2.4 | 7.4% | 7.3 | 5.7% |
| 1997 | 118.0 | 10.0% | 2.6 | 6.2% | 7.7 | 5.7% |
| 1998 | 124.4 | 5.5% | 2.5 | -1.8% | 8.1 | 4.6% |
| 1999 | 139.5 | 12.2% | 2.4 | -6.9% | 8.5 | 4.9% |
| 2000 | 161.6 | 15.8% | 2.1 | -10.0% | 8.9 | 4.3% |
| 2001 | 178.2 | 10.3% | 2.5 | 15.3% | 9.1 | 2.7% |
| 2002 | 170.3 | -4.4% | 2.9 | 19.0% | 9.5 | 4.2% |
| 2003 | 166.8 | -2.1% | 3.1 | 6.3% | 9.6 | 0.8% |
| 2004 | 173.3 | 3.9% | 2.8 | -9.0% | 9.8 | 2.7% |
| 2005 | 174.0 | 0.4% | 2.8 | 0.5% | 10.1 | 2.5% |
| 2006 | 176.4 | 1.4% | 3.0 | 5.6% | 10.3 | 2.8% |
| 2007 | 195.0 | 10.6% | 2.7 | -10.1% | 10.7 | 3.5% |
| 2008 | 212.7 | 9.0% | 3.1 | 15.3% | 11.1 | 3.4% |
| 2009 | 206.6 | -2.9% | 2.5 | -18.2% | 11.5 | 3.7% |
| 2010 | 227.4 | 10.0% | 3.5 | 36.4% | 11.2 | -2.0% |
| 2011 | 205.8 | -9.5% | 3.0 | -14.4% | 11.8 | 5.1% |
| Durchschnitt | | 8.6% | | 4.0% | | 4.7% |

Quelle: Steuerstatistik

T_8.2_06

9 RECHTSPFLEGE UND KRIMINALITÄT

9.1 GRUNDBUCH UND HANDELSREGISTER

- Grundbuch: Eintragungen und Löschungen
- Handelsregister: eingetragene Firmen

9.2 GERICHTE UND VERMITTLER

- Vermittler
- Landgericht
- Obergericht

9.3 STRAFFÄLLIGKEIT

- Strassenverkehrsdelikte
- Polizeilich erfasste Tatbestände

9 RECHTSPFLEGE UND KRIMINALITÄT

Mehr Eintragungen und Löschungen im Grundbuch

Der im Grundbuch eingetragene Hypothekenbestand erhöhte sich 2011 um CHF 0.3 Mrd. und erreichte am Jahresende den Bestand von CHF 8.6 Mrd. Im Jahr 2011 wurden insgesamt 1 717 Eintragungen und 1 031 Löschungen von Schuldbriefen, Grundpfandverschreibungen oder Pfandrechtsbegründungen im Grundbuch vorgenommen. Somit wurden gegenüber dem Vorjahr 5.9% mehr Geschäftsfälle bearbeitet.

Weniger Löschungen und Neueintragungen im Handelsregister

Der Bestand der im Handelsregister eingetragenen Firmen ist seit Ende 2007 rückläufig. Im Jahr 2011 reduzierte sich der Bestand um 9.8% auf 58 600 eingetragene Firmen. Im Jahr 2010 wurde ein Rückgang von 12.0%, 2009 von 11.6% und 2008 von 2.4% registriert. Im Jahresverlauf 2011 kam es zu 7 778 Löschungen und 1 427 Neueintragungen. Im Berichtsjahr wurden gegenüber dem Vorjahr 28.7% weniger Löschungen und 30.5% weniger Neueintragungen registriert. Die Löschungen wurden in erster Linie bei den hinterlegten Stiftungen und Treuhänderschaften beobachtet. 2011 entfielen 5 133 Löschungen oder zwei Drittel der Abgänge auf diese Firmenkategorie.

Weniger Verkehrsregelverletzungen beobachtet

Die Motorfahrzeugkontrolle musste 2011 wegen Verkehrsverletzungen mit Gefährdung der Verkehrssicherheit gegen 637 Motorfahrzeuglenker Führerausweisentzugsmassnahmen einleiten. Dies entspricht einer Abnahme um 146 Massnahmen oder 18.6% gegenüber dem Vorjahr. 197 Fahrzeugführer kamen mit einer Verwarnung davon und 440 wurde der Ausweis entzogen. Dabei wurden in 165 Fällen Alkohol oder andere Suchtmittel nachgewiesen.

Weniger polizeilich erfasste Tatbestände

Die Zahl der im Jahr 2011 polizeilich erfassten 3 448 Tatbestände lag um 2.0% tiefer als im Vorjahr. Abnahmen wurden bei den Straftaten gegen das Betäubungsmittelgesetz (-97 bzw. -18.3%) und bei Straftaten gegen die Bestimmungen des Strassenverkehrs (-54 bzw. -3.1%) beobachtet. Zugenommen haben die Straftaten nach dem Nebenstraf- und Verwaltungsrecht (+52 bzw. +31.5%), die Straftaten gegen das Strafgesetzbuch (+15 bzw. +1.4%) und die Straftaten gegen das Ausländergesetz (+14 bzw. +25.0%).

Firmen im Handelsregister - Bestände, Löschungen und Neueintragungen seit Ende 2007

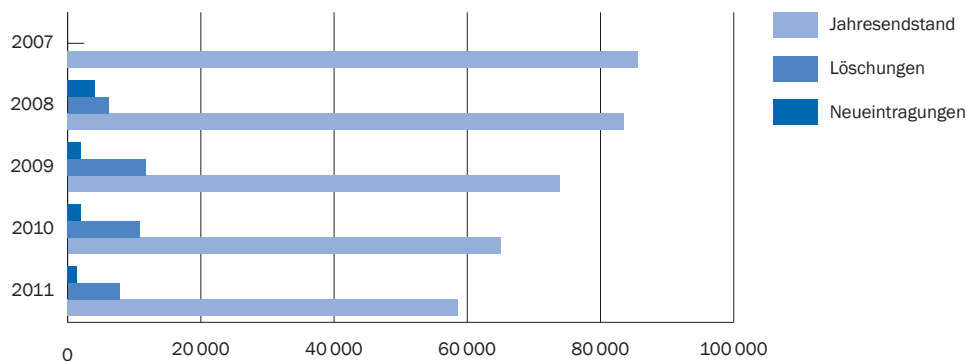

Quelle: Grundbuch- und Öffentlichkeitsregisteramt

A_9.0_01

METHODEN UND DATENQUELLEN

Statistik der Landespolizei

Die Statistik der Landespolizei unterscheidet sich in der Methodik von den Zahlen der interpretierten Kriminalstatistik, welche jährlich im Rechenschaftsbericht der Regierung veröffentlicht wird, und kann somit nicht mit ihr verglichen werden.

Die interpretierte Kriminalstatistik im Rechenschaftsbericht fasst mehrere Tatbestände zu Deliktgruppen und diese zu Kriminalitätsfeldern zusammen. Dabei können auch einzelne Tatbestände mehreren Kriminalitätsfeldern zugeordnet werden (z.B. Vergewaltigung zu den Kriminalitätsfeldern „Gewaltdelikte“ und „Sexualdelikte“). Somit entsprechen diese Summen nicht dem Total der Tatbestände im jeweiligen Jahr.

Die Statistik der Landespolizei im Statistischen Jahrbuch zeigt die Anzahl der polizeilich erfassten Straftatbestände eines Jahres auf. Diese sind wie folgt gegliedert:

- Strafgesetzbuch
- Ausländergesetz
- Betäubungsmittelgesetz
- Strassenverkehrsrecht
- Übriges Nebenstrafrecht

GLOSSAR

| | |
|-----------------|---|
| Grundbuch | <p>Im Grundbuch werden die Grundstücke und die an ihnen bestehenden Rechte im Grundstückverkehr eingetragen. Das Fürstentum Liechtenstein besteht aus einem Grundbuchkreis. Die Landesfläche von 160 Quadratkilometern teilt sich in rund 40 000 Parzellen auf. Zur besseren Übersichtlichkeit wurde für jede Gemeinde ein Register mit selbständiger Nummerierung angelegt.</p> |
| Gerichte | <p>Die Gerichtsbarkeit in Zivil- und Strafsachen wird in erster Instanz durch das Landgericht, in zweiter Instanz durch das Obergericht und in dritter und letzter Instanz durch den Obersten Gerichtshof ausgeübt.</p> <p>Gerichte des öffentlichen Rechts sind der Verwaltungsgerichtshof und der Staatsgerichtshof. Der Verwaltungsgerichtshof entscheidet bei Beschwerden über Entscheidungen und Verfügungen der Regierung und der anstelle der Regierung eingesetzten Kommissionen. Um Entscheidungen des Obersten Gerichtshofs und des Verwaltungsgerichtshofs anzufechten, kann eine staatsrechtliche Beschwerde an den Staatsgerichtshof ergriffen werden.</p> <p>Alle Gerichte haben ihren Sitz in Vaduz.</p> |
| Handelsregister | <p>Im Handelsregister sind die im Handelsverkehr tätigen natürlichen und juristischen Personen verzeichnet. Das Handelsregister enthält unter anderem Informationen über Firma, Rechtsform, Sitz, Zweck, Zweigniederlassungen, vertretungsberechtigte Personen sowie Grundkapital.</p> |
| Vermittler | <p>Bei bestimmten Rechtsstreitigkeiten ist eine sogenannte Vermittlungsverhandlung vorgeschrieben. Die Vermittler der Gemeinden versuchen dabei auf eine gütliche Erledigung eines Rechtsstreites hinzuwirken und so die Parteien von unnötigen Prozessen abzuhalten. Zudem amtet der Vermittler als Urkundsperson und beglaubigt in dieser Funktion Unterschriften.</p> |

9.1 Grundbuch und Handelsregister

- Grundbuch: Eintragungen und Löschungen
- Handelsregister: eingetragene Firmen

„kurz & bündig“

2011:

Hypothekenstand im Grundbuch CHF 8.6 Mrd.

Eingetragene Firmen im Handelsregister 58 600

Firmen im Handelsregister nach Rechtsform, 31.12.2011

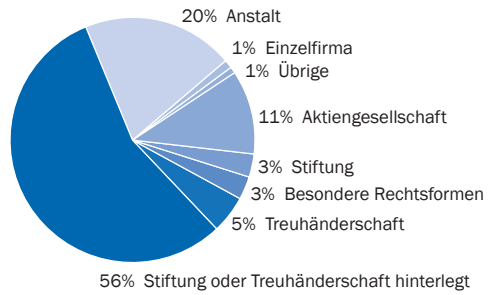

Quelle: Grundbuch- und Öffentlichkeitsregisteramt

A_9.1_01

Grundbuch

Eintragungen und Löschungen, 1960 - 2011

| Jahr | Eintragung ins Grundbuch | Löschungen | Eintragung Eigentumsvorbehalte | Inhaberschuldbriefe errichtet | Eintragung von Hypotheken | Löschung von Hypotheken | Hypothekenstand am Jahresende |
|------|--------------------------|------------|--------------------------------|-------------------------------|---------------------------|-------------------------|-------------------------------|
| | | | | | in Mio. CHF | in Mio. CHF | in Mio. CHF |
| 1960 | 1 123 | 658 | 348 | 748 | 29.4 | 15.4 | 132.9 |
| 1970 | 1 255 | 645 | 319 | 793 | 101.0 | 50.4 | 482.3 |
| 1980 | 1 324 | 544 | 259 | 855 | 203.3 | 88.6 | 1 331.7 |
| 1990 | 1 740 | 643 | 134 | 601 | 625.2 | 205.1 | 3 122.1 |
| 1991 | 1 221 | 459 | 131 | 435 | 414.8 | 179.9 | 3 357.0 |
| 1992 | 1 366 | 647 | 104 | 527 | 485.3 | 289.9 | 3 552.4 |
| 1993 | 1 546 | 783 | 80 | 565 | 501.4 | 332.8 | 3 721.0 |
| 1994 | 1 637 | 805 | 128 | 505 | 590.3 | 330.0 | 3 981.3 |
| 1995 | 1 847 | 936 | 62 | 499 | 594.6 | 383.3 | 4 192.6 |
| 1996 | 1 817 | 901 | 46 | 441 | 610.7 | 345.6 | 4 457.8 |
| 1997 | 1 657 | 872 | 40 | 367 | 593.2 | 317.7 | 4 733.2 |
| 1998 | 1 695 | 954 | 47 | 335 | 605.1 | 336.5 | 5 001.8 |
| 1999 | 1 727 | 959 | 38 | 310 | 617.1 | 345.8 | 5 273.2 |
| 2000 | 1 596 | 955 | 37 | 256 | 649.8 | 374.9 | 5 548.1 |
| 2001 | 1 711 | 946 | 65 | 235 | 719.0 | 415.2 | 5 852.0 |
| 2002 | 1 625 | 1 049 | 50 | 182 | 745.8 | 455.5 | 6 142.2 |
| 2003 | 1 609 | 937 | 28 | 187 | 605.1 | 348.3 | 6 399.1 |
| 2004 | 1 754 | 1 045 | 35 | 134 | 735.8 | 471.1 | 6 663.7 |
| 2005 | 1 703 | 1 025 | 42 | 108 | 666.4 | 370.8 | 6 959.3 |
| 2006 | 1 658 | 988 | 41 | 112 | 704.8 | 469.1 | 7 192.0 |
| 2007 | 1 537 | 1 051 | 37 | 79 | 622.8 | 406.6 | 7 408.2 |
| 2008 | 1 432 | 980 | 30 | 54 | 709.5 | 439.8 | 7 677.9 |
| 2009 | 1 633 | 1 001 | - | 44 | 701.9 | 451.2 | 7 928.7 |
| 2010 | 1 584 | 1 012 | - | 36 | 902.7 | 510.4 | 8 320.9 |
| 2011 | 1 717 | 1 031 | - | 19 | 967.4 | 665.3 | 8 623.0 |

Quelle: Grundbuch- und Öffentlichkeitsregisteramt

T_9.1_01

Erläuterung zur Tabelle:

Eintragung ins Grundbuch: Schuldbriefe, Grundpfandverschreibungen, zwangsweise Pfandrechtsbegründungen

Im Handelsregister eingetragene Firmen nach Rechtsform 2009 - 2011

| Rechtsform | Stand per 1.1. | Löschung | Wegzug | Neueintragung | Stand per 31.12. |
|--|----------------|---------------|-----------|---------------|------------------|
| Total 2009 | 83 508 | 11 672 | 83 | 2 058 | 73 811 |
| Einzelfirma | 546 | 36 | - | 36 | 546 |
| Verein | 192 | 6 | - | 16 | 202 |
| Aktiengesellschaft | 7 612 | 541 | 26 | 243 | 7 288 |
| Gesellschaft mit beschränkter Haftung | 104 | 12 | 3 | 7 | 96 |
| Anstalt | 14 561 | 1 130 | 7 | 356 | 13 780 |
| Treuhänderschaft | 2 926 | 285 | - | 264 | 2 905 |
| Stiftung | 1 483 | 101 | 2 | 220 | 1 600 |
| Zweigniederlassung | 104 | 10 | - | 8 | 102 |
| Stiftung und Treuhänderschaft hinterlegt | 53 420 | 9 369 | 45 | 839 | 44 845 |
| Andere Rechtsformen | 2 560 | 182 | - | 69 | 2 447 |
| Total 2010 | 73 811 | 10 912 | * | 2 052 | 64 951 |
| Einzelfirma | 546 | 22 | * | 52 | 576 |
| Verein | 202 | 4 | * | 18 | 216 |
| Aktiengesellschaft | 7 288 | 605 | * | 270 | 6 953 |
| Gesellschaft mit beschränkter Haftung | 96 | 16 | * | 12 | 92 |
| Anstalt | 13 780 | 1 405 | * | 346 | 12 721 |
| Treuhänderschaft | 2 905 | 281 | * | 265 | 2 889 |
| Stiftung | 1 600 | 121 | * | 299 | 1 778 |
| Zweigniederlassung | 102 | 12 | * | 12 | 102 |
| Stiftung und Treuhänderschaft hinterlegt | 44 845 | 8 210 | * | 739 | 37 374 |
| Andere Rechtsformen | 2 447 | 236 | * | 39 | 2 250 |
| Total 2011 | 64 951 | 7 778 | * | 1 427 | 58 600 |
| Einzelfirma | 576 | 40 | * | 46 | 582 |
| Verein | 216 | 4 | * | 22 | 234 |
| Aktiengesellschaft | 6 953 | 669 | * | 271 | 6 555 |
| Gesellschaft mit beschränkter Haftung | 92 | 6 | * | 20 | 106 |
| Anstalt | 12 721 | 1 257 | * | 190 | 11 654 |
| Treuhänderschaft | 2 889 | 315 | * | 208 | 2 782 |
| Stiftung | 1 778 | 114 | * | 146 | 1 810 |
| Zweigniederlassung | 102 | 11 | * | 9 | 100 |
| Stiftung und Treuhänderschaft hinterlegt | 37 374 | 5 133 | * | 488 | 32 729 |
| Andere Rechtsformen | 2 250 | 229 | * | 27 | 2 048 |

Quelle: Grundbuch- und Öffentlichkeitsregisteramt

T_9.1_02

Erläuterung zur Tabelle:

Bei den Bestandeswerten handelt es sich um provisorische Ergebnisse. Die Bestandesübernahme aus den alten Registerkarten in die neue Datenbank ist noch nicht vollständig abgewickelt. Die nachträglichen Bestandesänderungen der Vorjahre betreffen hauptsächlich die hinterlegten Stiftungen und Treuhänderschaften.

9.2 Gerichte und Vermittler

- Vermittler
- Landgericht
- Obergericht

„kurz & bündig“

Vermittlerämter 2011:

Unterschriftsbeglaubigungen 1 994

Landgericht 2011:

Streitige Zivilsachen 423

Strafsachen 1 152

Zahlbefehle 3 695

Exekutionen auf Geldforderungen 655

Vermittlerämter

Vermittlungen und Unterschriftsbeglaubigungen, 1960 - 2011

| Jahr | Bürgerliche Rechtssachen | davon vermittelt | Ehrenbeleidigungen und Körperverletzungen | davon vermittelt | Unterschriftsbe- glaubigungen |
|------|-----------------------------|---------------------|--|---------------------|----------------------------------|
| 1960 | 148 | 41 | 82 | 41 | 977 |
| 1970 | 234 | 38 | 44 | 19 | 2 890 |
| 1980 | 327 | 42 | 19 | 11 | 6 643 |
| 1990 | 359 | 52 | 15 | 6 | 4 143 |
| 1991 | 358 | 57 | 18 | 7 | 4 613 |
| 1992 | 481 | 86 | 6 | 2 | 4 521 |
| 1993 | 504 | 107 | 15 | 7 | 3 688 |
| 1994 | 428 | 92 | 10 | 4 | 4 046 |
| 1995 | 425 | 106 | 4 | 3 | 3 391 |
| 1996 | 417 | 100 | 4 | 1 | 3 444 |
| 1997 | 500 | 98 | 10 | 7 | 3 556 |
| 1998 | 525 | 107 | 15 | 7 | 2 949 |
| 1999 | 455 | 72 | 12 | 4 | 2 944 |
| 2000 | 417 | 104 | 7 | 4 | 3 030 |
| 2001 | 739 | 117 | 6 | 1 | 2 811 |
| 2002 | 599 | 97 | 15 | 7 | 2 378 |
| 2003 | 613 | 96 | 17 | 5 | 2 732 |
| 2004 | 569 | 81 | 11 | 2 | 2 488 |
| 2005 | 582 | 75 | 8 | 3 | 2 786 |
| 2006 | 503 | 75 | 10 | 2 | 3 107 |
| 2007 | 460 | 53 | 2 | - | 3 022 |
| 2008 | 507 | 63 | 10 | 5 | 2 745 |
| 2009 | 462 | 45 | 18 | 4 | 2 142 |
| 2010 | 420 | 59 | 9 | 3 | 2 815 |
| 2011 | 469 | 53 | 7 | 3 | 1 994 |

Quelle: Landgericht

T_9.2_04

Liechtensteinisches Landgericht

Erledigte Geschäftsfälle nach Rechtssache, 2007 - 2011

| | 2007 | 2008 | 2009 | 2010 | 2011 |
|---|-------|-------|-------|-------|-------|
| Streitige Zivilsachen | 351 | 379 | 424 | 333 | 423 |
| Arbeitsstreitigkeiten | 36 | 32 | 71 | 59 | 10 |
| Rechtssachen nach dem Ehegesetz | 141 | 133 | 135 | 112 | 100 |
| davon Scheidungsbeschlüsse | 112 | 108 | 118 | 94 | 74 |
| Ausserstreitige Handelsgerichtssachen | 59 | 38 | 291 | 714 | 252 |
| Beschwerden in Grundbuchsachen | - | - | - | - | - |
| Beschwerden in Öffentlichkeitsregistersachen | 4 | 1 | - | 2 | 2 |
| Verlassenschaften | 244 | 276 | 176 | 264 | 304 |
| Testamentserrichtungen, -hinterlegungen | 203 | 189 | 211 | 203 | 325 |
| Anträge in Vormundschafts-, Beistandschafts-, Beiratschafts- und Pflegschaftssachen einschliesslich Unterhaltssachen Minderjährige | 187 | 212 | 222 | 215 | 277 |
| Kuratelen, pflegeschaftsgerichtliche Genehmigungen und sonstige Geschäftsstücke | 213 | 243 | 227 | 209 | 256 |
| Verschollenerklärungen, Adoptionen, Verkürzung/Verlängerung der Minderjährigkeit, Ehemündigkeitserklärungen | 5 | 6 | 4 | 6 | 1 |
| Unterhaltsvorschussachen | 82 | 66 | 74 | 54 | 62 |
| Anträge in Sozialhilfesachen | 35 | 31 | 34 | 35 | 37 |
| Übrige Ausserstreitsachen | 151 | 177 | 164 | 146 | 139 |
| Rechtshilfe in Zivilsachen: Zustellersuchen, Sonstiges | 826 | 847 | 804 | 1 189 | 1 097 |
| Rechtshilfe in Zivilsachen: Vernehmungersuchen | 20 | 13 | 22 | 21 | 18 |
| Beurkundung und Errichtung sowie Registrierung von Vorsorgevollmachten und Sachwalterverfügungen | * | * | * | * | 6 |
| Zahlbefehle und Exekutionen aller Art: | | | | | |
| Zahlbefehle | 3 390 | 3 356 | 3 916 | 3 505 | 3 695 |
| Zwangswise Pfandrechtsgründungen | * | 9 | 10 | 5 | 14 |
| Zwangsverwaltungen | * | - | - | - | 1 |
| Zwangsversteigerungen (einschliesslich Beitritte) | * | 46 | 16 | 20 | 27 |
| Fahrnisexekutionen | 3 232 | 2 946 | 4 267 | 5 321 | 3 623 |
| Fahrnisexekutionen (Sitzgesellschaften) | 2 090 | 152 | 2 168 | 683 | 4 923 |
| Exekutionen auf Geldforderungen | * | 820 | 773 | 614 | 655 |
| Räumungsexekutionen | * | 7 | 12 | 12 | 12 |
| Aufhebung Miteigentum | * | 1 | - | 1 | 2 |
| Naturalexekutionen / Sonstige Exekutionen | * | 9 | 8 | 7 | 8 |
| Sonstige Exekutionssachen / Rechtspfleger | * | 1 930 | 1 836 | 1 852 | 1 696 |
| Offenbarungseide | 164 | 216 | 169 | 168 | 214 |
| Retentionsweise Beschreibungen | 14 | 19 | 16 | 17 | 20 |
| Übrige Exekutionssachen / vorläufige Anordnungen | 4 | 4 | 1 | 9 | 2 |
| Rechtsöffnungen | 90 | 75 | 66 | 48 | 44 |
| Gerichtliche Aufkündigungen und Aufträge | 40 | 36 | 55 | 35 | 47 |
| Konkurssachen | 1 025 | 684 | 827 | 990 | 952 |
| Nachlassvertragsverfahren | 1 | - | - | - | - |
| Übrige Konkurs- und Nachlassvertragsachen | 137 | 120 | 115 | 138 | 145 |
| Rechtsauskünfte an ausländische Gerichte | 5 | 1 | 3 | 3 | 2 |

>>

>>

| | 2007 | 2008 | 2009 | 2010 | 2011 |
|---|------|------|------|------|------|
| Vorerhebungen und Voruntersuchungen in Verbrechen- und Vergehensfällen, Vorerhebungen in objektiven Verfahren; fremdenpolizeiliche Haftsachen | 356 | 399 | 445 | 423 | 464 |
| Strafsachen im Wirkungsbereich des Rechtspflegers | 235 | 639 | 891 | 856 | 739 |
| Strafsachen im vereinfachten Einzelrichterverfahren | 856 | 303 | 173 | 168 | 175 |
| Strafsachen im Einzelrichterverfahren | 63 | 74 | 74 | 128 | 118 |
| Jugendgericht | 32 | 44 | 77 | 48 | 30 |
| Schöffengericht | - | - | 2 | 5 | 2 |
| Kriminalgericht | 21 | 26 | 27 | 24 | 31 |
| Eintragungen Strafregister | * | 833 | 611 | 653 | 717 |
| Übrige Strafregistersachen | * | * | * | 32 | 85 |
| Übrige Strafsachen | 2 | 2 | 2 | 1 | - |
| Rechtshilfe in Strafsachen | 245 | 286 | 320 | 372 | 372 |
| Berichtigungsanträge, Nachlässe, Stundungen Uneinbringlichkeitserklärungen in Gebührensachen | 91 | 114 | 67 | 143 | 89 |
| Entscheidungen in dienstrechtlichen Angelegenheiten, Dienstaufsichtsbeschwerden | * | 13 | 12 | 13 | 12 |
| Befangenheits- und Ausschlussanzeigen | * | 16 | 22 | 39 | 31 |
| Allgemeine Justizverwaltung (Neuanfall) | 323 | 313 | 242 | 248 | 115 |

Quelle: Landgericht

T_9.2_06

Liechtensteinisches Obergericht

Verfahren, 2000 - 2011

| Jahr | 1. Senat erledigt | | 2. Senat erledigt | | 3. Senat erledigt | | | Präsidentialsachen | | |
|------|-------------------|---------------------|-------------------|-------------|---------------------|-------------|---------------------|--------------------------|------------|-----------------------------|
| | Zivilsachen | Übrige Geschäfte | Zivilsachen | Strafsachen | Übrige Geschäfte | Strafsachen | Übrige Geschäfte | Ausschlussver- fahren | Haftsachen | andere Präsidial- sachen |
| 2000 | 149 | 81 | - | 291 | 147 | - | - | 53 | 27 | 16 |
| 2001 | 153 | . | - | 275 | 101 | - | - | 75 | 11 | 15 |
| 2002 | 179 | 179 | 15 | 282 | - | 23 | - | 39 | 16 | 17 |
| 2003 | 98 | 116 | 59 | 76 | 101 | 285 | 11 | 39 | 14 | 16 |
| 2004 | 106 | 109 | 85 | 64 | 84 | 318 | 6 | 39 | 12 | 25 |
| 2005 | 90 | 94 | 71 | 65 | 68 | 284 | 17 | 43 | 10 | 22 |
| 2006 | 101 | 86 | 58 | 65 | 73 | 257 | 15 | 30 | 2 | 11 |
| 2007 | 91 | 98 | 81 | 66 | 95 | 268 | 22 | 33 | 6 | 23 |
| 2008 | 98 | 88 | 98 | 69 | 94 | 290 | 18 | 29 | * | 8 |
| 2009 | 101 | 94 | 91 | 72 | 111 | 256 | 20 | 9 | * | 12 |
| 2010 | 172 | 121 | 74 | 80 | 128 | 321 | 46 | 35 | * | 49 |
| 2011 | 135 | 66 | 58 | 50 | 106 | 281 | 44 | 29 | * | 28 |

Quelle: Obergericht

T_9.2_03

9.3 Straffälligkeit

- Strassenverkehrsdelikte
- Polizeilich erfasste Tatbestände

„kurz & bündig“

Strassenverkehr Administrativmassnahmen 2011:

Führerausweisentzüge 440

Verwarnungen 197

Polizeilich erfasste Tatbestände 2011: 3 448

Polizeilich erfasste Tatbestände nach Gesetz, 2007 - 2011

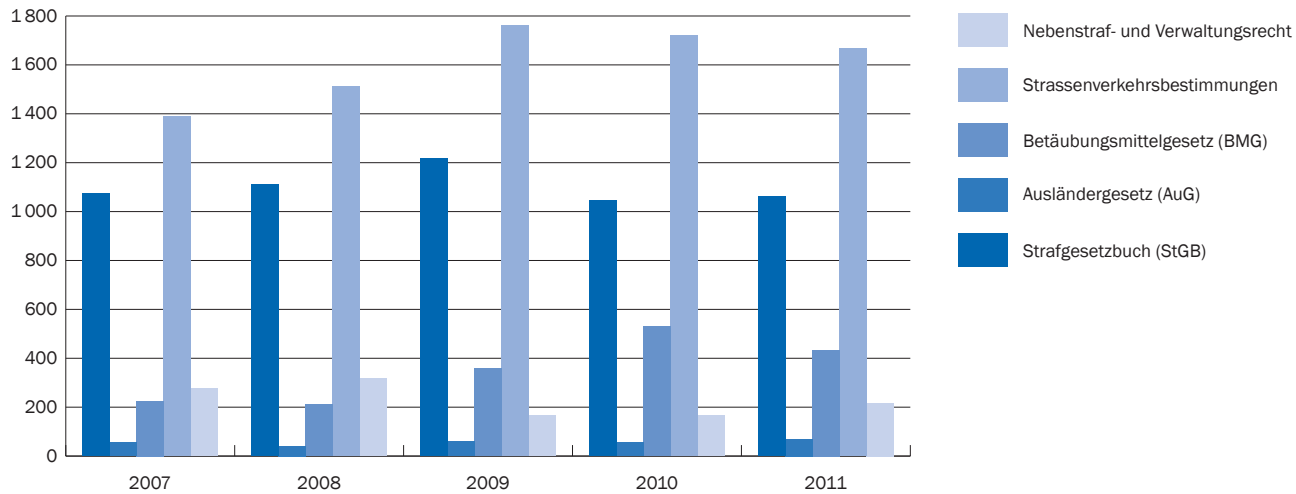

Quelle: Landespolizei

A_9.3_01

Massnahmen zum Führerausweiszug

Massnahmen, Verwarnungen und Strassenverkehrsdelikte, 1965 - 2011

| Jahr | Entzugsmassnahmen | | | | | | | |
|------|-----------------------|-------------------------------|-------------|-------------|-------------|-------------|--------|-----------------------|
| | davon Verwarnungen | Verletzung der Verkehrsregeln | | | | Suchtmittel | | andere Tatbestände |
| | | mit Unfall | | ohne Unfall | | Alkohol | Drogen | |
| | | mit Unfall | ohne Unfall | mit Unfall | ohne Unfall | | | |
| 1965 | 119 | 7 | 25 | 26 | 32 | 27 | * | 2 |
| 1970 | 215 | 9 | 63 | 38 | 60 | 34 | * | 20 |
| 1980 | 254 | 47 | 59 | 49 | 55 | 44 | * | 47 |
| 1990 | 282 | 64 | 31 | 108 | 46 | 71 | 5 | 21 |
| 1991 | 298 | 69 | 31 | 123 | 51 | 51 | 18 | 24 |
| 1992 | 324 | 84 | 34 | 120 | 54 | 70 | 17 | 29 |
| 1993 | 354 | 88 | 30 | 156 | 49 | 80 | 9 | 30 |
| 1994 | 310 | 79 | 33 | 107 | 54 | 74 | * | 42 |
| 1995 | 388 | * | * | * | 62 | 67 | * | * |
| 1996 | 372 | * | 54 | * | 40 | 54 | * | * |
| 1997 | 395 | 105 | 72 | 147 | 59 | 65 | * | 52 |
| 1998 | 393 | 103 | 49 | 168 | 55 | 61 | * | 60 |
| 1999 | 362 | 117 | 88 | 146 | 40 | 63 | 9 | 16 |
| 2000 | 430 | 124 | 88 | 143 | 45 | 71 | 10 | 73 |
| 2001 | 435 | 116 | 40 | 168 | 42 | 82 | 4 | 99 |
| 2002 | 410 | 90 | 60 | 139 | 44 | 56 | 7 | 104 |
| 2003 | 500 | 119 | 69 | 202 | 47 | 90 | 3 | 89 |
| 2004 | 460 | 122 | 49 | 189 | 37 | 93 | 9 | 83 |
| 2005 | 490 | 103 | 57 | 158 | 32 | 114 | 12 | 117 |
| 2006 | 470 | 121 | 52 | 166 | 41 | 80 | 10 | 121 |
| 2007 | 430 | 107 | 62 | 168 | 19 | 75 | 10 | 96 |
| 2008 | 512 | 192 | 96 | 220 | 35 | 89 | 6 | 66 |
| 2009 | 724 | 265 | 159 | 326 | 29 | 96 | 23 | 91 |
| 2010 | 783 | 235 | 170 | 355 | 33 | 138 | 29 | 58 |
| 2011 | 637 | 197 | 174 | 260 | 35 | 97 | 33 | 38 |

Quelle: Motorfahrzeugkontrolle - Abteilung Administrativmassnahmen

T_9.3_01

Erläuterung zur Tabelle:

Drogen: Von 1994 bis 1998 unter Suchtmittel Alkohol aufgeführt.

Polizeilich erfasste Tatbestände nach Gesetz, 2007 - 2011

| Gesetz | LR-Nummer | 2007 | 2008 | 2009 | 2010 | 2011 |
|--|--------------------|--------------|--------------|--------------|--------------|--------------|
| Total | | 3 022 | 3 195 | 3 557 | 3 518 | 3 448 |
| Strafgesetzbuch (StGB) | LR 311.0 | 1 075 | 1 112 | 1 216 | 1 046 | 1 061 |
| Gegen Leib und Leben | §75 - 98a | 149 | 111 | 115 | 94 | 94 |
| Gegen die Freiheit | §99 - 110 | 70 | 58 | 83 | 94 | 91 |
| Gegen die Ehre | §111 - 117 | 7 | 1 | 2 | - | 1 |
| Gegen die Privatsphäre | §118 - 124 | 1 | 13 | 5 | 4 | 2 |
| Gegen fremdes Vermögen | §125 - 168a | 716 | 803 | 906 | 755 | 738 |
| Gemeingefährliche strafbare Handlungen | §169 - 187 | 4 | 7 | 3 | 4 | 1 |
| Gegen den religiösen Frieden und die Ruhe der Toten | §188 - 191 | 1 | - | 1 | - | - |
| Gegen die Ehe und Familie | §192 - 199 | 13 | 9 | 6 | 8 | 4 |
| Gegen die sexuelle Integrität | §200 - 218a | 40 | 23 | 23 | 18 | 22 |
| Urkunden, Beweiszeichen, Geld, Wertpapier | §223 - 241 | 47 | 67 | 52 | 51 | 60 |
| Gegen den Staat, Staatsorgane, Staatsgewalt | §242 - 273 | 5 | 4 | 6 | 1 | 8 |
| Gegen den öffentlichen Frieden | §274 - 287 | 3 | 5 | 3 | 3 | 2 |
| Übrige StGB-Paragrafen | §20, 33, 288 - 321 | 14 | 11 | 11 | 14 | 14 |
| Aufgehobene StGB-Paragrafen | | 5 | - | - | - | 24 |
| Ausländergesetz (AuG) | LR 152.20 | 56 | 41 | 58 | 56 | 70 |
| Einreise, Aufenthalt | | 37 | 28 | 34 | 35 | 53 |
| Beihilfe (Schleppertätigkeit) | | 3 | 3 | 7 | 5 | 5 |
| Ausweisverwendung | | 6 | 2 | 5 | 3 | 3 |
| Arbeit | | 2 | 4 | 7 | 10 | 3 |
| Übrige AuG-Bestimmungen | | 8 | 4 | 5 | 3 | 6 |
| Betäubungsmittelgesetz (BMG) | LR 112.120 | 225 | 210 | 357 | 531 | 434 |
| Übertretungen | | 193 | 190 | 308 | 464 | 312 |
| Vergehen | | 32 | 20 | 46 | 54 | 114 |
| Verbrechen | | - | - | 3 | 13 | 8 |
| Strassenverkehr (SVG) | LR 741 ff | 1 388 | 1 513 | 1 761 | 1 720 | 1 666 |
| Nebenstraf- und Verwaltungsrecht | | 278 | 319 | 165 | 165 | 217 |
| Waffen und Sprengstoff | LR 514.1 | 109 | 122 | 82 | 89 | 86 |
| Jugendgesetz | LR 852.0 | 127 | 151 | 38 | 30 | 17 |
| Bau , Gewerbe, Handel, Tourismus , Lotterie, Spiele | | 3 | 9 | 4 | 15 | 60 |
| Aussenhandel, Banken, Treuhänder, Sorgfaltspflicht | | 5 | 2 | 3 | 3 | 11 |
| Schutz Geheimbereich, Arbeit, geist. Eigentum, Familie | | 8 | 4 | 4 | - | 4 |
| Tierschutz, Jagd, Fischerei, Hundehaltung, Veterinär | LR 455 ff | 6 | 9 | 7 | 9 | 7 |
| Gesundheit, Umwelt, Abfall | LR 451, 452 | 6 | 3 | 7 | 5 | 8 |
| Polizeirecht, Vollstreckung, LVG, Vollzug, AHG | | 1 | 6 | 7 | 6 | 3 |
| Übrige Nebenstraf- und Verwaltungs-Bestimmungen | | 2 | 2 | 8 | 8 | 7 |
| Aufgehobene Bestimmungen | | 11 | 11 | 5 | - | 14 |

Polizeilich geklärte Tatbestände

Strafgesetzbuch 2007 - 2011

| Strafgesetzbuch (StGB) | Paragraph | 2007 | 2008 | 2009 | 2010 | 2011 |
|---|-------------------|------------|------------|------------|------------|------------|
| Total | | 384 | 352 | 468 | 395 | 494 |
| Gegen Leib und Leben | 75 - 98a | 68 | 76 | 67 | 64 | 86 |
| Gegen die Freiheit | 99 - 110 | 62 | 34 | 54 | 57 | 79 |
| Gegen die Ehre | 111 - 117 | - | 1 | 2 | - | - |
| Gegen die Privatsphäre | 118 - 124 | 1 | 6 | 2 | - | - |
| Gegen fremdes Vermögen | 125 - 168a | 176 | 185 | 298 | 229 | 266 |
| Gemeingefährliche strafbare Handlungen | 169 - 187 | 2 | 3 | - | 2 | - |
| Gegen den religiösen Frieden und die Ruhe der Toten | 188 - 191 | 1 | - | 1 | - | - |
| Gegen die Ehe und Familie | 192 - 199 | 2 | 2 | 1 | 2 | - |
| Gegen die sexuelle Integrität | 200 - 218a | 34 | 16 | 15 | 13 | 18 |
| Urkunden, Beweiszeichen, Geld, Wertpapier | 223 - 241 | 21 | 19 | 15 | 22 | 29 |
| Gegen den Staat, Staatsorgane, Staatsgewalt | 242 - 273 | 7 | 2 | 5 | 1 | 7 |
| Gegen den öffentlichen Frieden | 274 - 287 | 3 | 4 | 1 | - | 1 |
| Übrige StGB-Paragrafen | 20, 33, 288 - 321 | 4 | 4 | 7 | 5 | 8 |
| Aufgehobene StGB-Paragrafen | | 3 | - | - | - | - |

Quelle: Landespolizei

T_9.3_03

10 POLITIK

10.1 Wahlen

- Landtagswahlen
- Gemeindewahlen

10.2 Abstimmungen

- Volksabstimmungen

10.3 Staatsorgane

- Staatsoberhaupt
- Parlament
- Regierung

10 POLITIK

Initiativbegehren zur Abänderung der Verfassung abgelehnt

Ein Initiativkomitee „Ja – damit deine Stimme zählt“ beabsichtigte mit seinem Initiativbegehren die Volksrechte auszubauen. Künftig sollten in Volksabstimmungen angenommene Gesetze ohne die Sanktion durch das Staatsoberhaupt in Kraft treten können. Die Gesetze, welche vom Landtag beschlossen werden, sollten hingegen wie bisher dem Vetorecht des Landesfürsten unterstehen. Am 1. Juli 2012 sprach sich das Stimmvolk mit einem Nein-Stimmen-Anteil von 76.4% gegen das Initiativbegehren aus. Die Stimmbeteiligung betrug 82.9%, 3 602 Stimmberechtigte stimmten dafür, 11 681 waren dagegen.

Erstmals vier Fraktionen im Landtag

Nach den Landtagswahlen vom 3. Februar 2013 ziehen erstmals in der liechtensteinischen Geschichte vier Fraktionen in den Landtag ein. Stimmenverluste erlitten die beiden grossen Parteien: die Vaterländische Union verlor 14.1%, die Fortschrittliche Bürgerpartei 3.5% gegenüber der letzten Landtagswahl 2009. Auf Anhieb gelang es der Wählergruppierung der Unabhängigen 15.3% der Stimmen zu erzielen. Die Freie Liste konnte ebenfalls um 2.2% zulegen. Dem 25-köpfigen Parlament gehören neu zehn Abgeordnete der Fortschrittlichen Bürgerpartei, acht der Vaterländischen Union, vier der Wählerliste der Unabhängigen und drei der Freien Liste an. Aufgrund der Sitzverteilung können neun Stellvertreter für den Landtag aufgeboten werden. Unter den 34 Parlamentariern sind fünf Frauen. Im Vergleich zum vorherigen Landtag ist der Frauenanteil von 25% auf 15% gesunken. Von 2009 bis 2013 gehörten sechs Abgeordnete und zwei Stellvertreterinnen dem Parlament an.

Landtagswahlen mit tiefer Stimmbeteiligung

Zur Landtagswahl 2013 aufgerufen waren insgesamt 19 251 Stimmberechtigte, 9 923 Frauen und 9 328 Männer. Die Wahlbeteiligung fiel im Vergleich zu 2009 um 4.8% auf ein Tief von 79.8%. 14 684 Personen (76.3%) nutzten die Möglichkeit der brieflichen Wahl, 679 Personen (3.5%) gingen an die Urne und 3 888 (20.2%) Stimmberechtigte nahmen nicht teil. 110 Wähler (0.7%) legten das Stimmkuvert leer ein. 531 Stimmabgaben (3.5%) waren ungültig und 14 722 (95.8%) gültig. Von den gültigen Stimmzetteln waren 6 464 (43.9%) unverändert und 8 258 (56.1%) verändert abgegeben worden.

Sitzverteilung im Landtag 2013

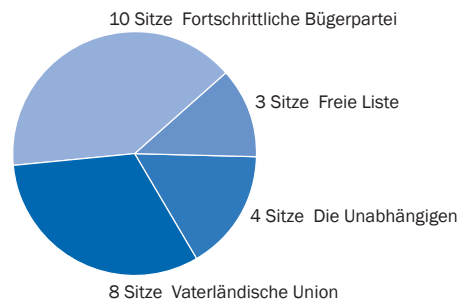

Quelle: Amtliche Kundmachungen

A_10.0_01

GLOSSAR

- Referendum** Jeder vom Landtag gefasste und nicht als dringlich erklärte Gesetzes- oder Finanzbeschluss unterliegt dem Referendum, sofern er eine einmalige neue Ausgabe von mindestens CHF 500 000 oder eine jährlich wiederkehrende Neuausgabe von CHF 250 000 verursacht. Innerhalb von 30 Tagen nach der amtlichen Kundmachung des entsprechenden Landtagsbeschlusses können wenigstens 1 000 stimmberechtigte Landesbürger oder wenigstens drei Gemeinden in Form übereinstimmender Gemeindeversammlungsbeschlüsse das Begehren um eine Volksabstimmung stellen. Handelt es sich um die Verfassung oder um einen Landtagsbeschluss, der die Zustimmung zu einem Staatsvertrag zum Gegenstand hat, so muss dieses Begehren von wenigsten 1 500 wahlberechtigten Landesbürgern bzw. vier Gemeinden unterstützt werden. Das Referendum ist im Volksrechtgesetz, LGBl. 1973 Nr. 50, geregelt.
- Volksinitiative** Volksinitiativen können zur Verfassung oder zu einem Gesetz gestellt werden. Für eine Gesetzesinitiative sind mindestens 1 000 Unterschriften und für eine Verfassungsinitiative mindestens 1 500 Unterschriften von stimmberechtigten Landesangehörigen erforderlich. Initiativen können in der Form einer einfachen Anregung oder eines ausgearbeiteten Entwurfes gestellt werden. Initianten können alle in Liechtenstein stimmberechtigten Personen sein. Die Initiative ist bei der Regierung zur Prüfung und Publikation anzumelden. Die Regierung prüft, ob die Initiative mit der Verfassung und den bestehenden Staatsverträgen übereinstimmt. Ihren Bericht samt Eingaben der Initianten übermittelt sie dem Landtag. Der Landtag behandelt das Initiativbegehren in seiner nächsten Sitzung. Stellt der Landtag fest, dass eine Initiative mit der Verfassung und den bestehenden Staatsverträgen übereinstimmt, erklärt er sie für zulässig. Nachdem der Landtag die Initiative für zulässig befunden hat, beginnt mit der Publikation der amtlichen Kundmachung die Frist für die Unterschriftensammlung. Nach Prüfung der gesammelten Unterschriften durch die Gemeinden und die Regierung wird das Initiativbegehren im Landtag behandelt. Der weitere Ablauf und die Bestimmungen zur Initiative finden sich im Volksrechtgesetz, LGBl. 1973 Nr. 50.

10.1 Wahlen

- Landtagswahlen
- Gemeindewahlen

„kurz & bündig“

Sitzverteilung im Landtag:

Fortschrittliche Bürgerpartei 10 Mandate

Vaterländische Union 8 Mandate

Die Unabhängigen 4 Mandate

Freie Liste 3 Mandate

Stimmeteiligung bei Landtagswahlen 1974 - 2013

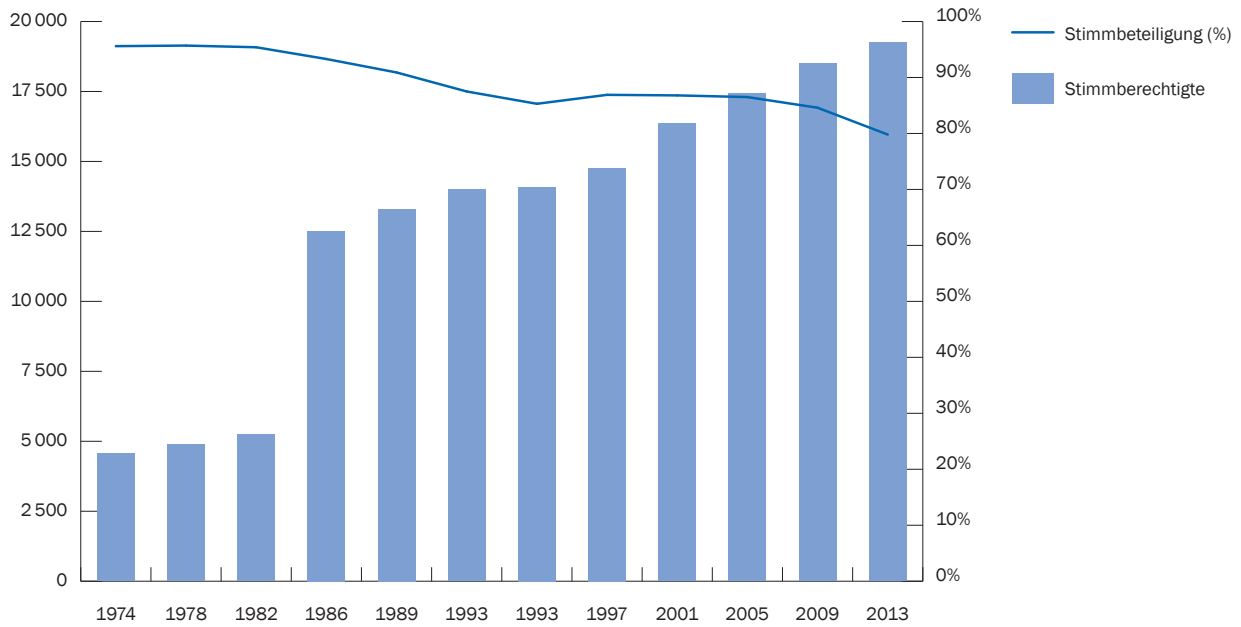

Quelle: Amtliche Kundmachungen

A_10.1_01

Landtagswahlen

Landesergebnis, 1997 - 2013

| Liechtenstein Total | | 2.2.1997 | 9./11.2.2001 | 11./13.3.2005 | 6./8.2.2009 | 3.2.2013 |
|----------------------------------|-----|----------|--------------|---------------|-------------|----------|
| Zahl der Stimmberechtigten | | 14 765 | 16 350 | 17 428 | 18 493 | 19 251 |
| Zahl der abgegebenen Stimmkarten | | 12 836 | 14 178 | 15 070 | 15 650 | 15 363 |
| Stimmbeteiligung | | 86.9% | 86.8% | 86.5% | 84.6% | 79.8% |
| Eingelegte Stimmzettel | | 12 811 | 14 073 | 14 963 | 15 650 | 15 363 |
| Gültige Stimmen | | 12 634 | 13 919 | 14 663 | 15 124 | 14 722 |
| Ungültige Stimmen | | 156 | 193 | 315 | 455 | 531 |
| Leere Stimmen | | 63 | 70 | 92 | 71 | 110 |
| Parteistimmen: | | | | | | |
| (Kandidaten- und Zusatzstimmen) | | | | | | |
| Die Unabhängigen | DU | . | . | . | . | 29 739 |
| Fortschrittliche Bürgerpartei | FBP | 65 914 | 92 204 | 94 547 | 86 951 | 77 644 |
| Freie Liste | FL | 19 455 | 16 184 | 25 286 | 17 835 | 21 604 |
| Vaterländische Union | VU | 82 786 | 76 402 | 74 162 | 95 219 | 65 118 |
| Parteistimmen-Anteile: | | | | | | |
| Die Unabhängigen | DU | . | . | . | . | 15.3% |
| Fortschrittliche Bürgerpartei | FBP | 39.2% | 49.9% | 48.7% | 43.5% | 40.0% |
| Freie Liste | FL | 11.6% | 8.8% | 13.0% | 47.6% | 11.1% |
| Vaterländische Union | VU | 49.2% | 41.3% | 38.2% | 8.9% | 33.5% |
| Gesamtmandate: | | | | | | |
| Die Unabhängigen | DU | . | . | . | . | 4 |
| Fortschrittliche Bürgerpartei | FBP | 10 | 13 | 12 | 11 | 11 |
| Freie Liste | FL | 2 | 1 | 3 | 1 | 2 |
| Vaterländische Union | VU | 13 | 11 | 10 | 13 | 8 |

Quelle: Amtliche Kundmachung der Regierung

T_10.1_06

Erläuterung zur Tabelle:

Landtagswahlen 2.2.1997: Erstmals briefliche Abstimmung möglich

Landtagswahlen

Ergebnis nach Wahlkreis, 2013

| 3.2.2013 | | Landesergebnis | Wahlkreis Oberland | Wahlkreis Unterland |
|---------------------------------|-----|----------------|--------------------|---------------------|
| Zahl der Stimmberechtigten | | 19 251 | 12 521 | 6 730 |
| Total abgegebene Stimmkarten | | 15 363 | 9 808 | 5 555 |
| Stimmbeteiligung | | 79.8% | 78.3% | 82.5% |
| Briefliche Stimmabgaben | | 14 684 | 9 371 | 5 313 |
| An der Urne abgegebene Stimmen | | 679 | 437 | 242 |
| Gültige Stimmzettel | | 14 722 | 9 375 | 5 347 |
| Total ungültige | | 531 | 365 | 166 |
| Total leere | | 110 | 68 | 42 |
| Parteistimmen: | | | | |
| (Kandidaten- und Zusatzstimmen) | | 194 105 | 140 625 | 53 480 |
| Die Unabhängigen | DU | 29 739 | 20 748 | 8 991 |
| Fortschrittliche Bürgerpartei | FBP | 77 644 | 55 233 | 22 411 |
| Freie Liste | FL | 21 604 | 16 058 | 5 546 |
| Vaterländische Union | VU | 65 118 | 48 586 | 16 532 |
| Parteistimmen-Anteile: | | | | |
| Die Unabhängigen | DU | 15.3% | 14.8% | 16.8% |
| Fortschrittliche Bürgerpartei | FBP | 40.0% | 39.3% | 41.9% |
| Freie Liste | FL | 11.1% | 11.4% | 10.4% |
| Vaterländische Union | VU | 33.5% | 34.6% | 30.9% |
| Wahlzahl | | 13 652 | 8 790 | 4 862 |
| Grundmandate: | | | | |
| Die Unabhängigen | DU | 3 | 2 | 1 |
| Fortschrittliche Bürgerpartei | FBP | 10 | 6 | 4 |
| Freie Liste | FL | 2 | 1 | 1 |
| Vaterländische Union | VU | 8 | 5 | 3 |
| Restmandate: | | | | |
| Die Unabhängigen | DU | 1 | - | 1 |
| Fortschrittliche Bürgerpartei | FBP | - | - | - |
| Freie Liste | FL | 1 | 1 | - |
| Vaterländische Union | VU | - | - | - |
| Gesamtmandate: | | | | |
| Die Unabhängigen | DU | 4 | 2 | 2 |
| Fortschrittliche Bürgerpartei | FBP | 10 | 6 | 4 |
| Freie Liste | FL | 3 | 2 | 1 |
| Vaterländische Union | VU | 8 | 5 | 3 |

Quelle: Amtliche Kundmachung der Regierung

T_10.1_11

Weitere Informationen unter www.landtagswahlen.li

Gemeindewahlen

Ergebnis nach Gemeinden, 2011

| | Gesamt- ergebnis | Vaduz | Triesen | Balzers | Triesen- berg | Schaan | Planken | Eschen | Mauren | Gamprin | Ruggell | Schellen- berg |
|--|---------------------|--------|---------|---------|------------------|--------|---------|--------|--------|---------|---------|-------------------|
| Zahl der Stimmberechtigten | 18 804 | 2 549 | 2 428 | 2 534 | 1 645 | 2 857 | 245 | 2 137 | 1 893 | 855 | 1 093 | 568 |
| Vorsteherwahl: | | | | | | | | | | | | |
| Zahl der abgegebenen Stimmkarten | 15 551 | 2 015 | 1 879 | 2 123 | 1 426 | 2 314 | 217 | 1 804 | 1 595 | 767 | 921 | 490 |
| Stimmbeteiligung | 82.7% | 79.1% | 77.4% | 83.8% | 86.7% | 81.0% | 88.6% | 84.4% | 84.3% | 89.7% | 84.3% | 86.3% |
| Eingelegte Stimmkuverts | 15 437 | 2 005 | 1 867 | 2 116 | 1 415 | 2 295 | 214 | 1 804 | 1 587 | 765 | 884 | 485 |
| Gültige Stimmen | 14 217 | 1 889 | 1 771 | 2 012 | 1 350 | 2 163 | 135 | 1 745 | 1 438 | 723 | 618 | 373 |
| Ungültige Stimmen | 521 | 56 | 77 | 59 | 33 | 65 | 31 | 33 | 55 | 23 | 54 | 35 |
| Leere Stimmen | 699 | 60 | 19 | 45 | 32 | 67 | 48 | 26 | 94 | 19 | 212 | 77 |
| Vorsteher nach Partei: | | | | | | | | | | | | |
| Fortschrittliche Bürgerpartei | 5 | 1 | 1 | - | - | - | - | - | 1 | - | 1 | 1 |
| Vaterländische Union | 6 | - | - | 1 | 1 | 1 | 1 | 1 | - | 1 | - | - |
| Gemeinderatswahl: | | | | | | | | | | | | |
| Zahl der abgegebenen Stimmkarten | 15 551 | 2 015 | 1 879 | 2 123 | 1 426 | 2 314 | 217 | 1 804 | 1 595 | 767 | 921 | 490 |
| Stimmbeteiligung | 82.7% | 79.1% | 77.4% | 83.8% | 86.7% | 81.0% | 88.6% | 84.4% | 84.3% | 89.7% | 84.3% | 86.3% |
| Eingelegte Stimmkuverts | 15 469 | 2 002 | 1 863 | 2 123 | 1 425 | 2 288 | 217 | 1 803 | 1 581 | 762 | 918 | 487 |
| Gültige Stimmen | 14 632 | 1 894 | 1 729 | 2 018 | 1 363 | 2 171 | 206 | 1 708 | 1 479 | 725 | 873 | 466 |
| Ungültige Stimmen | 708 | 95 | 126 | 89 | 47 | 95 | 8 | 81 | 94 | 24 | 28 | 21 |
| Leere Stimmen | 129 | 13 | 8 | 16 | 15 | 22 | 3 | 14 | 8 | 13 | 17 | - |
| Total Stimmen: | | | | | | | | | | | | |
| Fortschrittliche Bürgerpartei | 70 317 | 11 484 | 8 447 | 9 976 | 5 398 | 10 673 | 733 | 6 703 | 8 490 | 2 826 | 3 543 | 2 044 |
| Vaterländische Union | 70 399 | 9 481 | 7 380 | 11 655 | 7 360 | 12 221 | 503 | 9 485 | 4 643 | 2 974 | 3 441 | 1 256 |
| Freie Liste | 11 758 | 1 763 | 1 463 | 2 417 | 872 | 3 158 | - | - | 1 657 | - | - | 428 |
| Parteiuabhängig | 892 | - | - | - | - | - | - | 892 | - | - | - | - |
| Parteistimmen-Anteile: | | | | | | | | | | | | |
| Fortschrittliche Bürgerpartei | 45.8% | 50.5% | 48.9% | 41.5% | 39.6% | 41.0% | 59.3% | 39.2% | 57.4% | 48.7% | 50.7% | 54.8% |
| Vaterländische Union | 45.9% | 41.7% | 42.7% | 48.5% | 54.0% | 46.9% | 40.7% | 55.5% | 31.4% | 51.3% | 49.3% | 33.7% |
| Freie Liste | 7.7% | 7.8% | 8.5% | 10.1% | 6.4% | 12.1% | - | - | 11.2% | - | - | 11.5% |
| Parteiuabhängig: | 0.6% | - | - | - | - | - | - | 5.3% | - | - | - | - |
| Anzahl Gemeinderäte nach Partei: | | | | | | | | | | | | |
| Fortschrittliche Bürgerpartei | 54 | 6 | 4 | 6 | 5 | 6 | 4 | 5 | 6 | 4 | 4 | 4 |
| Vaterländische Union | 46 | 5 | 5 | 5 | 5 | 5 | 2 | 5 | 3 | 4 | 4 | 3 |
| Freie Liste | 6 | 1 | 1 | 1 | - | 1 | - | - | 1 | - | - | 1 |
| Mandatsverteilung einschliesslich Vorsteher: | | | | | | | | | | | | |
| Fortschrittliche Bürgerpartei | 59 | 7 | 5 | 6 | 5 | 6 | 4 | 5 | 7 | 4 | 5 | 5 |
| Vaterländische Union | 53 | 5 | 5 | 6 | 7 | 6 | 3 | 6 | 3 | 5 | 4 | 3 |
| Freie Liste | 6 | 1 | 1 | 1 | - | 1 | - | - | 1 | - | - | 1 |

Gemeindewahlen Vorsteher und Gemeinderäte

Wahlkreis Oberland, 2011 - 2015

| | | | | | |
|----------------|-----------------------------|-----|--------------------|-----------------------------|-----|
| Vaduz | | | Triesenberg | | |
| Bürgermeister: | Ospelt Ewald | FBP | Vorsteher: | Sele Hubert | VU |
| Gemeinderäte: | Eberle-Strub Susanne | FBP | Gemeinderäte: | Bühler Mario | FBP |
| | Ospelt Daniel | FBP | | Gassner Stefan | FBP |
| | Real Toni | FBP | | Sele Jonny | FBP |
| | Seger Adolf | FBP | | Beck Felix | FBP |
| | Meier-Spoerri Cornelia | FBP | | Gassner Hanspeter | FBP |
| | Ospelt Manfred | FBP | | Sprenger Erich | VU |
| | Hasler René | FL | | Eberle Benjamin | VU |
| | Feger Renate | VU | | Beck Johann | VU |
| | Konrad Frank | VU | | Hilbe Karla | VU |
| | Vogt Patrik | VU | | Stöckel Angelika | VU |
| | Schweiger-Hartmann Brigitte | VU | | | |
| | Vogt Hansjörg | VU | | | |
| Triesen | | | Schaan | | |
| Vorsteher: | Mahl Günter | FBP | Vorsteher: | Hilti Daniel | VU |
| Gemeinderäte: | Kindle Albert | FBP | Gemeinderäte: | Hilti Hubert | FBP |
| | Beck Ralph | FBP | | Frick Nikolaus | FBP |
| | Kindle Paul | FBP | | Beck Markus | FBP |
| | Kindle Johann | FBP | | Frick Arnold | FBP |
| | Derungs-Scherzer Monika | FL | | Falk Markus | FBP |
| | Johann-Heidegger Eva | VU | | Ritter Sarah | FBP |
| | Trefzer Ernst | VU | | Haldner-Schierscher Manuela | FL |
| | Schurti Ferdinand | VU | | Frick Walter | VU |
| | Negele Jürgen | VU | | Wenaweser Christoph | VU |
| | Burgmeier Max | VU | | Wachter Rudolf | VU |
| | | | | Lingg Christoph | VU |
| | | | | Rüdisser-Quaderer Karin | VU |
| Balzers | | | Planken | | |
| Vorsteher: | Brunhart Arthur | VU | Vorsteher: | Beck Rainer | VU |
| Gemeinderäte: | Vogt Alexander | FBP | Gemeinderäte: | Biedermann Josef | FBP |
| | Kaufmann Marcel | FBP | | Elford Irene | FBP |
| | Vogt Urs | FBP | | Stahl Monika | FBP |
| | Frick Monika | FBP | | Jehle Günther | FBP |
| | Büchel Thomas | FBP | | Meier Horst | VU |
| | Frick Fidel | FBP | | Gantner Norbert | VU |
| | Kaufmann Christel | FL | | | |
| | Vogt Mario | VU | | | |
| | Büchel Patrick | VU | | | |
| | Vogt Bruno | VU | | | |
| | Vogt Günter | VU | | | |
| | Vogt Roswitha | VU | | | |

Quelle: Amtliche Kundmachung der Regierung

T_10.1_24

Gemeindewahlen Vorsteher und Gemeinderäte

Wahlkreis Unterland, 2011 - 2015

Eschen

| | | |
|---------------|----------------------|-----|
| Vorsteher: | Kranz Günther | VU |
| Gemeinderäte: | Marxer Werner | FBP |
| | Kindle Albert | FBP |
| | Meier Manfred | FBP |
| | Marxer Viktor | FBP |
| | Rieley Pia | FBP |
| | Marxer Siglinde | VU |
| | Hundertpfund Mario | VU |
| | Ott Jochen | VU |
| | Hasler Gina | VU |
| | Bieberschulte Werner | VU |

Mauren

| | | |
|---------------|-------------------------|-----|
| Vorsteher: | Kaiser Freddy | FBP |
| Gemeinderäte: | Senti Harald | FBP |
| | Öhri Hanspeter | FBP |
| | Mündle Irene | FBP |
| | Kieber Reto | FBP |
| | Matt Robert | FBP |
| | Heeb Frank | FBP |
| | Robinigg-Büchel Claudia | FL |
| | Schreiber Patrik | VU |
| | Kaiser Claudia | VU |
| | Sohler Stefan | VU |

Gamprin

| | | |
|---------------|----------------|-----|
| Vorsteher: | Oehri Donath | VU |
| Gemeinderäte: | Gadow Dagmar | FBP |
| | Walser Michael | FBP |
| | Büchel Judith | FBP |
| | Kind Otto | FBP |
| | Oehri Wolfgang | VU |
| | Hasler Dietmar | VU |
| | Oehri Rudolf | VU |
| | Kind Gilbert | VU |

Ruggell

| | | |
|---------------|------------------|-----|
| Vorsteher: | Büchel Ernst | FBP |
| Gemeinderäte: | Walch Norman | FBP |
| | Hoop Alois | FBP |
| | Büchel Melanie | FBP |
| | Büchel Esther | FBP |
| | Oehri Judith | VU |
| | Büchel Martin | VU |
| | Wohlwend Mario | VU |
| | Biedermann Peter | VU |

Schellenberg

| | | |
|---------------|-----------------------|-----|
| Vorsteher: | Wohlwend Norman | FBP |
| Gemeinderäte: | Hassler Robert | FBP |
| | Kaiser-Kreuzer Andrea | FBP |
| | Hasler Reinold | FBP |
| | Goop Jürgen | FBP |
| | Risch Patrick | FL |
| | Wohlwend Mario | VU |
| | Lampert Dietmar | VU |
| | Hasler Marianne | VU |

Quelle: Amtliche Kundmachung der Regierung

T_10.1_25

10.2 Abstimmungen

- Volksabstimmungen

„kurz & bündig“

Volksabstimmungen 2012:

29. Juni / 1. Juli

Initiativbegehren zur Abänderung der Landesverfassung („Ja – damit deine Stimme zählt“)

Volksabstimmungen

Resultate, 1980 - 1991

| Abstimmungsobjekt Sachgebiet | Abstimmungs- datum | Stimme- rechtigte Stimmen | | | | | Resultate | | Stimme- teiligung |
|---|-----------------------|------------------------------|---------|-----------|-------|------------------|-------------------|-------|----------------------|
| | | abgege- bene | gültige | ungültige | leere | Zustimmung JA | Ablehnung NEIN | | |
| Verpflichtungskredit von CHF 17.4 Mio. zu Gunsten der Kunsthautstiftung | 5./7.9.1980 | 5 067 | 3 824 | 3 702 | 22 | 103 | 1 864 | 1 838 | 75.7% |
| Verpflichtungskredit von CHF 3.1 Mio. für die Errichtung eines landeseigenen Konferenztraktes | 5./7.9.1980 | 5 067 | 3 823 | 3 689 | 18 | 114 | 1 737 | 1 952 | 75.7% |
| Ergänzung von Artikel 46 der Verfassung | 8./10.5.1981 | 5 151 | 4 617 | 4 514 | 7 | 96 | 2 127 | 2 387 | 89.7% |
| Verfassungsgesetz betreffend die Abänderung der Verfassung Einführung des Frauenstimmrechtes | 29.6./1.7.1984 | 5 453 | 4 700 | 4 621 | 9 | 70 | 2 370 | 2 251 | 86.2% |
| Neues Jagdgesetz | 1./3.2.1985 | 12 272 | 8 412 | 8 036 | 21 | 355 | 3 010 | 5 026 | 68.5% |
| Zwei Initiativvorschläge zu Artikel 46 und 49 der Ver- fassung Erhöhung der Landtagsabgeordnetenanzahl | 31.5./2.6.1985 | 12 317 | 8 801 | 8 489 | 118 | 192 | | 1 478 | 71.5% |
| - Initiative vom 14. Dezember 1984 | | | | | | | 3 310 | | |
| - Initiative vom 18. Dezember 1984 | | | | | | | 3 701 | | |
| - Gleichberechtigung von Mann und Frau | 29.11./1.12.1985 | 12 445 | 8 828 | 8 482 | 96 | 250 | | 4 109 | 70.9% |
| - Initiative vom 27. September 1985 | | | | | | | 1 973 | | |
| - Gegenvorschlag des Landtages vom 23. Oktober 1985 | | | | | | | 2 400 | | |
| Abänderung des Gesetzes über den Erwerb und den Verlust des Landesbürgerrechtes | 5./7.12.1986 | 12 636 | 9 935 | 9 366 | 23 | 546 | 4 874 | 4 492 | 78.6% |
| Ausübung der politischen Volksrechte (Einführung des doppelten Ja) | 11./13.9.1987 | 12 923 | 6 985 | 6 642 | 21 | 322 | 4 181 | 2 461 | 54.1% |
| Erhöhung der Mandatszahl des Landtages | 22./24.1.1988 | 13 017 | 8 978 | 8 771 | 34 | 178 | 4 537 | 4 237 | 69.0% |
| Gesetz über die betriebliche Personalvorsorge | 22./24.1.1988 | 13 017 | 8 978 | 8 692 | 52 | 240 | 4 496 | 4 196 | 69.0% |
| Verpflichtungskredit Strassentunnel Gnalp-Steg sowie Erstellung eines Werkleitungsstollens | 30.9./2.10.1988 | 13 215 | 7 342 | 7 323 | 19 | 169 | 3 943 | 3 211 | 55.6% |
| Initiativbegehren auf Ergänzung der Verfassung Staatsvertragsreferendum | 17./19.3.1989 | 13 306 | 8 634 | 8 431 | 25 | 178 | 3 644 | 4 787 | 64.9% |
| Abänderung des Gesetzes über die Krankenkasse | 17./19.3.1989 | 13 306 | 8 629 | 8 434 | 25 | 170 | 4 976 | 3 458 | 64.9% |
| Abänderung von Artikel 63 der Verfassung Kontrolle der Justizverwaltung | 1./3.12.1989 | 13 425 | 7 029 | 6 314 | 117 | 591 | 3 480 | 2 677 | 51.1% |
| Abänderung von Artikel 63 der Verfassung Minderheitenrecht auf Kontrolle | 1./3.12.1989 | 13 425 | 6 980 | 6 716 | 29 | 301 | 3 913 | 2 737 | 52.0% |
| Gesetz über die Landes- und Gemeindesteuern | 19./21.10.1990 | 13 642 | 9 612 | 9 375 | 10 | 227 | 2 254 | 7 121 | 70.5% |
| Initiativbegehren über das Gesetz zum Schutz gegen Lärm | 20./22.9.1991 | 13 816 | 9 545 | 9 358 | 40 | 151 | 1 903 | 7 455 | 69.1% |
| Initiativbegehren Ergänzung des Schulgesetzes (5 Tage Woche) | 20./22.9.1991 | 13 816 | 9 548 | 9 294 | 49 | 205 | 3 226 | 6 068 | 69.1% |

Quelle: Amtliche Kundmachung der Regierung

T_10.2_05

Volksabstimmungen

Resultate, 1992 - 2002

| Abstimmungsobjekt Sachgebiet | Abstimmungs- datum | Stimme- rechtigte | Stimmen | | | Resultate | | | Stimme- teiligung |
|---|-----------------------|----------------------|-----------------|---------|-----------|-----------|------------------|-------------------|----------------------|
| | | | abgege- bene | gültige | ungültige | leere | Zustimmung JA | Ablehnung NEIN | |
| Initiativbegehren auf Ergänzung der Verfassung (Staatsvertragsreferendum) | 13./15.3.1992 | 13 870 | 8 975 | 8 794 | 23 | 158 | 6 281 | 2 513 | 64.7% |
| Herabsetzung des Stimm- und Wahlrechtsalters | 26./28.6.1992 | 13 925 | 5 080 | 4 998 | 8 | 74 | 2 184 | 2 814 | 36.5% |
| Initiativbegehren auf Abänderung der Verfassung Art. 46 Aufhebung der 8% Sperrklausel | 6./8.11.1992 | 13 979 | 7 488 | 7 337 | 13 | 130 | 2 373 | 4 964 | 53.6% |
| Initiativbegehren auf Ergänzung der Verfassung Art. 31 bis betreffend Diskriminierungsverbot | 6./8.11.1992 | 13 979 | 7 488 | 7 255 | 22 | 202 | 1 782 | 5 473 | 53.6% |
| Abkommen über den EWR | 11./13.12.1992 | 13 982 | 12 164 | 12 044 | 12 | 108 | 6 722 | 5 322 | 87.0% |
| Verpflichtungskredit für die Errichtung des Landtagsgebäudes und weiterer Bauten | 5./7.3.1993 | 14 009 | 8 342 | 8 251 | 14 | 76 | 1 682 | 6 568 | 59.5% |
| Die Abkommen mit der Schweiz und die Abkommen mit den EWR-Vertragsstaaten und damit der Teilnahme Liechtensteins am Europäischen Wirtschaftsraum (EWR) | 7./9.4.1995 | 14 286 | 11 719 | 11 474 | 14 | 231 | 6 412 | 5 062 | 82.0% |
| Gesetzesinitiative betreffend die Abänderung des Gesetzes über die Krankenkassenversicherung | 31.01.1999 | 15 253 | * | 12 173 | * | * | 4 135 | 8 038 | 82.1% |
| Referendumsbegehren zum Gesetz über die Förderung des preiswerten Wohnungsbaues | 25./27.2.2000 | 16 048 | 9 136 | 8 967 | 24 | 140 | 3 037 | 5 930 | 56.9% |
| Gesetz betreffend die Abänderung des Gesetzes über den Erwerb und Verlust des Landesbürgerrechtes | 16./18.6.2000 | 16 108 | 7 835 | 7 701 | 18 | 110 | 3 858 | 3 843 | 48.6% |
| Referendumsbegehren zur Vereinbarung mit der Schweiz betreffend die Leistungsabhängige Schwerverkehrsabgabe | 22./24.9.2000 | 16 173 | 9 174 | 9 040 | 21 | 113 | 6 417 | 2 623 | 56.7% |
| Referendumsbegehren zum Verpflichtungskredit für die Durchführung des Festivals "The Little Big One" in den Jahren 2002 bis 2004 | 8./10.3.2002 | 16 671 | 10 768 | 10 587 | 137 | 28 | 3 618 | 6 969 | 64.6% |
| Initiativbegehren zur Abänderung von Art. 20 Verfassung (Verkehr) | 8./10.3.2002 | 16 671 | 10 769 | 10 483 | 247 | 24 | 4 769 | 5 714 | 64.6% |
| Raumplanungsgesetz | 27./29.9.2002 | 16 805 | 10 350 | 10 181 | 134 | 19 | 2 620 | 7 561 | 61.6% |

Quelle: Amtliche Kundmachung der Regierung

T_10.2_06

Volksabstimmungen

Resultate, 2003 - 2010

| Abstimmungsobjekt Sachgebiet | Abstimmungs- datum | Stimme- rechtigte | Stimme- teiligung | Resultate | |
|---|-----------------------|----------------------|----------------------|------------------|-------------------|
| | | | | Zustimmung JA | Ablehnung NEIN |
| Initiativbegehren zur Abänderung der Landesverfassung | | | | | |
| - Initiative des Fürsten und Erbprinzen | 14./16.3.2003 | 16 932 | 87.7% | 9 412 | 5 221 |
| - Initiative Verfassungsfrieden | 14./16.3.2003 | 16 932 | 87.7% | 2 394 | 12 065 |
| Referendumsbegehren zum Gesetz vom 27. November 2003 betreffend die Abänderung des Gesetzes über die Obligatorische Unfallversicherung | 2./4.4.2004 | 17 190 | 69.2% | 3 953 | 7 763 |
| Referendumsbegehren zum Finanzbeschluss vom 17. Dezember 2003 über die Genehmigung eines Verpflichtungskredits für die Erweiterung des Polizeigebäudes mit Untersuchungsgefängnis des Ausländer- und Passamtes und des zugehörigen Parkhauses | 2./4.4.2004 | 17 190 | 69.2% | 3 745 | 8 042 |
| Initiativbegehren "Für das Leben" und über den Gegenvorschlag des Landtages zur Abänderung der Landesverfassung | | | | | |
| - Initiative "Für das Leben" | 25./27.11.2005 | 17 570 | 64.5% | 1 909 | 8 274 |
| - Gegenvorschlag des Landtages | 25./27.11.2005 | 17 570 | 64.5% | 8 460 | 2 162 |
| Referendumsbegehren zum Gesetz vom 22. Juni 2006 betreffend die Abänderung des Gesetzes über das Halten von Hunden | 3./5.11.2006 | 17 828 | 58.3% | 6 276 | 3 736 |
| Referendumsbegehren zu den Gesetzen vom 20. November 2008 betreffend die Abänderung des Schulgesetzes, des Lehrdienstgesetzes und des Subventionsgesetzes zur "Umsetzung der Schul- und Profilentwicklung auf der Sekundarstufe I (SPES I)" | 27./29.03.2009 | 18 502 | 80.8% | 6 652 | 7 481 |
| Referendumsbegehren zum Gesetz vom 19. November 2009 betreffend die Abänderung des Gesetzes über den Nichtrauchererschutz und die Werbung für Tabakerzeugnisse | 27./29.03.2009 | 18 502 | 80.8% | 7 606 | 6 951 |
| Initiativbegehren zur Abänderung des Umweltschutzgesetzes (Festlegung der Grenzwerte für Mobilfunkanlagen) | 4./6.12.2009 | 18 619 | 66.3% | 6 767 | 5 100 |
| Referendumsbegehren zum Finanzbeschluss vom 18. November 2009 über die Genehmigung eines Verpflichtungskredits für die Realisierung des Industriezubringers Schaan | 12./14.03.2010 | 18 670 | 69.0% | 6 414 | 5 946 |

Quelle: Amtliche Kundmachung der Regierung

T_10.2_07

Volksabstimmungen

Resultate, 2011 - 2012

| Abstimmungsobjekt Sachgebiet | Abstimmungs- datum | Stimme- rechtigte | Stimme- teiligung | Resultate | |
|--|-----------------------|----------------------|----------------------|------------------|-------------------|
| | | | | Zustimmung JA | Ablehnung NEIN |
| Referendumsbegehren zum Gesetz vom 16. März 2011 über die eingetragene Partnerschaft gleichgeschlechtlicher Paare (Partnerschaftsgesetz) sowie die Abänderung damit zusammenhängender Gesetze | 17./19.06.2011 | 18 840 | 74.2% | 9 239 | 4 197 |
| Initiativbegehren zur Abänderung des Strafgesetzbuches („Hilfe statt Strafe“) | 16./18.09.2011 | 18 919 | 61.4% | 5 264 | 5 762 |
| Referendumsbegehren zum Finanzbeschluss vom 28. Juni 2011 betreffend die Genehmigung eines Verpflichtungskredites für den Neubau des Liechtensteinischen Landesspi-tals am bestehenden Standort in Vaduz | 28./30.10.2011 | 18 941 | 70.8% | 5 411 | 7 499 |
| Initiativbegehren zur Abänderung der Landesverfassung („Ja - damit deine Stimme zählt“) | 29.6./1.07.2012 | 19 076 | 82.9% | 3 602 | 11 681 |

Quelle: Amtliche Kundmachung der Regierung

T_10.2_08

10.3 Staatsorgane

- Staatsoberhaupt
- Parlament
- Regierung

„kurz & bündig“

Staatsoberhaupt S.D. Fürst Hans-Adam II. von und zu Liechtenstein

Parlament:

25 Landtagsabgeordnete, vom Volk in allgemeiner, direkter und geheimer Wahl für vier Jahre gewählt (Mandatsperiode 2013 – 2017)

Regierung:

Fünfköpfige Regierung, auf Vorschlag des Landtages vom Fürsten für vier Jahre ernannt.

Staatsorgane

Staatsoberhaupt, Parlament und Regierung, 2009 - 2013

Staatsoberhaupt

Fürst Hans Adam II. von und zu Liechtenstein, geb. 14. Februar 1945, regierender Fürst seit 13. November 1989.

Am 15. August 2004 hat S. D. Fürst Hans-Adam II. seinen Sohn, S. D. Erbprinz Alois, als seinen Stellvertreter mit der Ausübung aller ihm gemäss Verfassung zustehenden Hoheitsrechte betraut.

| | |
|--|---------------------------------------|
| Landtag (Parlament) | Wahl 2009 - 2013 (6./8. Februar 2009) |
| Landtagspräsident: | Brunhart Arthur (VU) |
| Landtagsvizepräsidentin: | Wohlwend Renate (FBP) |
| | |
| Landtagsabgeordnete: | |
| Wahlkreis Oberland | Wahlkreis Unterland |
| Abgeordnete: | Abgeordnete: |
| Brunhart Arthur (VU) | Kaiser Johannes (FBP) |
| Beck Jürgen (VU) | Wohlwend Renate (FBP) |
| Negele Gebhard (VU) | Büchel Gerold (FBP) |
| Quaderer Harry (VU; seit 15.2.11 parteiunabhängig) | Batliner Manfred (FBP) |
| Vogt Thomas (VU) | Gopp Rainer (FBP) |
| Hilti Diana (VU) | Kranz Günther (VU) |
| Biedermann Gisela (VU) | Büchel Peter (VU) |
| Hilti Peter (VU) | Beck Doris (VU) |
| Lampert Peter (FBP) | Amann-Marxer Marlies (VU) |
| Lampert Wendelin (FBP) | Kranz Werner (VU) |
| Kindle Elmar (FBP) | |
| Batliner Christian (FBP) | |
| Frommelt Doris (FBP) | |
| Frick Albert (FBP) | |
| Frick Pepo (FL) | |
| | |
| Stellvertretende Abgeordnete: | Stellvertretende Abgeordnete: |
| Kindle Marion (VU) | Lampert Hubert (FBP) |
| Schädler Leander (VU) | Oehri Dominik (VU) |
| Büchel Helmuth (FBP) | |
| Wenaweser Stefan (FBP) | |
| Konzett Bargetze Helen (FL) | |

| | |
|--------------------------------|---|
| Regierung | Wahl 2009 - 2013 |
| Regierungschef: | Tschütscher Klaus, Dr., Ruggell (VU) |
| Regierungschef-Stellvertreter: | Meyer Martin, Dr., Schaan (FBP) |
| Regierungsräte: | Müssner Renate, Dr., Nendeln (VU) |
| | Quaderer Hugo, Schaan (VU) |
| | Frick Aurelia, Dr., Triesen (FBP) |
| | |
| Regierungsrat-Stellvertreter: | Büchel Hubert, Ruggell (VU) |
| | Pedrazzini Mauro, Dr., Eschen (FBP) |
| | Klein Andrea, Mauren (VU) |
| | Moser Roland, Vaduz (VU) |
| | Schürmann Patrick, lic. iur., Vaduz (FBP) |

Staatsorgane

Staatsoberhaupt, Parlament und Regierung, 2013 - 2017

Staatsoberhaupt

Fürst Hans Adam II. von und zu Liechtenstein, geb. 14. Februar 1945, regierender Fürst seit 13. November 1989.

Am 15. August 2004 hat S. D. Fürst Hans-Adam II. seinen Sohn, S. D. Erbprinz Alois, als seinen Stellvertreter mit der Ausübung aller ihm gemäss Verfassung zustehenden Hoheitsrechte betraut.

| | |
|--------------------------|------------------------------------|
| Landtag (Parlament) | Wahl 2013 - 2017 (3. Februar 2013) |
| Landtagspräsident: | * |
| Landtagsvizepräsidentin: | * |

Landtagsabgeordnete:

| | |
|--------------------|---------------------|
| Wahlkreis Oberland | Wahlkreis Unterland |
|--------------------|---------------------|

Abgeordnete:

Abgeordnete:

| | |
|------------------------------|-----------------------------|
| Batliner Christian (FBP) | Kaiser Johannes (FBP) |
| Beck Alois (FBP) | Hasler Eilfried (FBP) |
| Lampert Wendelin (FBP) | Büchel Gerold (FBP) |
| Wohlwend Christine (FBP) | Batliner Manfred (FBP) |
| Frick Albert (FBP) | Öhri Judith (VU) |
| Nägele Eugen (FBP) | Lanter-Koller Violanda (VU) |
| Konrad Frank (VU) | Büchel Peter (VU) |
| Wenaweser Christoph (VU) | Elkuch Herbert (DU) |
| Vogt Thomas (VU) | Hasler Erich (DU) |
| Beck Christoph (VU) | Marxer Wolfgang (FL) |
| Rüdisser-Quaderer Karin (VU) | |
| Quaderer Harry (DU) | |
| Schurti Pio (DU) | |
| Konzett Bargetze Helen (FL) | |
| Lageder Thomas (FL) | |

Stellvertretende Abgeordnete:

Stellvertretende Abgeordnete:

| | |
|-----------------------|--------------------|
| Marxer Norman (FBP) | Gopp Rainer (FBP) |
| Büchel Helmuth (FBP) | Kranz Werner (VU) |
| Kaufmann Manfred (VU) | Wachter Peter (DU) |
| Rehak Thomas (DU) | Risch Patrick (FL) |
| Heeb Andreas (FL) | |

Regierung

| | |
|--------------------------------|---|
| Regierungschef: | * |
| Regierungschef-Stellvertreter: | * |
| Regierungsräte: | * |
| | * |
| | * |
| Regierungsrat-Stellvertreter: | * |
| | * |
| | * |
| | * |

ANHANG

- Abkürzungen
- Zeichenerklärungen
- Stichwortverzeichnis
- Publikationsverzeichnis

Abkürzungen

| | |
|----------------|---|
| AHV | Alters- und Hinterlassenenversicherung |
| a.n.g. | anderswo nicht genannt |
| ccm | Kubikzentimeter |
| CHF | Schweizer Franken |
| ETH | Eidgenössische Technische Hochschule |
| EWR | Europäischer Wirtschaftsraum |
| ha | Hektaren |
| hl | Hektoliter |
| km/h | Kilometer pro Stunde |
| LIHK | Liechtensteinische Industrie- und Handelskammer |
| mbar | Millibar |
| mg | Milligramm (= 10 ⁻³ g) |
| µg | Mikrogramm (= 10 ⁻⁶ g) |
| Mio. | Millionen |
| mm | Millimeter |
| Mrd. | Milliarden |
| m.ü.M. | Meter über Meer |
| MWh | Megawattstunden |
| m ³ | Kubikmeter |
| p. | provisorisch |
| p. a. | per annum, pro Jahr |
| PH | Pädagogische Hochschule |
| UNESCO | United Nations Educational, Scientific and Cultural Organization (Organisation der Vereinten Nationen für Erziehung, Wissenschaft und Kultur) |
| Ø | Durchschnitt |
| °C | Grad Celsius |

Zeichenerklärungen

| | |
|------------|--|
| - | Ein Strich an Stelle einer Zahl bedeutet Null. |
| 0 oder 0.0 | Eine Null an Stelle einer anderen Zahl bedeutet eine Grösse, die kleiner als die Hälfte der verwendeten Zählereinheit ist. |
| . | Ein Punkt an Stelle einer Zahl bedeutet, dass die Zahlenangabe nicht möglich ist, weil die begrifflichen Voraussetzungen dazu fehlen. |
| * | Ein Stern an Stelle einer Zahl bedeutet, dass die Zahlenangabe nicht erhältlich oder nicht erhoben oder aus Datenschutzgründen unterblieben ist. |
| ... / ... | Ein Schrägstrich zwischen Anfangs- und Endjahren bedeutet, dass der Durchschnitt des angegebenen Zeitraumes dargestellt ist. |
| ... - ... | Summen für ganze Zeiträume sind gekennzeichnet durch einen Bindestrich zwischen den beiden Endjahren. |
| % | Prozent |

Stichwortverzeichnis

A

Abfallentsorgung 25, 45 - 49
 Abstimmungen *siehe Volksabstimmungen*
 Abwasser 25, 45, 53 - 54
 Adoptionen 350
 AHV/IV/FAK 119, 147, 253, 259 - 263
 Anwälte 191, 245 - 246
 Arbeitslose 115, 117 - 119, 137 - 142
 Arbeitsplätze 191, 193, 211 - 213, 216 - 217, 219
 Arbeitsstätten 191, 195, 211, 214 - 215, 218
 Ärzte 253, 255, 273 - 276
 Asylwerber *siehe CD T_2.1_13*
 Ausbildung 283 - 302
 Ausländer 65, 74 - 77, 80, 93, 101, 125, 129, 134, 140, 289
 Ausländeranteil 65, 71, 75, 134
 Aussenhandel *siehe Warenimporte und -exporte*

B

Banken 191, 193, 237 - 242
 Baupreisindex, Schweizer 151, 155, 183, 186
 Bautätigkeit 151, 153, 179 - 182
 Berge 37
 Beschäftigte 115, 117, 119 - 120, 123 - 135, 199, 202, 222 - 223
 Betriebe *siehe Unternehmen*
 Bevölkerung 65 - 80, 90 - 102
 Bevölkerungsbilanz 68, 91 - 93
 Bildung *siehe Ausbildung*
 Biodiversität 21, 23, 25, 29, 45, 55
 Briefpost *siehe Postwesen*
 Bruttoinlandsprodukt 151, 153, 156, 159, 161 - 164
 Bruttonationaleinkommen 151, 153, 156, 159 - 163
 Busreisende *siehe Postwesen*

E

Ehescheidungen 67, 69, 89, 95 - 96
 Eheschliessungen 67, 69, 89, 94, 96
 Einbürgerungen 63, 65, 89, 102
 Einkommen 120 - 121, 146 - 150, 161, 163
 Elektrizitätsversorgung *siehe CD T_1.4_03*
 Energieverbrauch 25, 27 - 28, 57 - 62
 Erwerbstätige 115, 119, 123 - 125, 130, 134 - 135
 Exporte *siehe Warenimporte und -exporte*

F

Fachhochschulen *siehe Hochschulen*
 Fahrzeuge 154, 168 - 169, 173 - 178, 316
 Firmen 337, 339, 343 - 344, 346
 Fiskaleinnahmen 311, 315, 329 - 331
 Fläche 25, 33 - 35
 Führerausweisentzüge *siehe Strassenverkehrsdelikte*

G

Gebäude 63, 68, 81, 83 - 84, 87, 157, 179 - 182
 Geburten 65, 67 - 68, 89 - 94
 Gemeindefinanzen 311, 313, 319, 326 - 327, CD
 Gerichte 341, 347, 350 - 351
 Gewerbebewilligungen 191, 211, 221
 Grundbuch 337, 339, 341, 343, 345
 Gütertransport 191, 194, 231 - 233
 Gymnasien 290 - 291

H

Handelsregister 337, 339, 341, 343 - 345, 347
 Haushalte 63, 69, 81 - 83, 157, 161, 163
 Hochschulen 297 - 301
 Holzvorrat 208
 Hotellerie 191, 225 - 230
 Hypotheken 188, 242, 339, 343, 345

I

Immissionsgrenzwert 27, 50
 Importe *siehe Warenimporte und -exporte*
 Index der Konsumentenpreise, Schweizer 151, 154, 183 - 185, CD
 Index der Mietpreise, Schweizer *siehe CD T_4.5_07 ff.*
 Index der Wohnbaupreise, Zürcher *siehe CD T_4.5_10 ff.*
 Investmentunternehmen 191, 193, 195 - 197, 237, 247 - 249, 315

J

Jahresaufenthalter 69, 140, CD

K

Kindergärten 285, 290 - 291
 Klima 21, 23, 25, 28, 39 - 43, 66, 113
 Konkurse 350
 Krankenkassen 253, 255, 257, 259, 267 - 271
 Krankheiten 253, 277, 279
 Kriminalität 337, 339 - 340, 353 - 357
 Kunstschule 295
 Kurzaufenthalter 69, 140, CD

L

Landeshaushalt *siehe Staatsfinanzen*
 Landwirtschaft 117, 120 - 121, 126 - 127, 134, 145, 149, 163, 188, 199 - 209
 Lebendgeborene 94, 97
 Lebenserwartung 65, 68 - 69, 79, 112
 Lebensversicherungen *siehe Versicherungsunternehmen*
 Lehrlinge 222 - 223, 285, 294
 Liechtensteiner im Ausland 63, 69, 103 - 109
 Liechtensteinische Industrie- und Handelskammer 191, 211, 222 - 224, CD
 Logiernächte *siehe Hotellerie*

Löhne 115, 145 - 150
 Luftschadstoffe *siehe Schadstoffe*
 Lufttemperatur 25, 39 - 40, 42 - 43, CD

M

Mietpreise Wohnungen 157, 187
 Milchverarbeitung 206, CD
 Museen 283, 303, 307
 Musikschule 302
 Muttersprache *siehe CD T_2.1_20*

N

Nachhaltigkeit 63, 66, 111 - 113
 Niedergelassene 69, 140, CD

O

Oberschulen *siehe Sekundarschulen*
 Ozon 21, 23, 27, 30 - 31, 50, 113

P

Parlament 359, 361 - 366, 377, 379 - 380
 Pensionskassen 255, 264
 Personenwagen 173 - 178, 316
 Postwesen 235 - 236
 Preise 151, 183 - 189
 Primarschulen 285, 290 - 292
 Privatschulen 290, 292

R

Realschulen *siehe Sekundarschulen*
 Rechtsanwälte *siehe Anwälte*
 Regierung 359, 362, 377 - 380
 Religion 80, CD
 Revisionsgesellschaften 244
 Rotes Kreuz 283, 303, 305
 Rückversicherungen *siehe Versicherungsunternehmen*

S

Saisoniers *siehe CD T_2.1_14*
 Schadenversicherungen *siehe Versicherungsunternehmen*
 Schadstoffe 50 - 51
 Schulen 285, 287 - 302
 Schüler 285, 290, 292 - 302
 Sekundarschulen 285, 290
 Sport 142, 303, 308 - 309
 Staatsfinanzen 311 - 327
 Staatsoberhaupt 359, 361, 377 - 380
 Stellensuchende 115, 118, 120, 137, 143
 Sterbefälle 67 - 68, 94, 98 - 101, 281
 Steuern 161, 265, 317, 322, 324 - 326, 332 - 336
 Straftaten *siehe Tatbestände, polizeilich erfasste*
 Strassenverkehrsdelikte 337, 339, 353, 355
 Studierende *siehe Schüler*

T

Tatbestände 337, 339 - 340, 353 - 357
 Telefonie 234
 Todesursachen 253, 256, 277 - 278, 281, CD
 Tourismus 194, 225 - 230
 Treuhänder 191, 237, 243

U

Umweltbelastung 45 - 55
 Unfälle im Strassenverkehr 253, 277, 280
 Unfallversicherungen 255 - 256, 266
 Universitäten *siehe Hochschulen*
 Unternehmen 191, 193, 197, 211 - 213

V

Verkehrsunfälle *siehe Unfälle im Strassenverkehr*
 Vermittler 337, 341, 347
 Versicherungsunternehmen 195, 250 - 251, CD
 Volksabstimmungen 359 - 362, 371 - 376
 Volkseinkommen 157, 161, 164
 Vollzeitäquivalente 115, 117, 120, 123, 132 - 134, 220, 291

W

Wahlen 359, 361, 363 - 369
 Warenimporte und -exporte 153 - 154, 165 - 171
 Wasserverbrauch 27, 45, 52
 Weinernte 207
 Wertschöpfung 155 - 156, 163
 Wetter *siehe Klima*
 Wild 209
 Wirtschaftsprüfer 237, 244
 Wohnbevölkerung *siehe Bevölkerung*
 Wohnungen 63, 69, 81, 85 - 86, 88, 157, 187, 242

Z

Zahnärzte *siehe Ärzte*
 Zinskonditionen 151, 183, 188 - 189
 Zöllner 69, CD
 Zupendler 115, 117, 119 - 121, 123 - 125, 127 - 128, 130,
 133 - 135, 147, 150, 162, 316, 334

Publikationsverzeichnis

| | Erscheinungsweise |
|--|---|
| Statistisches Jahrbuch | jährlich |
| Liechtenstein in Zahlen | jährlich |
| Liechtenstein in Figures | jährlich |
| Aktuelle Entwicklung | vierteljährlich |
| Arbeitslosenstatistik | jährlich |
| Bankstatistik | jährlich |
| Baustatistik | vierteljährlich und als Jahrespublikation |
| Beschäftigungsstatistik | jährlich |
| Bevölkerungsstatistik | halbjährlich |
| Bildungsstatistik | jährlich |
| Einbürgerungsstatistik | jährlich |
| Energiestatistik | jährlich |
| Fahrzeugstatistik - Bestand | jährlich |
| Fahrzeugstatistik - Neuzulassungen | monatlich und als Jahrespublikation |
| Familiennamenstatistik | alle 10 Jahre |
| Gütertransportstatistik | jährlich |
| Indikatoren für eine nachhaltige Entwicklung | alle 2 Jahre |
| Konjunkturbericht Liechtenstein | halbjährlich |
| Konjunkturumfrage | vierteljährlich |
| Krankenkassenstatistik | jährlich |
| Landesindex der Konsumentenpreise | monatlich |
| Landwirtschaftsstatistik | periodisch |
| Lohnstatistik | alle 2 Jahre |
| Migrationsstatistik | jährlich |
| Steuerstatistik | jährlich |
| Tourismusstatistik | Sommer-, Wintersaison, Jahrespublikation |
| Umweltstatistik | jährlich |
| Unfallversicherungsstatistik | jährlich |
| VGR - Schätzrechnung Bruttoinlandsprodukt | jährlich |
| Volkswirtschaftliche Gesamtrechnung (VGR) | jährlich |
| Volkszählung (mehrere Bände) | alle 5 Jahre |
| Vornamenstatistik | jährlich |
| Zivilstandsstatistik | jährlich |

Die Spezialpublikationen der amtlichen Statistik sind teils tiefer gegliedert und aktueller als die entsprechenden Tabellen des Statistischen Jahrbuchs.

Alle Spezialpublikationen sind beim Amt für Statistik, Vaduz, kostenlos erhältlich (Tel. +423 236 68 76 / E-Mail: info.as@llv.li).