



AMT FÜR VOLKSWIRTSCHAFT

Statistisches Jahrbuch 2007/2008

Fürstentum Liechtenstein



STATISTISCHES
JAHRBUCH
2007/2008
FÜRSTENTUM
LIECHTENSTEIN

| | |
|-----------------------------|---|
| Herausgeber und Vertrieb | Amt für Volkswirtschaft, Abteilung Statistik LI-9490 Vaduz Telefon +423 236 68 76 Telefax +423 236 69 31 |
| Bearbeitung | Gerda Wanger, Mario Schädler |
| Auskunft | Christian Brunhart, Tel. +423 236 68 82 Wilfried Oehry, Tel. +423 236 64 50 Mario Schädler, Tel. +423 236 68 78 Gerda Wanger, Tel. +423 236 68 76 E-Mail info.statistik@avw.llv.li |
| CD-ROM | Diesem Buch liegt eine CD-ROM bei. Sie enthält die Veröffentlichungen der amtlichen Statistik im Adobe ® PDF Format über den Zeitraum von Januar bis Dezember 2007. |
| Internet | www.avw.llv.li – Link “Statistik“ |
| Erscheinungsweise | Jährlich |
| Preis | CHF 35 zzgl. Versandkosten CHF 5 |
| Titelbild | Neues Landtagsgebäude Foto Isabel Zimmermann |
| Druck | Gutenberg AG, LI-9494 Schaan |
| Copyright | Wiedergabe unter Angabe des Herausgebers gestattet. © Amt für Volkswirtschaft, Abteilung Statistik |
| Hinweis | Für die bessere Lesbarkeit der Tabellen und Texte wurde auf die gleichzeitige Verwendung der weiblichen und männlichen Form verzichtet. Die verwendete Form der Personenbezeichnung schliesst beide Geschlechter ein. |

ZUM GELEIT

„Aufgabe der amtlichen Statistik ist es, den Landes- und Gemeindebehörden, den Verbänden sowie der Öffentlichkeit relevante, zuverlässige und kohärente statistische Informationen über Bevölkerung, Wirtschaft, Gesellschaft und Umwelt zu liefern.“

So umschreibt der Entwurf des neuen Statistikgesetzes den öffentlichen Auftrag an die Statistik. Der amtlichen Statistik kommt heute die Funktion eines statistischen Informationszentrums zu, welches für die Staatsführung und als objektive Grundlage für die politische Entscheidungsfindung von grosser Bedeutung ist. Die amtliche Statistik stellt ein öffentliches Gut dar, das ohne Beeinflussung von Einzelinteressen entwickelt und – unter Wahrung des Datenschutzes – für alle zugänglich sein muss.

Liechtenstein ist als EWR-Mitglied Teil des Europäischen Statistischen Systems und orientiert sich an den Grundsätzen des Europäischen Verhaltenskodex zur Statistik. Die Regierung wird dem Landtag vorschlagen, wichtige statistische Grundsätze des Kodex wie fachliche Unabhängigkeit, Objektivität, Genauigkeit und Vergleichbarkeit in das neue Statistikgesetz aufzunehmen. Mit der Neufassung des mehr als 30 Jahre alten Statistikgesetzes soll die gesetzliche Grundlage der amtlichen Statistik zudem an die tiefgreifenden Veränderungen des statistischen Produktionsprozesses angepasst werden, die sich in den vergangenen drei Jahrzehnten vollzogen haben. Die Volkszählung des Jahres 1980 wurde noch mit Zählpersonen der Gemeinden durchgeführt, die in den einzelnen Haushalten die Angaben von Hand aufnahmen. Heute stehen für die Erstellung der 27 verschiedenen statistischen Publikationen die Nutzung von elektronischen Registern und Verwaltungsdaten im Vordergrund. Gleichzeitig hat der Datenschutz eine wesentlich höhere Bedeutung erlangt. Diesen Veränderungen gilt es, in der gesetzlichen Grundlage für die amtliche Statistik Liechtensteins Rechnung zu tragen. Das neue, moderne Statistikgesetz soll deshalb noch im Jahre 2008 umgesetzt werden.

Das Statistische Jahrbuch fasst in kompakter Form zahlreiche statistische Informationen zu Liechtenstein in Texten, Grafiken und Tabellen zusammen und trägt so zur Umsetzung des öffentlichen Auftrages bei. Die inhaltliche Neugestaltung des Statistischen Jahrbuches 2008 erleichtert Ihnen als Statistiknutzerinnen und -nutzer den Zugang zu diesen Informationen und bietet dank zusätzlicher Hintergrundinformationen einen deutlich höheren Informationswert. Ich danke den Verantwortlichen im Amt für Volkswirtschaft für diese gelungene Weiterentwicklung des Statistischen Jahrbuchs.

Regierungschef-Stellvertreter Klaus Tschüscher
Januar 2008

EDITORIAL

Seit mehr als 30 Jahren stellt das Statistische Jahrbuch die Hauptpublikation der amtlichen Statistik Liechtensteins dar. Dank weit zurückreichender Zeitreihen bietet das Statistische Jahrbuch nicht nur einen Überblick zur aktuellen Situation, sondern zeigt auch die Entwicklung über einen längeren Zeitraum auf.

Mit der 31. Ausgabe des Statistischen Jahrbuchs können wir den Statistikerinnen und -nutzern nun zahlreiche inhaltliche Neuerungen bieten, die die Klarheit verbessern und die Informationen leichter zugänglich machen.

Die statistischen Informationen werden nun in 10 Kapiteln zusammengefasst. Jedes Kapitel wird mit einem Text und einer Grafik eingeleitet, die wesentliche Punkte herausgreifen. Anschliessend finden sich Hintergrundinformationen zu den Methoden und Datenquellen sowie ein Glossar mit Erläuterungen zu den Begriffen dieses Kapitels.

Zu Beginn jedes Unterkapitels werden die Inhalte stichwortartig aufgelistet und einige Kerninformationen „kurz & bündig“ dargestellt. Zahlreiche neue Abbildungen veranschaulichen die statistischen Informationen grafisch. Die statistischen Tabellen sind nun mit Tabellennummern versehen, welche die eindeutige Identifizierung der Tabellen erleichtern. Bei jeder Tabelle ist wie bis anhin die Datenquelle angegeben.

Dem Statistischen Jahrbuch beigelegt ist eine CD, welche sämtliche Spezialpublikationen der amtlichen Statistik enthält, die im Jahr 2007 erschienen sind. Mit dem Statistischen Jahrbuch erhalten Sie erstmals nicht nur eine Zusammenfassung der wichtigsten statistischen Informationen zu Liechtenstein, sondern den gesamten Bestand an statistischen Veröffentlichungen. Die Einzelpublikationen sind als PDF-Dokument abgespeichert. Das Publikationsverzeichnis auf Seite 470 gibt Ihnen eine erste Übersicht zur diesen Publikationen.

Um die statistischen Informationen möglichst aktuell zu halten, bieten wir Ihnen im Internet unter www.avw.llv.li – Link „Statistik Liechtenstein“ – Zugriff auf die während des Jahres 2008 erscheinenden Spezialpublikationen. Alle statistischen Publikationen können direkt bei der Abteilung Statistik des Amtes für Volkswirtschaft bestellt werden. Die Mitarbeiterinnen und Mitarbeiter der amtlichen Statistik sind auch gerne zu Auskünften bereit. Wir freuen uns auch auf Ihre Anregungen zur Weiterentwicklung unserer Publikationen.

Danken möchten wir allen Personen, Unternehmen, Verbänden, Behörden und weiteren Stellen, die uns Angaben zur Verfügung gestellt und uns bei der Herausgabe des Statistischen Jahrbuchs 2007/2008 unterstützt haben.

Wilfried Oehry
Leiter der Abteilung Statistik, Amt für Volkswirtschaft
Januar 2008

INHALTSÜBERSICHT

| | Seite |
|---|------------|
| 1 RAUM, UMWELT UND ENERGIE..... | 9 |
| 1.1 Geografie, Raumnutzung | 15 |
| 1.2 Klima, Wettergeschehen..... | 21 |
| 1.3 Abfallentsorgung, Wasserverbrauch | 31 |
| 1.4 Energie | 41 |
| 2 BEVÖLKERUNG UND WOHNVERHÄLTNISSE | 47 |
| 2.1 Wohnbevölkerung..... | 53 |
| 2.2 Haushalte, Gebäude..... | 81 |
| 2.3 Bevölkerungsbewegung | 93 |
| 2.4 Liechtensteiner im Ausland | 119 |
| 3 ARBEIT UND ERWERB | 129 |
| 3.1 Erwerbstätige, Beschäftigte | 135 |
| 3.2 Arbeitsmarkt..... | 159 |
| 3.3 Löhne und Gehälter | 165 |
| 4 VOLKSWIRTSCHAFT UND PREISE | 169 |
| 4.1 Volkswirtschaftliche Gesamtrechnung..... | 177 |
| 4.2 Aussenhandel | 183 |
| 4.3 Motorisierung im Strassenverkehr | 191 |
| 4.4 Bautätigkeit..... | 199 |
| 4.5 Teuerung, Preise, Zinsen | 203 |
| 5 WIRTSCHAFTSBEREICHE | 217 |
| 5.1 Land- und Forstwirtschaft | 225 |
| 5.2 Industrie und Dienstleistungen | 237 |
| 5.3 Hotellerie und Parahotellerie | 251 |
| 5.4 Transport und Nachrichtenübermittlung | 257 |
| 5.5 Finanzdienstleistungen | 265 |
| 6 SOZIALE SICHERHEIT UND GESUNDHEIT | 281 |
| 6.1 Sozialversicherungen und Altersvorsorge | 287 |
| 6.2 Kranken- und Gesundheitspflege | 301 |
| 6.3 Krankheit, Unfälle und Tod | 305 |
| 7 BILDUNG, KULTUR UND FREIZEIT | 315 |
| 7.1 Bildungssystem und Bildungsstand..... | 319 |
| 7.2 Hilfswerke, Kultur und Sport | 343 |
| 8 ÖFFENTLICHE FINANZEN..... | 353 |
| 8.1 Staatsfinanzen | 361 |
| 8.2 Steuer- und Fiskaleinnahmen..... | 373 |
| 9 RECHTSPFLEGE | 381 |
| 9.1 Handelsregister und Grundbuch..... | 385 |
| 9.2 Gerichte und Vermittler | 389 |
| 9.3 Straffälligkeit | 397 |
| 10 POLITIK..... | 401 |
| 10.1 Wahlen..... | 405 |
| 10.2 Abstimmungen..... | 433 |
| 10.3 Staatsorgane | 443 |
| ANHANG | 447 |
| Tabellenverzeichnis mit Quellenangaben..... | 449 |
| Abbildungsverzeichnis mit Quellenangaben..... | 466 |
| Stichwortverzeichnis | 468 |
| Publikationsverzeichnis | 470 |

ZEICHENERKLÄRUNG

- Ein Strich an Stelle einer Zahl bedeutet Null.
- 0 oder 0.0 Eine Null an Stelle einer anderen Zahl bedeutet eine Grösse, die kleiner als die Hälfte der verwendeten Zähleinheit ist.
- . Ein Punkt an Stelle einer Zahl bedeutet, dass die Zahlenangabe nicht möglich ist, weil die begrifflichen Voraussetzungen dazu fehlen.
- * Ein Stern an Stelle einer Zahl bedeutet, dass die Zahlenangabe nicht erhältlich oder nicht erhoben oder aus Datenschutzgründen unterblieben ist.
- ... / ... Ein Schrägstrich zwischen Anfangs- und Endjahren bedeutet, dass der Durchschnitt des angegebenen Zeitraumes dargestellt ist.
- ... - ... Summen für ganze Zeiträume sind gekennzeichnet durch einen Bindestrich zwischen den beiden Endjahren.
- % Prozent

ABKÜRZUNGEN

| | |
|----------------|---|
| AHV | Alters- und Hinterlassenenversicherung |
| °C | Grad Celsius |
| i. e. S. | im engeren Sinne |
| kg | Kilogramm |
| km/h | Kilometer pro Stunde |
| m ³ | Kubikmeter |
| ccm | Kubikzentimeter |
| CHF | Schweizerfranken |
| LIHK | Liechtensteinische Industrie- und Handelskammer |
| LKW | Liechtensteinische Kraftwerke |
| LRK | Liechtensteinisches Rotes Kreuz |
| MWh | Megawattstunden |
| mb | Millibar |
| Mio. | Millionen |
| Mrd. | Milliarden |
| mm | Millimeter |
| m.ü.M. | Meter über Meer |
| o. a. S. | ohne ausgeprägten Schwerpunkt |
| p. | provisorisch |
| p. a. | per annum, pro Jahr |
| t | Tonnen |

1 RAUM, UMWELT UND ENERGIE

1.1 GEOGRAFIE, RAUMNUTZUNG

- Fläche
- Grenzen
- Höhen
- Raumnutzung

1.2 KLIMA, WETTERGESCHEHEN

- Temperatur
- Luftdruck
- Luftfeuchtigkeit
- Sonnenscheindauer
- Niederschlag

1.3 ABFALLENTSORGUNG, WASSERVERBRAUCH

- Abfallentsorgung
- Wasserverbrauch, Abwasser

1.4 ENERGIE

- Energieverbrauch und -import
- Stromproduktion und -verbrauch

1 RAUM, UMWELT UND ENERGIE

Siedlungsfläche beansprucht 10% der Landesfläche

Die Arealstatistik enthält eine systematische Sammlung von Informationen über die Bodennutzung und -bedeckung. Per Ende 2006 konnten die Auswertungen der Luftbilder für die Arealstatistik 1984-1996-2002 abgeschlossen werden. Durch den Menschen vorgenommene Veränderungen in der Landschaft vollziehen sich schleichend und werden kaum gesamthaft wahrgenommen. Erst die Betrachtung über einen längeren Zeitraum macht den Wandel deutlich sichtbar. Mit dem wachsenden Lebensstandard stieg auch der Raumbedarf für Wohnen, Arbeit, Verkehr und Freizeit. So wuchs die Siedlungsfläche in der Zeit von 1996 bis 2002 um 7.9% und nimmt heute ca. 10% der Landesfläche ein.

Im Jahr werden rund 350 kg Abfall pro Einwohner in Buchs entsorgt

Im Jahr 2006 wurden insgesamt 12'027 Tonnen Siedlungsabfälle über den Verein für Abfallentsorgung (KVA Buchs) entsorgt, was einer Zunahme gegenüber 2005 um 49 Tonnen oder 0.4% entspricht. Davon betrug die von der Kehrichtabfuhr gesammelten Abfälle 8'267 Tonnen. Diese wuchsen gegenüber dem Vorjahr um 230 Tonnen oder 2.9%. Die Direktanlieferungen durch die Industrie lagen bei 2'091 Tonnen. Dies entspricht einer Abnahme gegenüber dem Vorjahr um 126 Tonnen oder 5.7%. Weiters wurden 103 Tonnen Metzgereiabfälle der KVA geliefert, was einer Abnahme um 47 Tonnen oder 31.5% entspricht. Bei der Anlieferung von organischen Abfällen zur Kompostierung in der Höhe von 1'567 Tonnen wurde eine leichte Abnahme um 7.5 Tonnen oder 0.5% festgestellt.

Die Eigenversorgung mit Energie liegt bei 7%

Der erfasste Gesamtenergieverbrauch bzw. -verkauf im Jahr 2006 erhöhte sich gegenüber dem Vorjahr um 2.3% und stieg von 1'374 Mio. MWh auf 1'405 Mio. MWh an. Der Pro-Kopf-Verbrauch erhöhte sich innert Jahresfrist um 0.5 MWh auf 39.9 MWh. Das Erdgas stellte mit einem Anteil von 28.8% den grössten Energieträger dar, gefolgt von der Elektrizität mit 26.3% und dem Heizöl mit 20.5%. Die flüssigen, fossilen Energieträger Heizöl, Dieselöl und Benzin erreichten insgesamt einen Anteil von 42.7%, im Vorjahr betrug der Anteil 43.3%. Die liechtensteinische Eigenversorgung mit Energie belief sich im Jahr 2006 auf rund 93.8 Mio. MWh. Die Eigenversorgungsquote am gesamten Energieverbrauch bzw. -verkauf lag somit bei 6.7%.

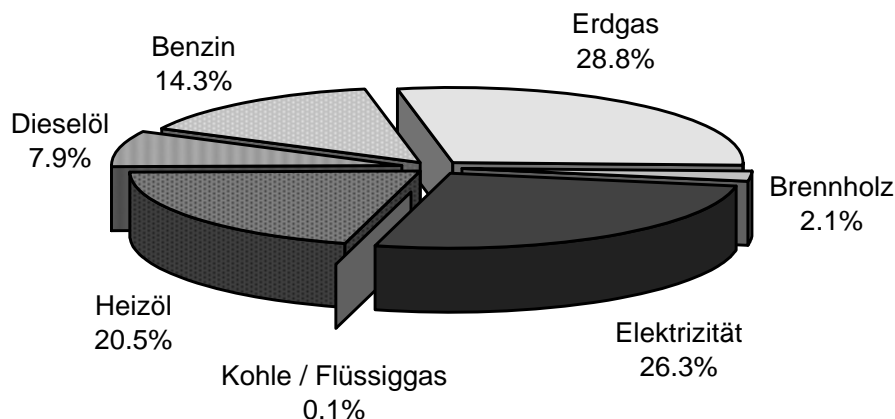

Quelle: Energiestatistik

A_1.0_01

METHODEN UND DATENQUELLEN

Arealstatistik Die Arealstatistik basiert auf der Auswertung von Luftbildern aus den Jahren 1984, 1996 und 2002. Sie liefert Informationen über die Bodennutzung und -bedeckung und vermag durch den zeitlichen Vergleich den Wandel der Landschaft zu dokumentieren. Die aktuelle Arealstatistik mit Schlussbericht vom 27. November 2006 wurde im Auftrag der liechtensteinischen Regierung vom Bundesamt für Statistik, Neuchâtel, erstellt. Die Projektbegleitung lag auf liechtensteinischer Seite bei der Stabsstelle für Landesplanung.

Energiestatistik Die liechtensteinische Energiestatistik ist eine Zusammenstellung aus verschiedenen Erhebungsquellen (je nach Energieträger). Bei den fossilen Brennstoffen, ausgenommen Erdgas, wird nur der Import bzw. der Verkauf im Inland, nicht jedoch der inländische Verbrauch erhoben. Das Amt für Umweltschutz erfasst seit dem Jahr 2000 den Verkauf und Eigenverbrauch von Benzin und seit dem Jahr 2003 den Verkauf und Eigenverbrauch von Dieselöl bei den privaten und öffentlichen Tankstellen Liechtensteins.

Da die Lagerbestandsveränderungen von Heizöl, Dieselöl, Flüssiggas und Kohle nicht erfasst werden, kann der Verbrauch im eigentlichen Sinne nicht ausgewiesen werden. Ebenfalls unbekannt sind private Direktkäufe im Ausland einerseits und Verkäufe an im Ausland wohnhafte Personen andererseits. Besonders deutlich tritt dieser Effekt beim Dieselöl und beim Benzin auf. Die importierte Dieselölmenge und der Benzinverkauf haben nur beschränkt mit dem inländischen Verbrauch zu tun, denn die Verkäufe an im Ausland wohnhafte Personen können je nach Preis und Attraktivität der Tankstellen stark variieren. Die liechtensteinische Energiestatistik zeigt somit je nach Energieträger den Energieverbrauch oder den Energieverkauf.

GLOSSAR

Relative Luftfeuchtigkeit Die relative Luftfeuchtigkeit ist der jeweilige Sättigungsgrad der Luft, abhängig ihrer Temperatur. Der Sättigungsgrad wird üblicherweise als Prozentwert angegeben. 100% Luftfeuchtigkeit entspricht gesättigter Luft. Sie bezeichnet also das Verhältnis des momentanen Wasserdampfgehaltes in der Atmosphäre zum maximal möglichen Wasserdampfgehalt.

1.1 Geografie, Raumnutzung

- Fläche
- Grenzen
- Höhen
- Raumnutzung

„kurz & bündig“

Gesamtfläche Liechtensteins 160.475 km²
Länge der Grenze zur Schweiz 41.2 km
Länge der Grenze zu Österreich 36.7 km
Höchster Punkt Vorder-Grauspitz 2'599 m.ü.M.
Tiefster Punkt Ruggeller Riet 430 m.ü.M.
Siedlungsfläche 10% der Landesfläche

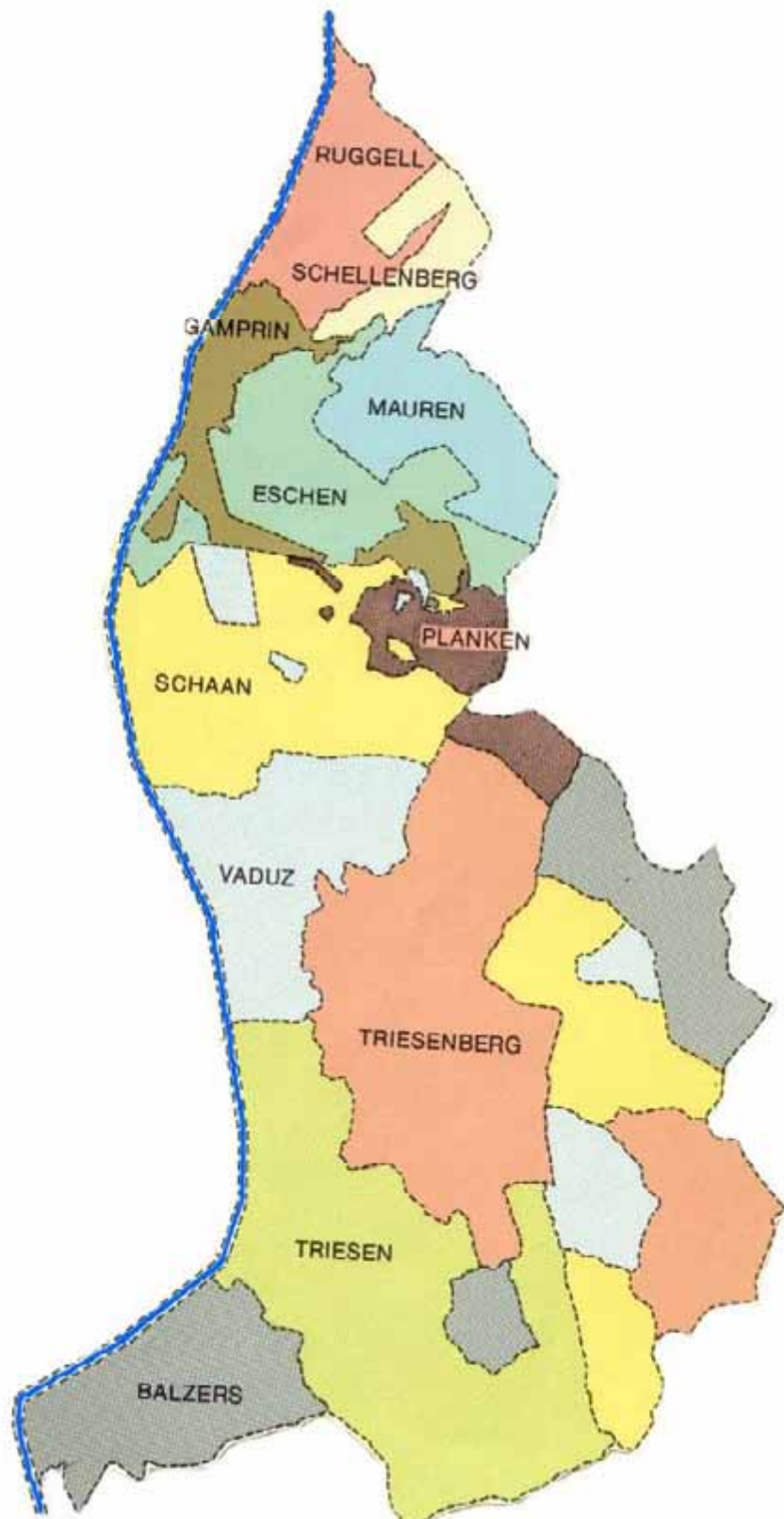
**Landesfläche
nach Gemeinde**

Liechtenstein ist mit nur 160 km² der sechstkleinste Staat der Erde. Das Nachbarland Schweiz ist rund 260 mal grösser als Liechtenstein. Die Landesgrenze führt von Westen nach Süden 41.2 km an den Schweizer Kantonen St. Gallen und Graubünden entlang. Im Norden und Osten teilt sich Liechtenstein eine 36.7 km lange Grenze mit dem österreichischen Bundesland Vorarlberg.

Quelle: Amtliche Vermessung

A_1.1_01

**Landesfläche
nach Nutzungskategorie, 2002**

| | km ² | Anteil in % der Gesamtfläche |
|---------------------------------|-----------------|---------------------------------|
| Waldflächen | 66 | 41% |
| Landwirtschaftliche Nutzflächen | 54 | 34% |
| Unproduktive Flächen | 24 | 15% |
| Siedlungsflächen | 16 | 10% |
| Landesfläche | 160 | 100% |

Quelle: Arealstatistik 2002 Stabsstelle für Landesplanung

T_1.1_01

**Fläche und Höhenlage
der Gemeinden**

| Gemeinden | Fläche km ² | Höhe m.ü.M. | | Fläche km ² | Höhe m.ü.M. |
|--------------------------|---------------------------|----------------|-----------------|---------------------------|----------------|
| 1 Vaduz | 17.316 | 460 | 7 Eschen | 10.381 | 457 |
| 2 Triesen | 26.477 | 512 | 8 Mauren | 7.491 | 472 |
| 3 Balzers | 19.730 | 477 | 9 Gamprin | 6.188 | 468 |
| 4 Triesenberg | 29.693 | 886 | 10 Ruggell | 7.378 | 433 |
| 5 Schaan | 26.921 | 462 | 11 Schellenberg | 3.558 | 630 |
| 6 Planken | 5.341 | 786 | | | |
| Fürstentum Liechtenstein | 160.475 km ² | | | | |

Quelle: Amtliche Vermessung (Stand 2006)

T_1.1_02

Höhenlage der Gemeinden: Bemessen nach der Höhenlage der Ortskirche

Grenzpunkte Liechtensteins Äusserste Punkte

| | | | |
|-----------|-------------|------------------------------|---|
| Im Norden | 47° 16' 08" | nördlicher Breite | Ruggell, Dreiländerpunkt im Rhein |
| Im Süden | 47° 02' 58" | nördlicher Breite | Triesen, Falknishorn |
| Im Westen | 9° 28' 16" | östlicher Länge ¹ | Balzers, Mitte Rhein |
| Im Osten | 9° 38' 34" | östlicher Länge ¹ | Triesenberg, östlich Sareiserjoch, Grenzpunkt 29 |

Gesamtlänge: 24.77 km max.

Gesamtbreite: 12.35 km max.

Quelle: Amtliche Vermessung (Stand 2006)

T_1.1_03

Mittelpunkt Liechtensteins Flächenschwerpunkt

Der Geografische Mittelpunkt liegt auf Bargälla (1721 m.ü.M.) und wurde anlässlich des Weltjahrs 2000 der Mathematik vom Mathematiker Georg Schierscher berechnet.

Flächenschwerpunkt: Y = 760 361 X = 223 297 (Schweizer Landeskoordinaten)

Landesgrenzen Liechtensteins Länge

| Grenzstaaten | Grenzlänge in km | davon |
|--------------|------------------|--|
| Schweiz | 41.2 | Kanton St. Gallen 27.2; Kanton Graubünden 14.0 |
| Österreich | 36.7 | Bundesland Vorarlberg 36.7 |
| TOTAL | 77.9 | |

Quelle: Amtliche Vermessung (Stand 2006)

T_1.1_04

¹ von Greenwich

Berge und Höhen Liechtensteins

| Berge, Höhen | m ü. M. | Berge, Höhen | m.ü.M. |
|------------------------------|---------|-------------------------------------|--------|
| 1 Grauspitz | 2599 | 26 Garselliturm | 2050 |
| 2 Schwarzhorn | 2574 | 27 Wurmtalkopf | 2006 |
| 3 Naafkopf | 2570 | 28 Langspitz | 2006 |
| 4 Falknis | 2562 | 29 Beim Kreuz (Bergst. Malbun-Bahn) | 2003 |
| 5 Falknishorn | 2452 | 30 Sareiserjoch | 2000 |
| 6 Augstenberg | 2359 | 31 Gafleispitz | 2000 |
| 7 Plasteikopf | 2346 | 32 Helawangspitz | 2000 |
| 8 Gorfion | 2308 | 33 Kulm (Gapfahl) | 1993 |
| 9 Ochsenkopf | 2286 | 34 Alpispitz | 1941 |
| 10 Hochspieler | 2226 | 35 Koraspitz | 1927 |
| 11 Rappenstein | 2222 | 36 Bödele (Wang, Äple) | 1913 |
| 12 Galinakopf | 2196 | 37 Heubühl | 1908 |
| 13 Spitz | 2186 | 38 Mittlerspitz | 1897 |
| 14 Scheuenkopf | 2150 | 39 Kirchlispietz | 1890 |
| 15 Silberhorn | 2150 | 40 Hubel | 1870 |
| 16 Rotspitz (Lawena Falknis) | 2127 | 41 Mittagsspitz | 1857 |
| 17 Kuhgrat | 2123 | 42 Würznerhorn (Guschner Gir) | 1711 |
| 18 Goldlochspitz | 2110 | 43 Krüppel | 1707 |
| 19 Gamsgrat | 2201 | 44 Lattenhöhe | 1693 |
| 20 Garsellikopf | 2106 | 45 Sattelspitz (Gafadura) | 1688 |
| 21 Schönberg | 2104 | 46 Saroja (Gafadura) | 1659 |
| 22 Nospitz | 2091 | 47 Frastanzersand | 1605 |
| 23 Stachlerkopf | 2071 | 48 Kulm | 1472 |
| 24 Dreischwestern | 2052 | | |
| 25 Zigerberg | 2051 | | |
| | | Eschnerberg: | |
| | | - Klocker (Hinterschellenberg) | 698 |
| | | - Gantenstein | 695 |

Quelle: Landeskarte : 1:10'000 Ausgabe 1989

T_1.1_05

Höchste und tiefste Punkte Liechtensteins

| Höchste u. tiefste Punkte | Ort | m.ü.M. |
|---------------------------|------------------|--------|
| Höchster Punkt | Vorder-Grauspitz | 2599 |
| Höchstgelegenes Dorf | Triesenberg | 886 |
| Tiefster Punkt | Ruggeller Riet | 430 |
| Tiefstgelegenes Dorf | Ruggell | 433 |

Quelle: Landeskarte : 1:10'000 Ausgabe 1989

T_1.1_06

**Arealstatistik
1996 und 2002**

| (Datenstand gemäss Schlussbericht vom 27. November 2006) | 1996 | | 2002 | | Veränderung +/-(-%) 1996 - 2002 |
|--|---------------|--------------------------|---------------|--------------------------|---------------------------------------|
| | ha | in % der Gesamtfläche | ha | in % der Gesamtfläche | |
| Waldflächen | 6'662 | 41.5% | 6'625 | 41.3% | -0.6% |
| Geschlossener Wald | 4'355 | 27.1% | 4'383 | 27.3% | 0.6% |
| Aufgelöster Wald | 838 | 5.2% | 793 | 4.9% | -5.4% |
| Gebüschwald | 632 | 3.9% | 635 | 4.0% | 0.5% |
| Gehölz | 837 | 5.2% | 814 | 5.1% | -2.7% |
| Landwirtschaftliche Nutzflächen | 5'538 | 34.5% | 5'438 | 33.9% | -1.8% |
| Obstbauflächen | 145 | 0.9% | 108 | 0.7% | -25.5% |
| Rebbaufflächen | 22 | 0.1% | 25 | 0.2% | 13.6% |
| Gartenbauflächen | 18 | 0.1% | 17 | 0.1% | -5.6% |
| Ackerland | 1'916 | 11.9% | 1'893 | 11.8% | -1.2% |
| Naturwiesen | 1'119 | 7.0% | 1'083 | 6.7% | -3.2% |
| Heimweiden | 407 | 2.5% | 407 | 2.5% | 0.0% |
| Geschnittene Alpflächen | 98 | 0.6% | 95 | 0.6% | -3.1% |
| Alpweiden | 1'813 | 11.3% | 1'810 | 11.3% | -0.2% |
| Unproduktive Flächen | 2'385 | 14.9% | 2'406 | 15.0% | 0.9% |
| Stehende Gewässer | 12 | 0.1% | 10 | 0.1% | -16.7% |
| Fliessgewässer | 393 | 2.4% | 403 | 2.5% | 2.5% |
| Unproduktive Vegetation | 1'027 | 6.4% | 1'031 | 6.4% | 0.4% |
| Vegetationslose Flächen | 948 | 5.9% | 957 | 6.0% | 0.9% |
| Gletscher, Firn | 5 | 0.0% | 5 | 0.0% | 0.0% |
| Siedlungsflächen | 1'465 | 9.1% | 1'581 | 9.9% | 7.9% |
| Industrie- und Gewerbeareal | 177 | 1.1% | 184 | 1.1% | 4.0% |
| Wohnareal | 528 | 3.3% | 593 | 3.7% | 12.3% |
| Öffentliches Gebäudeareal | 39 | 0.2% | 45 | 0.3% | 15.4% |
| Landwirtschaftliches Gebäudeareal | 73 | 0.5% | 76 | 0.5% | 4.1% |
| Nicht spezifiziertes Gebäudeareal | 84 | 0.5% | 83 | 0.5% | -1.2% |
| Strassenareal | 382 | 2.4% | 406 | 2.5% | 6.3% |
| Bahnareal | 17 | 0.1% | 17 | 0.1% | 0.0% |
| Flugplatzareal | 1 | 0.0% | 1 | 0.0% | 0.0% |
| Besondere Siedlungsflächen | 82 | 0.5% | 88 | 0.5% | 7.3% |
| Erholungs- und Grünanlagen | 82 | 0.5% | 88 | 0.5% | 7.3% |
| Gesamtfläche | 16'050 | 100.0% | 16'050 | 100.0% | 0.0% |

Quelle: Stabsstelle für Landesplanung

T_1.1_07

1.2 Klima, Wettergeschehen

- Temperatur
- Luftdruck
- Luftfeuchtigkeit
- Sonnenscheindauer
- Niederschlag

„kurz & bündig“

2006:

Mittlere Jahrestemperatur 10.4°C

Sonnenscheindauer 1'602 Stunden

Niederschlag 962 mm

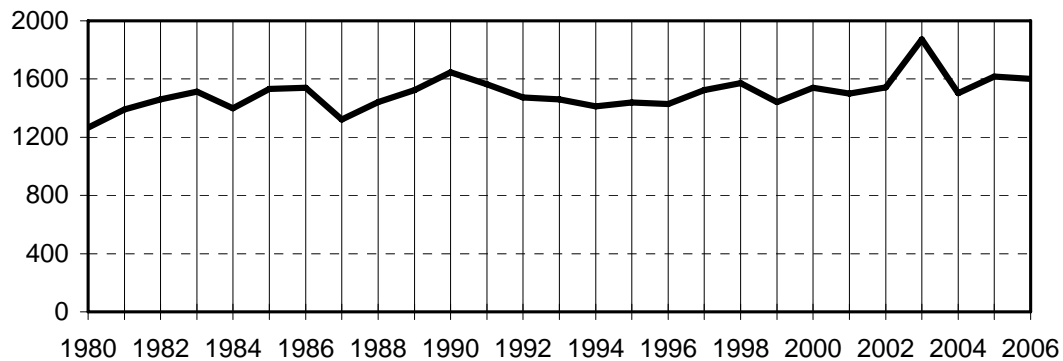
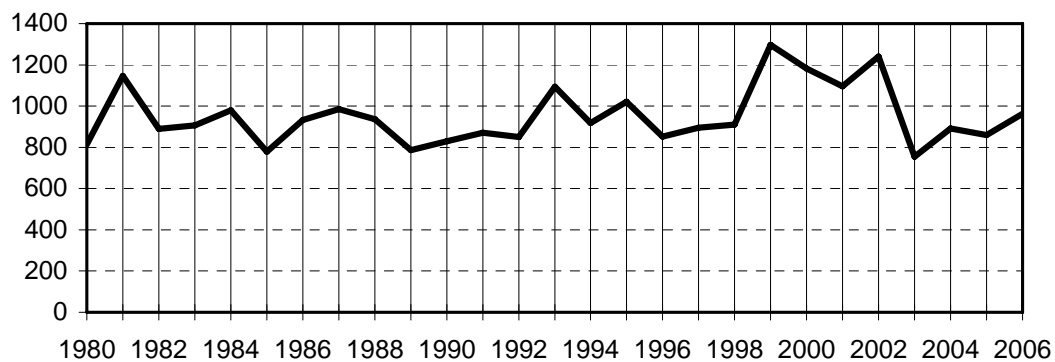
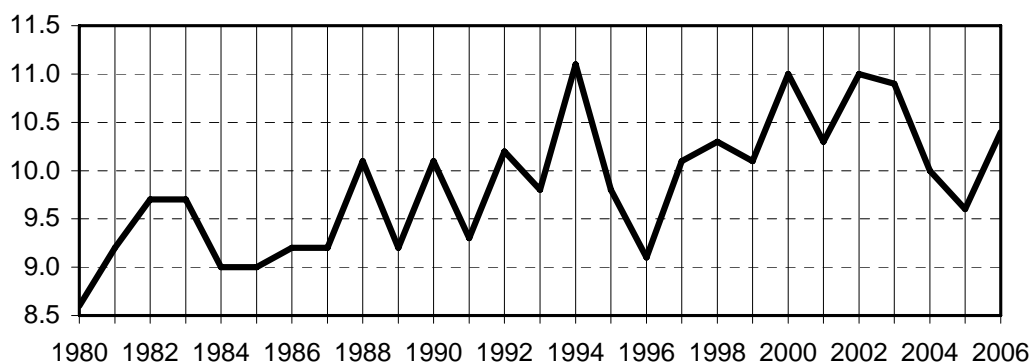
Klimadaten**Mess-Station Vaduz, 1980 - 2006****Jährliche Sonnenscheindauer in Stunden****Jahresniederschlag in mm****Mittlere Jahrestemperatur in °C**

Quelle: Landwirtschaftsamt

A_1.2_01

Das Klima des Landes kann trotz der Gebirgslage als mild bezeichnet werden. Es wird stark durch die Einwirkung des Föhns (warmer, trockener Fallwind in den Alpen) geprägt. Er verlängert die Vegetationszeit im Frühling und im Herbst. Die Messungen der jährlichen Niederschlagsmengen ergeben rund 900 bis 1'200 Millimeter. Im Alpengebiet ergeben die Messungen Niederschläge bis zu 1'900 Millimeter. Im Winter sinken die Thermometer selten unter minus 15 Grad, während im Sommer die mittleren Temperaturen zwischen 20 und 28 Grad schwanken.

**Witterung
Jahresübersicht 2006**

| | Mittlere Temperatur °C | Luftdruck mb | Mittlere relative Luftfeuchtigk. % | Mittlere Windgeschw. km/h | Summe Niederschlag mm | Sonnenscheindauer Stunden | Tage mit Niederschlag über 0.3 mm |
|-----------|------------------------|--------------|------------------------------------|---------------------------|-----------------------|---------------------------|-----------------------------------|
| Januar | -3.4 | 968.5 | 81 | 5 | 26.7 | 84 | 5 |
| Februar | 0.8 | 960.3 | 75 | 7 | 35.2 | 65 | 11 |
| März | 3.8 | 957.8 | 70 | 9 | 68.1 | 102 | 13 |
| April | 9.8 | 961.1 | 70 | 7 | 100.1 | 124 | 15 |
| Mai | 14.4 | 963.5 | 69 | 7 | 129.7 | 140 | 16 |
| Juni | 18.2 | 966.4 | 67 | 8 | 56.3 | 224 | 16 |
| Juli | 22.7 | 965.6 | 62 | 8 | 83.3 | 272 | 11 |
| August | 15.1 | 961.0 | 82 | 5 | 182.5 | 90 | 23 |
| September | 18.0 | 963.1 | 73 | 6 | 152.8 | 177 | 7 |
| Oktober | 14.1 | 962.8 | 72 | 7 | 48.5 | 147 | 11 |
| November | 8.8 | 966.6 | 66 | 9 | 27.4 | 90 | 9 |
| Dezember | 2.3 | 971.6 | 79 | 6 | 51.6 | 86 | 8 |
| Jahr | 10.4 | 964.0 | 72 | 7 | 962.2 | 1'602 | 145 |

Quelle: Landwirtschaftsamt

T_1.2_01

**Witterung
Monatliche Mittel, 1996 - 2006**

| | Mittlere Temperatur °C | Luftdruck mb | Mittlere relative Luftfeuchtigk. % | Mittlere Windgeschw. km/h | Summe Niederschlag mm | Sonnenscheindauer Stunden | Tage mit Niederschlag über 0.3 mm |
|-----------|------------------------|--------------|------------------------------------|---------------------------|-----------------------|---------------------------|-----------------------------------|
| Januar | 0.6 | 965.1 | 75 | 7.9 | 34.4 | 75.9 | 8 |
| Februar | 2.4 | 964.8 | 69 | 9.0 | 47.3 | 94.4 | 10 |
| März | 6.5 | 963.3 | 66 | 8.5 | 59.3 | 130.3 | 12 |
| April | 9.9 | 959.7 | 64 | 9.5 | 66.8 | 147.6 | 13 |
| Mai | 15.0 | 962.0 | 67 | 8.2 | 96.4 | 173.7 | 14 |
| Juni | 18.0 | 964.2 | 69 | 7.4 | 117.1 | 193.7 | 15 |
| Juli | 18.8 | 963.5 | 72 | 6.9 | 135.9 | 188.1 | 15 |
| August | 18.6 | 963.4 | 75 | 6.3 | 147.4 | 171.4 | 16 |
| September | 14.9 | 963.7 | 76 | 6.4 | 101.2 | 147.0 | 12 |
| Oktober | 11.2 | 963.1 | 76 | 7.0 | 74.9 | 116.1 | 12 |
| November | 5.2 | 962.7 | 77 | 7.8 | 67.7 | 67.3 | 12 |
| Dezember | 1.9 | 964.0 | 76 | 8.1 | 46.4 | 52.7 | 10 |
| 1996/2006 | 10.3 | 963.3 | 72 | 7.8 | 994.8 | 1'558.2 | 149 |

Quelle: Landwirtschaftsamt

T_1.2_02

Mess-Station Vaduz, 456 m.ü.M.

Temperatur Monatsmittel in °C, 1990 - 2006

| Jahr | Januar | Februar | März | April | Mai | Juni | Juli | August | September | Oktober | November | Dezember | Jahresmittel |
|------|--------|---------|------|-------|------|------|------|--------|-----------|---------|----------|----------|--------------|
| 1990 | 0.0 | 7.4 | 7.8 | 8.1 | 14.8 | 15.6 | 18.0 | 18.9 | 13.4 | 12.3 | 4.9 | -0.5 | 10.1 |
| 1991 | 1.1 | 0.2 | 8.8 | 8.0 | 9.8 | 15.3 | 19.9 | 19.2 | 16.8 | 8.8 | 4.3 | -0.9 | 9.3 |
| 1992 | -0.8 | 1.9 | 6.6 | 8.9 | 15.9 | 16.5 | 19.4 | 21.4 | 15.5 | 8.6 | 6.7 | 1.2 | 10.2 |
| 1993 | 3.9 | -0.7 | 4.6 | 11.8 | 16.0 | 17.3 | 17.1 | 18.0 | 13.9 | 9.9 | 1.8 | 4.1 | 9.8 |
| 1994 | 3.3 | 3.5 | 10.0 | 8.4 | 14.1 | 17.6 | 21.3 | 19.5 | 14.6 | 9.6 | 8.5 | 3.0 | 11.1 |
| 1995 | 0.7 | 5.9 | 4.3 | 9.7 | 14.0 | 14.7 | 20.9 | 17.5 | 12.7 | 12.9 | 4.8 | 0.0 | 9.8 |
| 1996 | 0.5 | 0.5 | 3.4 | 10.1 | 13.6 | 17.8 | 17.5 | 17.3 | 11.4 | 10.4 | 6.1 | 0.1 | 9.1 |
| 1997 | -1.6 | 5.1 | 8.1 | 7.8 | 14.4 | 16.4 | 17.1 | 19.4 | 15.6 | 9.4 | 5.5 | 4.4 | 10.1 |
| 1998 | 2.4 | 4.5 | 6.0 | 10.2 | 15.3 | 18.1 | 19.0 | 19.0 | 14.2 | 10.5 | 2.5 | 2.2 | 10.3 |
| 1999 | 3.0 | -0.7 | 7.4 | 9.8 | 16.0 | 15.6 | 19.2 | 18.1 | 17.3 | 11.1 | 1.7 | 2.3 | 10.1 |
| 2000 | -0.4 | 4.8 | 6.4 | 11.8 | 16.2 | 18.8 | 16.3 | 19.6 | 15.6 | 11.3 | 7.4 | 4.7 | 11.0 |
| 2001 | 3.6 | 4.5 | 8.6 | 8.0 | 16.8 | 15.8 | 19.0 | 19.5 | 12.0 | 14.3 | 2.6 | -1.0 | 10.3 |
| 2002 | 0.0 | 6.5 | 8.3 | 9.8 | 14.8 | 19.8 | 18.6 | 18.0 | 13.4 | 10.8 | 8.0 | 4.2 | 11.0 |
| 2003 | 0.5 | -1.7 | 8.1 | 10.7 | 16.1 | 22.6 | 20.0 | 22.6 | 15.2 | 7.5 | 6.9 | 2.5 | 10.9 |
| 2004 | 1.7 | 3.1 | 5.8 | 10.7 | 12.6 | 16.7 | 18.6 | 19.2 | 15.2 | 13.0 | 3.9 | -0.3 | 10.0 |
| 2005 | 0.2 | -1.0 | 5.9 | 10.7 | 14.7 | 18.5 | 18.6 | 16.4 | 16.5 | 11.3 | 4.1 | -0.4 | 9.6 |
| 2006 | -3.4 | 0.8 | 3.8 | 9.8 | 14.4 | 18.2 | 22.7 | 15.1 | 18.0 | 14.1 | 8.8 | 2.3 | 10.4 |

Quelle: Landwirtschaftsamt

T_1.2_03

Temperatur Absolutes Monatsmaximum in °C, 1990 - 2006

| Jahr | Januar | Februar | März | April | Mai | Juni | Juli | August | September | Oktober | November | Dezember |
|------|--------|---------|------|-------|------|------|------|--------|-----------|---------|----------|----------|
| 1990 | 16.8 | 21.6 | 24.1 | 22.5 | 24.9 | 32.5 | 30.7 | 32.2 | 22.2 | 27.3 | 17.6 | 12.1 |
| 1991 | 16.9 | 15.4 | 21.4 | 19.6 | 24.6 | 28.4 | 32.4 | 31.6 | 27.1 | 24.8 | 19.8 | 11.6 |
| 1992 | 15.5 | 13.5 | 18.1 | 26.5 | 27.7 | 29.3 | 32.0 | 32.8 | 28.5 | 17.8 | 17.9 | 16.4 |
| 1993 | 17.7 | 10.7 | 21.5 | 26.4 | 30.4 | 31.6 | 30.0 | 30.9 | 28.1 | 24.7 | 14.0 | 20.2 |
| 1994 | 16.1 | 18.4 | 22.3 | 25.3 | 25.6 | 31.4 | 32.4 | 31.6 | 29.8 | 22.5 | 22.4 | 14.8 |
| 1995 | 15.5 | 16.8 | 18.9 | 22.7 | 27.7 | 28.7 | 34.1 | 29.3 | 25.1 | 25.1 | 21.9 | 16.9 |
| 1996 | 17.6 | 16.2 | 20.0 | 24.3 | 29.0 | 30.7 | 31.0 | 28.6 | 22.5 | 23.8 | 20.0 | 13.9 |
| 1997 | 19.0 | 18.6 | 20.7 | 20.9 | 28.3 | 28.5 | 27.0 | 29.3 | 27.0 | 23.0 | 23.0 | 18.1 |
| 1998 | 17.8 | 21.7 | 21.4 | 24.0 | 28.9 | 31.4 | 33.2 | 32.8 | 26.6 | 22.4 | 14.6 | 13.4 |
| 1999 | 14.8 | 9.1 | 19.1 | 25.2 | 29.9 | 31.9 | 32.2 | 29.1 | 28.0 | 24.5 | 19.5 | 15.3 |
| 2000 | 11.5 | 17.8 | 20.2 | 24.9 | 28.2 | 31.2 | 31.5 | 33.3 | 25.9 | 22.9 | 19.7 | 19.3 |
| 2001 | 16.8 | 17.5 | 22.4 | 22.9 | 29.9 | 30.0 | 32.6 | 31.0 | 22.5 | 25.9 | 12.5 | 12.7 |
| 2002 | 17.0 | 21.3 | 21.3 | 22.6 | 29.5 | 34.0 | 29.5 | 27.7 | 25.9 | 24.6 | 18.3 | 17.2 |
| 2003 | 15.0 | 15.2 | 20.8 | 26.6 | 31.1 | 34.7 | 35.4 | 36.0 | 27.6 | 23.2 | 20.6 | 20.2 |
| 2004 | 11.9 | 18.0 | 23.2 | 23.2 | 27.3 | 30.7 | 29.4 | 30.3 | 26.6 | 25.2 | 15.5 | 12.9 |
| 2005 | 13.4 | 9.0 | 22.2 | 26.7 | 30.7 | 32.2 | 32.9 | 27.2 | 28.9 | 23.5 | 19.0 | 14.2 |
| 2006 | 13.1 | 12.5 | 24.6 | 23.5 | 25.9 | 33.3 | 33.3 | 27.4 | 27.6 | 28.8 | 22.1 | 18.8 |

Quelle: Landwirtschaftsamt

T_1.2_04

Mess-Station Vaduz, 456 m.ü.M.

Temperatur
Absolutes Monatsminimum in °C, 1990 - 2006

| Jahr | Januar | Februar | März | April | Mai | Juni | Juli | August | September | Oktober | November | Dezember |
|------|--------|---------|-------|-------|-----|------|------|--------|-----------|---------|----------|----------|
| 1990 | -11.5 | -4.3 | -2.4 | 0.1 | 3.1 | 7.2 | 8.0 | 7.4 | 5.7 | 1.0 | -4.6 | -14.0 |
| 1991 | -9.3 | -13.7 | -3.6 | -2.5 | 1.7 | 3.6 | 9.8 | 7.7 | 6.1 | -3.6 | -3.1 | -10.8 |
| 1992 | -11.4 | -12.2 | -0.7 | -0.3 | 3.4 | 7.9 | 10.8 | 9.0 | 5.7 | 0.5 | -0.7 | -7.9 |
| 1993 | -12.7 | -12.4 | -7.3 | -0.3 | 5.8 | 7.6 | 7.0 | 5.5 | 2.2 | -1.0 | -8.8 | -8.0 |
| 1994 | -8.0 | -8.1 | 0.7 | 0.0 | 5.4 | 6.9 | 11.5 | 9.4 | 4.5 | 0.0 | -1.1 | -5.9 |
| 1995 | -14.2 | -1.4 | -4.7 | -1.4 | 1.7 | 7.0 | 12.5 | 7.1 | 3.5 | 0.7 | -6.6 | -11.0 |
| 1996 | -7.5 | -8.6 | -9.2 | -2.9 | 4.9 | 7.0 | 8.7 | 7.6 | 2.7 | -0.2 | -3.4 | -12.1 |
| 1997 | -9.7 | -5.9 | -1.9 | -3.6 | 2.5 | 7.8 | 9.9 | 9.5 | 5.5 | -5.6 | -4.1 | -7.1 |
| 1998 | -11.4 | -10.8 | -4.8 | -0.7 | 3.3 | 6.6 | 8.8 | 5.9 | 5.0 | 3.4 | -10.5 | -8.5 |
| 1999 | -10.8 | -16.3 | -3.0 | -0.1 | 5.5 | 4.3 | 9.8 | 9.2 | 8.0 | 3.1 | -11.2 | -11.3 |
| 2000 | -17.0 | -5.3 | -2.1 | -2.3 | 5.5 | 7.6 | 5.7 | 11.5 | 5.4 | 3.0 | -0.3 | -8.8 |
| 2001 | -6.1 | -4.7 | -0.8 | -1.5 | 5.9 | 6.1 | 11.0 | 9.5 | 4.0 | 6.8 | -4.9 | -14.5 |
| 2002 | -12.4 | -3.0 | -2.9 | -2.0 | 5.9 | 8.9 | 9.4 | 10.1 | 1.7 | 2.4 | -0.8 | -3.9 |
| 2003 | -10.5 | -12.5 | -3.2 | -4.3 | 2.3 | 12.6 | 11.5 | 11.0 | 4.4 | -3.3 | -2.4 | -9.3 |
| 2004 | -7.6 | -5.4 | -6.8 | -0.1 | 1.9 | 8.6 | 9.6 | 10.2 | 5.6 | 3.1 | -4.8 | -8.7 |
| 2005 | -15.1 | -12.9 | -13.2 | -0.4 | 2.0 | 3.4 | 8.4 | 8.1 | 5.1 | 2.1 | -7.2 | -10.2 |
| 2006 | -15.2 | -9.9 | -9.5 | -1.5 | 4.1 | 4.1 | 12.6 | 7.2 | 8.6 | 4.0 | -2.1 | -7.6 |

Quelle: Landwirtschaftsamt

T_1.2_05

Luftdruck
Monatsmittel in mb, 1990 - 2006

| Jahr | Januar | Februar | März | April | Mai | Juni | Juli | August | September | Oktober | November | Dezember | Jahresmittel |
|------|--------|---------|-------|-------|-------|-------|-------|--------|-----------|---------|----------|----------|--------------|
| 1990 | 970.3 | 963.9 | 973.4 | 960.4 | 965.3 | 962.8 | 966.2 | 966.9 | 965.3 | 961.3 | 961.4 | 964.4 | 965.1 |
| 1991 | 970.7 | 963.2 | 960.3 | 962.3 | 965.0 | 963.1 | 964.2 | 966.7 | 964.4 | 964.1 | 962.7 | 974.7 | 965.1 |
| 1992 | 975.2 | 971.9 | 963.2 | 960.7 | 964.3 | 960.6 | 965.2 | 963.9 | 966.9 | 956.6 | 965.3 | 966.1 | 965.0 |
| 1993 | 972.9 | 973.0 | 967.5 | 959.1 | 960.9 | 963.9 | 965.6 | 966.2 | 960.7 | 961.5 | 966.0 | 960.5 | 964.8 |
| 1994 | 963.3 | 961.2 | 967.1 | 958.9 | 960.6 | 966.4 | 965.1 | 963.9 | 962.8 | 964.3 | 967.8 | 968.9 | 964.2 |
| 1995 | 963.8 | 962.5 | 961.3 | 961.8 | 961.5 | 962.8 | 962.8 | 963.3 | 960.7 | 968.9 | 964.1 | 960.8 | 962.9 |
| 1996 | 959.7 | 958.5 | 960.6 | 961.5 | 959.1 | 965.7 | 964.5 | 962.8 | 961.3 | 964.7 | 959.1 | 959.1 | 961.4 |
| 1997 | 966.8 | 969.5 | 969.9 | 964.6 | 961.9 | 958.4 | 964.7 | 964.2 | 967.6 | 963.7 | 956.8 | 960.2 | 964.0 |
| 1998 | 964.7 | 971.7 | 968.4 | 953.2 | 961.4 | 964.1 | 962.1 | 964.8 | 960.0 | 962.5 | 964.5 | 967.9 | 963.8 |
| 1999 | 963.5 | 963.0 | 959.2 | 960.7 | 962.1 | 964.9 | 963.3 | 961.9 | 960.8 | 964.2 | 967.1 | 961.1 | 962.7 |
| 2000 | 970.8 | 969.0 | 965.8 | 954.9 | 962.4 | 966.3 | 961.4 | 965.2 | 962.4 | 962.3 | 956.6 | 959.6 | 963.1 |
| 2001 | 959.9 | 964.2 | 954.0 | 960.0 | 961.8 | 964.4 | 962.9 | 964.4 | 961.7 | 966.3 | 967.6 | 968.1 | 962.9 |
| 2002 | 972.0 | 963.0 | 963.7 | 960.1 | 960.7 | 963.3 | 962.4 | 962.1 | 964.2 | 961.5 | 957.5 | 962.2 | 962.7 |
| 2003 | 962.1 | 965.6 | 968.5 | 961.5 | 964.5 | 963.1 | 964.0 | 964.6 | 966.9 | 959.6 | 963.3 | 964.7 | 964.0 |
| 2004 | 958.3 | 965.4 | 965.7 | 958.8 | 960.7 | 964.8 | 964.3 | 961.9 | 967.3 | 960.0 | 966.8 | 965.8 | 963.3 |
| 2005 | 969.4 | 962.8 | 962.6 | 960.3 | 963.4 | 965.0 | 963.5 | 964.2 | 965.1 | 966.2 | 964.2 | 963.9 | 964.2 |
| 2006 | 968.5 | 960.3 | 957.8 | 961.1 | 963.5 | 966.4 | 965.6 | 961.0 | 963.1 | 962.8 | 966.6 | 971.6 | 964.0 |

Quelle: Landwirtschaftsamt

T_1.2_06

Mess-Station Vaduz, 456 m.ü.M.

Relative Luftfeuchtigkeit Monatsmittel in %, 1990 - 2006

| Jahr | Januar | Februar | März | April | Mai | Juni | Juli | August | September | Oktober | November | Dezember | Jahresmittel |
|------|--------|---------|------|-------|-----|------|------|--------|-----------|---------|----------|----------|--------------|
| 1990 | 77 | 60 | 65 | 72 | 70 | 77 | 71 | 69 | 79 | 75 | 78 | 78 | 73 |
| 1991 | 79 | 72 | 69 | 67 | 72 | 72 | 74 | 72 | 72 | 80 | 79 | 80 | 74 |
| 1992 | 76 | 72 | 68 | 68 | 61 | 72 | 74 | 66 | 73 | 81 | 79 | 81 | 73 |
| 1993 | 68 | 81 | 67 | 60 | 66 | 72 | 75 | 76 | 77 | 78 | 84 | 71 | 73 |
| 1994 | 74 | 67 | 65 | 69 | 74 | 68 | 70 | 75 | 81 | 78 | 82 | 79 | 74 |
| 1995 | 70 | 69 | 65 | 69 | 67 | 78 | 71 | 80 | 78 | 77 | 78 | 83 | 74 |
| 1996 | 83 | 71 | 70 | 65 | 71 | 69 | 72 | 75 | 79 | 77 | 75 | 84 | 74 |
| 1997 | 88 | 63 | 68 | 65 | 63 | 74 | 77 | 75 | 79 | 80 | 79 | 74 | 74 |
| 1998 | 70 | 66 | 67 | 64 | 61 | 67 | 73 | 71 | 79 | 76 | 75 | 69 | 70 |
| 1999 | 69 | 77 | 65 | 68 | 71 | 76 | 74 | 80 | 74 | 76 | 84 | 70 | 74 |
| 2000 | 76 | 69 | 71 | 59 | 66 | 66 | 77 | 73 | 76 | 79 | 70 | 75 | 71 |
| 2001 | 67 | 67 | 71 | 70 | 65 | 70 | 71 | 75 | 81 | 72 | 84 | 78 | 73 |
| 2002 | 71 | 66 | 61 | 65 | 66 | 68 | 74 | 78 | 79 | 72 | 78 | 79 | 71 |
| 2003 | 75 | 70 | 58 | 57 | 66 | 62 | 67 | 61 | 69 | 77 | 75 | 71 | 67 |
| 2004 | 73 | 65 | 62 | 60 | 67 | 72 | 71 | 72 | 78 | 76 | 81 | 82 | 72 |
| 2005 | 69 | 73 | 67 | 63 | 67 | 65 | 73 | 80 | 73 | 75 | 79 | 77 | 72 |
| 2006 | 81 | 75 | 70 | 70 | 69 | 67 | 62 | 82 | 73 | 72 | 66 | 79 | 72 |

Quelle: Landwirtschaftsamt

T_1.2_07

Windgeschwindigkeit Monatsmittel in km/h, 1990 - 2006

| Jahr | Januar | Februar | März | April | Mai | Juni | Juli | August | September | Oktober | November | Dezember | Jahresmittel |
|------|--------|---------|------|-------|------|------|------|--------|-----------|---------|----------|----------|--------------|
| 1990 | 8.3 | 13.7 | 9.6 | 9.5 | 8.7 | 7.2 | 8.3 | 8.7 | 6.9 | 8.7 | 7.2 | 8.3 | 8.7 |
| 1991 | 8.0 | 9.1 | 11.5 | 9.1 | 8.3 | 7.6 | 8.0 | 7.6 | 9.1 | 6.1 | 8.3 | 8.0 | 8.4 |
| 1992 | 7.2 | 8.0 | 10.0 | 9.6 | 9.5 | 7.6 | 8.0 | 9.6 | 7.6 | 6.9 | 8.3 | 7.6 | 8.3 |
| 1993 | 9.5 | 6.1 | 9.1 | 11.5 | 9.5 | 7.6 | 7.2 | 7.2 | 7.6 | 9.6 | 5.7 | 11.5 | 8.5 |
| 1994 | 12.6 | 10.4 | 9.5 | 9.1 | 8.3 | 7.6 | 8.0 | 5.6 | 6.5 | 6.9 | 7.6 | 7.2 | 8.3 |
| 1995 | 11.1 | 9.5 | 9.6 | 10.0 | 8.7 | 6.5 | 9.1 | 6.5 | 6.5 | 6.1 | 8.0 | 7.6 | 8.3 |
| 1996 | 8.0 | 9.1 | 8.0 | 10.7 | 9.5 | 9.1 | 8.0 | 6.1 | 6.9 | 7.6 | 10.4 | 6.5 | 8.3 |
| 1997 | 3.5 | 9.6 | 8.3 | 8.7 | 10.0 | 7.2 | 7.6 | 7.2 | 6.9 | 6.5 | 8.7 | 10.7 | 8.0 |
| 1998 | 9.5 | 7.6 | 8.3 | 11.5 | 9.1 | 7.6 | 6.1 | 6.9 | 6.5 | 7.6 | 6.5 | 9.1 | 8.0 |
| 1999 | 10.0 | 8.7 | 10.4 | 7.6 | 6.5 | 6.1 | 6.5 | 5.4 | 7.2 | 6.9 | 5.0 | 10.7 | 7.6 |
| 2000 | 6.9 | 9.6 | 7.6 | 11.9 | 6.9 | 8.0 | 6.1 | 6.5 | 7.2 | 7.6 | 12.2 | 8.3 | 8.2 |
| 2001 | 10.0 | 12.2 | 9.6 | 10.0 | 9.6 | 7.2 | 8.0 | 6.5 | 6.1 | 7.6 | 6.9 | 8.3 | 8.5 |
| 2002 | 7.6 | 10.7 | 9.4 | 8.7 | 9.1 | 7.6 | 6.1 | 5.4 | 5.7 | 7.5 | 9.1 | 6.9 | 7.8 |
| 2003 | 8.0 | 7.0 | 8.0 | 10.0 | 9.0 | 8.0 | 7.0 | 8.0 | 6.0 | 7.0 | 8.0 | 10.0 | 8.0 |
| 2004 | 9.0 | 9.0 | 9.0 | 10.0 | 7.0 | 6.0 | 7.0 | 7.0 | 6.0 | 7.0 | 5.0 | 6.0 | 7.0 |
| 2005 | 9.0 | 8.0 | 6.0 | 8.0 | 7.0 | 7.0 | 6.0 | 5.0 | 6.0 | 5.0 | 5.0 | 7.0 | 6.0 |
| 2006 | 5.0 | 7.0 | 9.0 | 7.0 | 7.0 | 8.0 | 8.0 | 5.0 | 6.0 | 7.0 | 9.0 | 6.0 | 7.0 |

Quelle: Landwirtschaftsamt

T_1.2_08

Mess-Station Vaduz, 456 m.ü.M.

Sonnenscheindauer
Monatssumme in Stunden, 1990 - 2006

| Jahr | Januar | Februar | März | April | Mai | Juni | Juli | August | September | Oktober | November | Dezember | Jahressumme |
|------|--------|---------|-------|-------|-------|-------|-------|--------|-----------|---------|----------|----------|-------------|
| 1990 | 103.9 | 106.1 | 142.9 | 96.5 | 202.0 | 140.1 | 224.6 | 217.2 | 127.9 | 143.9 | 73.6 | 68.6 | 1'647.3 |
| 1991 | 69.5 | 126.6 | 87.3 | 152.6 | 132.3 | 153.2 | 237.3 | 221.7 | 151.4 | 116.3 | 48.7 | 67.0 | 1'563.9 |
| 1992 | 89.6 | 95.5 | 96.6 | 131.7 | 206.4 | 141.4 | 195.4 | 228.3 | 163.2 | 50.6 | 46.7 | 29.1 | 1'474.5 |
| 1993 | 87.7 | 79.7 | 139.3 | 154.8 | 199.2 | 164.5 | 149.1 | 188.3 | 127.2 | 72.2 | 45.4 | 53.9 | 1'461.3 |
| 1994 | 63.2 | 62.8 | 119.5 | 112.9 | 124.7 | 164.5 | 234.9 | 173.5 | 122.4 | 126.7 | 53.2 | 54.8 | 1'413.1 |
| 1995 | 62.0 | 75.2 | 125.4 | 106.3 | 173.7 | 127.5 | 225.2 | 138.1 | 115.4 | 166.9 | 82.4 | 42.0 | 1'440.1 |
| 1996 | 40.9 | 82.5 | 145.4 | 159.1 | 156.2 | 199.1 | 203.9 | 149.6 | 115.7 | 102.2 | 57.3 | 17.0 | 1'428.9 |
| 1997 | 40.1 | 103.8 | 123.0 | 170.3 | 199.0 | 130.0 | 153.2 | 203.7 | 185.6 | 103.4 | 65.6 | 47.5 | 1'525.2 |
| 1998 | 98.7 | 160.8 | 100.2 | 149.6 | 201.3 | 194.6 | 162.3 | 190.3 | 99.2 | 73.8 | 79.7 | 60.7 | 1'571.2 |
| 1999 | 97.8 | 65.9 | 127.6 | 129.3 | 171.9 | 147.0 | 187.7 | 128.6 | 164.6 | 111.9 | 59.7 | 50.6 | 1'442.6 |
| 2000 | 85.9 | 85.1 | 113.0 | 146.9 | 169.7 | 211.5 | 152.5 | 198.9 | 172.5 | 71.2 | 76.3 | 55.5 | 1'539.0 |
| 2001 | 69.9 | 94.6 | 74.1 | 106.2 | 195.7 | 182.9 | 209.6 | 206.5 | 73.2 | 163.7 | 61.8 | 61.5 | 1'499.7 |
| 2002 | 115.8 | 65.7 | 160.3 | 155.1 | 168.4 | 218.1 | 181.8 | 163.7 | 124.8 | 112.5 | 50.0 | 26.0 | 1'542.2 |
| 2003 | 67.0 | 120.0 | 198.0 | 187.0 | 159.0 | 260.0 | 217.0 | 247.0 | 181.0 | 93.0 | 77.0 | 66.0 | 1'872.0 |
| 2004 | 46.0 | 100.0 | 145.0 | 153.0 | 164.0 | 155.0 | 176.0 | 175.0 | 154.0 | 125.0 | 54.0 | 55.0 | 1'502.0 |
| 2005 | 89.0 | 95.0 | 145.0 | 143.0 | 185.0 | 209.0 | 153.0 | 132.0 | 169.0 | 173.0 | 69.0 | 54.0 | 1'617.0 |
| 2006 | 84.0 | 65.0 | 102.0 | 124.0 | 140.0 | 224.0 | 272.0 | 90.0 | 177.0 | 147.0 | 90.0 | 86.0 | 1'602.0 |

Quelle: Landwirtschaftsamt

T_1.2_09

Niederschlag
Monatssumme in mm, 1990 - 2006

| Jahr | Januar | Februar | März | April | Mai | Juni | Juli | August | September | Oktober | November | Dezember | Jahressumme |
|------|--------|---------|-------|-------|-------|-------|-------|--------|-----------|---------|----------|----------|-------------|
| 1990 | 15.7 | 142.5 | 25.0 | 47.2 | 54.8 | 150.0 | 60.5 | 68.2 | 87.1 | 70.7 | 87.2 | 20.0 | 828.9 |
| 1991 | 29.7 | 2.7 | 55.4 | 44.9 | 102.3 | 186.3 | 123.3 | 18.8 | 152.1 | 18.8 | 56.9 | 78.8 | 870.0 |
| 1992 | 4.9 | 37.0 | 110.5 | 53.6 | 9.1 | 96.5 | 87.1 | 154.5 | 52.5 | 78.5 | 108.0 | 57.0 | 849.2 |
| 1993 | 35.4 | 7.7 | 38.6 | 60.1 | 71.5 | 105.8 | 242.3 | 184.0 | 111.2 | 137.4 | 28.0 | 72.2 | 1'094.2 |
| 1994 | 53.7 | 17.4 | 41.6 | 52.2 | 99.9 | 63.4 | 197.0 | 131.5 | 112.2 | 37.3 | 51.6 | 60.4 | 918.2 |
| 1995 | 89.5 | 42.5 | 74.3 | 93.5 | 86.8 | 119.4 | 73.7 | 231.7 | 66.7 | 5.2 | 50.0 | 88.2 | 1'021.5 |
| 1996 | 2.6 | 16.2 | 42.4 | 32.7 | 132.4 | 90.1 | 132.0 | 148.0 | 60.3 | 89.5 | 89.6 | 17.0 | 852.8 |
| 1997 | 3.9 | 50.9 | 44.8 | 87.8 | 50.5 | 144.0 | 184.0 | 115.9 | 40.3 | 56.1 | 37.4 | 80.5 | 896.1 |
| 1998 | 34.1 | 15.9 | 58.8 | 79.4 | 29.9 | 116.0 | 125.7 | 83.8 | 182.1 | 113.3 | 54.3 | 17.5 | 910.8 |
| 1999 | 41.6 | 120.9 | 53.8 | 93.4 | 202.4 | 200.8 | 77.9 | 152.7 | 146.3 | 35.4 | 74.5 | 96.9 | 1'296.6 |
| 2000 | 17.1 | 67.9 | 105.8 | 44.8 | 98.8 | 66.9 | 262.2 | 186.9 | 114.3 | 68.3 | 137.3 | 12.1 | 1'182.4 |
| 2001 | 53.3 | 53.7 | 120.1 | 103.1 | 36.8 | 188.6 | 94.3 | 149.7 | 130.7 | 50.8 | 48.6 | 67.1 | 1'096.8 |
| 2002 | 8.2 | 74.5 | 66.1 | 57.0 | 121.6 | 95.4 | 148.2 | 168.0 | 147.8 | 91.6 | 194.2 | 68.2 | 1'240.8 |
| 2003 | 53.2 | 23.7 | 26.3 | 25.4 | 75.8 | 108.4 | 128.3 | 74.1 | 37.2 | 143.9 | 32.7 | 25.1 | 754.1 |
| 2004 | 109.8 | 18.2 | 37.6 | 54.6 | 75.4 | 143.0 | 115.8 | 123.8 | 69.3 | 85.6 | 28.7 | 29.0 | 890.8 |
| 2005 | 27.9 | 43.5 | 28.9 | 56.6 | 106.9 | 78.9 | 142.8 | 235.6 | 31.9 | 40.8 | 20.5 | 44.9 | 859.2 |
| 2006 | 26.7 | 35.2 | 68.1 | 100.1 | 129.7 | 56.3 | 83.3 | 182.5 | 152.8 | 48.5 | 27.4 | 51.6 | 962.2 |

Quelle: Landwirtschaftsamt

T_1.2_10

Mess-Station Vaduz, 456 m.ü.M.

Niederschlag

Tage mit Niederschlag, 1990 - 2006

| Jahr | Januar | Februar | März | April | Mai | Juni | Juli | August | September | Oktober | November | Dezember | Jahres-total |
|------|--------|---------|------|-------|-----|------|------|--------|-----------|---------|----------|----------|--------------|
| 1990 | 9 | 14 | 11 | 16 | 18 | 22 | 12 | 10 | 19 | 12 | 18 | 11 | 172 |
| 1991 | 9 | 6 | 11 | 14 | 19 | 18 | 13 | 9 | 12 | 8 | 13 | 12 | 144 |
| 1992 | 3 | 10 | 17 | 13 | 4 | 14 | 16 | 15 | 12 | 16 | 17 | 6 | 143 |
| 1993 | 12 | 6 | 12 | 14 | 14 | 17 | 22 | 17 | 16 | 13 | 9 | 18 | 170 |
| 1994 | 18 | 8 | 14 | 17 | 21 | 11 | 17 | 19 | 17 | 9 | 10 | 12 | 173 |
| 1995 | 19 | 13 | 17 | 15 | 16 | 18 | 14 | 23 | 17 | 7 | 13 | 14 | 186 |
| 1996 | 1 | 13 | 12 | 12 | 16 | 12 | 15 | 20 | 11 | 16 | 18 | 8 | 154 |
| 1997 | 3 | 9 | 16 | 16 | 9 | 24 | 17 | 12 | 8 | 9 | 11 | 15 | 149 |
| 1998 | 11 | 4 | 16 | 18 | 11 | 14 | 18 | 11 | 21 | 24 | 13 | 11 | 172 |
| 1999 | 13 | 18 | 14 | 19 | 17 | 20 | 14 | 21 | 12 | 8 | 13 | 16 | 185 |
| 2000 | 8 | 15 | 18 | 11 | 18 | 12 | 24 | 15 | 12 | 17 | 16 | 8 | 174 |
| 2001 | 10 | 11 | 24 | 20 | 9 | 17 | 15 | 15 | 24 | 9 | 14 | 15 | 183 |
| 2002 | 3 | 14 | 9 | 12 | 14 | 13 | 16 | 15 | 15 | 16 | 23 | 11 | 161 |
| 2003 | 14 | 4 | 6 | 8 | 17 | 10 | 15 | 11 | 8 | 13 | 6 | 8 | 120 |
| 2004 | 18 | 7 | 9 | 9 | 12 | 16 | 16 | 20 | 9 | 13 | 12 | 7 | 148 |
| 2005 | 11 | 12 | 11 | 9 | 18 | 13 | 18 | 19 | 7 | 5 | 8 | 15 | 146 |
| 2006 | 5 | 11 | 13 | 15 | 16 | 16 | 11 | 23 | 7 | 11 | 9 | 8 | 145 |

Quelle: Landwirtschaftsamt

T_1.2_11

Bis 2002 mit Niederschlag = 0.1 mm, ab 2003 mit Niederschlag = 0.3 mm

Niederschlag in Malbun
Monatssumme in mm, 1974 - 2006

| Jahr | Januar | Februar | März | April | Mai | Juni | Juli | August | September | Oktober | November | Dezember | Total |
|------|--------|---------|-------|-------|-------|-------|-------|--------|-----------|---------|----------|----------|---------|
| 1974 | 80.3 | 115.3 | 66.3 | 91.2 | 167.1 | 213.4 | 236.1 | 186.0 | 158.0 | 214.4 | 182.7 | 227.0 | 1'937.8 |
| 1975 | 114.6 | 46.9 | 121.2 | 209.4 | 116.9 | 226.2 | 204.7 | 301.8 | 128.7 | 74.8 | 115.3 | 17.6 | 1'678.1 |
| 1976 | 131.3 | 25.4 | 46.8 | 88.4 | 115.1 | 154.3 | 290.5 | 130.3 | 249.7 | 106.1 | 80.6 | 107.3 | 1'525.8 |
| 1977 | 100.8 | 148.5 | 113.0 | 216.9 | 107.1 | 210.0 | 298.2 | 281.3 | 82.6 | 57.0 | 137.8 | 76.4 | 1'829.6 |
| 1978 | 116.7 | 141.4 | 144.3 | 92.7 | 203.2 | 184.4 | 190.0 | 184.9 | 138.9 | 102.1 | 29.3 | 72.1 | 1'600.0 |
| 1979 | 83.4 | 74.4 | 176.2 | 128.4 | 126.6 | 269.7 | 133.7 | 258.7 | 181.6 | 109.9 | 155.1 | 138.7 | 1'836.4 |
| 1980 | 107.1 | 111.1 | 91.0 | 135.8 | 109.1 | 277.1 | 285.8 | 173.2 | 56.1 | 250.6 | 62.9 | 92.5 | 1'752.3 |
| 1981 | 137.7 | 47.8 | 138.9 | 40.1 | 156.1 | 114.3 | 434.7 | 145.5 | 338.4 | 251.1 | 69.8 | 252.0 | 2'126.4 |
| 1982 | 187.3 | 18.9 | 121.7 | 48.0 | 88.6 | 250.1 | 160.9 | 233.0 | 212.1 | 93.3 | 51.0 | 82.3 | 1'547.2 |
| 1983 | 154.3 | 55.7 | 75.1 | 131.8 | 230.0 | 204.5 | 43.2 | 202.6 | 228.1 | 76.0 | 81.0 | 91.3 | 1'573.6 |
| 1984 | 115.5 | 138.0 | 73.1 | 88.2 | 127.8 | 165.3 | 141.6 | 183.3 | 363.5 | 72.2 | 61.1 | 54.9 | 1'584.5 |
| 1985 | 77.4 | 65.8 | 95.8 | 116.0 | 87.1 | 227.5 | . | 317.6 | 67.4 | 12.3 | 62.2 | 27.7 | 1'156.8 |
| 1986 | 195.4 | 33.1 | 112.8 | 105.7 | 202.9 | 158.2 | 199.7 | 201.8 | 50.7 | 77.5 | 43.4 | 140.2 | 1'521.4 |
| 1987 | 111.8 | 96.6 | 121.7 | 95.6 | 119.0 | 315.0 | 362.4 | 152.5 | 124.2 | 42.6 | 46.4 | 53.0 | 1'640.8 |
| 1988 | 103.3 | 161.3 | 279.4 | 88.8 | 157.1 | 165.5 | 199.9 | 212.9 | 87.1 | 109.3 | 75.6 | 188.4 | 1'828.6 |
| 1989 | 26.6 | 77.1 | 100.6 | 122.2 | 77.3 | 190.6 | 198.6 | 255.6 | 160.4 | 106.9 | 84.5 | 61.2 | 1'461.6 |
| 1990 | 46.6 | 190.6 | 66.5 | 129.4 | 76.8 | 251.9 | 136.8 | 142.0 | 150.7 | 101.6 | 149.9 | 89.4 | 1'532.2 |
| 1991 | 71.7 | 38.5 | 81.5 | 103.2 | 219.9 | 259.8 | 236.3 | 35.3 | 197.3 | 40.5 | 115.3 | 186.8 | 1'586.1 |
| 1992 | 6.6 | 117.7 | 219.1 | 126.9 | 28.0 | 122.3 | 170.9 | 234.5 | 91.8 | 142.5 | 186.9 | 99.7 | 1'546.9 |
| 1993 | 76.1 | 67.0 | 115.3 | 120.6 | 137.3 | 143.6 | 338.6 | 181.2 | 195.7 | 232.7 | 67.6 | 223.9 | 1'899.6 |
| 1994 | 119.8 | 70.7 | 108.7 | 155.8 | 143.7 | 127.3 | 221.5 | 209.0 | 198.3 | 54.3 | 118.4 | 122.5 | 1'650.0 |
| 1995 | 182.0 | 87.6 | 195.2 | 157.2 | 98.9 | 212.7 | 160.1 | 265.2 | 121.5 | 5.3 | 118.9 | 169.1 | 1'773.7 |
| 1996 | 4.9 | 57.4 | 77.3 | 67.8 | 183.2 | 129.1 | 191.4 | 200.1 | 118.2 | 152.7 | 157.0 | 48.3 | 1'387.4 |
| 1997 | 4.7 | 111.0 | 147.9 | 137.8 | 81.8 | 253.0 | 284.8 | 127.6 | 50.0 | 75.2 | 36.7 | 140.3 | 1'450.8 |
| 1998 | 78.0 | 34.8 | 137.6 | 125.7 | 55.7 | 215.5 | 189.7 | 129.5 | 311.5 | 203.4 | 94.7 | 50.1 | 1'626.2 |
| 1999 | 110.3 | 296.4 | 120.5 | 170.2 | 348.7 | 300.1 | 162.2 | 226.6 | 226.8 | 73.4 | 138.8 | 201.1 | 2'375.1 |
| 2000 | 71.1 | 160.4 | 252.0 | 133.9 | 132.8 | 134.4 | 407.7 | 299.3 | 177.0 | 145.8 | 175.9 | 35.1 | 2'125.4 |
| 2001 | 85.9 | 103.2 | 220.3 | 215.6 | 89.2 | 319.1 | 198.8 | 220.1 | 216.0 | 81.1 | 104.0 | 134.7 | 1'988.0 |
| 2002 | 18.8 | 135.5 | 125.5 | 96.6 | 189.6 | 158.4 | 241.2 | 318.8 | 183.3 | 142.4 | 343.3 | 121.0 | 2'074.4 |
| 2003 | 148.2 | 75.8 | 40.7 | 98.1 | 180.9 | 93.8 | 202.1 | 126.1 | 66.1 | 240.6 | 55.0 | 90.1 | 1'417.5 |
| 2004 | 219.4 | 64.3 | 101.0 | 83.5 | 116.6 | 275.2 | 125.3 | 199.0 | 117.2 | 113.9 | 66.2 | 70.5 | 1'552.1 |
| 2005 | 111.7 | 123.5 | 76.7 | 88.5 | 190.0 | 126.2 | 206.1 | 361.0 | 72.5 | 66.4 | 49.0 | 137.2 | 1'608.8 |
| 2006 | 56.9 | 89.9 | 158.4 | 151.3 | 219.2 | 105.7 | 121.1 | 312.2 | 177.2 | 99.0 | 72.9 | 92.6 | 1'656.4 |

Quelle: Landwirtschaftsamt

T_1.2_12

1.3 Abfallentsorgung, Wasserverbrauch

- Abfallentsorgung
- Wasserverbrauch, Abwasser

„kurz & bündig“

2006:

Kehricht pro Kopf 345 kg

Wasserverbrauch 8.3 Mio. m³

Durchschnittlicher Wasserverbrauch

Haushalte 13'225 m³ pro Tag

Industrie 17'425 m³ pro Arbeitstag

Abfallentsorgung Feste Stoffe nach Art, 1975 - 2006

| Jahr | Einwohner ¹ | Anlieferungen an die Kehrichtverbrennungsanlage Buchs/SG | | | | | | Total kg | kg/Ein- wohner |
|------|------------------------|--|----------------|-----------------------------|-----------------------------|----------------|------------------------|-------------|-------------------|
| | | Kehricht Siedlungsabfälle kg | Sperrgut kg | Industrie- abfälle kg | Metzgerei- abfälle kg | Alteisen kg | Grün- abfälle kg | | |
| 1975 | 23'947 | 5'743'760 | 39'800 | 1'289'520 | 63'420 | 12'170 | * | 7'148'670 | 299 |
| 1976 | 24'169 | 6'066'330 | 42'870 | 1'136'220 | 57'354 | 15'760 | * | 7'318'534 | 303 |
| 1977 | 24'715 | 6'156'040 | 37'510 | 1'322'455 | 50'825 | 20'020 | * | 7'586'850 | 307 |
| 1978 | 25'340 | 6'689'710 | 159'680 | 1'834'420 | 91'137 | 21'770 | * | 8'796'717 | 347 |
| 1979 | 25'808 | 7'525'350 | 319'470 | 2'074'260 | 99'825 | 32'780 | * | 10'051'685 | 389 |
| 1980 | 25'215 | 7'975'670 | 463'660 | 1'786'670 | 113'674 | 43'020 | * | 10'382'694 | 412 |
| 1981 | 26'130 | 8'280'470 | 550'990 | 1'864'000 | 106'073 | 23'080 | * | 10'824'613 | 414 |
| 1982 | 26'380 | 8'768'030 | 304'040 | 1'828'180 | 91'765 | 36'000 | * | 11'028'015 | 418 |
| 1983 | 26'512 | 8'726'222 | 400'870 | 1'768'580 | 110'159 | 41'780 | * | 11'047'611 | 417 |
| 1984 | 26'680 | 8'668'780 | 667'250 | 1'682'830 | 108'335 | 47'540 | * | 11'174'735 | 419 |
| 1985 | 27'076 | 8'762'080 | 804'000 | 2'024'035 | 92'973 | 41'190 | * | 11'724'278 | 433 |
| 1986 | 27'399 | 8'880'300 | 1'007'530 | 2'096'440 | 78'140 | 40'479 | 67000 ³ | 12'169'889 | 444 |
| 1987 | 27'714 | 8'917'340 | 1'144'620 | 2'313'060 | 98'560 | 30'950 | 117'000 | 12'621'530 | 455 |
| 1988 | 28'181 | 8'689'340 | 1'538'440 | 2'837'860 | 96'760 | - ² | 1'402'000 | 14'564'400 | 517 |
| 1989 | 28'452 | 8'820'710 | 1'615'500 | 3'275'400 | 83'310 | - | 1'346'000 | 15'140'920 | 532 |
| 1990 | 29'032 | 8'466'270 | 2'177'330 | 3'687'600 | 94'730 | - | 1'564'000 | 15'989'930 | 554 |
| 1991 | 29'032 | 10'438'960 | | 4'511'520 | 95'200 | - | 2'629'000 | 17'674'680 | 609 |
| 1992 | 29'386 | 10'934'840 | | 4'129'870 | 87'680 | - | 2'552'000 | 17'704'390 | 602 |
| 1993 | 29'868 | 10'163'550 | | 4'723'930 | 67'610 | - | 2'247'000 | 17'202'090 | 576 |
| 1994 | 30'310 | 6'286'540 | | 3'579'850 | 70'730 | - | 1'668'000 | 11'605'120 | 383 |
| 1995 | 30'629 | 6'728'450 | | 1'714'400 | 51'960 | - | 1'634'050 | 10'128'860 | 331 |
| 1996 | 30'923 | 6'803'760 | | 1'514'100 | 56'770 | - | 1'528'400 | 9'903'030 | 320 |
| 1997 | 31'143 | 7'018'210 | | 1'628'370 | 74'800 | - | 1'565'780 | 10'287'160 | 330 |
| 1998 | 31'320 | 7'272'040 | | 1'342'980 | 84'430 | - | 1'527'110 | 10'226'560 | 327 |
| 1999 | 32'015 | 7'653'830 | | 1'759'490 | 99'340 | - | 1'573'070 | 11'085'730 | 346 |
| 2000 | 32'426 | 7'788'420 | | 1'643'190 | 98'930 | - | 1'532'790 | 11'063'330 | 341 |
| 2001 | 32'863 | 8'003'000 | | 2'496'760 | 161'690 | - | 1'606'880 | 12'268'330 | 373 |
| 2002 | 33'525 | 7'904'850 | | 2'839'730 | 163'480 | - | 1'654'860 | 12'562'920 | 375 |
| 2003 | 33'863 | 8'010'500 | | 2'572'900 | 160'900 | - | 1'529'100 | 12'273'400 | 362 |
| 2004 | 34'294 | 8'124'880 | | 2'582'620 | 163'350 | - | 1'625'460 | 12'496'310 | 364 |
| 2005 | 34'600 | 8'037'710 | | 2'216'430 | 149'990 | - | 1'574'170 | 11'978'300 | 346 |
| 2006 | 34'905 | 8'267'060 | | 2'090'630 | 102'700 | - | 1'566'700 | 12'027'090 | 345 |

Quelle: Amt für Umweltschutz

T_1.3_01

¹ Bevölkerungszahl vom Jahresanfang² Ab 1988 keine Anlieferungen an die KVA Buchs/SG³ Ab 1986 reine Anlieferung von den Gemeinden an die KVA Buchs/SG

Abfallentsorgung

Feste Stoffe nach Art und Gemeinde, 2006

| Gemeinde | Anlieferungen an die Kehrichtverbrennungsanlage Buchs/SG | | | | | kg/Ein- ¹ wohner |
|---|--|----------------------------|-----------------------|----------------------------|------------|--------------------------------|
| | Siedlungsabfälle und Gewerbe t | Industrie- abfälle t | Grün- abfälle t | Metzgerei- abfälle t | Total t | |
| Vaduz | 1'603.89 | 320.84 | 355.71 | 13.74 | 2'294.18 | 454.6 |
| Triesen | 1'117.57 | 119.48 | 248.13 | 11.04 | 1'496.22 | 322.3 |
| Balzers | 981.21 | 72.44 | 208.19 | 15.82 | 1'277.66 | 288.0 |
| Triesenberg | 641.98 | 116.90 | 2.24 | 8.47 | 760.26 | 302.8 |
| Schaan | 1'393.50 | 690.15 | 411.01 | 15.48 | 2'510.14 | 432.0 |
| Planken | 66.29 | 1.42 | 17.32 | 0.76 | 85.79 | 234.4 |
| Eschen | 940.16 | 427.59 | 161.50 | 10.47 | 1'539.72 | 377.8 |
| Mauren | 724.29 | 38.16 | 67.48 | 10.05 | 839.98 | 230.2 |
| Gamprin | 183.53 | 7.04 | 0.00 | 5.56 | 196.13 | 136.6 |
| Ruggell | 346.72 | 6.68 | 64.82 | 6.90 | 425.12 | 220.8 |
| Schellenberg | 267.92 | 253.73 | 30.30 | 4.41 | 556.36 | 571.2 |
| Abwasserzweckverband der Gemeinden Liechtensteins | 0.00 | 36.20 | 0.00 | 0.00 | 36.20 | |
| Total 2006 | 8'267.06 | 2'090.63 | 1'566.70 | 102.70 | 12'027.09 | 344.6 |
| Total 2005 | 8'037.71 | 2'216.43 | 1'574.17 | 149.99 | 12'403.47 | 346.4 |
| Differenz | 229.35 | -125.80 | -7.47 | -47.29 | -376.38 | -1.8 |
| Prozent | 2.9% | -5.7% | -0.5% | -31.5% | -3.0% | -0.5% |

Quelle: Amt für Umweltschutz

T_1.3_02

¹ Bevölkerungszahl vom Jahresanfang

Abfallentsorgung Auswahl angefallener Sonderabfälle, 1987 - 2006

| Jahr | Altöl, Speiseöl | Bohr- wasser | Öl- schlämme | Ölhaltiges Erd- material | Hydroxyd- schlämme | Verbrennungs- rückstände, Schlacke, Elektrofilter- staub | Rückstände aus der Rauchgas- reinigung | Entsorgung Sonder- abfälle aus Haus- haltungen |
|-------------------|--------------------|-----------------|-----------------|--------------------------------|-----------------------|--|---|---|
| | t | t | t | t | t | t | t | t |
| 1987 | 100.0 | 13.5 | 1'580.0 | 360.0 | 650.0 | 4'150.0 | - | 5.8 |
| 1988 | 402.6 | 266.0 | 157.0 | 60.3 | 620.0 | 4'244.0 | 40.0 | 7.5 |
| 1989 | 181.2 | 93.7 | 798.4 | 148.3 | 664.6 | 4'044.8 | 41.1 | 10.4 |
| 1990 | 671.9 | 206.7 | 1'239.5 | 817.0 | 533.6 | 4'256.5 | 57.3 | 13.1 |
| 1991 | 368.5 | 211.5 | 1'062.3 | 1'192.2 | 401.6 | 4'440.3 | 44.9 | 7.2 |
| 1992 | 384.1 | 32.5 | 609.4 | - | 396.0 | 4'474.3 | 45.2 | 14.0 |
| 1993 | 441.5 | 34.9 | 907.5 | 29.6 | 337.4 | 3'018.4 | 30.5 | 17.7 |
| 1994 | 629.7 | 15.5 | 592.0 | 196.2 | 293.1 | 2'930.3 | 29.6 | 17.5 |
| 1995 | 776.6 | 89.2 | 377.7 | 2'496.1 | 234.8 | 3'001.2 | 30.3 | 14.5 |
| 1996 | 720.7 | 14.7 | 490.3 | 152.5 | 146.9 | 2'469.0 | 25.0 | 13.8 |
| 1997 | 813.2 | 1.6 | 441.2 | 50.8 | 166.3 | 2'534.5 | 25.5 | 13.9 |
| 1998 | 793.5 | 211.1 | 518.7 | 20.9 | 147.9 | 2'643.0 | 26.6 | 17.5 |
| 1999 | 685.4 | 251.2 | 771.4 | 82.2 | 16.4 | 2'802.8 | 28.3 | 17.8 |
| 2000 | 506.2 | 240.9 | 1'253.8 | 169.7 | 79.3 | 2'770.0 | 28.0 | 17.8 |
| 2001 | 763.9 | 208.0 | 1'480.5 | 37.1 | 222.9 | 2'036.5 | 22.6 | 17.5 |
| 2002 | 353.8 | 807.9 | 1'734.0 | 514.8 | 296.1 | 3'193.3 | 32.3 | 23.3 |
| 2003 | 237.2 | 856.8 | 997.1 | 1'295.6 | 331.1 | 3'137.4 | 31.7 | 20.5 |
| 2004 | 262.2 | 606.2 | 1'083.6 | 48.2 | 242.4 | 3'233.3 | 32.3 | 19.4 |
| 2005 | 364.5 | 528.5 | 1'183.8 | 73.0 | 365.0 | 3'090.0 | 31.2 | 19.5 |
| 2006 ¹ | 266.2 | 814.4 | 961.6 | 1'944.2 | 363.9 | 3'106.7 | 31.4 | 17.8 |

Quelle: Amt für Umweltschutz

T_1.3_03

¹ Ab 2006 neues Erfassungssystem (Altöl und Speiseöl ohne Speiseöl aus Hotels)

Altstoffe

Anlieferungen nach Sammelstelle, 2006

| Gemeinde | Einwohner ¹ | Papier | Karton | Altisen | Ganzglas | Bruchglas | Altöl | Speiseöl | Batterien | Dosen, Alu, Weissblech | Elektrogeräte | Kunststoff, PET, Styropor | Total | kg/Einwohner |
|----------------------|------------------------|---------|---------|----------|----------|-----------|-------|----------|-----------|------------------------|---------------|---------------------------|----------|--------------|
| | | t | t | t | t | t | t | t | t | t | t | t | t | |
| Vaduz | 5'047 | 652.6 | 50.6 | 32.2 | 70.8 | 96.4 | - | 0.7 | 0.8 | 6.1 | 19.4 | 11.0 | 940.5 | 186.3 |
| Triesen | 4'643 | 293.2 | 69.9 | 51.2 | 61.0 | 55.6 | 0.4 | 1.2 | 0.6 | 5.8 | 16.6 | - | 555.3 | 119.6 |
| Balzers | 4'436 | 328.4 | 76.1 | 73.6 | 47.8 | 45.2 | 0.5 | 1.4 | 0.8 | 6.2 | 34.6 | - | 614.6 | 138.5 |
| Triesenberg | 2'542 | 177.6 | 38.8 | 30.8 | 26.8 | 35.3 | - | 0.6 | 0.6 | 5.8 | 6.0 | 3.3 | 325.6 | 128.1 |
| Schaan | 5'811 | 369.2 | 74.7 | 41.0 | 74.3 | 60.9 | 0.4 | 1.8 | 1.1 | 6.2 | 30.2 | 9.3 | 669.1 | 115.1 |
| Planken | 366 | 14.8 | 3.4 | 5.8 | - | 10.4 | 0.1 | 0.1 | 0.6 | 0.8 | 0.5 | - | 36.5 | 99.6 |
| Eschen ² | 4'076 | 136.2 | 22.8 | 11.2 | 44.6 | 24.0 | 0.4 | 1.3 | 0.0 | 3.1 | 0.4 | - | 243.9 | 59.8 |
| Mauren | 3'649 | 275.6 | 37.5 | 32.1 | 20.5 | 56.9 | 0.7 | 0.9 | 0.6 | 6.5 | 2.0 | 7.9 | 441.2 | 120.9 |
| Gamprin | 1'436 | 81.1 | 9.6 | - | 9.3 | 9.5 | 0.2 | 0.2 | 0.1 | 1.4 | 2.0 | - | 113.3 | 78.9 |
| Ruggell | 1'925 | 127.5 | 16.6 | 10.6 | 22.8 | 21.7 | 0.4 | 0.5 | 0.3 | 2.2 | 0.9 | - | 203.5 | 105.7 |
| Schellenberg | 974 | 59.6 | 14.6 | 7.5 | 12.8 | 9.9 | 0.2 | 0.9 | 0.3 | 1.6 | 1.4 | - | 108.7 | 111.6 |
| Total | | | | | | | | | | | | | | |
| Gemeinden | 34'905 | 2'515.8 | 414.4 | 296.0 | 390.4 | 426.0 | 3.2 | 9.7 | 5.7 | 45.5 | 113.9 | 31.5 | 4'252.1 | 121.8 |
| Privat/ Industrie | . | 1'295.0 | 905.0 | 16'887.0 | - | - | - | - | - | - | - | - | 19'087.0 | |
| Gesamt | 34'905 | 3'810.8 | 1'319.4 | 17'183.0 | 390.4 | 426.0 | 3.2 | 9.7 | 5.7 | 45.5 | 113.9 | 31.5 | 23'339.1 | 668.6 |

Quelle: Amt für Umweltschutz

T_1.3_04

¹ Bevölkerungszahl vom Jahresanfang² Zusätzlich wurden 178 Altautos in Eschen abgegeben

Altstoffe Anlieferungen an Sammelstelle, 1985 - 2006

| Jahr | Einwohner ¹ | Papier | Karton | Alteisen | Ganzglas | Glas | Aluminium | Altöl | Speiseöl | Batterien | Dosen, Weissblech | Elektrogeräte | Kunststoff, PET, Styropor | Total | kg/Einwohner |
|------|------------------------|---------|---------|----------|----------|-------|-----------|-------|----------|-----------|-------------------|---------------|---------------------------|----------|--------------|
| | t | t | t | t | t | t | t | t | t | t | t | t | t | t | |
| 1985 | 26'680 | 514.5 | * | 144.6 | . | 276.9 | 0.4 | 7.8 | 4.7 | 4.9 | - | - | - | 953.8 | 35.8 |
| 1986 | 27'076 | 717.2 | * | 278.7 | . | 437.2 | 5.9 | 7.1 | 4.7 | 5.0 | - | - | - | 1'455.7 | 53.8 |
| 1987 | 27'399 | 933.0 | * | 304.5 | . | 516.7 | 0.5 | 16.3 | 15.5 | 12.4 | 1.1 | - | - | 1'800.0 | 65.7 |
| 1988 | 27'714 | 1'313.0 | * | 694.3 | . | 434.0 | 1.1 | 13.3 | 10.6 | 6.1 | 3.0 | - | - | 2'475.5 | 89.3 |
| 1989 | 28'181 | 1'537.9 | * | 8'333.6 | . | 419.4 | 1.5 | 11.4 | 8.6 | 11.7 | 5.6 | - | - | 10'329.6 | 366.5 |
| 1990 | 28'452 | 1'836.4 | * | 9'373.9 | . | 504.2 | 3.0 | 12.5 | 9.9 | 10.4 | 12.3 | - | - | 11'762.5 | 413.4 |
| 1991 | 29'032 | 1'920.5 | * | 9'490.5 | . | 669.5 | 5.9 | 11.1 | 10.6 | 14.5 | 32.1 | - | - | 12'154.8 | 418.7 |
| 1992 | 29'386 | 1'700.3 | * | 9'490.7 | . | 630.0 | 8.0 | 10.8 | 13.8 | 13.6 | 40.4 | * | - | 11'907.5 | 405.2 |
| 1993 | 29'868 | 1'939.2 | * | 8'828.3 | . | 635.9 | 8.2 | 8.0 | 12.3 | 13.0 | 44.0 | 4.3 | 0.1 | 11'493.1 | 384.7 |
| 1994 | 30'310 | 2'284.4 | * | 7'712.6 | . | 680.0 | 9.8 | 8.8 | 11.5 | 11.9 | 62.8 | 8.9 | - | 10'790.6 | 356.0 |
| 1995 | 30'629 | 2'224.4 | 474.7 | 8'858.8 | . | 651.3 | 6.7 | 6.7 | 10.6 | 10.7 | 44.8 | 14.3 | 0.3 | 12'303.3 | 401.7 |
| 1996 | 30'923 | 2'723.7 | 222.8 | 8'055.9 | . | 670.0 | 4.5 | 6.5 | 11.6 | 8.6 | 46.3 | 18.4 | 0.3 | 11'768.6 | 380.6 |
| 1997 | 31'143 | 2'868.3 | 272.9 | 8'607.8 | 68.5 | 557.2 | 4.4 | 4.6 | 9.8 | 8.2 | 46.7 | 15.1 | 0.8 | 12'464.4 | 400.2 |
| 1998 | 31'320 | 2'634.0 | 622.0 | 9'262.1 | 229.3 | 365.9 | 6.0 | 7.0 | 12.0 | 8.5 | 41.0 | 27.8 | 1.0 | 13'216.4 | 422.0 |
| 1999 | 32'015 | 2'843.0 | 866.5 | 13'955.5 | 286.4 | 370.7 | 7.5 | 6.1 | 11.8 | 11.3 | 37.6 | 28.7 | 1.3 | 18'426.3 | 575.6 |
| 2000 | 32'426 | 3'444.2 | 993.5 | 16'475.2 | 334.4 | 347.4 | 1.7 | 5.1 | 10.0 | 11.2 | 43.9 | 64.3 | 1.7 | 21'732.5 | 670.2 |
| 2001 | 32'863 | 2'876.1 | 1'137.3 | 16'372.3 | 338.5 | 375.4 | 2.0 | 5.7 | 11.0 | 12.5 | 47.4 | 56.9 | 16.6 | 21'251.7 | 646.7 |
| 2002 | 33'525 | 2'899.8 | 1'270.9 | 15'763.8 | 355.2 | 322.9 | 1.8 | 6.2 | 9.1 | 8.1 | 44.4 | 74.5 | 13.3 | 20'769.9 | 619.5 |
| 2003 | 33'863 | 3'674.8 | 1'327.7 | 15'562.5 | 404.0 | 415.1 | 1.5 | 5.5 | 11.2 | 7.3 | 39.1 | 86.0 | 5.1 | 21'539.8 | 636.1 |
| 2004 | 34'294 | 3'614.6 | 1'393.5 | 14'929.0 | 363.1 | 408.2 | 1.9 | 6.4 | 8.3 | 5.4 | 44.9 | 117.4 | 24.0 | 20'916.7 | 609.9 |
| 2005 | 34'600 | 3'710.2 | 1'420.0 | 17'377.5 | 374.5 | 447.2 | 1.9 | 5.1 | 10.6 | 5.3 | 43.1 | 116.9 | 24.5 | 23'536.7 | 680.3 |
| 2006 | 34'905 | 3'810.8 | 1'319.4 | 17'182.9 | 390.4 | 426.0 | 2.7 | 3.2 | 9.7 | 5.7 | 42.8 | 113.9 | 31.5 | 23'339.1 | 668.6 |

Quelle: Amt für Umweltschutz

T_1.3_05

¹ Bevölkerungszahl vom Jahresanfang

Wasser
Verbrauch, 1982 - 2006

| Jahr | Total 1'000 m ³ | davon | | Netzverlust | | Durchschnittlicher Wasserverbrauch | | |
|------|-------------------------------|-------------------------------------|-------------------------------------|---|-----------------------------------|---|--|--|
| | | Grundwasser 1'000 m ³ | Quellwasser 1'000 m ³ | öffentl. Brunnen Haushalt, Gewerbe 1'000 m ³ | Industrie 1'000 m ³ | Haushalt ¹ m ³ pro Tag | Industrie ² m ³ pro Tag | Liter/Einwohner/Tag (inkl. Industrie) |
| 1982 | 8'860 | 5'327 | 3'533 | 4'424 | 4'436 | 12'121 | 22'179 | 1'301 |
| 1983 | 9'311 | 5'859 | 3'452 | 5'407 | 3'904 | 14'813 | 19'522 | 1'295 |
| 1984 | 8'838 | 5'453 | 3'385 | 4'693 | 4'145 | 12'858 | 20'725 | 1'259 |
| 1985 | 8'606 | 5'501 | 3'105 | 5'073 | 3'523 | 13'900 | 17'613 | 1'164 |
| 1986 | 8'312 | 4'823 | 3'489 | 5'211 | 3'161 | 14'277 | 15'804 | 1'098 |
| 1987 | 8'848 | 5'385 | 3'463 | 5'465 | 3'383 | 14'972 | 16'915 | 1'164 |
| 1988 | 9'233 | 5'669 | 3'564 | 5'436 | 3'797 | 14'893 | 18'985 | 1'203 |
| 1989 | 9'121 | 5'686 | 3'435 | 5'397 | 3'724 | 14'786 | 18'620 | 1'185 |
| 1990 | * | * | * | * | * | * | * | * |
| 1991 | 8'899 | 5'374 | 3'525 | 5'667 | 3'232 | 15'526 | 16'160 | 1'078 |
| 1992 | 8'820 | 5'304 | 3'516 | 5'696 | 3'232 | 15'605 | 15'620 | 1'046 |
| 1993 | 8'224 | 4'201 | 4'023 | 5'273 | 2'951 | 14'299 | 14'755 | 959 |
| 1994 | 8'375 | 5'268 | 3'107 | 5'429 | 2'946 | 14'874 | 14'730 | 967 |
| 1995 | 8'971 | 4'877 | 4'094 | 5'773 | 3'198 | 15'816 | 15'990 | 1'029 |
| 1996 | 8'014 | 4'340 | 3'684 | 5'194 | 2'830 | 14'230 | 14'150 | 911 |
| 1997 | 7'840 | 4'381 | 3'459 | 5'260 | 2'580 | 14'911 | 12'900 | 872 |
| 1998 | 8'627 | 5'208 | 3'419 | 5'973 | 2'654 | 16'364 | 13'270 | 926 |
| 1999 | 9'150 | 4'728 | 4'422 | 6'069 | 3'081 | 16'627 | 15'405 | 988 |
| 2000 | 9'281 | 4'734 | 4'547 | 6'079 | 3'202 | 16'655 | 16'010 | 994 |
| 2001 | 8'678 | 4'236 | 4'442 | 5'559 | 3'119 | 15'230 | 15'595 | 919 |
| 2002 | 8'157 | 3'739 | 4'418 | 5'261 | 2'896 | 14'414 | 14'480 | 853 |
| 2003 | 8'401 | 4'897 | 3'504 | 5'049 | 3'352 | 13'833 | 16'760 | 892 |
| 2004 | 7'991 | 4'276 | 3'715 | 4'623 | 3'368 | 12'666 | 16'840 | 860 |
| 2005 | 7'728 | 4'066 | 3'662 | 4'438 | 3'290 | 12'162 | 16'450 | 827 |
| 2006 | 8'312 | 4'376 | 3'936 | 4'827 | 3'485 | 13'225 | 17'425 | 871 |

Quelle: Amt für Umweltschutz

T_1.3_06

¹ 365 Tage
² 200 Tage

Abwasser Reinigung und Klärschlammentsorgung, 1997 - 2006

| Jahr | Abwassermenge ¹ Mio. m ³ / Jahr | Klärschlamm | | | |
|------|--|------------------------------|--|----------------------------------|-------------------------------|
| | | Anfall m ³ | landw. Verwertung ² m ³ | Entsorgung m ³ | Total Trockensubstanz t |
| 1997 | 9.6 | 22'590 | 13'224 | 9'358 | 1'096 |
| 1998 | 9.6 | 23'118 | 12'121 | 10'997 | 1'067 |
| 1999 | 13.2 | 18'553 | 7'471 | 11'082 | 1'092 |
| 2000 | 11.2 | 25'267 | 5'949 | 19'318 | 1'222 |
| 2001 | 10.9 | 24'602 | 3'907 | 20'695 | 1'025 |
| 2002 | 10.2 | 23'301 | 3'318 | 19'983 | 1'050 |
| 2003 | 8.8 | 26'631 | 3'758 | 22'873 | 1'109 |
| 2004 | 9.2 | 28'269 | 87 | 27'800 | 1'107 |
| 2005 | 8.8 | 34'132 | - | 34'132 | 1'499 |
| 2006 | 9.5 | 26'836 | - | 26'836 | 1'224 |

Quelle: Amt für Umweltschutz

T_1.3_07

¹ Gereinigte Abwässer aus Haushaltungen, Gewerbe und Industrie
² Verwendung als Dünger ab 2005 gesetzlich verboten

1.4 Energie

- Energieverbrauch und -import
- Stromproduktion und -verbrauch

„kurz & bündig“

2006:

Energieverbrauch 1'404'536 MWh

Energieverbrauch pro Kopf 39.9 MWh

Energie
Verbrauch bzw. Import, 1965 - 2006

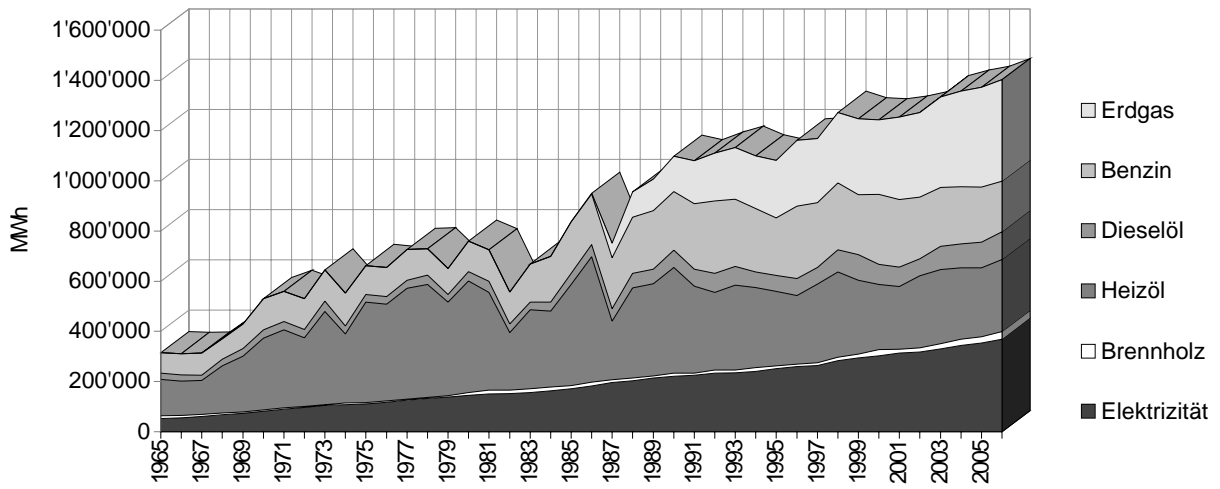

Quelle: Energiestatistik

A_1.4_01

Energie

Verbrauch und Erzeugung, 1980 - 2006

| in MWh | 1980 | 1985 | 1990 | 1995 | 2000 | 2005 | 2006 |
|-------------------------------------|----------------|----------------|------------------|------------------|------------------|------------------|------------------|
| Elektrizität ¹ | 144'955 | 171'234 | 221'176 | 252'593 | 302'018 | 353'128 | 369'497 |
| Erdgas | - | - | 140'705 | 229'370 | 296'992 | 397'130 | 404'534 |
| Heizöl | 443'941 | 402'985 | 420'929 | 296'574 | 260'123 | 273'989 | 287'403 |
| Benzin ² | 121'175 | 205'279 | 233'050 | 229'090 | 278'013 | 220'008 | 201'088 |
| Dieselöl ³ | 37'863 | 44'913 | 69'417 | 63'460 | 79'646 | 102'135 | 110'688 |
| Flüssiggas | 27'101 | 33'277 | 3'684 | 2'254 | 1'530 | 1'020 | 1'530 |
| Kohle | 1'661 | 1'005 | 304 | 215 | 195 | 73 | 50 |
| Brennholz | 11'625 | 12'411 | 12'407 | 10'471 | 25'419 | 26'043 | 29'746 |
| Total Verbrauch | 788'321 | 871'104 | 1'101'672 | 1'084'027 | 1'243'936 | 1'373'526 | 1'404'536 |
| Eigenversorgung | 66'569 | 61'289 | 67'819 | 81'077 | 103'494 | 90'398 | 93'789 |
| Verbrauch je Einwohner in MWh | 31.3 | 32.2 | 37.9 | 35.1 | 37.9 | 39.4 | 39.9 |

Quelle: Energiestatistik

T_1.4_01

¹ Bis 1994 Verbrauch im Landesnetz (ohne Eigenverbrauch der LKW). Ab 1995 Verbrauch im Inland (inkl. Eigenverbrauch der LKW).

² Bis 1999 wird die importierte Benzinmenge gemäss den Angaben der Grosshändler ausgewiesen. Ab 2000 werden die Benzinverkäufe an den liechtensteinischen Tankstellen ausgewiesen, die vom Amt für Umweltschutz erfasst werden.

³ Bis 2002 wird die importierte Dieselmenge gemäss den Angaben der Grosshändler ausgewiesen. Ab 2003 werden die Dieselmengen an den liechtensteinischen Tanksäulen ausgewiesen, die vom Amt für Umweltschutz erfasst werden.

Energie**Verbrauch und Import nach Energieträger, 1960 - 2006**

| Jahr | Elektrizität (MWh) ¹ | Brennholz (m ³) | Kohle (t) | Heizöl (t) | Dieselöl (t) ² | Benzin (t) ³ | Erdgas (MWh) | Flüssiggas (t) |
|------|------------------------------------|--------------------------------|--------------|---------------|------------------------------|----------------------------|-----------------|-------------------|
| 1960 | 37'628 | 4'644 | . | . | . | 5'448 | - | . |
| 1961 | 42'110 | 4'794 | . | . | . | 5'948 | - | . |
| 1962 | 46'601 | 4'651 | . | . | . | 6'122 | - | . |
| 1963 | 46'320 | 5'057 | . | . | . | 6'620 | - | . |
| 1964 | 48'008 | 4'566 | 1'400 | 10'438 | 1'931 | 7'017 | - | . |
| 1965 | 52'416 | 4'100 | 1'250 | 12'216 | 2'034 | 6'751 | - | . |
| 1966 | 56'102 | 3'398 | 1'035 | 11'433 | 2'145 | 6'986 | - | . |
| 1967 | 61'077 | 2'853 | 930 | 11'459 | 1'702 | 7'277 | - | . |
| 1968 | 67'542 | 2'510 | 211 | 15'870 | 2'191 | 6'674 | - | . |
| 1969 | 72'936 | 2'252 | 297 | 18'661 | 2'609 | 8'071 | - | . |
| 1970 | 81'730 | 1'746 | 514 | 24'129 | 2'796 | 10'278 | - | . |
| 1971 | 90'205 | 1'709 | 200 | 26'255 | 2'756 | 9'876 | - | . |
| 1972 | 96'377 | 1'458 | 181 | 23'085 | 2'824 | 10'138 | - | . |
| 1973 | 104'598 | 1'426 | 324 | 31'212 | 3'476 | 10'262 | - | . |
| 1974 | 108'639 | 2'298 | 324 | 23'151 | 2'705 | 10'779 | - | . |
| 1975 | 110'434 | 1'929 | 202 | 33'830 | 2'502 | 9'528 | - | . |
| 1976 | 117'675 | 1'715 | 147 | 32'471 | 2'644 | 9'495 | - | . |
| 1977 | 125'571 | 1'575 | 41 | 37'205 | 2'750 | 10'059 | - | 822 |
| 1978 | 132'655 | 1'752 | 131 | 37'898 | 3'081 | 8'657 | - | 992 |
| 1979 | 137'883 | 2'207 | 121 | 31'369 | 2'579 | 8'576 | - | 1'129 |
| 1980 | 144'955 | 4'081 | 204 | 37'428 | 3'192 | 10'017 | - | 2'126 |
| 1981 | 151'393 | 4'889 | 314 | 32'842 | 3'722 | 10'359 | - | 2'750 |
| 1982 | 152'065 | 4'923 | 128 | 19'332 | 2'931 | 10'492 | - | 2'271 |
| 1983 | 155'928 | 5'324 | 90 | 26'581 | 2'556 | 12'591 | - | 2'298 |
| 1984 | 163'813 | 5'308 | 132 | 25'474 | 3'005 | 15'059 | - | 2'560 |
| 1985 | 171'234 | 4'357 | 123 | 33'971 | 3'786 | 16'977 | - | 2'610 |
| 1986 | 182'414 | 5'340 | 86 | 42'172 | 4'062 | 16'581 | 3'316 | 2'493 |
| 1987 | 196'093 | 4'160 | 62 | 19'622 | 4'213 | 16'705 | 57'889 | 1'692 |
| 1988 | 203'943 | 3'549 | 52 | 30'253 | 4'961 | 18'404 | 100'974 | 497 |
| 1989 | 214'283 | 2'966 | 57 | 30'915 | 4'900 | 19'311 | 124'785 | 281 |
| 1990 | 221'176 | 4'355 | 37 | 35'484 | 5'852 | 19'273 | 140'705 | 289 |
| 1991 | 224'944 | 3'013 | 35 | 29'240 | 5'703 | 21'562 | 170'770 | 177 |
| 1992 | 233'000 | 4'344 | 42 | 26'083 | 6'397 | 23'848 | 191'330 | 336 |
| 1993 | 234'762 | 3'945 | 38 | 28'531 | 6'249 | 22'136 | 206'522 | 264 |
| 1994 | 241'159 | 4'980 | 27 | 26'931 | 5'194 | 20'895 | 209'830 | 206 |
| 1995 | 252'593 | 3'676 | 26 | 25'004 | 5'350 | 18'937 | 229'370 | 177 |
| 1996 | 259'303 | 3'410 | 19 | 23'053 | 5'738 | 23'883 | 262'318 | 212 |
| 1997 | 263'372 | 4'143 | 20 | 26'443 | 5'570 | 21'350 | 254'441 | 152 |
| 1998 | 283'639 | 4'634 | 21 | 28'701 | 7'349 | 22'073 | 280'459 | 156 |
| 1999 | 295'031 | 5'086 | 11 | 24'774 | 8'587 | 19'802 | 301'711 | 127 |
| 2000 | 302'018 | 8'922 | 24 | 21'931 | 6'715 | 22'982 | 296'992 | 120 |
| 2001 | 313'450 | 5'459 | 13 | 21'098 | 6'441 | 22'255 | 328'647 | 85 |
| 2002 | 318'340 | 5'709 | 12 | 24'218 | 5'615 | 20'332 | 336'717 | 92 |
| 2003 | 329'582 | 7'550 | 13 | 24'871 | 7'809 | 19'443 | 360'203 | 99 |
| 2004 | 344'715 | 8'257 | 10 | 24'036 | 8'009 | 18'815 | 380'553 | 90 |
| 2005 | 353'128 | 9'141 | 9 | 23'100 | 8'611 | 18'187 | 397'130 | 80 |
| 2006 | 369'497 | 10'441 | 6 | 24'231 | 9'332 | 16'623 | 404'534 | 120 |

Quelle: Energiestatistik

T_1.4_02

¹ Bis 1994 Verbrauch im Landesnetz (ohne Eigenverbrauch der LKW). Ab 1995 Verbrauch im Inland (inkl. Eigenverbrauch der LKW).² Bis 2002 wird die importierte Dieselmengen gemäss den Angaben der Grosshändler ausgewiesen. Ab 2003 werden die Dieselmengen an den liechtensteinischen Tanksäulen ausgewiesen, die vom Amt für Umweltschutz erfasst werden.³ Bis 1999 wird die importierte Benzinmenge gemäss den Angaben der Grosshändler ausgewiesen.

Ab 2000 werden die Benzinverkäufe an den liechtensteinischen Tankstellen ausgewiesen, die vom Amt für Umweltschutz erfasst werden.

Elektrischer Strom
Produktion und Verbrauch, 1980 - 2006

| Jahr | Produktion im Inland in MWh | Import in MWh | Export in MWh | Verbrauch im Inland in MWh |
|------|--------------------------------------|------------------|------------------|-------------------------------------|
| 1980 | 54'944 | 91'929 | 1'253 | 145'620 |
| 1981 | 62'858 | 90'285 | 1'023 | 152'120 |
| 1982 | 54'167 | 99'353 | 663 | 152'857 |
| 1983 | 53'281 | 103'842 | 507 | 156'616 |
| 1984 | 56'379 | 108'533 | 410 | 164'502 |
| 1985 | 48'878 | 124'453 | 349 | 172'982 |
| 1986 | 44'351 | 138'904 | 85 | 183'170 |
| 1987 | 48'776 | 148'100 | 53 | 196'823 |
| 1988 | 61'133 | 143'804 | 265 | 204'672 |
| 1989 | 64'759 | 150'504 | 136 | 215'127 |
| 1990 | 55'535 | 166'447 | 67 | 221'915 |
| 1991 | 55'724 | 170'191 | 154 | 225'761 |
| 1992 | 64'896 | 168'952 | 57 | 233'791 |
| 1993 | 70'669 | 164'772 | 59 | 235'382 |
| 1994 | 67'173 | 174'870 | 40 | 242'003 |
| 1995 | 73'064 | 179'552 | 23 | 252'593 |
| 1996 | 68'461 | 190'849 | 7 | 259'303 |
| 1997 | 66'898 | 196'492 | 18 | 263'372 |
| 1998 | 72'916 | 210'723 | - | 283'639 |
| 1999 | 76'579 | 218'452 | - | 295'031 |
| 2000 | 81'035 | 220'983 | - | 302'018 |
| 2001 | 80'603 | 232'847 | - | 313'450 |
| 2002 | 80'857 | 237'483 | - | 318'340 |
| 2003 | 59'249 | 270'333 | - | 329'582 |
| 2004 | 68'915 | 275'800 | - | 344'715 |
| 2005 | 67'756 | 285'372 | - | 353'128 |
| 2006 | 67'135 | 302'362 | - | 369'497 |

Quelle: Energiestatistik

T_1.4_03

2 BEVÖLKERUNG UND WOHNVERHÄLTNISSE

2.1 WOHNBEVÖLKERUNG

- Bevölkerungsstatistik
- Volkszählung

2.2 HAUSHALTE, GEBÄUDE

- Haushalte
- Gebäude und Wohnungen

2.3 BEVÖLKERUNGSBEWEGUNG

- Natürliches Bevölkerungswachstum, Wanderungssaldo
- Zivilstandsereignisse
- Einbürgerungen
- Ausländer in Liechtenstein

2.4 LIECHTENSTEINER IM AUSLAND

- Im Ausland registrierte Liechtensteiner

2 BEVÖLKERUNG UND WOHNVERHÄLTNISSE

In Liechtenstein leben über 35'000 Personen

Die ständige Wohnbevölkerung Liechtensteins erhöhte sich im Jahr 2006 um 263 Personen und erreichte am 31. Dezember 2006 den Stand von 35'168 Einwohnern. Die Zahl der Ausländer reduzierte sich um 10 Personen auf 11'907. Dabei sank der Ausländeranteil von 34.1% auf 33.9%. Der Anteil der Frauen an der ständigen Wohnbevölkerung betrug 50.7% oder 17'825 Personen. Von den 11'907 Ausländerinnen und Ausländern hatten 30.3% die schweizerische, 17.1% die österreichische und jeweils 10.0% die deutsche oder italienische Staatsbürgerschaft. Am 31. Dezember 2006 waren 23.3% der ständigen Wohnbevölkerung jünger als 20 Jahre und 11.9% 65 Jahre und älter. Der Anteil der 20- bis 65-Jährigen betrug 64.8%. Das Durchschnittsalter der ständigen Bevölkerung erhöhte sich im Jahr 2006 um 118 Tage und betrug am 31. Dezember 2006 38.84 Jahre. Das Durchschnittsalter der Frauen lag mit 39.64 Jahren deutlich höher als das der Männer mit 38.02 Jahren.

Ein Drittel der Haushalte sind Einpersonenhaushalte

Die Zahl der Haushalte wurde anlässlich der Volkszählung 2000 erhoben. Die Zahl der Privathaushalte betrug 13'282, davon waren rund ein Drittel (4'231) Einpersonenhaushalte.

169 Personen eingebürgert

Die Zunahme der ständigen Wohnbevölkerung um 263 Personen war im Jahr 2006 auf einen Geburtenüberschuss von 141 Personen (361 Geburten abzüglich 220 Todesfälle) sowie auf einen Einwanderungsüberschuss von 122 Personen zurückzuführen. Im Jahr 2006 heirateten 290 in Liechtenstein wohnhafte Personen. Das ergab einen Rückgang um 16.9% gegenüber dem Vorjahr, als sich 349 Personen vermählten. Im Jahr 2006 wurden 169 in Liechtenstein wohnhafte Personen eingebürgert. Die Aufteilung nach Einbürgerungskategorien war wie folgt: 111 Alteingesessene, 22 Männer und 11 Frauen durch Heirat, 12 Personen durch Abstammung, 13 Personen durch andere Einbürgerungsverfahren.

Wohnbevölkerung nach Gemeinde, 31.12.2006

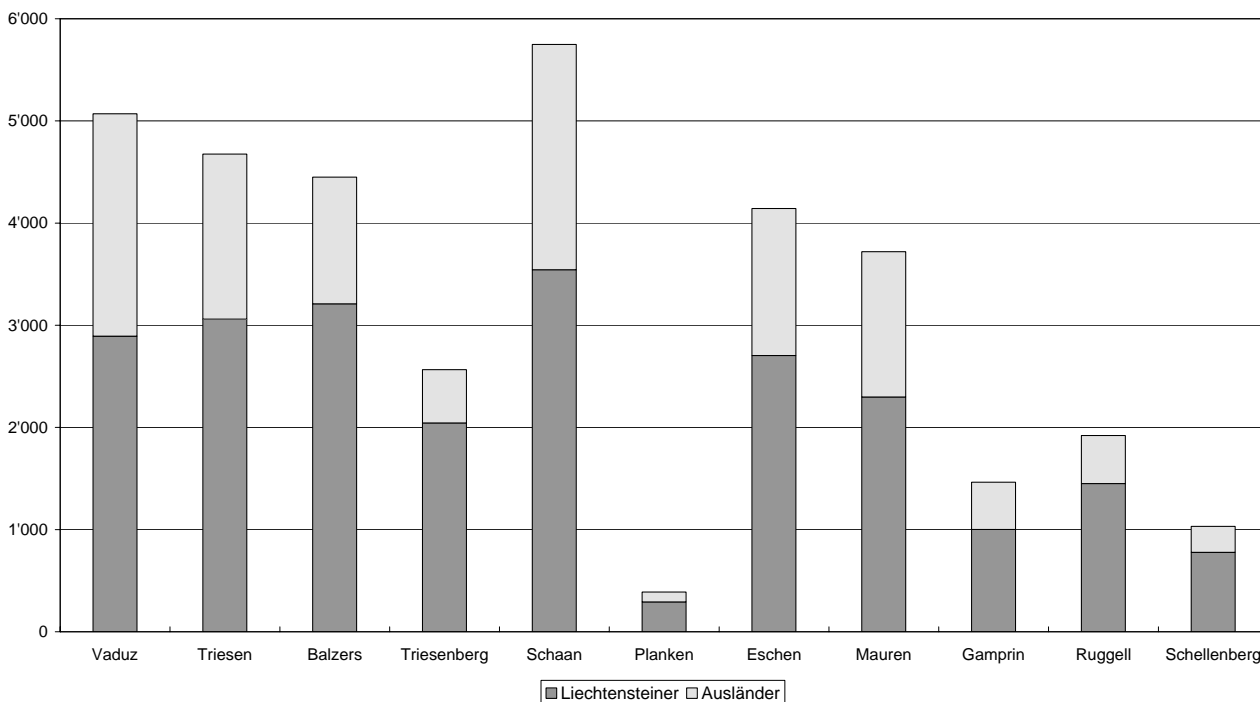

Quelle: Bevölkerungsstatistik

A_2.0_01

METHODEN UND DATENQUELLEN

- Bevölkerungsstatistik** Die Definition der Bevölkerung entspricht den harmonisierten europäischen Vorgaben. Laut Eurostat, dem Statistischen Amt der Europäischen Gemeinschaften, „...umfasst die Bevölkerung eines Landes alle Personen, Staatsangehörige und Ausländer, die im Wirtschaftsgebiet eines Landes ansässig sind. (...) Als im Land ansässig gelten alle Personen, die sich im Wirtschaftsgebiet dieses Landes für einen Zeitraum von länger als einem Jahr aufhalten oder aufhalten wollen (...)“. Deshalb wird seit 1999 zwischen der ständigen und nicht ständigen Bevölkerung unterschieden. Dabei zählen zur nicht ständigen Bevölkerung jene Personen, die sich voraussichtlich nur vorübergehend im Land aufhalten; also gemäss Eurostat nicht als in Liechtenstein ansässig gelten. Als Grundlage für die Ermittlung des Bevölkerungsstandes dient die Datenbank "Zentrale Personenverwaltung" der Landesverwaltung. Das Ausländer- und Passamt aktualisiert die Ausländerinnen und Ausländer, das Amt für Volkswirtschaft die Liechtensteinerinnen und Liechtensteiner. Die Aktualisierungen erfolgen unter anderem aufgrund der Meldungen der Einwohnerkontrollen der elf Gemeinden.
- Volkszählungen** Seit 1930 werden die alle 10 Jahre stattfindenden Volkszählungen in Zusammenarbeit mit der Schweiz durchgeführt. Als Grundlage werden die schweizerischen Fragebogen herangezogen und auf die liechtensteinischen Verhältnisse angepasst. Die Auswertung der Fragebogen erfolgt jeweils in Zusammenarbeit mit dem Schweizer Bundesamt für Statistik. Die letzte Volkszählung fand am 5. Dezember 2000 statt und umfasste eine Personen-, Haushalts- und Gebäudezählung.
- Zivilstandsstatistik** Die Zivilstandsstatistik beinhaltet die natürlichen Bevölkerungsbewegungen (Geburten, Sterbefälle) und die Zivilstandsänderungen (Eheschliessungen, Ehescheidungen) der inländischen Bevölkerung. Die Datenbasis bilden die amtlichen Dokumente (Anzeigen, Meldungen) und die Eintragungen dieser standesamtlichen Ereignisse durch das Zivilstandsamt in die Datenbank „Zentrale Personenverwaltung“ der Landesverwaltung.
- In Liechtenstein besteht das Problem der geeigneten Erfassung der Anzahl Eheschliessungen und Ehescheidungen. Da Liechtenstein über eine kleine räumliche Ausdehnung verfügt, finden viel mehr grenzüberschreitende Eheschliessungen und Ehescheidungen statt, als dies bei einem grösseren Staat der Fall ist. Eine Zählung jeder Eheschliessung, bei der mindestens eine Person in Liechtenstein wohnhaft ist, würde eine grössere Zahl von Heiraten ergeben, als wenn sich nur Personen mit inländischem Wohnsitz vermählen. Zur Ermittlung der Anzahl Eheschliessungen und Ehescheidungen werden auf Empfehlung von Eurostat, dem Statistischen Amt der Europäischen Gemeinschaften, nur die Heiraten bzw. Scheidungen herangezogen, bei denen der Mann Wohnsitz in Liechtenstein hat. Dadurch werden im internationalen Kontext Doppelzählungen bei Eheschliessungen und Ehescheidungen reduziert.

GLOSSAR

- Alter** Das Alter wird in der Bevölkerungsstatistik nach der Altersjahrmethode berechnet (Alter in vollendeten Jahren). Bei den Volkszählungen beruht die Auswertung auf dem Geburtsjahr, obwohl der Stichtag nicht auf das Jahresende fällt.
- Bevölkerungsbilanz** Die Bevölkerungsbilanz zeigt den Bevölkerungsbestand am Jahresanfang, die natürliche und räumliche Bevölkerungsbewegung und den Jahresendstand. Die natürliche Bevölkerungsbewegung (Geburten und Sterbefälle) wird statistisch erfasst, während die räumliche Bevölkerungsbewegung (Zu- und Auswanderung) als Wanderungssaldo aus der Differenz von Bevölkerungszuwachs und Geburtenüberschuss errechnet wird. Im Wanderungssaldo sind auch allfällige rechnerische Differenzen enthalten.
- Gebäude** Die im Rahmen der Volkszählung durchgeführte Gebäude- und Wohnungszählung erstreckt sich nicht auf alle Gebäude, sondern nur auf jene mit Räumlichkeiten, die mit einem Wohnzweck verbunden sind oder zum Zeitpunkt der Erhebung bewohnt waren. Als Gebäude im Sinne der Zählung gilt jedes freistehende oder durch Brandmauern von einem anderen Gebäude getrennte Bauwerk, das am Stichtag bewohnt oder bewohnbar war. Am Stichtag unbewohnte Gebäude werden nur gezählt, wenn sie für ein dauerndes Wohnen ausgestattet sind. Von der Zählung ausgeschlossen sind: Verwaltungsgebäude, Geschäftshäuser, Gebäude mit kulturellen Zwecken, Fabrikgebäude, Lagerräume, Garagen, Kultusgebäude, Schulhäuser, Turn- und Sporthallen, Hallenbäder sowie Ökonomietrakte von Bauernhöfen, soweit sie nicht zum Zeitpunkt der Zählung eine zumindest zeitweise bewohnte Wohnung enthielten.
- Herkunft** Unterschieden wird zwischen Liechtensteinern und Ausländern.
- Kollektivhaushalt** Zu den Kollektivhaushalten zählen Anstalten wie Alters- und Pflegeheime, Strafanstalten, Internatsschulen, Klöster, aber auch Pensionen, Studentenheime und Heime für Asylsuchende.
- Liechtensteiner im Ausland** Zu den Liechtensteinern im Ausland werden diejenigen Personen gezählt, die über eine liechtensteinische Staatsbürgerschaft verfügen und bei den schweizerischen oder liechtensteinischen Botschaften oder Konsulaten als liechtensteinische Staatsangehörige gemeldet sind. Die effektive Zahl der Liechtensteiner im Ausland liegt über den ausgewiesenen Angaben, da sich nicht alle Personen melden und Doppelstaatsbürgerschaften vermehrt zu verzeichnen sind.
- Privathaushalt** Alle Haushalte, die keine Kollektivhaushalte sind. Dazu zählen Einpersonenhaushalte, Familienhaushalte und Nichtfamilienhaushalte in Privatwohnungen.
- Ständige Bevölkerung** Zur ständigen Bevölkerung in Liechtenstein zählen alle in Liechtenstein wohnhaften Liechtensteiner und Ausländer, die 12 Monate in Liechtenstein wohnen oder beabsichtigen, sich 12 Monate und länger in Liechtenstein aufzuhalten. Dies sind in Liechtenstein wohnhafte Liechtensteiner, Niedergelassene, Jahresaufenthalter, Zöllner und deren Angehörige, Kurzaufenthalter und vorläufig Aufgenommene, die länger als 12 Monate in Liechtenstein wohnen.

GLOSSAR

- Nicht ständige Bevölkerung** Nicht zur ständigen Bevölkerung gehören Personen, die sich voraussichtlich nur vorübergehend in Liechtenstein aufhalten. Dazu zählen in Liechtenstein die Kurzaufenthalter, die weniger als 12 Monate in Liechtenstein wohnen, sowie die Asylsuchenden und Schutzbedürftigen.
- Wohnung** Als Wohnung werden sämtliche Wohneinheiten bezeichnet, die über eine Küche oder Kochnische verfügen (inkl. Einfamilienhäuser). Unter einer Wohneinheit versteht man sämtliche Räumlichkeiten, die zum Zeitpunkt der Erhebung einem Privathaushalt als Wohnort dienen. Ausgeschlossen sind damit Wohneinheiten, die nicht zu Wohnzwecken gebraucht werden (Büros, Arztpraxen, usw.). Nicht als Wohneinheit gelten ferner die Räumlichkeiten in provisorischen oder mobilen Unterkünften. Als bewohnte Wohnungen gelten alle von einem Privathaushalt dauernd bewohnten Wohnungen.

2.1 Wohnbevölkerung

- **Bevölkerungsstatistik**
- **Volkszählung**

„kurz & bündig“

31.12.2006:

Ständige Bevölkerung 35'168

Männer 17'343

Frauen 17'825

Ausländeranteil 33.9%

Ständige Bevölkerung
Altersaufbau nach Geschlecht und Herkunft, 31.12.2006

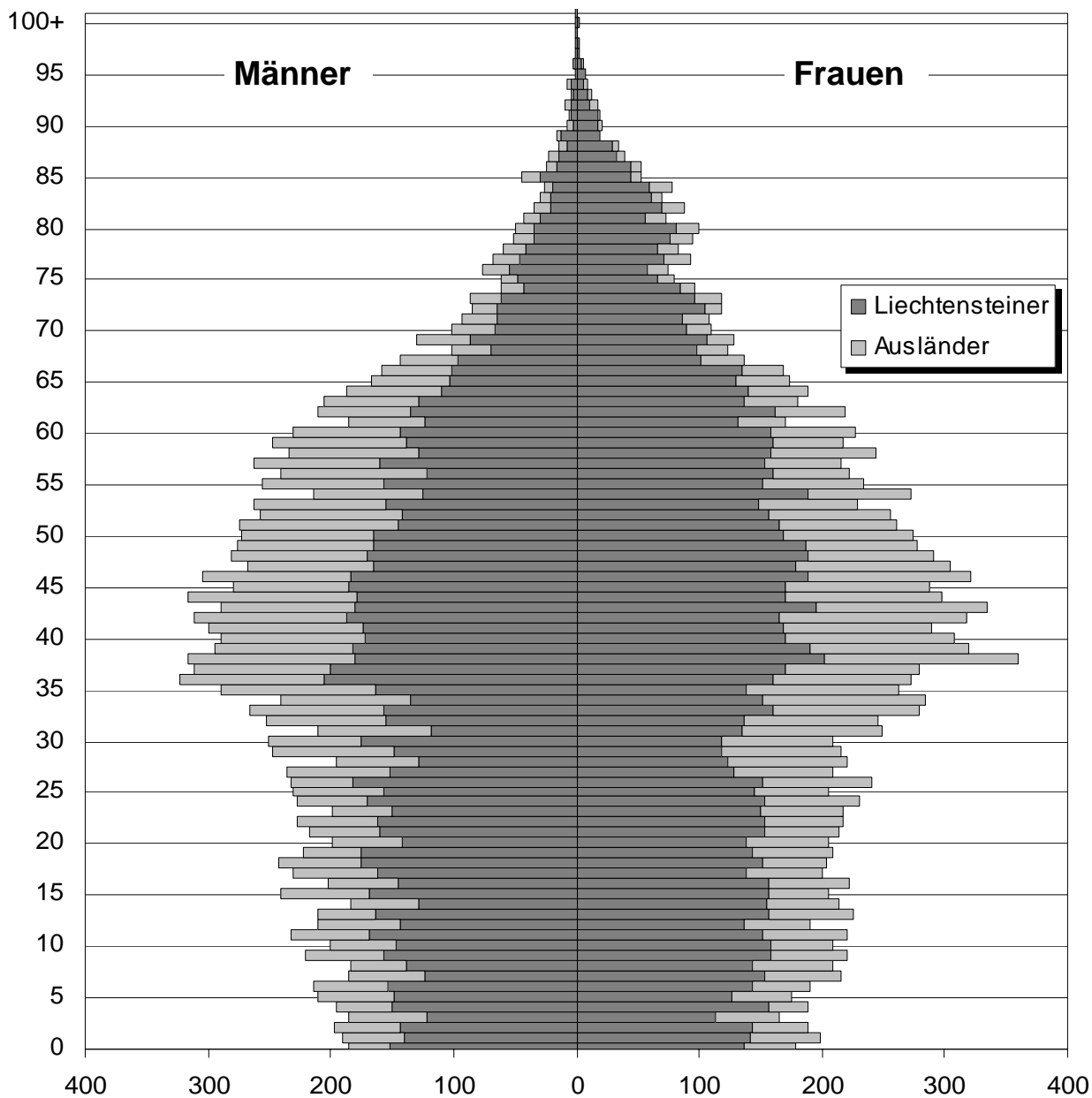

Quelle: Bevölkerungsstatistik

A_2.1_01

**Bevölkerung
nach Wohngemeinde, 1930 - 2006**

| Jahr ¹ | Vaduz | Triesen | Balzers | Triesenberg | Schaan | Planken | Eschen | Mauren | Gamprin | Ruggell | Schellenberg | Liechtenstein |
|-------------------|-------|---------|---------|-------------|--------|---------|--------|--------|---------|---------|--------------|---------------|
| 1930 ² | 1'632 | 1'147 | 1'347 | 999 | 1'464 | 81 | 927 | 1'055 | 333 | 564 | 399 | 9'948 |
| 1941 ² | 2'007 | 1'185 | 1'411 | 1'071 | 1'831 | 101 | 1'014 | 1'109 | 364 | 599 | 402 | 11'094 |
| 1945 | 2'415 | 1'318 | 1'532 | 1'157 | 2'048 | 109 | 1'120 | 1'082 | 372 | 588 | 400 | 12'141 |
| 1950 ² | 2'735 | 1'405 | 1'746 | 1'256 | 2'309 | 110 | 1'288 | 1'401 | 390 | 707 | 410 | 13'757 |
| 1955 | 3'031 | 1'480 | 1'823 | 1'354 | 2'697 | 116 | 1'368 | 1'408 | 400 | 739 | 445 | 14'861 |
| 1960 ² | 3'398 | 1'789 | 2'115 | 1'414 | 3'022 | 122 | 1'571 | 1'536 | 434 | 783 | 444 | 16'628 |
| 1965 | 3'775 | 2'319 | 2'464 | 1'592 | 3'480 | 135 | 1'888 | 1'841 | 529 | 822 | 459 | 19'304 |
| 1966 | 3'957 | 2'372 | 2'493 | 1'628 | 3'588 | 141 | 1'999 | 1'886 | 558 | 822 | 472 | 19'916 |
| 1967 | 3'966 | 2'465 | 2'594 | 1'665 | 3'705 | 146 | 2'072 | 1'935 | 577 | 826 | 482 | 20'433 |
| 1968 | 4'067 | 2'586 | 2'738 | 1'711 | 3'894 | 160 | 2'106 | 2'026 | 592 | 851 | 506 | 21'237 |
| 1969 | 3'870 | 2'600 | 2'640 | 1'770 | 3'800 | 170 | 2'060 | 2'010 | 640 | 860 | 510 | 20'930 |
| 1970 ² | 3'921 | 2'637 | 2'704 | 1'813 | 3'890 | 177 | 2'114 | 2'055 | 660 | 866 | 513 | 21'350 |
| 1971 | 3'970 | 2'730 | 2'760 | 1'850 | 3'980 | 190 | 2'170 | 2'110 | 690 | 880 | 520 | 21'850 |
| 1972 | 4'270 | 2'711 | 2'700 | 1'779 | 4'156 | 202 | 2'260 | 2'234 | 670 | 918 | 514 | 22'414 |
| 1973 | 4'326 | 2'898 | 2'903 | 1'813 | 4'302 | 216 | 2'194 | 2'279 | 694 | 987 | 544 | 23'156 |
| 1974 | 4'382 | 2'939 | 3'023 | 1'936 | 4'359 | 218 | 2'361 | 2'298 | 710 | 965 | 554 | 23'745 |
| 1975 | 4'472 | 2'889 | 3'104 | 1'952 | 4'320 | 221 | 2'421 | 2'319 | 697 | 990 | 562 | 23'947 |
| 1976 | 4'620 | 2'912 | 3'049 | 2'002 | 4'354 | 235 | 2'375 | 2'343 | 709 | 1'007 | 563 | 24'169 |
| 1977 | 4'704 | 2'905 | 3'112 | 2'019 | 4'513 | 250 | 2'471 | 2'426 | 717 | 1'023 | 575 | 24'715 |
| 1978 | 4'856 | 2'951 | 3'196 | 2'017 | 4'581 | 257 | 2'584 | 2'547 | 717 | 1'053 | 581 | 25'340 |
| 1979 | 4'892 | 2'935 | 3'234 | 2'099 | 4'636 | 272 | 2'700 | 2'584 | 764 | 1'102 | 590 | 25'808 |
| 1980 ² | 4'606 | 2'970 | 3'186 | 2'098 | 4'551 | 280 | 2'594 | 2'463 | 777 | 1'113 | 577 | 25'215 |
| 1981 | 4'980 | 3'021 | 3'282 | 2'186 | 4'534 | 285 | 2'665 | 2'575 | 825 | 1'200 | 577 | 26'130 |
| 1982 | 4'904 | 3'060 | 3'419 | 2'220 | 4'572 | 276 | 2'683 | 2'596 | 829 | 1'220 | 601 | 26'380 |
| 1983 | 4'896 | 3'055 | 3'420 | 2'219 | 4'619 | 273 | 2'690 | 2'637 | 837 | 1'241 | 625 | 26'512 |
| 1984 | 4'872 | 3'033 | 3'463 | 2'217 | 4'653 | 280 | 2'730 | 2'664 | 862 | 1'270 | 636 | 26'680 |
| 1985 | 4'927 | 3'043 | 3'460 | 2'241 | 4'697 | 293 | 2'785 | 2'703 | 927 | 1'326 | 674 | 27'076 |
| 1986 | 4'920 | 3'180 | 3'477 | 2'277 | 4'757 | 290 | 2'844 | 2'713 | 907 | 1'362 | 672 | 27'399 |
| 1987 | 4'891 | 3'248 | 3'509 | 2'313 | 4'836 | 299 | 2'867 | 2'706 | 927 | 1'387 | 731 | 27'714 |
| 1988 | 4'919 | 3'329 | 3'581 | 2'348 | 4'883 | 299 | 2'933 | 2'767 | 934 | 1'443 | 745 | 28'181 |
| 1989 | 4'874 | 3'377 | 3'668 | 2'379 | 4'930 | 295 | 2'964 | 2'798 | 944 | 1'454 | 769 | 28'452 |
| 1990 ² | 4'897 | 3'543 | 3'791 | 2'296 | 5'036 | 312 | 3'103 | 2'774 | 989 | 1'479 | 812 | 29'032 |
| 1991 | 4'887 | 3'586 | 3'752 | 2'403 | 5'035 | 312 | 3'138 | 2'919 | 1'003 | 1'516 | 835 | 29'386 |
| 1992 | 4'995 | 3'696 | 3'835 | 2'372 | 5'083 | 310 | 3'239 | 2'926 | 1'046 | 1'532 | 834 | 29'868 |
| 1993 | 5'072 | 3'776 | 3'841 | 2'406 | 5'129 | 317 | 3'336 | 2'938 | 1'085 | 1'529 | 881 | 30'310 |
| 1994 | 5'067 | 3'789 | 3'917 | 2'460 | 5'143 | 316 | 3'443 | 2'963 | 1'092 | 1'550 | 889 | 30'629 |
| 1995 | 5'085 | 3'885 | 3'954 | 2'461 | 5'106 | 326 | 3'428 | 3'049 | 1'129 | 1'621 | 879 | 30'923 |
| 1996 | 5'017 | 3'988 | 3'972 | 2'467 | 5'130 | 333 | 3'459 | 3'088 | 1'138 | 1'642 | 909 | 31'143 |
| 1997 | 4'975 | 4'062 | 4'016 | 2'469 | 5'096 | 337 | 3'513 | 3'107 | 1'157 | 1'668 | 920 | 31'320 |
| 1998 | 5'106 | 4'168 | 4'118 | 2'508 | 5'262 | 347 | 3'571 | 3'114 | 1'173 | 1'693 | 955 | 32'015 |
| 1999 | 5'043 | 4'292 | 4'183 | 2'505 | 5'346 | 352 | 3'661 | 3'216 | 1'158 | 1'687 | 983 | 32'426 |
| 2000 | 4'927 | 4'381 | 4'233 | 2'556 | 5'454 | 355 | 3'791 | 3'288 | 1'159 | 1'744 | 975 | 32'863 |
| 2001 | 4'949 | 4'509 | 4'299 | 2'596 | 5'556 | 357 | 3'863 | 3'457 | 1'207 | 1'754 | 978 | 33'525 |
| 2002 | 5'038 | 4'558 | 4'312 | 2'607 | 5'573 | 366 | 3'886 | 3'516 | 1'229 | 1'805 | 973 | 33'863 |
| 2003 | 5'005 | 4'633 | 4'353 | 2'591 | 5'639 | 373 | 3'993 | 3'625 | 1'301 | 1'834 | 947 | 34'294 |
| 2004 | 5'053 | 4'578 | 4'423 | 2'564 | 5'752 | 368 | 3'996 | 3'634 | 1'414 | 1'872 | 946 | 34'600 |
| 2005 | 5'047 | 4'643 | 4'436 | 2'542 | 5'811 | 366 | 4'076 | 3'649 | 1'436 | 1'925 | 974 | 34'905 |
| 2006 | 5'070 | 4'674 | 4'450 | 2'566 | 5'747 | 387 | 4'141 | 3'718 | 1'463 | 1'920 | 1'032 | 35'168 |

Quelle: Wohnbevölkerungsstatistik bzw. Bevölkerungsstatistik

T_2.1_01

¹ Wohnsitz-Bevölkerung (per 1. Dezember; seit 1981: per 31. Dezember)² Volkszählung

**Ständige Bevölkerung
nach Herkunft, Geschlecht, Zivilstand und Wohngemeinde, 31.12.2006**

| | Wohngemeinde | | | | | | | | | | | |
|-------------------------|--------------|--------------|--------------|--------------|--------------|------------|--------------|--------------|--------------|--------------|--------------|---------------|
| | Vaduz | Triesen | Balzers | Triesenberg | Schaan | Planken | Eschen | Mauren | Gamprin | Ruggell | Schellenberg | Liechtenstein |
| TOTAL | 5'070 | 4'674 | 4'450 | 2'566 | 5'747 | 387 | 4'141 | 3'718 | 1'463 | 1'920 | 1'032 | 35'168 |
| LIECHTEN-STEINER | | | | | | | | | | | | |
| männlich Total | 1'394 | 1'472 | 1'546 | 1'010 | 1'697 | 146 | 1'336 | 1'082 | 484 | 718 | 391 | 11'276 |
| ledig | 708 | 762 | 854 | 517 | 828 | 75 | 699 | 576 | 258 | 390 | 221 | 5'888 |
| verheiratet | 574 | 600 | 619 | 429 | 743 | 62 | 538 | 441 | 196 | 296 | 158 | 4'656 |
| verwitwet | 17 | 21 | 16 | 14 | 33 | 3 | 22 | 18 | 5 | 6 | 1 | 156 |
| getrennt | 2 | 3 | 4 | 5 | 7 | - | 3 | 5 | 3 | 2 | 1 | 35 |
| geschieden | 93 | 86 | 53 | 45 | 86 | 6 | 74 | 42 | 22 | 24 | 10 | 541 |
| weiblich Total | 1'499 | 1'588 | 1'663 | 1'032 | 1'845 | 146 | 1'366 | 1'215 | 515 | 731 | 385 | 11'985 |
| ledig | 606 | 693 | 755 | 443 | 790 | 55 | 621 | 538 | 236 | 344 | 187 | 5'268 |
| verheiratet | 589 | 613 | 683 | 437 | 742 | 74 | 515 | 506 | 214 | 300 | 155 | 4'828 |
| verwitwet | 154 | 142 | 135 | 104 | 170 | 9 | 142 | 93 | 33 | 49 | 25 | 1'056 |
| getrennt | 5 | 7 | 5 | 4 | 6 | - | 2 | 5 | 2 | 3 | - | 39 |
| geschieden | 145 | 133 | 85 | 44 | 137 | 8 | 86 | 73 | 30 | 35 | 18 | 794 |
| AUSLÄNDER | | | | | | | | | | | | |
| männlich Total | 1'057 | 810 | 677 | 284 | 1'122 | 54 | 714 | 740 | 248 | 246 | 115 | 6'067 |
| ledig | 412 | 269 | 230 | 97 | 383 | 9 | 264 | 251 | 73 | 81 | 30 | 2'099 |
| verheiratet | 552 | 469 | 401 | 161 | 642 | 40 | 394 | 432 | 158 | 146 | 74 | 3'469 |
| verwitwet | 15 | 11 | 10 | 1 | 16 | - | 10 | 7 | 2 | 1 | 1 | 74 |
| getrennt | 4 | 2 | 3 | 2 | 4 | 1 | 1 | 5 | 3 | - | - | 25 |
| geschieden | 74 | 59 | 33 | 23 | 77 | 4 | 45 | 45 | 12 | 18 | 10 | 400 |
| weiblich Total | 1'120 | 804 | 564 | 240 | 1'083 | 41 | 725 | 681 | 216 | 225 | 141 | 5'840 |
| ledig | 418 | 260 | 197 | 88 | 366 | 11 | 256 | 249 | 71 | 66 | 58 | 2'040 |
| verheiratet | 515 | 439 | 313 | 127 | 574 | 28 | 399 | 373 | 124 | 139 | 73 | 3'104 |
| verwitwet | 81 | 29 | 23 | 7 | 57 | - | 25 | 17 | 6 | 3 | 2 | 250 |
| getrennt | 2 | 1 | 2 | - | 7 | - | 3 | 2 | 2 | - | - | 19 |
| geschieden | 104 | 75 | 29 | 18 | 79 | 2 | 42 | 40 | 13 | 17 | 8 | 427 |

Quelle: Bevölkerungsstatistik

T_2.1_02

Ausländeranteil
Anteil nach Wohngemeinde, 31.12.2006

| | Wohngemeinde | | | | | | | | | | | |
|-----------------|--------------|---------|---------|-------------|--------|---------|--------|--------|---------|---------|--------------|---------------|
| | Vaduz | Triesen | Balzers | Triesenberg | Schaan | Planken | Eschen | Mauren | Gamprin | Ruggell | Schellenberg | Liechtenstein |
| Liechtensteiner | 57.0% | 65.0% | 72.0% | 80.0% | 62.0% | 75.0% | 65.0% | 62.0% | 68.0% | 75.0% | 75.0% | 66.1% |
| Ausländer | 43.0% | 35.0% | 28.0% | 20.0% | 38.0% | 25.0% | 35.0% | 38.0% | 32.0% | 25.0% | 25.0% | 33.9% |

Quelle: Bevölkerungsstatistik

T_2.1_03

Bürger des Fürstentums Liechtenstein
nach Heimat- und Wohngemeinde, 31.12.2006

| Heimat-gemeinde | Wohngemeinde | | | | | | | | | | | |
|-----------------|--------------|---------|---------|-------------|--------|---------|--------|--------|---------|---------|--------------|---------------|
| | Vaduz | Triesen | Balzers | Triesenberg | Schaan | Planken | Eschen | Mauren | Gamprin | Ruggell | Schellenberg | Liechtenstein |
| TOTAL | 2'893 | 3'060 | 3'209 | 2'042 | 3'542 | 292 | 2'702 | 2'297 | 999 | 1'449 | 776 | 23'261 |
| Vaduz | 1'517 | 246 | 61 | 80 | 323 | 28 | 80 | 80 | 52 | 47 | 5 | 2'519 |
| Triesen | 155 | 1'731 | 125 | 72 | 131 | 7 | 46 | 57 | 36 | 26 | 38 | 2'424 |
| Balzers | 223 | 270 | 2'689 | 75 | 180 | 12 | 91 | 61 | 29 | 29 | 35 | 3'694 |
| Triesenberg | 185 | 257 | 77 | 1'632 | 202 | 3 | 126 | 73 | 39 | 33 | 22 | 2'649 |
| Schaan | 221 | 154 | 68 | 53 | 2'047 | 41 | 169 | 125 | 50 | 78 | 22 | 3'028 |
| Planken | 19 | 15 | 11 | 2 | 66 | 129 | 19 | 17 | 11 | 5 | 6 | 300 |
| Eschen | 133 | 117 | 36 | 27 | 151 | 15 | 1'641 | 118 | 55 | 52 | 21 | 2'366 |
| Mauren | 183 | 118 | 69 | 38 | 221 | 15 | 258 | 1'547 | 106 | 94 | 87 | 2'736 |
| Gamprin | 43 | 31 | 14 | 14 | 47 | 4 | 52 | 14 | 493 | 40 | 21 | 773 |
| Ruggell | 109 | 53 | 21 | 16 | 102 | 28 | 101 | 55 | 58 | 995 | 26 | 1'564 |
| Schellenberg | 88 | 68 | 38 | 33 | 67 | 10 | 119 | 150 | 70 | 50 | 493 | 1'186 |
| Landesbürger | 17 | - | - | - | 5 | - | - | - | - | - | - | 22 |

Quelle: Bevölkerungsstatistik

T_2.1_04

Ständige Bevölkerung
nach Staatsbürgerschaft und Altersgruppe, 31.12.2006

| Staatsbürgerschaft | Altersgruppe | | | | | | | | | | | Total |
|-------------------------|--------------|-------|-------|-------|-------|-------|-------|-------|-------|-------|------|-------|
| | 0-9 | 10-19 | 20-29 | 30-39 | 40-49 | 50-59 | 60-69 | 70-79 | 80-89 | 90-99 | 100+ | |
| Afghanistan | - | - | 2 | - | - | - | - | - | - | - | - | 2 |
| Ägypten | - | - | 2 | 4 | - | - | - | - | - | - | - | 6 |
| Algerien | - | - | - | 1 | - | - | - | - | - | - | - | 1 |
| Argentinien | - | - | 3 | 2 | 1 | 1 | 1 | - | - | - | - | 8 |
| Armenien | - | 1 | 3 | 2 | 1 | 1 | - | - | - | - | - | 8 |
| Äthiopien | - | - | - | 1 | - | - | - | - | - | - | - | 1 |
| Australien | - | - | 1 | 3 | - | - | - | - | - | - | - | 4 |
| Bahamas | - | - | - | - | 1 | - | - | - | - | - | - | 1 |
| Bangladesh | - | - | - | 1 | - | - | - | - | - | - | - | 1 |
| Belarus (Weissrussland) | - | - | 2 | 1 | - | - | - | - | - | - | - | 3 |
| Belgien | - | 5 | 4 | 1 | 6 | 2 | 1 | - | - | - | - | 19 |
| Bolivien | - | - | - | 1 | - | - | - | - | - | - | - | 1 |
| Bosnien-Herzegowina | 41 | 51 | 36 | 60 | 62 | 62 | 14 | 4 | 1 | - | - | 331 |
| Brasilien | 2 | 5 | 14 | 18 | 10 | 1 | 1 | - | - | - | - | 51 |
| Bulgarien | - | - | - | 1 | 3 | - | - | - | - | - | - | 4 |
| Chile | - | 2 | - | - | - | - | 1 | - | - | - | - | 3 |
| China (Volksrepublik) | 3 | 12 | 20 | 7 | 14 | 2 | - | - | - | - | - | 58 |
| Costa Rica | - | - | - | - | 1 | - | - | - | - | - | - | 1 |
| Dänemark | 5 | 3 | - | 6 | 4 | 3 | 1 | - | - | - | - | 22 |
| Demokr. Republik Kongo | - | - | - | - | - | 1 | - | - | - | - | - | 1 |
| Deutschland | 104 | 116 | 81 | 185 | 291 | 127 | 141 | 99 | 41 | 5 | - | 1'190 |
| Dominikanische Republik | 3 | 7 | 6 | 8 | 4 | - | - | - | - | - | - | 28 |
| Ecuador | 1 | - | - | 4 | - | - | - | - | - | - | - | 5 |
| Elfenbeinküste | - | - | 1 | - | - | - | - | - | - | - | - | 1 |
| Estland | - | - | - | - | 1 | - | - | - | - | - | - | 1 |
| Finnland | - | - | 1 | - | - | 1 | - | 1 | - | - | - | 3 |
| Frankreich | 6 | 3 | 3 | 16 | 11 | 16 | 1 | 3 | 3 | 1 | - | 63 |
| Griechenland | 5 | 8 | 12 | 8 | 8 | 17 | 9 | 3 | - | - | - | 70 |
| Grossbritannien | - | 1 | 6 | 7 | 10 | 9 | 3 | 2 | 1 | - | - | 39 |
| Guatemala | - | - | - | - | 1 | - | - | - | - | - | - | 1 |
| Guinea | - | - | - | - | 1 | - | - | - | - | - | - | 1 |
| Indien | - | - | 1 | 1 | 1 | - | - | - | - | - | - | 3 |
| Indonesien | - | - | - | 3 | - | - | - | - | - | - | - | 3 |
| Irak | - | - | - | 1 | - | - | - | - | - | - | - | 1 |
| Iran | - | 1 | - | 1 | - | - | - | - | - | - | - | 2 |
| Irland | 2 | - | - | 2 | 4 | - | 1 | - | - | - | - | 9 |
| Island | - | - | - | - | 1 | - | - | - | - | - | - | 1 |
| Israel | - | - | - | 1 | - | - | - | - | - | - | - | 1 |
| Italien | 129 | 134 | 186 | 238 | 208 | 198 | 79 | 20 | 2 | - | - | 1'194 |
| Japan | - | - | 1 | 2 | 3 | 1 | - | - | - | - | - | 7 |
| Jordanien | - | - | - | 2 | - | - | - | - | - | - | - | 2 |
| Kamerun | - | - | - | 2 | 1 | - | - | - | - | - | - | 3 |
| Kanada | - | - | - | - | 2 | 1 | - | - | - | 1 | - | 4 |
| Kasachstan | - | - | - | 2 | 1 | - | - | - | - | - | - | 3 |
| Kenia | - | - | 3 | - | - | - | - | - | - | - | - | 3 |
| Kirgistan | - | - | 2 | - | - | - | - | - | - | - | - | 2 |
| Kolumbien | - | 3 | 2 | 2 | 3 | - | - | - | - | - | - | 10 |

| Staatsbürgerschaft | Altersgruppe | | | | | | | | | | | Total |
|------------------------|--------------|-------|-------|-------|-------|-------|-------|-------|-------|-------|------|--------|
| | 0-9 | 10-19 | 20-29 | 30-39 | 40-49 | 50-59 | 60-69 | 70-79 | 80-89 | 90-99 | 100+ | |
| Korea (Republik Korea) | - | - | - | 3 | - | - | - | - | - | - | - | 3 |
| Kroatien | 15 | 16 | 21 | 19 | 11 | 36 | 4 | 1 | - | - | - | 123 |
| Kuba | - | 1 | - | 3 | - | - | - | - | - | - | - | 4 |
| Lettland | - | 1 | - | 1 | - | - | - | - | - | - | - | 2 |
| Liechtenstein | 2'845 | 3'085 | 2'969 | 3'239 | 3'545 | 3'051 | 2'398 | 1'323 | 703 | 100 | 3 | 23'261 |
| Luxemburg | - | - | - | 1 | 1 | - | 2 | - | 1 | - | - | 5 |
| Malta | - | - | - | - | 1 | - | - | - | - | - | - | 1 |
| Marokko | - | - | - | 5 | - | - | - | - | - | - | - | 5 |
| Mazedonien | 21 | 12 | 26 | 16 | 12 | 27 | 3 | - | - | - | - | 117 |
| Mexico | - | - | 1 | 3 | 1 | - | - | - | 1 | - | - | 6 |
| Moldau | - | 1 | 1 | 1 | - | - | - | - | - | - | - | 3 |
| Nepal | - | - | - | 1 | - | - | - | - | - | - | - | 1 |
| Niederlande | 6 | 8 | - | 10 | 21 | 7 | 5 | 2 | 2 | - | - | 61 |
| Nigeria | - | - | - | 3 | - | - | - | - | - | - | - | 3 |
| Norwegen | - | - | - | 2 | 3 | - | 2 | - | - | - | - | 7 |
| Österreich | 114 | 121 | 190 | 445 | 501 | 326 | 235 | 63 | 39 | 3 | - | 2'037 |
| Pakistan | - | - | - | 1 | - | - | - | - | - | - | - | 1 |
| Panama | - | - | - | 1 | - | - | - | - | - | - | - | 1 |
| Paraguay | - | - | - | 1 | - | - | - | - | - | - | - | 1 |
| Peru | - | 3 | 2 | 2 | 1 | - | - | - | - | - | - | 8 |
| Philippinen | 1 | 2 | 4 | 5 | - | - | - | - | - | - | - | 12 |
| Polen | - | 2 | 1 | 5 | - | 3 | - | - | - | - | - | 11 |
| Portugal | 125 | 67 | 64 | 163 | 119 | 28 | 1 | 2 | - | - | - | 569 |
| Rumaenien | - | - | 3 | 3 | - | - | - | - | - | - | - | 6 |
| Russland | 2 | 2 | 5 | 9 | 3 | - | 1 | - | - | - | - | 22 |
| Schweden | 1 | 2 | 4 | 2 | 5 | 4 | 4 | - | - | - | - | 22 |
| Schweiz | 143 | 290 | 321 | 554 | 791 | 719 | 468 | 182 | 119 | 23 | - | 3'610 |
| Serbien und Montenegro | 75 | 100 | 131 | 55 | 81 | 98 | 18 | 4 | - | - | - | 562 |
| Slowakische Republik | 1 | - | 6 | 8 | 3 | - | - | - | - | - | - | 18 |
| Slowenien | 8 | 3 | 4 | 9 | 5 | 17 | 3 | 3 | - | - | - | 52 |
| Somalia | - | - | 1 | - | - | - | - | - | - | - | - | 1 |
| Spanien | 46 | 41 | 73 | 117 | 84 | 59 | 3 | 1 | - | - | - | 424 |
| Sri Lanka | - | - | - | 2 | 1 | - | - | - | - | - | - | 3 |
| Staatenlos | - | 2 | - | 3 | - | - | - | - | - | - | - | 5 |
| Südafrika | - | - | 1 | 2 | 4 | - | - | - | - | - | - | 7 |
| Syrien | - | - | - | 1 | - | - | - | - | - | - | - | 1 |
| Thailand | 3 | 5 | 11 | 14 | 8 | 1 | 1 | - | - | - | - | 43 |
| Tschechische Republik | 4 | - | 2 | 3 | 1 | 2 | 1 | - | - | - | - | 13 |
| Tunesien | - | - | 4 | 1 | 1 | - | - | - | - | - | - | 6 |
| Türkei | 186 | 152 | 140 | 194 | 70 | 113 | 25 | 6 | - | - | - | 886 |
| Ukraine | - | 1 | 4 | 6 | 2 | - | - | - | - | - | - | 13 |
| Ungarn | - | - | 3 | 5 | 2 | 2 | - | - | 1 | - | - | 13 |
| USA | - | 3 | 2 | 3 | 10 | 9 | 7 | - | 1 | 2 | - | 37 |
| Vietnam | - | - | - | - | 3 | 2 | - | - | - | - | - | 5 |
| Zimbabwe | - | - | 1 | - | - | - | - | - | - | - | - | 1 |
| Total | 3'897 | 4'272 | 4'387 | 5'515 | 5'944 | 4'947 | 3'434 | 1'719 | 915 | 135 | 3 | 35'168 |

Quelle: Sonderauswertung der Bevölkerungsstatistik

T_2.1_05

Ständige Bevölkerung
nach Altersjahr, Geschlecht und Herkunft, 31.12.2006

| Abgeschlossene Altersjahre | Herkunft | | | | | | Total |
|-------------------------------|-----------------|----------|-------|-----------|----------|-------|-------|
| | Liechtensteiner | | | Ausländer | | | |
| | männlich | weiblich | Total | männlich | weiblich | Total | |
| 0 | 152 | 137 | 289 | 34 | 42 | 76 | 365 |
| 1 | 140 | 141 | 281 | 50 | 58 | 108 | 389 |
| 2 | 143 | 144 | 287 | 54 | 45 | 99 | 386 |
| 3 | 122 | 114 | 236 | 63 | 51 | 114 | 350 |
| 4 | 150 | 156 | 306 | 45 | 33 | 78 | 384 |
| 5 | 148 | 126 | 274 | 62 | 49 | 111 | 385 |
| 6 | 153 | 144 | 297 | 61 | 47 | 108 | 405 |
| 7 | 123 | 154 | 277 | 62 | 62 | 124 | 401 |
| 8 | 139 | 143 | 282 | 44 | 65 | 109 | 391 |
| 9 | 157 | 159 | 316 | 63 | 62 | 125 | 441 |
| 10 | 147 | 158 | 305 | 54 | 50 | 104 | 409 |
| 11 | 169 | 152 | 321 | 64 | 68 | 132 | 453 |
| 12 | 144 | 137 | 281 | 67 | 53 | 120 | 401 |
| 13 | 163 | 157 | 320 | 48 | 68 | 116 | 436 |
| 14 | 128 | 155 | 283 | 55 | 58 | 113 | 396 |
| 15 | 169 | 156 | 325 | 71 | 50 | 121 | 446 |
| 16 | 145 | 157 | 302 | 57 | 65 | 122 | 424 |
| 17 | 162 | 139 | 301 | 68 | 62 | 130 | 431 |
| 18 | 176 | 152 | 328 | 66 | 52 | 118 | 446 |
| 19 | 175 | 144 | 319 | 47 | 64 | 111 | 430 |
| 20 | 141 | 139 | 280 | 58 | 67 | 125 | 405 |
| 21 | 160 | 154 | 314 | 58 | 59 | 117 | 431 |
| 22 | 162 | 154 | 316 | 66 | 64 | 130 | 446 |
| 23 | 150 | 150 | 300 | 49 | 67 | 116 | 416 |
| 24 | 171 | 154 | 325 | 56 | 76 | 132 | 457 |
| 25 | 156 | 145 | 301 | 75 | 61 | 136 | 437 |
| 26 | 182 | 151 | 333 | 51 | 90 | 141 | 474 |
| 27 | 152 | 129 | 281 | 84 | 79 | 163 | 444 |
| 28 | 128 | 124 | 252 | 67 | 96 | 163 | 415 |
| 29 | 149 | 118 | 267 | 98 | 97 | 195 | 462 |
| 30 | 176 | 119 | 295 | 74 | 90 | 164 | 459 |
| 31 | 119 | 135 | 254 | 91 | 114 | 205 | 459 |
| 32 | 155 | 137 | 292 | 98 | 109 | 207 | 499 |
| 33 | 156 | 161 | 317 | 109 | 119 | 228 | 545 |
| 34 | 135 | 151 | 286 | 106 | 134 | 240 | 526 |
| 35 | 164 | 138 | 302 | 125 | 124 | 249 | 551 |
| 36 | 206 | 161 | 367 | 117 | 112 | 229 | 596 |
| 37 | 200 | 171 | 371 | 111 | 109 | 220 | 591 |
| 38 | 181 | 202 | 383 | 135 | 157 | 292 | 675 |
| 39 | 182 | 190 | 372 | 113 | 129 | 242 | 614 |
| 40 | 172 | 170 | 342 | 117 | 138 | 255 | 597 |
| 41 | 174 | 169 | 343 | 126 | 120 | 246 | 589 |
| 42 | 187 | 166 | 353 | 124 | 152 | 276 | 629 |
| 43 | 180 | 196 | 376 | 109 | 138 | 247 | 623 |
| 44 | 179 | 170 | 349 | 137 | 128 | 265 | 614 |
| 45 | 186 | 170 | 356 | 94 | 118 | 212 | 568 |
| 46 | 183 | 188 | 371 | 121 | 134 | 255 | 626 |
| 47 | 165 | 179 | 344 | 102 | 126 | 228 | 572 |
| 48 | 171 | 188 | 359 | 110 | 103 | 213 | 572 |
| 49 | 165 | 187 | 352 | 111 | 91 | 202 | 554 |
| 50 | 166 | 169 | 335 | 106 | 106 | 212 | 547 |
| 51 | 145 | 166 | 311 | 130 | 94 | 224 | 535 |
| 52 | 141 | 157 | 298 | 116 | 99 | 215 | 513 |

| Abgeschlossene Altersjahre | Herkunft | | | | | | |
|-------------------------------|-----------------|---------------|---------------|--------------|--------------|---------------|---------------|
| | Liechtensteiner | | | Ausländer | | | Total |
| | männlich | weiblich | Total | männlich | weiblich | Total | |
| 53 | 155 | 148 | 303 | 107 | 81 | 188 | 491 |
| 54 | 125 | 189 | 314 | 89 | 83 | 172 | 486 |
| 55 | 157 | 152 | 309 | 99 | 82 | 181 | 490 |
| 56 | 121 | 160 | 281 | 120 | 63 | 183 | 464 |
| 57 | 160 | 153 | 313 | 102 | 63 | 165 | 478 |
| 58 | 129 | 158 | 287 | 105 | 86 | 191 | 478 |
| 59 | 139 | 161 | 300 | 109 | 56 | 165 | 465 |
| 60 | 144 | 158 | 302 | 86 | 70 | 156 | 458 |
| 61 | 124 | 132 | 256 | 62 | 38 | 100 | 356 |
| 62 | 135 | 162 | 297 | 76 | 57 | 133 | 430 |
| 63 | 128 | 136 | 264 | 77 | 45 | 122 | 386 |
| 64 | 110 | 140 | 250 | 77 | 48 | 125 | 375 |
| 65 | 103 | 130 | 233 | 64 | 43 | 107 | 340 |
| 66 | 101 | 135 | 236 | 58 | 33 | 91 | 327 |
| 67 | 97 | 102 | 199 | 46 | 34 | 80 | 279 |
| 68 | 70 | 98 | 168 | 31 | 26 | 57 | 225 |
| 69 | 87 | 106 | 193 | 43 | 22 | 65 | 258 |
| 70 | 67 | 90 | 157 | 34 | 20 | 54 | 211 |
| 71 | 64 | 87 | 151 | 29 | 22 | 51 | 202 |
| 72 | 65 | 104 | 169 | 20 | 14 | 34 | 203 |
| 73 | 62 | 97 | 159 | 25 | 21 | 46 | 205 |
| 74 | 42 | 84 | 126 | 19 | 13 | 32 | 158 |
| 75 | 47 | 66 | 113 | 14 | 13 | 27 | 140 |
| 76 | 55 | 58 | 113 | 22 | 16 | 38 | 151 |
| 77 | 46 | 71 | 117 | 22 | 22 | 44 | 161 |
| 78 | 41 | 67 | 108 | 18 | 16 | 34 | 142 |
| 79 | 34 | 76 | 110 | 17 | 19 | 36 | 146 |
| 80 | 34 | 82 | 116 | 16 | 18 | 34 | 150 |
| 81 | 29 | 57 | 86 | 13 | 16 | 29 | 115 |
| 82 | 21 | 69 | 90 | 14 | 19 | 33 | 123 |
| 83 | 21 | 62 | 83 | 9 | 8 | 17 | 100 |
| 84 | 19 | 59 | 78 | 7 | 19 | 26 | 104 |
| 85 | 29 | 45 | 74 | 16 | 8 | 24 | 98 |
| 86 | 16 | 45 | 61 | 9 | 8 | 17 | 78 |
| 87 | 14 | 32 | 46 | 9 | 7 | 16 | 62 |
| 88 | 7 | 30 | 37 | 7 | 5 | 12 | 49 |
| 89 | 13 | 19 | 32 | 3 | 1 | 4 | 36 |
| 90 | 2 | 18 | 20 | 5 | 3 | 8 | 28 |
| 91 | 5 | 18 | 23 | 1 | 2 | 3 | 26 |
| 92 | 5 | 11 | 16 | 4 | 7 | 11 | 27 |
| 93 | 3 | 10 | 13 | 1 | 2 | 3 | 16 |
| 94 | 4 | 6 | 10 | 3 | 4 | 7 | 17 |
| 95 | - | 7 | 7 | - | 1 | 1 | 8 |
| 96 | 2 | 5 | 7 | - | 1 | 1 | 8 |
| 97 | - | 2 | 2 | - | 1 | 1 | 3 |
| 98 | - | 2 | 2 | - | - | - | 2 |
| 101 | - | 1 | 1 | - | - | - | 1 |
| 102 | - | 2 | 2 | - | - | - | 2 |
| Total | 11'276 | 11'985 | 23'261 | 6'067 | 5'840 | 11'907 | 35'168 |

Quelle: Bevölkerungsstatistik

T_2.1_06

**Ständige ausländische Bevölkerung
nach Wohngemeinde, Kategorie und Geschlecht, 31.12.2006**

| Gemeinde | Niederge- lassene | | Jahres- aufenthalter | | Kurz- aufenthalter | | vorläufig Aufgenommene | | Zöllner und Angehörige | | Total |
|---------------|----------------------|--------|-------------------------|--------|-----------------------|--------|---------------------------|--------|---------------------------|--------|--------|
| | männl. | weibl. | männl. | weibl. | männl. | weibl. | männl. | weibl. | männl. | weibl. | |
| Vaduz | 677 | 783 | 377 | 337 | - | - | 3 | - | - | - | 2'177 |
| Triesen | 519 | 537 | 291 | 267 | - | - | - | - | - | - | 1'614 |
| Balzers | 388 | 342 | 289 | 222 | - | - | - | - | - | - | 1'241 |
| Triesenberg | 146 | 117 | 138 | 123 | - | - | - | - | - | - | 524 |
| Schaan | 658 | 652 | 462 | 430 | - | 1 | - | - | 2 | - | 2'205 |
| Planken | 29 | 21 | 25 | 20 | - | - | - | - | - | - | 95 |
| Eschen | 472 | 482 | 240 | 243 | 1 | - | - | - | 1 | - | 1'439 |
| Mauren | 460 | 425 | 263 | 250 | 2 | - | 2 | 2 | 13 | 4 | 1'421 |
| Gamprin | 131 | 121 | 116 | 95 | - | - | - | - | 1 | - | 464 |
| Ruggell | 160 | 146 | 82 | 77 | - | - | - | 2 | 4 | - | 471 |
| Schellenberg | 70 | 87 | 43 | 53 | - | 1 | - | - | 2 | - | 256 |
| Liechtenstein | 3'710 | 3'713 | 2'326 | 2'117 | 3 | 2 | 5 | 4 | 23 | 4 | 11'907 |

Quelle: Bevölkerungsstatistik

T_2.1_07

**Nicht ständige ausländische Bevölkerung
nach Wohngemeinde, Kategorie und Geschlecht, 31.12.2006**

| Gemeinde | Kurzaufenthalter | | Asylwerber, Schutzbedürftige, vorläufig Aufgenommene | | Total |
|---------------|------------------|--------|--|--------|-------|
| | männl. | weibl. | männl. | weibl. | |
| Vaduz | 72 | 49 | 7 | 5 | 133 |
| Triesen | 22 | 14 | - | - | 36 |
| Balzers | 13 | 25 | - | - | 38 |
| Triesenberg | 23 | 25 | - | - | 48 |
| Schaan | 25 | 12 | 2 | 2 | 41 |
| Planken | 1 | - | - | - | 1 |
| Eschen | 8 | 9 | - | - | 17 |
| Mauren | 12 | 13 | - | - | 25 |
| Gamprin | 6 | - | - | - | 6 |
| Ruggell | 6 | 7 | - | - | 13 |
| Schellenberg | 8 | 2 | - | - | 10 |
| Liechtenstein | 196 | 156 | 9 | 7 | 368 |

Quelle: Bevölkerungsstatistik

T_2.1_08

**Niedergelassene
nach Anwesenheitsdauer, Geschlecht und Heimatstaat, 31.12.2006**

| Heimatstaat | Anwesenheitsdauer | | | | | | | | | | | | Total |
|------------------------|-------------------|------------|------------|--------------|------------|------------|------------|------------|------------|--------------|------------|------------|--------------|
| | männlich | | | | | | weiblich | | | | | | |
| | 0-10 | 11-14 | 15-17 | 18-29 | 30-39 | > 40 | 0-10 | 11-14 | 15-17 | 18-29 | 30-39 | > 40 | |
| Schweiz | 166 | 101 | 105 | 491 | 360 | 160 | 162 | 128 | 149 | 483 | 287 | 129 | 2'721 |
| EU/EWR-Länder | 275 | 242 | 170 | 410 | 319 | 173 | 269 | 273 | 222 | 501 | 224 | 127 | 3'205 |
| Belgien | - | - | - | 3 | 1 | - | - | - | - | 1 | 1 | - | 6 |
| Dänemark | - | 2 | 1 | 2 | 2 | 2 | - | 2 | - | - | - | 1 | 12 |
| Deutschland | 35 | 51 | 30 | 58 | 60 | 59 | 38 | 39 | 36 | 69 | 53 | 50 | 578 |
| Finnland | 1 | - | - | - | - | - | - | - | - | - | 1 | - | 2 |
| Frankreich | 3 | 3 | - | 6 | - | 4 | 2 | 2 | 1 | 7 | - | 3 | 31 |
| Griechenland | 1 | 4 | 4 | 13 | 12 | - | 5 | 2 | 5 | 10 | 6 | 1 | 63 |
| Grossbritannien | 1 | 4 | 1 | 2 | 1 | - | - | 4 | - | 2 | - | 1 | 16 |
| Irland | - | - | - | - | - | - | - | - | 2 | - | - | - | 2 |
| Island | - | - | - | - | - | - | - | - | 1 | - | - | - | 1 |
| Italien | 41 | 49 | 45 | 131 | 97 | 32 | 48 | 26 | 43 | 98 | 37 | 7 | 654 |
| Luxemburg | - | - | - | 3 | - | - | - | - | - | 2 | - | - | 5 |
| Niederlande | - | 4 | 1 | - | 7 | 1 | 1 | 2 | 2 | 5 | - | 1 | 24 |
| Norwegen | 1 | - | - | - | 1 | - | 1 | 1 | - | 1 | - | - | 5 |
| Österreich | 118 | 71 | 53 | 152 | 129 | 75 | 117 | 127 | 82 | 256 | 107 | 62 | 1'349 |
| Polen | 1 | - | - | 1 | - | - | 4 | - | 1 | - | - | - | 7 |
| Portugal | 53 | 39 | 24 | 19 | - | - | 38 | 53 | 33 | 16 | - | - | 275 |
| Schweden | 1 | 2 | - | 1 | 1 | - | - | - | - | 3 | 2 | - | 10 |
| Slowakische Republik | - | - | - | - | - | - | 2 | - | - | - | - | - | 2 |
| Slowenien | 5 | 2 | - | 4 | 2 | - | 1 | 1 | 4 | 11 | 10 | - | 40 |
| Spanien | 14 | 11 | 11 | 14 | 6 | - | 12 | 13 | 10 | 19 | 7 | - | 117 |
| Tschechische Republik | - | - | - | - | - | - | - | - | 2 | - | - | - | 2 |
| Ungarn | - | - | - | 1 | - | - | - | 1 | - | 1 | - | 1 | 4 |
| Drittländer | 228 | 158 | 132 | 187 | 31 | 2 | 251 | 160 | 161 | 167 | 20 | - | 1'497 |
| Bosnien-Herzegowina | 22 | 23 | 18 | 14 | 3 | - | 12 | 9 | 15 | 39 | 5 | - | 160 |
| Kroatien | 10 | 7 | 6 | 14 | 3 | - | 11 | 8 | 13 | 18 | 5 | - | 95 |
| Serbien und Montenegro | 37 | 45 | 18 | 23 | 2 | - | 36 | 39 | 11 | 23 | 4 | - | 238 |
| Türkei | 123 | 70 | 72 | 122 | 19 | 1 | 135 | 80 | 105 | 77 | 4 | - | 808 |
| Andere | 36 | 13 | 18 | 14 | 4 | 1 | 57 | 24 | 17 | 10 | 2 | - | 196 |
| Total | 669 | 501 | 407 | 1'088 | 710 | 335 | 682 | 561 | 532 | 1'151 | 531 | 256 | 7'423 |

Quelle: Bevölkerungsstatistik

T_2.1_09

**Jahresaufenthalter
nach Anwesenheitsdauer, Geschlecht und Heimatstaat, 31.12.2006**

| Heimatstaat | Anwesenheitsdauer | | | | | | | | | | | Total |
|------------------------|-------------------|-----------|-----------|-----------|----------|----------|--------------|------------|-----------|-----------|----------|--------------|
| | männlich | | | | | | weiblich | | | | | |
| | 0-10 | 11-14 | 15-17 | 18-29 | 30-39 | > 40 | 0-10 | 11-14 | 15-17 | 18-29 | 30-39 | |
| Schweiz | 413 | 25 | 11 | 3 | 2 | - | 367 | 38 | 1 | 2 | - | 862 |
| EU/EWR-Länder | 1'374 | 37 | 15 | 11 | 2 | 1 | 1'113 | 58 | 12 | 11 | 3 | 2'637 |
| Belgien | 7 | - | - | - | - | - | 5 | 1 | - | - | - | 13 |
| Dänemark | 5 | - | - | - | - | - | 5 | - | - | - | - | 10 |
| Deutschland | 306 | 8 | 3 | 1 | 1 | - | 271 | 16 | 5 | 1 | - | 612 |
| Estland | - | - | - | - | - | - | 1 | - | - | - | - | 1 |
| Finnland | - | - | - | - | - | - | 1 | - | - | - | - | 1 |
| Frankreich | 16 | 2 | - | - | - | - | 13 | 1 | - | - | - | 32 |
| Griechenland | 1 | 1 | - | - | - | - | 5 | - | - | - | - | 7 |
| Grossbritannien | 15 | - | - | - | - | - | 6 | - | 1 | - | - | 22 |
| Irland | 5 | - | - | - | - | - | 2 | - | - | - | - | 7 |
| Italien | 329 | 2 | 5 | 3 | 1 | - | 195 | 2 | 1 | - | - | 538 |
| Lettland | - | - | - | - | - | - | 2 | - | - | - | - | 2 |
| Malta | - | - | - | - | - | - | 1 | - | - | - | - | 1 |
| Niederlande | 15 | 3 | - | - | - | - | 18 | - | - | 1 | - | 37 |
| Norwegen | 1 | - | - | - | - | - | - | 1 | - | - | - | 2 |
| Österreich | 336 | 7 | 3 | 4 | - | 1 | 301 | 24 | 1 | 7 | 3 | 687 |
| Polen | - | - | - | - | - | - | 4 | - | - | - | - | 4 |
| Portugal | 147 | 9 | 4 | 1 | - | - | 125 | 3 | 3 | 2 | - | 294 |
| Schweden | 5 | - | - | 1 | - | - | 1 | 4 | 1 | - | - | 12 |
| Slowakische Republik | - | 1 | - | - | - | - | 14 | 1 | - | - | - | 16 |
| Slowenien | 6 | - | - | - | - | - | 6 | - | - | - | - | 12 |
| Spanien | 174 | 4 | - | 1 | - | - | 123 | 5 | - | - | - | 307 |
| Tschechische Republik | 5 | - | - | - | - | - | 6 | - | - | - | - | 11 |
| Ungarn | 1 | - | - | - | - | - | 8 | - | - | - | - | 9 |
| Drittländer | 410 | 20 | 1 | 1 | - | - | 498 | 13 | - | 1 | - | 944 |
| Bosnien-Herzegowina | 72 | 2 | - | - | - | - | 95 | - | - | - | - | 169 |
| Kroatien | 13 | 1 | - | - | - | - | 14 | - | - | - | - | 28 |
| Serbien und Montenegro | 159 | 15 | - | 1 | - | - | 141 | 7 | - | 1 | - | 324 |
| Türkei | 35 | - | 1 | - | - | - | 41 | 1 | - | - | - | 78 |
| Andere | 131 | 2 | - | - | - | - | 207 | 5 | - | - | - | 345 |
| Total | 2'197 | 82 | 27 | 15 | 4 | 1 | 1'978 | 109 | 13 | 14 | 3 | 4'443 |

Quelle: Bevölkerungsstatistik

T_2.1_10

**Niedergelassene und Jahresaufenthalter
nach Geschlecht, 1963 - 2006**

| Jahr 31.12. | Personen mit Niederlassungs- bewilligung | | | Personen mit Aufenthalts- bewilligung | | | Total | | |
|----------------|---|--------|---------------|--|--------|---------------|--------|--------|---------------|
| | männl. | weibl. | zusam- men | männl. | weibl. | zusam- men | männl. | weibl. | zusam- men |
| 1963 | 754 | 1'010 | 1'764 | 1'382 | 1'337 | 2'719 | 2'136 | 2'347 | 4'483 |
| 1964 | 923 | 1'211 | 2'134 | 1'263 | 1'226 | 2'489 | 2'186 | 2'437 | 4'623 |
| 1965 | 947 | 1'207 | 2'154 | 1'426 | 1'381 | 2'807 | 2'373 | 2'588 | 4'961 |
| 1966 | 1'072 | 1'385 | 2'457 | 1'463 | 1'362 | 2'825 | 2'535 | 2'747 | 5'282 |
| 1967 | 1'110 | 1'449 | 2'559 | 1'574 | 1'432 | 3'006 | 2'684 | 2'881 | 5'565 |
| 1968 | 1'197 | 1'550 | 2'747 | 2'035 | 1'498 | 3'533 | 3'232 | 3'048 | 6'280 |
| 1969 | 1'226 | 1'630 | 2'856 | 1'823 | 1'695 | 3'518 | 3'049 | 3'325 | 6'374 |
| 1970 | 1'317 | 1'767 | 3'084 | 1'952 | 1'683 | 3'635 | 3'269 | 3'450 | 6'719 |
| 1971 | 1'403 | 1'863 | 3'266 | 1'957 | 1'699 | 3'656 | 3'360 | 3'562 | 6'922 |
| 1972 | 1'544 | 2'026 | 3'570 | 2'145 | 1'809 | 3'954 | 3'689 | 3'835 | 7'524 |
| 1973 | 1'674 | 2'163 | 3'837 | 2'144 | 1'741 | 3'885 | 3'818 | 3'904 | 7'722 |
| 1974 | 1'811 | 2'247 | 4'058 | 2'280 | 1'865 | 4'145 | 4'091 | 4'112 | 8'203 |
| 1975 | 1'945 | 2'051 | 3'996 | 2'230 | 1'847 | 4'077 | 4'175 | 3'898 | 8'073 |
| 1976 | 2'090 | 2'056 | 4'146 | 2'053 | 1'717 | 3'770 | 4'143 | 3'773 | 7'916 |
| 1977 | 2'287 | 2'170 | 4'457 | 2'066 | 1'758 | 3'824 | 4'353 | 3'928 | 8'281 |
| 1978 | 2'515 | 2'323 | 4'838 | 2'154 | 1'821 | 3'975 | 4'669 | 4'144 | 8'813 |
| 1979 | 2'703 | 2'474 | 5'177 | 2'050 | 1'717 | 3'767 | 4'753 | 4'191 | 8'944 |
| 1980 | 2'855 | 2'637 | 5'492 | 2'099 | 1'655 | 3'754 | 4'954 | 4'292 | 9'246 |
| 1981 | 3'003 | 2'716 | 5'719 | 2'056 | 1'646 | 3'702 | 5'059 | 4'362 | 9'421 |
| 1982 | 3'152 | 2'802 | 5'954 | 1'883 | 1'524 | 3'407 | 5'035 | 4'326 | 9'361 |
| 1983 | 3'297 | 2'934 | 6'231 | 1'731 | 1'442 | 3'173 | 5'028 | 4'376 | 9'404 |
| 1984 | 3'463 | 3'072 | 6'535 | 1'548 | 1'302 | 2'850 | 5'011 | 4'374 | 9'385 |
| 1985 | 3'605 | 3'241 | 6'846 | 1'447 | 1'230 | 2'677 | 5'052 | 4'471 | 9'523 |
| 1986 | 3'763 | 3'425 | 7'188 | 1'319 | 1'119 | 2'438 | 5'082 | 4'544 | 9'626 |
| 1987 | 3'756 | 3'406 | 7'162 | 1'236 | 1'123 | 2'359 | 4'992 | 4'529 | 9'521 |
| 1988 | 3'881 | 3'591 | 7'472 | 1'177 | 1'062 | 2'239 | 5'058 | 4'653 | 9'711 |
| 1989 | 4'039 | 3'738 | 7'777 | 1'177 | 1'065 | 2'242 | 5'216 | 4'803 | 10'019 |
| 1990 | 4'244 | 3'919 | 8'163 | 1'085 | 970 | 2'055 | 5'329 | 4'889 | 10'218 |
| 1991 | 4'385 | 4'102 | 8'487 | 1'116 | 989 | 2'105 | 5'501 | 5'091 | 10'592 |
| 1992 | 4'507 | 4'259 | 8'766 | 1'131 | 1'028 | 2'159 | 5'638 | 5'287 | 10'925 |
| 1993 | 4'587 | 4'293 | 8'880 | 1'198 | 1'116 | 2'314 | 5'785 | 5'409 | 11'194 |
| 1994 | 4'710 | 4'370 | 9'080 | 1'123 | 1'098 | 2'221 | 5'833 | 5'468 | 11'301 |
| 1995 | 4'777 | 4'423 | 9'200 | 1'201 | 1'178 | 2'379 | 5'978 | 5'601 | 11'579 |
| 1996 | 4'493 | 4'232 | 8'725 | 1'216 | 1'275 | 2'491 | 5'709 | 5'507 | 11'216 |
| 1997 | 3'936 | 3'798 | 7'734 | 1'218 | 1'273 | 2'491 | 5'154 | 5'071 | 10'225 |
| 1998 | 3'930 | 3'770 | 7'700 | 1'343 | 1'423 | 2'766 | 5'273 | 5'193 | 10'466 |
| 1999 | 3'940 | 3'808 | 7'748 | 1'508 | 1'561 | 3'069 | 5'448 | 5'369 | 10'817 |
| 2000 | 3'935 | 3'829 | 7'764 | 1'718 | 1'671 | 3'389 | 5'653 | 5'500 | 11'153 |
| 2001 | 3'812 | 3'738 | 7'550 | 1'980 | 1'861 | 3'841 | 5'792 | 5'599 | 11'391 |
| 2002 | 3'778 | 3'728 | 7'506 | 2'071 | 1'917 | 3'988 | 5'849 | 5'645 | 11'494 |
| 2003 | 3'738 | 3'715 | 7'453 | 2'249 | 2'026 | 4'275 | 5'987 | 5'741 | 11'728 |
| 2004 | 3'700 | 3'680 | 7'380 | 2'325 | 2'088 | 4'413 | 6'025 | 5'768 | 11'793 |
| 2005 | 3'700 | 3'715 | 7'415 | 2'331 | 2'109 | 4'440 | 6'031 | 5'824 | 11'855 |
| 2006 | 3'710 | 3'713 | 7'423 | 2'326 | 2'117 | 4'443 | 6'036 | 5'830 | 11'866 |

Quelle: Wohnbevölkerungsstatistik bzw. Bevölkerungsstatistik

T_2.1_11

**Niedergelassene und Jahresaufenthalter
nach Heimatstaat, 1963 - 2006**

| Jahr 31.12. | Personen mit Niederlassungsbewilligung | | | | | | Personen mit Aufenthaltsbewilligung | | | | | | Total |
|----------------|--|-----------------|------------------|---------|--------|---------------|-------------------------------------|-----------------|------------------|---------|--------|---------------|--------|
| | Schweiz | Öster- reich | Deutsch- land | Italien | Andere | Zusam- men | Schweiz | Öster- reich | Deutsch- land | Italien | Andere | Zusam- men | |
| 1963 | 674 | 618 | 331 | 98 | 43 | 1'764 | 882 | 686 | 659 | 247 | 245 | 2'719 | 4'483 |
| 1964 | 911 | 664 | 378 | 122 | 59 | 2'134 | 778 | 676 | 575 | 227 | 233 | 2'489 | 4'623 |
| 1965 | 948 | 643 | 384 | 121 | 58 | 2'154 | 808 | 719 | 619 | 396 | 265 | 2'807 | 4'961 |
| 1966 | 1'086 | 734 | 431 | 138 | 68 | 2'457 | 807 | 738 | 576 | 413 | 291 | 2'825 | 5'282 |
| 1967 | 1'137 | 758 | 447 | 152 | 65 | 2'559 | 855 | 754 | 613 | 461 | 323 | 3'006 | 5'565 |
| 1968 | 1'180 | 809 | 509 | 166 | 83 | 2'747 | 889 | 810 | 617 | 861 | 356 | 3'533 | 6'280 |
| 1969 | 1'220 | 856 | 542 | 176 | 62 | 2'856 | 1'011 | 950 | 617 | 479 | 461 | 3'518 | 6'374 |
| 1970 | 1'321 | 890 | 566 | 209 | 98 | 3'084 | 1'108 | 968 | 599 | 498 | 462 | 3'635 | 6'719 |
| 1971 | 1'446 | 909 | 579 | 230 | 102 | 3'266 | 1'174 | 947 | 566 | 483 | 486 | 3'656 | 6'922 |
| 1972 | 1'576 | 1'004 | 606 | 256 | 128 | 3'570 | 1'342 | 981 | 568 | 505 | 558 | 3'954 | 7'524 |
| 1973 | 1'706 | 1'051 | 661 | 287 | 132 | 3'837 | 1'446 | 915 | 498 | 490 | 536 | 3'885 | 7'722 |
| 1974 | 1'779 | 1'087 | 702 | 333 | 157 | 4'058 | 1'661 | 946 | 480 | 501 | 557 | 4'145 | 8'203 |
| 1975 | 1'771 | 1'041 | 687 | 333 | 164 | 3'996 | 1'789 | 869 | 456 | 467 | 496 | 4'077 | 8'073 |
| 1976 | 1'937 | 1'016 | 671 | 348 | 174 | 4'146 | 1'631 | 799 | 410 | 443 | 487 | 3'770 | 7'916 |
| 1977 | 2'078 | 1'097 | 707 | 386 | 189 | 4'457 | 1'735 | 774 | 364 | 419 | 532 | 3'824 | 8'281 |
| 1978 | 2'281 | 1'148 | 762 | 442 | 205 | 4'838 | 1'752 | 785 | 342 | 400 | 696 | 3'975 | 8'813 |
| 1979 | 2'404 | 1'252 | 811 | 473 | 237 | 5'177 | 1'600 | 725 | 301 | 399 | 742 | 3'767 | 8'944 |
| 1980 | 2'539 | 1'323 | 851 | 503 | 276 | 5'492 | 1'602 | 706 | 244 | 377 | 825 | 3'754 | 9'246 |
| 1981 | 2'641 | 1'382 | 854 | 527 | 315 | 5'719 | 1'657 | 656 | 217 | 358 | 814 | 3'702 | 9'421 |
| 1982 | 2'728 | 1'411 | 863 | 560 | 392 | 5'954 | 1'480 | 626 | 210 | 325 | 766 | 3'407 | 9'361 |
| 1983 | 2'850 | 1'454 | 871 | 583 | 473 | 6'231 | 1'333 | 627 | 221 | 294 | 698 | 3'173 | 9'404 |
| 1984 | 3'004 | 1'485 | 881 | 615 | 550 | 6'535 | 1'157 | 587 | 197 | 281 | 628 | 2'850 | 9'385 |
| 1985 | 3'214 | 1'519 | 880 | 623 | 610 | 6'846 | 1'026 | 609 | 207 | 273 | 562 | 2'677 | 9'523 |
| 1986 | 3'488 | 1'537 | 890 | 635 | 638 | 7'188 | 790 | 626 | 206 | 254 | 562 | 2'438 | 9'626 |
| 1987 | 3'577 | 1'380 | 822 | 609 | 774 | 7'162 | 701 | 669 | 211 | 237 | 541 | 2'359 | 9'521 |
| 1988 | 3'687 | 1'384 | 813 | 643 | 945 | 7'472 | 628 | 674 | 217 | 202 | 518 | 2'239 | 9'711 |
| 1989 | 3'805 | 1'409 | 792 | 644 | 1'127 | 7'777 | 579 | 702 | 250 | 204 | 507 | 2'242 | 10'019 |
| 1990 | 3'961 | 1'478 | 757 | 661 | 1'306 | 8'163 | 465 | 644 | 264 | 197 | 485 | 2'055 | 10'218 |
| 1991 | 4'100 | 1'522 | 757 | 681 | 1'427 | 8'487 | 417 | 641 | 296 | 222 | 529 | 2'105 | 10'592 |
| 1992 | 4'194 | 1'576 | 754 | 702 | 1'540 | 8'766 | 411 | 633 | 322 | 194 | 599 | 2'159 | 10'925 |
| 1993 | 4'205 | 1'628 | 760 | 694 | 1'593 | 8'880 | 448 | 605 | 342 | 197 | 722 | 2'314 | 11'194 |
| 1994 | 4'235 | 1'715 | 763 | 711 | 1'656 | 9'080 | 446 | 471 | 338 | 167 | 799 | 2'221 | 11'301 |
| 1995 | 4'267 | 1'754 | 762 | 719 | 1'698 | 9'200 | 473 | 457 | 338 | 181 | 930 | 2'379 | 11'579 |
| 1996 | 3'971 | 1'676 | 718 | 691 | 1'669 | 8'725 | 499 | 463 | 339 | 181 | 1'009 | 2'491 | 11'216 |
| 1997 | 3'271 | 1'548 | 658 | 634 | 1'623 | 7'734 | 486 | 453 | 351 | 169 | 1'032 | 2'491 | 10'225 |
| 1998 | 3'212 | 1'518 | 653 | 641 | 1'676 | 7'700 | 525 | 451 | 379 | 241 | 1'170 | 2'766 | 10'466 |
| 1999 | 3'165 | 1'517 | 659 | 639 | 1'768 | 7'748 | 586 | 466 | 427 | 280 | 1'310 | 3'069 | 10'817 |
| 2000 | 3'103 | 1'527 | 652 | 663 | 1'819 | 7'764 | 607 | 473 | 471 | 363 | 1'475 | 3'389 | 11'153 |
| 2001 | 2'987 | 1'449 | 612 | 948 | 1'554 | 7'550 | 691 | 544 | 525 | 459 | 1'622 | 3'841 | 11'391 |
| 2002 | 2'921 | 1'442 | 598 | 650 | 1'895 | 7'506 | 740 | 554 | 537 | 476 | 1'681 | 3'988 | 11'494 |
| 2003 | 2'870 | 1'421 | 580 | 650 | 1'932 | 7'453 | 753 | 621 | 593 | 526 | 1'782 | 4'275 | 11'728 |
| 2004 | 2'797 | 1'395 | 567 | 644 | 1'977 | 7'380 | 785 | 658 | 609 | 563 | 1'798 | 4'413 | 11'793 |
| 2005 | 2'752 | 1'365 | 563 | 648 | 2'087 | 7'415 | 835 | 678 | 613 | 560 | 1'754 | 4'440 | 11'855 |
| 2006 | 2'721 | 1'349 | 578 | 654 | 2'121 | 7'423 | 862 | 687 | 612 | 538 | 1'744 | 4'443 | 11'866 |

Quelle: Wohnbevölkerungsstatistik bzw. Bevölkerungsstatistik

T_2.1_12

**Zöllner, Kurzaufenthalter, Saisoniers, Asylwerber
nach Geschlecht, 1980 - 2006**

| Jahr | Zöllner und Angehörige | | | Personen mit Kurzaufenthaltsbewilligung | | | Personen mit Saisonbewilligung | | | Asylwerber, Schutzbedürftige, vorläufig Aufgenommene | | |
|------|------------------------|--------|----------|---|--------|----------|--------------------------------|--------|----------|--|--------|----------|
| | männl. | weibl. | zusammen | männl. | weibl. | zusammen | männl. | weibl. | zusammen | männl. | weibl. | zusammen |
| 1980 | * | * | * | * | * | * | 55 | 21 | 76 | * | * | * |
| 1981 | * | * | * | * | * | * | 86 | 36 | 122 | * | * | * |
| 1982 | * | * | * | * | * | * | 68 | 28 | 96 | * | * | * |
| 1983 | * | * | * | * | * | * | 88 | 15 | 103 | * | * | * |
| 1984 | * | * | * | * | * | * | 37 | 28 | 65 | * | * | * |
| 1985 | * | * | * | * | * | * | 42 | 36 | 78 | * | * | * |
| 1986 | * | * | * | * | * | * | 31 | 24 | 55 | * | * | * |
| 1987 | * | * | * | * | * | * | 55 | 43 | 98 | * | * | * |
| 1988 | * | * | * | * | * | * | 49 | 47 | 96 | * | * | * |
| 1989 | * | * | * | * | * | * | 60 | 33 | 93 | * | * | * |
| 1990 | 80 | 50 | 130 | 46 | 37 | 83 | 47 | 28 | 75 | * | * | * |
| 1991 | | | | | | | 41 | 45 | 86 | * | * | * |
| 1992 | 63 | 36 | 99 | 211 | 197 | 444 | 52 | 47 | 99 | * | * | * |
| 1993 | 63 | 36 | 99 | 230 | 190 | 420 | 39 | 48 | 87 | * | * | * |
| 1994 | 57 | 35 | 92 | 202 | 179 | 381 | 47 | 52 | 99 | * | * | * |
| 1995 | 67 | 47 | 114 | 198 | 192 | 390 | 36 | 46 | 82 | * | * | * |
| 1996 | 68 | 51 | 119 | 202 | 177 | 379 | 38 | 35 | 73 | * | * | * |
| 1997 | 68 | 48 | 116 | 88 | 92 | 180 | 35 | 36 | 71 | 101 | 108 | 209 |
| 1998 | 69 | 44 | 113 | 181 | 148 | 329 | 33 | 27 | 60 | 174 | 66 | 240 |
| 1999 | 61 | 38 | 99 | 213 | 181 | 394 | 24 | 15 | 39 | 187 | 123 | 310 |
| 2000 | 61 | 34 | 95 | 211 | 188 | 399 | 23 | 17 | 40 | 66 | 63 | 129 |
| 2001 | 47 | 25 | 72 | 221 | 227 | 448 | 13 | 6 | 19 | 113 | 73 | 186 |
| 2002 | 25 | 6 | 31 | 228 | 218 | 446 | 6 | 4 | 10 | 81 | 55 | 136 |
| 2003 | 25 | 5 | 30 | 191 | 196 | 387 | 8 | 5 | 13 | 62 | 42 | 104 |
| 2004 | 26 | 6 | 32 | 162 | 141 | 303 | 5 | 2 | 7 | 34 | 34 | 68 |
| 2005 | 25 | 4 | 29 | 189 | 151 | 340 | * | * | * | 34 | 28 | 62 |
| 2006 | 23 | 4 | 27 | 199 | 158 | 357 | * | * | * | 14 | 11 | 25 |

Quelle: Bevölkerungsstatistik

T_2.1_13

2005: Die Saisonbewilligungen wurden durch Kurzaufenthaltsbewilligungen ersetzt.

Saisonniers nach Monat, 1997 - 2005

| Jahr | Januar | Februar | März | April | Mai | Juni | Juli | August | September | Oktober | November | Dezember |
|------|--------|---------|------|-------|-----|------|------|--------|-----------|---------|----------|----------|
| 1997 | 79 | 104 | 604 | 657 | 706 | 740 | 741 | 739 | 732 | 692 | 628 | 71 |
| 1998 | 80 | 113 | 546 | 555 | 597 | 655 | 660 | 659 | 645 | 583 | 528 | 60 |
| 1999 | 70 | 104 | 660 | 684 | 730 | 782 | . | 811 | 809 | 766 | 725 | 39 |
| 2000 | 44 | 83 | 565 | 614 | 614 | 649 | 647 | 644 | 651 | 480 | 449 | 40 |
| 2001 | 30 | 37 | 363 | 390 | 410 | 398 | 403 | 403 | 402 | 269 | 251 | 19 |
| 2002 | 14 | 16 | 159 | 200 | 208 | 194 | 195 | 203 | 203 | 160 | 143 | 10 |
| 2003 | 9 | 10 | 84 | 95 | 104 | 105 | 104 | 105 | 106 | 77 | 74 | 13 |
| 2004 | 7 | 8 | 49 | 61 | 64 | 62 | 60 | 59 | 58 | 29 | 28 | 7 |
| 2005 | 3 | 3 | 13 | 15 | 15 | 15 | 4 | 3 | 3 | 2 | 2 | - |

Quelle: Ausländerstatistik bzw. Bevölkerungsstatistik

T_2.1_14

Die fremdenpolizeiliche Bewilligung für Saisonniers wurde ab Dezember 2005 durch die Kurzaufenthaltsbewilligung ersetzt.

Bevölkerung
Ortsansässige nach Wohngemeinde, 1584 - 1921

| Jahr | Vaduz | Triesen | Balzers | Triesenberg | Schaan | Planken | Eschen | Mauren | Gamprin | Ruggell | Schellenberg | Liechtenstein |
|------|-------|---------|---------|-------------|------------------|---------|--------|--------|------------------|---------|--------------|---------------|
| 1584 | 197 | 281 | 313 | 605 | 393 ¹ | * | 305 | 221 | 341 ² | * | * | 2'656 |
| 1812 | 717 | 612 | 698 | 705 | 715 | 135 | 655 | 550 | 303 | 431 | 276 | 5'797 |
| 1815 | 808 | 639 | 752 | 753 | 718 | 129 | 673 | 622 | 306 | 435 | 282 | 6'117 |
| 1827 | * | * | * | * | * | * | * | * | * | * | * | 6'466 |
| 1837 | 910 | 793 | 906 | 866 | 943 | 177 | 828 | 754 | 318 | 490 | 312 | 7'297 |
| 1847 | * | * | * | * | * | * | * | * | * | * | * | 7'604 |
| 1852 | 955 | 874 | 1'128 | 949 | 1'005 | 157 | 909 | 959 | 369 | 541 | 316 | 8'162 |
| 1855 | 930 | 870 | 1'083 | 969 | 1'021 | 152 | 907 | 994 | 367 | 536 | 309 | 8'138 |
| 1861 | 837 | 786 | 1'014 | 934 | 893 | 114 | 809 | 885 | 338 | 502 | 282 | 7'394 |
| 1868 | 845 | 821 | 1'073 | 960 | 899 | 110 | 873 | 803 | 336 | 487 | 297 | 7'504 |
| 1874 | 881 | 950 | 1'112 | 914 | 905 | 113 | 821 | 808 | 312 | 453 | 287 | 7'556 |
| 1880 | 878 | 1'066 | 1'190 | 1'021 | 946 | 112 | 868 | 865 | 317 | 494 | 338 | 8'095 |
| 1885 | 897 | 986 | 1'052 | 912 | 903 | 88 | 793 | 775 | 300 | 431 | 309 | 7'446 |
| 1891 | 1'107 | 943 | 1'064 | 917 | 1'005 | 84 | 832 | 841 | 331 | 432 | 308 | 7'864 |
| 1901 | 995 | 995 | 1'012 | 890 | 917 | 56 | 749 | 843 | 302 | 449 | 323 | 7'531 |
| 1911 | 1'332 | 1'099 | 1'190 | 947 | 1'187 | 86 | 809 | 925 | 293 | 496 | 329 | 8'693 |
| 1921 | 1'268 | 1'102 | 1'225 | 943 | 1'231 | 88 | 851 | 917 | 322 | 535 | 359 | 8'841 |

Quelle: Volkszählung

T_2.1_15

Die Bevölkerungszahlen für die Jahre 1891, 1911 und 1921 wurden wieder an die ursprünglichen Volkszählungsdaten angepasst. In den Statistischen Jahrbüchern 1977 - 1998 waren diese Werte nach unten korrigiert worden, weil man bei der Kategorie der "inländischen Fremden" irrtümlicherweise von einer Doppelzählung ausging.

¹ Einschliesslich Planken² Kirchspiel Bendern (Gamprin, Ruggell, Schellenberg)

**Wohnbevölkerung
nach Herkunft und Wohngemeinde, 1930 - 2000**

| Jahr | Vaduz | Triesen | Balzers | Triesen- berg | Schaan | Planken | Eschen | Mauren | Gamprin | Ruggell | Schellen- berg | Liechten- stein |
|------|-----------------|---------|---------|------------------|--------|---------|--------|--------|---------|---------|-------------------|--------------------|
| | Total | | | | | | | | | | | |
| 1930 | 1'632 | 1'147 | 1'347 | 999 | 1'464 | 81 | 927 | 1'055 | 333 | 564 | 399 | 9'948 |
| 1941 | 2'007 | 1'185 | 1'411 | 1'071 | 1'831 | 101 | 1'014 | 1'109 | 364 | 599 | 402 | 11'094 |
| 1950 | 2'735 | 1'405 | 1'746 | 1'256 | 2'309 | 110 | 1'288 | 1'401 | 390 | 707 | 410 | 13'757 |
| 1960 | 3'398 | 1'789 | 2'115 | 1'414 | 3'022 | 122 | 1'571 | 1'536 | 434 | 783 | 444 | 16'628 |
| 1970 | 3'921 | 2'637 | 2'704 | 1'813 | 3'890 | 177 | 2'114 | 2'055 | 660 | 866 | 513 | 21'350 |
| 1980 | 4'606 | 2'970 | 3'186 | 2'098 | 4'551 | 280 | 2'594 | 2'463 | 777 | 1'113 | 577 | 25'215 |
| 1990 | 4'897 | 3'543 | 3'791 | 2'296 | 5'036 | 312 | 3'103 | 2'774 | 989 | 1'479 | 812 | 29'032 |
| 2000 | 5'045 | 4'424 | 4'247 | 2'636 | 5'574 | 352 | 3'772 | 3'335 | 1'210 | 1'721 | 991 | 33'307 |
| | Liechtensteiner | | | | | | | | | | | |
| 1930 | 1'073 | 986 | 1'199 | 959 | 1'089 | 72 | 830 | 899 | 314 | 521 | 315 | 8'257 |
| 1941 | 1'404 | 1'063 | 1'283 | 1'038 | 1'342 | 92 | 929 | 948 | 343 | 544 | 323 | 9'309 |
| 1950 | 1'764 | 1'227 | 1'511 | 1'174 | 1'698 | 100 | 1'075 | 1'119 | 366 | 645 | 327 | 11'006 |
| 1960 | 1'958 | 1'434 | 1'759 | 1'311 | 1'957 | 100 | 1'270 | 1'234 | 380 | 717 | 365 | 12'485 |
| 1970 | 2'178 | 1'760 | 1'977 | 1'496 | 2'241 | 132 | 1'459 | 1'384 | 517 | 744 | 416 | 14'304 |
| 1980 | 2'403 | 1'800 | 2'185 | 1'607 | 2'511 | 200 | 1'734 | 1'603 | 573 | 853 | 444 | 15'913 |
| 1990 | 2'705 | 2'056 | 2'520 | 1'770 | 2'841 | 235 | 2'039 | 1'689 | 664 | 1'048 | 556 | 18'123 |
| 2000 | 2'755 | 2'710 | 2'946 | 2'009 | 3'230 | 275 | 2'392 | 2'035 | 822 | 1'241 | 700 | 21'115 |
| | Ausländer | | | | | | | | | | | |
| 1930 | 559 | 161 | 148 | 40 | 375 | 9 | 97 | 156 | 19 | 43 | 84 | 1'691 |
| 1941 | 603 | 122 | 128 | 33 | 489 | 9 | 85 | 161 | 21 | 55 | 79 | 1'785 |
| 1950 | 971 | 178 | 235 | 82 | 611 | 10 | 213 | 282 | 24 | 62 | 83 | 2'751 |
| 1960 | 1'440 | 355 | 356 | 103 | 1'065 | 22 | 301 | 302 | 54 | 66 | 79 | 4'143 |
| 1970 | 1'743 | 877 | 727 | 317 | 1'649 | 45 | 655 | 671 | 143 | 122 | 97 | 7'046 |
| 1980 | 2'203 | 1'170 | 1'001 | 491 | 2'040 | 80 | 860 | 860 | 204 | 260 | 133 | 9'302 |
| 1990 | 2'192 | 1'487 | 1'271 | 526 | 2'195 | 77 | 1'064 | 1'085 | 325 | 431 | 256 | 10'909 |
| 2000 | 2'290 | 1'714 | 1'301 | 627 | 2'344 | 77 | 1'380 | 1'300 | 388 | 480 | 291 | 12'192 |

Quelle: Volkszählung - Demografische Merkmale

T_2.1_16

Wohnbevölkerung
Liechtensteiner nach Heimatort und Wohngemeinde, 1930 - 1980

| Jahr | Liechten- stein | Vaduz | Triesen | Balzers | Triesen- berg | Schaan | Planken | Eschen | Mauren | Gamprin | Ruggell | Schellen- berg |
|--|--------------------|-------|---------|---------|------------------|--------|---------|--------|--------|---------|---------|-------------------|
| Bürger der Wohngemeinde | | | | | | | | | | | | |
| 1930 | 7'052 | 659 | 847 | 1'146 | 940 | 754 | 63 | 730 | 829 | 298 | 491 | 295 |
| 1941 | 7'628 | 765 | 911 | 1'214 | 992 | 927 | 82 | 755 | 871 | 298 | 514 | 299 |
| 1950 | 8'680 | 885 | 999 | 1'437 | 1'121 | 1'111 | 91 | 835 | 983 | 325 | 599 | 294 |
| 1960 | 9'455 | 925 | 1'122 | 1'622 | 1'244 | 1'140 | 92 | 950 | 1'045 | 310 | 679 | 326 |
| 1970 | 10'619 | 1'083 | 1'340 | 1'803 | 1'404 | 1'277 | 115 | 1'030 | 1'152 | 367 | 689 | 359 |
| 1980 | 11'495 | 1'202 | 1'278 | 1'991 | 1'479 | 1'412 | 120 | 1'202 | 1'314 | 387 | 734 | 376 |
| Bürger anderer Gemeinden Liechtensteins | | | | | | | | | | | | |
| 1930 | 1'205 | 414 | 139 | 53 | 19 | 335 | 9 | 100 | 70 | 16 | 30 | 20 |
| 1941 | 1'681 | 639 | 152 | 69 | 46 | 415 | 10 | 174 | 77 | 45 | 30 | 24 |
| 1950 | 2'326 | 879 | 228 | 74 | 53 | 587 | 9 | 240 | 136 | 41 | 46 | 33 |
| 1960 | 3'030 | 1'033 | 312 | 137 | 67 | 817 | 8 | 320 | 189 | 70 | 38 | 39 |
| 1970 | 3'685 | 1'095 | 420 | 174 | 92 | 964 | 17 | 429 | 232 | 150 | 55 | 57 |
| 1980 | 4'418 | 1'201 | 522 | 194 | 128 | 1'099 | 80 | 532 | 289 | 186 | 119 | 68 |

Quelle: Volkszählung

T_2.1_17

**Ausländer
nach Heimatstaat und Geschlecht, 1930 - 2000**

| Jahr | Schweiz | Öster- reich | Deutsch- land | Italien | Übriges Europa | Ausser Europa | Staaten- los und unbekannt | Ausländer insgesamt |
|------|----------|-------------------|------------------|---------|-------------------|------------------|----------------------------------|------------------------|
| | Total | | | | | | | |
| 1930 | 436 | 746 | 301 | 106 | 102 | - | - | 1'691 |
| 1941 | 584 | 1033 ¹ | | 60 | 46 | 6 | 56 | 1'785 |
| 1950 | 1'191 | 876 | 402 | 125 | 72 | 11 | 74 | 2'751 |
| 1960 | 1'563 | 1'184 | 836 | 376 | 119 | 37 | 28 | 4'143 |
| 1970 | 2'518 | 1'822 | 1'152 | 938 | 520 | 62 | 34 | 7'046 |
| 1980 | 4'055 | 1'945 | 1'029 | 894 | 1'305 | 74 | 52 ² | 9'302 |
| 1990 | 4'459 | 2'096 | 1'026 | 1'071 | 1'502 | 752 | 3 | 10'909 |
| 2000 | 3'777 | 2'081 | 1'161 | 1'278 | 3'518 | 375 | 2 | 12'192 |
| | männlich | | | | | | | |
| 1930 | 214 | 350 | 108 | 41 | 51 | - | - | 764 |
| 1941 | 308 | 404 ¹ | | 27 | 18 | 2 | 30 | 789 |
| 1950 | 611 | 304 | 147 | 54 | 27 | 7 | 37 | 1'187 |
| 1960 | 714 | 448 | 379 | 302 | 46 | 18 | 11 | 1'918 |
| 1970 | 1'292 | 975 | 612 | 252 | 289 | 34 | 17 | 3'471 |
| 1980 | 2'183 | 981 | 510 | 597 | 817 | 44 | 28 ² | 5'132 |
| 1990 | 2'378 | 1'002 | 536 | 743 | 884 | 414 | 3 | 5'960 |
| 2000 | 1'948 | 960 | 607 | 840 | 1'843 | 172 | - | 6'370 |
| | weiblich | | | | | | | |
| 1930 | 222 | 396 | 193 | 65 | 51 | - | - | 927 |
| 1941 | 276 | 629 ¹ | | 33 | 28 | 4 | 26 | 996 |
| 1950 | 580 | 572 | 255 | 71 | 45 | 4 | 37 | 1'564 |
| 1960 | 849 | 736 | 457 | 74 | 73 | 19 | 17 | 2'225 |
| 1970 | 1'226 | 847 | 540 | 686 | 231 | 28 | 17 | 3'575 |
| 1980 | 1'872 | 964 | 519 | 297 | 488 | 30 | 24 ² | 4'170 |
| 1990 | 2'081 | 1'094 | 490 | 328 | 618 | 338 | - | 4'949 |
| 2000 | 1'829 | 1'121 | 554 | 438 | 1'675 | 203 | 2 | 5'822 |

Quelle: Volkszählung

T_2.1_18

¹ 1941 unter Deutsches Reich gezählt² Staatenlose Personen, deren frühere Staatsangehörigkeit bekannt ist, werden auch bei den jeweiligen Ländern bzw. Ländergruppen aufgeführt.

**Wohnbevölkerung
nach Zivilstand, Geschlecht und Herkunft, 1930 - 2000**

| Jahr | Wohnbevölkerung | | | Ledig | | Verheiratet | | davon getrennt lebend | | Verwitwet | | Geschieden ¹ | |
|------|------------------------------|--------|--------|--------|--------|-------------|--------|--------------------------|--------|-----------|--------|-------------------------|--------|
| | insgesamt | männl. | weibl. | männl. | weibl. | männl. | weibl. | männl. | weibl. | männl. | weibl. | männl. | weibl. |
| 1930 | 9'948 | 4'984 | 4'964 | 3'201 | 3'021 | 1'587 | 1'590 | 32 | 34 | 191 | 345 | 5 | 8 |
| 1941 | 11'094 | 5'502 | 5'592 | 3'317 | 3'179 | 1'973 | 1'973 | 46 | 46 | 194 | 421 | 18 | 19 |
| 1950 | 13'757 | 6'695 | 7'062 | 3'858 | 3'929 | 2'610 | 2'617 | * | * | 193 | 486 | 34 | 30 |
| 1960 | 16'628 | 8'130 | 8'498 | 4'633 | 4'684 | 3'283 | 3'190 | 53 | 55 | 194 | 597 | 20 | 27 |
| 1970 | 21'350 | 10'616 | 10'734 | 5'836 | 5'562 | 4'463 | 4'270 | 302 | 109 | 180 | 774 | 137 | 128 |
| 1980 | 25'215 | 12'519 | 12'696 | 6'215 | 5'920 | 5'900 | 5'499 | 580 | 179 | 171 | 1'020 | 233 | 257 |
| 1990 | 29'032 | 14'465 | 14'567 | 7'034 | 6'476 | 6'884 | 6'468 | * | * | 176 | 1'159 | 371 | 464 |
| 2000 | 33'307 | 16'420 | 16'887 | 7'567 | 7'030 | 7'998 | 7'676 | * | * | 206 | 1'312 | 649 | 869 |
| | Liechten- steiner | | | | | | | | | | | | |
| 1930 | 8'257 | 4'220 | 4'037 | 2'719 | 2'403 | 1'322 | 1'325 | 19 | 21 | 177 | 307 | 2 | 2 |
| 1941 | 9'309 | 4'713 | 4'596 | 2'871 | 2'597 | 1'653 | 1'646 | 33 | 26 | 176 | 342 | 13 | 11 |
| 1950 | 11'006 | 5'508 | 5'498 | 3'169 | 2'960 | 2'157 | 2'145 | * | * | 160 | 376 | 22 | 17 |
| 1960 | 12'485 | 6'212 | 6'273 | 3'514 | 3'309 | 2'519 | 2'505 | 39 | 25 | 163 | 444 | 16 | 15 |
| 1970 | 14'304 | 7'041 | 7'263 | 3'816 | 3'570 | 3'012 | 3'034 | 38 | 27 | 142 | 612 | 71 | 47 |
| 1980 | 15'913 | 7'387 | 8'526 | 3'755 | 3'502 | 3'413 | 4'063 | 62 | 79 | 127 | 833 | 92 | 128 |
| 1990 | 18'123 | 8'505 | 9'618 | 4'320 | 3'900 | 3'888 | 4'491 | * | * | 130 | 970 | 167 | 257 |
| 2000 | 21'115 | 10'050 | 11'065 | 5'128 | 4'698 | 4'447 | 4'756 | * | * | 143 | 1'076 | 332 | 535 |
| | Ausländer | | | | | | | | | | | | |
| 1930 | 1'691 | 764 | 927 | 482 | 618 | 265 | 265 | 13 | 13 | 14 | 38 | 3 | 6 |
| 1941 | 1'785 | 789 | 996 | 446 | 582 | 320 | 327 | 13 | 20 | 18 | 79 | 5 | 8 |
| 1950 | 2'751 | 1'187 | 1'564 | 689 | 969 | 453 | 472 | * | * | 33 | 110 | 12 | 13 |
| 1960 | 4'143 | 1'918 | 2'225 | 1'119 | 1'375 | 764 | 685 | 14 | 30 | 31 | 153 | 4 | 12 |
| 1970 | 7'046 | 3'575 | 3'471 | 2'020 | 1'992 | 1'451 | 1'236 | 264 | 82 | 38 | 162 | 66 | 81 |
| 1980 | 9'302 | 5'132 | 4'170 | 2'460 | 2'418 | 2'487 | 1'436 | 518 | 100 | 44 | 187 | 141 | 129 |
| 1990 | 10'909 | 5'960 | 4'949 | 2'714 | 2'576 | 2'996 | 1'977 | * | * | 46 | 189 | 204 | 207 |
| 2000 | 12'192 | 6'370 | 5'822 | 2'439 | 2'332 | 3'551 | 2'920 | * | * | 63 | 236 | 317 | 334 |

Quelle: Volkszählung

T_2.1_19

¹ Bis 1970: Gerichtlich getrennt dem Bande nach oder nach ausländischem Recht geschieden

**Wohnbevölkerung
nach Muttersprache, Geschlecht und Herkunft, 1930 - 2000**

| Jahr | Deutsch | | Französisch | | Italienisch | | Rätoromanisch | | Andere | | Wohnbevölkerung | |
|------|-----------------|--------|-------------|--------|-------------|--------|---------------|--------|--------|--------|-----------------|--------|
| | männl. | weibl. | männl. | weibl. | männl. | weibl. | männl. | weibl. | männl. | weibl. | männl. | weibl. |
| | Total | | | | | | | | | | | |
| 1930 | 4'953 | 4'931 | 3 | 5 | 18 | 16 | 2 | 6 | 8 | 6 | 4'984 | 4'964 |
| 1941 | 5'472 | 5'536 | 4 | 5 | 14 | 22 | 4 | 7 | 8 | 22 | 5'502 | 5'592 |
| 1950 | 6'609 | 6'947 | 17 | 28 | 39 | 42 | 6 | 13 | 24 | 32 | 6'695 | 7'062 |
| 1960 | 7'811 | 8'290 | 29 | 35 | 241 | 70 | 6 | 14 | 43 | 89 | 8'130 | 8'498 |
| 1970 | 9'733 | 10'160 | 40 | 44 | 576 | 162 | 24 | 36 | 243 | 332 | 10'616 | 10'734 |
| 1980 | 11'144 | 11'748 | 65 | 87 | 446 | 207 | 54 | 48 | 810 | 606 | 12'519 | 12'696 |
| 1990 | 12'738 | 13'392 | 68 | 96 | 541 | 189 | 23 | 31 | 1'095 | 859 | 14'465 | 14'567 |
| 2000 | 14'211 | 14'994 | 69 | 89 | 656 | 323 | 29 | 27 | 1'455 | 1'454 | 16'420 | 16'887 |
| | Liechtensteiner | | | | | | | | | | | |
| 1930 | 4'219 | 4'020 | 1 | 2 | - | 7 | - | 5 | - | 3 | 4'220 | 4'037 |
| 1941 | 4'709 | 4'581 | 1 | 2 | 2 | 8 | - | 2 | 1 | 3 | 4'713 | 4'596 |
| 1950 | 5'493 | 5'457 | 5 | 15 | 4 | 10 | - | 6 | 6 | 10 | 5'508 | 5'498 |
| 1960 | 6'203 | 6'205 | 3 | 15 | 1 | 26 | - | 6 | 5 | 21 | 6'212 | 6'273 |
| 1970 | 7'028 | 7'169 | 5 | 19 | 4 | 30 | - | 12 | 4 | 33 | 7'041 | 7'263 |
| 1980 | 7'353 | 8'354 | 12 | 36 | 7 | 34 | - | 13 | 15 | 89 | 7'387 | 8'526 |
| 1990 | 8'466 | 9'454 | 10 | 43 | 5 | 19 | 1 | 10 | 23 | 92 | 8'505 | 9'618 |
| 2000 | 9'976 | 10'919 | 26 | 41 | 9 | 18 | 2 | 1 | 46 | 86 | 10'050 | 11'065 |
| | Ausländer | | | | | | | | | | | |
| 1930 | 734 | 911 | 2 | 3 | 18 | 9 | 2 | 1 | 8 | 3 | 764 | 927 |
| 1941 | 763 | 955 | 3 | 3 | 12 | 14 | 4 | 5 | 7 | 19 | 789 | 996 |
| 1950 | 1'116 | 1'490 | 12 | 13 | 35 | 32 | 6 | 7 | 18 | 22 | 1'187 | 1'564 |
| 1960 | 1'608 | 2'085 | 26 | 20 | 240 | 44 | 6 | 8 | 38 | 68 | 1'918 | 2'225 |
| 1970 | 2'705 | 2'991 | 35 | 25 | 572 | 132 | 24 | 24 | 239 | 299 | 3'575 | 3'471 |
| 1980 | 3'791 | 3'394 | 53 | 51 | 439 | 173 | 54 | 35 | 795 | 517 | 5'132 | 4'170 |
| 1990 | 4'272 | 3'938 | 58 | 53 | 536 | 170 | 22 | 21 | 1'072 | 767 | 5'960 | 4'949 |
| 2000 | 4'244 | 4'075 | 43 | 48 | 647 | 305 | 27 | 26 | 1'409 | 1'368 | 6'370 | 5'822 |

Quelle: Volkszählung

T_2.1_20

**Wohnbevölkerung
nach Religion und Herkunft, 1930 - 2000**

| Jahr | Römisch-katholisch | Protestantisch | Christ-katholisch | Christlich-orthodox ¹ | Jüdisch | Islamisch ¹ | Andere und ohne Konfession | Wohnbevölkerung |
|------|--------------------|----------------|-------------------|----------------------------------|---------|------------------------|----------------------------|-----------------|
| | Total | | | | | | | |
| 1930 | 9'681 | 262 | - | * | 1 | * | 4 | 9'948 |
| 1941 | 10'583 | 419 | - | * | 73 | * | 19 | 11'094 |
| 1950 | 12'794 | 887 | 15 | * | 41 | * | 20 | 13'757 |
| 1960 | 15'352 | 1'124 | 4 | * | 37 | * | 111 | 16'628 |
| 1970 | 19'247 | 1'873 | 4 | * | 25 | * | 201 | 21'350 |
| 1980 | 21'635 | 2'608 | 4 | * | 22 | * | 946 | 25'215 |
| 1990 | 24'638 | 2'682 | 4 | 206 | 14 | 689 | 799 | 29'032 |
| 2000 | 26'122 | 2'760 | * | 365 | 26 | 1'593 | 1'066 | 33'307 |
| | Liechtensteiner | | | | | | | |
| 1930 | 8'230 | 26 | - | * | - | * | 1 | 8'257 |
| 1941 | 9'251 | 54 | - | * | 2 | * | 2 | 9'309 |
| 1950 | 10'850 | 146 | 2 | * | 5 | * | 3 | 11'006 |
| 1960 | 12'301 | 175 | - | * | 1 | * | 8 | 12'485 |
| 1970 | 14'015 | 260 | - | * | 1 | * | 28 | 14'304 |
| 1980 | 15'408 | 383 | - | * | 3 | * | 119 | 15'913 |
| 1990 | 17'307 | 515 | 1 | 10 | 4 | 9 | 277 | 18'123 |
| 2000 | 19'179 | 678 | * | 34 | 12 | 66 | 387 | 21'115 |
| | Ausländer | | | | | | | |
| 1930 | 1'451 | 236 | - | * | 1 | * | 3 | 1'691 |
| 1941 | 1'332 | 365 | - | * | 71 | * | 17 | 1'785 |
| 1950 | 1'944 | 741 | 13 | * | 36 | * | 17 | 2'751 |
| 1960 | 3'051 | 949 | 4 | * | 36 | * | 103 | 4'143 |
| 1970 | 5'232 | 1'613 | 4 | * | 24 | * | 173 | 7'046 |
| 1980 | 6'227 | 2'225 | 4 | * | 19 | * | 827 | 9'302 |
| 1990 | 7'331 | 2'167 | 3 | 196 | 10 | 680 | 522 | 10'909 |
| 2000 | 6'943 | 2'082 | * | 331 | 14 | 1'527 | 679 | 12'192 |

Quelle: Volkszählung

T_2.1_21

¹ 1930 - 1980 unter Andere

**Wohnbevölkerung
nach Religion und Herkunft, 1990 - 2000**

| | 1990 | | 2000 | | Veränderung | |
|--|---------|--------|---------|--------|-------------|--------|
| | absolut | in % | absolut | in % | absolut | in % |
| Total | 29'032 | 100.0% | 33'307 | 100.0% | 4'275 | 14.7% |
| Römisch-katholische Kirche | 24'638 | 84.9% | 26'122 | 78.4% | 1'484 | 6.0% |
| Protestantische Kirchen und Gemeinschaften | 2'682 | 9.2% | 2'760 | 8.3% | 78 | 2.9% |
| Christlich-orthodoxe Kirchen | 206 | 0.7% | 365 | 1.1% | 159 | 77.2% |
| Andere christliche Religionsgemeinschaften | 60 | 0.2% | 38 | 0.1% | -22 | -36.7% |
| Jüdische Glaubensgemeinschaft | 14 | 0.0% | 26 | 0.1% | 12 | 85.7% |
| Islamische Gemeinschaften | 689 | 2.4% | 1'593 | 4.8% | 904 | 131.2% |
| Andere Kirchen und Religionsgemeinschaften | 39 | 0.1% | 87 | 0.3% | 48 | 123.1% |
| Keine Zugehörigkeit | 438 | 1.5% | 941 | 2.8% | 503 | 114.8% |
| Ohne Angabe | 266 | 0.9% | 1'375 | 4.1% | 1'109 | 416.9% |
| Liechtensteiner | | | | | | |
| Wohnbevölkerung | 18'123 | 100.0% | 21'115 | 100.0% | 2'992 | 16.5% |
| Römisch-katholische Kirche | 17'307 | 95.5% | 19'179 | 90.8% | 1'872 | 10.8% |
| Protestantische Kirchen und Gemeinschaften | 515 | 2.8% | 678 | 3.2% | 163 | 31.7% |
| Christlich-orthodoxe Kirchen | 10 | 0.1% | 34 | 0.2% | 24 | 240.0% |
| Andere christliche Religionsgemeinschaften | 19 | 0.1% | 10 | 0.0% | -9 | -47.4% |
| Jüdische Glaubensgemeinschaft | 4 | 0.0% | 12 | 0.1% | 8 | 200.0% |
| Islamische Gemeinschaften | 9 | 0.0% | 66 | 0.3% | 57 | 633.3% |
| Andere Kirchen und Religionsgemeinschaften | 15 | 0.1% | 19 | 0.1% | 4 | 26.7% |
| Keine Zugehörigkeit | 114 | 0.6% | 358 | 1.7% | 244 | 214.0% |
| Ohne Angabe | 130 | 0.7% | 759 | 3.6% | 629 | 483.8% |
| Ausländer | | | | | | |
| Wohnbevölkerung | 10'909 | 100.0% | 12'192 | 100.0% | 1'283 | 11.8% |
| Römisch-katholische Kirche | 7'331 | 67.2% | 6'943 | 56.9% | -388 | -5.3% |
| Protestantische Kirchen und Gemeinschaften | 2'167 | 19.9% | 2'082 | 17.1% | -85 | -3.9% |
| Christlich-orthodoxe Kirchen | 196 | 1.8% | 331 | 2.7% | 135 | 68.9% |
| Andere christliche Religionsgemeinschaften | 41 | 0.4% | 28 | 0.2% | -13 | -31.7% |
| Jüdische Glaubensgemeinschaft | 10 | 0.1% | 14 | 0.1% | 4 | 40.0% |
| Islamische Gemeinschaften | 680 | 6.2% | 1'527 | 12.5% | 847 | 124.6% |
| Andere Kirchen und Religionsgemeinschaften | 24 | 0.2% | 68 | 0.6% | 44 | 183.3% |
| Keine Zugehörigkeit | 324 | 3.0% | 583 | 4.8% | 259 | 79.9% |
| Ohne Angabe | 136 | 1.2% | 616 | 5.1% | 480 | 352.9% |

Quelle: Volkszählung

T_2.1_22

**Wohnbevölkerung
nach Altersklasse und Geschlecht, 1930 - 2000**

| Jahr | Fünfjahresklassen | | | | | | | | | | |
|------|------------------------|-------|-------|-------|-------|-------|-------|-------|-------|-------|-------|
| | 0-4 | 5-9 | 10-14 | 15-19 | 20-24 | 25-29 | 30-34 | 35-39 | 40-44 | 45-49 | 50-54 |
| | Wohnbevölkerung | | | | | | | | | | |
| 1930 | 987 | 1'077 | 878 | 946 | 870 | 813 | 733 | 573 | 569 | 541 | 510 |
| 1941 | 1'099 | 1'006 | 957 | 926 | 844 | 859 | 901 | 841 | 699 | 600 | 566 |
| 1950 | 1'522 | 1'408 | 1'107 | 970 | 998 | 1'166 | 951 | 1'018 | 962 | 832 | 670 |
| 1960 | 1'747 | 1'499 | 1'546 | 1'506 | 1'350 | 1'132 | 1'079 | 1'200 | 937 | 974 | 933 |
| 1970 | 2'119 | 1'982 | 1'860 | 1'803 | 2'025 | 1'955 | 1'562 | 1'257 | 1'147 | 1'230 | 940 |
| 1980 | 1'769 | 1'859 | 2'160 | 2'049 | 2'246 | 2'377 | 2'419 | 2'105 | 1'558 | 1'244 | 1'120 |
| 1990 | 1'840 | 1'855 | 1'827 | 2'063 | 2'643 | 2'708 | 2'650 | 2'441 | 2'396 | 2'057 | 1'481 |
| 2000 | 2'014 | 2'077 | 2'025 | 2'040 | 2'085 | 2'490 | 2'999 | 2'991 | 2'841 | 2'526 | 2'393 |
| | Männliche | | | | | | | | | | |
| 1930 | 498 | 561 | 475 | 507 | 453 | 389 | 362 | 263 | 280 | 255 | 249 |
| 1941 | 566 | 499 | 494 | 461 | 436 | 428 | 464 | 421 | 329 | 274 | 275 |
| 1950 | 771 | 691 | 567 | 459 | 448 | 564 | 486 | 502 | 483 | 401 | 331 |
| 1960 | 883 | 767 | 761 | 705 | 665 | 559 | 528 | 587 | 488 | 489 | 455 |
| 1970 | 1'064 | 1'001 | 944 | 919 | 973 | 1'024 | 841 | 642 | 569 | 591 | 481 |
| 1980 | 910 | 918 | 1'075 | 1'041 | 1'065 | 1'216 | 1'319 | 1'116 | 811 | 623 | 540 |
| 1990 | 959 | 938 | 951 | 1'025 | 1'330 | 1'355 | 1'342 | 1'257 | 1'282 | 1'075 | 773 |
| 2000 | 973 | 1'055 | 1'043 | 1'052 | 1'080 | 1'213 | 1'515 | 1'488 | 1'399 | 1'281 | 1'255 |
| | Weibliche | | | | | | | | | | |
| 1930 | 489 | 516 | 403 | 439 | 417 | 424 | 371 | 310 | 289 | 286 | 261 |
| 1941 | 533 | 507 | 463 | 465 | 408 | 431 | 437 | 420 | 370 | 326 | 291 |
| 1950 | 751 | 717 | 540 | 511 | 550 | 602 | 465 | 516 | 479 | 431 | 339 |
| 1960 | 864 | 732 | 785 | 801 | 685 | 573 | 551 | 613 | 449 | 485 | 478 |
| 1970 | 1'055 | 981 | 916 | 884 | 1'052 | 931 | 721 | 615 | 578 | 639 | 459 |
| 1980 | 859 | 941 | 1'085 | 1'008 | 1'181 | 1'161 | 1'100 | 989 | 747 | 621 | 580 |
| 1990 | 881 | 917 | 876 | 1'038 | 1'313 | 1'353 | 1'308 | 1'184 | 1'114 | 982 | 708 |
| 2000 | 1'041 | 1'022 | 982 | 988 | 1'005 | 1'277 | 1'484 | 1'503 | 1'442 | 1'245 | 1'138 |

| 55-59 | 60-64 | 65-69 | 70-74 | 75-79 | 80-84 | 85-89 | 90-94 | 95 und mehr | Total | Jahr |
|-------|-------|-------|-------|-------|-------|-------|-------|-------------|------------------------|------|
| | | | | | | | | | Wohnbevölkerung | |
| 495 | 358 | 241 | 178 | 107 | 55 | 14 | 3 | - | 9'948 | 1930 |
| 483 | 465 | 394 | 231 | 143 | 58 | 18 | 3 | 1 | 11'094 | 1941 |
| 558 | 508 | 440 | 320 | 204 | 85 | 31 | 5 | 2 | 13'757 | 1950 |
| 783 | 620 | 488 | 374 | 265 | 150 | 39 | 5 | 1 | 16'628 | 1960 |
| 933 | 856 | 680 | 456 | 296 | 158 | 72 | 19 | - | 21'350 | 1970 |
| 1'197 | 845 | 798 | 682 | 438 | 225 | 94 | 26 | 4 | 25'215 | 1980 |
| 1'165 | 1'015 | 1'039 | 688 | 563 | 372 | 178 | 45 | 6 | 29'032 | 1990 |
| 1'980 | 1'392 | 1'014 | 867 | 767 | 443 | 270 | 79 | 14 | 33'307 | 2000 |
| | | | | | | | | | Männlich | |
| 240 | 171 | 112 | 80 | 51 | 28 | 10 | - | - | 4'984 | 1930 |
| 234 | 225 | 184 | 110 | 71 | 21 | 7 | 2 | 1 | 5'502 | 1941 |
| 248 | 230 | 203 | 149 | 107 | 41 | 13 | - | 1 | 6'695 | 1950 |
| 364 | 294 | 219 | 157 | 116 | 65 | 24 | 3 | 1 | 8'130 | 1960 |
| 463 | 400 | 298 | 198 | 112 | 57 | 30 | 9 | - | 10'616 | 1970 |
| 557 | 409 | 369 | 273 | 161 | 76 | 29 | 11 | - | 12'519 | 1980 |
| 567 | 462 | 450 | 291 | 227 | 120 | 49 | 11 | 1 | 14'465 | 1990 |
| 1'007 | 693 | 460 | 360 | 283 | 159 | 84 | 15 | 5 | 16'420 | 2000 |
| | | | | | | | | | Weiblich | |
| 255 | 187 | 129 | 98 | 56 | 27 | 4 | 3 | - | 4'964 | 1930 |
| 249 | 240 | 210 | 121 | 72 | 37 | 11 | 1 | - | 5'592 | 1941 |
| 310 | 278 | 237 | 171 | 97 | 44 | 18 | 5 | 1 | 7'062 | 1950 |
| 419 | 326 | 269 | 217 | 149 | 85 | 15 | 2 | - | 8'498 | 1960 |
| 470 | 456 | 382 | 258 | 184 | 101 | 42 | 10 | - | 10'734 | 1970 |
| 640 | 436 | 429 | 409 | 277 | 149 | 65 | 15 | 4 | 12'696 | 1980 |
| 598 | 553 | 589 | 397 | 336 | 252 | 129 | 34 | 5 | 14'567 | 1990 |
| 973 | 699 | 554 | 507 | 484 | 284 | 186 | 64 | 9 | 18'887 | 2000 |

Quelle: Volkszählung

T_2.1_23

2.2 Haushalte, Gebäude

- Haushalte
- Gebäude und Wohnungen

„kurz & bündig“

Volkszählung 2000:
Wohngebäude 8'341
Haushalte 13'325

Haushalte im Jahr 2000 gemäss Volkszählung
 (fett: Zahl der Haushalte / kursiv: Zahl der Personen)

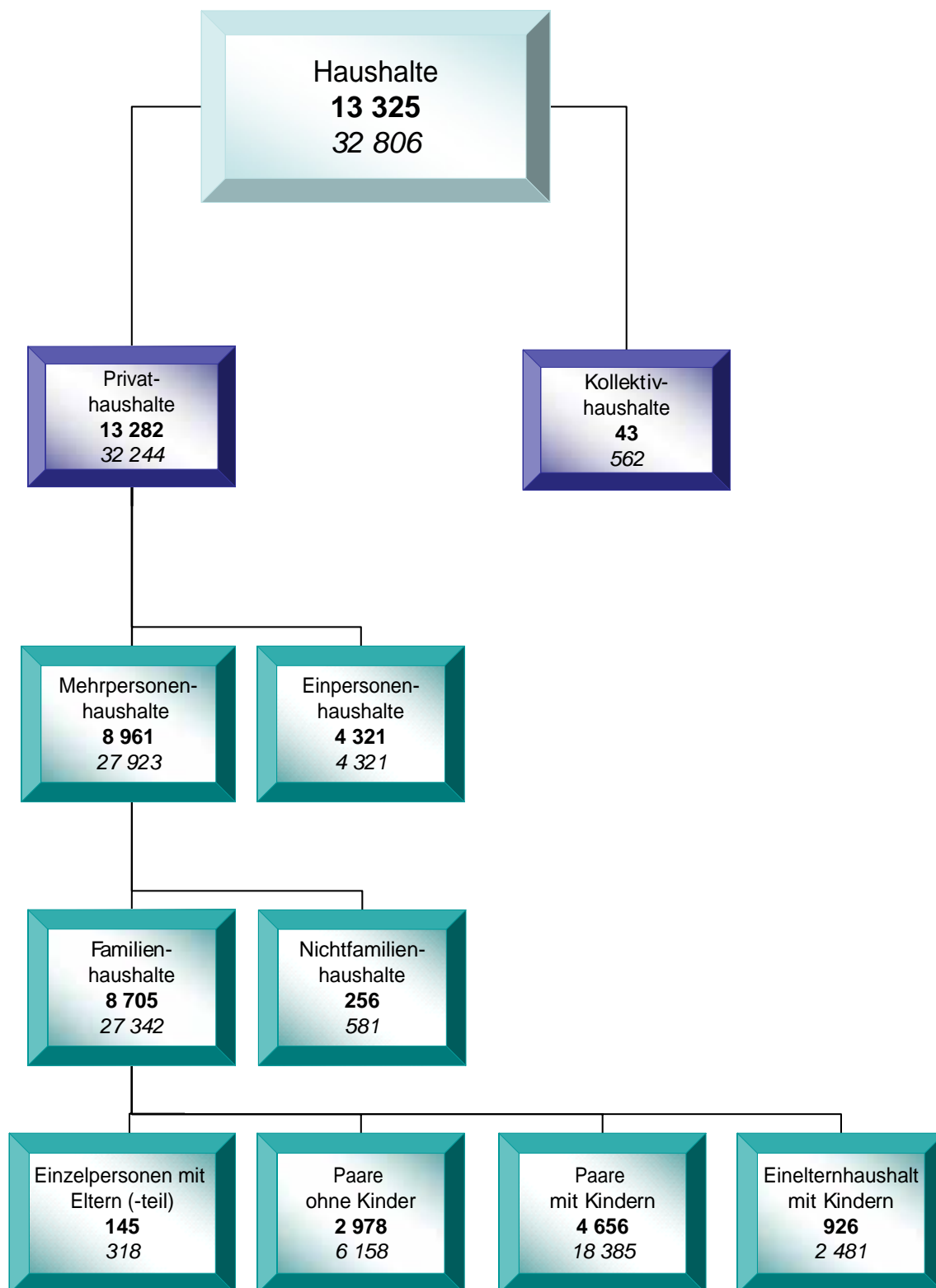

Quelle: Volkszählung

A_2.2_01

Darstellung ohne Sammelhaushalte (342 Haushalte, 501 Personen)

**Haushalte
nach Gemeinde, 1930 - 2000**

| Jahr | Liechten- stein | Vaduz | Triesen | Balzers | Triesen- berg | Schaan | Planken | Eschen | Mauren | Gamprin | Ruggell | Schellen- berg |
|-------------------|--------------------|-------|---------|---------|------------------|--------|---------|--------|--------|---------|---------|-------------------|
| 1930 | 2'125 | 357 | 259 | 272 | 213 | 333 | 19 | 201 | 231 | 68 | 103 | 69 |
| 1941 | 2'531 | 479 | 274 | 315 | 250 | 407 | 27 | 235 | 277 | 77 | 120 | 70 |
| 1950 | 3'206 | 648 | 323 | 395 | 302 | 536 | 28 | 324 | 337 | 87 | 148 | 78 |
| 1960 | 3'938 | 849 | 441 | 470 | 349 | 685 | 28 | 380 | 377 | 107 | 164 | 88 |
| 1970 ¹ | 5'666 | 1'166 | 766 | 666 | 470 | 971 | 48 | 541 | 548 | 167 | 209 | 114 |
| 1980 ² | 8'544 | 1'796 | 1'068 | 1'027 | 619 | 1'611 | 80 | 839 | 785 | 229 | 333 | 157 |
| 1990 ³ | 10'624 | 2'086 | 1'373 | 1'307 | 784 | 1'924 | 97 | 1'085 | 942 | 321 | 473 | 232 |
| 2000 ⁴ | 13'667 | 2'358 | 1'906 | 1'658 | 965 | 2'450 | 122 | 1'482 | 1'298 | 479 | 618 | 331 |

Quelle: Volkszählung

T_2.2_01

**Haushalte
nach Gemeinde und Personenanzahl, 2000**

| Merkmal | Liechten- stein | Vaduz | Triesen | Balzers | Triesen- berg | Schaan | Planken | Eschen | Mauren | Gamprin | Ruggell | Schellen- berg |
|---------------------------------------|--------------------|-------|---------|---------|------------------|--------|---------|--------|--------|---------|---------|-------------------|
| Im Ganzen | | | | | | | | | | | | |
| Haushalte | 13'667 | 2'358 | 1'906 | 1'658 | 965 | 2'450 | 122 | 1'482 | 1'298 | 479 | 618 | 331 |
| Personen | 33'307 | 5'045 | 4'424 | 4'247 | 2'636 | 5'574 | 352 | 3'772 | 3'335 | 1'210 | 1'721 | 991 |
| Privathaushalte | | | | | | | | | | | | |
| Haushalte | 13'282 | 2'276 | 1'862 | 1'617 | 931 | 2'383 | 122 | 1'443 | 1'260 | 465 | 604 | 319 |
| Personen | 32'244 | 4'781 | 4'307 | 4'144 | 2'508 | 5'429 | 352 | 3'638 | 3'267 | 1'193 | 1'703 | 922 |
| Privathaushalte mit . . . Personen | | | | | | | | | | | | |
| 1 | 4'321 | 960 | 632 | 471 | 237 | 849 | 22 | 453 | 332 | 145 | 147 | 73 |
| 2 | 3'633 | 632 | 544 | 432 | 244 | 674 | 32 | 374 | 363 | 121 | 139 | 78 |
| 3 | 2'162 | 316 | 314 | 262 | 170 | 396 | 30 | 228 | 219 | 65 | 108 | 54 |
| 4 | 2'081 | 257 | 262 | 296 | 174 | 325 | 22 | 239 | 232 | 84 | 129 | 61 |
| 5 | 801 | 89 | 90 | 111 | 75 | 104 | 11 | 109 | 82 | 33 | 59 | 38 |
| 6+ | 284 | 22 | 20 | 45 | 31 | 35 | 5 | 40 | 32 | 17 | 22 | 15 |

Quelle: Volkszählung

T_2.2_02

¹ Seit 1970 einschliesslich Kollektivhaushalte

² Davon 61 Kollektivhaushalte

³ Davon 68 Kollektivhaushalte

⁴ Davon 43 Kollektivhaushalte und 342 Sammelhaushalte (nicht einem bestimmten Haushalt zuordbare Personen).

Gebäude**Wohngebäude nach Gemeinde, 1812 - 2000**

| Jahr ¹ | Liechten- stein | Vaduz | Triesen | Balzers | Triesen- berg | Schaan | Planken | Eschen | Mauren | Gamprin | Ruggell | Schellen- berg |
|-------------------|--------------------|-------|---------|---------|------------------|--------|---------|--------|--------|---------|---------|-------------------|
| 1812 | 1'216 | 133 | 126 | 127 | 168 | 164 | 33 | 146 | 113 | 64 | 89 | 53 |
| 1852 | 1'407 | 171 | 142 | 188 | 190 | 179 | 33 | 148 | 145 | 66 | 90 | 55 |
| 1868 | 1'486 | 164 | 167 | 185 | 212 | 185 | 34 | 163 | 156 | 69 | 93 | 58 |
| 1941 | 2'087 | 347 | 202 | 280 | 236 | 306 | 26 | 213 | 230 | 75 | 110 | 62 |
| 1950 | 2'509 | 454 | 235 | 338 | 274 | 387 | 28 | 256 | 256 | 79 | 132 | 70 |
| 1960 | 3'159 | 631 | 338 | 414 | 312 | 516 | 28 | 315 | 289 | 94 | 151 | 71 |
| 1970 | 4'286 | 750 | 519 | 565 | 400 | 700 | 44 | 434 | 431 | 143 | 190 | 110 |
| 1980 | 5'547 | 880 | 627 | 789 | 492 | 922 | 72 | 584 | 571 | 177 | 288 | 145 |
| 1990 | 6'858 | 918 | 733 | 944 | 946 | 1'048 | 90 | 700 | 665 | 235 | 385 | 194 |
| 2000 | 8'341 | 983 | 1'046 | 1'154 | 1'067 | 1'218 | 119 | 868 | 818 | 328 | 487 | 253 |

Quelle: Volkszählung

T_2.2_03

¹ 1950 und 1960: bewohnte Gebäude
1970 und 1980: Gebäude mit Wohnungen
1990 und 2000: Wohngebäude

**Gebäude
mit Wohnzweck nach Gemeinde und Gebäudeart, 1990**

| | Liechten- stein | Vaduz | Triesen | Balzers | Triesen- berg | Schaan | Planken | Eschen | Mauren | Gamprin | Ruggell | Schellen- berg |
|-----------------------------------|--------------------|-------|---------|---------|------------------|--------|---------|--------|--------|---------|---------|-------------------|
| Reine Wohngebäude | | | | | | | | | | | | |
| - Einfamilien- haus | 4'865 | 556 | 526 | 689 | 755 | 687 | 76 | 498 | 490 | 158 | 285 | 145 |
| - Zweifamilien- haus | 807 | 106 | 82 | 99 | 122 | 139 | 8 | 85 | 83 | 28 | 34 | 21 |
| - Mehrfamilien- haus | 548 | 155 | 76 | 51 | 35 | 111 | 1 | 48 | 52 | 5 | 9 | 5 |
| Andere Wohn- gebäude | 638 | 101 | 49 | 105 | 34 | 111 | 5 | 69 | 40 | 44 | 57 | 23 |
| Sonstige Gebäude | 427 | 72 | 43 | 40 | 108 | 67 | 1 | 36 | 17 | 14 | 15 | 14 |
| Gebäude im Ganzen ¹ | 7'285 | 990 | 776 | 984 | 1'054 | 1'115 | 91 | 736 | 682 | 249 | 400 | 208 |

Quelle: Volkszählung

T_2.2_04

**Gebäude
mit Wohnzweck nach Gemeinde und Gebäudeart, 2000**

| | Liechten- stein | Vaduz | Triesen | Balzers | Triesen- berg | Schaan | Planken | Eschen | Mauren | Gamprin | Ruggell | Schellen- berg |
|-----------------------------------|--------------------|-------|---------|---------|------------------|--------|---------|--------|--------|---------|---------|-------------------|
| Reine Wohngebäude | | | | | | | | | | | | |
| - Einfamilien- haus | 5'961 | 609 | 746 | 851 | 846 | 816 | 101 | 612 | 571 | 246 | 379 | 184 |
| - Zweifamilien- haus | 836 | 98 | 98 | 107 | 100 | 117 | 9 | 99 | 102 | 28 | 42 | 36 |
| - Mehrfamilien- haus | 740 | 163 | 114 | 82 | 38 | 149 | - | 70 | 75 | 18 | 23 | 8 |
| Andere Wohn- gebäude | 804 | 113 | 88 | 114 | 83 | 136 | 9 | 87 | 70 | 36 | 43 | 25 |
| Sonstige Gebäude | 562 | 122 | 62 | 62 | 93 | 105 | 2 | 42 | 38 | 12 | 15 | 9 |
| Gebäude im Ganzen ¹ | 8'903 | 1'105 | 1'108 | 1'216 | 1'160 | 1'323 | 121 | 910 | 856 | 340 | 502 | 262 |

Quelle: Volkszählung

T_2.2_05

¹Einschliesslich Gebäude mit Ferien- und Wochenendwohnungen, ohne Notunterkünfte

**Gebäude
mit Wohnzweck nach Gemeinde und Eigentübertyp, 1990**

| | Vaduz | Triesen | Balzers | Triesen- berg | Schaan | Planken | Eschen | Mauren | Gamprin | Ruggell | Schellen- berg | Liechten- stein |
|--|------------|------------|------------|------------------|--------------|-----------|------------|------------|------------|------------|-------------------|--------------------|
| Privatpersonen | 867 | 736 | 959 | 1'031 | 1'052 | 88 | 714 | 656 | 237 | 393 | 198 | 6'931 |
| Bau- oder Immo- biliengesellschaft | 4 | 2 | - | - | 1 | - | 2 | - | 4 | - | - | 13 |
| Wohnbau- genossenschaft (Mitglieder) | 3 | - | - | - | 1 | - | 1 | - | - | - | - | 5 |
| Andere Wohnbau- genossenschaft | - | - | - | - | 2 | - | - | - | - | - | - | 2 |
| Personalvor- sorgestiftung | 22 | 2 | - | - | 9 | 1 | 2 | 1 | - | - | - | 37 |
| Andere Stiftungs- vereine | 24 | 2 | 4 | 3 | 8 | - | 1 | 2 | 1 | - | 1 | 46 |
| Gemeinde, Staat | 33 | 20 | 17 | 13 | 29 | 2 | 11 | 22 | 4 | 5 | 4 | 160 |
| Andere | 37 | 14 | 4 | 7 | 13 | - | 5 | 1 | 3 | 2 | 5 | 91 |
| IM GANZEN | 990 | 776 | 984 | 1'054 | 1'115 | 91 | 736 | 682 | 249 | 400 | 208 | 7'285 |

Quelle: Volkszählung

T_2.2_06

**Gebäude
mit Wohnzweck nach Gemeinde und Eigentübertyp, 2000**

| | Vaduz | Triesen | Balzers | Triesen- berg | Schaan | Planken | Eschen | Mauren | Gamprin | Ruggell | Schellen- berg | Liechten- stein |
|--|--------------|--------------|--------------|------------------|--------------|------------|------------|------------|------------|------------|-------------------|--------------------|
| Privatpersonen | 981 | 1'055 | 1'175 | 1'121 | 1'229 | 118 | 883 | 820 | 331 | 491 | 251 | 8'455 |
| Bau- oder Immo- biliengesellschaft | 11 | 7 | 2 | - | 7 | - | 4 | 1 | - | - | - | 32 |
| Wohnbau- genossenschaft (Mitglieder) | - | - | 1 | - | - | - | 1 | - | - | 1 | - | 3 |
| Versicherungen | 4 | - | 2 | - | 2 | - | 1 | - | - | 1 | 1 | 11 |
| Personalvor- sorgestiftung | 24 | 1 | - | 1 | 19 | - | 4 | 1 | - | - | 1 | 51 |
| Andere Stiftungs- vereine | 30 | 8 | 8 | 10 | 9 | 1 | 4 | 6 | - | 1 | 3 | 80 |
| Gemeinde, Staat | 31 | 25 | 21 | 18 | 32 | 2 | 9 | 20 | 5 | 6 | 5 | 174 |
| Andere | 24 | 12 | 7 | 10 | 25 | - | 4 | 8 | 4 | 2 | 1 | 97 |
| IM GANZEN | 1'105 | 1'108 | 1'216 | 1'160 | 1'323 | 121 | 910 | 856 | 340 | 502 | 262 | 8'903 |

Quelle: Volkszählung

T_2.2_07

**Wohngebäude
nach Gemeinde und Bauperiode, 1990**

| Bau- periode | Liechten- stein | Vaduz | Triesen | Balzers | Triesen- berg | Schaan | Planken | Eschen | Mauren | Gamprin | Ruggell | Schellen- berg |
|-----------------|--------------------|------------|------------|------------|------------------|--------------|-----------|------------|------------|------------|------------|-------------------|
| Vor 1900 | 632 | 50 | 78 | 87 | 129 | 44 | 11 | 61 | 67 | 33 | 46 | 28 |
| 1900-1920 | 293 | 32 | 27 | 40 | 50 | 55 | 2 | 30 | 26 | 5 | 16 | 10 |
| 1921-1946 | 715 | 142 | 50 | 101 | 104 | 124 | 5 | 70 | 69 | 14 | 24 | 12 |
| 1947-1960 | 990 | 223 | 130 | 130 | 117 | 162 | 2 | 86 | 73 | 19 | 33 | 15 |
| 1961-1970 | 1'396 | 163 | 178 | 167 | 203 | 208 | 18 | 142 | 174 | 56 | 53 | 34 |
| 1971-1990 | 2'832 | 308 | 270 | 421 | 343 | 455 | 52 | 311 | 256 | 108 | 213 | 95 |
| Total | 6'858 | 918 | 733 | 944 | 946 | 1'048 | 90 | 700 | 665 | 235 | 385 | 194 |

Quelle: Volkszählung

T_2.2_08

**Wohngebäude
nach Gemeinde und Bauperiode, 2000**

| Bau- periode | Liechten- stein | Vaduz | Triesen | Balzers | Triesen- berg | Schaan | Planken | Eschen | Mauren | Gamprin | Ruggell | Schellen- berg |
|-----------------|--------------------|------------|--------------|--------------|------------------|--------------|------------|------------|------------|------------|------------|-------------------|
| Vor 1919 | 767 | 86 | 87 | 101 | 153 | 84 | 9 | 62 | 79 | 29 | 44 | 33 |
| 1919-1945 | 716 | 113 | 56 | 112 | 106 | 123 | 8 | 68 | 63 | 18 | 35 | 14 |
| 1946-1960 | 897 | 183 | 119 | 116 | 106 | 153 | 3 | 83 | 68 | 18 | 30 | 18 |
| 1961-1970 | 1'359 | 156 | 186 | 175 | 192 | 193 | 21 | 131 | 162 | 55 | 56 | 32 |
| 1971-1980 | 1'490 | 176 | 122 | 245 | 174 | 246 | 31 | 162 | 149 | 44 | 104 | 37 |
| 1981-1990 | 1'375 | 142 | 176 | 190 | 156 | 200 | 15 | 150 | 121 | 65 | 107 | 53 |
| 1991-2000 | 1'737 | 127 | 300 | 215 | 180 | 219 | 32 | 212 | 176 | 99 | 111 | 66 |
| Total | 8'341 | 983 | 1'046 | 1'154 | 1'067 | 1'218 | 119 | 868 | 818 | 328 | 487 | 253 |

Quelle: Volkszählung

T_2.2_09

Bewohnte Wohnungen nach Gemeinde und Besitzverhältnis, 1950 - 2000

| | Jahr | Vaduz | Triesen | Balzers | Triesen- berg | Schaan | Planken | Eschen | Mauren | Gamprin | Ruggell | Schellen- berg | Liechten- stein |
|--|-------------------|-------|---------|---------|------------------|--------|---------|--------|--------|---------|---------|-------------------|--------------------|
| Eigentümer- wohnungen | 1950 | 319 | 204 | 294 | 229 | 318 | 24 | 220 | 213 | 72 | 116 | 59 | 2'068 |
| | 1960 | 441 | 286 | 359 | 264 | 419 | 23 | 262 | 248 | 78 | 135 | 71 | 2'586 |
| | 1970 | 499 | 412 | 467 | 343 | 552 | 36 | 335 | 317 | 118 | 164 | 89 | 3'332 |
| | 1980 | 562 | 495 | 643 | 416 | 706 | 63 | 444 | 417 | 147 | 241 | 122 | 4'256 |
| | 1990 | 616 | 554 | 719 | 545 | 778 | 70 | 552 | 482 | 200 | 336 | 151 | 5'003 |
| | 2000 | 540 | 629 | 759 | 544 | 783 | 85 | 563 | 524 | 218 | 342 | 186 | 5'173 |
| Stockwerk- eigentümer- wohnungen | 1950 | * | * | * | * | * | * | * | * | * | * | * | * |
| | 1960 | * | * | * | * | * | * | * | * | * | * | * | * |
| | 1970 | 5 | 23 | - | - | 5 | - | - | - | - | - | - | 33 |
| | 1980 | 91 | 54 | 5 | 12 | 43 | - | 16 | 3 | - | 14 | - | 238 |
| | 1990 | 102 | 145 | 29 | 20 | 101 | - | 23 | 14 | 10 | 20 | 8 | 472 |
| | 2000 | 218 | 247 | 120 | 61 | 204 | 6 | 137 | 78 | 58 | 58 | 25 | 1'212 |
| Mieter- und Genossen- schafter- wohnungen | 1950 | 263 | 95 | 73 | 49 | 171 | 3 | 75 | 83 | 10 | 23 | 12 | 857 |
| | 1960 | 331 | 126 | 76 | 64 | 204 | 3 | 84 | 87 | 19 | 23 | 7 | 1'024 |
| | 1970 ¹ | 550 | 300 | 177 | 94 | 345 | 9 | 168 | 167 | 42 | 25 | 12 | 1'889 |
| | 1980 ² | 993 | 442 | 352 | 150 | 777 | 14 | 351 | 308 | 66 | 60 | 17 | 3'530 |
| | 1990 ³ | 1'266 | 653 | 504 | 200 | 981 | 24 | 474 | 412 | 88 | 99 | 56 | 4'757 |
| | 2000 ⁴ | 1'391 | 893 | 645 | 267 | 1'165 | 26 | 655 | 556 | 154 | 185 | 93 | 6'030 |
| Dienst- und Frei- wohnungen | 1950 | 47 | 23 | 26 | 22 | 35 | 1 | 25 | 34 | 3 | 9 | 5 | 230 |
| | 1960 | 59 | 23 | 33 | 21 | 52 | 2 | 33 | 40 | 10 | 6 | 9 | 288 |
| | 1970 | 99 | 29 | 20 | 31 | 52 | 2 | 36 | 63 | 6 | 20 | 12 | 370 |
| | 1980 | 126 | 54 | 12 | 23 | 70 | 2 | 24 | 53 | 5 | 15 | 13 | 397 |
| | 1990 | 24 | 5 | 39 | 7 | 23 | 2 | 14 | 16 | 6 | 10 | 8 | 154 |
| | 2000 | 31 | 15 | 32 | 14 | 39 | 3 | 20 | 18 | 6 | 5 | 3 | 186 |
| Bewohnte Wohnungen Total | 1950 ⁵ | 629 | 322 | 393 | 300 | 524 | 28 | 320 | 330 | 85 | 148 | 76 | 3'155 |
| | 1960 | 831 | 435 | 468 | 349 | 675 | 28 | 379 | 375 | 107 | 164 | 87 | 3'898 |
| | 1970 | 1'153 | 764 | 664 | 468 | 954 | 47 | 539 | 547 | 166 | 209 | 113 | 5'624 |
| | 1980 | 1'772 | 1'045 | 1'012 | 601 | 1'596 | 79 | 835 | 781 | 218 | 330 | 152 | 8'421 |
| | 1990 | 2'008 | 1'357 | 1'291 | 772 | 1'883 | 96 | 1'063 | 924 | 304 | 465 | 223 | 10'386 |
| | 2000 | 2'180 | 1'784 | 1'556 | 886 | 2'191 | 120 | 1'375 | 1'176 | 436 | 590 | 307 | 12'601 |

Quelle: Volkszählung

T_2.2_10

¹ Einschliesslich 18 Pächter² Einschliesslich 17 Pächter³ Einschliesslich 10 Pächter⁴ Einschliesslich 24 Pächter⁵ Ohne Wohnungen ohne eigene Küche oder Kochnische

**Wohnungen
nach Gemeinde und Nutzungsart, 1950 - 2000**

| | Jahr | Vaduz | Triesen | Balzers | Triesen- berg | Schaan | Planken | Eschen | Mauren | Gamprin | Ruggell | Schellen- berg | Liechten- stein |
|--|---------------------|-------|---------|---------|------------------|--------|---------|--------|--------|---------|---------|-------------------|--------------------|
| Bewohnte Wohnungen | 1950 | 636 | 322 | 394 | 300 | 528 | 28 | 320 | 332 | 87 | 148 | 77 | 3'172 |
| | 1960 | 831 | 435 | 468 | 349 | 675 | 28 | 379 | 375 | 107 | 164 | 87 | 3'898 |
| | 1970 | 1'153 | 764 | 664 | 468 | 954 | 47 | 539 | 547 | 166 | 209 | 113 | 5'624 |
| | 1980 | 1'772 | 1'045 | 1'012 | 601 | 1'596 | 79 | 835 | 781 | 218 | 330 | 152 | 8'421 |
| | 1990 | 2'008 | 1'357 | 1'291 | 772 | 1'883 | 96 | 1'063 | 924 | 304 | 465 | 223 | 10'386 |
| | 2000 | 2'180 | 1'784 | 1'556 | 886 | 2'191 | 120 | 1'375 | 1'176 | 436 | 590 | 307 | 12'601 |
| Nicht oder zeitweise bewohnte Wohnungen | 1950 | 3 | 5 | 5 | 13 | 7 | 1 | 4 | 8 | 3 | 2 | 1 | 52 |
| | 1960 | * | * | * | * | * | * | * | * | * | * | * | * |
| | 1970 | 66 | 29 | 15 | 268 | 24 | 9 | 17 | 17 | 5 | 5 | 5 | 460 |
| | 1980 | 137 | 49 | 27 | 549 | 47 | 19 | 29 | 24 | 12 | 16 | 6 | 915 |
| | 1990 | 140 | 83 | 57 | 571 | 50 | 5 | 30 | 24 | 5 | 12 | 25 | 1'002 |
| | 2000 | * | * | * | * | * | * | * | * | * | * | * | 1'642 |
| Wohnungen Total | 1950 ¹ | 639 | 327 | 399 | 313 | 535 | 29 | 324 | 340 | 90 | 150 | 78 | 3'224 |
| | 1960 ^{1/2} | 831 | 435 | 468 | 349 | 675 | 28 | 379 | 375 | 107 | 164 | 87 | 3'898 |
| | 1970 | 1'219 | 793 | 679 | 736 | 978 | 56 | 556 | 564 | 171 | 214 | 118 | 6'084 |
| | 1980 | 1'909 | 1'094 | 1'039 | 1'150 | 1'643 | 98 | 864 | 805 | 230 | 346 | 158 | 9'336 |
| | 1990 | 2'148 | 1'440 | 1'348 | 1'343 | 1'933 | 101 | 1'093 | 948 | 309 | 477 | 248 | 11'388 |
| | 2000 | 2'496 | 1'975 | 1'679 | 1'407 | 2'369 | 130 | 1'483 | 1'274 | 472 | 624 | 334 | 14'243 |

Quelle: Volkszählung

T_2.2_11

¹ Ohne Zweitwohnungen
² Ohne Leerwohnungen

Bewohnte Wohnungen nach Gemeinde und Heizungsart, 1990

| Heizungsart | Vaduz | Triesen | Balzers | Triesen- berg | Schaan | Planken | Eschen | Mauren | Gamprin | Ruggell | Schellen- berg | Liechten- stein |
|--|--------------|--------------|--------------|------------------|--------------|-----------|--------------|------------|------------|------------|-------------------|--------------------|
| Ohne Heizung | 1 | - | - | - | - | - | - | - | - | - | - | 1 |
| Einzelofenheizung | 91 | 90 | 109 | 129 | 112 | 17 | 100 | 123 | 48 | 70 | 31 | 920 |
| Etagenheizung | 8 | 3 | 11 | 6 | 6 | - | 6 | 15 | 3 | 4 | - | 62 |
| Zentralheizung für ein Gebäude | 1'688 | 1'142 | 1'107 | 588 | 1'613 | 76 | 887 | 756 | 246 | 389 | 184 | 8'676 |
| Zentralheizung für mehrere Gebäude ¹ | 220 | 122 | 64 | 49 | 152 | 3 | 70 | 30 | 7 | 2 | 8 | 727 |
| Bewohnte Wohnungen Total | 2'008 | 1'357 | 1'291 | 772 | 1'883 | 96 | 1'063 | 924 | 304 | 465 | 223 | 10'386 |

Quelle: Volkszählung

T_2.2_12

Gebäude mit Wohnzweck nach Gemeinde und Heizungsart, 2000

| | Gebäude | | | | | | |
|----------------------|--------------|-----------------------------|--------------------|---|--|--|------------------|
| | Total | Heizungsart | | | | | |
| | | Einzel- ofen- heizung | Etagen- heizung | Zentral- heizung für ein Gebäude | Öffent- liche Fernwärme- versorgung | Zentral- heizung für mehrere Gebäude | Keine Heizung |
| Liechtenstein | 8'903 | 878 | 83 | 7'327 | 129 | 458 | 28 |
| Vaduz | 1'105 | 42 | 7 | 948 | 15 | 93 | - |
| Triesen | 1'108 | 83 | 5 | 914 | 19 | 84 | 3 |
| Balzers | 1'216 | 90 | 8 | 1'015 | 33 | 61 | 9 |
| Triesenberg | 1'160 | 301 | 17 | 796 | 2 | 34 | 10 |
| Schaan | 1'323 | 72 | 13 | 1'114 | 35 | 86 | 3 |
| Planken | 121 | 13 | - | 107 | - | 1 | - |
| Eschen | 910 | 80 | 14 | 774 | 11 | 31 | - |
| Mauren | 856 | 73 | 11 | 717 | 9 | 44 | 2 |
| Gamprin | 340 | 45 | 4 | 281 | 3 | 7 | - |
| Ruggell | 502 | 57 | 3 | 435 | 1 | 6 | - |
| Schellenberg | 262 | 22 | 1 | 226 | 1 | 11 | 1 |

Quelle: Volkszählung

T_2.2_13

¹ inkl. öffentliche Fernwärmeversorgung

**Bewohnte Wohnungen
nach Gemeinde und Grösse, 1950 - 2000**

| | Jahr | Vaduz | Triesen | Balzers | Triesen- berg | Schaan | Planken | Eschen | Mauren | Gamprin | Ruggell | Schellen- berg | Liechten- stein |
|--------------------------------|-------------------|-------|---------|---------|------------------|--------|---------|--------|--------|---------|---------|-------------------|--------------------|
| Wohnung mit: 1 Zimmer | 1950 ¹ | 8 | 4 | 6 | 2 | 14 | * | 5 | 3 | * | * | * | 42 |
| | 1960 ² | * | * | * | * | * | * | * | * | * | * | * | 62 |
| | 1970 | 62 | 77 | 12 | 3 | 37 | * | 15 | 5 | * | 2 | 3 | 216 |
| | 1980 | 204 | 122 | 62 | 15 | 180 | 1 | 57 | 26 | 8 | 12 | - | 687 |
| | 1990 | 171 | 109 | 66 | 21 | 125 | 1 | 42 | 29 | 18 | 8 | 4 | 594 |
| | 2000 | 138 | 112 | 56 | 18 | 136 | 2 | 54 | 25 | 11 | 24 | 4 | 580 |
| 2 Zimmern | 1950 ¹ | 67 | 30 | 41 | 41 | 61 | 3 | 39 | 47 | 4 | 11 | 8 | 352 |
| | 1960 ² | * | * | * | * | * | * | * | * | * | * | * | 414 |
| | 1970 | 110 | 42 | 39 | 38 | 68 | 3 | 47 | 30 | 7 | 6 | 2 | 392 |
| | 1980 | 215 | 75 | 64 | 48 | 179 | 1 | 89 | 62 | 11 | 11 | 2 | 757 |
| | 1990 | 251 | 119 | 122 | 48 | 220 | 5 | 122 | 63 | 18 | 22 | 10 | 1'000 |
| | 2000 | 320 | 144 | 127 | 48 | 229 | 3 | 142 | 90 | 29 | 30 | 20 | 1'182 |
| 3 Zimmern | 1950 ¹ | 147 | 100 | 110 | 65 | 139 | 1 | 74 | 78 | 9 | 25 | 9 | 757 |
| | 1960 ² | * | * | * | * | * | * | * | * | * | * | * | 790 |
| | 1970 | 191 | 123 | 90 | 59 | 144 | 6 | 65 | 75 | 17 | 11 | 7 | 788 |
| | 1980 | 287 | 132 | 113 | 65 | 243 | 6 | 89 | 89 | 16 | 15 | 11 | 1'066 |
| | 1990 | 377 | 200 | 154 | 86 | 333 | 6 | 121 | 111 | 22 | 36 | 16 | 1'462 |
| | 2000 | 453 | 296 | 223 | 104 | 425 | 10 | 194 | 168 | 37 | 54 | 28 | 1'992 |
| 4 Zimmern | 1950 ¹ | 127 | 68 | 70 | 115 | 102 | 9 | 87 | 88 | 33 | 41 | 24 | 764 |
| | 1960 ² | * | * | * | * | * | * | * | * | * | * | * | 866 |
| | 1970 | 234 | 149 | 97 | 125 | 182 | 5 | 95 | 112 | 30 | 50 | 23 | 1'102 |
| | 1980 | 404 | 234 | 205 | 121 | 332 | 7 | 142 | 165 | 44 | 76 | 27 | 1'757 |
| | 1990 | 490 | 324 | 235 | 126 | 395 | 9 | 184 | 171 | 42 | 71 | 34 | 2'081 |
| | 2000 | 567 | 496 | 315 | 175 | 553 | 21 | 292 | 280 | 116 | 104 | 47 | 2'966 |
| 5 u. mehr Zimmern | 1950 ¹ | 283 | 125 | 171 | 90 | 215 | 16 | 119 | 122 | 42 | 73 | 36 | 1'292 |
| | 1960 ² | 395 | 195 | 254 | 124 | 323 | 14 | 174 | 101 | 49 | 89 | 48 | 1'766 |
| | 1970 | 556 | 373 | 426 | 243 | 523 | 33 | 317 | 325 | 112 | 140 | 78 | 3'126 |
| | 1980 | 662 | 482 | 568 | 352 | 662 | 64 | 458 | 439 | 139 | 216 | 112 | 4'154 |
| | 1990 | 719 | 605 | 714 | 491 | 810 | 75 | 594 | 550 | 204 | 328 | 159 | 5'249 |
| | 2000 | 702 | 736 | 835 | 541 | 848 | 84 | 693 | 613 | 243 | 378 | 208 | 5'881 |
| Bewohnte Wohnungen Total | 1950 ¹ | 632 | 327 | 398 | 313 | 531 | 29 | 324 | 338 | 88 | 150 | 77 | 3'207 |
| | 1960 | 831 | 435 | 468 | 349 | 675 | 28 | 379 | 375 | 107 | 164 | 87 | 3'898 |
| | 1970 | 1'153 | 764 | 664 | 468 | 954 | 47 | 539 | 547 | 166 | 209 | 113 | 5'624 |
| | 1980 | 1'772 | 1'045 | 1'012 | 601 | 1'596 | 79 | 835 | 781 | 218 | 330 | 152 | 8'421 |
| | 1990 | 2'008 | 1'357 | 1'291 | 772 | 1'883 | 96 | 1'063 | 924 | 304 | 465 | 223 | 10'386 |
| | 2000 | 2'180 | 1'784 | 1'556 | 886 | 2'191 | 120 | 1'375 | 1'176 | 436 | 590 | 307 | 12'601 |

Quelle: Volkszählung

T_2.2_14

¹ Alle Wohnungen mit Küche oder Kochnische

² 1960 nur aufgeschlüsselt nach Wohnungen mit 1 und 2 Zimmern, 3 und 4 Zimmern, 5 und mehr Zimmern

2.3 Bevölkerungsbewegung

- **Natürliches Bevölkerungswachstum, Wanderungssaldo**
- **Zivilstandsereignisse**
- **Einbürgerungen**
- **Ausländer in Liechtenstein**

„kurz & bündig“

2006:

Geburten 361

Todesfälle 220

Eheschliessungen 151

Ehescheidungen 81

Einbürgerungen 169

**Natürliche Bevölkerungsbewegung
1960 - 2006**

Geburten

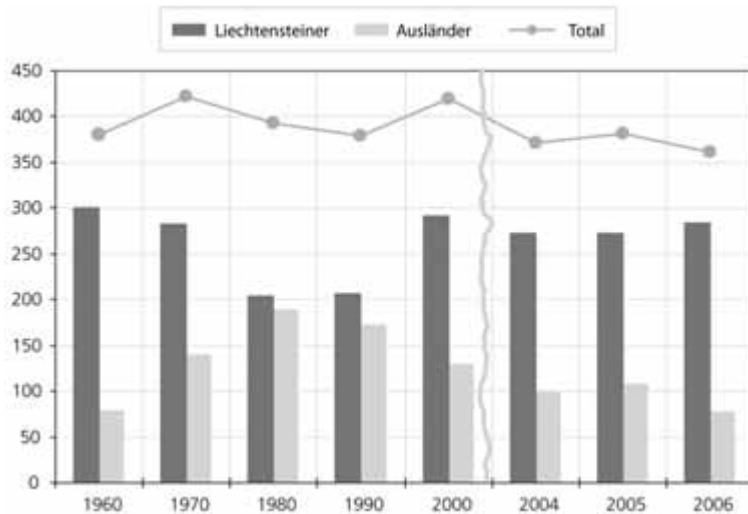

Todesfälle

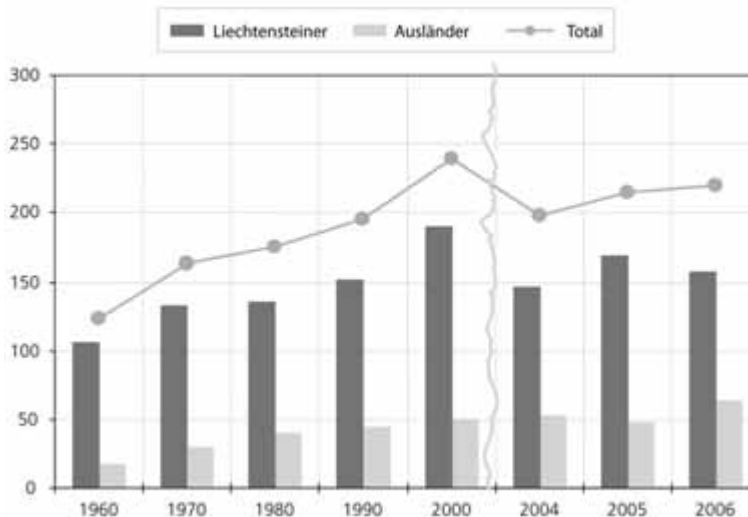

Geburtenüberschuss

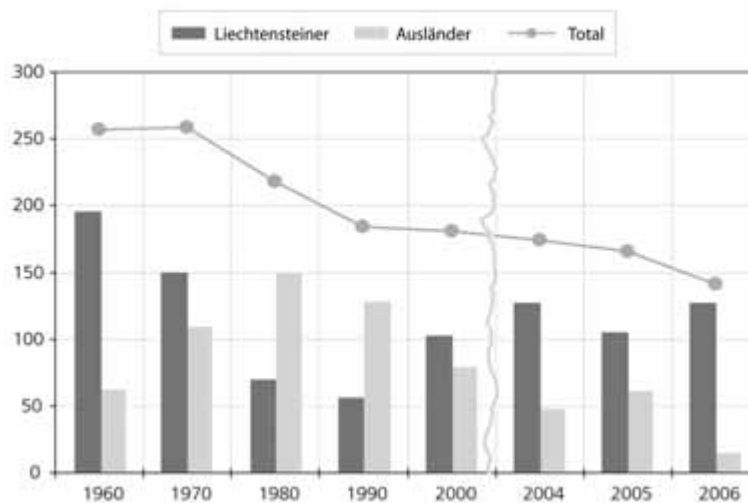

Quelle: Zivilstandsstatistik

A_2.3_01

**Bevölkerungsbilanz
1901 - 2006**

| Jahr | Wohnbevölkerung 1 | Absolute Zahlen | | | | | | Auf 1'000 Einwohner | | | | | |
|-------------|--------------------------|-----------------|---------------|------------|--------------------|-----------------------|----------------|---------------------|-------------|-------------|--------------------|------------------|----------------|
| | | Heiraten 2 | Geburten 3 | Todesfälle | Geburtenüberschuss | Wanderungs-Saldo 4 | Gesamtzu-nahme | Heiraten | Geburten | Todesfälle | Geburtenüberschuss | Wanderungs-Saldo | Gesamtzu-nahme |
| 1901 | 7'531 | 60 | 283 | 169 | 114 | -148 | -34 | 8.0 | 37.6 | 22.4 | 15.1 | -19.7 | -4.5 |
| 1902 | 7'647 | 47 | 264 | 168 | 96 | 20 | 116 | 6.1 | 34.5 | 22.0 | 12.6 | 2.6 | 15.2 |
| 1903 | 7'763 | 59 | 273 | 166 | 107 | 9 | 116 | 7.6 | 35.2 | 21.4 | 13.8 | 1.2 | 14.9 |
| 1904 | 7'880 | 48 | 256 | 175 | 81 | 36 | 117 | 6.1 | 32.5 | 22.2 | 10.3 | 4.6 | 14.8 |
| 1905 | 7'996 | 49 | 248 | 181 | 67 | 49 | 116 | 6.1 | 31.0 | 22.6 | 8.4 | 6.1 | 14.5 |
| 1906 | 8'112 | 58 | 253 | 131 | 122 | -6 | 116 | 7.1 | 31.2 | 16.1 | 15.0 | -0.7 | 14.3 |
| 1907 | 8'228 | 48 | 231 | 147 | 84 | 32 | 116 | 5.8 | 28.1 | 17.9 | 10.2 | 3.9 | 14.1 |
| 1908 | 8'345 | 46 | 240 | 145 | 95 | 22 | 117 | 5.5 | 28.8 | 17.4 | 11.4 | 2.6 | 14.0 |
| 1909 | 8'461 | 72 | 226 | 145 | 81 | 35 | 116 | 8.5 | 26.7 | 17.1 | 9.6 | 4.1 | 13.7 |
| 1910 | 8'577 | 59 | 266 | 152 | 114 | 2 | 116 | 6.9 | 31.0 | 17.7 | 13.3 | 0.2 | 13.5 |
| 1911 | 8'693 | 44 | 239 | 153 | 86 | 30 | 116 | 5.1 | 27.5 | 17.6 | 9.9 | 3.5 | 13.3 |
| 1912 | 8'708 | 57 | 238 | 141 | 97 | -82 | 15 | 6.5 | 27.3 | 16.2 | 11.1 | -9.4 | 1.7 |
| 1913 | 8'723 | 52 | 243 | 135 | 108 | -93 | 15 | 6.0 | 27.9 | 15.5 | 12.4 | -10.7 | 1.7 |
| 1914 | 8'737 | 55 | 264 | 150 | 114 | -100 | 14 | 6.3 | 30.2 | 17.2 | 13.0 | -11.4 | 1.6 |
| 1915 | 8'752 | 30 | 213 | 139 | 74 | -59 | 15 | 3.4 | 24.3 | 15.9 | 8.5 | -6.7 | 1.7 |
| 1916 | 8'767 | 44 | 183 | 141 | 42 | -27 | 15 | 5.0 | 20.9 | 16.1 | 4.8 | -3.1 | 1.7 |
| 1917 | 8'782 | 47 | 200 | 116 | 84 | -69 | 15 | 5.4 | 22.8 | 13.2 | 9.6 | -7.9 | 1.7 |
| 1918 | 8'796 | 61 | 211 | 200 | 11 | 3 | 14 | 6.9 | 24.0 | 22.7 | 1.3 | 0.3 | 1.6 |
| 1919 | 8'811 | 76 | 220 | 119 | 101 | -86 | 15 | 8.6 | 25.0 | 13.5 | 11.5 | -9.8 | 1.7 |
| 1920 | 8'826 | 94 | 262 | 141 | 121 | -106 | 15 | 10.7 | 29.7 | 16.0 | 13.7 | -12.0 | 1.7 |
| 1921 | 8'841 | 81 | 253 | 122 | 131 | -116 | 15 | 9.2 | 28.6 | 13.8 | 14.8 | -13.1 | 1.7 |
| 1922 | 8'964 | 71 | 247 | 131 | 116 | 7 | 123 | 7.9 | 27.6 | 14.6 | 12.9 | 0.8 | 13.7 |
| 1923 | 9'087 | 49 | 222 | 151 | 71 | 52 | 123 | 5.4 | 24.4 | 16.6 | 7.8 | 5.7 | 13.5 |
| 1924 | 9'210 | 79 | 249 | 109 | 140 | -17 | 123 | 8.6 | 27.0 | 11.8 | 15.2 | -1.8 | 13.4 |
| 1925 | 9'333 | 45 | 200 | 128 | 72 | 51 | 123 | 4.8 | 21.4 | 13.7 | 7.7 | 5.5 | 13.2 |
| 1926 | 9'456 | 46 | 226 | 112 | 114 | 9 | 123 | 4.9 | 23.9 | 11.8 | 12.1 | 1.0 | 13.0 |
| 1927 | 9'579 | 52 | 215 | 141 | 74 | 49 | 123 | 5.4 | 22.4 | 14.7 | 7.7 | 5.1 | 12.8 |
| 1928 | 9'702 | 59 | 202 | 111 | 91 | 32 | 123 | 6.1 | 20.8 | 11.4 | 9.4 | 3.3 | 12.7 |
| 1929 | 9'825 | 57 | 206 | 106 | 100 | 23 | 123 | 5.8 | 21.0 | 10.8 | 10.2 | 2.3 | 12.5 |
| 1930 | 9'948 | 54 | 199 | 104 | 95 | 28 | 123 | 5.4 | 20.0 | 10.5 | 9.5 | 2.8 | 12.4 |
| 1931 | 10'050 | 64 | 207 | 130 | 77 | 25 | 102 | 6.4 | 20.6 | 12.9 | 7.7 | 2.5 | 10.1 |
| 1932 | 10'150 | 86 | 196 | 106 | 90 | 10 | 100 | 8.5 | 19.3 | 10.4 | 8.9 | 1.0 | 9.9 |
| 1933 | 10'250 | 73 | 240 | 119 | 121 | -21 | 100 | 7.1 | 23.4 | 11.6 | 11.8 | -2.0 | 9.8 |
| 1934 | 10'350 | 54 | 229 | 102 | 127 | -27 | 100 | 5.2 | 22.1 | 9.9 | 12.3 | -2.6 | 9.7 |
| 1935 | 10'450 | 55 | 226 | 130 | 96 | 4 | 100 | 5.3 | 21.6 | 12.4 | 9.2 | 0.4 | 9.6 |
| 1936 | 10'550 | 65 | 225 | 121 | 104 | -4 | 100 | 6.2 | 21.3 | 11.5 | 9.9 | -0.4 | 9.5 |
| 1937 | 10'650 | 66 | 226 | 145 | 81 | 19 | 100 | 6.2 | 21.2 | 13.6 | 7.6 | 1.8 | 9.4 |
| 1938 | 10'760 | 88 | 213 | 136 | 77 | 33 | 110 | 8.2 | 19.8 | 12.6 | 7.2 | 3.1 | 10.2 |
| 1939 | 10'870 | 85 | 255 | 136 | 119 | -9 | 110 | 7.8 | 23.5 | 12.5 | 10.9 | -0.8 | 10.1 |
| 1940 | 10'980 | 95 | 281 | 119 | 162 | -52 | 110 | 8.7 | 25.6 | 10.8 | 14.8 | -4.7 | 10.0 |
| 1941 | 11'094 | 73 | 249 | 117 | 132 | -18 | 114 | 6.6 | 22.4 | 10.5 | 11.9 | -1.6 | 10.3 |
| 1942 | 11'350 | 77 | 284 | 141 | 143 | 113 | 256 | 6.8 | 25.0 | 12.4 | 12.6 | 10.0 | 22.6 |
| 1943 | 11'610 | 110 | 301 | 128 | 173 | 87 | 260 | 9.5 | 25.9 | 11.0 | 14.9 | 7.5 | 22.4 |
| 1944 | 11'870 | 89 | 342 | 120 | 222 | 38 | 260 | 7.5 | 28.8 | 10.1 | 18.7 | 3.2 | 21.9 |
| 1945 | 12'141 | 93 | 324 | 148 | 176 | 95 | 271 | 7.7 | 26.7 | 12.2 | 14.5 | 7.8 | 22.3 |
| 1946 | 12'390 | 94 | 351 | 139 | 212 | 37 | 249 | 7.6 | 28.3 | 11.2 | 17.1 | 3.0 | 20.1 |
| 1947 | 12'720 | 86 | 314 | 174 | 140 | 190 | 330 | 6.8 | 24.7 | 13.7 | 11.0 | 14.9 | 25.9 |
| 1948 | 13'100 | 89 | 366 | 135 | 231 | 149 | 380 | 6.8 | 27.9 | 10.3 | 17.6 | 11.4 | 29.0 |
| 1949 | 13'420 | 93 | 311 | 131 | 180 | 140 | 320 | 6.9 | 23.2 | 9.8 | 13.4 | 10.4 | 23.8 |
| 1950 | 13'757 | 85 | 275 | 105 | 170 | 167 | 337 | 6.2 | 20.0 | 7.6 | 12.4 | 12.1 | 24.5 |

| Jahr | Wohnbevölkerung 1 | Absolute Zahlen | | | | | | Auf 1'000 Einwohner | | | | | |
|-------------|----------------------|-----------------|---------------|------------|--------------------|-----------------------|----------------|---------------------|-------------|------------|--------------------|------------------|----------------|
| | | Heiraten 2 | Geburten 3 | Todesfälle | Geburtenüberschuss | Wanderungs-Saldo 4 | Gesamtzu-nahme | Heiraten | Geburten | Todesfälle | Geburtenüberschuss | Wanderungs-Saldo | Gesamtzu-nahme |
| 1951 | 13'980 | 105 | 290 | 114 | 176 | 47 | 223 | 7.5 | 20.7 | 8.2 | 12.6 | 3.4 | 16.0 |
| 1952 | 14'200 | 101 | 303 | 132 | 171 | 49 | 220 | 7.1 | 21.3 | 9.3 | 12.0 | 3.5 | 15.5 |
| 1953 | 14'420 | 86 | 317 | 137 | 180 | 40 | 220 | 6.0 | 22.0 | 9.5 | 12.5 | 2.8 | 15.3 |
| 1954 | 14'640 | 85 | 316 | 127 | 189 | 31 | 220 | 5.8 | 21.6 | 8.7 | 12.9 | 2.1 | 15.0 |
| 1955 | 14'861 | 84 | 300 | 125 | 175 | 46 | 221 | 5.7 | 20.2 | 8.4 | 11.8 | 3.1 | 14.9 |
| 1956 | 15'051 | 82 | 317 | 133 | 184 | 6 | 190 | 5.4 | 21.1 | 8.8 | 12.2 | 0.4 | 12.6 |
| 1957 | 15'361 | 89 | 351 | 127 | 224 | 86 | 310 | 5.8 | 22.9 | 8.3 | 14.6 | 5.6 | 20.2 |
| 1958 | 15'762 | 96 | 372 | 142 | 230 | 161 | 391 | 6.1 | 23.6 | 9.0 | 14.6 | 10.2 | 24.8 |
| 1959 | 16'274 | 91 | 345 | 127 | 218 | 304 | 522 | 5.6 | 21.2 | 7.8 | 13.4 | 18.7 | 32.1 |
| 1960 | 16'628 | 94 | 380 | 123 | 257 | 97 | 354 | 5.7 | 22.9 | 7.4 | 15.5 | 5.8 | 21.3 |
| 1961 | 17'125 | 121 | 359 | 131 | 228 | 269 | 497 | 7.1 | 21.0 | 7.6 | 13.3 | 15.7 | 29.0 |
| 1962 | 17'761 | 117 | 360 | 166 | 194 | 442 | 636 | 6.6 | 20.3 | 9.3 | 10.9 | 24.9 | 35.8 |
| 1963 | 18'425 | 104 | 398 | 146 | 252 | 412 | 664 | 5.6 | 21.6 | 7.9 | 13.7 | 22.4 | 36.0 |
| 1964 | 19'085 | 143 | 386 | 148 | 238 | 422 | 660 | 7.5 | 20.2 | 7.8 | 12.5 | 22.1 | 34.6 |
| 1965 | 19'304 | 132 | 395 | 156 | 239 | -20 | 219 | 6.8 | 20.5 | 8.1 | 12.4 | -1.0 | 11.3 |
| 1966 | 19'916 | 117 | 370 | 152 | 218 | 394 | 612 | 5.9 | 18.6 | 7.6 | 10.9 | 19.8 | 30.7 |
| 1967 | 20'433 | 142 | 411 | 158 | 253 | 264 | 517 | 6.9 | 20.1 | 7.7 | 12.4 | 12.9 | 25.3 |
| 1968 | 21'237 | 154 | 431 | 148 | 283 | 521 | 804 | 7.3 | 20.3 | 7.0 | 13.3 | 24.5 | 37.9 |
| 1969 | 20'930 | 159 | 420 | 168 | 252 | -559 | -307 | 7.6 | 20.1 | 8.0 | 12.0 | -26.7 | -14.7 |
| 1970 | 21'350 | 125 | 422 | 163 | 259 | 161 | 420 | 5.9 | 19.8 | 7.6 | 12.1 | 7.5 | 19.7 |
| 1971 | 21'850 | 158 | 350 | 186 | 164 | 336 | 500 | 7.2 | 16.0 | 8.5 | 7.5 | 15.4 | 22.9 |
| 1972 | 22'414 | 150 | 359 | 149 | 210 | 354 | 564 | 6.7 | 16.0 | 6.6 | 9.4 | 15.8 | 25.2 |
| 1973 | 23'156 | 126 | 403 | 178 | 225 | 517 | 742 | 5.4 | 17.4 | 7.7 | 9.7 | 22.3 | 32.0 |
| 1974 | 23'745 | 134 | 326 | 147 | 179 | 410 | 589 | 5.6 | 13.7 | 6.2 | 7.5 | 17.3 | 24.8 |
| 1975 | 23'947 | 162 | 306 | 179 | 127 | 75 | 202 | 6.8 | 12.8 | 7.5 | 5.3 | 3.1 | 8.4 |
| 1976 | 24'169 | 165 | 347 | 178 | 169 | 53 | 222 | 6.8 | 14.4 | 7.4 | 7.0 | 2.2 | 9.2 |
| 1977 | 24'715 | 146 | 309 | 148 | 161 | 385 | 546 | 5.9 | 12.5 | 6.0 | 6.5 | 15.6 | 22.1 |
| 1978 | 25'340 | 150 | 313 | 163 | 150 | 475 | 625 | 5.9 | 12.4 | 6.4 | 5.9 | 18.7 | 24.7 |
| 1979 | 25'808 | 155 | 370 | 173 | 197 | 271 | 468 | 6.0 | 14.3 | 6.7 | 7.6 | 10.5 | 18.1 |
| 1980 | 25'215 | 180 | 393 | 175 | 218 | -811 | -593 | 7.1 | 15.6 | 6.9 | 8.6 | -32.2 | -23.5 |
| 1981 | 26'130 | 166 | 369 | 161 | 208 | 707 | 915 | 6.4 | 14.1 | 6.2 | 8.0 | 27.1 | 35.0 |
| 1982 | 26'380 | 168 | 384 | 167 | 217 | 33 | 250 | 6.4 | 14.6 | 6.3 | 8.2 | 1.3 | 9.5 |
| 1983 | 26'512 | 186 | 348 | 151 | 197 | -65 | 132 | 7.0 | 13.1 | 5.7 | 7.4 | -2.5 | 5.0 |
| 1984 | 26'680 | 194 | 405 | 177 | 228 | -60 | 168 | 7.3 | 15.2 | 6.6 | 8.5 | -2.2 | 6.3 |
| 1985 | 27'076 | 175 | 373 | 171 | 202 | 194 | 396 | 6.5 | 13.8 | 6.3 | 7.5 | 7.2 | 14.6 |
| 1986 | 27'399 | 147 | 351 | 188 | 163 | 160 | 323 | 5.4 | 12.8 | 6.9 | 5.9 | 5.8 | 11.8 |
| 1987 | 27'714 | 165 | 365 | 180 | 185 | 130 | 315 | 6.0 | 13.2 | 6.5 | 6.7 | 4.7 | 11.4 |
| 1988 | 28'181 | 178 | 416 | 195 | 221 | 246 | 467 | 6.3 | 14.8 | 6.9 | 7.8 | 8.7 | 16.6 |
| 1989 | 28'452 | 161 | 373 | 172 | 201 | 70 | 271 | 5.7 | 13.1 | 6.0 | 7.1 | 2.5 | 9.5 |
| 1990 | 29'032 | 162 | 379 | 195 | 184 | 396 | 580 | 5.6 | 13.1 | 6.7 | 6.3 | 13.6 | 20.0 |
| 1991 | 29'386 | 183 | 416 | 187 | 229 | 125 | 354 | 6.2 | 14.2 | 6.4 | 7.8 | 4.3 | 12.0 |
| 1992 | 29'868 | 202 | 375 | 180 | 195 | 287 | 482 | 6.8 | 12.6 | 6.0 | 6.5 | 9.6 | 16.1 |
| 1993 | 30'310 | 225 | 415 | 178 | 237 | 205 | 442 | 7.4 | 13.7 | 5.9 | 7.8 | 6.8 | 14.6 |
| 1994 | 30'629 | 200 | 358 | 206 | 152 | 167 | 319 | 6.5 | 11.7 | 6.7 | 5.0 | 5.5 | 10.4 |
| 1995 | 30'923 | 206 | 425 | 225 | 200 | 94 | 294 | 6.7 | 13.7 | 7.3 | 6.5 | 3.0 | 9.5 |
| 1996 | 31'143 | 221 | 405 | 230 | 175 | 45 | 220 | 7.1 | 13.0 | 7.4 | 5.6 | 1.4 | 7.1 |
| 1997 | 31'320 | 203 | 435 | 230 | 205 | -28 | 177 | 6.5 | 13.9 | 7.3 | 6.5 | -0.9 | 5.7 |
| 1998 | 32'015 | 210 | 382 | 208 | 174 | 521 | 695 | 6.6 | 11.9 | 6.5 | 5.4 | 16.3 | 21.7 |
| 1999 | 32'426 | 226 | 430 | 206 | 224 | 187 | 411 | 7.0 | 13.3 | 6.4 | 6.9 | 5.8 | 12.7 |
| 2000 | 32'863 | 236 | 420 | 239 | 181 | 256 | 437 | 7.2 | 12.8 | 7.3 | 5.5 | 7.8 | 13.3 |

| Jahr | Wohnbevölkerung <i>1</i> | Absolute Zahlen | | | | | | Auf 1'000 Einwohner | | | | | |
|------|-----------------------------|----------------------|----------------------|------------|--------------------|------------------------------|----------------|---------------------|----------|------------|--------------------|------------------|----------------|
| | | Heiraten <i>2</i> | Geburten <i>3</i> | Todesfälle | Geburtenüberschuss | Wanderungs-Saldo <i>4</i> | Gesamtzu-nahme | Heiraten | Geburten | Todesfälle | Geburtenüberschuss | Wanderungs-Saldo | Gesamtzu-nahme |
| 2001 | 33'525 | 199 | 401 | 220 | 181 | 481 | 662 | 5.9 | 12.0 | 6.6 | 5.4 | 14.3 | 19.7 |
| 2002 | 33'863 | 175 | 395 | 215 | 180 | 158 | 338 | 5.2 | 11.7 | 6.3 | 5.3 | 4.7 | 10.0 |
| 2003 | 34'294 | 149 | 347 | 217 | 130 | 301 | 431 | 4.3 | 10.1 | 6.3 | 3.8 | 8.8 | 12.6 |
| 2004 | 34'600 | 164 | 372 | 198 | 174 | 132 | 306 | 4.7 | 10.8 | 5.7 | 5.0 | 3.8 | 8.8 |
| 2005 | 34'905 | 187 | 381 | 215 | 166 | 139 | 305 | 5.4 | 10.9 | 6.2 | 4.8 | 4.0 | 8.7 |
| 2006 | 35'168 | 151 | 361 | 220 | 141 | 122 | 263 | 4.3 | 10.3 | 6.3 | 4.0 | 3.5 | 7.5 |

Quelle: Wohnbevölkerungs- bzw. Bevölkerungsstatistik, Zivilstandsstatistik

T_2.3_01

Die Bevölkerungszahlen für die Jahre 1911 und 1921 wurden wieder an die ursprünglichen Volkszählungsdaten angepasst. In den Statistischen Jahrbüchern 1977 - 1998 waren diese Werte nach unten korrigiert worden, weil man bei der Kategorie der "inländischen Fremden" irrtümlicherweise von einer Doppelzählung ausging. Aufgrund dieser Korrektur ändern sich auch die rein rechnerisch ermittelten Wohnbevölkerungszahlen der Jahre 1902 - 1910, 1912 - 1920 und 1922 - 1929 sowie die Wanderungssaldi.

Rein rechnerisch ermittelte Zahlen sind kursiv dargestellt. Sie zeigen die durchschnittliche Veränderung zwischen den Volkszählungsjahren und stellen lediglich eine Näherungsgrösse für die tatsächlichen Verhältnisse dar.

¹ Volkszählungsjahre im Fettdruck – übrige Jahre bis 1956 geschätzte Werte.
² Seit 1957 ermittelte Wohnbevölkerung gemäss Haushaltungskartei – 1969 und 1971 Schätzungen.
³ Heiraten: Paare, Bräutigam mit Wohnsitz in Liechtenstein
⁴ Geburten bis 1948 einschliesslich Totgeborene, seit 1949 Lebendgeborene
⁴ Der Wanderungssaldo wird nicht eigens erfasst und ergibt sich rein rechnerisch

**Bevölkerungsbilanz
nach Gemeinde, 2006**

| Gemeinden | Heiraten der Wohnbevölkerung | | Lebendgeborene | Gestorbene | Geburtenüberschuss | Wanderungssaldo ¹ | Gesamtveränderung | Ständige Bevölkerung | |
|----------------------------------|------------------------------|--------------|----------------|------------|--------------------|------------------------------|-------------------|----------------------|------------|
| | Beide Geschlechter | davon Männer | | | | | | Jahresbeginn | Jahresende |
| Absolute Zahlen | | | | | | | | | |
| Vaduz | 34 | 16 | 49 | 36 | 13 | 10 | 23 | 5'047 | 5'070 |
| Triesen | 41 | 20 | 39 | 30 | 9 | 22 | 31 | 4'643 | 4'674 |
| Balzers | 38 | 19 | 54 | 40 | 14 | - | 14 | 4'436 | 4'450 |
| Triesenberg | 15 | 8 | 23 | 9 | 14 | 10 | 24 | 2'542 | 2'566 |
| Schaan | 37 | 21 | 54 | 37 | 17 | -81 | -64 | 5'811 | 5'747 |
| Planken | 4 | 1 | 4 | 1 | 3 | 18 | 21 | 366 | 387 |
| Eschen | 26 | 10 | 50 | 27 | 23 | 42 | 65 | 4'076 | 4'141 |
| Mauren | 44 | 26 | 32 | 15 | 17 | 52 | 69 | 3'649 | 3'718 |
| Gamprin | 25 | 15 | 21 | 5 | 16 | 11 | 27 | 1'436 | 1'463 |
| Ruggell | 20 | 12 | 23 | 15 | 8 | -13 | -5 | 1'925 | 1'920 |
| Schellenberg | 6 | 3 | 12 | 5 | 7 | 51 | 58 | 974 | 1'032 |
| Liechtenstein | 290 | 151 | 361 | 220 | 141 | 122 | 263 | 34'905 | 35'168 |
| Prozentzahlen² | | | | | | | | | |
| Vaduz | 0.7 | 0.3 | 1.0 | 0.7 | 0.3 | 0.2 | 0.5 | 100.0 | |
| Triesen | 0.9 | 0.4 | 0.8 | 0.6 | 0.2 | 0.5 | 0.7 | 100.0 | |
| Balzers | 0.9 | 0.4 | 1.2 | 0.9 | 0.3 | 0.0 | 0.3 | 100.0 | |
| Triesenberg | 0.6 | 0.3 | 0.9 | 0.4 | 0.6 | 0.4 | 0.9 | 100.0 | |
| Schaan | 0.6 | 0.4 | 0.9 | 0.6 | 0.3 | -1.4 | -1.1 | 100.0 | |
| Planken | 1.1 | 0.3 | 1.1 | 0.3 | 0.8 | 4.9 | 5.7 | 100.0 | |
| Eschen | 0.6 | 0.2 | 1.2 | 0.7 | 0.6 | 1.0 | 1.6 | 100.0 | |
| Mauren | 1.2 | 0.7 | 0.9 | 0.4 | 0.5 | 1.4 | 1.9 | 100.0 | |
| Gamprin | 1.7 | 1.0 | 1.5 | 0.3 | 1.1 | 0.8 | 1.9 | 100.0 | |
| Ruggell | 1.0 | 0.6 | 1.2 | 0.8 | 0.4 | -0.7 | -0.3 | 100.0 | |
| Schellenberg | 0.6 | 0.3 | 1.2 | 0.5 | 0.7 | 5.2 | 6.0 | 100.0 | |
| Liechtenstein | 0.8 | 0.4 | 1.0 | 0.6 | 0.4 | 0.3 | 0.8 | 100.0 | |

Quelle: Bevölkerungsstatistik, Zivilstandsstatistik

T_2.3_02

¹ Rechnerische Restgrösse² In Prozent der Ständigen Bevölkerung zu Jahresende

Bevölkerungsbilanz
Liechtensteiner, 1960 – 2006

| Liechtensteiner Jahr | Lebend- geborene | Gestorbene | Geburten- überschuss | Wanderungs- saldo ¹ | Gesamtveränderung | Wohnbevölkerung Liechtensteiner |
|-------------------------|---------------------|------------|-------------------------|-----------------------------------|-------------------|------------------------------------|
| 1960 | 301 | 106 | 195 | -136 | 59 | 12'485 |
| 1970 | 283 | 133 | 150 | 131 | 281 | 14'304 |
| 1980 | 204 | 135 | 69 | -339 | -270 | 15'913 |
| 1981 | 204 | 120 | 84 | 459 | 543 | 16'482 |
| 1982 | 226 | 130 | 96 | 212 | 308 | 16'790 |
| 1983 | 183 | 124 | 59 | 122 | 181 | 16'971 |
| 1984 | 209 | 140 | 69 | 63 | 132 | 17'103 |
| 1985 | 212 | 126 | 86 | 77 | 163 | 17'266 |
| 1986 | 187 | 148 | 39 | 81 | 120 | 17'386 |
| 1987 | 220 | 145 | 75 | 337 | 412 | 17'798 |
| 1988 | 246 | 148 | 98 | 109 | 207 | 18'005 |
| 1989 | 201 | 140 | 61 | 32 | 93 | 18'098 |
| 1990 | 207 | 151 | 56 | -31 | 25 | 18'123 |
| 1991 | 231 | 144 | 87 | 155 | 242 | 18'365 |
| 1992 | 203 | 133 | 70 | 1 | 71 | 18'436 |
| 1993 | 231 | 137 | 94 | 67 | 161 | 18'597 |
| 1994 | 200 | 151 | 49 | 209 | 258 | 18'855 |
| 1995 | 225 | 155 | 70 | -85 | -15 | 18'840 |
| 1996 | 278 | 155 | 123 | 466 | 589 | 19'429 |
| 1997 | 288 | 173 | 115 | 1'046 | 1'161 | 20'590 |
| 1998 | 263 | 156 | 107 | 171 | 278 | 20'868 |
| 1999 | 269 | 144 | 125 | 321 | 446 | 21'314 |
| 2000 | 291 | 189 | 102 | 127 | 229 | 21'543 |
| 2001 | 270 | 164 | 106 | 381 | 487 | 22'030 |
| 2002 | 293 | 160 | 133 | 134 | 267 | 22'297 |
| 2003 | 230 | 162 | 68 | 143 | 211 | 22'508 |
| 2004 | 273 | 146 | 127 | 113 | 240 | 22'748 |
| 2005 | 273 | 168 | 105 | 135 | 240 | 22'988 |
| 2006 | 284 | 157 | 127 | 146 | 273 | 23'261 |

Quelle: Bevölkerungsstatistik, Zivilstandsstatistik

T_2.3_03

¹ Rechnerische Restgrösse (entspricht nicht unbedingt der effektiven Wanderungsbewegung)

Bevölkerungsbilanz
Ausländer, 1960 - 2006

| Ausländer Jahr | Lebend- geborene | Gestorbene | Geburten- überschuss | Wanderungs- saldo ¹ | Gesamtveränderung | Wohnbevölkerung Ausländer |
|-------------------|---------------------|------------|-------------------------|-----------------------------------|-------------------|------------------------------|
| 1960 | 79 | 17 | 62 | 233 | 295 | 4'143 |
| 1970 | 139 | 30 | 109 | 30 | 139 | 7'046 |
| 1980 | 189 | 40 | 149 | -472 | -323 | 9'302 |
| 1981 | 165 | 41 | 124 | 248 | 372 | 9'648 |
| 1982 | 158 | 37 | 121 | -179 | -58 | 9'590 |
| 1983 | 165 | 27 | 138 | 187 | -49 | 9'541 |
| 1984 | 196 | 37 | 159 | -123 | 36 | 9'577 |
| 1985 | 161 | 45 | 116 | 117 | 233 | 9'810 |
| 1986 | 164 | 40 | 124 | 79 | 203 | 10'013 |
| 1987 | 145 | 35 | 110 | -207 | -97 | 9'916 |
| 1988 | 170 | 47 | 123 | 137 | 260 | 10'176 |
| 1989 | 172 | 32 | 140 | 38 | 178 | 10'354 |
| 1990 | 172 | 44 | 128 | 427 | 555 | 10'909 |
| 1991 | 185 | 43 | 142 | -30 | 112 | 11'021 |
| 1992 | 172 | 47 | 125 | 286 | 411 | 11'432 |
| 1993 | 184 | 41 | 143 | 138 | 281 | 11'713 |
| 1994 | 158 | 55 | 103 | -42 | 61 | 11'774 |
| 1995 | 200 | 70 | 130 | 179 | 309 | 12'083 |
| 1996 | 127 | 75 | 52 | -421 | -369 | 11'714 |
| 1997 | 147 | 57 | 90 | -1'074 | -984 | 10'730 |
| 1998 | 119 | 52 | 67 | 350 | 417 | 11'147 |
| 1999 | 161 | 62 | 99 | -134 | -35 | 11'112 |
| 2000 | 129 | 50 | 79 | 129 | 208 | 11'320 |
| 2001 | 131 | 56 | 75 | 100 | 175 | 11'495 |
| 2002 | 102 | 55 | 47 | 24 | 71 | 11'566 |
| 2003 | 117 | 55 | 62 | 158 | 220 | 11'786 |
| 2004 | 99 | 52 | 47 | 19 | 66 | 11'852 |
| 2005 | 108 | 47 | 61 | 4 | 65 | 11'917 |
| 2006 | 77 | 63 | 14 | -24 | -10 | 11'907 |

Quelle: Bevölkerungsstatistik, Zivilstandsstatistik

T_2.3_04

¹ Rechnerische Restgrösse (entspricht nicht unbedingt der effektiven Wanderungsbewegung)

**Geburtenüberschuss
nach Gemeinde, 1950 - 2006**

| Jahr | Vaduz | Triesen | Balzers | Triesen- berg | Schaan | Planken | Eschen | Mauren | Gamprin | Ruggell | Schellen- berg | Liechten- stein |
|---------|-------|---------|---------|------------------|--------|---------|--------|--------|---------|---------|-------------------|--------------------|
| 1950/54 | 26.8 | 14.0 | 30.0 | 17.8 | 28.2 | 0.8 | 22.6 | 18.6 | 0.8 | 11.4 | 6.2 | 177.2 |
| 1955/59 | 31.2 | 22.0 | 31.8 | 22.4 | 34.2 | 0.6 | 22.0 | 24.2 | 4.0 | 8.8 | 5.6 | 206.2 |
| 1960/64 | 35.0 | 28.2 | 30.0 | 24.0 | 36.8 | 2.6 | 28.6 | 27.0 | 8.0 | 9.6 | 4.0 | 233.8 |
| 1965/69 | 34.0 | 33.8 | 45.6 | 26.8 | 31.8 | 3.2 | 24.6 | 26.6 | 8.4 | 10.4 | 3.8 | 249.0 |
| 1970/74 | 22.0 | 22.6 | 29.4 | 19.0 | 39.4 | 3.2 | 22.6 | 22.2 | 10.8 | 9.8 | 6.4 | 207.4 |
| 1975 | -9 | 11 | 28 | 5 | 26 | 4 | 4 | 30 | 14 | 11 | 3 | 127 |
| 1976 | 11 | 27 | 19 | 20 | 41 | - | 6 | 34 | 5 | 2 | 4 | 169 |
| 1977 | 29 | 6 | 31 | 12 | 42 | 4 | 9 | 13 | 4 | 9 | 2 | 161 |
| 1978 | 16 | 18 | 39 | 10 | 19 | 2 | 15 | 21 | 4 | 3 | 3 | 150 |
| 1979 | 29 | 13 | 30 | 9 | 39 | 2 | 20 | 26 | 8 | 14 | 7 | 197 |
| 1975/79 | 15.2 | 15.0 | 29.4 | 11.2 | 33.4 | 2.4 | 10.8 | 24.8 | 7.0 | 7.8 | 3.8 | 160.8 |
| 1980 | 24 | 7 | 43 | 24 | 33 | 3 | 7 | 39 | 13 | 22 | 3 | 218 |
| 1981 | 29 | 16 | 38 | 11 | 44 | 1 | 14 | 26 | 10 | 13 | 6 | 208 |
| 1982 | 16 | 11 | 43 | 23 | 40 | 4 | 25 | 28 | 4 | 17 | 6 | 217 |
| 1983 | 16 | 14 | 39 | 1 | 45 | 1 | 14 | 31 | 10 | 16 | 10 | 197 |
| 1984 | 25 | 13 | 32 | 17 | 42 | 3 | 20 | 45 | 8 | 20 | 3 | 228 |
| 1980/84 | 22.0 | 12.2 | 39.0 | 15.2 | 40.8 | 2.4 | 16.0 | 33.8 | 9.0 | 17.6 | 5.6 | 213.6 |
| 1985 | 17 | - | 26 | 19 | 26 | 6 | 31 | 34 | 15 | 18 | 10 | 202 |
| 1986 | 14 | 17 | 26 | 11 | 33 | 1 | 15 | 17 | 13 | 14 | 2 | 163 |
| 1987 | 32 | 18 | 35 | 21 | 22 | 2 | 12 | 23 | 6 | 3 | 11 | 185 |
| 1988 | 14 | 18 | 42 | 19 | 49 | -1 | 18 | 28 | 10 | 19 | 5 | 221 |
| 1989 | 24 | 34 | 37 | 14 | 11 | -1 | 25 | 34 | 9 | 8 | 6 | 201 |
| 1985/89 | 20.2 | 17.4 | 33.2 | 16.8 | 28.2 | 1.4 | 20.2 | 27.2 | 10.6 | 12.4 | 6.8 | 194.4 |
| 1990 | 18 | 18 | 33 | 23 | 35 | 5 | 22 | 13 | 9 | 1 | 7 | 184 |
| 1991 | 10 | 29 | 44 | 23 | 29 | 1 | 24 | 28 | 8 | 23 | 10 | 229 |
| 1992 | 22 | 28 | 16 | 18 | 22 | 6 | 25 | 17 | 15 | 19 | 7 | 195 |
| 1993 | 29 | 22 | 35 | 30 | 42 | 4 | 19 | 22 | 14 | 9 | 11 | 237 |
| 1994 | -1 | 29 | 26 | 18 | 18 | - | 5 | 27 | 5 | 21 | 4 | 152 |
| 1990/94 | 15.6 | 25.2 | 30.8 | 22.4 | 29.2 | 3.2 | 19.0 | 21.4 | 10.2 | 14.6 | 7.8 | 199.4 |
| 1995 | 8 | 21 | 31 | 20 | 26 | 1 | 22 | 29 | 10 | 26 | 6 | 200 |
| 1996 | 1 | 19 | 25 | -1 | 35 | 4 | 25 | 37 | 14 | 12 | 4 | 175 |
| 1997 | 8 | 39 | 32 | 18 | 11 | 6 | 21 | 38 | 9 | 10 | 13 | 205 |
| 1998 | 5 | 33 | 17 | 18 | 32 | - | 26 | 21 | 5 | 8 | 9 | 174 |
| 1999 | 28 | 34 | 37 | 15 | 24 | 4 | 30 | 22 | 6 | 9 | 15 | 224 |
| 1995/99 | 10.0 | 29.2 | 28.4 | 14.0 | 25.6 | 3.0 | 24.8 | 29.4 | 8.8 | 13.0 | 9.4 | 195.6 |
| 2000 | 5 | 23 | 17 | 12 | 44 | 3 | 20 | 34 | 6 | 5 | 12 | 181 |
| 2001 | 1 | 21 | 20 | 25 | 34 | 1 | 27 | 30 | 4 | 13 | 5 | 181 |
| 2002 | -2 | 20 | 29 | - | 43 | 2 | 13 | 48 | 10 | 16 | 1 | 180 |
| 2003 | 5 | 23 | 8 | 17 | 6 | 1 | 19 | 23 | 15 | 10 | 3 | 130 |
| 2004 | 9 | 12 | 23 | 2 | 42 | 2 | 15 | 30 | 12 | 19 | 8 | 174 |
| 2000/04 | 3.6 | 19.8 | 19.4 | 11.2 | 33.8 | 1.8 | 18.8 | 33.0 | 9.4 | 12.6 | 5.8 | 169.2 |
| 2005 | 8 | 36 | 26 | 6 | 27 | - | 13 | 28 | 12 | 17 | -7 | 166 |
| 2006 | 13 | 9 | 14 | 14 | 17 | 3 | 23 | 17 | 16 | 8 | 7 | 141 |

Quelle: Zivilstandsstatistik

T_2.3_05

**Eheschliessungen, Geburten und Sterbefälle
nach Geschlecht und Gemeinde, 2006**

| Gemeinde | Heiraten | | | Lebendgeborene | | | | | Gestorbene | | |
|---------------|----------|--------|-------|----------------|--------|-------|---------|-----------|------------|--------|-------|
| | männl. | weibl. | Total | Geschlecht | | Total | ehelich | unehelich | männl. | weibl. | Total |
| | | | | männl. | weibl. | | | | | | |
| Vaduz | 16 | 18 | 34 | 27 | 22 | 49 | 40 | 9 | 15 | 21 | 36 |
| Triesen | 20 | 21 | 41 | 22 | 17 | 39 | 33 | 6 | 15 | 15 | 30 |
| Balzers | 19 | 19 | 38 | 28 | 26 | 54 | 48 | 6 | 19 | 21 | 40 |
| Triesenberg | 8 | 7 | 15 | 11 | 12 | 23 | 18 | 5 | 5 | 4 | 9 |
| Schaan | 21 | 16 | 37 | 30 | 24 | 54 | 44 | 10 | 17 | 20 | 37 |
| Planken | 1 | 3 | 4 | 3 | 1 | 4 | 4 | - | 1 | - | 1 |
| Eschen | 10 | 16 | 26 | 20 | 30 | 50 | 39 | 11 | 10 | 17 | 27 |
| Mauren | 26 | 18 | 44 | 13 | 19 | 32 | 27 | 5 | 9 | 6 | 15 |
| Gamprin | 15 | 10 | 25 | 10 | 11 | 21 | 18 | 3 | 3 | 2 | 5 |
| Ruggell | 12 | 8 | 20 | 14 | 9 | 23 | 22 | 1 | 9 | 6 | 15 |
| Schellenberg | 3 | 3 | 6 | 6 | 6 | 12 | 9 | 3 | 2 | 3 | 5 |
| Liechtenstein | 151 | 139 | 290 | 184 | 177 | 361 | 302 | 59 | 105 | 115 | 220 |

Quelle: Zivilstandsstatistik

T_2.3_06

**Eheschliessungen, Geburten und Sterbefälle
nach Geschlecht, 1965 - 2006**

| Jahr | Heiraten | | | | | Lebendgeborene | | | | | Totgeborene | Gestorbene | | |
|---------|---------------------------|--------|---------------------|--------|-------|----------------------|--------|-------|---------|----------------|-------------|------------|--------|-------|
| | Liechtensteiner männl. | weibl. | Ausländer männl. | weibl. | Total | Geschlecht männl. | weibl. | Total | ehelich | un- ehelich | | männl. | weibl. | Total |
| 1965 | 93 | 90 | 39 | 37 | 259 | 209 | 186 | 395 | 377 | 18 | 2 | 91 | 65 | 156 |
| 1966 | 84 | 90 | 33 | 36 | 243 | 188 | 182 | 370 | 358 | 12 | 3 | 85 | 67 | 152 |
| 1967 | 104 | 104 | 38 | 38 | 284 | 206 | 205 | 411 | 391 | 20 | 1 | 85 | 73 | 158 |
| 1968 | 115 | 107 | 39 | 46 | 307 | 203 | 228 | 431 | 413 | 18 | 1 | 92 | 56 | 148 |
| 1969 | 113 | 116 | 46 | 40 | 315 | 214 | 206 | 420 | 397 | 23 | 2 | 99 | 69 | 168 |
| 1965/69 | 101.8 | 101.4 | 39.0 | 39.4 | 281.6 | 204.0 | 201.4 | 405.4 | 387.2 | 18.2 | 1.8 | 90.4 | 66.0 | 156.4 |
| 1970 | 100 | 86 | 25 | 35 | 246 | 232 | 190 | 422 | 404 | 18 | - | 93 | 70 | 163 |
| 1971 | 116 | 103 | 42 | 51 | 312 | 181 | 169 | 350 | 330 | 20 | 2 | 109 | 77 | 186 |
| 1972 | 103 | 97 | 47 | 42 | 289 | 177 | 182 | 359 | 336 | 23 | 3 | 88 | 61 | 149 |
| 1973 | 92 | 91 | 34 | 33 | 250 | 192 | 211 | 403 | 383 | 20 | 4 | 105 | 73 | 178 |
| 1974 | 95 | 54 | 39 | 37 | 225 | 160 | 166 | 326 | 304 | 22 | 1 | 79 | 68 | 147 |
| 1970/74 | 101.2 | 86.2 | 37.4 | 39.6 | 264.4 | 188.4 | 183.6 | 372.0 | 351.4 | 20.6 | 2.0 | 94.8 | 69.8 | 164.6 |
| 1975 | 120 | 89 | 42 | 50 | 301 | 137 | 169 | 306 | 295 | 11 | - | 99 | 80 | 179 |
| 1976 | 109 | 92 | 56 | 55 | 312 | 196 | 151 | 347 | 333 | 14 | - | 107 | 71 | 178 |
| 1977 | 94 | 95 | 52 | 60 | 301 | 164 | 145 | 309 | 290 | 19 | - | 88 | 60 | 148 |
| 1978 | 93 | 79 | 57 | 59 | 288 | 156 | 157 | 313 | 302 | 11 | - | 102 | 61 | 163 |
| 1979 | 100 | 89 | 55 | 58 | 302 | 187 | 183 | 370 | 350 | 20 | - | 104 | 69 | 173 |
| 1975/79 | 103.2 | 88.8 | 52.4 | 56.4 | 300.8 | 168.0 | 161.0 | 329.0 | 314.0 | 15.0 | - | 100.0 | 68.2 | 168.2 |
| 1980 | 93 | 86 | 87 | 83 | 349 | 204 | 189 | 393 | 372 | 21 | - | 88 | 87 | 175 |
| 1981 | 104 | 88 | 62 | 70 | 324 | 194 | 175 | 369 | 335 | 34 | - | 93 | 68 | 161 |
| 1982 | 97 | 83 | 71 | 73 | 324 | 199 | 185 | 384 | 368 | 16 | - | 87 | 80 | 167 |
| 1983 | 103 | 93 | 83 | 83 | 362 | 170 | 178 | 348 | 330 | 18 | - | 87 | 64 | 151 |
| 1984 | 130 | 93 | 64 | 90 | 377 | 201 | 204 | 405 | 379 | 26 | - | 96 | 81 | 177 |
| 1980/84 | 105.4 | 88.6 | 73.4 | 79.8 | 347.2 | 193.6 | 186.2 | 379.8 | 356.8 | 23.0 | - | 90.2 | 76.0 | 166.2 |
| 1985 | 111 | 98 | 64 | 66 | 339 | 182 | 191 | 373 | 353 | 20 | - | 98 | 73 | 171 |
| 1986 | 109 | 85 | 38 | 63 | 295 | 171 | 180 | 351 | 328 | 23 | - | 102 | 86 | 188 |
| 1987 | 112 | 115 | 53 | 58 | 338 | 194 | 171 | 365 | 346 | 19 | 1 | 98 | 82 | 180 |
| 1988 | 114 | 122 | 64 | 59 | 359 | 230 | 186 | 416 | 393 | 23 | - | 107 | 88 | 195 |
| 1989 | 115 | 100 | 46 | 54 | 315 | 196 | 177 | 373 | 345 | 28 | 1 | 93 | 79 | 172 |
| 1985/89 | 112.2 | 104.0 | 53.0 | 60.0 | 329.2 | 194.6 | 181.0 | 373.6 | 353.0 | 113.0 | 0.4 | 99.6 | 81.6 | 181.2 |
| 1990 | 99 | 117 | 63 | 55 | 334 | 191 | 188 | 379 | 353 | 26 | * | 107 | 88 | 195 |
| 1991 | 126 | 104 | 57 | 65 | 352 | 222 | 194 | 416 | 384 | 32 | * | 96 | 91 | 187 |
| 1992 | 114 | 118 | 88 | 100 | 420 | 167 | 208 | 375 | 320 | 55 | * | 108 | 72 | 180 |
| 1993 | 129 | 103 | 96 | 117 | 445 | 202 | 213 | 415 | 383 | 32 | * | 92 | 86 | 178 |
| 1994 | 116 | 94 | 84 | 102 | 396 | 191 | 167 | 358 | 328 | 30 | * | 100 | 106 | 206 |
| 1990/94 | 116.8 | 107.2 | 77.6 | 87.8 | 389.4 | 194.6 | 194.0 | 388.6 | 353.6 | 35.0 | * | 100.6 | 88.6 | 189.2 |
| 1995 | 119 | 95 | 87 | 110 | 411 | 217 | 208 | 425 | 382 | 43 | * | 105 | 120 | 225 |
| 1996 | 124 | 103 | 97 | 115 | 439 | 202 | 203 | 405 | 363 | 42 | * | 129 | 101 | 230 |
| 1997 | 102 | 99 | 101 | 98 | 400 | 207 | 228 | 435 | 374 | 61 | * | 125 | 105 | 230 |
| 1998 | 112 | 110 | 98 | 103 | 423 | 176 | 206 | 382 | 341 | 41 | * | 117 | 91 | 208 |
| 1999 | 112 | 122 | 114 | 103 | 451 | 203 | 227 | 430 | 370 | 60 | * | 111 | 95 | 206 |
| 1995/99 | 113.8 | 105.8 | 99.4 | 105.8 | 424.8 | 201.0 | 214.4 | 415.4 | 366.0 | 49.4 | * | 117.4 | 102.4 | 219.8 |
| 2000 | 155 | 140 | 81 | 70 | 446 | 219 | 201 | 420 | 354 | 66 | * | 121 | 118 | 239 |
| 2001 | 130 | 115 | 69 | 70 | 384 | 226 | 175 | 401 | 341 | 60 | * | 112 | 108 | 220 |
| 2002 | 121 | 113 | 54 | 51 | 339 | 204 | 191 | 395 | 343 | 52 | * | 109 | 106 | 215 |
| 2003 | 112 | 98 | 37 | 39 | 286 | 183 | 164 | 347 | 293 | 54 | * | 103 | 114 | 217 |
| 2004 | 110 | 118 | 54 | 57 | 339 | 186 | 186 | 372 | 308 | 64 | * | 105 | 93 | 198 |
| 2000/04 | 125.6 | 116.8 | 59.0 | 57.4 | 358.8 | 203.6 | 183.4 | 387.0 | 327.8 | 59.2 | * | 110.0 | 107.8 | 217.8 |
| 2005 | 119 | 112 | 68 | 50 | 349 | 187 | 194 | 381 | 309 | 72 | * | 113 | 102 | 215 |
| 2006 | 102 | 101 | 49 | 38 | 290 | 184 | 177 | 361 | 302 | 59 | * | 105 | 115 | 220 |

Quelle: Zivilstandsstatistik

T_2.3_07

**Eheschliessungen Männer
nach Monat, 1965 - 2006**

| Jahr | Januar | Februar | März | April | Mai | Juni | Juli | August | September | Oktober | November | Dezember | Total |
|------|--------|---------|------|-------|-----|------|------|--------|-----------|---------|----------|----------|-------|
| 1965 | 4 | 9 | 2 | 4 | 28 | 11 | 13 | 9 | 13 | 13 | 23 | 3 | 132 |
| 1966 | 5 | 10 | 2 | 10 | 13 | 8 | 12 | 10 | 15 | 17 | 13 | 2 | 117 |
| 1967 | 6 | 6 | 1 | 16 | 25 | 8 | 19 | 13 | 16 | 18 | 12 | 2 | 142 |
| 1968 | 5 | 13 | 1 | 10 | 22 | 20 | 17 | 17 | 16 | 19 | 13 | 1 | 154 |
| 1969 | 10 | 10 | - | 12 | 26 | 16 | 15 | 17 | 16 | 18 | 15 | 4 | 159 |
| 1970 | 8 | 4 | 1 | 13 | 18 | 10 | 13 | 15 | 11 | 18 | 14 | - | 125 |
| 1971 | 11 | 11 | 4 | 11 | 28 | 10 | 16 | 13 | 17 | 21 | 14 | 2 | 158 |
| 1972 | 8 | 9 | 3 | 13 | 21 | 5 | 24 | 8 | 23 | 19 | 15 | 2 | 150 |
| 1973 | 9 | 7 | 5 | 8 | 16 | 13 | 13 | 13 | 12 | 15 | 9 | 6 | 126 |
| 1974 | 2 | 5 | 4 | 11 | 18 | 10 | 12 | 12 | 13 | 21 | 12 | 14 | 134 |
| 1975 | 15 | 9 | 11 | 20 | 16 | 17 | 22 | 17 | 12 | 10 | 10 | 3 | 162 |
| 1976 | 5 | 7 | 6 | 21 | 25 | 12 | 19 | 13 | 17 | 21 | 13 | 6 | 165 |
| 1977 | 4 | 7 | 8 | 11 | 21 | 16 | 17 | 20 | 15 | 18 | 4 | 5 | 146 |
| 1978 | 1 | 3 | 7 | 12 | 24 | 18 | 17 | 16 | 18 | 18 | 12 | 4 | 150 |
| 1979 | 2 | 9 | 6 | 14 | 27 | 18 | 21 | 18 | 14 | 16 | 6 | 4 | 155 |
| 1980 | 5 | 10 | 14 | 9 | 30 | 17 | 26 | 16 | 18 | 21 | 10 | 4 | 180 |
| 1981 | 3 | 7 | 7 | 15 | 13 | 19 | 24 | 15 | 25 | 21 | 7 | 10 | 166 |
| 1982 | 8 | 6 | 9 | 19 | 23 | 19 | 18 | 16 | 23 | 13 | 9 | 5 | 168 |
| 1983 | 5 | 5 | 10 | 14 | 25 | 21 | 25 | 19 | 28 | 14 | 10 | 10 | 186 |
| 1984 | 8 | 8 | 15 | 21 | 38 | 30 | 11 | 14 | 18 | 15 | 8 | 8 | 194 |
| 1985 | 2 | 10 | 9 | 11 | 35 | 21 | 22 | 16 | 19 | 14 | 9 | 7 | 175 |
| 1986 | 6 | 3 | 5 | 13 | 20 | 15 | 18 | 24 | 16 | 16 | 7 | 4 | 147 |
| 1987 | 3 | 6 | 6 | 14 | 20 | 27 | 18 | 20 | 20 | 18 | 9 | 4 | 165 |
| 1988 | 4 | 10 | 10 | 13 | 23 | 21 | 13 | 27 | 34 | 10 | 6 | 7 | 178 |
| 1989 | 6 | 1 | 11 | 10 | 23 | 20 | 15 | 13 | 30 | 16 | 10 | 6 | 161 |
| 1990 | 6 | 4 | 12 | 19 | 25 | 24 | 10 | 22 | 19 | 13 | 2 | 6 | 162 |
| 1991 | 4 | 5 | 10 | 16 | 31 | 21 | 14 | 16 | 25 | 14 | 15 | 12 | 183 |
| 1992 | 6 | 10 | 8 | 22 | 26 | 31 | 16 | 19 | 27 | 23 | 6 | 8 | 202 |
| 1993 | 6 | 11 | 7 | 19 | 22 | 36 | 28 | 24 | 28 | 28 | 9 | 7 | 225 |
| 1994 | 6 | 8 | 8 | 17 | 30 | 24 | 23 | 29 | 30 | 9 | 7 | 9 | 200 |
| 1995 | 4 | 6 | 9 | 18 | 28 | 27 | 18 | 29 | 36 | 17 | 4 | 10 | 206 |
| 1996 | 6 | 15 | 14 | 11 | 27 | 25 | 16 | 34 | 29 | 15 | 10 | 19 | 221 |
| 1997 | 10 | 13 | 6 | 11 | 24 | 31 | 28 | 22 | 21 | 16 | 12 | 9 | 203 |
| 1998 | 9 | 6 | 13 | 11 | 37 | 21 | 20 | 27 | 23 | 19 | 13 | 11 | 210 |
| 1999 | 14 | 6 | 11 | 8 | 25 | 26 | 16 | 24 | 42 | 25 | 11 | 18 | 226 |
| 2000 | 10 | 17 | 17 | 16 | 25 | 28 | 31 | 24 | 33 | 13 | 10 | 12 | 236 |
| 2001 | 16 | 4 | 17 | 13 | 22 | 20 | 13 | 37 | 27 | 15 | 8 | 7 | 199 |
| 2002 | 10 | 11 | 8 | 5 | 20 | 22 | 21 | 29 | 18 | 14 | 4 | 13 | 175 |
| 2003 | 6 | 8 | 11 | 9 | 21 | 12 | 11 | 18 | 13 | 19 | 8 | 13 | 149 |
| 2004 | 4 | 5 | 11 | 12 | 21 | 19 | 16 | 26 | 11 | 19 | 10 | 10 | 164 |
| 2005 | 17 | 9 | 15 | 11 | 34 | 12 | 24 | 15 | 21 | 15 | 8 | 6 | 187 |
| 2006 | 3 | 7 | 17 | 13 | 19 | 17 | 15 | 18 | 16 | 15 | 5 | 6 | 151 |

Quelle: Zivilstandsstatistik

T_2.3_08

**Ehescheidungen Männer
nach Ehedauer, 1999 - 2006**

| Jahr Fünfjahresmittel | Ehedauer in Jahren | | | | | | | Total |
|--------------------------|--------------------|-----|-----|-------|-------|-------|------------|-------|
| | 0-2 | 3-4 | 5-9 | 10-14 | 15-19 | 20-29 | 30 u. mehr | |
| 1999 | 2 | 13 | 37 | 38 | 31 | 32 | 6 | 159 |
| 2000 | 2 | 13 | 40 | 27 | 21 | 17 | 6 | 126 |
| 2001 | 1 | 4 | 20 | 27 | 14 | 9 | 7 | 82 |
| 2002 | 8 | 12 | 33 | 13 | 14 | 15 | 4 | 99 |
| 2003 | 8 | 8 | 19 | 20 | 15 | 9 | 5 | 84 |
| 2004 | 7 | 8 | 23 | 18 | 18 | 19 | 8 | 101 |
| 2000/04 | 5 | 9 | 27 | 21 | 16 | 14 | 6 | 98 |
| 2005 | 6 | 8 | 27 | 21 | 10 | 12 | 10 | 94 |
| 2006 | 1 | 7 | 22 | 16 | 16 | 15 | 4 | 81 |

Quelle: Zivilstandsstatistik

T_2.3_09

**Eheschliessungen und Ehescheidungen
1999 - 2006**

| Jahr Fünfjahresmittel | Eheschliessungen | | Ehescheidungen | |
|--------------------------|------------------|--------|----------------|--------|
| | Männer | Frauen | Männer | Frauen |
| 1999 | 226 | 225 | 159 | 171 |
| 2000 | 236 | 210 | 126 | 128 |
| 2001 | 199 | 185 | 82 | 83 |
| 2002 | 175 | 164 | 99 | 92 |
| 2003 | 149 | 137 | 84 | 99 |
| 2004 | 164 | 175 | 101 | 105 |
| 2000/04 | 185 | 174 | 98 | 101 |
| 2005 | 187 | 162 | 94 | 87 |
| 2006 | 151 | 139 | 81 | 85 |

Quelle: Zivilstandsstatistik

T_2.3_10

Geburten
nach Monat, 1965 - 2006

| Jahr | Januar | Februar | März | April | Mai | Juni | Juli | August | September | Oktober | November | Dezember | Total |
|------|--------|---------|------|-------|-----|------|------|--------|-----------|---------|----------|----------|-------|
| 1965 | 25 | 26 | 39 | 29 | 34 | 29 | 39 | 38 | 32 | 42 | 26 | 36 | 395 |
| 1966 | 25 | 31 | 37 | 31 | 36 | 30 | 39 | 30 | 35 | 22 | 26 | 28 | 370 |
| 1967 | 24 | 37 | 42 | 32 | 50 | 33 | 43 | 27 | 35 | 33 | 25 | 30 | 411 |
| 1968 | 36 | 33 | 41 | 51 | 34 | 37 | 41 | 34 | 40 | 31 | 21 | 32 | 431 |
| 1969 | 33 | 31 | 32 | 27 | 44 | 34 | 45 | 42 | 29 | 36 | 34 | 33 | 420 |
| 1970 | 41 | 36 | 34 | 43 | 34 | 42 | 33 | 51 | 30 | 26 | 38 | 14 | 422 |
| 1971 | 27 | 42 | 30 | 28 | 26 | 31 | 32 | 29 | 30 | 22 | 26 | 27 | 350 |
| 1972 | 33 | 25 | 31 | 38 | 35 | 35 | 31 | 29 | 24 | 32 | 22 | 24 | 359 |
| 1973 | 34 | 33 | 30 | 38 | 45 | 34 | 38 | 34 | 31 | 32 | 29 | 25 | 403 |
| 1974 | 31 | 30 | 26 | 23 | 34 | 31 | 17 | 28 | 26 | 31 | 28 | 21 | 326 |
| 1975 | 33 | 20 | 28 | 24 | 33 | 28 | 28 | 14 | 22 | 23 | 23 | 30 | 306 |
| 1976 | 22 | 30 | 39 | 26 | 35 | 34 | 25 | 21 | 31 | 31 | 26 | 27 | 347 |
| 1977 | 25 | 25 | 27 | 40 | 26 | 26 | 17 | 17 | 22 | 37 | 15 | 32 | 309 |
| 1978 | 29 | 22 | 26 | 34 | 32 | 20 | 28 | 24 | 35 | 25 | 19 | 19 | 313 |
| 1979 | 35 | 21 | 27 | 27 | 36 | 26 | 21 | 42 | 30 | 30 | 41 | 34 | 370 |
| 1980 | 28 | 39 | 31 | 36 | 33 | 37 | 39 | 25 | 28 | 33 | 26 | 38 | 393 |
| 1981 | 27 | 25 | 26 | 34 | 36 | 32 | 35 | 26 | 31 | 36 | 29 | 32 | 369 |
| 1982 | 33 | 27 | 37 | 31 | 29 | 41 | 28 | 39 | 34 | 32 | 24 | 29 | 384 |
| 1983 | 36 | 33 | 29 | 25 | 29 | 30 | 35 | 34 | 30 | 18 | 29 | 20 | 348 |
| 1984 | 31 | 23 | 40 | 41 | 39 | 32 | 42 | 36 | 27 | 31 | 26 | 37 | 405 |
| 1985 | 26 | 21 | 44 | 22 | 32 | 30 | 36 | 33 | 30 | 32 | 29 | 38 | 373 |
| 1986 | 32 | 29 | 25 | 24 | 30 | 38 | 26 | 34 | 30 | 28 | 21 | 34 | 351 |
| 1987 | 38 | 22 | 26 | 34 | 27 | 33 | 32 | 27 | 25 | 37 | 36 | 28 | 365 |
| 1988 | 35 | 33 | 28 | 44 | 33 | 31 | 35 | 34 | 26 | 38 | 38 | 41 | 416 |
| 1989 | 25 | 26 | 28 | 32 | 24 | 28 | 31 | 27 | 40 | 37 | 39 | 36 | 373 |
| 1990 | 37 | 29 | 27 | 36 | 37 | 29 | 37 | 32 | 29 | 33 | 21 | 32 | 379 |
| 1991 | 30 | 30 | 27 | 35 | 28 | 33 | 36 | 36 | 43 | 37 | 34 | 47 | 416 |
| 1992 | 28 | 30 | 36 | 19 | 36 | 36 | 39 | 35 | 34 | 31 | 21 | 30 | 375 |
| 1993 | 24 | 33 | 30 | 41 | 30 | 29 | 42 | 36 | 29 | 43 | 38 | 40 | 415 |
| 1994 | 29 | 23 | 28 | 40 | 28 | 22 | 29 | 39 | 35 | 30 | 31 | 24 | 358 |
| 1995 | 22 | 26 | 38 | 30 | 39 | 40 | 37 | 44 | 38 | 43 | 41 | 27 | 425 |
| 1996 | 32 | 33 | 27 | 33 | 44 | 41 | 30 | 36 | 32 | 27 | 31 | 39 | 405 |
| 1997 | 40 | 41 | 35 | 34 | 29 | 30 | 34 | 43 | 31 | 42 | 39 | 37 | 435 |
| 1998 | 27 | 31 | 28 | 36 | 32 | 34 | 28 | 35 | 39 | 28 | 41 | 23 | 382 |
| 1999 | 32 | 31 | 29 | 34 | 37 | 48 | 36 | 45 | 46 | 30 | 28 | 34 | 430 |
| 2000 | 32 | 31 | 33 | 46 | 41 | 33 | 42 | 29 | 35 | 25 | 34 | 39 | 420 |
| 2001 | 40 | 34 | 26 | 33 | 32 | 34 | 42 | 33 | 36 | 35 | 30 | 26 | 401 |
| 2002 | 34 | 37 | 34 | 34 | 37 | 27 | 33 | 48 | 36 | 29 | 16 | 30 | 395 |
| 2003 | 23 | 29 | 26 | 29 | 34 | 20 | 36 | 36 | 33 | 22 | 25 | 34 | 347 |
| 2004 | 31 | 23 | 28 | 41 | 32 | 38 | 28 | 33 | 30 | 27 | 28 | 33 | 372 |
| 2005 | 32 | 26 | 35 | 28 | 34 | 37 | 28 | 33 | 29 | 39 | 28 | 32 | 381 |
| 2006 | 26 | 23 | 27 | 27 | 26 | 29 | 34 | 35 | 34 | 40 | 30 | 30 | 361 |

Quelle: Zivilstandsstatistik

T_2.3_11

**Lebendgeborene
nach Legitimität und Geschlecht, 1950 - 2006**

| Jahr | Ehelich Lebendgeborene | | | Ausserhehlich Lebendgeborene | | |
|------|---------------------------|--------|-------|---------------------------------|--------|-------|
| | männl. | weibl. | Total | männl. | weibl. | Total |
| 1950 | 126 | 139 | 265 | 5 | 5 | 10 |
| 1951 | 158 | 122 | 280 | 3 | 7 | 10 |
| 1952 | 129 | 161 | 290 | 6 | 7 | 13 |
| 1953 | 172 | 137 | 309 | 3 | 5 | 8 |
| 1954 | 150 | 160 | 310 | 2 | 4 | 6 |
| 1955 | 142 | 147 | 289 | 6 | 5 | 11 |
| 1956 | 165 | 145 | 310 | 2 | 5 | 7 |
| 1957 | 176 | 161 | 337 | 5 | 9 | 14 |
| 1958 | 197 | 158 | 355 | 8 | 9 | 17 |
| 1959 | 168 | 161 | 329 | 5 | 11 | 16 |
| 1960 | 186 | 180 | 366 | 9 | 5 | 14 |
| 1961 | 180 | 165 | 345 | 7 | 7 | 14 |
| 1962 | 176 | 169 | 345 | 6 | 9 | 15 |
| 1963 | 184 | 197 | 381 | 7 | 10 | 17 |
| 1964 | 186 | 183 | 369 | 8 | 9 | 17 |
| 1965 | 200 | 177 | 377 | 9 | 9 | 18 |
| 1966 | 186 | 172 | 358 | 2 | 10 | 12 |
| 1967 | 196 | 195 | 391 | 10 | 10 | 20 |
| 1968 | 197 | 216 | 413 | 6 | 12 | 18 |
| 1969 | 200 | 197 | 397 | 14 | 9 | 23 |
| 1970 | 220 | 183 | 403 | 12 | 7 | 19 |
| 1971 | 172 | 158 | 330 | 9 | 11 | 20 |
| 1972 | 168 | 168 | 336 | 9 | 14 | 23 |
| 1973 | 181 | 202 | 383 | 11 | 9 | 20 |
| 1974 | 150 | 154 | 304 | 11 | 11 | 22 |
| 1975 | 135 | 160 | 295 | 2 | 9 | 11 |
| 1976 | 187 | 146 | 333 | 9 | 5 | 14 |
| 1977 | 151 | 139 | 290 | 13 | 6 | 19 |
| 1978 | 153 | 149 | 302 | 3 | 8 | 11 |
| 1979 | 177 | 175 | 352 | 10 | 8 | 18 |
| 1980 | 194 | 178 | 372 | 10 | 11 | 21 |
| 1981 | 176 | 159 | 335 | 18 | 16 | 34 |
| 1982 | 191 | 177 | 368 | 8 | 8 | 16 |
| 1983 | 166 | 164 | 330 | 4 | 14 | 18 |
| 1984 | 187 | 192 | 379 | 14 | 12 | 26 |
| 1985 | 173 | 180 | 353 | 9 | 11 | 20 |
| 1986 | 161 | 167 | 328 | 10 | 13 | 23 |
| 1987 | 184 | 162 | 346 | 10 | 9 | 19 |
| 1988 | 215 | 178 | 393 | 15 | 8 | 23 |
| 1989 | 184 | 161 | 345 | 12 | 16 | 28 |
| 1990 | 175 | 178 | 353 | 16 | 10 | 26 |
| 1991 | 204 | 180 | 384 | 18 | 14 | 32 |
| 1992 | 150 | 170 | 320 | 17 | 38 | 55 |
| 1993 | 190 | 193 | 383 | 12 | 20 | 32 |
| 1994 | 175 | 153 | 328 | 16 | 14 | 30 |
| 1995 | 192 | 190 | 382 | 25 | 18 | 43 |
| 1996 | 183 | 180 | 363 | 19 | 23 | 42 |
| 1997 | 176 | 198 | 374 | 31 | 30 | 61 |
| 1998 | 156 | 185 | 341 | 20 | 21 | 41 |
| 1999 | 173 | 197 | 370 | 30 | 30 | 60 |
| 2000 | 183 | 171 | 354 | 36 | 30 | 66 |
| 2001 | 190 | 151 | 341 | 36 | 24 | 60 |
| 2002 | 186 | 157 | 343 | 18 | 34 | 52 |
| 2003 | 154 | 139 | 293 | 29 | 25 | 54 |
| 2004 | 151 | 157 | 308 | 35 | 29 | 64 |
| 2005 | 148 | 161 | 309 | 39 | 33 | 72 |
| 2006 | 157 | 145 | 302 | 27 | 32 | 59 |

Quelle: Zivilstandsstatistik

T_2.3_12

**Lebendgeborene
nach Wohngemeinde und Geschlecht, 1950 - 2006**

| Jahr | Vaduz | | Triesen | | Balzers | | Triesenberg | | Schaan | | Planken | |
|---------|--------|--------|---------|--------|---------|--------|-------------|--------|--------|--------|---------|--------|
| | männl. | weibl. | männl. | weibl. | männl. | weibl. | männl. | weibl. | männl. | weibl. | männl. | weibl. |
| 1950/54 | 24.6 | 21.8 | 14.0 | 14.6 | 22.0 | 21.4 | 15.0 | 15.2 | 24.4 | 24.8 | 1.2 | 1.0 |
| 1955/59 | 28.2 | 27.4 | 21.0 | 17.4 | 26.2 | 22.2 | 16.4 | 16.4 | 27.6 | 27.6 | 1.2 | 1.6 |
| 1960/64 | 34.0 | 30.8 | 24.0 | 23.4 | 25.2 | 23.0 | 20.6 | 16.0 | 26.6 | 29.4 | 1.4 | 2.4 |
| 1965/69 | 33.0 | 31.0 | 25.4 | 24.2 | 28.8 | 31.6 | 20.0 | 19.2 | 28.6 | 29.4 | 2.0 | 2.8 |
| 1970/74 | 26.0 | 27.6 | 24.4 | 21.0 | 26.6 | 24.8 | 16.6 | 17.4 | 34.0 | 32.8 | 2.2 | 1.8 |
| 1975 | 14 | 18 | 16 | 19 | 18 | 21 | 12 | 16 | 10 | 32 | 4 | 2 |
| 1976 | 29 | 14 | 20 | 24 | 18 | 30 | 28 | 10 | 36 | 25 | 2 | 1 |
| 1977 | 28 | 27 | 13 | 15 | 30 | 18 | 16 | 12 | 31 | 24 | 4 | - |
| 1978 | 25 | 24 | 21 | 12 | 30 | 28 | 10 | 13 | 26 | 23 | 1 | 2 |
| 1979 | 31 | 33 | 20 | 13 | 30 | 30 | 12 | 16 | 32 | 34 | 2 | - |
| 1975/79 | 25.4 | 23.2 | 18.0 | 16.6 | 25.2 | 25.4 | 15.6 | 13.4 | 27.0 | 27.6 | 2.6 | 1.0 |
| 1980 | 33 | 30 | 16 | 12 | 33 | 33 | 23 | 19 | 30 | 26 | 3 | 2 |
| 1981 | 29 | 33 | 17 | 22 | 33 | 20 | 11 | 19 | 32 | 35 | 2 | - |
| 1982 | 32 | 25 | 18 | 25 | 35 | 25 | 18 | 17 | 34 | 30 | 2 | 4 |
| 1983 | 24 | 27 | 14 | 23 | 33 | 24 | 15 | 8 | 29 | 34 | 1 | 1 |
| 1984 | 36 | 26 | 22 | 13 | 25 | 32 | 18 | 10 | 32 | 38 | 2 | 3 |
| 1980/84 | 30.8 | 28.2 | 17.4 | 19.0 | 31.8 | 26.8 | 17.0 | 14.6 | 31.4 | 32.6 | 2.0 | 2.0 |
| 1985 | 25 | 32 | 8 | 18 | 33 | 17 | 19 | 17 | 28 | 28 | 3 | 3 |
| 1986 | 23 | 34 | 23 | 22 | 22 | 26 | 9 | 16 | 29 | 28 | 2 | - |
| 1987 | 35 | 28 | 18 | 23 | 31 | 25 | 18 | 12 | 27 | 21 | 2 | 3 |
| 1988 | 32 | 25 | 29 | 25 | 36 | 23 | 21 | 15 | 37 | 36 | - | 1 |
| 1989 | 33 | 26 | 31 | 28 | 17 | 32 | 23 | 11 | 28 | 17 | 1 | 1 |
| 1985/89 | 29.6 | 29.0 | 21.8 | 23.2 | 27.8 | 24.6 | 18.0 | 14.2 | 29.8 | 26.0 | 1.6 | 1.6 |
| 1990 | 29 | 31 | 29 | 21 | 23 | 33 | 19 | 19 | 33 | 29 | 3 | 2 |
| 1991 | 32 | 26 | 28 | 28 | 35 | 29 | 21 | 13 | 32 | 26 | 1 | 1 |
| 1992 | 28 | 31 | 19 | 34 | 16 | 21 | 13 | 22 | 25 | 29 | 3 | 3 |
| 1993 | 39 | 25 | 21 | 25 | 25 | 30 | 22 | 24 | 31 | 37 | 1 | 3 |
| 1994 | 22 | 21 | 20 | 33 | 32 | 15 | 19 | 16 | 28 | 22 | - | 1 |
| 1990/94 | 30.0 | 26.8 | 23.4 | 28.2 | 26.2 | 25.6 | 18.8 | 18.8 | 29.8 | 28.6 | 1.6 | 2.0 |
| 1995 | 27 | 31 | 28 | 30 | 33 | 27 | 19 | 22 | 28 | 26 | 3 | - |
| 1996 | 30 | 22 | 21 | 37 | 26 | 28 | 13 | 11 | 35 | 32 | 4 | 1 |
| 1997 | 28 | 31 | 32 | 30 | 22 | 30 | 18 | 20 | 20 | 33 | 2 | 4 |
| 1998 | 16 | 25 | 28 | 31 | 20 | 21 | 14 | 17 | 33 | 37 | - | 2 |
| 1999 | 38 | 27 | 21 | 45 | 32 | 32 | 10 | 15 | 28 | 29 | 4 | 1 |
| 1995/99 | 27.8 | 27.2 | 26.0 | 34.6 | 26.6 | 27.6 | 14.8 | 17.0 | 28.8 | 31.4 | 2.6 | 1.6 |
| 2000 | 27 | 15 | 33 | 31 | 24 | 22 | 17 | 8 | 32 | 40 | 5 | 1 |
| 2001 | 25 | 19 | 38 | 22 | 22 | 26 | 19 | 25 | 34 | 28 | 2 | 2 |
| 2002 | 23 | 24 | 26 | 25 | 40 | 21 | 11 | 9 | 33 | 36 | 2 | 1 |
| 2003 | 21 | 29 | 31 | 27 | 20 | 18 | 17 | 15 | 24 | 18 | 2 | 1 |
| 2004 | 26 | 18 | 23 | 15 | 24 | 26 | 9 | 13 | 29 | 34 | - | 3 |
| 2000/04 | 24.4 | 21.0 | 30.2 | 24.0 | 26.0 | 22.6 | 14.6 | 14.0 | 30.4 | 31.2 | 2.2 | 1.6 |
| 2005 | 25 | 18 | 28 | 31 | 28 | 24 | 10 | 13 | 33 | 31 | 1 | 1 |
| 2006 | 27 | 22 | 22 | 17 | 28 | 26 | 11 | 12 | 30 | 24 | 3 | 1 |

| Eschen | | Mauren | | Gamprin | | Ruggell | | Schellenberg | | Total | | Jahr |
|--------|--------|--------|--------|---------|--------|---------|--------|--------------|--------|--------|--------|---------|
| männl. | weibl. | männl. | weibl. | männl. | weibl. | männl. | weibl. | männl. | weibl. | männl. | weibl. | |
| 19.2 | 15.2 | 13.0 | 16.8 | 3.6 | 3.0 | 8.4 | 10.2 | 5.4 | 5.4 | 150.8 | 149.4 | 1950/54 |
| 18.4 | 15.8 | 16.8 | 18.0 | 5.0 | 3.2 | 6.8 | 9.6 | 7.4 | 2.8 | 175.0 | 162.0 | 1955/59 |
| 20.6 | 21.0 | 19.0 | 19.4 | 6.0 | 7.6 | 8.4 | 8.4 | 4.0 | 5.4 | 189.8 | 186.8 | 1960/64 |
| 22.8 | 18.8 | 21.6 | 22.6 | 7.8 | 7.8 | 10.6 | 9.2 | 3.4 | 4.8 | 204.0 | 201.4 | 1965/69 |
| 18.8 | 17.6 | 19.4 | 20.2 | 6.6 | 6.6 | 9.2 | 8.6 | 4.6 | 5.2 | 188.4 | 183.6 | 1970/74 |
| 11 | 15 | 22 | 25 | 7 | 8 | 11 | 6 | 4 | 7 | 137 | 169 | 1975 |
| 17 | 15 | 29 | 14 | 7 | 6 | 6 | 7 | 4 | 5 | 196 | 151 | 1976 |
| 15 | 13 | 15 | 16 | 3 | 6 | 7 | 9 | 2 | 5 | 164 | 145 | 1977 |
| 16 | 16 | 14 | 20 | 4 | 7 | 6 | 9 | 3 | 3 | 156 | 157 | 1978 |
| 20 | 17 | 19 | 17 | 4 | 7 | 12 | 13 | 5 | 3 | 187 | 183 | 1979 |
| 15.8 | 15.2 | 19.8 | 18.4 | 5.0 | 6.8 | 8.4 | 8.8 | 3.6 | 4.6 | 168.0 | 161.0 | 1975/79 |
| 19 | 15 | 23 | 31 | 10 | 5 | 11 | 14 | 3 | 2 | 204 | 189 | 1980 |
| 20 | 15 | 24 | 16 | 11 | 1 | 10 | 8 | 5 | 6 | 194 | 175 | 1981 |
| 19 | 19 | 16 | 24 | 4 | 4 | 14 | 6 | 7 | 6 | 199 | 185 | 1982 |
| 16 | 14 | 17 | 23 | 7 | 6 | 6 | 14 | 8 | 4 | 170 | 178 | 1983 |
| 15 | 25 | 25 | 31 | 10 | 5 | 13 | 12 | 3 | 9 | 201 | 204 | 1984 |
| 17.8 | 17.6 | 21.0 | 25.0 | 8.4 | 4.2 | 10.8 | 10.8 | 5.2 | 5.4 | 193.6 | 186.2 | 1980/84 |
| 19 | 27 | 21 | 24 | 9 | 7 | 10 | 10 | 7 | 8 | 182 | 191 | 1985 |
| 19 | 19 | 16 | 19 | 12 | 6 | 12 | 7 | 4 | 3 | 171 | 180 | 1986 |
| 23 | 21 | 18 | 21 | 5 | 4 | 9 | 7 | 8 | 6 | 194 | 171 | 1987 |
| 26 | 14 | 21 | 20 | 8 | 7 | 11 | 16 | 9 | 4 | 230 | 186 | 1988 |
| 26 | 22 | 21 | 22 | 5 | 6 | 7 | 7 | 4 | 5 | 196 | 177 | 1989 |
| 22.6 | 20.6 | 19.4 | 21.2 | 7.8 | 6.0 | 9.8 | 9.4 | 6.4 | 5.2 | 194.6 | 181.0 | 1985/89 |
| 28 | 17 | 11 | 16 | 5 | 9 | 5 | 6 | 6 | 5 | 191 | 188 | 1990 |
| 28 | 22 | 12 | 25 | 9 | 3 | 13 | 15 | 11 | 6 | 222 | 194 | 1991 |
| 28 | 20 | 16 | 17 | 7 | 12 | 9 | 13 | 3 | 6 | 167 | 208 | 1992 |
| 26 | 24 | 15 | 17 | 5 | 11 | 10 | 8 | 7 | 9 | 202 | 213 | 1993 |
| 26 | 20 | 19 | 16 | 7 | 5 | 15 | 11 | 3 | 7 | 191 | 167 | 1994 |
| 27.2 | 20.6 | 14.6 | 18.2 | 6.6 | 8.0 | 10.4 | 10.6 | 6.0 | 6.6 | 194.6 | 194.0 | 1990/94 |
| 25 | 24 | 23 | 16 | 6 | 12 | 18 | 14 | 7 | 6 | 217 | 208 | 1995 |
| 22 | 28 | 23 | 25 | 10 | 9 | 14 | 7 | 4 | 3 | 202 | 203 | 1996 |
| 24 | 30 | 28 | 32 | 8 | 7 | 12 | 5 | 13 | 6 | 207 | 228 | 1997 |
| 30 | 22 | 15 | 23 | 7 | 7 | 6 | 12 | 7 | 9 | 176 | 206 | 1998 |
| 32 | 28 | 21 | 22 | 5 | 7 | 4 | 9 | 8 | 12 | 203 | 227 | 1999 |
| 26.6 | 26.4 | 22.0 | 23.6 | 7.2 | 8.4 | 10.8 | 9.4 | 7.8 | 7.2 | 201.0 | 214.4 | 1995/99 |
| 25 | 36 | 31 | 22 | 6 | 8 | 10 | 10 | 9 | 8 | 219 | 201 | 2000 |
| 29 | 22 | 27 | 17 | 7 | 3 | 13 | 4 | 10 | 7 | 226 | 175 | 2001 |
| 14 | 27 | 26 | 32 | 10 | 3 | 13 | 10 | 6 | 3 | 204 | 191 | 2002 |
| 24 | 20 | 19 | 17 | 9 | 11 | 11 | 4 | 5 | 4 | 183 | 164 | 2003 |
| 20 | 22 | 23 | 26 | 9 | 7 | 17 | 14 | 6 | 8 | 186 | 186 | 2004 |
| 22.4 | 25.4 | 25.2 | 22.8 | 8.2 | 6.4 | 12.8 | 8.4 | 7.2 | 6.0 | 203.6 | 183.4 | 2000/04 |
| 17 | 33 | 18 | 22 | 16 | 7 | 10 | 12 | 1 | 2 | 187 | 194 | 2005 |
| 20 | 30 | 13 | 19 | 10 | 11 | 14 | 9 | 6 | 6 | 184 | 177 | 2006 |

Quelle: Zivilstandsstatistik

T_2.3_13

Sterbefälle
nach Monat, 1965 - 2006

| Jahr | Januar | Februar | März | April | Mai | Juni | Juli | August | Septem- ber | Okto- ber | Novem- ber | Dezem- ber | Total |
|------|--------|---------|------|-------|-----|------|------|--------|----------------|--------------|---------------|---------------|-------|
| 1965 | 11 | 13 | 11 | 12 | 18 | 14 | 9 | 6 | 16 | 18 | 14 | 14 | 156 |
| 1966 | 10 | 13 | 15 | 20 | 13 | 18 | 8 | 11 | 10 | 8 | 17 | 9 | 152 |
| 1967 | 18 | 14 | 14 | 17 | 11 | 13 | 16 | 15 | 10 | 7 | 13 | 10 | 158 |
| 1968 | 12 | 23 | 19 | 11 | 11 | 10 | 8 | 15 | 8 | 6 | 9 | 16 | 148 |
| 1969 | 22 | 16 | 19 | 8 | 10 | 16 | 15 | 14 | 9 | 14 | 10 | 15 | 168 |
| 1970 | 17 | 15 | 18 | 13 | 11 | 13 | 13 | 10 | 12 | 13 | 16 | 12 | 163 |
| 1971 | 17 | 10 | 23 | 22 | 13 | 10 | 14 | 9 | 14 | 16 | 19 | 19 | 186 |
| 1972 | 16 | 10 | 12 | 11 | 16 | 8 | 12 | 15 | 11 | 12 | 12 | 14 | 149 |
| 1973 | 21 | 16 | 11 | 13 | 17 | 10 | 7 | 22 | 15 | 15 | 17 | 14 | 178 |
| 1974 | 9 | 12 | 14 | 11 | 16 | 11 | 13 | 11 | 14 | 10 | 13 | 13 | 147 |
| 1975 | 11 | 24 | 7 | 11 | 15 | 18 | 9 | 17 | 12 | 14 | 22 | 19 | 179 |
| 1976 | 12 | 17 | 27 | 12 | 18 | 8 | 16 | 12 | 21 | 11 | 15 | 9 | 178 |
| 1977 | 8 | 11 | 9 | 13 | 10 | 14 | 19 | 11 | 14 | 11 | 12 | 16 | 148 |
| 1978 | 14 | 16 | 15 | 12 | 12 | 16 | 13 | 9 | 14 | 13 | 15 | 14 | 163 |
| 1979 | 19 | 12 | 12 | 14 | 9 | 15 | 18 | 15 | 18 | 15 | 11 | 15 | 173 |
| 1980 | 15 | 11 | 11 | 17 | 14 | 11 | 18 | 13 | 23 | 8 | 21 | 13 | 175 |
| 1981 | 16 | 18 | 16 | 11 | 10 | 13 | 10 | 12 | 14 | 16 | 15 | 10 | 161 |
| 1982 | 16 | 9 | 14 | 12 | 13 | 12 | 16 | 14 | 20 | 16 | 12 | 13 | 167 |
| 1983 | 12 | 19 | 17 | 13 | 13 | 16 | 10 | 9 | 12 | 14 | 3 | 13 | 151 |
| 1984 | 18 | 12 | 17 | 12 | 17 | 11 | 12 | 16 | 13 | 19 | 13 | 17 | 177 |
| 1985 | 18 | 12 | 16 | 16 | 13 | 17 | 14 | 12 | 9 | 12 | 14 | 18 | 171 |
| 1986 | 11 | 12 | 22 | 19 | 15 | 14 | 10 | 20 | 17 | 13 | 17 | 18 | 188 |
| 1987 | 16 | 21 | 30 | 18 | 13 | 13 | 7 | 15 | 11 | 14 | 5 | 17 | 180 |
| 1988 | 18 | 19 | 15 | 15 | 13 | 14 | 14 | 15 | 19 | 17 | 13 | 23 | 195 |
| 1989 | 21 | 7 | 12 | 14 | 21 | 12 | 14 | 14 | 10 | 15 | 21 | 11 | 172 |
| 1990 | 17 | 23 | 13 | 12 | 17 | 19 | 16 | 22 | 9 | 15 | 16 | 16 | 195 |
| 1991 | 16 | 14 | 24 | 17 | 16 | 14 | 13 | 10 | 17 | 17 | 13 | 16 | 187 |
| 1992 | 19 | 7 | 11 | 13 | 11 | 21 | 16 | 16 | 13 | 19 | 16 | 18 | 180 |
| 1993 | 19 | 7 | 18 | 8 | 14 | 16 | 26 | 8 | 14 | 15 | 17 | 16 | 178 |
| 1994 | 26 | 13 | 17 | 15 | 17 | 12 | 13 | 21 | 10 | 25 | 17 | 20 | 206 |
| 1995 | 15 | 17 | 24 | 18 | 14 | 11 | 22 | 21 | 22 | 25 | 19 | 17 | 225 |
| 1996 | 20 | 26 | 17 | 15 | 19 | 18 | 18 | 15 | 17 | 19 | 20 | 26 | 230 |
| 1997 | 16 | 19 | 18 | 17 | 15 | 14 | 20 | 20 | 23 | 27 | 21 | 20 | 230 |
| 1998 | 16 | 13 | 21 | 18 | 26 | 15 | 21 | 20 | 14 | 13 | 19 | 12 | 208 |
| 1999 | 28 | 13 | 20 | 19 | 16 | 11 | 14 | 13 | 10 | 17 | 25 | 20 | 206 |
| 2000 | 34 | 18 | 23 | 20 | 16 | 21 | 15 | 15 | 16 | 19 | 17 | 25 | 239 |
| 2001 | 16 | 12 | 18 | 31 | 19 | 12 | 18 | 19 | 27 | 17 | 13 | 18 | 220 |
| 2002 | 18 | 15 | 24 | 24 | 17 | 16 | 16 | 18 | 14 | 17 | 20 | 16 | 215 |
| 2003 | 22 | 16 | 23 | 16 | 21 | 20 | 18 | 19 | 19 | 12 | 17 | 14 | 217 |
| 2004 | 20 | 13 | 18 | 11 | 8 | 19 | 22 | 15 | 13 | 16 | 15 | 28 | 198 |
| 2005 | 20 | 24 | 12 | 24 | 23 | 24 | 15 | 11 | 14 | 18 | 14 | 16 | 215 |
| 2006 | 30 | 17 | 27 | 16 | 26 | 11 | 17 | 18 | 13 | 15 | 14 | 16 | 220 |

Quelle: Zivilstandsstatistik

T_2.3_14

**Sterbefälle
nach Altersklasse, 1950 - 2006**

| Fünfjahresmittel Jahr | Gestorbene Einwohner Total | Alter | | | | | | | | | |
|--------------------------|--------------------------------------|-------|-------|-------|-------|-------|-------|-------|-------|-------|-----------|
| | | 0-9 | 10-19 | 20-29 | 30-39 | 40-49 | 50-59 | 60-69 | 70-79 | 80-89 | 90 u.mehr |
| 1950/54 | 123.0 | 11.8 | 1.2 | 4.0 | 4.0 | 7.4 | 13.0 | 21.8 | 35.0 | 21.6 | 3.2 |
| 1955/59 | 128.8 | 11.2 | 1.0 | 4.0 | 3.8 | 8.6 | 21.8 | 24.6 | 26.2 | 25.0 | 2.6 |
| 1960/64 | 142.8 | 10.0 | 1.8 | 2.4 | 4.8 | 8.2 | 16.0 | 26.4 | 37.8 | 32.0 | 3.4 |
| 1965/69 | 157.3 | 12.4 | 2.8 | 1.6 | 2.8 | 8.6 | 17.3 | 29.2 | 43.8 | 34.0 | 4.8 |
| 1970/74 | 164.6 | 8.4 | 3.6 | 6.2 | 4.2 | 5.0 | 19.8 | 32.6 | 44.0 | 33.8 | 7.0 |
| 1975/79 | 168.2 | 7.4 | 3.4 | 4.2 | 4.2 | 6.6 | 17.4 | 30.6 | 47.4 | 39.2 | 7.8 |
| 1980/84 | 166.2 | 3.0 | 1.4 | 2.6 | 5.8 | 9.8 | 15.0 | 28.6 | 51.6 | 39.0 | 9.4 |
| 1985/89 | 181.2 | 2.8 | 1.6 | 2.6 | 4.2 | 6.6 | 10.4 | 31.6 | 56.0 | 51.0 | 14.4 |
| 1990/94 | 189.2 | 2.0 | 1.8 | 4.0 | 5.4 | 6.0 | 11.4 | 28.8 | 50.4 | 61.2 | 18.2 |
| 1995/99 | 219.8 | 4.6 | 2.0 | 2.8 | 6.2 | 9.4 | 19.2 | 29.4 | 53.6 | 68.0 | 24.6 |
| 1970 | 163 | 9 | 1 | 7 | 2 | 7 | 19 | 37 | 38 | 38 | 5 |
| 1971 | 186 | 11 | 6 | 6 | 4 | 4 | 20 | 37 | 54 | 37 | 7 |
| 1972 | 149 | 6 | 4 | 7 | 7 | 3 | 15 | 34 | 37 | 32 | 4 |
| 1973 | 178 | 7 | 6 | 7 | 2 | 5 | 20 | 31 | 54 | 39 | 7 |
| 1974 | 147 | 9 | 1 | 4 | 6 | 6 | 25 | 24 | 37 | 23 | 12 |
| 1975 | 179 | 8 | 5 | 2 | 4 | 7 | 17 | 24 | 51 | 50 | 11 |
| 1976 | 178 | 10 | 2 | 5 | 3 | 5 | 21 | 26 | 50 | 42 | 14 |
| 1977 | 148 | 2 | 3 | 3 | 4 | 5 | 13 | 37 | 44 | 36 | 1 |
| 1978 | 163 | 9 | 5 | 3 | 5 | 3 | 16 | 33 | 49 | 33 | 7 |
| 1979 | 173 | 8 | 2 | 8 | 5 | 13 | 20 | 33 | 43 | 35 | 6 |
| 1980 | 175 | 4 | 1 | 3 | 4 | 15 | 17 | 36 | 51 | 35 | 9 |
| 1981 | 161 | 2 | 3 | 4 | 6 | 13 | 19 | 29 | 40 | 38 | 7 |
| 1982 | 167 | 6 | 2 | 3 | 6 | 6 | 9 | 30 | 54 | 42 | 9 |
| 1983 | 151 | - | 1 | 1 | 7 | 5 | 14 | 24 | 56 | 36 | 7 |
| 1984 | 177 | 3 | - | 2 | 6 | 10 | 16 | 24 | 57 | 44 | 15 |
| 1985 | 171 | 5 | 3 | 1 | 5 | 4 | 10 | 32 | 50 | 54 | 7 |
| 1986 | 188 | 3 | 1 | 1 | 3 | 4 | 7 | 30 | 58 | 58 | 23 |
| 1987 | 180 | 3 | - | 2 | 6 | 3 | 16 | 31 | 57 | 50 | 12 |
| 1988 | 195 | 3 | 2 | 5 | 4 | 9 | 10 | 36 | 62 | 47 | 17 |
| 1989 | 172 | - | 2 | 4 | 3 | 13 | 9 | 29 | 53 | 46 | 13 |
| 1990 | 195 | 1 | 3 | 3 | 5 | 6 | 8 | 40 | 49 | 64 | 16 |
| 1991 | 187 | - | 2 | 3 | 2 | 8 | 14 | 26 | 61 | 58 | 13 |
| 1992 | 180 | 6 | - | 4 | 10 | 2 | 13 | 32 | 42 | 60 | 11 |
| 1993 | 178 | - | 3 | 6 | 3 | 6 | 9 | 25 | 42 | 59 | 25 |
| 1994 | 206 | 3 | 1 | 4 | 7 | 8 | 13 | 21 | 58 | 65 | 26 |
| 1995 | 225 | 2 | - | 2 | 9 | 14 | 22 | 36 | 43 | 69 | 28 |
| 1996 | 230 | 3 | 1 | 5 | 8 | 11 | 21 | 31 | 56 | 70 | 24 |
| 1997 | 230 | 9 | 3 | 3 | 6 | 11 | 20 | 20 | 65 | 68 | 25 |
| 1998 | 208 | 5 | 5 | 1 | 5 | 8 | 15 | 31 | 54 | 64 | 20 |
| 1999 | 206 | 4 | 1 | 3 | 3 | 3 | 18 | 29 | 50 | 69 | 26 |
| 2000 | 239 | 4 | 3 | 6 | 3 | 8 | 21 | 43 | 51 | 70 | 30 |
| 2001 | 220 | - | 2 | 6 | 3 | 6 | 22 | 32 | 47 | 79 | 23 |
| 2002 | 215 | 1 | 1 | 2 | 6 | 11 | 21 | 36 | 50 | 67 | 20 |
| 2003 | 217 | 2 | 2 | 2 | 4 | 7 | 18 | 31 | 53 | 72 | 26 |
| 2004 | 198 | 1 | 1 | - | 4 | 10 | 24 | 24 | 41 | 72 | 21 |
| 2005 | 215 | 3 | 1 | 2 | 3 | 12 | 22 | 29 | 44 | 62 | 37 |
| 2006 | 220 | 2 | - | 5 | 3 | 7 | 14 | 35 | 41 | 70 | 43 |

Quelle: Zivilstandsstatistik

T_2.3_15

**Sterbefälle männlich
nach Altersklasse, 1950 - 2006**

| Fünfjahresmittel Jahr | Gestorbene Einwohner Total | Alter | | | | | | | | | |
|--------------------------|--------------------------------------|-------|-------|-------|-------|-------|-------|-------|-------|-------|-----------|
| | | 0-9 | 10-19 | 20-29 | 30-39 | 40-49 | 50-59 | 60-69 | 70-79 | 80-89 | 90 u.mehr |
| 1950/54 | 65.8 | 7.2 | 1.0 | 2.6 | 2.0 | 4.6 | 8.0 | 11.4 | 16.4 | 11.4 | 1.2 |
| 1955/59 | 72.2 | 6.6 | 1.0 | 3.2 | 2.2 | 5.8 | 18.8 | 13.2 | 10.2 | 10.6 | 0.6 |
| 1960/64 | 80.2 | 5.0 | 1.8 | 2.4 | 3.4 | 5.4 | 10.2 | 16.0 | 19.0 | 15.4 | 1.6 |
| 1965/69 | 90.4 | 7.6 | 1.4 | 1.4 | 1.8 | 6.4 | 11.4 | 18.4 | 23.8 | 15.6 | 2.6 |
| 1970/74 | 94.8 | 4.8 | 3.2 | 4.6 | 2.8 | 3.8 | 14.6 | 20.8 | 21.4 | 15.8 | 3.0 |
| 1975/79 | 100.0 | 4.4 | 1.2 | 3.4 | 3.2 | 3.8 | 14.2 | 22.2 | 29.4 | 15.8 | 2.4 |
| 1980/84 | 90.2 | 1.6 | 0.8 | 2.2 | 4.6 | 6.0 | 10.4 | 19.6 | 26.4 | 15.2 | 3.4 |
| 1985/89 | 99.6 | 2.2 | 1.0 | 2.4 | 3.0 | 3.4 | 8.2 | 21.0 | 33.4 | 21.2 | 3.8 |
| 1990/94 | 100.6 | 1.4 | 0.8 | 3.0 | 4.0 | 3.8 | 8.2 | 19.6 | 30.4 | 26.0 | 3.4 |
| 1995/99 | 117.4 | 3.2 | 1.2 | 2.0 | 4.2 | 7.4 | 13.6 | 19.2 | 31.6 | 28.6 | 6.4 |
| 1970 | 93 | 5 | 1 | 5 | 1 | 6 | 14 | 26 | 12 | 22 | 1 |
| 1971 | 109 | 6 | 5 | 6 | 2 | 3 | 14 | 23 | 27 | 20 | 3 |
| 1972 | 88 | 3 | 3 | 5 | 4 | 2 | 12 | 20 | 22 | 15 | 2 |
| 1973 | 105 | 5 | 6 | 5 | 2 | 5 | 20 | 19 | 25 | 13 | 5 |
| 1974 | 79 | 5 | 1 | 2 | 5 | 3 | 13 | 16 | 21 | 9 | 4 |
| 1975 | 99 | 4 | 1 | 2 | 4 | 5 | 14 | 17 | 30 | 20 | 2 |
| 1976 | 107 | 6 | 1 | 4 | 3 | 4 | 19 | 18 | 26 | 18 | 8 |
| 1977 | 88 | 1 | 2 | 2 | 4 | 4 | 10 | 24 | 27 | 14 | - |
| 1978 | 102 | 5 | 2 | 3 | 3 | 2 | 12 | 24 | 36 | 13 | 2 |
| 1979 | 104 | 6 | - | 6 | 2 | 4 | 16 | 28 | 28 | 14 | - |
| 1980 | 88 | 2 | 1 | 3 | 3 | 8 | 10 | 25 | 21 | 14 | 1 |
| 1981 | 93 | 2 | 2 | 2 | 4 | 8 | 13 | 20 | 21 | 17 | 4 |
| 1982 | 87 | 3 | 1 | 3 | 6 | 5 | 6 | 21 | 26 | 14 | 2 |
| 1983 | 87 | - | - | 1 | 5 | 3 | 11 | 18 | 34 | 12 | 3 |
| 1984 | 96 | 1 | - | 2 | 5 | 6 | 12 | 14 | 30 | 19 | 7 |
| 1985 | 98 | 5 | 2 | 1 | 5 | 2 | 6 | 19 | 30 | 24 | 4 |
| 1986 | 102 | 2 | - | 1 | 2 | 1 | 7 | 24 | 34 | 25 | 6 |
| 1987 | 98 | 2 | - | 2 | 3 | 1 | 14 | 26 | 32 | 17 | 1 |
| 1988 | 107 | 2 | 2 | 4 | 3 | 7 | 9 | 18 | 35 | 20 | 7 |
| 1989 | 93 | - | 1 | 4 | 2 | 6 | 5 | 18 | 36 | 20 | 1 |
| 1990 | 107 | 1 | 2 | 2 | 2 | 6 | 6 | 23 | 33 | 29 | 3 |
| 1991 | 96 | - | - | 3 | 1 | 3 | 11 | 19 | 34 | 24 | 1 |
| 1992 | 108 | 3 | - | 3 | 9 | 2 | 10 | 25 | 27 | 26 | 3 |
| 1993 | 92 | - | 2 | 3 | 1 | 3 | 6 | 16 | 28 | 28 | 5 |
| 1994 | 100 | 3 | - | 4 | 7 | 5 | 8 | 15 | 30 | 23 | 5 |
| 1995 | 105 | 2 | - | 2 | 7 | 10 | 13 | 19 | 23 | 25 | 4 |
| 1996 | 129 | 3 | - | 4 | 5 | 9 | 19 | 18 | 36 | 29 | 6 |
| 1997 | 125 | 6 | 2 | 1 | 4 | 9 | 11 | 14 | 43 | 26 | 9 |
| 1998 | 117 | 3 | 3 | 1 | 2 | 6 | 11 | 25 | 30 | 31 | 5 |
| 1999 | 111 | 2 | 1 | 2 | 3 | 3 | 14 | 20 | 26 | 32 | 8 |
| 2000 | 121 | 3 | 1 | 5 | 1 | 4 | 16 | 29 | 29 | 27 | 6 |
| 2001 | 112 | - | 1 | 4 | 3 | 6 | 14 | 23 | 25 | 31 | 5 |
| 2002 | 109 | - | 1 | 1 | 3 | 6 | 13 | 28 | 27 | 25 | 5 |
| 2003 | 103 | - | 1 | 2 | 3 | 2 | 9 | 21 | 29 | 30 | 6 |
| 2004 | 105 | - | 1 | - | 4 | 6 | 18 | 14 | 22 | 35 | 5 |
| 2005 | 113 | 2 | 1 | 1 | 2 | 10 | 16 | 22 | 22 | 26 | 11 |
| 2006 | 105 | 1 | - | 4 | 2 | 5 | 10 | 20 | 26 | 24 | 13 |

Quelle: Zivilstandsstatistik

T_2.3_16

**Sterbefälle weiblich
nach Altersklasse, 1950 - 2006**

| Jahr Fünfjahresmittel | Gestorbene Einwohner Total | Alter | | | | | | | | | |
|--------------------------|--------------------------------------|-------|-------|-------|-------|-------|-------|-------|-------|-------|------------|
| | | 0-9 | 10-19 | 20-29 | 30-39 | 40-49 | 50-59 | 60-69 | 70-79 | 80-89 | 90 u. mehr |
| 1950/54 | 57.2 | 4.6 | 0.2 | 1.4 | 2.0 | 2.8 | 5.0 | 10.4 | 18.6 | 10.2 | 2.0 |
| 1955/59 | 56.6 | 4.6 | - | 0.8 | 1.6 | 2.8 | 3.0 | 11.4 | 16.0 | 14.4 | 2.0 |
| 1960/64 | 62.6 | 5.0 | - | - | 1.4 | 2.8 | 5.8 | 10.4 | 18.8 | 16.6 | 1.8 |
| 1965/69 | 66.9 | 4.8 | 1.4 | 0.2 | 1.0 | 2.2 | 5.9 | 10.8 | 20.0 | 18.4 | 2.2 |
| 1970/74 | 69.8 | 3.6 | 0.4 | 1.6 | 1.4 | 1.2 | 5.2 | 11.8 | 22.6 | 18.0 | 4.0 |
| 1975/79 | 68.2 | 3.0 | 2.2 | 0.8 | 1.0 | 2.8 | 3.2 | 8.4 | 18.0 | 23.4 | 5.4 |
| 1980/84 | 76.0 | 1.4 | 0.6 | 0.4 | 1.2 | 3.8 | 4.6 | 9.0 | 25.2 | 23.8 | 6.0 |
| 1985/89 | 81.6 | 0.6 | 0.6 | 0.2 | 1.2 | 3.2 | 2.2 | 10.6 | 22.6 | 29.8 | 10.6 |
| 1990/94 | 88.6 | 0.6 | 1.0 | 1.0 | 1.4 | 2.2 | 3.2 | 9.2 | 20.0 | 35.2 | 14.8 |
| 1995/99 | 102.4 | 1.4 | 0.8 | 0.8 | 2.0 | 2.0 | 5.6 | 10.2 | 22.0 | 39.4 | 18.2 |
| 1970 | 70 | 4 | - | 2 | 1 | 1 | 5 | 11 | 26 | 16 | 4 |
| 1971 | 76 | 5 | 1 | - | 2 | 1 | 5 | 14 | 27 | 17 | 4 |
| 1972 | 61 | 3 | 1 | 2 | 3 | 1 | 3 | 14 | 15 | 17 | 2 |
| 1973 | 73 | 2 | - | 2 | - | - | - | 12 | 29 | 26 | 2 |
| 1974 | 68 | 4 | - | 2 | 1 | 3 | 12 | 8 | 16 | 14 | 8 |
| 1975 | 80 | 4 | 4 | - | - | 2 | 3 | 7 | 21 | 30 | 9 |
| 1976 | 71 | 4 | 1 | 1 | - | 1 | 2 | 8 | 24 | 24 | 6 |
| 1977 | 60 | 1 | 1 | 1 | - | 1 | 3 | 13 | 17 | 22 | 1 |
| 1978 | 61 | 4 | 3 | - | 2 | 1 | 4 | 9 | 13 | 20 | 5 |
| 1979 | 69 | 2 | 2 | 2 | 3 | 9 | 4 | 5 | 15 | 21 | 6 |
| 1980 | 87 | 2 | - | - | 1 | 7 | 7 | 11 | 30 | 21 | 8 |
| 1981 | 68 | - | 1 | 2 | 2 | 5 | 6 | 9 | 19 | 21 | 3 |
| 1982 | 80 | 3 | 1 | - | - | 1 | 3 | 9 | 28 | 28 | 7 |
| 1983 | 64 | - | 1 | - | 2 | 2 | 3 | 6 | 22 | 24 | 4 |
| 1984 | 81 | 2 | - | - | 1 | 4 | 4 | 10 | 27 | 25 | 8 |
| 1985 | 73 | - | 1 | - | - | 2 | 4 | 13 | 20 | 30 | 3 |
| 1986 | 86 | 1 | 1 | - | 1 | 3 | - | 6 | 24 | 33 | 17 |
| 1987 | 82 | 1 | - | - | 3 | 2 | 2 | 5 | 25 | 33 | 11 |
| 1988 | 88 | 1 | - | 1 | 1 | 2 | 1 | 18 | 27 | 27 | 10 |
| 1989 | 79 | - | 1 | - | 1 | 7 | 4 | 11 | 17 | 26 | 12 |
| 1990 | 88 | - | 1 | 1 | 3 | - | 2 | 17 | 16 | 35 | 13 |
| 1991 | 91 | - | 2 | - | 1 | 5 | 3 | 7 | 27 | 34 | 12 |
| 1992 | 72 | 3 | - | 1 | 1 | - | 3 | 7 | 15 | 34 | 8 |
| 1993 | 86 | - | 1 | 3 | 2 | 3 | 3 | 9 | 14 | 31 | 20 |
| 1994 | 106 | - | 1 | - | - | 3 | 5 | 6 | 28 | 42 | 21 |
| 1995 | 120 | - | - | - | 2 | 4 | 9 | 17 | 20 | 44 | 24 |
| 1996 | 101 | - | 1 | 1 | 3 | 2 | 2 | 13 | 20 | 41 | 18 |
| 1997 | 105 | 3 | 1 | 2 | 2 | 2 | 9 | 6 | 22 | 42 | 16 |
| 1998 | 91 | 2 | 2 | - | 3 | 2 | 4 | 6 | 24 | 33 | 15 |
| 1999 | 95 | 2 | - | 1 | - | - | 4 | 9 | 24 | 37 | 18 |
| 2000 | 118 | 1 | 2 | 1 | 2 | 4 | 5 | 14 | 22 | 43 | 24 |
| 2001 | 108 | - | 1 | 2 | - | - | 8 | 9 | 22 | 48 | 18 |
| 2002 | 106 | 1 | - | 1 | 3 | 5 | 8 | 8 | 23 | 42 | 15 |
| 2003 | 114 | 2 | 1 | - | 1 | 5 | 9 | 10 | 24 | 42 | 20 |
| 2004 | 93 | 1 | - | - | - | 4 | 6 | 10 | 19 | 37 | 16 |
| 2005 | 102 | 1 | - | 1 | 1 | 2 | 6 | 7 | 22 | 36 | 26 |
| 2006 | 115 | 1 | - | 1 | 1 | 2 | 4 | 15 | 15 | 46 | 30 |

Quelle: Zivilstandsstatistik

T_2.3_17

**Sterbefälle
nach Wohngemeinde und Geschlecht, 1950 - 2006**

| Jahr | Vaduz | | Triesen | | Balzers | | Triesenberg | | Schaan | | Planken | |
|---------|--------|--------|---------|--------|---------|--------|-------------|--------|--------|--------|---------|--------|
| | männl. | weibl. | männl. | weibl. | männl. | weibl. | männl. | weibl. | männl. | weibl. | männl. | weibl. |
| 1950/54 | 11.8 | 7.8 | 8.2 | 6.4 | 7.4 | 6.0 | 6.8 | 5.6 | 12.2 | 8.8 | 0.4 | 1.0 |
| 1955/59 | 15.0 | 9.4 | 8.2 | 8.2 | 9.2 | 8.0 | 5.4 | 5.0 | 12.2 | 8.8 | 1.4 | 0.8 |
| 1960/64 | 17.0 | 12.8 | 11.4 | 7.8 | 9.6 | 8.6 | 7.2 | 5.4 | 10.2 | 9.0 | 0.4 | 0.8 |
| 1965/69 | 16.2 | 13.8 | 9.4 | 6.4 | 7.6 | 7.2 | 7.0 | 5.4 | 14.2 | 12.0 | 0.8 | 0.8 |
| 1970/74 | 17.6 | 14.0 | 12.4 | 10.4 | 13.2 | 8.8 | 8.0 | 7.0 | 17.0 | 10.4 | 0.6 | 0.2 |
| 1975 | 20 | 21 | 16 | 8 | 4 | 7 | 14 | 9 | 15 | 9 | 2 | - |
| 1976 | 16 | 16 | 12 | 5 | 15 | 14 | 12 | 6 | 12 | 8 | 3 | - |
| 1977 | 11 | 15 | 13 | 9 | 11 | 6 | 11 | 5 | 10 | 3 | - | - |
| 1978 | 19 | 14 | 9 | 6 | 13 | 6 | 9 | 4 | 21 | 9 | - | 1 |
| 1979 | 15 | 20 | 13 | 7 | 20 | 10 | 11 | 8 | 16 | 11 | - | - |
| 1975/79 | 16.2 | 17.2 | 12.6 | 7.0 | 12.6 | 8.6 | 11.4 | 6.4 | 14.8 | 8.0 | 1.0 | 0.2 |
| 1980 | 21 | 18 | 15 | 6 | 12 | 11 | 11 | 7 | 12 | 11 | 2 | - |
| 1981 | 20 | 13 | 13 | 10 | 9 | 6 | 12 | 7 | 8 | 15 | 1 | - |
| 1982 | 24 | 17 | 19 | 13 | 5 | 12 | 7 | 5 | 14 | 10 | 2 | - |
| 1983 | 16 | 19 | 12 | 11 | 12 | 6 | 17 | 5 | 10 | 8 | 1 | - |
| 1984 | 23 | 14 | 9 | 13 | 17 | 8 | 9 | 2 | 14 | 14 | 1 | 1 |
| 1980/84 | 20.8 | 16.2 | 13.6 | 10.6 | 11.0 | 8.6 | 11.2 | 5.2 | 11.6 | 11.6 | 1.4 | 0.2 |
| 1985 | 23 | 17 | 12 | 14 | 18 | 6 | 10 | 7 | 15 | 15 | - | - |
| 1986 | 23 | 20 | 16 | 12 | 10 | 12 | 5 | 9 | 16 | 8 | - | 1 |
| 1987 | 16 | 15 | 11 | 12 | 11 | 10 | 5 | 4 | 17 | 9 | - | 3 |
| 1988 | 22 | 21 | 16 | 20 | 11 | 6 | 13 | 4 | 12 | 12 | - | 2 |
| 1989 | 18 | 17 | 13 | 12 | 9 | 3 | 14 | 6 | 15 | 19 | - | 3 |
| 1985/89 | 20.4 | 18.0 | 13.6 | 14.0 | 11.8 | 7.4 | 9.4 | 6.0 | 15.0 | 12.6 | - | 1.8 |
| 1990 | 21 | 21 | 19 | 13 | 12 | 11 | 8 | 7 | 17 | 10 | - | - |
| 1991 | 25 | 23 | 15 | 12 | 12 | 8 | 8 | 3 | 13 | 16 | 1 | - |
| 1992 | 20 | 17 | 12 | 13 | 10 | 11 | 12 | 5 | 22 | 10 | - | - |
| 1993 | 17 | 18 | 13 | 11 | 10 | 10 | 13 | 3 | 13 | 13 | - | - |
| 1994 | 9 | 35 | 11 | 13 | 10 | 11 | 12 | 5 | 18 | 14 | 1 | - |
| 1990/94 | 18.4 | 22.8 | 14.0 | 12.4 | 10.8 | 10.2 | 10.6 | 4.6 | 16.6 | 12.6 | 0.4 | - |
| 1995 | 24 | 26 | 18 | 19 | 16 | 13 | 10 | 11 | 9 | 19 | 1 | 1 |
| 1996 | 24 | 27 | 24 | 15 | 14 | 15 | 12 | 13 | 21 | 11 | 1 | - |
| 1997 | 19 | 32 | 13 | 10 | 9 | 11 | 9 | 11 | 26 | 16 | - | - |
| 1998 | 16 | 20 | 16 | 10 | 12 | 12 | 8 | 5 | 20 | 18 | 2 | - |
| 1999 | 19 | 18 | 19 | 13 | 18 | 9 | 4 | 6 | 19 | 14 | - | 1 |
| 1995/99 | 20.4 | 24.6 | 18.0 | 13.4 | 13.8 | 12.0 | 8.6 | 9.2 | 19.0 | 15.6 | 0.8 | 0.4 |
| 2000 | 17 | 20 | 19 | 22 | 14 | 15 | 5 | 8 | 14 | 14 | 2 | 1 |
| 2001 | 19 | 24 | 18 | 21 | 11 | 17 | 14 | 5 | 18 | 10 | 1 | 2 |
| 2002 | 24 | 25 | 14 | 17 | 15 | 17 | 9 | 11 | 16 | 10 | 1 | - |
| 2003 | 15 | 30 | 15 | 20 | 16 | 14 | 6 | 9 | 20 | 16 | - | 2 |
| 2004 | 20 | 15 | 13 | 13 | 15 | 12 | 12 | 8 | 10 | 11 | 1 | - |
| 2000/04 | 19.0 | 22.8 | 15.8 | 18.6 | 14.2 | 15.0 | 9.2 | 8.2 | 15.6 | 12.2 | 1.0 | 1.0 |
| 2005 | 18 | 17 | 9 | 14 | 16 | 10 | 11 | 6 | 21 | 16 | 1 | 1 |
| 2006 | 15 | 21 | 15 | 15 | 19 | 21 | 5 | 4 | 17 | 20 | - | 1 |

| Eschen | | Mauren | | Gamprin | | Ruggell | | Schellenberg | | Total | | Jahr |
|--------|--------|--------|--------|---------|--------|---------|--------|--------------|--------|--------|--------|---------|
| männl. | weibl. | männl. | weibl. | männl. | weibl. | männl. | weibl. | männl. | weibl. | männl. | weibl. | |
| 5.4 | 6.4 | 4.8 | 6.4 | 3.0 | 2.8 | 3.4 | 3.8 | 2.4 | 2.2 | 65.8 | 57.2 | 1950/54 |
| 7.8 | 4.4 | 6.0 | 4.6 | 2.0 | 2.2 | 3.8 | 3.8 | 1.8 | 2.8 | 73.0 | 57.8 | 1955/59 |
| 7.8 | 5.2 | 6.2 | 5.2 | 3.2 | 2.4 | 5.2 | 2.0 | 1.8 | 3.6 | 80.2 | 62.6 | 1960/64 |
| 9.8 | 7.2 | 12.0 | 5.6 | 4.4 | 2.8 | 4.8 | 3.6 | 2.6 | 1.8 | 90.4 | 66.0 | 1965/69 |
| 8.6 | 5.2 | 10.0 | 7.4 | 1.0 | 1.4 | 4.4 | 3.6 | 2.0 | 1.4 | 94.8 | 69.8 | 1970/74 |
| 9 | 13 | 12 | 5 | 1 | - | 4 | 2 | 2 | 6 | 99 | 80 | 1975 |
| 17 | 9 | 5 | 4 | 7 | 1 | 6 | 5 | 2 | 3 | 107 | 71 | 1976 |
| 14 | 5 | 9 | 9 | 4 | 1 | 4 | 3 | 1 | 4 | 88 | 60 | 1977 |
| 10 | 7 | 6 | 7 | 6 | 1 | 7 | 5 | 2 | 1 | 102 | 61 | 1978 |
| 11 | 6 | 7 | 3 | 2 | 1 | 9 | 2 | - | 1 | 104 | 69 | 1979 |
| 12.2 | 8.0 | 7.8 | 5.6 | 4.0 | 0.8 | 6.0 | 3.4 | 1.4 | 3.0 | 100.0 | 68.2 | 1975/79 |
| 8 | 19 | 5 | 10 | - | 2 | 2 | 1 | - | 2 | 88 | 87 | 1980 |
| 10 | 11 | 11 | 3 | 1 | 1 | 4 | 1 | 4 | 1 | 93 | 68 | 1981 |
| 4 | 9 | 6 | 6 | 2 | 2 | 2 | 1 | 2 | 5 | 87 | 80 | 1982 |
| 8 | 8 | 6 | 3 | 1 | 2 | 3 | 1 | 1 | 1 | 87 | 64 | 1983 |
| 5 | 15 | 4 | 7 | 6 | 1 | 1 | 4 | 7 | 2 | 96 | 81 | 1984 |
| 7.0 | 12.4 | 6.4 | 5.8 | 2.0 | 1.6 | 2.4 | 1.6 | 2.8 | 2.2 | 90.2 | 76.0 | 1980/84 |
| 9 | 6 | 8 | 3 | - | 1 | 1 | 1 | 2 | 3 | 98 | 73 | 1985 |
| 13 | 10 | 12 | 6 | 2 | 3 | 3 | 2 | 2 | 3 | 102 | 86 | 1986 |
| 17 | 15 | 8 | 8 | 3 | - | 8 | 5 | 2 | 1 | 98 | 82 | 1987 |
| 14 | 8 | 6 | 7 | 4 | 1 | 6 | 2 | 3 | 5 | 107 | 88 | 1988 |
| 11 | 12 | 6 | 3 | 1 | 1 | 4 | 2 | 2 | 1 | 93 | 79 | 1989 |
| 12.8 | 10.2 | 8.0 | 5.4 | 2.0 | 1.2 | 4.4 | 2.4 | 2.2 | 2.6 | 99.6 | 81.6 | 1985/89 |
| 12 | 11 | 7 | 7 | 1 | 4 | 8 | 2 | 2 | 2 | 107 | 88 | 1990 |
| 8 | 18 | 6 | 3 | 2 | 2 | 4 | 1 | 2 | 5 | 96 | 91 | 1991 |
| 16 | 7 | 11 | 5 | 2 | 2 | 2 | 1 | 1 | 1 | 108 | 72 | 1992 |
| 14 | 17 | 6 | 4 | 1 | 1 | 3 | 6 | 2 | 3 | 92 | 86 | 1993 |
| 19 | 20 | 4 | 4 | 5 | 2 | 4 | 1 | 5 | 1 | 100 | 106 | 1994 |
| 13.8 | 14.6 | 6.8 | 4.6 | 2.2 | 2.2 | 4.2 | 2.2 | 2.4 | 2.4 | 100.6 | 88.6 | 1990/94 |
| 8 | 19 | 6 | 4 | 5 | 3 | 5 | 1 | 3 | 4 | 105 | 120 | 1995 |
| 16 | 9 | 6 | 5 | 4 | 1 | 6 | 3 | 1 | 2 | 129 | 101 | 1996 |
| 23 | 10 | 12 | 10 | 5 | 1 | 5 | 2 | 4 | 2 | 125 | 105 | 1997 |
| 12 | 14 | 12 | 5 | 7 | 2 | 8 | 2 | 4 | 3 | 117 | 91 | 1998 |
| 12 | 18 | 14 | 7 | 3 | 3 | 1 | 3 | 2 | 3 | 111 | 95 | 1999 |
| 14.2 | 14.0 | 10.0 | 6.2 | 4.8 | 2.0 | 5.0 | 2.2 | 2.8 | 2.8 | 117.4 | 102.4 | 1995/99 |
| 20 | 21 | 14 | 5 | 3 | 5 | 9 | 6 | 4 | 1 | 121 | 118 | 2000 |
| 11 | 13 | 7 | 7 | 2 | 4 | 3 | 1 | 8 | 4 | 112 | 108 | 2001 |
| 13 | 15 | 8 | 2 | 1 | 2 | 4 | 3 | 4 | 4 | 109 | 106 | 2002 |
| 14 | 11 | 6 | 7 | 4 | 1 | 3 | 2 | 4 | 2 | 103 | 114 | 2003 |
| 14 | 13 | 11 | 8 | 1 | 3 | 5 | 7 | 3 | 3 | 105 | 93 | 2004 |
| 14.4 | 14.6 | 9.2 | 5.8 | 2.2 | 3.0 | 4.8 | 3.8 | 4.6 | 2.8 | 110.0 | 107.8 | 2000/04 |
| 15 | 22 | 5 | 7 | 9 | 2 | 4 | 1 | 4 | 6 | 113 | 102 | 2005 |
| 10 | 17 | 9 | 6 | 3 | 2 | 9 | 6 | 2 | 3 | 105 | 115 | 2006 |

Quelle: Zivilstandsstatistik

T_2.3_18

Sterbefälle**nach Geschlecht, Herkunft, Zivilstand und durchschnittliche Lebensdauer, 1960 - 2006**

| Jahr | Total | Herkunft | | Zivilstand | | | | Lebensdauer | |
|------------------------------|-------|----------------------|----------------|------------|------------------|----------------|------------------------|-------------|------|
| | | Liechten- steiner | Aus- länder | ledig | ver- heiratet | verwit- wet | getrennt geschieden | Jahre | Tage |
| Männliche Verstorbene | | | | | | | | | |
| 1960/64 | 79.8 | 67.6 | 12.2 | 23.0 | 40.4 | 16.2 | 0.2 | 61 | 308 |
| 1965/69 | 90.0 | 76.0 | 14.0 | 22.4 | 49.0 | 16.8 | 1.8 | 61 | 63 |
| 1970/74 | 94.0 | 77.8 | 16.2 | 23.4 | 52.6 | 15.8 | 2.2 | 61 | 253 |
| 1975/79 | 99.4 | 77.6 | 21.8 | 21.2 | 60.0 | 16.0 | 2.2 | 64 | 232 |
| 1980/84 | 90.2 | 67.8 | 22.4 | 18.2 | 55.8 | 14.6 | 1.6 | 64 | 172 |
| 1985/89 | 99.6 | 77.4 | 22.2 | 19.4 | 64.2 | 13.4 | 2.6 | 67 | 23 |
| 1990/94 | 100.6 | 75.2 | 25.4 | 17.0 | 65.8 | 13.2 | 4.6 | 68 | 202 |
| 1995 | 105 | 71 | 34 | 19 | 68 | 13 | 5 | 65 | 191 |
| 1996 | 129 | 79 | 50 | 24 | 73 | 18 | 14 | 66 | 187 |
| 1997 | 125 | 94 | 31 | 33 | 68 | 17 | 7 | 66 | 222 |
| 1998 | 117 | 88 | 29 | 21 | 66 | 24 | 6 | 68 | 100 |
| 1999 | 111 | 76 | 35 | 17 | 63 | 24 | 7 | 70 | 219 |
| 1995/99 | 117.4 | 81.6 | 35.8 | 22.8 | 67.6 | 19.2 | 7.8 | 67 | 184 |
| 2000 | 121 | 91 | 30 | 21 | 76 | 17 | 7 | 67 | 256 |
| 2001 | 112 | 76 | 35 | 23 | 61 | 19 | 9 | 69 | 37 |
| 2002 | 109 | 83 | 26 | 15 | 69 | 17 | 8 | 70 | 216 |
| 2003 | 103 | 75 | 28 | 15 | 68 | 11 | 9 | 72 | 41 |
| 2004 | 105 | 71 | 34 | 15 | 69 | 14 | 7 | 70 | 169 |
| 2000/04 | 110.0 | 79.2 | 30.6 | 17.8 | 68.6 | 15.6 | 8.0 | 70 | 144 |
| 2005 | 113 | 83 | 30 | 19 | 77 | 12 | 5 | 68 | 135 |
| 2006 | 105 | 71 | 34 | 13 | 68 | 15 | 9 | 70 | 103 |
| Weibliche Verstorbene | | | | | | | | | |
| 1960/64 | 62.6 | 50.8 | 11.8 | 18.4 | 17.6 | 26.4 | 0.2 | 65 | 137 |
| 1965/69 | 65.4 | 51.0 | 14.4 | 18.8 | 15.6 | 30.4 | 0.6 | 67 | 41 |
| 1970/74 | 69.2 | 52.8 | 16.4 | 16.4 | 18.2 | 32.4 | 2.2 | 69 | 118 |
| 1975/79 | 68.0 | 50.8 | 17.2 | 16.8 | 16.2 | 34.0 | 1.0 | 69 | 291 |
| 1980/84 | 76.0 | 62.0 | 14.0 | 14.4 | 21.4 | 38.8 | 1.4 | 72 | 282 |
| 1985/89 | 81.6 | 64.0 | 17.6 | 16.4 | 18.8 | 44.8 | 1.6 | 74 | 337 |
| 1990/94 | 88.6 | 68.0 | 20.6 | 16.6 | 21.6 | 48.6 | 1.8 | 74 | 159 |
| 1995 | 120 | 84 | 36 | 13 | 36 | 69 | 2 | 77 | 181 |
| 1996 | 101 | 76 | 25 | 21 | 20 | 55 | 5 | 77 | 309 |
| 1997 | 105 | 79 | 26 | 17 | 27 | 56 | 5 | 74 | 235 |
| 1998 | 91 | 68 | 23 | 21 | 22 | 41 | 7 | 75 | 26 |
| 1999 | 97 | 68 | 27 | 15 | 16 | 58 | 6 | 79 | 292 |
| 1995/99 | 102.8 | 75.0 | 27.4 | 17.4 | 24.2 | 55.8 | 5.0 | 76 | 209 |
| 2000 | 118 | 98 | 20 | 28 | 27 | 60 | 3 | 76 | 73 |
| 2001 | 108 | 88 | 20 | 16 | 22 | 64 | 6 | 78 | 329 |
| 2002 | 106 | 77 | 29 | 22 | 22 | 57 | 5 | 76 | 228 |
| 2003 | 114 | 87 | 27 | 19 | 23 | 64 | 8 | 76 | 122 |
| 2004 | 93 | 75 | 18 | 14 | 19 | 54 | 6 | 77 | 95 |
| 2000/04 | 107.8 | 85.0 | 22.8 | 19.8 | 22.6 | 59.8 | 5.6 | 77 | 169 |
| 2005 | 102 | 85 | 17 | 15 | 21 | 60 | 6 | 79 | 157 |
| 2006 | 115 | 86 | 29 | 18 | 20 | 72 | 5 | 79 | 289 |

Quelle: Zivilstandsstatistik

T_2.3_19

**Einbürgerungen
nach Art, 1970 - 2006**

| Jahr | Einbürgerung | | | Erleichterte Einbürgerung ¹ | | | | Verlei- hung ^{1/3} aufgrund StGH-Urteil | Adop- tion ² | Legiti- mation ² | Total |
|-------|---|---------------------------|--|---|---|-----------------------|---|---|----------------------------|--------------------------------|-------|
| | ehemaliger Liechten- steinerinnen | Frauen durch Heirat | durch Ab- stimmung und Ver- leihung | ausländ. Frauen liechten. Männer | ausländ. Männer liechten. Frauen | Alteinge- sessener | ausländ. Kinder liechten. Mütter | | | | |
| 1970 | . | 52 | 52 | . | . | . | . | . | * | * | 104 |
| 1971 | . | 61 | 31 | . | . | . | . | . | * | * | 92 |
| 1972 | . | 50 | 15 | . | . | . | . | . | * | * | 65 |
| 1973 | . | 49 | 13 | . | . | . | . | . | * | * | 62 |
| 1974 | 15 | 50 | 11 | . | . | . | . | . | * | * | 76 |
| 1975 | 271 | 56 | 16 | . | . | . | . | . | * | * | 343 |
| 1976 | 78 | 62 | 14 | . | . | . | . | . | * | * | 154 |
| 1977 | 20 | 47 | 18 | . | . | . | . | . | * | * | 85 |
| 1978 | 11 | 51 | 18 | . | . | . | . | . | * | * | 80 |
| 1979 | 23 | 55 | 14 | . | . | . | . | . | * | * | 92 |
| 1980 | 6 | 56 | 22 | . | . | . | . | . | * | * | 84 |
| 1981 | 2 | 59 | 33 | . | . | . | . | . | * | * | 94 |
| 1982 | 5 | 51 | 45 | . | . | . | . | . | * | * | 101 |
| 1983 | 1 | 62 | 44 | . | . | . | . | . | * | * | 107 |
| 1984 | 2 | 61 | 37 | . | . | . | . | . | * | * | 100 |
| 1985 | - | . | 47 | . | . | . | . | . | * | * | 47 |
| 1986 | - | . | 25 | . | . | . | . | . | * | * | 25 |
| 1987 | 1 | . | 1 | 1 | . | . | 362 | . | * | * | 365 |
| 1988 | 2 | . | 12 | 6 | . | . | 101 | . | * | * | 121 |
| 1989 | 3 | . | 8 | 15 | . | . | 60 | . | * | * | 86 |
| 1990 | 3 | . | 12 | 15 | . | . | 55 | . | * | * | 85 |
| 1991 | 2 | . | 14 | 16 | . | . | 34 | . | * | * | 66 |
| 1992 | - | . | 6 | 14 | . | . | 35 | . | * | * | 55 |
| 1993 | - | . | 7 | 13 | . | . | 45 | . | * | * | 65 |
| 1994 | - | . | 6 | 14 | . | . | 49 | . | * | * | 69 |
| 1995 | - | . | 4 | 9 | . | . | 39 | . | 1 | 5 | 58 |
| 1996 | - | . | 8 | 21 | 73 | . | 523 | . | 6 | 6 | 637 |
| 1997 | - | . | 5 | 17 | 87 | . | 550 | 458 | 2 | 10 | 1'129 |
| 1998 | - | . | 17 | 20 | 26 | . | . | 117 | 4 | 12 | 196 |
| 1999 | - | . | 12 | 14 | 24 | . | . | 99 | 6 | 1 | 156 |
| 2000 | - | . | 2 | 13 | 20 | 43 | . | 30 | 2 | 7 | 117 |
| 2001 | - | . | 17 | 14 | 16 | 302 | . | 35 | - | 13 | 397 |
| 2002 | - | . | 13 | 11 | 13 | 135 | . | 16 | 5 | 9 | 202 |
| 2003 | - | . | 14 | 18 | 16 | 116 | . | 12 | 1 | 5 | 182 |
| 2004 | - | . | - | 19 | 18 | 111 | . | 6 | 13 | 7 | 174 |
| 2005 | - | . | - | 17 | 12 | 103 | . | 18 | 3 | 6 | 159 |
| 2006 | - | . | 12 | 22 | 11 | 111 | . | 6 | 4 | 3 | 169 |
| Total | 445 | 822 | 625 | 289 | 316 | 921 | 1'853 | 797 | 47 | 84 | 6'199 |
| % | 7.2% | 13.3% | 10.1% | 4.7% | 5.1% | 14.9% | 29.9% | 12.9% | 0.8% | 1.4% | 100% |

Quelle: Einbürgerungsstatistik

T_2.3_20

¹ Nur in Liechtenstein wohnhafte Personen

² Einbürgerungen durch Adoption und Legitimation erstmals 1995 statistisch erfasst

³ StGH-Urteil 1996/36 vom 24.4.1997

2.4 Liechtensteiner im Ausland

- Im Ausland registrierte Liechtensteiner

„kurz & bündig“

Im Ausland registrierte Liechtensteiner Bürger 2006:

Total 2'765

Europa 2'466

Amerika 190

Asien 51

Afrika 28

Australien/Ozeanien 30

**Liechtensteiner im Ausland
nach Erdteil, 1950 - 2006**

| Jahr | Europa | Asien | Afrika | Amerika | Australien / Ozeanien | Total |
|-------------------|--------|-------|--------|---------|--------------------------|-------|
| 1950 | 2'733 | 1 | 9 | 192 | - | 2'935 |
| 1951 | 2'708 | 5 | 14 | 205 | - | 2'932 |
| 1952 | 2'735 | 2 | 17 | 216 | - | 2'970 |
| 1953 | 2'738 | 6 | 19 | 197 | - | 2'960 |
| 1954 | 2'557 | 7 | 20 | 191 | - | 2'775 |
| 1955 | 2'551 | 7 | 21 | 188 | - | 2'767 |
| 1956 | 2'608 | 11 | 24 | 197 | - | 2'840 |
| 1957 ¹ | 2'477 | 12 | 21 | 156 | 1 | 2'667 |
| 1958 ¹ | 2'528 | 16 | 20 | 113 | 1 | 2'678 |
| 1959 ² | 2'644 | 8 | 31 | 132 | 1 | 2'816 |
| 1960 | 2'594 | 5 | 25 | 151 | 1 | 2'776 |
| 1961 | 2'570 | 8 | 24 | 166 | 2 | 2'770 |
| 1962 | 2'546 | 5 | 27 | 153 | 1 | 2'732 |
| 1963 | 2'646 | 6 | 24 | 155 | 1 | 2'832 |
| 1964 | 2'644 | 5 | 25 | 159 | 2 | 2'835 |
| 1965 | 2'667 | 5 | 22 | 139 | 1 | 2'834 |
| 1966 | 2'679 | 6 | 25 | 137 | 4 | 2'851 |
| 1967 | 2'699 | 4 | 22 | 143 | 5 | 2'873 |
| 1968 | 2'693 | 8 | 23 | 187 | 5 | 2'916 |
| 1969 | 2'755 | 9 | 28 | 199 | 5 | 2'996 |
| 1970 | 2'758 | 13 | 25 | 199 | 7 | 3'002 |
| 1971 | 2'776 | 17 | 20 | 203 | 7 | 3'023 |
| 1972 | 2'816 | 18 | 23 | 185 | 14 | 3'056 |
| 1973 | 2'807 | 20 | 25 | 196 | 12 | 3'060 |
| 1974 | 2'821 | 21 | 24 | 181 | 10 | 3'057 |
| 1977 | 2'822 | 31 | 31 | 182 | 12 | 3'078 |
| 1980 | 2'818 | 23 | 35 | 164 | 16 | 3'056 |
| 1983 | 2'792 | 17 | 32 | 186 | 15 | 3'042 |
| 1986 | 2'674 | 18 | 32 | 178 | 13 | 2'915 |
| 1993 ³ | 2'483 | 18 | 16 | 158 | 17 | 2'692 |
| 1994 ⁴ | 2'453 | 22 | 17 | 146 | 20 | 2'658 |
| 1995 | 2'437 | 16 | 15 | 137 | 18 | 2'623 |
| 1996 | 2'359 | 19 | 22 | 136 | 25 | 2'561 |
| 1997 | 2'364 | 27 | 20 | 135 | 28 | 2'574 |
| 1998 | 2'219 | 31 | 20 | 140 | 29 | 2'439 |
| 1999 | 2'232 | 34 | 19 | 157 | 31 | 2'473 |
| 2000 | 2'302 | 41 | 20 | 154 | 29 | 2'546 |
| 2001 | 2'284 | 41 | 20 | 157 | 27 | 2'529 |
| 2002 | 2'298 | 44 | 21 | 158 | 22 | 2'543 |
| 2003 | 2'321 | 47 | 23 | 169 | 30 | 2'590 |
| 2004 | 2'333 | 51 | 23 | 175 | 30 | 2'612 |
| 2005 | 2'349 | 48 | 28 | 176 | 28 | 2'629 |
| 2006 | 2'466 | 51 | 28 | 190 | 30 | 2'765 |

Quelle: Eidg. Departement für auswärtige Angelegenheiten

T_2.4_01

¹ 1957 und 1958: Bei den schweizerischen Gesandtschaften und Konsulaten immatrikulierte Liechtensteiner ohne Doppelbürger² Seit 1959 immatrikulierte Liechtensteiner einschliesslich Doppelbürger³ Erhebung 1.8.1993⁴ Ab 1994 Erhebung 30. Juni

**Liechtensteiner in Europa
nach Wohnland, 1995 - 2006**

| Wohnland | 1995 | 1996 | 1997 | 1998 | 1999 | 2000 | 2001 | 2002 | 2003 | 2004 | 2005 | 2006 |
|---------------------|-------|-------|-------|-------|-------|-------|-------|-------|-------|-------|-------|-------|
| Belgien | 7 | 7 | 7 | 10 | 10 | 10 | 10 | 12 | 12 | 12 | 12 | 12 |
| Bosnien-Herzegowina | - | - | - | - | 1 | - | - | - | - | - | - | - |
| Dänemark | 1 | 1 | 1 | 1 | 2 | 2 | 1 | 1 | 2 | 2 | 2 | 2 |
| Deutschland | 128 | 144 | 142 | 135 | 137 | 134 | 136 | 135 | 139 | 146 | 140 | 136 |
| Finnland | 1 | 1 | 1 | 1 | 1 | 1 | - | - | - | - | - | - |
| Frankreich | 41 | 39 | 40 | 40 | 42 | 41 | 37 | 37 | 37 | 41 | 33 | 36 |
| Griechenland | 2 | 2 | 3 | 5 | 5 | 5 | 5 | 5 | 8 | 8 | 8 | 6 |
| Grossbritannien | 22 | 19 | 18 | 19 | 21 | 24 | 25 | 24 | 32 | 27 | 28 | 32 |
| Irland | 3 | 2 | 2 | 2 | 2 | 3 | 3 | 3 | 4 | 5 | 6 | 5 |
| Italien | 22 | 22 | 22 | 25 | 25 | 26 | 28 | 28 | 26 | 26 | 26 | 25 |
| Jugoslawien | 1 | 1 | 1 | 1 | 1 | 1 | 3 | 3 | 3 | 2 | 2 | * |
| Kroatien | - | 1 | 1 | 1 | 1 | 1 | 2 | 2 | 2 | 2 | 2 | 2 |
| Luxemburg | - | - | - | - | - | - | 2 | 3 | 6 | 6 | 6 | 6 |
| Monaco | 1 | 1 | 1 | 2 | 2 | 2 | 2 | 2 | 2 | 2 | 2 | 2 |
| Montenegro | - | - | - | - | - | - | - | - | - | - | - | 2 |
| Niederlande | 3 | 5 | 6 | 6 | 6 | 5 | 4 | 4 | 4 | 4 | 4 | 4 |
| Norwegen | 4 | 4 | 4 | 4 | 4 | 4 | 4 | 4 | 4 | 4 | 4 | 4 |
| Österreich | 577 | 518 | 515 | 340 | 340 | 400 | 373 | * | * | * | * | 494 |
| Portugal | 4 | 5 | 5 | 5 | 5 | 8 | 9 | 9 | 10 | 10 | 14 | 16 |
| Rumänien | - | - | - | - | - | - | - | - | - | - | 1 | 1 |
| Russland | - | - | - | - | - | - | 1 | 1 | - | - | - | - |
| Schweden | 7 | 7 | 7 | 8 | 7 | 7 | 8 | 9 | 11 | 8 | 8 | 9 |
| Schweiz | 1'577 | 1'553 | 1'564 | 1'592 | 1'597 | 1'603 | 1'611 | 1'619 | 1'617 | 1'626 | 1'650 | 1'645 |
| Spanien | 35 | 27 | 24 | 22 | 22 | 24 | 20 | 24 | 25 | 24 | 23 | 25 |
| Tschech. Republik | - | - | - | - | 1 | 1 | - | - | - | - | - | - |
| Türkei | 1 | - | - | - | - | - | - | - | - | 1 | 1 | 1 |
| Ungarn | - | - | - | - | - | - | - | - | 4 | 4 | 4 | 1 |
| Total | 2'437 | 2'359 | 2'364 | 2'219 | 2'232 | 2'302 | 2'284 | * | * | * | * | 2'466 |

Quelle: Eidg. Departement für auswärtige Angelegenheiten, Schweizer Bundesamt für Migration, Liechtensteinische Botschaften

T_2.4_02

**Liechtensteiner in Amerika
nach Wohnland, 1995 - 2006**

| Wohnland | 1995 | 1996 | 1997 | 1998 | 1999 | 2000 | 2001 | 2002 | 2003 | 2004 | 2005 | 2006 |
|---------------------------|------|------|------|------|------|------|------|------|------|------|------|------|
| Argentinien | 9 | 9 | 9 | 9 | 9 | 8 | 9 | 9 | 12 | 13 | 13 | 15 |
| Bolivien | 2 | 2 | 2 | 2 | 2 | 2 | 2 | 3 | 2 | 3 | 3 | 3 |
| Brasilien | 12 | 11 | 11 | 14 | 21 | 19 | 19 | 18 | 19 | 20 | 20 | 22 |
| Costa Rica | 1 | - | - | - | - | - | - | - | - | - | - | - |
| Dominikan. Republik | 3 | 4 | 3 | 4 | 4 | 6 | 3 | 3 | 4 | 4 | 5 | 5 |
| Guatemala | 1 | 1 | 1 | 1 | 1 | 1 | 1 | 1 | 1 | 1 | 1 | 1 |
| Haiti | - | - | - | - | - | 1 | 1 | - | - | - | - | - |
| Kanada | 46 | 44 | 41 | 37 | 40 | 38 | 41 | 41 | 44 | 41 | 41 | 50 |
| Kolumbien | 5 | 5 | 5 | 5 | 5 | 5 | 5 | 5 | 5 | 4 | 4 | 4 |
| Mexico | 4 | 4 | 5 | 5 | 6 | 6 | 7 | 7 | 5 | 5 | 5 | 5 |
| Nicaragua | 1 | 1 | 1 | 1 | 4 | - | - | - | - | - | - | - |
| Peru | 2 | 3 | 3 | 3 | 3 | 3 | 3 | 3 | 3 | 3 | 3 | 4 |
| St.Vincent und Grenadinen | - | - | - | - | - | - | - | - | - | 5 | - | - |
| Uruguay | 4 | 4 | 4 | 4 | 4 | 4 | 4 | 2 | 2 | 2 | 2 | 2 |
| USA | 47 | 48 | 50 | 55 | 58 | 61 | 62 | 66 | 72 | 74 | 79 | 79 |
| Total | 137 | 136 | 135 | 140 | 157 | 154 | 157 | 158 | 169 | 175 | 176 | 190 |

Quelle: Eidg. Departement für auswärtige Angelegenheiten

T_2.4_03

**Liechtensteiner in Afrika
nach Wohnland, 1995 - 2006**

| Wohnland | 1995 | 1996 | 1997 | 1998 | 1999 | 2000 | 2001 | 2002 | 2003 | 2004 | 2005 | 2006 |
|--------------|------|------|------|------|------|------|------|------|------|------|------|------|
| Ägypten | - | 4 | 5 | 5 | 5 | 5 | 5 | 5 | 5 | 5 | 6 | 6 |
| Angola | - | 1 | - | - | - | 1 | 1 | 1 | 1 | 1 | 1 | 1 |
| Burkina Faso | 1 | 1 | 1 | 1 | 1 | 1 | 1 | 1 | - | - | - | - |
| Kenia | 1 | 1 | 1 | 1 | - | - | - | - | - | - | - | - |
| Mauritius | 1 | 1 | 1 | 1 | 1 | 1 | 1 | 1 | 1 | 1 | 3 | 3 |
| Namibia | - | - | - | - | 1 | 1 | 1 | 1 | 1 | 1 | 1 | 1 |
| Nigeria | - | - | - | - | - | - | - | - | 1 | - | 1 | 1 |
| Südafrika | 12 | 13 | 11 | 11 | 10 | 10 | 11 | 12 | 14 | 14 | 15 | 15 |
| Tansania | - | - | - | - | - | - | - | - | - | 1 | 1 | 1 |
| Zimbabwe | - | 1 | 1 | 1 | 1 | 1 | - | - | - | - | - | - |
| Total | 15 | 22 | 20 | 20 | 19 | 20 | 20 | 21 | 23 | 23 | 28 | 28 |

Quelle: Eidg. Departement für auswärtige Angelegenheiten

T_2.4_04

**Liechtensteiner in Asien und Australien
nach Wohnland, 1995 - 2006**

| Wohnland | 1995 | 1996 | 1997 | 1998 | 1999 | 2000 | 2001 | 2002 | 2003 | 2004 | 2005 | 2006 |
|-------------------|------|------|------|------|------|------|------|------|------|------|------|------|
| Arabische Emirate | 4 | 4 | 4 | 4 | 4 | 4 | 4 | 4 | 4 | 4 | 4 | 4 |
| Australien | 12 | 18 | 21 | 22 | 24 | 23 | 22 | 18 | 25 | 25 | 23 | 24 |
| China | - | - | - | - | - | - | 1 | 1 | 1 | 3 | 2 | 4 |
| Hongkong | - | - | 2 | - | - | - | - | - | - | - | - | - |
| Indonesien | - | - | 1 | 1 | 1 | 1 | 1 | 1 | 1 | 1 | 1 | 1 |
| Irak | - | - | 1 | - | - | - | - | - | - | - | - | - |
| Israel | 1 | 1 | 1 | 1 | 1 | 1 | 2 | 3 | 4 | 5 | 7 | 7 |
| Japan | 5 | 6 | 3 | 3 | 3 | 5 | 5 | 4 | 4 | 4 | 4 | 4 |
| Kambodscha | - | - | - | - | - | 1 | 1 | 1 | 1 | 1 | 1 | 1 |
| Kasachstan | - | - | - | - | - | - | 1 | 1 | - | - | - | - |
| Malaysia | - | 1 | 1 | - | - | - | - | - | 1 | 1 | 1 | 1 |
| Myanmar (Burma) | - | - | - | - | - | - | - | - | - | 1 | 1 | 1 |
| Neuseeland | 6 | 7 | 7 | 7 | 7 | 6 | 5 | 4 | 5 | 5 | 5 | 6 |
| Oman | - | - | - | - | - | - | - | - | 2 | 2 | 2 | 2 |
| Pakistan | 1 | 1 | 7 | 7 | 7 | 8 | 5 | 7 | 6 | 6 | 6 | 6 |
| Papua-Neuguinea | 2 | - | - | - | 1 | 1 | 1 | 1 | - | - | - | - |
| Philippinen | - | - | 1 | 5 | 4 | 4 | 4 | 5 | 7 | 7 | 6 | 7 |
| Saudi Arabien | 1 | 1 | - | 1 | 1 | 1 | 1 | - | - | - | - | - |
| Singapur | - | 1 | 1 | 1 | 2 | 5 | 4 | 4 | 2 | 3 | 3 | 3 |
| Sri Lanka | - | - | - | - | - | - | - | - | - | - | 1 | 1 |
| Taipei | - | - | - | - | 1 | - | - | - | 5 | 4 | - | - |
| Thailand | 2 | 4 | 5 | 8 | 9 | 10 | 12 | 11 | 9 | 9 | 9 | 9 |
| Total | 34 | 44 | 55 | 60 | 65 | 70 | 69 | 66 | 77 | 81 | 76 | 81 |

Quelle: Eidg. Departement für auswärtige Angelegenheiten

T_2.4_05

**Liechtensteiner in der Schweiz
nach Wohnkanton, 1930 - 2000**

| Wohnkanton | Absolute Zahlen | | | | | | | |
|------------------|-----------------|-------|-------|-------|-------|-------|-------|-------|
| | 1930 | 1941 | 1950 | 1960 | 1970 | 1980 | 1990 | 2000 |
| Zürich | 490 | 386 | 453 | 468 | 486 | 485 | 530 | 529 |
| Bern | 42 | 26 | 48 | 58 | 58 | 69 | 96 | 89 |
| Luzern | 53 | 51 | 55 | 53 | 72 | 50 | 52 | 41 |
| Uri | 12 | 14 | 11 | 9 | 7 | 3 | 2 | 1 |
| Schwyz | 48 | 48 | 43 | 66 | 52 | 48 | 48 | 40 |
| Obwalden | 14 | 14 | 10 | 11 | 10 | 12 | 8 | 4 |
| Nidwalden | 1 | 4 | 9 | 20 | 11 | 10 | 9 | 9 |
| Glarus | 70 | 46 | 60 | 51 | 32 | 11 | 17 | 10 |
| Zug | 66 | 55 | 63 | 58 | 35 | 37 | 36 | 23 |
| Freiburg | 3 | 10 | 21 | 23 | 33 | 37 | 36 | 9 |
| Solothurn | 20 | 12 | 7 | 21 | 22 | 16 | 18 | 19 |
| Baselstadt | 36 | 47 | 57 | 61 | 71 | 48 | 55 | 38 |
| Baselland | 14 | 20 | 20 | 28 | 31 | 42 | 30 | 28 |
| Schaffhausen | 29 | 18 | 21 | 16 | 10 | 13 | 3 | 3 |
| Appenzell A.-Rh. | 27 | 24 | 22 | 22 | 25 | 32 | 33 | 29 |
| Appenzell I.-Rh. | 1 | 1 | 4 | 4 | 3 | 8 | 3 | 6 |
| St. Gallen | 488 | 414 | 475 | 456 | 552 | 553 | 445 | 404 |
| Graubünden | 173 | 117 | 96 | 105 | 89 | 90 | 88 | 86 |
| Aargau | 61 | 66 | 64 | 87 | 101 | 77 | 79 | 85 |
| Thurgau | 102 | 91 | 107 | 105 | 92 | 72 | 69 | 64 |
| Tessin | 16 | 25 | 15 | 12 | 16 | 12 | 12 | 13 |
| Waadt | 28 | 26 | 37 | 37 | 32 | 43 | 52 | 51 |
| Wallis | 1 | 1 | 8 | 11 | 7 | 3 | 2 | 2 |
| Neuenburg | 29 | 23 | 34 | 27 | 26 | 25 | 10 | 16 |
| Genf | 14 | 17 | 32 | 33 | 62 | 42 | 46 | 39 |
| Jura | . | . | . | . | . | - | - | 1 |
| TOTAL | 1'838 | 1'556 | 1'772 | 1'842 | 1'935 | 1'838 | 1'779 | 1'639 |

Quelle: Eidgenössische Volkszählungen, Bundesamt für Statistik

T_2.4_06

Liechtensteiner in Österreich
1967 - 2006

| Jahr | Österreich ¹ | Bundesland Vorarlberg | davon Bezirk | | | |
|------|-------------------------|--------------------------|--------------|---------|----------|-----------|
| | | | Bludenz | Bregenz | Dornbirn | Feldkirch |
| 1967 | 592 | 425 | 44 | 39 | | 342 |
| 1968 | 597 | 386 | 13 | 38 | | 335 |
| 1969 | 594 | 396 | 39 | 42 | 26 | 289 |
| 1970 | 592 | 406 | 43 | 51 | 25 | 287 |
| 1971 | 600 | 398 | 45 | 44 | 25 | 284 |
| 1972 | 599 | 406 | 43 | 51 | 26 | 286 |
| 1973 | 607 | 371 | 37 | 52 | 25 | 257 |
| 1974 | 608 | 366 | 37 | 52 | 25 | 252 |
| 1975 | * | 371 | 38 | 54 | 23 | 256 |
| 1976 | * | 363 | 36 | 53 | 21 | 253 |
| 1977 | 627 | 343 | 36 | 45 | 23 | 239 |
| 1978 | * | 341 | 43 | 34 | 25 | 239 |
| 1979 | * | 340 | 37 | 35 | 21 | 247 |
| 1980 | 659 | 330 | 37 | 31 | 21 | 241 |
| 1981 | * | 347 | 57 | 34 | 22 | 234 |
| 1982 | * | 342 | 38 | 44 | 23 | 237 |
| 1983 | 689 | 319 | 38 | 29 | 21 | 231 |
| 1984 | * | 309 | 38 | 27 | 25 | 219 |
| 1985 | * | 297 | 35 | 27 | 24 | 211 |
| 1986 | 670 | 296 | 35 | 29 | 22 | 210 |
| 1987 | * | 287 | 33 | 33 | 21 | 200 |
| 1988 | * | 294 | 40 | 32 | 22 | 200 |
| 1989 | * | 283 | 37 | 30 | 21 | 195 |
| 1990 | * | 292 | 38 | 34 | 21 | 199 |
| 1991 | * | 279 | 36 | 35 | 20 | 188 |
| 1992 | * | 283 | 36 | 36 | 20 | 191 |
| 1993 | 604 | 269 | 32 | 35 | 21 | 181 |
| 1994 | 586 | 268 | 32 | 33 | 19 | 184 |
| 1995 | 577 | 260 | 34 | 29 | 19 | 178 |
| 1996 | 518 | 252 | 32 | 29 | 20 | 171 |
| 1997 | 515 | 221 | 25 | 17 | 18 | 161 |
| 1998 | 340 | 264 | 40 | 27 | 17 | 180 |
| 1999 | 340 | 268 | 40 | 27 | 18 | 183 |
| 2000 | 400 | 278 | 43 | 30 | 20 | 185 |
| 2001 | 373 | 288 | 45 | 37 | 23 | 183 |
| 2002 | * | 297 | 42 | 41 | 26 | 188 |
| 2003 | * | 317 | 46 | 60 | 31 | 180 |
| 2004 | * | 318 | 45 | 59 | 31 | 183 |
| 2005 | * | 320 | 47 | 59 | 30 | 184 |
| 2006 | 494 | 305 | 46 | 42 | 30 | 187 |

Quelle: Eidg. Departement für auswärtige Angelegenheiten, Vorarlberger Landesstelle für Statistik,
Liechtensteinische Botschaft Wien

T_2.4_07

¹ Quelle: seit 1998 Liechtensteinische Botschaft in Wien

3 ARBEIT UND ERWERB

3.1 ERWERBSTÄTIGE, BESCHÄFTIGTE

- Beschäftigte, Vollzeitäquivalente
- Erwerbstätige Wohnbevölkerung
- Grenzgänger (Wegpendler und Zupendler)
- Pendlerströme, Arbeitsweg

3.2 ARBEITSMARKT

- Arbeitslose und Arbeitslosenquote
- Stellensuchende und offene Stellen

3.3 LÖHNE UND GEHÄLTER

- Erwerbseinkommen der AHV-Versicherten

3 ARBEIT UND ERWERB

Über 31'000 Personen sind in Liechtenstein beschäftigt

Im Jahr 2006 erhöhte sich die Zahl der in Liechtenstein Beschäftigten um 904 Personen und erreichte am 31. Dezember 2006 den Stand von 31'074 Beschäftigten. Die Zunahme der Beschäftigten ist vor allem durch den Anstieg der Zupendler um 635 Personen begründet. Der Anteil der Zupendler aus dem Ausland betrug 15'138 Personen oder 48.7% der Beschäftigten. 80.0% der Beschäftigten arbeiteten Vollzeit und 20.0% Teilzeit. 79.2% aller Teilzeitbeschäftigten waren Frauen. Bei den Männern hatten 93.2% eine Vollzeitbeschäftigung. Bei den Frauen lag der Anteil mit 59.1% deutlich tiefer. Umgerechnet in Vollzeitäquivalente mussten 49.7% der benötigten Personalressourcen durch Zupendler aus dem Ausland abgedeckt werden. Von den Total 28'026 Vollzeitäquivalenten entfielen 1.3% auf den 1. Sektor (Landwirtschaft), 46.5% auf den 2. Sektor (warenproduzierendes Gewerbe und Industrie) und 52.2% auf den 3. Sektor (Dienstleistungen).

Im Jahr 2006 waren durchschnittlich 562 Personen arbeitslos

Im Jahr 2006 betrug die Zahl der Arbeitslosen (gemäss neuer Definition) durchschnittlich 562 Personen. Die Arbeitslosenquote belief sich im Jahresdurchschnitt auf 3.2%. Im Jahresverlauf betrug die höchste Quote 3.5% und die niedrigste Quote 3.0%. Per 31. Dezember 2006 waren 584 Personen arbeitslos. Der Anteil der Männer betrug 51.0% oder 298 Arbeitslose. Ausländer waren vermehrt arbeitslos, denn nach Staatsbürgerschaft betrachtet waren 55.3% der Arbeitslosen Ausländer (323 Personen) und 44.7% Liechtensteiner (261 Personen).

Das Erwerbseinkommen der AHV-Versicherten beträgt 2.3 Mrd. CHF

Das Erwerbseinkommen der in Liechtenstein beschäftigten AHV-pflichtigen Personen betrug im Jahr 2006 2.33 Milliarden Schweizerfranken.

In Liechtenstein beschäftigte Zupendler nach Wohnland, 1980 - 2006

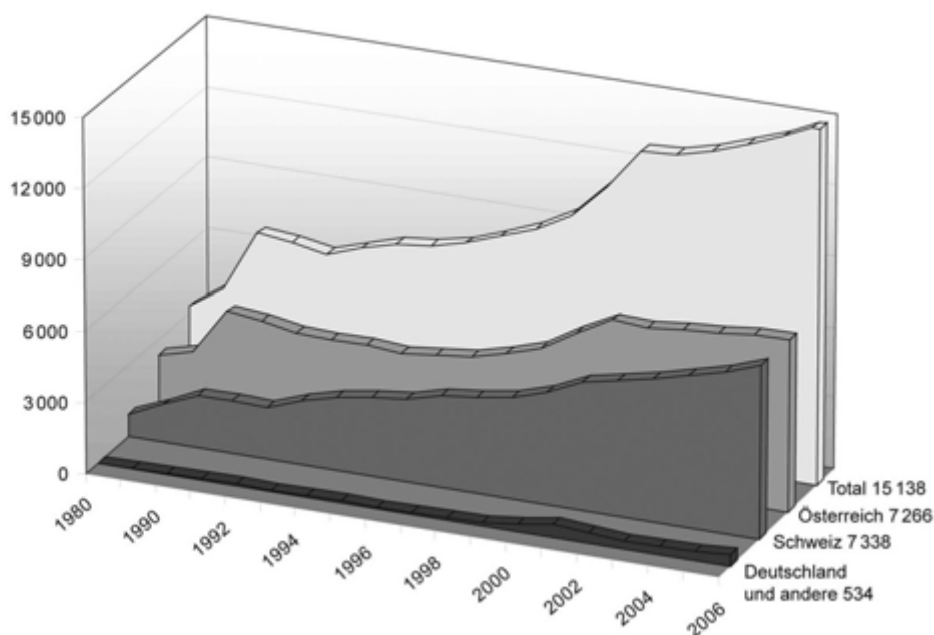

Quelle: Beschäftigungs- und Arbeitsplätzestatistik

A_3.0_01

METHODEN UND DATENQUELLEN

Arbeitslosenstatistik Mit der Einführung der neuen Datenbank bei den Abteilungen Arbeitsmarktservice und Arbeitslosenversicherung des Amtes für Volkswirtschaft wurde gegen Ende des Jahres 2006 die Grundlage für die Erstellung der Arbeitslosenstatistik geschaffen. Auf den Stichtag 31. Dezember 2006 konnten erstmals Daten ausgewertet werden. In der Arbeitslosenstatistik werden auf Monatsbasis folgende Informationen ausgewiesen: Arbeitslosenquote gemäss neuer und früherer Definition, Arbeitslose gemäss neuer und früherer Definition, Arbeitslose mit Anspruch auf Taggeld, ausgesteuerte Arbeitslose, Stellensuchende und offene Stellen. Die Angaben zu den verschiedenen Merkmalen basieren auf den Meldungen der Stellensuchenden und Arbeitslosen sowie der Arbeitgeber bei den Abteilungen Arbeitsmarktservice und Arbeitslosenversicherung.

Beschäftigungs- und Arbeitsplätzestatistik Das Liechtensteinische Unternehmensregister (LUR) ermöglicht die differenzierte Auswertung nach Beschäftigten und Arbeitsplätzen. Seit September 1998 müssen alle Betriebe und Arbeitgeber ihre Personalmutationen dem LUR melden. Die Meldepflichtigen liefern u. a. auch Angaben zum Beschäftigungsgrad der Personen. Dies ermöglicht die Berechnung der Beschäftigung in so genannten Vollzeitäquivalenten.

Volkszählungen Siehe Methoden und Datenquellen im Kapitel 2 „Bevölkerung und Wohnverhältnisse“.

Von jeder in Liechtenstein wohnhaften Person wurden bezüglich Erwerbsleben u. a. folgende wichtigen Merkmale erhoben: Wohngemeinde, Ausbildung, berufliche Tätigkeit und Stellung im Beruf, Arbeitsort, Verkehrsmittel und Zeitbedarf für den Arbeitsweg.

GLOSSAR

- Arbeitslose** Als Arbeitslose gelten Personen, die beim Amt für Volkswirtschaft, Abteilung Arbeitsmarktservice, registriert, ohne Arbeit und sofort vermittlungsfähig sind. Dabei ist unwesentlich, ob solche Personen einen Anspruch auf Arbeitslosenentschädigung haben oder nicht. Bezieht eine Person Arbeitslosenentschädigung, so zählt sie zu den Arbeitslosen mit Anspruch auf Taggeld.
- Arbeitslosenquote** Die Arbeitslosenquote zeigt das Verhältnis der „Arbeitslosen“ zu den „Erwerbspersonen“. Dabei gibt es zwei unterschiedliche Zählweisen für die Erwerbspersonen: Das Arbeitsortprinzip und das Wohnortprinzip. Die früher veröffentlichte Arbeitslosenquote Liechtensteins beruhte auf dem Arbeitsortprinzip, d. h. als Erwerbspersonen galten alle in Liechtenstein Beschäftigten, inklusive der Zupendler aus dem Ausland. Beim nun verwendeten Wohnortprinzip gelten die in Liechtenstein wohnhaften Beschäftigten (inklusive Wegpendler, aber ohne Zupendler) als Erwerbspersonen. Die Arbeitslosen selbst werden beim Wohnortprinzip auch als Erwerbspersonen gezählt, weil sie für einen Erwerb zur Verfügung stehen. In den europäischen Staaten wird in der Regel das Wohnortprinzip für die Berechnung der Arbeitslosenquote angewendet, was auch von Eurostat empfohlen wird. Die neue liechtensteinische Arbeitslosenquote stützt sich deshalb ebenfalls auf das Wohnortprinzip ab.
- Beschäftigte** Alle Personen, die mehr als 6 Stunden pro Woche tätig sind, sind dem Liechtensteinischen Unternehmensregister (LUR) zu melden, unabhängig davon, ob sie einer bezahlten Arbeit nachgehen oder unentgeltlich tätig sind. Als Beschäftigte gelten Angestellte und Arbeiter, Selbständigerwerbende, Inhaber, Pächter, Direktoren, Pfarrer, Lehrlinge, Aushilfen, im Aussendienst tätige Personen sowie Volontäre, Praktikanten und mitarbeitende Familienmitglieder.
- Erwerbstätige Einwohner** Erwerbstätige Einwohner sind in Liechtenstein ansässige Personen, die während mindestens 6 Stunden pro Woche einer bezahlten Arbeit nachgehen oder unentgeltlich tätig sind.
- Erwerbseinkommen AHV-Versicherte** Erwerbseinkommen der im Inland beschäftigten AHV-pflichtigen Personen (erwerbstätige Wohnbevölkerung abzüglich Wegpendler zuzüglich Zupendler) sowie die zur Berechnung der AHV-Beiträge verwendeten Einkommen der nicht erwerbstätigen und der freiwillig AHV-Versicherten.
- NOGA** Die Wirtschaftszweigsystematik (NOGA) ordnet die Betriebe nach den geleisteten Tätigkeiten. Bei der NOGA (Nomenclature Générale des Activités économiques) handelt es sich um die schweizerische Version der Systematik der Wirtschaftszweige. Diese basiert auf der europäischen Klassifikation (NACE Rev.1) und macht somit internationale Vergleiche möglich.
- Offene Stellen** Unbesetzte, von den Arbeitgebern dem Amt für Volkswirtschaft gemeldete Arbeitsplätze für Voll- und Teilzeitbeschäftigung. Eine gesetzliche Meldepflicht besteht nicht.

GLOSSAR

- Stellensuchende** Stellensuchende sind alle arbeitslosen und nichtarbeitslosen Personen, welche bei der Abteilung Arbeitsmarktservice des Amtes für Volkswirtschaft gemeldet sind und eine Stelle suchen.
- Teilzeitbeschäftigte** Bei Teilzeitbeschäftigten handelt es sich um Beschäftigte, deren normale Arbeitszeit 15% bis 89% der regulären Arbeitszeit ausmacht. Diese Definition umfasst alle Formen der Teilzeit (Halbtagsbeschäftigung, Beschäftigung an einem, zwei oder mehreren Tagen in der Woche usw.).
- Vollzeitbeschäftigte** Bei Vollzeitbeschäftigten handelt es sich um Beschäftigte, deren normale Arbeitszeit 90% oder mehr der regulären Arbeitszeit ist.
- Vollzeitäquivalente** Die Vollzeitäquivalente der Beschäftigten entsprechen der Zahl der auf Normalarbeitszeit umgerechneten Beschäftigungsverhältnisse. Zwei Beschäftigungsverhältnisse mit einem Umfang von 80% und 20% der Normalarbeitszeit ergeben z. B. ein Vollzeitäquivalent.
- Wegpendler** Personen, die in Liechtenstein wohnen und im Ausland arbeiten. Wegpendler sind alle Grenzgänger ins Ausland.
- Wirtschaftssektor** Die nach NOGA zugeteilten Erwerbsbranchen werden zu drei Wirtschaftssektoren zusammengefasst:
Sektor 1 (Landwirtschaft): Land- und Forstwirtschaft
Sektor 2 (Industrie): Warenproduzierendes Gewerbe und Industrie
Sektor 3 (Dienstleistungen): Handel und Dienstleistungen
- Zupendler** Personen, die im Ausland wohnen und in Liechtenstein arbeiten. Zupendler sind alle Grenzgänger aus dem Ausland.

3.1 Erwerbstätige, Beschäftigte

- Beschäftigte, Vollzeitäquivalente
- Erwerbstätige Wohnbevölkerung
- Grenzgänger (Wegpendler und Zupendler)
- Pendlerströme, Arbeitsweg

„kurz & bündig“

31.12.2006:

Beschäftigte Personen 31'074

Erwerbstätige Einwohner 17'223

Zupendler aus dem Ausland 15'138

Vollzeitbeschäftigte 24'874

Teilzeitbeschäftigte 6'200

Übersicht Beschäftigung
31. Dezember 2006

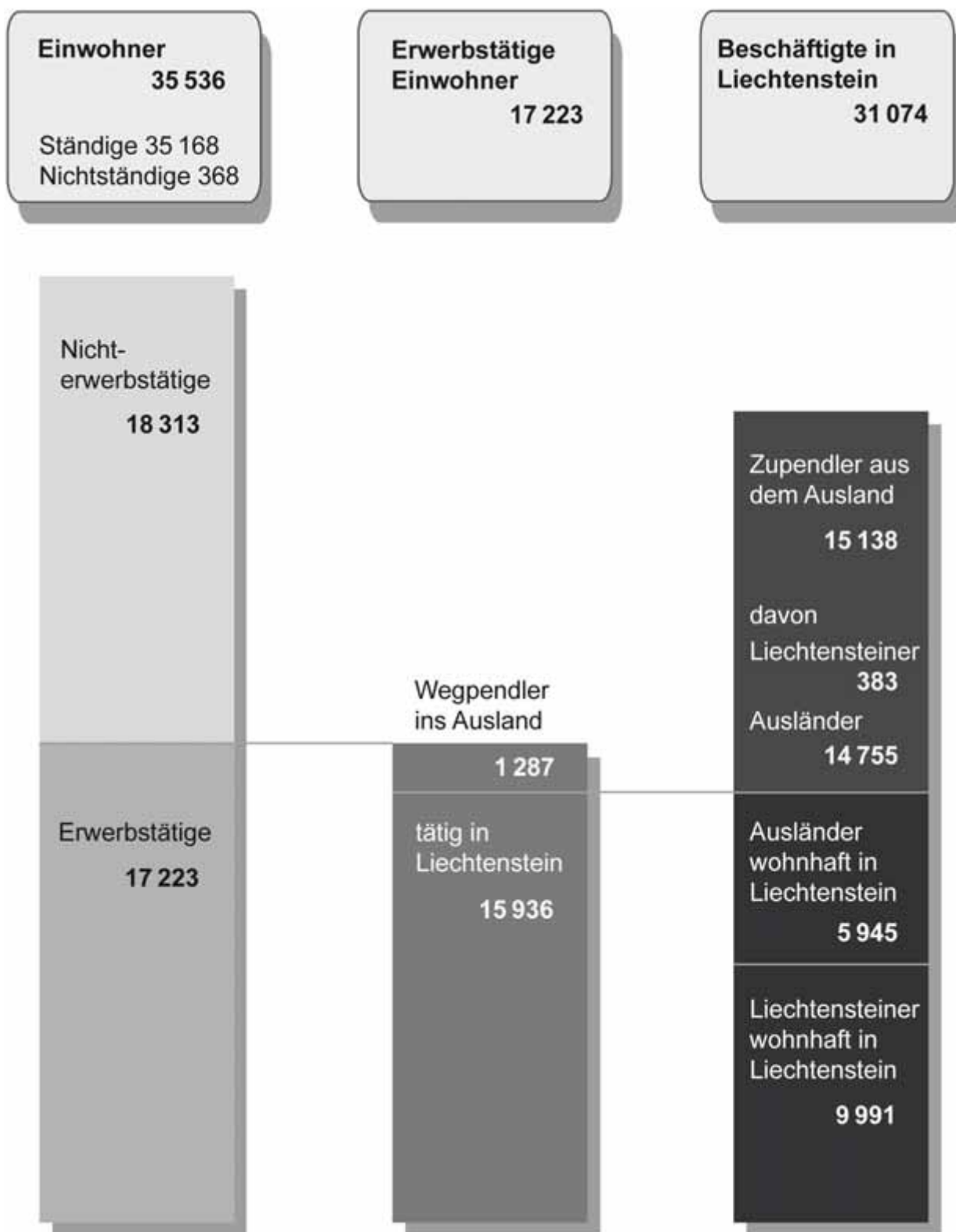

Quelle: Beschäftigungs- und Arbeitsplätzestatistik

A_3.1_01

**Beschäftigte in Liechtenstein
nach In- und Ausland sowie Herkunft, 1880 - 1998**

| Jahr ¹ | Wohnbevölkerung | Erwerbstätige | davon | | Ausland | | Beschäftigte | |
|-------------------|-----------------|---------------|-------------------------|------------------------|---------------------|---------------------|--------------|--|
| | | | Wegpendler ² | Zupendler ³ | Total | davon Ausländer | | |
| 1880 | 8'095 | 3'137 | . | . | . | . | . | |
| 1891 | 7'864 | 3'282 | . | . | . | . | . | |
| 1901 | 7'531 | 3'120 | . | . | . | . | . | |
| 1911 | 8'020 | 3'479 | . | . | . | . | . | |
| 1921 | 8'841 | 4'323 | . | . | . | . | . | |
| 1930 | 9'948 | 4'436 | - | 150 ⁴ | 4'586 | . | . | |
| 1941 | 11'094 | 4'874 | 723 | 10 ⁴ | 4'161 | 676 | . | |
| 1950 | 13'757 | 6'018 | 380 | 700 ⁴ | 6'338 | 2'007 | . | |
| 1960 | 16'628 | 7'575 | 179 | 1'700 ⁴ | 9'096 | 3'893 | . | |
| 1970 | 21'350 | 9'336 | 368 | 2'601 | 11'569 | 6'240 | . | |
| 1980 | 25'215 | 12'266 | 723 | 3'279 | 14'840 | 8'212 | . | |
| 1981 | 26'130 | 12'230 | 760 ⁴ | 3'816 | 15'286 | 8'684 | . | |
| 1982 | 26'380 | 12'163 | 750 ⁴ | 3'910 | 15'323 | 8'710 | . | |
| 1983 | 26'512 | 12'217 | 780 ⁴ | 3'726 | 15'163 | 8'289 | . | |
| 1984 | 26'680 | 12'428 | 780 ⁴ | 3'967 | 15'615 | 8'635 | . | |
| 1985 | 27'076 | 12'800 | 850 ⁴ | 4'290 | 16'240 | 9'077 | . | |
| 1986 | 27'399 | 13'069 | 900 ⁴ | 4'909 | 17'078 | 9'875 | . | |
| 1987 | 27'714 | 13'301 | 880 ⁴ | 5'687 | 18'108 | 10'612 | . | |
| 1988 | 28'181 | 13'633 | 950 ⁴ | 5'917 ⁵ | 18'600 ⁵ | 10'952 ⁵ | . | |
| 1989 | 28'452 | 13'764 | 950 ⁴ | 6'482 | 19'296 | 11'509 | . | |
| 1990 | 29'032 | 13'970 | 950 ⁴ | 6'885 | 19'905 | 11'933 | . | |
| 1991 | 29'386 | 14'669 | 968 | 6'743 | 20'444 | 12'355 | . | |
| 1992 | 29'868 | 14'528 | 967 | 6'476 | 20'037 | 12'041 | . | |
| 1993 | 30'310 | 14'851 | 1'031 | 6'936 ⁶ | 20'756 | 12'569 | . | |
| 1994 | 30'629 | 14'759 | 984 | 7'334 | 21'109 | 12'971 | . | |
| 1995 | 30'923 | 15'431 | 1'025 | 7'526 | 21'932 | 13'321 | . | |
| 1996 | 31'143 | 15'741 | 1'081 | 7'863 | 22'523 | 13'479 | . | |
| 1997 | 31'320 | 15'922 | 1'190 | 8'388 | 23'120 | 13'620 | . | |
| 1998 | 32'015 | 15'855 | 988 | 8'928 | 23'795 | 14'297 | . | |

Quelle: Arbeitsplätze in Liechtenstein

T_3.1_01

¹ Angaben zum Jahresende² Grenzgänger ins Ausland (Liechtensteiner und Ausländer)³ 1995, 1996, 1997 nachträglich korrigiert, teilweise gerechnet, Grenzgänger aus dem Ausland seit 1997 inkl. Liechtensteiner⁴ Schätzung⁵ Korrigierte Zahlen⁶ Erstmalige Erhebung der Schweizer Grenzgänger mittels Erhebungsblatt bei den Arbeitgebern

**Beschäftigte in Liechtenstein
nach In- und Ausland sowie Herkunft, 1998 - 2006**

| per 31.12. | Einwohner ¹ | Erwerbstätige | davon | | Ausland Zupendler ³ | Beschäftigte | | |
|---------------|------------------------|---------------|-------------------------|--|-----------------------------------|--------------|-----------------|-------|
| | | | Wegpendler ² | | | Total | davon Ausländer | |
| 1998 | 32'075 | 15'915 | 988 | | 8'928 | 23'855 | 14'357 | 60.2% |
| 1999 | 32'973 | 16'668 | 1'066 | | 9'741 | 25'343 | 15'419 | 60.8% |
| 2000 | 33'359 | 16'710 | 1'105 | | 11'192 | 26'797 | 16'960 | 63.3% |
| 2001 | 34'146 | 17'011 | 1'136 | | 12'908 | 28'783 | 18'728 | 65.1% |
| 2002 | 34'414 | 16'886 | 1'102 | | 13'030 | 28'814 | 18'805 | 65.3% |
| 2003 | 34'770 | 16'824 | 1'182 | | 13'413 | 29'055 | 19'081 | 65.7% |
| 2004 | 34'951 | 16'768 | 1'146 | | 13'911 | 29'533 | 19'506 | 66.0% |
| 2005 | 35'274 | 16'872 | 1'205 | | 14'503 | 30'170 | 20'035 | 66.4% |
| 2006 | 35'536 | 17'223 | 1'287 | | 15'138 | 31'074 | 20'700 | 66.6% |

Quelle: Beschäftigungs- und Arbeitsplätzestatistik

T_3.1_02

¹ Ständige und nichtständige Bevölkerung per 31.12.² Grenzgänger ins Ausland (Liechtensteiner und Ausländer)³ Grenzgänger aus dem Ausland (Liechtensteiner und Ausländer)

**Beschäftigte in Liechtenstein
nach Sektor, 1980 - 2006**

| Jahr | Sektor 1 | | Sektor 2 | | Sektor 3 | | Total | |
|-------------------|----------------|------|-----------|-------|------------------|-------|--------|------|
| | Landwirtschaft | | Industrie | | Dienstleistungen | | | |
| 1980 | 435 | 2.9% | 8'203 | 55.3% | 6'202 | 41.8% | 14'840 | 100% |
| 1981 | 429 | 2.8% | 9'383 | 61.4% | 5'474 | 35.8% | 15'286 | 100% |
| 1982 | 377 | 2.5% | 8'446 | 55.1% | 6'500 | 42.4% | 15'323 | 100% |
| 1983 | 389 | 2.6% | 8'242 | 54.3% | 6'532 | 43.1% | 15'163 | 100% |
| 1984 | 385 | 2.5% | 8'451 | 54.1% | 6'779 | 43.4% | 15'615 | 100% |
| 1985 | 377 | 2.3% | 8'769 | 54.0% | 7'094 | 43.7% | 16'240 | 100% |
| 1986 | 375 | 2.2% | 9'012 | 52.8% | 7'691 | 45.0% | 17'078 | 100% |
| 1987 | 396 | 2.2% | 9'514 | 52.5% | 8'198 | 45.3% | 18'108 | 100% |
| 1988 | 351 | 1.9% | 9'737 | 52.3% | 8'512 | 45.8% | 18'600 | 100% |
| 1989 | 354 | 1.8% | 10'221 | 53.0% | 8'721 | 45.2% | 19'296 | 100% |
| 1990 | 351 | 1.8% | 10'581 | 53.2% | 8'973 | 45.0% | 19'905 | 100% |
| 1991 | 355 | 1.7% | 10'435 | 51.1% | 9'654 | 47.2% | 20'444 | 100% |
| 1992 | 336 | 1.7% | 10'037 | 50.1% | 9'664 | 48.2% | 20'037 | 100% |
| 1993 | 347 | 1.7% | 9'982 | 48.1% | 10'427 | 50.2% | 20'756 | 100% |
| 1994 | 348 | 1.7% | 10'052 | 47.6% | 10'709 | 50.7% | 21'109 | 100% |
| 1995 ¹ | 350 | 1.6% | 10'199 | 46.5% | 11'383 | 51.9% | 21'932 | 100% |
| 1996 ¹ | 344 | 1.5% | 10'273 | 45.6% | 11'906 | 52.9% | 22'523 | 100% |
| 1997 ¹ | 301 | 1.3% | 10'545 | 45.5% | 12'345 | 53.2% | 23'191 | 100% |
| 1998 | 318 | 1.3% | 10'988 | 46.1% | 12'549 | 52.6% | 23'855 | 100% |
| 1999 | 327 | 1.3% | 11'450 | 45.2% | 13'566 | 53.5% | 25'343 | 100% |
| 2000 | 338 | 1.3% | 12'136 | 45.3% | 14'323 | 53.5% | 26'797 | 100% |
| 2001 | 359 | 1.2% | 13'032 | 45.3% | 15'392 | 53.5% | 28'783 | 100% |
| 2002 | 366 | 1.3% | 12'927 | 44.9% | 15'521 | 53.9% | 28'814 | 100% |
| 2003 | 386 | 1.3% | 13'073 | 45.0% | 15'596 | 53.7% | 29'055 | 100% |
| 2004 | 385 | 1.3% | 13'050 | 44.2% | 16'098 | 54.5% | 29'533 | 100% |
| 2005 | 381 | 1.3% | 13'242 | 43.9% | 16'547 | 54.8% | 30'170 | 100% |
| 2006 | 398 | 1.3% | 13'569 | 43.7% | 17'107 | 55.1% | 31'074 | 100% |

Quelle: Beschäftigungs- und Arbeitsplätzestatistik

T_3.1_03

¹ 1995, 1996, 1997 nachträglich korrigiert (teilweise gerechnet)

**Zupendler
nach Sektor, 1980 - 2006**

| Jahr | Sektor 1 | | Sektor 2 | | Sektor 3 | | Total | |
|-------------------|----------------|------|-----------|-------|------------------|-------|--------|------|
| | Landwirtschaft | | Industrie | | Dienstleistungen | | | |
| 1980 | 13 | 0.4% | 2'781 | 81.9% | 503 | 14.8% | 3'397 | 100% |
| 1981 | 15 | 0.4% | 3'216 | 84.3% | 585 | 15.3% | 3'816 | 100% |
| 1982 | 13 | 0.3% | 3'231 | 82.6% | 666 | 17.0% | 3'910 | 100% |
| 1983 | 12 | 0.3% | 2'985 | 80.1% | 729 | 19.6% | 3'726 | 100% |
| 1984 | 13 | 0.3% | 3'141 | 79.2% | 813 | 20.5% | 3'967 | 100% |
| 1985 | 13 | 0.3% | 3'354 | 78.2% | 923 | 21.5% | 4'290 | 100% |
| 1986 | 8 | 0.2% | 3'741 | 76.2% | 1'160 | 23.6% | 4'909 | 100% |
| 1987 | 16 | 0.3% | 4'130 | 72.6% | 1'541 | 27.1% | 5'687 | 100% |
| 1988 | 20 | 0.3% | 4'248 | 71.8% | 1'649 | 27.9% | 5'917 | 100% |
| 1989 | 19 | 0.3% | 4'685 | 72.3% | 1'778 | 27.4% | 6'482 | 100% |
| 1990 | 16 | 0.2% | 4'962 | 72.1% | 1'907 | 27.7% | 6'885 | 100% |
| 1991 | 14 | 0.2% | 4'612 | 68.4% | 2'117 | 31.4% | 6'743 | 100% |
| 1992 | 11 | 0.2% | 4'426 | 68.3% | 2'039 | 31.5% | 6'476 | 100% |
| 1993 | 18 | 0.3% | 4'282 | 61.7% | 2'636 | 38.0% | 6'936 | 100% |
| 1994 | 26 | 0.4% | 4'406 | 60.1% | 2'902 | 39.6% | 7'334 | 100% |
| 1995 ¹ | 32 | 0.4% | 4'412 | 58.6% | 3'082 | 41.0% | 7'526 | 100% |
| 1996 ¹ | 34 | 0.4% | 4'591 | 58.4% | 3'238 | 41.2% | 7'863 | 100% |
| 1997 ¹ | 16 | 0.2% | 4'878 | 58.2% | 3'494 | 41.7% | 8'388 | 100% |
| 1998 | 21 | 0.2% | 5'308 | 59.5% | 3'599 | 40.3% | 8'928 | 100% |
| 1999 | 23 | 0.2% | 5'702 | 58.5% | 4'016 | 41.2% | 9'741 | 100% |
| 2000 | 39 | 0.3% | 6'400 | 57.2% | 4'753 | 42.5% | 11'192 | 100% |
| 2001 | 42 | 0.3% | 7'211 | 55.9% | 5'655 | 43.8% | 12'908 | 100% |
| 2002 | 32 | 0.2% | 7'297 | 56.0% | 5'701 | 43.8% | 13'030 | 100% |
| 2003 | 44 | 0.3% | 7'525 | 56.1% | 5'844 | 43.6% | 13'413 | 100% |
| 2004 | 46 | 0.3% | 7'661 | 55.1% | 6'204 | 44.6% | 13'911 | 100% |
| 2005 | 51 | 0.4% | 7'886 | 54.4% | 6'566 | 45.3% | 14'503 | 100% |
| 2006 | 58 | 0.4% | 8'099 | 53.5% | 6'981 | 46.1% | 15'138 | 100% |

Quelle: Beschäftigungs- und Arbeitsplätzestatistik

T_3.1_04

¹ 1995, 1996, 1997 nachträglich korrigiert (teilweise gerechnet)

**Beschäftigte in Liechtenstein
nach Wohnsitz und Arbeitsort, 31.12.2006**

| Wohnsitz | Voll- und Teilzeitbeschäftigte in | | | | | | | | | | | |
|----------------------|-----------------------------------|--------------|--------------|--------------|-------------|--------------|-----------|--------------|--------------|--------------|------------|--------------|
| | Liechtenstein | Vaduz | Triesen | Balzers | Triesenberg | Schaan | Planken | Eschen | Mauren | Gamprin | Ruggell | Schellenberg |
| Liechtenstein | 15'936 | 5'009 | 1'802 | 1'449 | 639 | 3'344 | 44 | 1'417 | 889 | 733 | 444 | 166 |
| Vaduz | 2'328 | 1'409 | 235 | 79 | 32 | 360 | 1 | 86 | 33 | 66 | 24 | 3 |
| Triesen | 2'152 | 682 | 774 | 162 | 44 | 297 | 2 | 63 | 54 | 54 | 18 | 2 |
| Balzers | 1'952 | 466 | 205 | 924 | 21 | 212 | - | 47 | 30 | 33 | 11 | 3 |
| Triesenberg | 1'284 | 375 | 119 | 57 | 496 | 154 | 2 | 31 | 20 | 20 | 10 | - |
| Schaan | 2'633 | 719 | 169 | 92 | 22 | 1'322 | 5 | 97 | 76 | 91 | 34 | 6 |
| Planken | 188 | 63 | 10 | 3 | 2 | 54 | 31 | 9 | 9 | 4 | 3 | - |
| Eschen | 1'795 | 429 | 88 | 55 | 4 | 312 | - | 620 | 115 | 121 | 37 | 14 |
| Mauren | 1'628 | 338 | 94 | 36 | 6 | 290 | - | 257 | 458 | 92 | 46 | 11 |
| Gamprin | 683 | 187 | 40 | 14 | 5 | 120 | 2 | 78 | 33 | 163 | 34 | 7 |
| Ruggell | 831 | 239 | 45 | 18 | 5 | 148 | - | 73 | 33 | 54 | 207 | 9 |
| Schellenberg | 462 | 102 | 23 | 9 | 2 | 75 | 1 | 56 | 28 | 35 | 20 | 111 |
| Ausland | 15'138 | 3'347 | 1'183 | 1'553 | 118 | 4'021 | 11 | 1'973 | 1'044 | 1'380 | 461 | 47 |
| Schweiz | 7'338 | 2'063 | 690 | 1'277 | 77 | 1'791 | 4 | 530 | 271 | 490 | 133 | 12 |
| Österreich | 7'266 | 1'222 | 445 | 242 | 27 | 2'120 | 6 | 1'359 | 671 | 837 | 306 | 31 |
| Deutschland | 493 | 51 | 47 | 28 | 10 | 106 | 1 | 82 | 90 | 52 | 22 | 4 |
| Andere | 41 | 11 | 1 | 6 | 4 | 4 | - | 2 | 12 | 1 | - | - |
| Total | 31'074 | 8'356 | 2'985 | 3'002 | 757 | 7'365 | 55 | 3'390 | 1'933 | 2'113 | 905 | 213 |

Quelle: Beschäftigungs- und Arbeitsplätzestatistik

T_3.1_05

**Beschäftigte in Liechtenstein
nach Branche, Staatsbürgerschaft und Geschlecht, 31.12.2006**

| Branche | Voll- und Teilzeitbeschäftigte | | | | | | | | Total |
|---|--------------------------------|--------------|--------------|--------------|---------------|--------------|-------------|------------|---------------|
| | Liechtensteiner | | Ausländer | | | | | | |
| | männlich | weiblich | Schweiz | | EU/EWR Länder | | Drittländer | | |
| | | männlich | weiblich | männlich | weiblich | männlich | weiblich | männlich | weiblich |
| Erwerbszweig Sektor 1 | 165 | 54 | 43 | 28 | 26 | 10 | 56 | 16 | 398 |
| 01-05 Land- und Forstwirtschaft, Jagd | 165 | 54 | 43 | 28 | 26 | 10 | 56 | 16 | 398 |
| Erwerbszweig Sektor 2 | 2'231 | 806 | 2'076 | 749 | 5'196 | 1'601 | 671 | 239 | 13'569 |
| 14 Bergbau, Gewinnung Steine und Erden | 17 | 4 | 10 | - | 10 | 1 | 3 | - | 45 |
| 15-16 Herstellung Nahrungsmittel, Getränke; Tabakverarbeitung | 68 | 63 | 168 | 76 | 893 | 341 | 142 | 53 | 1'804 |
| 17-18 Herstellung Textilien und Bekleidung | 6 | 21 | 10 | 10 | 22 | 28 | 5 | 6 | 108 |
| 20 Be- und Verarbeitung Holz (ohne Herstellung Möbel) | 86 | 20 | 35 | 8 | 58 | 5 | 11 | 2 | 225 |
| 21-22 Papier-, Verlags- und Druckgewerbe | 86 | 56 | 48 | 27 | 40 | 28 | 5 | 2 | 292 |
| 24 Chemische Industrie | 14 | 17 | 15 | 8 | 53 | 40 | 2 | 5 | 154 |
| 25 Herstellung Gummi- und Kunststoffwaren | 6 | 13 | 8 | 4 | 20 | 10 | 7 | - | 68 |
| 26 Herstellung sonst. Produkte aus nichtmetall. Mineralien | 63 | 85 | 40 | 103 | 103 | 189 | 24 | 50 | 657 |
| 27-28 Erzeugung u. Bearbeitung Metall; Herstell. Metallzeugn. | 240 | 66 | 216 | 57 | 401 | 77 | 91 | 12 | 1'160 |
| 29 Maschinenbau | 302 | 88 | 336 | 87 | 963 | 247 | 83 | 29 | 2'135 |
| 30-33 Herstell. elektr./elektron. Geräte; Feinmechanik, Optik | 263 | 160 | 569 | 275 | 693 | 430 | 46 | 51 | 2'487 |
| 34-35 Fahrzeugbau | 162 | 34 | 180 | 42 | 901 | 140 | 38 | 19 | 1'516 |
| 36-37 Sonstiges verarbeitendes Gewerbe | 38 | 19 | 58 | 14 | 62 | 11 | 4 | 1 | 207 |
| 40-41 Energie- und Wasserversorgung | 108 | 24 | 44 | 6 | 19 | 4 | 2 | - | 207 |
| 45 Baugewerbe | 772 | 136 | 339 | 32 | 958 | 50 | 208 | 9 | 2'504 |
| Erwerbszweig Sektor 3 | 3'561 | 3'557 | 2'140 | 1'889 | 2'710 | 2'726 | 182 | 342 | 17'107 |
| 50-52 Handel, Reparatur | 452 | 408 | 359 | 317 | 436 | 336 | 57 | 28 | 2'393 |
| 55 Gastgewerbe | 65 | 102 | 24 | 59 | 176 | 294 | 18 | 85 | 823 |
| 60-64 Verkehr, Nachrichtenübermittlung | 223 | 151 | 190 | 87 | 371 | 66 | 30 | 5 | 1'123 |
| 65-67 Kredit- und Versicherungsgewerbe | 538 | 442 | 510 | 298 | 295 | 240 | 7 | 9 | 2'339 |
| 70-74 (ohne 7411/12) Immobilien, Informatik, Dienstleist. für Unternehmen | 593 | 317 | 415 | 211 | 727 | 461 | 24 | 90 | 2'838 |
| 7411/7412 Rechtsberatung, Treuhandwesen | 466 | 524 | 338 | 373 | 260 | 403 | 3 | 23 | 2'390 |
| 75 Öffentliche Verwaltung | 693 | 469 | 70 | 60 | 71 | 110 | 1 | 5 | 1'479 |
| 80 Unterrichtswesen | 176 | 313 | 68 | 80 | 135 | 141 | 3 | 9 | 925 |
| 85 Gesundheits- und Sozialwesen | 185 | 577 | 46 | 292 | 129 | 318 | 13 | 57 | 1'617 |
| 90-93 Erbringung sonstiger Dienstleistungen | 160 | 231 | 72 | 91 | 99 | 176 | 26 | 21 | 876 |
| 95 Private Haushalte | 9 | 23 | 6 | 14 | 11 | 180 | - | 10 | 253 |
| 99 Exterritoriale Organisationen / Zollämter | 1 | - | 42 | 7 | - | 1 | - | - | 51 |
| Total | 5'957 | 4'417 | 4'259 | 2'666 | 7'932 | 4'337 | 909 | 597 | 31'074 |

Quelle: Beschäftigungs- und Arbeitsplätzestatistik

T_3.1_06

**Beschäftigte in Liechtenstein
nach Branche, Wohnsitz und Geschlecht, 31.12.2006**

| Branche | Voll- und Teilzeitbeschäftigte | | | | | | | | |
|---|--------------------------------|---------------|---------------|-------------------------|--------------|--------------|---------------------------|--------------|--------------|
| | Gesamt | | | Erwerbstätige Einwohner | | | Zupendler aus dem Ausland | | |
| | Total | männlich | weiblich | Total | männlich | weiblich | Total | männlich | weiblich |
| Erwerbszweig Sektor 1 | 398 | 290 | 108 | 340 | 258 | 82 | 58 | 32 | 26 |
| 01-05 Land- und Forstwirtschaft, Jagd | 398 | 290 | 108 | 340 | 258 | 82 | 58 | 32 | 26 |
| Erwerbszweig Sektor 2 | 13'569 | 10'754 | 3'611 | 5'470 | 4'047 | 1'423 | 8'099 | 6'127 | 1'972 |
| 14 Bergbau, Gewinnung Steine und Erden | 45 | 40 | 5 | 36 | 31 | 5 | 9 | 9 | - |
| 15-16 Herstellung Nahrungsmittel, Getränke; Tabakverarbeitung | 1'804 | 1'271 | 533 | 554 | 357 | 197 | 1'250 | 914 | 336 |
| 17-18 Herstellung Textilien und Bekleidung | 108 | 43 | 65 | 44 | 13 | 31 | 64 | 30 | 34 |
| 20 Be- und Verarbeitung Holz (ohne Herstellung Möbel) | 225 | 190 | 35 | 144 | 117 | 27 | 81 | 73 | 8 |
| 21-22 Papier-, Verlags- und Druckgewerbe | 292 | 179 | 113 | 176 | 105 | 71 | 116 | 74 | 42 |
| 24 Chemische Industrie | 154 | 84 | 70 | 57 | 24 | 33 | 97 | 60 | 37 |
| 25 Herstellung Gummi- und Kunststoffwaren | 68 | 41 | 27 | 34 | 17 | 17 | 34 | 24 | 10 |
| 26 Herstellung sonst. Produkte aus nichtmetall. Mineralien | 657 | 230 | 427 | 302 | 118 | 184 | 355 | 112 | 243 |
| 27-28 Erzeugung u. Bearbeitung Metall; Herstell. Metallerzeugn. | 1'160 | 948 | 212 | 508 | 409 | 99 | 652 | 539 | 113 |
| 29 Maschinenbau | 2'135 | 1'684 | 451 | 583 | 437 | 146 | 1'552 | 1'247 | 305 |
| 30-33 Herstell. elektr./elektron. Geräte; Feinmechanik, Optik | 2'487 | 1'571 | 916 | 727 | 425 | 302 | 1'760 | 1'146 | 614 |
| 34-35 Fahrzeugbau | 1'516 | 1'281 | 235 | 394 | 311 | 83 | 1'122 | 970 | 152 |
| 36-37 Sonstiges verarbeitendes Gewerbe | 207 | 162 | 45 | 82 | 57 | 25 | 125 | 105 | 20 |
| 40-41 Energie- und Wasserversorgung | 207 | 173 | 34 | 160 | 132 | 28 | 47 | 41 | 6 |
| 45 Baugewerbe | 2'504 | 2'277 | 227 | 1'669 | 1'494 | 175 | 835 | 783 | 52 |
| Erwerbszweig Sektor 3 | 17'107 | 8'593 | 8'514 | 10'126 | 4'945 | 5'181 | 6'981 | 3'648 | 3'333 |
| 50-52 Handel, Reparatur | 2'393 | 1'304 | 1'089 | 1'320 | 724 | 596 | 1'073 | 580 | 493 |
| 55 Gastgewerbe | 823 | 283 | 540 | 581 | 205 | 376 | 242 | 78 | 164 |
| 60-64 Verkehr, Nachrichtenübermittlung | 1'123 | 814 | 309 | 509 | 322 | 187 | 614 | 492 | 122 |
| 65-67 Kredit- und Versicherungsgewerbe | 2'339 | 1'350 | 989 | 1'207 | 665 | 542 | 1'132 | 685 | 447 |
| 70-74 (ohne 7411/12) Immobilien, Informatik, Dienstleist. für Unternehmen | 2'838 | 1'759 | 1'079 | 1'418 | 864 | 554 | 1'420 | 895 | 525 |
| 7411/7412 Rechtsberatung, Treuhandwesen | 2'390 | 1'067 | 1'323 | 1'351 | 631 | 720 | 1'039 | 436 | 603 |
| 75 Öffentliche Verwaltung | 1'479 | 835 | 644 | 1'279 | 733 | 546 | 200 | 102 | 98 |
| 80 Unterrichtswesen | 925 | 382 | 543 | 634 | 237 | 397 | 291 | 145 | 146 |
| 85 Gesundheits- und Sozialwesen | 1'617 | 373 | 1'244 | 1'060 | 266 | 794 | 557 | 107 | 450 |
| 90-93 Erbringung sonstiger Dienstleistungen | 876 | 357 | 519 | 641 | 259 | 382 | 235 | 98 | 137 |
| 95 Private Haushalte | 253 | 26 | 227 | 105 | 19 | 86 | 148 | 7 | 141 |
| 99 Exterritoriale Organisationen / Zollämter | 51 | 43 | 8 | 21 | 20 | 1 | 30 | 23 | 7 |
| Total | 31'074 | 19'637 | 12'233 | 15'936 | 9'250 | 6'686 | 15'138 | 9'807 | 5'331 |

Quelle: Beschäftigungs- und Arbeitsplätzestatistik

T_3.1_07

**Beschäftigte in Liechtenstein
nach Branche, Beschäftigungsgrad und in Vollzeitäquivalent, 31.12.2006**

| Branche | Beschäftigte | | | | |
|--|--------------------------|---------------|---------------------------|-----------------------------|-----------------------------|
| | Vollzeit- äquivalente | Gesamt | Vollzeit (90% u. mehr) | Teilzeit 1 (50% bis 89%) | Teilzeit 2 (15% bis 49%) |
| Erwerbszweig Sektor 1 | 367 | 398 | 343 | 28 | 27 |
| 01-05 Land- und Forstwirtschaft, Jagd | 367 | 398 | 343 | 28 | 27 |
| Erwerbszweig Sektor 2 | 13'037 | 13'569 | 12'422 | 820 | 327 |
| 14 Bergbau, Gewinnung Steine und Erden | 42 | 45 | 41 | 2 | 2 |
| 15-16 Herstell. Nahrungsmittel, Getränke; Tabakverarbeitung | 1'750 | 1'804 | 1'691 | 79 | 34 |
| 17-18 Herstell. Textilien und Bekleidung | 98 | 108 | 86 | 17 | 5 |
| 20 Be- und Verarbeitung Holz (ohne Herstell. Möbel) | 208 | 225 | 196 | 14 | 15 |
| 21-22 Papier-, Verlags- und Druckgewerbe | 263 | 292 | 229 | 39 | 24 |
| 24 Chemische Industrie | 143 | 154 | 132 | 15 | 7 |
| 25 Herstell. Gummi- und Kunststoffwaren | 65 | 68 | 61 | 3 | 4 |
| 26 Herstell. sonst. Produkte aus nichtmetall. Mineralien | 614 | 657 | 543 | 97 | 17 |
| 27-28 Erzeugung u. Bearbeitung Metall; Herstell. Metallerzeugn. | 1'109 | 1'160 | 1'044 | 87 | 29 |
| 29 Maschinenbau | 2'081 | 2'135 | 2'015 | 93 | 27 |
| 30-33 Herstell. elektr./elektron. Geräte; Feinmechanik, Optik | 2'380 | 2'487 | 2'232 | 202 | 53 |
| 34-35 Fahrzeugbau | 1'495 | 1'516 | 1'470 | 33 | 13 |
| 36-37 Sonstiges verarbeitendes Gewerbe | 189 | 207 | 176 | 15 | 16 |
| 40-41 Energie- und Wasserversorgung | 198 | 207 | 187 | 16 | 4 |
| 45 Baugewerbe | 2'401 | 2'504 | 2'319 | 108 | 77 |
| Erwerbszweig Sektor 3 | 14'621 | 17'107 | 12'109 | 3'046 | 1'952 |
| 50-52 Handel, Reparatur | 2'071 | 2'393 | 1'750 | 396 | 247 |
| 55 Gastgewerbe | 738 | 823 | 647 | 101 | 75 |
| 60-64 Verkehr, Nachrichtenübermittlung | 1'007 | 1'123 | 903 | 96 | 124 |
| 65-67 Kredit- und Versicherungsgewerbe | 2'163 | 2'339 | 1'949 | 281 | 109 |
| 70-74 (ohne 7411/12) Immobilien, Informatik, Dienstleist. für Unternehmen | 2'344 | 2'838 | 1'928 | 474 | 436 |
| 7411/7412 Rechtsberatung, Treuhandwesen | 2'103 | 2'390 | 1'774 | 420 | 196 |
| 75 Öffentliche Verwaltung | 1'286 | 1'479 | 1'071 | 280 | 128 |
| 80 Unterrichtswesen | 733 | 925 | 517 | 265 | 143 |
| 85 Gesundheits- und Sozialwesen | 1'256 | 1'617 | 870 | 472 | 275 |
| 90-93 Erbringung sonstiger Dienstleistungen | 709 | 876 | 550 | 199 | 127 |
| 95 Private Haushalte | 162 | 253 | 102 | 59 | 92 |
| 99 Exterritoriale Organisationen / Zollämter | 50 | 51 | 48 | 3 | - |
| Total | 28'026 | 31'074 | 24'874 | 3'894 | 2'306 |

Quelle: Beschäftigungs- und Arbeitsplätzestatistik

T_3.1_08

**In Liechtenstein erwerbstätige Einwohner
nach Branche, Beschäftigungsgrad und Vollzeitäquivalent, 31.12.2006**

| Branche | Beschäftigte | | | | |
|--|--------------------------|---------------|--------------------------|-----------------------------|-----------------------------|
| | Vollzeit- äquivalente | Gesamt | Vollzeit (90% u.mehr) | Teilzeit 1 (50% bis 89%) | Teilzeit 2 (15% bis 49%) |
| Erwerbszweig Sektor 1 | 314 | 340 | 294 | 25 | 21 |
| 01-05 Land- und Forstwirtschaft, Jagd | 314 | 340 | 294 | 25 | 21 |
| Erwerbszweig Sektor 2 | 5'165 | 5'470 | 4'834 | 431 | 205 |
| 14 Bergbau, Gewinnung Steine und Erden | 34 | 36 | 33 | 1 | 2 |
| 15-16 Herstellung Nahrungsmittel, Getränke; Tabakverarbeitung | 526 | 554 | 498 | 41 | 15 |
| 17-18 Herstellung Textilien und Bekleidung | 38 | 44 | 30 | 9 | 5 |
| 20 Be- und Verarbeitung Holz (ohne Herstellung Möbel) | 131 | 144 | 121 | 12 | 11 |
| 21-22 Papier-, Verlags- und Druckgewerbe | 156 | 176 | 132 | 25 | 19 |
| 24 Chemische Industrie | 54 | 57 | 50 | 5 | 2 |
| 25 Herstellung Gummi- und Kunststoffwaren | 31 | 34 | 27 | 3 | 4 |
| 26 Herstellung sonst. Produkte aus nichtmetall. Mineralien | 279 | 302 | 243 | 50 | 9 |
| 27-28 Erzeugung u. Bearbeitung Metall; Herstell. Metallerzeugn. | 482 | 508 | 446 | 46 | 16 |
| 29 Maschinenbau | 559 | 583 | 528 | 41 | 14 |
| 30-33 Herstell. elektr./elektron. Geräte; Feinmechanik, Optik | 678 | 727 | 618 | 77 | 32 |
| 34-35 Fahrzeugbau | 383 | 394 | 368 | 20 | 6 |
| 36-37 Sonstiges verarbeitendes Gewerbe | 69 | 82 | 61 | 9 | 12 |
| 40-41 Energie- und Wasserversorgung | 152 | 160 | 145 | 11 | 4 |
| 45 Baugewerbe | 1'594 | 1'669 | 1'534 | 81 | 54 |
| Erwerbszweig Sektor 3 | 8'631 | 10'126 | 7'100 | 1'838 | 1'188 |
| 50-52 Handel, Reparatur | 1'142 | 1'320 | 970 | 202 | 148 |
| 55 Gastgewerbe | 532 | 581 | 474 | 63 | 44 |
| 60-64 Verkehr, Nachrichtenübermittlung | 439 | 509 | 375 | 55 | 79 |
| 65-67 Kredit- und Versicherungsgewerbe | 1'097 | 1'207 | 964 | 174 | 69 |
| 70-74 (ohne 7411/12) Immobilien, Informatik, Dienstleist. für Unternehmen | 1'176 | 1'418 | 963 | 240 | 215 |
| 7411/7412 Rechtsberatung, Treuhandwesen | 1'184 | 1'351 | 992 | 248 | 111 |
| 75 Öffentliche Verwaltung | 1'110 | 1'279 | 927 | 234 | 118 |
| 80 Unterrichtswesen | 520 | 634 | 384 | 167 | 83 |
| 85 Gesundheits- und Sozialwesen | 817 | 1'060 | 576 | 287 | 197 |
| 90-93 Erbringung sonstiger Dienstleistungen | 516 | 641 | 401 | 142 | 98 |
| 95 Private Haushalte | 76 | 105 | 54 | 25 | 26 |
| 99 Exterritoriale Organisationen / Zollämter | 21 | 21 | 20 | 1 | - |
| Total | 14'110 | 15'936 | 12'228 | 2'294 | 1'414 |

Quelle: Beschäftigungs- und Arbeitsplätzestatistik

T_3.1_09

**Zupendler aus dem Ausland
nach Branche, Beschäftigungsgrad und Vollzeitäquivalent, 31.12.2006**

| Branche | Beschäftigte | | | | |
|--|--------------------------|---------------|---------------------------|-----------------------------|-----------------------------|
| | Vollzeit- äquivalente | Gesamt | Vollzeit (90% u. mehr) | Teilzeit 1 (50% bis 89%) | Teilzeit 2 (15% bis 49%) |
| Erwerbszweig Sektor 1 | 53 | 58 | 49 | 3 | 6 |
| 01-05 Land- und Forstwirtschaft, Jagd | 53 | 58 | 49 | 3 | 6 |
| Erwerbszweig Sektor 2 | 7'872 | 8'099 | 7'588 | 389 | 122 |
| 14 Bergbau, Gewinnung Steine und Erden | 9 | 9 | 8 | 1 | - |
| 15-16 Herstellung Nahrungsmittel, Getränke; Tabakverarbeitung | 1'224 | 1'250 | 1'193 | 38 | 19 |
| 17-18 Herstellung Textilien und Bekleidung | 61 | 64 | 56 | 8 | - |
| 20 Be- und Verarbeitung Holz (ohne Herstellung Möbel) | 78 | 81 | 75 | 2 | 4 |
| 21-22 Papier-, Verlags- und Druckgewerbe | 107 | 116 | 97 | 14 | 5 |
| 24 Chemische Industrie | 88 | 97 | 82 | 10 | 5 |
| 25 Herstellung Gummi- und Kunststoffwaren | 34 | 34 | 34 | 0 | - |
| 26 Herstellung sonst. Produkte aus nichtmetall. Mineralien | 335 | 355 | 300 | 47 | 8 |
| 27-28 Erzeugung u. Bearbeitung Metall; Herstell. Metallzeugn. | 627 | 652 | 598 | 41 | 13 |
| 29 Maschinenbau | 1'524 | 1'552 | 1'487 | 52 | 13 |
| 30-33 Herstell. elektr./elektron. Geräte; Feinmechanik, Optik | 1'702 | 1'760 | 1'614 | 125 | 21 |
| 34-35 Fahrzeugbau | 1'112 | 1'122 | 1'102 | 13 | 7 |
| 36-37 Sonstiges verarbeitendes Gewerbe | 121 | 125 | 115 | 6 | 4 |
| 40-41 Energie- und Wasserversorgung | 46 | 47 | 42 | 5 | - |
| 45 Baugewerbe | 808 | 835 | 785 | 27 | 23 |
| Erwerbszweig Sektor 3 | 5'991 | 6'981 | 5'009 | 1'208 | 764 |
| 50-52 Handel, Reparatur | 928 | 1'073 | 780 | 194 | 99 |
| 55 Gastgewerbe | 206 | 242 | 173 | 38 | 31 |
| 60-64 Verkehr, Nachrichtenübermittlung | 568 | 614 | 528 | 41 | 45 |
| 65-67 Kredit- und Versicherungsgewerbe | 1'067 | 1'132 | 985 | 107 | 40 |
| 70-74 (ohne 7411/12) Immobilien, Informatik, Dienstleist. für Unternehmen | 1'167 | 1'420 | 965 | 234 | 221 |
| 7411/7412 Rechtsberatung, Treuhandwesen | 918 | 1'039 | 782 | 172 | 85 |
| 75 Öffentliche Verwaltung | 176 | 200 | 144 | 46 | 10 |
| 80 Unterrichtswesen | 213 | 291 | 133 | 98 | 60 |
| 85 Gesundheits- und Sozialwesen | 438 | 557 | 294 | 185 | 78 |
| 90-93 Erbringung sonstiger Dienstleistungen | 194 | 235 | 149 | 57 | 29 |
| 95 Private Haushalte | 86 | 148 | 48 | 34 | 66 |
| 99 Exterritoriale Organisationen / Zollämter | 30 | - | - | - | - |
| Total | 13'915 | 15'138 | 12'646 | 1'600 | 892 |

Quelle: Beschäftigungs- und Arbeitsplätzestatistik

T_3.1_10

**Zupendler aus der Schweiz
nach Branche, 1999 - 2006**

| Branche | Voll- und teilzeitbeschäftigte Zupendler | | | | | | | |
|--|--|--------------|--------------|--------------|--------------|--------------|--------------|--------------|
| | 1999 | 2000 | 2001 | 2002 | 2003 | 2004 | 2005 | 2006 |
| Erwerbszweig Sektor 1 | 19 | 25 | 29 | 25 | 37 | 37 | 42 | 48 |
| 01-05 Land- und Forstwirtschaft, Jagd | 19 | 25 | 29 | 25 | 37 | 37 | 42 | 48 |
| Erwerbszweig Sektor 2 | 2'216 | 2'399 | 2'750 | 2'872 | 3'058 | 3'176 | 3'277 | 3'552 |
| 14 Bergbau, Gewinnung Steine und Erden | 6 | 6 | 6 | 6 | 5 | 5 | 6 | 7 |
| 15-16 Herstellung Nahrungsmittel, Getränke; Tabakverarbeitung | 147 | 150 | 211 | 217 | 224 | 252 | 254 | 319 |
| 17-18 Herstellung Textilien und Bekleidung | 17 | 24 | 24 | 18 | 23 | 21 | 18 | 21 |
| 20 Be- und Verarbeitung Holz (ohne Herstellung Möbel) | 53 | 57 | 54 | 44 | 49 | 31 | 33 | 40 |
| 21-22 Papier-, Verlags- und Druckgewerbe | 47 | 47 | 49 | 54 | 62 | 62 | 62 | 72 |
| 24 Chemische Industrie | 11 | 10 | 18 | 17 | 21 | 20 | 22 | 28 |
| 25 Herstellung Gummi- und Kunststoffwaren | 9 | 9 | 13 | 13 | 12 | 13 | 14 | 12 |
| 26 Herstellung sonst. Produkte aus nichtmetall. Mineralien | 105 | 122 | 123 | 132 | 133 | 141 | 146 | 169 |
| 27-28 Erzeugung u. Bearbeitung Metall; Herstell. Metallerzeugn. | 231 | 241 | 304 | 316 | 345 | 293 | 296 | 340 |
| 29 Maschinenbau | 361 | 530 | 423 | 452 | 506 | 525 | 566 | 685 |
| 30-33 Herstell. elektr./elektron. Geräte; Feinmechanik, Optik | 185 | 656 | 881 | 917 | 960 | 1'010 | 1'005 | 982 |
| 34-35 Fahrzeugbau | 151 | 153 | 173 | 197 | 211 | 263 | 300 | 308 |
| 36-37 Sonstiges verarbeitendes Gewerbe | 592 | 55 | 67 | 72 | 65 | 77 | 79 | 71 |
| 40-41 Energie- und Wasserversorgung | 10 | 15 | 22 | 25 | 35 | 38 | 39 | 37 |
| 45 Baugewerbe | 291 | 324 | 382 | 392 | 407 | 425 | 437 | 461 |
| Erwerbszweig Sektor 3 | 2'100 | 2'338 | 2'655 | 2'845 | 2'970 | 3'235 | 3'475 | 3'738 |
| 50-52 Handel, Reparatur | 425 | 468 | 441 | 455 | 497 | 534 | 565 | 606 |
| 55 Gastgewerbe | 21 | 28 | 30 | 47 | 65 | 103 | 129 | 131 |
| 60-64 Verkehr, Nachrichtenübermittlung | 140 | 176 | 231 | 235 | 245 | 280 | 282 | 260 |
| 65-67 Kredit- und Versicherungsgewerbe | 537 | 608 | 625 | 660 | 620 | 664 | 722 | 821 |
| 70-74 (ohne 7411/12) Immobilien, Informatik, Dienstleist. für Unternehmen | 376 | 368 | 523 | 572 | 496 | 523 | 541 | 595 |
| 7411/7412 Rechtsberatung, Treuhandwesen | 260 | 314 | 341 | 361 | 504 | 540 | 600 | 638 |
| 75 Öffentliche Verwaltung | 32 | 39 | 52 | 59 | 68 | 71 | 77 | 92 |
| 80 Unterrichtswesen | 46 | 51 | 73 | 76 | 84 | 103 | 103 | 108 |
| 85 Gesundheits- und Sozialwesen | 58 | 172 | 200 | 232 | 235 | 244 | 281 | 313 |
| 90-93 Erbringung sonstiger Dienstleistungen | 78 | 83 | 107 | 110 | 120 | 134 | 143 | 134 |
| 95 Private Haushalte | 8 | 6 | 7 | 9 | 7 | 9 | 5 | 12 |
| 99 Exterritoriale Organisationen / Zollämter | 19 | 25 | 25 | 29 | 29 | 30 | 27 | 28 |
| Total | 4'335 | 4'762 | 5'434 | 5'742 | 6'065 | 6'448 | 6'794 | 7'338 |

Quelle: Beschäftigungs- und Arbeitsplätzestatistik

T_3.1_11

**Zupendler aus Österreich
nach Branche, seit 1999 - 2006**

| Branche | Voll- und teilzeitbeschäftigte Zupendler | | | | | | | |
|--|--|--------------|--------------|--------------|--------------|--------------|--------------|--------------|
| | 1999 | 2000 | 2001 | 2002 | 2003 | 2004 | 2005 | 2006 |
| Erwerbszweig Sektor 1 | 4 | 14 | 13 | 7 | 7 | 9 | 9 | 10 |
| 01-05 Land- und Forstwirtschaft, Jagd | 4 | 14 | 13 | 7 | 7 | 9 | 9 | 10 |
| Erwerbszweig Sektor 2 | 3'402 | 3'904 | 4'300 | 4'259 | 4'290 | 4'304 | 4'407 | 4'310 |
| 14 Bergbau, Gewinnung Steine und Erden | 3 | 3 | 4 | 4 | 4 | 4 | 3 | 2 |
| 15-16 Herstellung Nahrungsmittel, Getränke; Tabakverarbeitung | 489 | 636 | 766 | 762 | 753 | 816 | 1'014 | 898 |
| 17-18 Herstellung Textilien und Bekleidung | 68 | 84 | 78 | 66 | 59 | 52 | 47 | 43 |
| 20 Be- und Verarbeitung Holz (ohne Herstellung Möbel) | 82 | 89 | 91 | 89 | 85 | 50 | 42 | 40 |
| 21-22 Papier-, Verlags- und Druckgewerbe | 59 | 67 | 72 | 69 | 53 | 50 | 45 | 42 |
| 24 Chemische Industrie | 41 | 46 | 67 | 75 | 87 | 83 | 75 | 69 |
| 25 Herstellung Gummi- und Kunststoffwaren | 14 | 15 | 15 | 19 | 23 | 40 | 40 | 22 |
| 26 Herstellung sonst. Produkte aus nichtmetall. Mineralien | 127 | 167 | 187 | 173 | 163 | 154 | 149 | 182 |
| 27-28 Erzeugung u. Bearbeitung Metall; Herstell. Metallerzeugn. | 305 | 347 | 396 | 370 | 386 | 310 | 284 | 302 |
| 29 Maschinenbau | 731 | 847 | 752 | 716 | 738 | 772 | 736 | 804 |
| 30-33 Herstell. elektr./elektron. Geräte; Feinmechanik, Optik | 402 | 580 | 684 | 674 | 690 | 710 | 744 | 736 |
| 34-35 Fahrzeugbau | 544 | 633 | 763 | 809 | 828 | 846 | 819 | 784 |
| 36-37 Sonstiges verarbeitendes Gewerbe | 149 | 41 | 33 | 32 | 30 | 47 | 49 | 52 |
| 40-41 Energie- und Wasserversorgung | 4 | 6 | 16 | 13 | 9 | 12 | 11 | 10 |
| 45 Baugewerbe | 384 | 343 | 376 | 388 | 382 | 358 | 349 | 324 |
| Erwerbszweig Sektor 3 | 1'835 | 2'218 | 2'611 | 2'578 | 2'678 | 2'759 | 2'842 | 2'946 |
| 50-52 Handel, Reparatur | 365 | 423 | 411 | 435 | 441 | 432 | 441 | 444 |
| 55 Gastgewerbe | 82 | 94 | 129 | 120 | 119 | 125 | 114 | 109 |
| 60-64 Verkehr, Nachrichtenübermittlung | 95 | 131 | 184 | 173 | 192 | 194 | 198 | 204 |
| 65-67 Kredit- und Versicherungsgewerbe | 119 | 160 | 185 | 210 | 212 | 236 | 266 | 297 |
| 70-74 (ohne 7411/12) Immobilien, Informatik, Dienstleist. für Unternehmen | 419 | 580 | 710 | 599 | 616 | 671 | 700 | 746 |
| 7411/7412 Rechtsberatung, Treuhandwesen | 249 | 306 | 363 | 348 | 375 | 351 | 370 | 390 |
| 75 Öffentliche Verwaltung | 46 | 55 | 75 | 95 | 90 | 97 | 99 | 107 |
| 80 Unterrichtswesen | 82 | 88 | 139 | 163 | 165 | 173 | 167 | 178 |
| 85 Gesundheits- und Sozialwesen | 143 | 160 | 186 | 221 | 243 | 237 | 246 | 238 |
| 90-93 Erbringung sonstiger Dienstleistungen | 58 | 79 | 90 | 81 | 91 | 94 | 104 | 96 |
| 95 Private Haushalte | 175 | 140 | 137 | 131 | 132 | 145 | 135 | 135 |
| 99 Exterritoriale Organisationen / Zollämter | 2 | 2 | 2 | 2 | 2 | 4 | 2 | 2 |
| Total | 5'241 | 6'136 | 6'924 | 6'844 | 6'975 | 7'072 | 7'258 | 7'266 |

Quelle: Beschäftigungs- und Arbeitsplätzestatistik

T_3.1_12

**Zupendler aus Deutschland
nach Branche, 1999 - 2006**

| Branche | Voll- und teilzeitbeschäftigte Zupendler | | | | | | | |
|--|--|------------|------------|------------|------------|------------|------------|------------|
| | 1999 | 2000 | 2001 | 2002 | 2003 | 2004 | 2005 | 2006 |
| Erwerbszweig Sektor 1 | - | - | - | - | - | - | - | - |
| 01-05 Land- und Forstwirtschaft, Jagd | - | - | - | - | - | - | - | - |
| Erwerbszweig Sektor 2 | 74 | 91 | 147 | 156 | 167 | 169 | 190 | 229 |
| 15-16 Herstellung Nahrungsmittel, Getränke; Tabakverarbeitung | - | - | 4 | 6 | 2 | 5 | 15 | 33 |
| 17-18 Herstellung Textilien und Bekleidung | 1 | 1 | 1 | - | - | - | - | - |
| 20 Be- und Verarbeitung Holz (ohne Herstellung Möbel) | - | - | 1 | 2 | 3 | 1 | 1 | 1 |
| 21-22 Papier-, Verlags- und Druckgewerbe | 1 | 1 | 2 | 2 | 2 | 1 | 1 | 2 |
| 24 Chemische Industrie | 2 | - | 3 | 2 | 3 | 1 | - | - |
| 26 Herstellung sonst. Produkte aus nichtmetall. Mineralien | - | 10 | 11 | 4 | 4 | 4 | 2 | 4 |
| 27-28 Erzeugung u. Bearbeitung Metall; Herstell. Metallzeugn. | 3 | 5 | 7 | 8 | 6 | 8 | 8 | 9 |
| 29 Maschinenbau | 48 | 42 | 45 | 43 | 52 | 54 | 55 | 62 |
| 30-33 Herstell. elektr./elektron. Geräte; Feinmechanik, Optik | 14 | 17 | 33 | 43 | 40 | 37 | 34 | 37 |
| 34-35 Fahrzeugbau | 3 | 12 | 19 | 17 | 19 | 17 | 24 | 29 |
| 36-37 Sonstiges verarbeitendes Gewerbe | 1 | - | - | - | - | 1 | 3 | 2 |
| 40-41 Energie- und Wasserversorgung | - | - | - | 1 | 2 | - | - | - |
| 45 Baugewerbe | 1 | 3 | 21 | 28 | 34 | 40 | 47 | 50 |
| Erwerbszweig Sektor 3 | 61 | 122 | 210 | 198 | 156 | 182 | 225 | 264 |
| 50-52 Handel, Reparatur | 6 | 16 | 15 | 15 | 14 | 16 | 13 | 19 |
| 55 Gastgewerbe | - | - | - | 1 | - | 2 | 6 | 1 |
| 60-64 Verkehr, Nachrichtenübermittlung | 31 | 71 | 137 | 131 | 88 | 84 | 108 | 135 |
| 65-67 Kredit- und Versicherungsgewerbe | 3 | 9 | 11 | 7 | 2 | 7 | 13 | 13 |
| 70-74 (ohne 7411/12) Immobilien, Informatik, Dienstleist. für Unternehmen | 11 | 13 | 30 | 23 | 31 | 52 | 62 | 71 |
| 7411/7412 Rechtsberatung, Treuhandwesen | 3 | 5 | 4 | 2 | 2 | 1 | 2 | 8 |
| 75 Öffentliche Verwaltung | - | - | 7 | - | - | - | 1 | 1 |
| 80 Unterrichtswesen | 2 | 1 | 2 | 6 | 6 | 7 | 7 | 5 |
| 85 Gesundheits- und Sozialwesen | 3 | 4 | 4 | 5 | 5 | 6 | 5 | 5 |
| 90-93 Erbringung sonstiger Dienstleistungen | 2 | 3 | - | 8 | 8 | 7 | 7 | 5 |
| 95 Private Haushalte | - | - | - | - | - | - | 1 | 1 |
| Total | 135 | 213 | 357 | 354 | 323 | 351 | 415 | 493 |

Quelle: Beschäftigungs- und Arbeitsplätzestatistik

T_3.1_13

**Zupendler aus anderen Ländern
nach Branche, 1999 - 2006**

| Branche | Voll- und teilzeitbeschäftigte Zupendler | | | | | | | |
|--|--|-----------|------------|-----------|-----------|-----------|-----------|-----------|
| | 1999 | 2000 | 2001 | 2002 | 2003 | 2004 | 2005 | 2006 |
| Erwerbszweig Sektor 1 | - | - | - | - | - | - | - | - |
| 01-05 Land- und Forstwirtschaft, Jagd | - | - | - | - | - | - | - | - |
| Erwerbszweig Sektor 2 | 10 | 6 | 14 | 10 | 10 | 12 | 12 | 8 |
| 15-16 Herstellung Nahrungsmittel, Getränke; Tabakverarbeitung | 1 | - | - | - | - | - | - | - |
| 17-18 Herstellung Textilien und Bekleidung | - | - | - | 1 | 1 | - | - | - |
| 24 Chemische Industrie | - | - | 1 | 1 | 1 | - | - | - |
| 26 Herstellung sonst. Produkte aus nichtmetall. Mineralien | - | - | - | - | - | - | 1 | - |
| 27-28 Erzeugung u. Bearbeitung Metall; Herstell. Metallerzeugn. | - | - | - | 1 | - | 1 | 1 | 1 |
| 29 Maschinenbau | 2 | 1 | 1 | 1 | 1 | 1 | 1 | 1 |
| 30-33 Herstell. elektr./elektron. Geräte; Feinmechanik, Optik | 1 | - | 5 | 3 | 6 | 7 | 8 | 5 |
| 34-35 Fahrzeugbau | 2 | 5 | 7 | 3 | 1 | 1 | 1 | 1 |
| 36-37 Sonstiges verarbeitendes Gewerbe | 3 | - | - | - | - | - | - | - |
| 45 Baugewerbe | 1 | - | - | - | - | 2 | - | - |
| Erwerbszweig Sektor 3 | 20 | 75 | 179 | 80 | 40 | 28 | 24 | 33 |
| 50-52 Handel, Reparatur | 4 | 5 | 5 | 6 | 5 | 7 | 6 | 4 |
| 55 Gastgewerbe | - | - | - | - | - | - | - | 1 |
| 60-64 Verkehr, Nachrichtenübermittlung | 6 | 66 | 166 | 67 | 24 | 9 | 10 | 15 |
| 65-67 Kredit- und Versicherungsgewerbe | - | - | 1 | - | - | 2 | - | 1 |
| 70-74 (ohne 7411/12) Immobilien, Informatik, Dienstleist. für Unternehmen | 3 | 1 | 5 | 6 | 6 | 7 | 5 | 8 |
| 7411/7412 Rechtsberatung, Treuhandwesen | 4 | 2 | - | - | - | 1 | 1 | 3 |
| 85 Gesundheits- und Sozialwesen | 1 | 1 | 1 | 1 | 1 | 1 | - | 1 |
| 90-93 Erbringung sonstiger Dienstleistungen | - | - | - | - | 1 | 1 | 1 | - |
| 95 Private Haushalte | 1 | - | 1 | - | 3 | - | 1 | - |
| Total | 30 | 81 | 193 | 90 | 50 | 40 | 36 | 41 |

Quelle: Beschäftigungs- und Arbeitsplätzestatistik

T_3.1_14

Vollzeitäquivalente
nach Sektor, Landschaft, Geschlecht, Wohnort und Herkunft, 2000 - 2006

| | 2000 | 2001 | 2002 | 2003 | 2004 | 2005 | 2006 | Veränderung 2005/2006 |
|------------------------------|---------------|---------------|---------------|---------------|---------------|---------------|---------------|--------------------------|
| Vollzeitäquivalente | 24'688 | 26'403 | 26'189 | 26'338 | 26'665 | 27'228 | 28'026 | 2.9% |
| 1. Sektor (Landwirtschaft) | 321 | 336 | 336 | 356 | 356 | 351 | 367 | 4.6% |
| 2. Sektor (Industrie) | 11'710 | 12'533 | 12'409 | 12'545 | 12'533 | 12'736 | 13'037 | 2.4% |
| 3. Sektor (Dienstleistungen) | 12'658 | 13'535 | 13'443 | 13'437 | 13'775 | 14'141 | 14'621 | 3.4% |
| Oberland | 18'202 | 19'359 | 19'323 | 19'439 | 19'484 | 19'707 | 20'205 | 2.5% |
| Unterland | 6'487 | 7'046 | 6'865 | 6'899 | 7'181 | 7'521 | 7'821 | 4.0% |
| Männer | 16'266 | 17'417 | 17'266 | 17'404 | 17'580 | 17'912 | 18'458 | 3.0% |
| Frauen | 8'423 | 8'987 | 8'923 | 8'932 | 9'084 | 9'317 | 9'567 | 2.7% |
| <i>Frauenanteil</i> | <i>34.1%</i> | <i>34.0%</i> | <i>34.1%</i> | <i>33.9%</i> | <i>34.1%</i> | <i>34.2%</i> | <i>34.1%</i> | . |
| Erwerbstätige Einwohner | 14'174 | 14'356 | 14'149 | 13'976 | 13'905 | 13'888 | 14'110 | 1.6% |
| Zupendler Ausland | 10'515 | 12'048 | 12'040 | 12'360 | 12'759 | 13'341 | 13'915 | 4.3% |
| <i>Zupendleranteil</i> | <i>42.6%</i> | <i>45.6%</i> | <i>46.0%</i> | <i>46.9%</i> | <i>47.8%</i> | <i>49.0%</i> | <i>49.7%</i> | . |
| Liechtensteiner | 8'828 | 8'978 | 8'871 | 8'811 | 8'837 | 8'909 | 9'110 | 2.3% |
| Ausländer | 15'861 | 17'426 | 17'318 | 17'525 | 17'827 | 18'320 | 18'915 | 3.2% |
| <i>Ausländeranteil</i> | <i>64.2%</i> | <i>66.0%</i> | <i>66.1%</i> | <i>66.5%</i> | <i>66.9%</i> | <i>67.3%</i> | <i>67.5%</i> | . |

Quelle: Beschäftigungs- und Arbeitsplätzestatistik

T_3.1_15

**Wohnbevölkerung
nach Erwerbskategorie, 1930 - 1990**

| Erwerbszugehörigkeit | Jahr | | | | | | |
|--|-------|--------|--------|--------|---------------------|---------------------|--------|
| | 1930 | 1941 | 1950 | 1960 | 1970 | 1980 | 1990 |
| 1 Wohnbevölkerung Total | 9'948 | 11'094 | 13'757 | 16'628 | 21'350 | 25'215 | 29'032 |
| 2 Erwerbspersonen | 4'436 | 4'874 | 6'018 | 7'575 | 10'243 ¹ | 12'988 ² | 15'537 |
| 3 Selbständige | 1'378 | 1'530 | 1'532 | 1'425 | 1'245 | 1'245 | 1'777 |
| 4 Alleinstehende | | * | * | 418 | 393 | 438 | * |
| 5 Arbeitgeber | * | * | * | 1'007 | 852 | 807 | * |
| 6 Unselbständige | 3'058 | 3'344 | 4'486 | 6'150 | 8'998 | 11'743 | 13'581 |
| 7 Mitarbeitende Familienglieder | 639 | 555 | 496 | 435 | 551 | * | * |
| Direktoren, leitende Angestellte | * | * | * | * | * | * | 855 |
| Mittleres und unteres Kader | * | * | * | * | * | * | 2'299 |
| 8 Angestellte | * | 479 | 825 | 1'566 | 3'434 | 5'405 | |
| 9 Arbeiter | 2'244 | 2'004 | 2'604 | 3'361 | 4'312 | 5'555 | 8'525 |
| 10 Heimarbeiter | * | 18 | 31 | 26 | 31 | 42 | * |
| 11 Lehrlinge | * | 91 | 193 | 375 | 437 | 741 | 947 |
| 12 Hausangestellte | 175 | 197 | 337 | 387 | 233 | * | * |
| 13 Davon auf Arbeitssuche | * | * | * | * | * | 83 | 179 |
| Von den Erwerbspersonen sind: | | | | | | | |
| 14 Mitarbeitende Familienglieder | * | * | * | * | * | 526 | 640 |
| 15 Hausangestellte, Gewerbegehilfen Ohne Angabe | * | * | * | * | * | 267 | * |
| | | | | | | * | 315 |
| 45 Nichterwerbspersonen | 5'512 | 6'220 | 7'739 | 9'053 | 11'107 | 12'227 | 13'495 |
| 46 Selbst. Nichterwerbstätige | 118 | 219 | 314 | 472 | 1'399 | * | * |
| 47 Dav. Rentner, Pensionierte | * | * | * | * | 1'353 | 2'310 | 3'179 |
| 48 Familienangehörige | 5'209 | 5'905 | 7'304 | 8'357 | 9'473 | 9'744 | * |
| 49 Hausfrauen ³ | * | * | * | * | 3'167 | 3'186 | 3'192 |
| 50 Studenten | * | * | * | * | 192 | 390 | * |
| In Ausbildung Stehende ab 15 Jahren | * | * | * | * | * | * | 1'510 |
| 51 Übrige Erwachsene | * | * | * | * | 78 | 16 | * |
| 52 Kinder unter 16 Jahren | * | * | * | * | 6'036 | 6'152 | |
| Kinder unter 15 Jahren | * | * | * | * | * | * | 5'522 |
| 53 Erwerbslose in fremden Familien | 73 | 14 | 17 | 10 | 100 | 153 | * |
| 54 Erwachsene | * | * | * | * | 33 | 123 | * |
| 55 Kinder unter 16 Jahren | * | * | * | * | 67 | 30 | * |
| 56 Erwerbsl. Anstaltsinsassen | 112 | 82 | 104 | 214 | 135 | 20 | * |
| 57 Erwachsene | * | * | * | * | 60 | 3 | * |
| 58 Kinder unter 16 Jahren | * | * | * | * | 75 | 17 | * |
| Übrige Nichterwerbspersonen | * | * | * | * | * | * | 92 |

Quelle: Volkszählung

T_3.1_16

¹ Einschliesslich 907 in Teilzeit Erwerbstätige (Teilzeitbeschäftigte ohne Nebenerwerb)² Einschliesslich 1'533 in Teilzeit Erwerbstätige³ Im eigenen Haushalt arbeitend

**Weibliche Wohnbevölkerung
nach Erwerbskategorie, 1930 - 1990**

| Erwerbszugehörigkeit | Jahr | | | | | | |
|--|-------|-------|-------|-------|--------------------|--------------------|--------|
| | 1930 | 1941 | 1950 | 1960 | 1970 | 1980 | 1990 |
| 1 Weibliche Wohnbevölkerung | 4'964 | 5'592 | 7'062 | 8'498 | 10'734 | 12'696 | 14'567 |
| 2 Weibliche Erwerbspersonen | 1'166 | 1'178 | 1'698 | 2'347 | 3'471 ¹ | 4'610 ² | 5'892 |
| 3 Selbständige | 198 | 193 | 165 | 180 | 128 | 173 | 319 |
| 4 Alleinstehende | * | * | * | 105 | 66 | 89 | * |
| 5 Arbeitgeberinnen | * | * | * | 75 | 62 | 84 | * |
| 6 Unselbständige | 968 | 985 | 1'533 | 2'167 | 3'343 | 4'437 | 5'573 |
| 7 Mitarbeitende Familienglieder | 126 | 75 | 134 | 178 | 404 | * | * |
| Direktoren, leitende Angestellte | * | * | * | * | * | * | 101 |
| Mittleres und unteres Kader | * | * | * | * | * | * | 534 |
| 8 Angestellte | * | 88 | 204 | 547 | 1'311 | 2'185 | |
| 9 Arbeiterinnen | 669 | 795 | 1'148 | 1'366 | 1'288 | 1'948 | 3'904 |
| 10 Heimarbeiterinnen | * | 16 | 25 | 23 | 31 | 41 | * |
| 11 Lehrlinge | * | 11 | 22 | 53 | 80 | 263 | 397 |
| 12 Hausangestellte | 173 | * | * | * | 229 | * | * |
| 13 Davon auf Arbeitssuche | * | * | * | * | * | 24 | 103 |
| Von den Erwerbspersonen sind: | | | | | | | |
| 14 Mitarbeitende Familienglieder | * | * | * | * | * | 391 | 393 |
| 15 Hausangestellte, Gewerbegehilfen ohne Angabe | * | * | * | * | * | 214 | * |
| | * | * | * | * | * | * | 141 |
| 45 Weibliche Nichterwerbspersonen | 3'798 | 4'414 | 5'364 | 6'151 | 7'263 | 8'086 | 8'675 |
| 46 Selbst. Nichterwerbstätige | 77 | 107 | 162 | 246 | 873 | * | * |
| 47 Dav. Rentnerinnen, Pensionierte | * | * | * | * | 838 | 1'515 | 2'056 |
| 48 Familienangehörige | 3'606 | 4'262 | 5'145 | 5'777 | 6'261 | 6'450 | * |
| 49 Hausfrauen ³ | * | * | * | * | 3'167 | * | 3'186 |
| 50 Studentinnen | * | * | * | * | 61 | 191 | * |
| In Ausbildung Stehende ab 15 Jahren | * | * | * | * | * | * | 715 |
| 51 Übrige Erwachsene | * | * | * | * | 59 | 3'199 | * |
| 52 Kinder unter 16 Jahren | * | * | * | * | 2'974 | 3'060 | * |
| Kinder unter 15 Jahren | * | * | * | * | * | * | 2'674 |
| 53 Erwerbslose in fremden Familien | 34 | 9 | 9 | 8 | 65 | 106 | * |
| 54 Erwachsene | * | * | * | * | 28 | 92 | * |
| 55 Kinder unter 16 Jahren | * | * | * | * | 37 | 14 | * |
| 56 Erwerbsl. Anstaltsinsassen | 81 | 36 | 48 | 120 | 64 | 15 | * |
| 57 Erwachsene | * | * | * | * | 20 | 3 | * |
| 58 Kinder unter 16 Jahren | * | * | * | * | 44 | 12 | * |
| Übrige Nichterwerbspersonen | * | * | * | * | * | * | 44 |

Quelle: Volkszählung

T_3.1_17

¹ Einschliesslich 705 in Teilzeit Erwerbstätige (Teilzeitbeschäftigte ohne Nebenerwerb)² Einschliesslich 1'280 in Teilzeit Erwerbstätige³ Im eigenen Haushalt arbeitend

Erwerbspersonen in der Wohnbevölkerung nach Branche, 1930 - 1990

| Erwerbsbranche | Jahr | | | | | | |
|--------------------------------------|----------------|-----------------|-----------------|----------------|---------------------|---------------------|--------|
| | 1930 | 1941 | 1950 | 1960 | 1970 | 1980 | 1990 |
| Erwerbspersonen Total | 4'436 | 4'874 | 6'018 | 7'575 | 10'243 ¹ | 12'988 ³ | 15'537 |
| Sektor 1 | 1'721 | 1'625 | 1'315 | 962 | 646 | 525 | 239 |
| 001 Landwirtschaft | . | . | . | 866 | 509 | 367 | 193 |
| 002 Gartenbau | . | 1'589 | 1272 | 38 | 68 | 95 | 35 |
| 003 Forstwirtschaft | . | 36 | 43 | 58 | 65 | 60 | 11 |
| 004 Fischerei | . | * | * | - | 4 | 3 | - |
| Sektor 2 | 1'758 | 2'050 | 3'074 | 4'349 | 5'797 | 6'641 | 5'387 |
| 011 Energie, u. Wasserversorg. | 17 | 34 | 64 | 90 | 128 | 132 | 163 |
| 012 Bergbau | 20 | 36 | 17 | 22 | 36 | 44 | - |
| 021 Herst. v. Nahrungsmitteln | * | 120 | 154 | 247 | 402 | 517 | 270 |
| 022 Herst. v. Getränken | * | * | 4 | 3 | 6 | 4 | 9 |
| 023 Herst. v. Tabakwaren | * | - | - | - | - | - | - |
| 024 Herst. v. Textilien | * | 260 | 333 | 319 | 230 | 197 | 71 |
| 025 Herst. v. Bekleidung u. Wäsche | * | 218 | 310 | 265 | 196 | 103 | 79 |
| 026 Holzbearb. u. -verarbeitung | * | 186 | 180 | 178 | 262 | 385 | 332 |
| 027 Herst. Papier u. Papierwaren | * | 2 | 4 | 1 | 1 | 3 | 1 |
| 028 Herst. graph. Erz. Verlagswesen | * | 18 | 27 | 54 | 92 | 227 | 210 |
| 029 Herst. Lederwaren u. Schuhen | 1'013 | 27 | 30 | 21 | 8 | 7 | 12 |
| 031 Herst. chem. Erzeugnisse | * | 17 | 70 | 65 | 62 | 80 | 47 |
| 032 Herst. Kunstst. - u. Kautschukw. | * | 1 | 1 | - | 182 | 175 | 65 |
| 033 Abbau u. Verarb. Steine, Erden | * | 212 | 183 | 154 | 277 | 308 | 332 |
| 034 Metallbe. u. -verarbeitung | * | 92 | 294 | 550 | 554 | 790 | 574 |
| 035 Maschinen- u. Fahrzeugbau | * | 55 | 466 | 1'213 | 1'917 | 2'415 | 795 |
| 036 Elektrotech. Feinmech. Optik | * | * | * | * | * | * | 797 |
| 037 Herst. Uhren, Bijouteriewaren | * | 3 | 3 | 2 | - | 2 | 5 |
| 038 Sonst. verarb. Gewerbe | * | 9 | 14 | 201 | 74 | 27 | 33 |
| 041 Bauhauptgewerbe (o. Stahlbau) | 708 | 760 | 920 | 964 | 1370 | 1225 | 956 |
| 042 Ausbaugewerbe | * | * | * | * | * | * | 636 |
| Sektor 3 | 957 | 1'185 | 1'602 | 2'260 | 3'770 | 5'720 | 8'742 |
| 051 Handel | * | 156 | 307 | 458 | 911 | 992 | 1'729 |
| 057 Gastgewerbe | 152 | 121 | 176 | 330 | 460 | 734 | 665 |
| 058 Reparaturgewerbe | * | * | * | * | * | * | 314 |
| 061 Bahnen | * | * | * | * | * | * | 22 |
| 062 Strassenverkehr | 96 | 179 | 147 | 154 | 282 | 432 | 263 |
| 063 Schifffahrt, Luftfahrt | * | * | * | * | * | * | 12 |
| 065 Verkehrs. Sped. Lagerh. Reiseb. | * | * | * | * | * | * | 64 |
| 066 Nachrichtenüberm. | * | . ⁴ | . ⁴ | . ⁴ | . ⁴ | . ⁴ | 182 |
| 071 Banken, Finanzgesellsch. | 181 | 21 | 24 | 96 | 342 | 502 | 940 |
| 072 Versicherungen | * | 4 | 9 | 24 | 76 | 105 | 133 |
| 073 Immobilien | * | * | * | * | 4 | 29 | 23 |
| 074 Vermietung, Leasing | * | * | * | * | * | * | 4 |
| 075 Berat. Plan. komm. D. Inform. | * | 44 | 77 | 175 | 335 | 1'011 | 1'670 |
| 076 Persönl. Dienstleistungen | 528 | 149 | 134 | 108 | 137 | 210 | 280 |
| 081 Unterrichtswesen | * | 71 | 91 | 128 | 279 | 396 | 615 |
| 082 Forsch. Entwicklung | * | * | * | * | * | * | 10 |
| 083 Gesundheitsw., Veterinärw. | * | 60 | 89 | 104 | 235 | 392 | 503 |
| 084 Umweltschutz | * | * | * | * | * | * | 32 |
| 085 Heime, Wohlfahrtspflege | * | * | 4 | 38 | 33 | 122 | 211 |
| 086 Kirchl. relig. Weltan. Vereinig. | * | 17 | 24 | 110 | 57 | 71 | 42 |
| 087 Dienstl. f. Allg. Interessenw. | * | * | * | * | * | * | 51 |
| 088 Kultur, Sport, Erholung | * | 2 | 6 | 16 | 37 | 94 | 116 |
| 089 Häusliche Dienste | * ⁵ | 237 | 378 | 377 | 313 | 232 | 113 |
| 091 Öffentl. Verwaltung | * | 124 | 136 | 142 | 269 | 398 | 748 |
| Unbekannte Tätigkeit | * | * | * | * | 1 | 19 | 990 |
| Arbeitslose | * | 14 ² | 27 ² | 4 | 29 | 83 | 179 |

Quelle: Volkszählung

T_3.1_18

¹ Einschliesslich 907 in Teilzeit Erwerbstätige (Teilzeitbeschäftigte ohne Nebenerwerb)² Einschliesslich Tagelöhner wechselnder Art³ Einschliesslich 1'533 in Teilzeit Erwerbstätige; Zuordnung zu den Erwerbsbranchen auf Grund der 1970er Klassifikation⁴ Im Strassenverkehr enthalten⁵ In persönl. Dienstleistungen enthalten

Weibliche Erwerbspersonen in der Wohnbevölkerung nach Branche, 1930 - 1990

| Erwerbsbranche | Jahr | | | | | | |
|--------------------------------------|-------|-------|----------------|-------|--------------------|--------------------|-------|
| | 1930 | 1941 | 1950 | 1960 | 1970 | 1980 | 1990 |
| Erwerbspersonen Total | 1'166 | 1'178 | 1'698 | 2'347 | 3'471 ¹ | 4'610 ³ | 5'892 |
| Sektor 1 | 221 | 153 | 138 | 93 | 174 | 134 | 29 |
| 001 Landwirtschaft | * | | | 92 | 160 | 106 | 21 |
| 002 Gartenbau | * | 153 | 138 | 1 | 12 | 27 | 8 |
| 003 Forstwirtschaft | * | - | - | - | 2 | 1 | - |
| 004 Fischerei | * | - | - | - | - | - | - |
| Sektor 2 | 439 | 500 | 721 | 1'011 | 1'238 | 1'543 | 1'208 |
| 011 Energie u. Wasserversorg. | - | - | 2 | 1 | 7 | 8 | 26 |
| 012 Bergbau | - | - | - | - | - | 2 | - |
| 021 Herst. v. Nahrungsmitteln | * | 8 | 22 | 79 | 157 | 221 | 100 |
| 022 Herst. v. Getränken | * | - | - | - | - | - | 2 |
| 023 Herst. v. Tabakwaren | * | - | - | - | - | - | - |
| 024 Herst. v. Textilien | * | 170 | 211 | 209 | 142 | 96 | 36 |
| 025 Herst. Bekleidung u. Wäsche | * | 132 | 190 | 194 | 140 | 82 | 57 |
| 026 Holzbearb. u. -verarbeitung | * | 5 | 1 | 3 | 34 | 86 | 43 |
| 027 Herst. Papier u. Papierwaren | * | - | 1 | 1 | 1 | 1 | 1 |
| 028 Herst. graph. Erz. Verlagswesen | * | 4 | 5 | 15 | 29 | 84 | 84 |
| 029 Herst. Lederwaren u. Schuhen | * | 2 | 2 | 4 | - | - | - |
| 031 Herst. chem. Erzeugnisse | 438 | 4 | 9 | 19 | 20 | 30 | 16 |
| 032 Herst. Kunstst. -u. Kautschukw. | * | - | - | - | 76 | 68 | 22 |
| 033 Abbau u. Verarb. Steine, Erden | * | 166 | 110 | 60 | 136 | 165 | 145 |
| 034 Metallbe. u. verarbeitung | * | 2 | 57 | 97 | 57 | 99 | 115 |
| 035 Maschinen- u. Fahrzeugbau | * | - | 99 | 250 | 357 | 544 | 196 |
| 036 Elektrotech. Feinmech. Optik | * | * | * | * | * | * | 240 |
| 037 Herst. Uhren, Bijouteriewaren | * | - | - | - | - | 1 | 4 |
| 038 Sonst. verarb. Gewerbe | * | 5 | 8 | 67 | 39 | 13 | 12 |
| 041 Bauhauptgewerbe (o. Stahlbau) | | | | | | | 53 |
| 042 Ausbaugewerbe | 1 | 2 | 4 | 12 | 43 | 43 | 56 |
| Sektor 3 | 506 | 524 | 833 | 1'241 | 2'043 | 2'901 | 4'243 |
| 051 Handel | * | 52 | 127 | 224 | 475 | 505 | 882 |
| 057 Gastgewerbe | 104 | 77 | 122 | 256 | 326 | 461 | 407 |
| 058 Reparaturgewerbe | * | * | * | * | * | * | 53 |
| 061 Bahnen | * | * | * | * | * | * | 5 |
| 062 Strassenverkehr | 7 | 7 | 21 | 25 | 42 | 130 | 40 |
| 063 Schifffahrt, Luftfahrt | * | * | * | * | * | * | 4 |
| 065 Verkehrs. Sped. Lagerh. Reiseb. | * | * | * | * | * | * | 45 |
| 066 Nachrichtenüberm. | * | 4 | 4 | 4 | 4 | 4 | 87 |
| 071 Banken, Finanzgesellsch. | 62 | 1 | 1 | 25 | 146 | 235 | 461 |
| 072 Versicherungen | * | - | - | 4 | 28 | 39 | 48 |
| 073 Immobilien | * | * | * | * | 1 | 12 | 12 |
| 074 Vermietung, Leasing | * | * | * | * | * | * | 2 |
| 075 Berat. Plan. komm. D. Inform. | * | 9 | 24 | 84 | 190 | 427 | 706 |
| 076 Persönl. Dienstleistungen | 333 | 94 | 90 | 50 | 77 | 110 | 191 |
| 081 Unterrichtswesen | * | 29 | 36 | 44 | 142 | 183 | 324 |
| 082 Forsch. Entwicklung | - | - | - | - | - | - | 5 |
| 083 Gesundheitsw., Veterinärw. | * | 23 | 38 | 53 | 147 | 260 | 365 |
| 084 Umweltschutz | * | * | * | * | * | * | 1 |
| 085 Heime, Wohlfahrtspflege | * | * | 3 | 24 | 23 | 92 | 152 |
| 086 Kirchl. relig. Weltan. Vereinig. | * | - | 1 | 74 | 33 | 38 | 16 |
| 087 Dienstl. f. Allg. Interessenw. | * | * | * | * | * | * | 30 |
| 088 Kultur, Sport, Erholung | * | - | 1 | 3 | 13 | 39 | 52 |
| 089 Häusliche Dienste | 5 | 230 | 365 | 371 | 305 | 224 | 99 |
| 091 Öffentl. Verwaltung | * | 2 | 4 | 4 | 95 | 146 | 256 |
| Unbekannte Tätigkeit | * | * | * | * | 1 | 8 | 309 |
| Arbeitslose | * | 1 | 6 ² | 2 | 15 | 24 | 103 |

Quelle: Volkszählung

T_3.1_19

¹ Einschliesslich 705 in Teilzeit Erwerbstätige (Teilzeitbeschäftigte ohne Nebenerwerb)

² Einschliesslich Tagelöhner wechselnder Art

³ Einschliesslich 1'280 in Teilzeit Erwerbstätige; Zuordnung zu den Erwerbsbranchen auf Grund der 1970er Klassifikation

⁴ Im Strassenverkehr enthalten

⁵ In persönl. Dienstleistungen enthalten

Ausländische Erwerbspersonen in der Wohnbevölkerung nach Branche, 1930 - 1990

| Erwerbsbranche | Jahr | | | | | | |
|--------------------------------------|----------------|----------------|----------------|----------------|--------------------|--------------------|-------|
| | 1930 | 1941 | 1950 | 1960 | 1970 | 1980 | 1990 |
| Erwerbspersonen Total | 870 | 810 | 1'416 | 2'313 | 3'986 ¹ | 5'533 ³ | 6'470 |
| Sektor 1 | 117 | 64 | 97 | 79 | 93 | 96 | 54 |
| 001 Landwirtschaft | * | | | 59 | 47 | 41 | 35 |
| 002 Gartenbau | * | 62 | 95 | 19 | 38 | 40 | 17 |
| 003 Forstwirtschaft | * | | | 1 | 8 | 15 | 2 |
| 004 Fischerei | * | 2 | 2 | - | - | - | - |
| Sektor 2 | 324 | 273 | 532 | 1'195 | 2'319 | 3'013 | 2'598 |
| 011 Energie, u. Wasserversorg. | * | * | * | 2 | 9 | 7 | 10 |
| 012 Bergbau | 4 | 5 | 5 | 4 | 18 | 23 | - |
| 021 Herst. v. Nahrungsmitteln | * | 20 | 33 | 118 | 241 | 318 | 212 |
| 022 Herst. v. Getränken | * | - | 1 | - | 3 | 2 | 2 |
| 023 Herst. v. Tabakwaren | * | - | - | - | - | - | - |
| 024 Herst. v. Textilien | * | 60 | 67 | 72 | 128 | 128 | 57 |
| 025 Herst. v. Bekleidung u. Wäsche | * | 36 | 56 | 65 | 84 | 53 | 43 |
| 026 Holzbearb. u. -verarbeitung | * | 16 | 17 | 43 | 91 | 163 | 138 |
| 027 Herst. Papier u. Papierwaren | * | - | 1 | 1 | - | 1 | - |
| 028 Herst. graph. Erz. Verlagswesen | | 2 | 4 | 9 | 21 | 55 | 61 |
| 029 Herst. Lederwaren u. Schuhe | 256 | 4 | 3 | 7 | 1 | 3 | 6 |
| 031 Herst. chem. Erzeugnisse | * | 7 | 16 | 30 | 42 | 47 | 29 |
| 032 Herst. Kunstst. - u. Kautschukw. | * | 1 | 1 | - | 47 | 59 | 25 |
| 033 Abbau u. Verarb. Steine, Erden | * | 31 | 29 | 39 | 100 | 129 | 180 |
| 034 Metallbe. u. -verarbeitung | * | 22 | 76 | 152 | 193 | 282 | 269 |
| 035 Maschinen- u. Fahrzeugbau | * | 14 | 147 | 373 | 755 | 1'125 | 319 |
| 036 Elektrotech. Feinmech. Optik | * | * | * | * | * | * | 404 |
| 037 Herst. Uhren, Bijouteriewaren | * | 2 | 1 | - | - | - | - |
| 038 Sonst. verarb. Gewerbe | * | 4 | 8 | 47 | 30 | 12 | 7 |
| 041 Bauhauptgewerbe (o. Stahlbau) | 64 | 49 | 67 | 233 | 556 | 606 | 579 |
| 042 Ausbaugewerbe | * | * | * | * | * | * | 257 |
| Sektor 3 | 429 | 467 | 783 | 1'039 | 1'564 | 2'382 | 3'299 |
| 051 Handel | * | 45 | 96 | 165 | 319 | 445 | 806 |
| 057 Gastgewerbe | 42 | 19 | 77 | 168 | 278 | 511 | 501 |
| 058 Reparaturgewerbe | * | * | * | * | * | * | 112 |
| 061 Bahnen | * | * | * | * | * | * | 12 |
| 062 Strassenverkehr | 20 | 24 | 15 | 24 | 71 | 121 | 91 |
| 063 Schifffahrt, Luftfahrt | * | * | * | * | * | * | 3 |
| 065 Verkehrs. Sped. Lagerh. Reiseb. | * | * | * | * | * | * | 22 |
| 066 Nachrichtenüberm. | * | * ⁴ | * ⁴ | * ⁴ | * ⁴ | * ⁴ | 23 |
| 071 Banken, Finanzgesellsch. | 67 | 9 | 5 | 22 | 66 | 108 | 213 |
| 072 Versicherungen | * | - | 1 | 1 | 12 | 26 | 43 |
| 073 Immobilien | * | * | * | * | 1 | 16 | 15 |
| 074 Vermietung, Leasing | * | * | * | * | * | * | 2 |
| 075 Berat. Plan. komm. D. Inform. | * | 14 | 26 | 58 | 122 | 392 | 568 |
| 076 Persönl. Dienstleistungen | 300 | 128 | 108 | 35 | 48 | 90 | 127 |
| 081 Unterrichtswesen | * | 31 | 38 | 54 | 148 | 147 | 187 |
| 082 Forsch. Entwicklung | * | * | * | * | * | * | 5 |
| 083 Gesundheitsw. Veterinärw. | * | 17 | 23 | 28 | 87 | 151 | 184 |
| 084 Umweltschutz | * | * | * | * | * | * | 9 |
| 085 Heime, Wohlfahrtspflege | * | * | 2 | 22 | 22 | 52 | 84 |
| 086 Kirchl. relig. Weltan. Vereinig. | * | 12 | 16 | 100 | 51 | 58 | 27 |
| 087 Dienstl. f. Allg. Interessenw. | * | * | * | * | * | * | 20 |
| 088 Kultur, Sport, Erholung | * | * | 3 | 10 | 19 | 27 | 41 |
| 089 Häusliche Dienste | * ⁵ | 95 | 304 | 299 | 253 | 168 | 73 |
| 091 Öffentl. Verwaltung | * | 73 | 69 | 53 | 67 | 70 | 131 |
| Unbekannte Tätigkeit | * | * | * | * | 1 | 7 | 446 |
| Arbeitslose | * | 6 ² | 4 ² | * | 9 | 35 | 73 |

Quelle: Volkszählung

T_3.1_20

¹ Einschliesslich 217 in Teilzeit Erwerbstätige (Teilzeitbeschäftigte ohne Nebenerwerb)² Einschliesslich Tagelöhner wechselnder Art³ Einschliesslich 386 in Teilzeit Erwerbstätige; Zuordnung zu den Erwerbsbranchen auf Grund der 1970er Klassifikation⁴ Im Strassenverkehr enthalten⁵ In persönl. Dienstleistungen enthalten

**Erwerbstätige Wohnbevölkerung
nach Branche und Geschlecht, 2000**

| Erwerbsbranche | NOGA | Total | Männlich | Weiblich |
|--|----------|---------------|---------------|--------------|
| Erwerbspersonen Total | | 18'746 | 10'731 | 8'015 |
| Sektor 1 | | 275 | 211 | 64 |
| Land- u. Forstwirtschaft, Jagd | 01,02 | 275 | 211 | 64 |
| Sektor 2 | | 5'892 | 4'373 | 1'519 |
| Bergbau u. Gewinnung von Steinen u. Erden | 10-14 | 38 | 32 | 6 |
| Verarbeitendes Gewerbe; Industrie | 15-37 | 4'062 | 2'757 | 1'305 |
| Energie- u. Wasserversorgung | 40,41 | 131 | 107 | 24 |
| Baugewerbe | 45 | 1'661 | 1'477 | 184 |
| Sektor 3 | | 12'579 | 6'147 | 6'432 |
| Handel; Reparatur v. Automobilen u. Gebrauchsgütern | 50,51,52 | 1'614 | 866 | 748 |
| Gastgewerbe | 55 | 580 | 227 | 353 |
| Verkehr u. Nachrichtenübermittlung | 60-64 | 546 | 328 | 218 |
| Kredit u. Versicherungsgewerbe | 65,66,67 | 1'243 | 680 | 563 |
| Immobilienwesen; Vermietung; Informatik; Forschung u. Entwicklung; Erbringung v. Dienstleistungen f. Unternehmen | 70-74 | 2'307 | 1'299 | 1'008 |
| Öffentliche Verwaltung; Landesverteidigung; Sozialversicherung | 75 | 873 | 513 | 360 |
| Unterrichtswesen | 80 | 690 | 290 | 400 |
| Gesundheits- u. Sozialwesen | 85 | 942 | 188 | 754 |
| Dienstleistungen | 90-93 | 510 | 199 | 311 |
| Private Haushalte | 95 | 109 | 34 | 75 |
| Exterritoriale Organisationen u. Körperschaften | 99 | 30 | 26 | 4 |
| ohne Angabe | | 2'578 | 1'277 | 1'301 |
| Erwerbslose | | 557 | 220 | 337 |

Quelle: Volkszählung

T_3.1_21

Erwerbstätige Wohnbevölkerung Binnen- und Auslandspendler, 1970 - 2000

| Jahr | Liechten- stein | Vaduz | Triesen | Balzers | Triesen- berg | Schaan | Planken | Eschen | Mauren | Gamprin | Ruggell | Schellen- berg |
|------------------------------|--------------------|-------|---------|---------|------------------|--------|---------|--------|--------|---------|---------|-------------------|
| 1970 | | | | | | | | | | | | |
| Erwerbstätige | 10'214 | 1'896 | 1'240 | 1'237 | 834 | 2'031 | 73 | 1'011 | 905 | 320 | 414 | 253 |
| Nichtpendler | 6'695 | 1'538 | 632 | 877 | 466 | 1'562 | 29 | 610 | 461 | 172 | 214 | 134 |
| <i>Pendler</i> | ↔ 3'519 | 1'397 | 188 | 316 | 29 | 1'000 | 6 | 305 | 123 | 109 | 32 | 14 |
| <i>in andere Gemeinden</i> | ↔ 3'151 | 318 | 566 | 238 | 352 | 409 | 41 | 379 | 412 | 139 | 180 | 117 |
| <i>aus anderen Gemeinden</i> | ↔ 3'151 | 1'357 | 146 | 194 | 13 | 940 | 3 | 283 | 91 | 100 | 12 | 12 |
| <i>ins Ausland</i> | ↔ 368 | 40 | 42 | 122 | 16 | 60 | 3 | 22 | 32 | 9 | 20 | 2 |
| 1980 | | | | | | | | | | | | |
| Erwerbstätige | 12'905 | 2'421 | 1'557 | 1'518 | 1'040 | 2'472 | 121 | 1'361 | 1'203 | 396 | 523 | 293 |
| Nichtpendler | 7'236 | 1'810 | 639 | 950 | 593 | 1'628 | 35 | 628 | 461 | 165 | 204 | 123 |
| <i>Pendler</i> | ↔ 5'669 | 611 | 918 | 568 | 447 | 844 | 86 | 733 | 742 | 231 | 319 | 170 |
| <i>in andere Gemeinden</i> | ↔ 4'944 | 484 | 828 | 429 | 418 | 718 | 83 | 681 | 658 | 206 | 282 | 157 |
| <i>aus anderen Gemeinden</i> | ↔ 4'944 | 2'151 | 220 | 382 | 53 | 1'316 | 4 | 332 | 167 | 259 | 49 | 11 |
| <i>ins Ausland</i> | ↔ 725 | * | * | * | * | * | * | * | * | * | * | * |
| 1990 | | | | | | | | | | | | |
| Erwerbstätige ¹ | 15'270 | 2'637 | 1'985 | 1'969 | 1'190 | 2'773 | 149 | 1'585 | 1'380 | 535 | 696 | 371 |
| Nichtpendler | 6'849 | 1'705 | 644 | 1'021 | 497 | 1'531 | 26 | 593 | 415 | 147 | 189 | 81 |
| <i>Pendler</i> | ↔ 8'120 | 3'142 | 727 | 697 | 158 | 1'903 | 19 | 554 | 331 | 334 | 213 | 42 |
| <i>in andere Gemeinden</i> | ↔ 6'971 | 692 | 1'134 | 735 | 616 | 1'009 | 111 | 847 | 814 | 340 | 427 | 246 |
| <i>aus anderen Gemeinden</i> | ↔ 6'971 | 2'976 | 566 | 499 | 90 | 1'729 | 7 | 435 | 215 | 293 | 146 | 15 |
| <i>ins Ausland</i> | ↔ 1'149 | 166 | 161 | 198 | 68 | 174 | 12 | 119 | 116 | 41 | 67 | 27 |
| Arbeitsort unbekannt | 299 | 74 | 44 | 15 | 9 | 59 | - | 26 | 35 | 7 | 13 | 17 |
| 2000 | | | | | | | | | | | | |
| Erwerbstätige ⁴ | 18'189 | 2'773 | 2'450 | 2'320 | 1'437 | 3'226 | 189 | 1'941 | 1'795 | 658 | 920 | 480 |
| Nichtpendler | 6'758 | 1'548 | 739 | 990 | 463 | 1'441 | 28 | 609 | 487 | 159 | 207 | 87 |
| <i>Pendler</i> | ↔ 9'631 | 3'592 | 862 | 728 | 171 | 2'078 | 25 | 812 | 524 | 513 | 244 | 82 |
| <i>in andere Gemeinden</i> | ↔ 8'355 | 781 | 1'302 | 912 | 734 | 1'243 | 132 | 1'012 | 997 | 405 | 551 | 286 |
| <i>aus anderen Gemeinden</i> | ↔ 8'355 | 3'438 | 688 | 516 | 106 | 1'865 | 10 | 662 | 400 | 472 | 164 | 34 |
| <i>ins Ausland</i> | ↔ 1'276 | 154 | 174 | 212 | 65 | 213 | 15 | 150 | 124 | 41 | 80 | 48 |
| Arbeitsort unbekannt | 1'800 | 290 | 235 | 206 | 175 | 329 | 14 | 170 | 187 | 53 | 82 | 59 |

Quelle: Volkszählung

T_3.1_22

Erwerbstätige Auslandspendler Wegpendler und Zupendler, 1960 - 2000

| Jahr | Wegpendler nach | | | | Zupendler von | | | |
|------|-----------------|------------|-------------------|--------|---------------|--------------------|--------------------|--------|
| | Schweiz | Österreich | Anderer Länder | Gesamt | Schweiz | Österreich | Anderen Ländern | Gesamt |
| 1960 | 175 | 4 | - | 179 | * | 1'700 ³ | * | * |
| 1970 | 359 | 9 | - | 368 | 572 | 2'029 ² | - | 2'601 |
| 1980 | * | * | * | 733 | 945 | 2'352 | - | 3'279 |
| 1990 | 1'126 | 18 | 7 | 1'151 | 2'213 | 4'672 | - | 6'885 |
| 2000 | 1'251 | 23 | 2 | 1'276 | 4'762 | 6'136 | 294 | 11'192 |

Quelle: Volkszählung

T_3.1_23

¹ Mit 6 und mehr Arbeitsstunden pro Woche² Schätzung³ Quelle: Österreichische Volkszählung⁴ Mit 1 und mehr Arbeitsstunden pro Woche, frühere Zählungen 6 und mehr

3.2 Arbeitsmarkt

- **Arbeitslose und Arbeitslosenquote**
- **Stellensuchende und offene Stellen**

„kurz & bündig“

Jahresdurchschnitt 2006:

Arbeitslose 562

Arbeitslosenquote 3.2%

Stellensuchende 784

**Arbeitslosenquote
1997 - 2006**

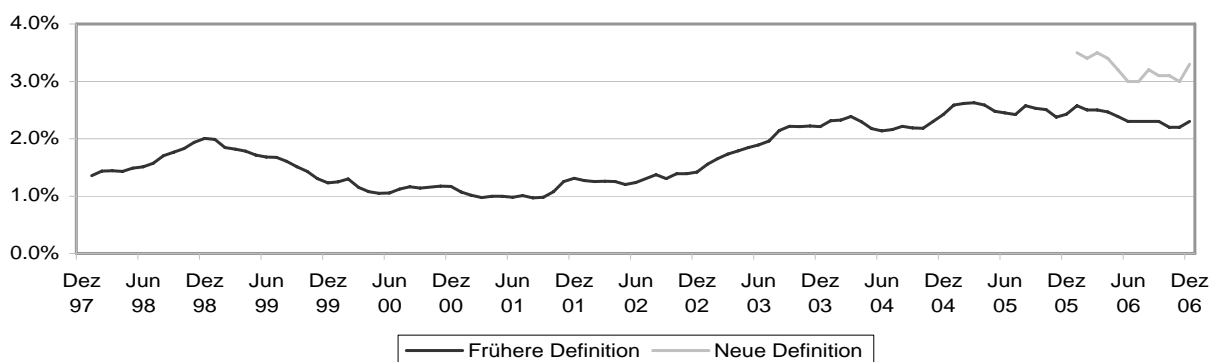

Quelle: Arbeitslosenstatistik

A_3.2_01

**Arbeitslose und Arbeitslosenquote
nach neuer und früherer Definition, 1990 - 2006**

| | Arbeitslose gemäss neuer Definition Jahresdurchschnitt | Arbeitslosenquote gemäss neuer Definition Jahresdurchschnitt | Arbeitslose gemäss früherer Definition Jahresdurchschnitt | Arbeitslose im Verhältnis zu den Beschäftigten ¹ Jahresdurchschnitt |
|------|--|--|---|--|
| 1990 | . | . | 19 | . |
| 1991 | . | . | 67 | . |
| 1992 | . | . | 145 | . |
| 1993 | . | . | 232 | . |
| 1994 | . | . | 267 | . |
| 1995 | . | . | 202 | . |
| 1996 | . | . | 267 | . |
| 1997 | . | . | 313 | . |
| 1998 | . | . | 377 | 1.6% |
| 1999 | . | . | 393 | 1.6% |
| 2000 | . | . | 283 | 1.1% |
| 2001 | . | . | 287 | 1.1% |
| 2002 | . | . | 376 | 1.3% |
| 2003 | . | . | 568 | 2.0% |
| 2004 | . | . | 662 | 2.3% |
| 2005 | . | . | 750 | 2.5% |
| 2006 | 562 | 3.2% | 708 | 2.4% |

Quelle: Arbeitslosenstatistik

T_3.2_01

¹Arbeitslosenquote gemäss früherer Definition

**Arbeitslose
nach Alter, Herkunft und Geschlecht, 31.12. 2006**

| | Total | | Männer | | Frauen | |
|--|------------|---------------|------------|---------------|------------|---------------|
| Total | 584 | 100.0% | 298 | 100.0% | 286 | 100.0% |
| Nach Alter | | | | | | |
| 15-24 Jahre | 121 | 20.7% | 59 | 19.8% | 62 | 21.7% |
| 25-49 Jahre | 328 | 56.2% | 162 | 54.4% | 166 | 58.0% |
| 50+ Jahre | 135 | 23.1% | 77 | 25.8% | 58 | 20.3% |
| Nach Staatsbürgerschaft und Aufenthaltsstatus | | | | | | |
| Liechtensteiner | 261 | 44.7% | 141 | 47.3% | 120 | 42.0% |
| Ausländer | 323 | 55.3% | 157 | 52.7% | 166 | 58.0% |
| Davon | | | | | | |
| Niedergelassene | 180 | 30.8% | 89 | 29.9% | 91 | 31.8% |
| Jahresaufenthalter | 140 | 24.0% | 67 | 22.5% | 73 | 25.5% |
| Kurzaufenthalter | 2 | 0.3% | - | 0.0% | 2 | 0.7% |
| Übrige | 1 | 0.2% | 1 | 0.3% | - | 0.0% |
| Nach Erwerbsstatus | | | | | | |
| Ganzarbeitslose | 454 | 77.7% | 265 | 88.9% | 189 | 66.1% |
| Teilweise Arbeitslose | 130 | 22.3% | 33 | 11.1% | 97 | 33.9% |

Quelle: Arbeitslosenstatistik

T_3.2_02

**Arbeitslose
nach Wirtschaftszweig, 31.12.2006**

| Branche | Total | Männer | Frauen |
|---|------------|------------|------------|
| Total | 584 | 298 | 286 |
| Sektor 1 | 9 | 6 | 3 |
| 01-05 Land- und Forstwirtschaft, Jagd | 9 | 6 | 3 |
| Sektor 2 | 165 | 100 | 65 |
| 14 Bergbau, Gewinnung Steine und Erden | - | - | - |
| 15-16 Herstellung Nahrungsmittel, Getränke; Tabakverarbeitung | 19 | 12 | 7 |
| 17-18 Herstellung Textilien und Bekleidung | 5 | 3 | 2 |
| 20 Be- und Verarbeitung Holz (ohne Herstellung Möbel) | 5 | 5 | - |
| 21-22 Papier-, Verlags- und Druckgewerbe | 5 | 3 | 2 |
| 24 Chemische Industrie | 3 | - | 3 |
| 25 Herstellung Gummi- und Kunststoffwaren | 1 | 1 | - |
| 26 Herstellung sonst. Produkte aus nichtmetall. Mineralien | 15 | 6 | 9 |
| 27-28 Erzeugung u. Bearbeitung Metall; Herstell. Metallerzeugn. | 25 | 19 | 6 |
| 29 Maschinenbau | 14 | 8 | 6 |
| 30-33 Herstell. elektr./elektron. Geräte; Feinmechanik, Optik | 32 | 8 | 24 |
| 34-35 Fahrzeugbau | 5 | 4 | 1 |
| 36-37 Sonstiges verarbeitendes Gewerbe | 3 | 2 | 1 |
| 40-41 Energie- und Wasserversorgung | - | - | - |
| 45 Baugewerbe | 33 | 29 | 4 |
| Sektor 3 | 254 | 99 | 155 |
| 50-52 Handel, Reparatur | 41 | 17 | 24 |
| 55 Gastgewerbe | 33 | 9 | 24 |
| 60-64 Verkehr, Nachrichtenübermittlung | 13 | 9 | 4 |
| 65-67 Kredit- und Versicherungsgewerbe | 12 | 3 | 9 |
| 70-74 (ohne 7411/12) Immobilien, Informatik, Dienstleist. für Unternehmen | 52 | 20 | 32 |
| 7411/7412 Rechtsberatung, Treuhandwesen | 14 | 2 | 12 |
| 75 Öffentliche Verwaltung | 38 | 19 | 19 |
| 80 Unterrichtswesen | 9 | 5 | 4 |
| 85 Gesundheits- und Sozialwesen | 18 | 8 | 10 |
| 90-93 Erbringung sonstiger Dienstleistungen | 19 | 6 | 13 |
| 95 Private Haushalte | 5 | 1 | 4 |
| 99 Exterritoriale Organisationen / Zollämter | - | - | - |
| Keine Angabe | 156 | 93 | 63 |

Quelle: Arbeitslosenstatistik

T_3.2_03

**Arbeitslose
nach Berufsgruppe, 31.12.2006**

| Berufsgruppe | Total | Männer | Frauen |
|---|------------|------------|------------|
| Total | 584 | 298 | 286 |
| 11 Land- und Forstwirtschaft, Tierzucht | 10 | 8 | 2 |
| 21 Lebens-/Genussmittelherstellung und -verarbeitung | 11 | 9 | 2 |
| 22 Textil- und Lederherstellung und -verarbeitung | 8 | 4 | 4 |
| 23 Keramik- und Glasverarbeitung | - | - | - |
| 24 Metallverarbeitung und Maschinenbau | 31 | 29 | 2 |
| 25 Elektrotechnik, Elektronik, Uhrenindustrie, Fahrzeug- und Gerätebau sowie -unterhalt | 44 | 33 | 11 |
| 26 Holzverarbeitung, Papierherstellung und -verarbeitung | - | - | - |
| 27 Graphische Industrie | 6 | 3 | 3 |
| 28 Chemie- und Kunststoffverfahren | - | - | - |
| 29 Übrige be- und verarbeitende Berufe | 75 | 34 | 41 |
| 31 Ingenieurberufe | 3 | 2 | 1 |
| 32 Techniker | 2 | 2 | - |
| 33-34 Technische Zeichner und Fachkräfte | 5 | 5 | - |
| 35 Maschinisten | 13 | 13 | - |
| 36 Informatik | 3 | 2 | 1 |
| 41 Baugewerbe | 38 | 36 | 2 |
| 42 Bergbau, Stein- und Baustoffherstellung sowie -verarbeitung | - | - | - |
| 51 Handel und Verkauf | 38 | 13 | 25 |
| 52 Werbung, Marketing, Tourismus und Treuhand | 4 | 3 | 1 |
| 53 Transport und Verkehr | 13 | 11 | 2 |
| 54 Post- und Fernmeldewesen | 1 | - | 1 |
| 61 Gastgewerbe und Hauswirtschaft | 55 | 15 | 40 |
| 62 Reinigung, Hygiene, Körperpflege | 43 | 13 | 30 |
| 71 Unternehmer, Direktoren und leitende Beamte | 2 | - | 2 |
| 72 Kaufmännische und administrative Berufe | 69 | 11 | 58 |
| 73 Bank- und Versicherungsgewerbe | 3 | 3 | - |
| 74 Sicherheits- und Ordnungspflege | 2 | 1 | 1 |
| 75 Rechtswesen | - | - | - |
| 81 Medienschaffende und verwandte Berufe | 7 | 6 | 1 |
| 82 Künstlerische Berufe | 4 | 2 | 2 |
| 83-84 Unterricht, Bildung, Seelsorge und Fürsorge | 17 | 6 | 11 |
| 85 Sozial-, Geistes- und Naturwissenschaften | 1 | 1 | - |
| 86 Gesundheitswesen | 15 | 4 | 11 |
| 87 Sport und Unterhaltung | 3 | 3 | - |
| 91 Dienstleistungsberufe, wenn nicht anderswo | 7 | 3 | 4 |
| 92-93 Übrige Berufe | 36 | 20 | 16 |
| Keine Angabe | 15 | 3 | 12 |

Quelle: Arbeitslosenstatistik

T_3.2_04

Stellensuchende und offene Stellen
Jahresdurchschnitt, 1998 - 2006

| Jahr | Stellen- suchende | Männer | Frauen | Offene Stellen |
|------|----------------------|--------|--------|-------------------|
| 1998 | 433 | 227 | 206 | 40 |
| 1999 | 458 | 237 | 220 | 77 |
| 2000 | 346 | 182 | 163 | 38 |
| 2001 | 327 | 166 | 161 | 44 |
| 2002 | 423 | 216 | 208 | 54 |
| 2003 | 626 | 320 | 306 | 38 |
| 2004 | 726 | 382 | 344 | 38 |
| 2005 | 825 | 425 | 400 | 75 |
| 2006 | 784 | 407 | 378 | 79 |

Quelle: Arbeitslosenstatistik

T_3.2_05

3.3 Löhne und Gehälter

- **Erwerbseinkommen der AHV-Versicherten**

„kurz & bündig“

2006:
Erwerbseinkommen der AHV-Versicherten 2.3 Mrd. CHF

**Erwerbseinkommen
der AHV-Versicherten, 1954 - 2006**

| Jahr | Total Erwerb ¹ Mio. CHF | Selbständiger Erwerb Mio. CHF | % vom Total Erwerb | Unselbständiger Erwerb Mio. CHF | % vom Total Erwerb |
|-------------------|--|-------------------------------------|--------------------------|---------------------------------------|--------------------------|
| 1954 | 28.7 | 7.5 | 26.3 | 21.2 | 73.7 |
| 1960 | 56.7 | 13.6 | 24.0 | 43.1 | 76.0 |
| 1961 | 69.0 | 14.7 | 21.3 | 54.3 | 78.8 |
| 1962 | 76.4 | 14.6 | 19.1 | 61.8 | 80.9 |
| 1963 | 84.2 | 15.3 | 18.2 | 68.9 | 81.8 |
| 1964 | 96.4 | 18.5 | 19.2 | 77.9 | 80.8 |
| 1965 | 103.6 | 16.9 | 16.3 | 86.7 | 83.7 |
| 1966 | 125.1 | 21.3 | 17.0 | 103.8 | 83.0 |
| 1967 | 131.6 | 21.4 | 16.3 | 110.2 | 83.7 |
| 1968 | 150.8 | 23.2 | 15.4 | 127.6 | 84.6 |
| 1969 | 161.7 | 26.3 | 16.2 | 135.4 | 83.8 |
| 1970 | 194.4 | 30.0 | 15.4 | 164.5 | 84.6 |
| 1971 | 243.7 | 29.4 | 12.1 | 214.3 | 87.9 |
| 1972 | 267.4 | 37.0 | 13.8 | 230.5 | 86.2 |
| 1973 | 312.8 | 41.9 | 13.4 | 270.9 | 86.6 |
| 1974 | 368.0 | 49.5 | 13.4 | 318.6 | 86.6 |
| 1975 | 371.2 | 49.2 | 13.3 | 322.0 | 86.8 |
| 1976 | 391.2 | 46.3 | 11.8 | 344.9 | 88.2 |
| 1977 | 437.7 | 42.4 | 9.7 | 395.2 | 90.3 |
| 1978 | 452.8 | 45.9 | 10.1 | 406.9 | 89.9 |
| 1979 | 503.4 | 51.6 | 10.3 | 451.7 | 89.7 |
| 1980 | 549.5 | 46.6 | 8.5 | 503.0 | 91.5 |
| 1981 | 568.9 | 51.3 | 9.0 | 517.7 | 91.0 |
| 1982 | 635.1 | 56.0 | 8.8 | 579.1 | 91.2 |
| 1983 | 650.6 | 57.2 | 8.8 | 593.5 | 91.2 |
| 1984 | 698.7 | 55.0 | 7.9 | 643.7 | 92.1 |
| 1985 | 740.7 | 54.1 | 7.3 | 686.5 | 92.7 |
| 1986 | 809.6 | 57.7 | 7.1 | 751.9 | 92.9 |
| 1987 | 840.5 | 59.9 | 7.1 | 780.6 | 92.9 |
| 1988 | 943.7 | 62.1 | 6.6 | 881.6 | 93.4 |
| 1989 | 1'010.7 | 63.8 | 6.3 | 947.0 | 93.7 |
| 1990 | 1'092.7 | 63.7 | 5.8 | 1'029.0 | 94.2 |
| 1991 | 1'165.1 | 61.5 | 5.3 | 1'103.5 | 94.7 |
| 1992 | 1'214.4 | 63.5 | 5.2 | 1'151.0 | 94.8 |
| 1993 | 1'262.7 | 64.7 | 5.1 | 1'197.9 | 94.9 |
| 1994 | 1'303.3 | 57.1 | 4.4 | 1'246.2 | 95.6 |
| 1995 | 1'409.8 | 62.7 | 4.5 | 1'347.1 | 95.6 |
| 1996 | 1'401.0 | 62.1 | 4.4 | 1'338.9 | 95.6 |
| 1997 | 1'469.4 | 62.5 | 4.3 | 1'406.9 | 95.8 |
| 1998 | 1'572.6 | 61.8 | 3.9 | 1'510.7 | 96.1 |
| 1999 | 1'832.4 | 82.7 | 4.5 | 1'749.7 | 95.5 |
| 2000 | 1'867.1 | 77.2 | 4.1 | 1'789.9 | 95.9 |
| 2001 | 1'988.6 | 85.3 | 4.3 | 1'903.4 | 95.7 |
| 2002 | 2'063.0 | 89.4 | 4.3 | 1'973.6 | 95.7 |
| 2003 ² | 2'020.3 | 85.4 | 4.2 | 1'934.9 | 95.8 |
| 2004 | 2'083.4 | 94.4 | 4.5 | 1'989.1 | 95.5 |
| 2005 | 2'199.5 | 99.1 | 4.5 | 2'100.4 | 95.5 |
| 2006 | 2'332.5 | 102.8 | 4.4 | 2'229.7 | 95.6 |

Quelle: Jahresbericht Alters- und Hinterlassenenversicherung

T_3.3_01

¹ Erwerbseinkommen der im Inland beschäftigten AHV-pflichtigen Personen (erwerbstätige Wohnbevölkerung abzüglich Wegpendler zuzüglich Zupendler) sowie die zur Berechnung der AHV-Beiträge verwendeten Einkommen der nicht erwerbstätigen und der freiwillig AHV-Versicherten.

² Rückgang teilweise auf Grund des geänderten Lohnabrechnungsverfahrens

4 VOLKSWIRTSCHAFT UND PREISE

4.1 VOLKSWIRTSCHAFTLICHE GESAMTRECHNUNG

- Bruttoinlandsprodukt
- Bruttowertschöpfung
- Bruttonationaleinkommen

4.2 AUSSENHANDEL

- Direktimporte von Waren
- Direktexporte von Waren

4.3 MOTORISIERUNG IM STRASSENVERKEHR

- Motorfahrzeugbestand
- In Verkehr gesetzte neue Motorfahrzeuge

4.4 BAUTÄTIGKEIT

- Bewilligtes Bauvolumen
- Projektierte Baukosten

4.5 TEUERUNG, PREISE, ZINSEN

- Schweizerischer Landesindex der Konsumentenpreise
- Zürcher Index der Wohnbaupreise
- Mietpreise in Liechtenstein
- Zinskonditionen in Liechtenstein

4 VOLKSWIRTSCHAFT UND PREISE

Bruttoinlandsprodukt liegt bei 4.6 Mrd. CHF

Das Bruttoinlandsprodukt beläuft sich gemäss der Volkswirtschaftlichen Gesamtrechnung Liechtensteins für das Jahr 2005 auf rund 4.6 Mrd. CHF. Das Bruttoinlandsprodukt (BIP) misst die Produktionsleistung und stellt einen wichtigen Indikator für die Wirtschaftsentwicklung dar. Gegenüber dem Jahr 2004 hat sich das BIP um 6.0% erhöht. Da knapp die Hälfte der in Liechtenstein beschäftigten Personen im Ausland wohnen, tragen die Zupendler wesentlich zur Produktion der liechtensteinischen Volkswirtschaft bei.

Bruttonationaleinkommen hat sich stark erhöht

Das Bruttonationaleinkommen der liechtensteinischen Volkswirtschaft ist im Jahr 2005 mit einem Plus von 9.5% gegenüber dem Vorjahr kräftig angestiegen und erreichte einen Wert von 3.9 Mrd. CHF. Das Bruttonationaleinkommen (BNE) ist ein Indikator für die Einkommensentwicklung einer Volkswirtschaft und umfasst neben den Einkommen der Bevölkerung auch jene der Unternehmen und des Staates. Zum kräftigen Anstieg des Bruttonationaleinkommens im Jahr 2005 haben insbesondere die höheren Betriebsüberschüsse der Unternehmen und die Vermögenseinkommen beigetragen.

Maschinen und elektronische Erzeugnisse sind die wichtigsten Exportwaren

Die wichtigsten Warengruppen unter den liechtensteinischen Direktexporten waren im Jahr 2006 die Maschinen und elektronischen Erzeugnisse. Ihr Exportvolumen belief sich auf 1.2 Mrd. CHF, was einem Drittel der gesamten direkten Warenexporte von 3.6 Mrd. CHF entspricht. Gewichtige Exportwaren waren auch die Metallwaren mit einem Volumen von 0.6 Mrd. CHF und die Fahrzeugteile mit 0.3 Mrd. CHF. Diese Exportzahlen stammen aus der Statistik der Oberzolldirektion und umfassen die an den schweizerischen Grenzzollstellen erfassten Ausfuhren mit Liechtenstein als Herkunftsland. Die Warenexporte von Liechtenstein in die Schweiz sind aufgrund des gemeinsamen Zollgebietes nicht enthalten.

Motorfahrzeugbestand beläuft sich auf 32'000 Fahrzeuge

Mitte 2007 erreichte die Zahl der registrierten Motorfahrzeuge in Liechtenstein 31'900 Fahrzeuge. Rund 24'400 dieser Fahrzeuge waren Personenwagen.

Entwicklung des BIP und des BNE seit 1998 - Absolut

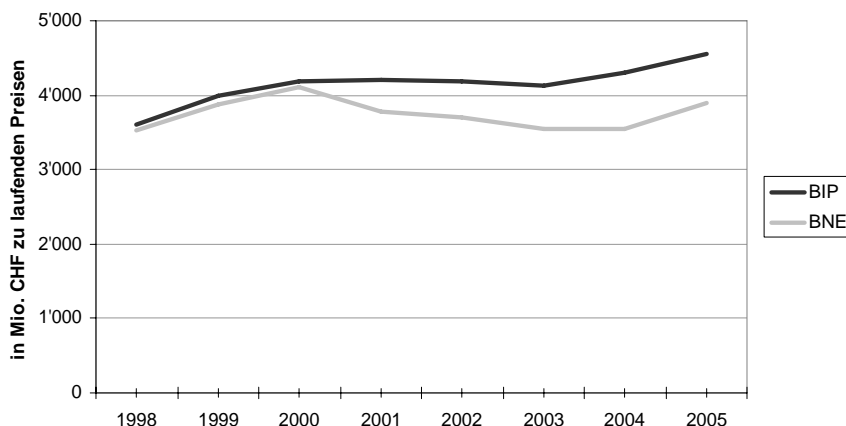

Quelle: Volkswirtschaftliche Gesamtrechnung

A_4.0_01

METHODEN UND DATENQUELLEN

- Bankstatistik** Siehe Methoden und Datenquellen im Kapitel 5 „Wirtschaftsbereiche“.
- Baustatistik** Die Angaben für die Baustatistik übernimmt die amtliche Statistik vom Hochbauamt. Das Hochbauamt erfasst diese Daten im Zuge des Baubewilligungsverfahrens. Die Publikationen der Baustatistik enthalten Angaben zu den bewilligten Hochbauten sowie den privaten Tiefbauten (Privatstrassen und Parkplätze). Tiefbauvorhaben der öffentlichen Hand sind nicht enthalten. Werden in einer Baubewilligung mehrere Gebäude oder ein Gebäude mit Komponenten verschiedener Baukategorien gleichzeitig bewilligt, so wird jedes Gebäude bzw. jede Komponente separat erfasst.
- In Verkehr gesetzte neue Motorfahrzeuge** Die Statistik „In Verkehr gesetzte neue Motorfahrzeuge“ basiert auf der Datenbank der liechtensteinischen Motorfahrzeugkontrolle (MFK). Darin sind alle im Referenzjahr bei der MFK eingelösten neuen Fahrzeuge erfasst.
- Motorfahrzeugstatistik** Die Statistik über den Bestand der Motorfahrzeuge basiert auf der Datenbank der liechtensteinischen Motorfahrzeugkontrolle (MFK). Darin sind alle am Stichtag in Verkehr stehenden Fahrzeuge enthalten.
- Regionalstatistik der Oberzolldirektion** Liechtenstein bildet mit der Schweiz ein einheitliches Zoll- und Währungsgebiet. Der Handelsverkehr Liechtensteins mit der und über die Schweiz wird in der Regionalstatistik der Oberzolldirektion nicht erfasst.
- Schweizerischer Landesindex der Konsumentenpreise** Die Preisentwicklung der für die privaten Haushalte bedeutsamen Waren und Dienstleistungen bewegt sich in der Regel in einem ähnlichen Rahmen wie in der Schweiz. Deshalb wird für die Beurteilung der Teuerung der vom Schweizer Bundesamt für Statistik (BFS) für die Schweiz errechnete Landesindex der Konsumentenpreise für Liechtenstein übernommen. Der schweizerische Landesindex der Konsumentenpreise wird vom Bundesamt für Statistik in Neuchâtel monatlich publiziert. Der Mietpreisindex ist ein Teil des Landesindex der Konsumentenpreise. Detailindizes sowie weitere Erläuterungen sind beim BFS erhältlich. Der Konsumentenpreisindex zeigt die Preisentwicklung der für die privaten Haushalte bedeutsamen Waren und Dienstleistungen. Er gibt an, in welchem Umfang die Lebenshaltung infolge von Preisänderungen dieser Güter teurer oder billiger geworden ist, wobei diese Preisänderungen unbeeinflusst sind durch Veränderungen der Güterqualitäten oder durch Änderungen im Konsumverhalten.

METHODEN UND DATENQUELLEN

- Volkswirtschaftliche Gesamtrechnung** Die Volkswirtschaftliche Gesamtrechnung Liechtensteins (VGR FL) besteht aus fünf Konten, welche die Produktionsseite und die Einkommensseite der liechtensteinischen Volkswirtschaft beschreiben. Die Berechnungsweise der einzelnen Transaktionen stützt sich auf das Europäische System Volkswirtschaftlicher Gesamtrechnungen (ESVG 95) ab. Das Produktionskonto, das Einkommensentstehungskonto und das Einkommensverteilungskonto entsprechen in ihrer Gliederung sowie inhaltlich den ersten drei Konten des Europäischen Systems Volkswirtschaftlicher Gesamtrechnungen (ESVG 95). Als Saldi dieser Konten resultieren drei wichtige volkswirtschaftliche Grössen: das Inlandsprodukt bzw. die Wertschöpfung, der Betriebsüberschuss und das Nationaleinkommen. Das Nationaleinkommenskonto und das Volkseinkommenskonto stellen eine Besonderheit der VGR FL dar und lehnen sich an das frühere OECD-Kontensystem an.
- Zürcher Index der Wohnbaupreise** Der Zürcher Index der Wohnbaupreise wird von der Statistik der Stadt Zürich erhoben und mit Stand 1. April herausgegeben. Die Detailindizes nach Baukostenplan-Nummer (Schweizer Norm 506 500) sowie weitere Erläuterungen sind beim Herausgeber erhältlich. Erstmals wurden im Jahr 1932 Zürcher Baupreisindizes veröffentlicht, und zwar unter der Bezeichnung Zürcher Index der Wohnbaukosten. Seither ist der Index, der seit April 2006 Zürcher Index der Wohnbaupreise heisst, mehrmals revidiert und jeweils auf eine neue Basis gestellt worden; letztmals im April 2005. Der Zürcher Index ist ein Preisindex und nicht ein Kostenindex, wie sein alter Name vermuten liess. Im Preisindex sind im Gegensatz zum Kostenindex auch allfällige Gewinne oder Verluste der Bauunternehmen enthalten. Der Baupreisindex gibt Auskunft über die von den Bauherren für den Bau des Indexhauses zu bezahlenden Preise.

GLOSSAR

- Betriebsüberschuss brutto (B.2g)** Der Betriebsüberschuss ist ein Mass für das Ergebnis der Produktions-tätigkeit der gebietsansässigen produzierenden Einheiten nach Abzug des Arbeitnehmerentgeltes. Bei den Unternehmen entspricht der Be-triebsüberschuss der VGR in etwa dem Betriebsergebnis vor Finanzer-folg, wie er im betrieblichen Rechnungswesen definiert ist.
- Bruttoinlands-
produkt** Das Bruttoinlandsprodukt (BIP) ist ein Mass für die Produktionsleistung der gebietsansässigen produzierenden Einheiten. Es setzt sich aus den Wertschöpfungen der einzelnen Sektoren zusammen (inkl. Gütersteu-ern, abzüglich Gütersubventionen und unterstellte Bankgebühr). Für internationale Vergleiche kann das Bruttoinlandsprodukt pro Erwerbstä-tigen herangezogen werden. Das Bruttoinlandsprodukt pro Einwohner führt bei einem Ländervergleich zu irreführenden Ergebnissen, da ein grosser Teil der in Liechtenstein Erwerbstätigen als Zupendler im Aus-land wohnt.
- Bruttonational-
einkommen** Das Bruttonationaleinkommen (BNE) ist gleich den Primäreinkommen aus Produktion und Vermögen, die die inländischen Einheiten (Unter-nehmen, Staat, private Haushalte) während eines Jahres erhalten ha-ben: Bruttobetriebsüberschüsse, empfangene Vermögenseinkommen abzüglich geleistete Vermögenseinkommen, Produktions- und Import-abgaben abzüglich Subventionen sowie empfangene Arbeitnehmerent-gelte. Das Bruttonationaleinkommen wurde früher als Bruttosozialpro-duit bezeichnet.
- Bruttowert-
schöpfung (B.1g)** Die Bruttowertschöpfung ist der Wert, der von sämtlichen Einheiten geschaffen wird, die eine Produktionstätigkeit ausüben. Die Summe der Wertschöpfungen aller Sektoren, zuzüglich der Gütersteuern, abzüglich der Gütersubventionen und der unterstellten Bankgebühr, ergibt das Bruttoinlandsprodukt.
- Direktexporte
Waren** An den schweizerischen Grenzzollstellen erfasste Ausfuhren (Liechten-stein ist Herkunftsland). Nicht erfasst ist der Handelsverkehr mit der und über die Schweiz.
- Direktimporte
Waren** An den schweizerischen Grenzzollstellen erfasste Einfuhren (Liechten-stein ist Bestimmungsland). Nicht erfasst ist der Handelsverkehr mit der und über die Schweiz.
- Finanzielle Kapital-
gesellschaften** Der Sektor der finanziellen Kapitalgesellschaften umfasst die Kapitalge-sellschaften, deren Hauptfunktion in der finanziellen Mittlertätigkeit liegt oder die hauptsächlich im Kredit- und Versicherungshilfsgewerbe tätig sind. Beispiele für finanzielle Mittler sind Banken und Versicherungs-unternehmen.
- Fahrnisbauten** Kleinere lagerartige Gebäude.

GLOSSAR

- Mietpreise Wohnungen** Die ausgewiesenen Mietpreise stammen aus der Gebäude- und Wohnungszählung im Rahmen der Volkszählung. Erhoben wurde der Mietpreis für vermietete, unmöblierte und keinem landwirtschaftlichen oder industriellen Betrieb angeschlossene Wohnungen und Einfamilienhäuser. Der für zusätzliche separate Wohnräume erhobene Mietpreis floss nicht in die Berechnung ein. Es handelt sich um den monatlichen Nettomietpreis, d.h. ohne die Kosten für Heizung, Warmwasser und Garage.
- Nichtfinanzielle Kapitalgesellschaften** Der Sektor der nichtfinanziellen Kapitalgesellschaften umfasst die Kapitalgesellschaften, die als Marktproduzenten in der Haupttätigkeit Waren und nichtfinanzielle Dienstleistungen produzieren. Rechtsanwälte, Wirtschaftsprüfer und Treuhänder zählen ebenfalls zu den nichtfinanziellen Kapitalgesellschaften.
- Private Haushalte** Der Sektor private Haushalte umfasst Selbständigenhaushalte (mit und ohne Arbeitnehmer), Arbeitnehmerhaushalte, Haushalte von Vermögenseinkommensempfängern, Haushalte von Renten- und Pensionsempfängern und sonstige Haushalte, deren Mitglieder nicht erwerbstätig sind. Zu den privaten Haushalten gehören auch Privatpersonen in ihrer Eigenschaft als Eigentümer von vermieteten oder selbst genutzten Gebäuden.
- Private Organisationen ohne Erwerbszweck** Der Sektor private Organisationen ohne Erwerbszweck umfasst Organisationen mit eigener Rechtspersönlichkeit, die als private sonstige Nichtmarktproduzenten privaten Haushalten dienen. Beispiele für private Organisationen ohne Erwerbszweck sind die Familienhilfevereine oder der Historische Verein für das Fürstentum Liechtenstein.
- Staat** Der Sektor Staat umfasst alle institutionellen Einheiten, die zu den sonstigen Nichtmarktproduzenten zählen, sich primär mit Zwangsabgaben finanzieren oder Einkommen und Vermögen umverteilen. Hierzu gehören Gebietskörperschaften (Land, Gemeinden), öffentlich-rechtliche Körperschaften, die für die Allgemeinheit nichtmarktbestimmte Güter bereitstellen (z.B. Sozialversicherungen), sowie Organisationen ohne Erwerbszweck, die vom Staat kontrolliert und grossteils finanziert werden (z.B. Stiftung pro Liechtenstein).
- Volkseinkommen** Das Volkseinkommen umfasst jene Primäreinkommen, die den inländischen Einheiten aus ihrer Produktionstätigkeit oder ihrem Vermögen zufließen. Das Volkseinkommen wurde früher auch als Nettosozialprodukt zu Faktorkosten bezeichnet. Es ergibt sich aus dem Bruttonationaleinkommen, wenn man Produktions- und Importabgaben sowie Abschreibungen abzieht und die Subventionen dazuzählt.

4.1 Volkswirtschaftliche Gesamtrechnung

- Bruttoinlandsprodukt
- Bruttowertschöpfung
- Bruttonationaleinkommen

„kurz & bündig“

2005:

Bruttoinlandsprodukt 4'555 Mio. CHF

Bruttonationaleinkommen 3'892 Mio. CHF

Anstieg des Bruttoinlandsproduktes 6.0%

Anstieg des Bruttonationaleinkommens 9.5%

**Bruttowertschöpfung
nach Wirtschaftsbereich in Prozent, 2004 - 2005**

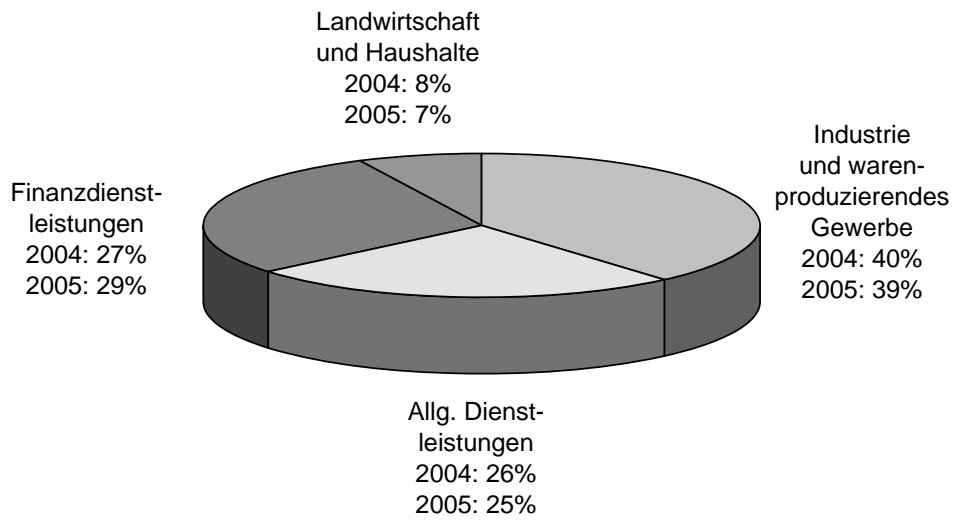

Quelle: Volkswirtschaftliche Gesamtrechnung Liechtensteins

A_4.1_01

**Bruttowertschöpfung
nach Wirtschaftsbereich in Mio. Franken, 1998 - 2005**

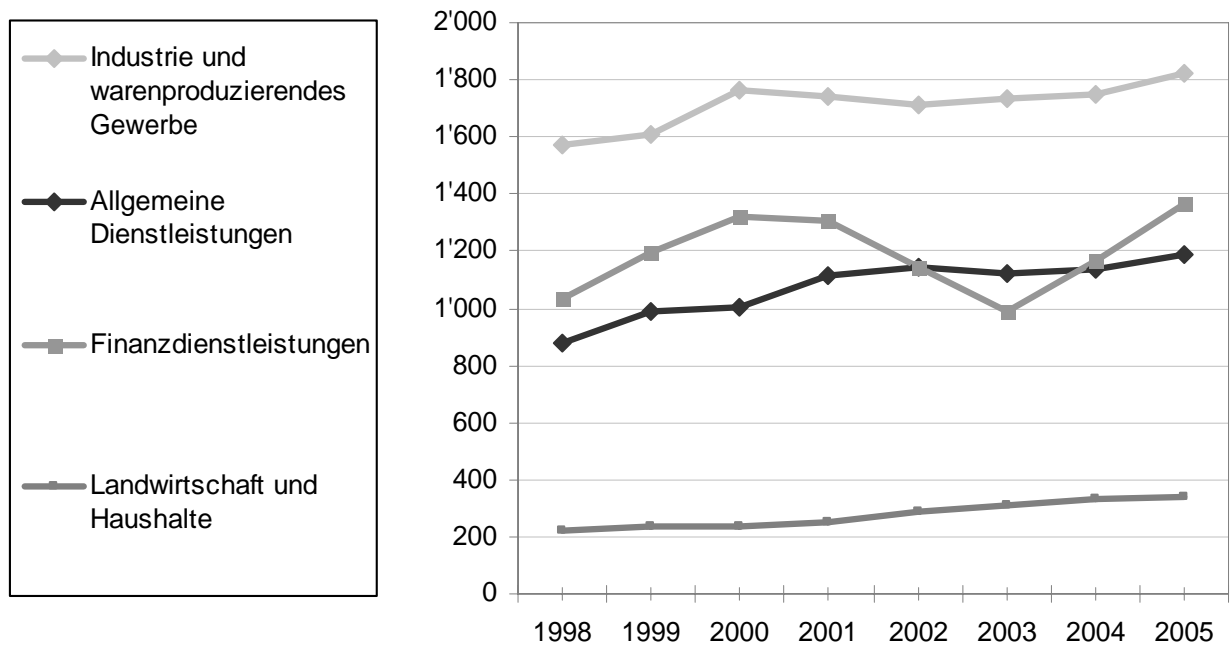

Quelle: Volkswirtschaftliche Gesamtrechnung Liechtensteins

A_4.1_02

Volkswirtschaftliche Gesamtrechnung
Konten der VGR FL zu laufenden Preisen, 2004 - 2005

| Produktionskonto der Volkswirtschaft | 2004 Mio. CHF | 2005 p Mio. CHF |
|---|-------------------------|---------------------------|
| Produktionswert (P.1) | 10'878 | 11'671 |
| Vorleistungen (P.2) | -6'752 | -7'305 |
| Gütersteuern (D.21) | 239 | 262 |
| Gütersubventionen (D.31) | -69 | -73 |
| Bruttoinlandsprodukt (B.1g) | 4'296 | 4'555 |
| Abschreibungen (K.1) | -526 | -509 |
| Nettoinlandsprodukt (B.1n) | 3'770 | 4'047 |

| Einkommensentstehungskonto der Volkswirtschaft | 2004 Mio. CHF | 2005 p Mio. CHF |
|---|-------------------------|---------------------------|
| Bruttoinlandsprodukt (B.1g) | 4'296 | 4'555 |
| Arbeitnehmerentgelt (D.1) | -2'423 | -2'510 |
| Produktions- und Importabgaben (D.2) | -292 | -332 |
| Subventionen (D.3) | 91 | 96 |
| Betriebsüberschuss brutto (B.2g) | 1'672 | 1'809 |

| Einkommensverteilungskonto der Volkswirtschaft | 2004 Mio. CHF | 2005 p Mio. CHF |
|---|-------------------------|---------------------------|
| Betriebsüberschuss brutto (B.2g) | 1'672 | 1'809 |
| Arbeitnehmerentgelt (D.1) | 1'457 | 1'482 |
| Produktions- und Importabgaben (D.2) | 358 | 384 |
| Subventionen (D.3) | -91 | -96 |
| Vermögenseinkommen (D.4) | 158 | 313 |
| Bruttonationaleinkommen (B.5g) | 3'554 | 3'892 |

| Nationaleinkommenskonto der Volkswirtschaft | 2004 Mio. CHF | 2005 p Mio. CHF |
|--|-------------------------|---------------------------|
| Bruttonationaleinkommen (B.5g) | 3'554 | 3'892 |
| Produktions- und Importabgaben (D.2) | -358 | -384 |
| Subventionen (D.3) | 91 | 96 |
| Abschreibungen (K.1) | -526 | -509 |
| Volkseinkommen (B.51) | 2'761 | 3'095 |

| Volkseinkommenskonto der Volkswirtschaft | 2004 Mio. CHF | 2005 p Mio. CHF |
|---|-------------------------|---------------------------|
| Volkseinkommen (B.51) | 2'761 | 3'095 |
| Arbeitnehmerentgelt (I.1) | 1'457 | 1'482 |
| Selbständigeneinkommen (I.2) | 71 | 76 |
| Vermögenseinkommen der privaten Haushalte (I.3) | 571 | 595 |
| Unverteilte Einkommen der Kapitalgesellschaften (I.4) | 393 | 629 |
| Direkte Steuern der Kapitalgesellschaften (I.5) | 137 | 171 |
| Vermögenseinkommen des Staates (I.6) | 134 | 141 |

Quelle: Volkswirtschaftliche Gesamtrechnung Liechtensteins

T_4.1_01

**Bruttoinlandsprodukt und Bruttonationaleinkommen
zu laufenden Preisen, 1998 - 2005**

| Jahr | Bruttoinlandsprodukt (BIP) in Mio. CHF <i>(Kursiv: Anteil Zupendler aus dem Ausland an den Erwerbstätigen im Inland)</i> | | BIP pro Erwerbstätigen ¹ in CHF | Bruttonational- einkommen (BNE) in Mio. CHF | BNE pro Einwohner in CHF |
|--------|--|-----|--|---|--------------------------------|
| | | | | | |
| 1998 | 3'595 | 38% | 163'000 | 3'534 | 112'000 |
| 1999 | 4'002 | 38% | 178'000 | 3'869 | 120'000 |
| 2000 | 4'195 | 42% | 176'000 | 4'112 | 125'000 |
| 2001 | 4'205 | 45% | 165'000 | 3'782 | 113'000 |
| 2002 | 4'191 | 45% | 160'000 | 3'698 | 109'000 |
| 2003 | 4'135 | 46% | 158'000 | 3'538 | 104'000 |
| 2004 | 4'296 | 47% | 163'000 | 3'554 | 103'000 |
| 2005 p | 4'555 | 48% | 169'000 | 3'892 | 112'000 |

Quelle: Volkswirtschaftliche Gesamtrechnung Liechtensteins

T_4.1_02

¹ Umgerechnet auf die vollzeitäquivalente Beschäftigung im Jahresmittel

Bruttowertschöpfung nach Wirtschaftsbereich, 1998 - 2005

| Wirtschaftsbereich | Mio. CHF | | | | | | | |
|--|--------------|--------------|--------------|--------------|--------------|--------------|--------------|--------------|
| | 1998 | 1999 | 2000 | 2001 | 2002 | 2003 | 2004 | 2005 p |
| Industrie und warenproduzierendes Gewerbe | 1'569 | 1'611 | 1'763 | 1'740 | 1'712 | 1'734 | 1'749 | 1'819 |
| Allgemeine Dienstleistungen | 876 | 993 | 1'005 | 1'117 | 1'145 | 1'125 | 1'140 | 1'187 |
| Finanzdienstleistungen | 1'036 | 1'195 | 1'321 | 1'307 | 1'141 | 993 | 1'166 | 1'362 |
| Landwirtschaft und Haushalte | 223 | 235 | 239 | 251 | 291 | 310 | 333 | 340 |
| Bruttowertschöpfung | 3'703 | 4'033 | 4'328 | 4'416 | 4'289 | 4'161 | 4'388 | 4'708 |
| - P. 119 Unterstellte Bankgebühr | -300 | -260 | -364 | -380 | -294 | -223 | -262 | -342 |
| + D. 21 Gütersteuern | 223 | 261 | 278 | 234 | 266 | 270 | 239 | 262 |
| - D. 31 Gütersubventionen | -31 | -33 | -47 | -65 | -71 | -72 | -69 | -73 |
| = B.1g Bruttoinlandsprodukt | 3'595 | 4'002 | 4'195 | 4'205 | 4'191 | 4'135 | 4'296 | 4'555 |

Quelle: Volkswirtschaftliche Gesamtrechnung Liechtensteins

T_4.1_03

Die Aufgliederung der Wertschöpfung nach Wirtschaftsbereichen zeigt, wie viel zusätzliche Werte die einzelnen Wirtschaftsbereiche während eines Jahres durch ihre Produktionstätigkeit geschaffen haben.

Bruttonationaleinkommen nach Sektor, 1998 - 2005

| Institutioneller Sektor | Mio. CHF | | | | | | | |
|--|--------------|--------------|--------------|--------------|--------------|--------------|--------------|--------------|
| | 1998 | 1999 | 2000 | 2001 | 2002 | 2003 | 2004 | 2005 p |
| Nichtfinanzielle Kapitalgesellschaften | 714 | 763 | 881 | 484 | 561 | 639 | 553 | 728 |
| Finanzielle Kapitalgesellschaften | 561 | 709 | 714 | 611 | 444 | 308 | 333 | 404 |
| Staat | 437 | 472 | 576 | 519 | 540 | 530 | 525 | 548 |
| Private Haushalte ¹ | 1'822 | 1'925 | 1'941 | 2'168 | 2'154 | 2'062 | 2'144 | 2'213 |
| Bruttonationaleinkommen (B.5g) | 3'534 | 3'869 | 4'112 | 3'782 | 3'698 | 3'538 | 3'554 | 3'892 |

Quelle: Volkswirtschaftliche Gesamtrechnung Liechtensteins

T_4.1_04

Die Aufgliederung des Bruttonationaleinkommens (Primäreinkommen) nach institutionellen Sektoren stellt dar, wie viel Einkommen aus Produktionstätigkeit und Vermögen den einzelnen Sektoren während eines Jahres zugeflossen ist.

¹ Inklusive private Organisationen ohne Erwerbszweck

**Bruttoinlandsprodukt
zu laufenden Preisen, 1960 - 1988**

| Jahr | BIP zu laufenden Preisen (in Mio. CHF) | Preis- entwicklung 1970 = 100 | BIP real ¹ (in Mio. CHF) | BIP je Erwerbstätigen | |
|------|--|-------------------------------------|---|----------------------------------|------------------------------------|
| | | | | zu laufenden Preisen (in CHF) | real ¹ (in Mio. CHF) |
| 1960 | 136 | 65 | 209 | 14'670 | 22'460 |
| 1970 | 394 | 100 | 394 | 30'470 | 30'470 |
| 1975 | 636 | 149 | 428 | 48'780 | 32'802 |
| 1980 | 896 | 166 | 540 | 58'850 | 35'470 |
| 1981 | 1'005 | 177 | 566 | 62'770 | 35'400 |
| 1982 | 1'060 | 190 | 557 | 66'920 | 35'200 |
| 1983 | 1'100 | 197 | 560 | 70'380 | 35'800 |
| 1984 | 1'181 | 202 | 584 | 73'600 | 36'400 |
| 1985 | 1'300 | 208 | 625 | 77'850 | 37'500 |
| 1986 | 1'402 | 216 | 650 | 79'950 | 37'100 |
| 1987 | 1'570 | 221 | 710 | 85'900 | 38'200 |
| 1988 | 1'700 | 228 | 750 | 86'700 | 38'300 |

Quelle: St. Galler Zentrum für Zukunftsforschung

T_4.1_05

Das St. Galler Zentrum für Zukunftsforschung (SGZZ) wurde Ende 1987 von der Regierung Liechtensteins beauftragt, ein Gutachten über die Entwicklungsperspektiven und -probleme der liechtensteinischen Volkswirtschaft in den neunziger Jahren zu erstellen.

Das SGZZ stützte sich bei seinen Bruttoinlandsproduktschätzungen für Liechtenstein weitgehend auf die schweizerischen branchenmässigen Wertschöpfungsdaten, welche das SGZZ im Rahmen eines Nationalfondsprojektes selber berechnet hatte, sowie auf die Branchenstruktur der Erwerbstätigen in der liechtensteinischen Volkswirtschaft.

Ein Vergleich der damaligen Bruttoinlandsproduktschätzungen mit den Ergebnissen der Volkswirtschaftlichen Gesamtrechnung Liechtensteins (VGR FL) ist nicht möglich. Die erste VGR FL wurde im November 2000 zu den wirtschaftlichen Aktivitäten des Jahres 1998 publiziert. Die VGR FL stützte sich bei der Berechnungsweise der einzelnen Transaktionen auf das Europäische System Volkswirtschaftlicher Gesamtrechnungen (ESVG 95) ab.

¹ Zu Preisen von 1970

4.2 Aussenhandel

- Direktimporte Waren
- Direktexporte Waren

„kurz & bündig“

2006:

Direktimporte von Waren stiegen um 13.3% auf 2.2 Mrd. CHF

Direktexporte von Waren stiegen um 11.7% auf 3.6 Mrd. CHF

Aussenhandel

Direktimporte und -exporte von Waren, 1972 - 2006

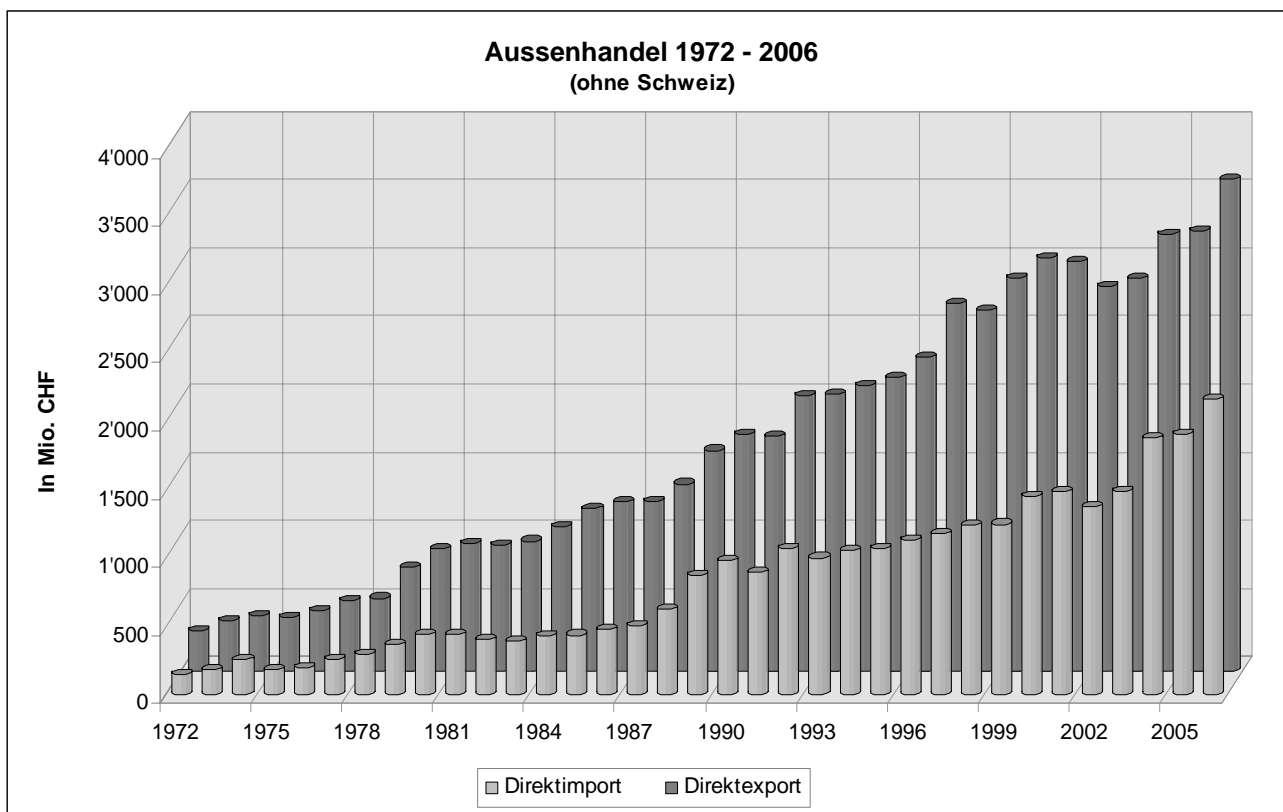

Quelle: Regionalstatistik der Oberzolldirektion, Bern

A_4.2_01

Liechtenstein bildet mit der Schweiz ein einheitliches Zoll- und Währungsgebiet. Der Handelsverkehr mit und über die Schweiz wird in der Regionalstatistik der Oberzolldirektion nicht erfasst.

Aussenhandel
Direktimporte und -exporte von Waren, 1972 - 2006

| | Direktimporte in 1'000 CHF | Direktexporte in 1'000 CHF | Veränderung zum Vorjahr | |
|------|-------------------------------|-------------------------------|-------------------------|---------------|
| | | | Direktimporte | Direktexporte |
| 1972 | 149'525 | 297'343 | . | . |
| 1973 | 183'849 | 370'245 | 23.0% | 24.5% |
| 1974 | 256'660 | 409'119 | 39.6% | 10.5% |
| 1975 | 182'918 | 398'573 | -28.7% | -2.6% |
| 1976 | 199'434 | 447'504 | 9.0% | 12.3% |
| 1977 | 259'694 | 519'642 | 30.2% | 16.1% |
| 1978 | 298'992 | 534'559 | 15.1% | 2.9% |
| 1979 | 364'667 | 762'637 | 22.0% | 42.7% |
| 1980 | 438'780 | 893'385 | 20.3% | 17.1% |
| 1981 | 440'333 | 935'772 | 0.4% | 4.7% |
| 1982 | 403'914 | 927'404 | -8.3% | -0.9% |
| 1983 | 393'106 | 953'802 | -2.7% | 2.8% |
| 1984 | 434'916 | 1'060'326 | 10.6% | 11.2% |
| 1985 | 436'475 | 1'192'054 | 0.4% | 12.4% |
| 1986 | 477'479 | 1'239'130 | 9.4% | 3.9% |
| 1987 | 509'071 | 1'246'651 | 6.6% | 0.6% |
| 1988 | 626'203 | 1'371'422 | 23.0% | 10.0% |
| 1989 | 875'841 | 1'618'613 | 39.9% | 18.0% |
| 1990 | 983'320 | 1'740'361 | 12.3% | 7.5% |
| 1991 | 898'280 | 1'721'100 | -8.6% | -1.1% |
| 1992 | 1'074'566 | 2'021'711 | 19.6% | 17.5% |
| 1993 | 1'002'735 | 2'026'959 | -6.7% | 0.3% |
| 1994 | 1'053'520 | 2'096'807 | 5.1% | 3.4% |
| 1995 | 1'071'796 | 2'149'377 | 1.7% | 2.5% |
| 1996 | 1'133'325 | 2'298'628 | 5.7% | 6.9% |
| 1997 | 1'179'318 | 2'694'357 | 4.1% | 17.2% |
| 1998 | 1'240'366 | 2'641'426 | 5.2% | -2.0% |
| 1999 | 1'248'971 | 2'880'700 | 0.7% | 9.1% |
| 2000 | 1'456'127 | 3'032'057 | 16.6% | 5.3% |
| 2001 | 1'488'103 | 3'001'668 | 2.2% | -1.0% |
| 2002 | 1'378'397 | 2'819'589 | -7.4% | -6.1% |
| 2003 | 1'489'585 | 2'876'943 | 8.1% | 2.0% |
| 2004 | 1'880'741 | 3'203'264 | 26.3% | 11.3% |
| 2005 | 1'909'284 | 3'227'462 | 1.5% | 0.8% |
| 2006 | 2'163'572 | 3'603'682 | 13.3% | 11.7% |

Quelle: Regionalstatistik der Oberzolldirektion, Bern

T_4.2_01

Anmerkung: Nicht erfasst ist der Warenverkehr mit der und über die Schweiz.

Aussenhandel
Direktimporte nach Warengruppe, 2001 - 2006

| Warengruppen in 1'000 CHF | 2001 | 2002 | 2003 | 2004 | 2005 | 2006 |
|---|-----------|-----------|-----------|-----------|-----------|-----------|
| 0 Lebende Tiere | 210 | 656 | 523 | 313 | 287 | 1'302 |
| 1 Getreide | 1 | 3 | 8 | 0 | 0 | 5 |
| 2 Kartoffeln | 5 | . | 16 | 408 | . | 1 |
| 3 Früchte frisch; Gemüse frisch od. gefr. | 2'855 | 2'677 | 4'009 | 2'871 | 3'093 | 4'157 |
| 4 Spinnstoffe und Textilabfälle | 188 | 162 | 123 | 94 | 96 | 182 |
| 5 Holz und Kork | 5'396 | 4'346 | 5'220 | 4'570 | 3'906 | 5'037 |
| 6 Zuckerrüben | - | - | - | - | 7 | 9 |
| 9 Pflanz. und tierische Rohstoffe a.n.g. | 10'095 | 4'897 | 5'892 | 8'912 | 9'204 | 11'377 |
| 11 Zucker | 339 | 440 | 542 | 49 | 73 | 76 |
| 12 Getränke | 4'273 | 4'999 | 4'420 | 4'576 | 4'568 | 5'107 |
| 13 Genussmittel und Nahrungsmittelzubereit. | 8'325 | 8'650 | 8'940 | 8'951 | 9'706 | 10'283 |
| 14 Verderbliche Nahrungsmittel | 10'020 | 15'638 | 18'546 | 20'895 | 23'918 | 27'664 |
| 16 Haltbare Nahrungsmittel und Hopfen | 4'436 | 5'215 | 6'809 | 4'196 | 4'175 | 4'813 |
| 17 Futtermittel und Nahrungsmittelabfälle | 2'845 | 4'751 | 6'869 | 8'535 | 9'975 | 11'834 |
| 18 Ölsaaten, Ölfrüchte und Fette | 224 | 284 | 360 | 300 | 487 | 577 |
| 21 Steinkohle | 2 | 1 | 1 | 1 | 2 | 1 |
| 22 Braunkohle und Torf | 5 | 6 | 8 | 4 | 14 | 3 |
| 23 Koks | 1 | 1 | 1 | 1 | 1 | 1 |
| 32 Treibstoffe und Heizöl | 34 | 111 | 129 | 67 | 157 | 111 |
| 33 Gasförmige Kohlenwasserstoffe | 10'282 | 12'906 | 13'331 | 14'307 | 15'083 | 15'213 |
| 34 Sonstige Mineralölzeugnisse, a.n.g. | 3'616 | 3'180 | 3'324 | 3'432 | 2'929 | 3'765 |
| 41 Eisenerze | - | - | - | - | 15 | 42 |
| 45 Erze und Abfälle von NE-Metallen | 957 | 1'897 | 2'005 | 2'268 | 1'794 | 775 |
| 46 Eisenschrott, Hochofenstaub. usw. | 86 | . | - | 17 | 2 | 4 |
| 51 Roheisen, Ferrolegierungen und Rohstahl | 966 | 267 | 157 | 200 | 286 | 405 |
| 52 Halbzeug aus Stahl | 6'182 | 6'467 | 7'731 | 9'589 | 11'788 | 17'460 |
| 53 Stabstahl, Draht und Geleisematerial | 39'091 | 40'272 | 45'092 | 55'823 | 67'707 | 72'282 |
| 54 Stahlbleche, Bandstahl | 14'553 | 14'002 | 16'251 | 25'638 | 20'136 | 28'358 |
| 55 Rohre u.ä., aus Eisen oder Stahl | 6'709 | 4'522 | 5'928 | 6'300 | 8'182 | 9'006 |
| 56 NE-Metalle | 37'028 | 31'975 | 27'323 | 32'722 | 30'832 | 47'603 |
| 61 Sand, Kies, Bims, Ton, Schlacken | 1'624 | 1'658 | 1'826 | 1'792 | 1'828 | 1'980 |
| 62 Salz, Schwefelkies, Schwefel | 38 | 37 | 51 | 54 | 54 | 43 |
| 63 Steine, Erden, verwandte Rohmat. a.n.g | 2'379 | 3'505 | 2'703 | 2'023 | 2'916 | 4'622 |
| 64 Zement, Kalk | 59 | 54 | 63 | 60 | 72 | 144 |
| 65 Gips | 19 | 9 | 76 | 6 | 4 | 3 |
| 69 Baustoffe, a.n.g. | 14'214 | 9'505 | 11'224 | 11'339 | 12'208 | 11'721 |
| 71 Natürliche Düngemittel | 0 | 2 | . | - | 128 | 1 |
| 72 Chemische Düngemittel | 75 | 0 | 7 | 2 | 1 | 3 |
| 81 Chemische Grundstoffe | 9'654 | 5'893 | 7'389 | 7'186 | 7'219 | 8'974 |
| 82 Aluminiumoxyd und -hydroxyd | 13 | 19 | 28 | 23 | 67 | 454 |
| 83 Grundstoffe der Kohle- und Petrochemie | 163 | 145 | 147 | 196 | 201 | 294 |
| 84 Zellstoff, Altpapier | 113 | 102 | 107 | 133 | 156 | 224 |
| 89 Chemische Erzeugnisse a.n.g. | 75'485 | 62'534 | 66'242 | 94'281 | 97'394 | 98'495 |
| 91 Fahrzeuge und Beförderungsmittel | 80'896 | 70'116 | 64'144 | 60'528 | 68'068 | 76'732 |
| 92 Landwirt. Traktoren, Maschinen und App. | 2'953 | 3'391 | 2'091 | 3'822 | 4'786 | 5'230 |
| 93 Maschinen (ausg. Nr. 92), elektron. Erz. | 435'797 | 408'205 | 490'586 | 653'851 | 598'949 | 687'058 |
| 94 Metallwaren | 152'349 | 143'033 | 168'040 | 261'992 | 289'882 | 348'906 |
| 95 Glas, Glaswaren, Keramik u. miner. Erze | 156'491 | 140'458 | 135'213 | 161'206 | 124'541 | 151'717 |
| 96 Leder, Textilien, Bekleidung | 53'795 | 46'058 | 38'408 | 33'554 | 36'968 | 37'838 |
| 97 Halb- und Fertigwaren a.n.g. | 332'826 | 296'127 | 301'208 | 371'986 | 432'589 | 443'934 |
| 99 Besondere Transportgüter | 434 | 1'343 | 2'428 | 1'665 | 2'833 | 7'748 |
| TOTAL | 1'488'103 | 1'360'517 | 1'475'538 | 1'880'741 | 1'909'284 | 2'163'472 |

Quelle: Regionalstatistik der Oberzolldirektion, Bern

T_4.2_02

An den schweizerischen Grenzzollstellen erfasste Einfuhren (Liechtenstein ist Bestimmungsland)
Anmerkung: Nicht erfasst ist der Handelsverkehr mit der und über die Schweiz.

Aussenhandel
Direktexporte nach Warengruppe, 2001 - 2006

| Warengruppen in 1'000 CHF | 2001 | 2002 | 2003 | 2004 | 2005 | 2006 |
|---|-----------|-----------|-----------|-----------|-----------|-----------|
| 0 Lebende Tiere | 49 | 204 | 50 | 70 | 10 | 8 |
| 1 Getreide | - | - | - | - | - | 0 |
| 2 Kartoffeln | . | . | - | - | - | 0 |
| 3 Früchte frisch; Gemüse frisch od. gefr. | 6 | 2 | 7 | 16 | 9 | 4 |
| 4 Spinnstoffe und Textilabfälle | 24 | 3 | 0 | 3 | 17 | 12 |
| 5 Holz und Kork | 1'311 | 1'231 | 1'164 | 889 | 801 | 664 |
| 6 Zuckerrüben | - | - | - | - | - | - |
| 9 Pflanz. und tierische Rohstoffe a.n.g. | 247 | 129 | 42 | 6 | 7 | 48 |
| 11 Zucker | - | - | - | - | - | - |
| 12 Getränke | 388 | 170 | 49 | 98 | 169 | 288 |
| 13 Genussmittel und Nahrungsmittelzubereit. | 33'157 | 26'986 | 24'626 | 26'637 | 25'568 | 27'093 |
| 14 Verderbliche Nahrungsmittel | 27'555 | 26'421 | 30'155 | 34'549 | 31'184 | 30'366 |
| 16 Haltbare Nahrungsmittel und Hopfen | 3'624 | 4'234 | 4'296 | 7'815 | 5'277 | 6'716 |
| 17 Futtermittel und Nahrungsmittelabfälle | 104'744 | 119'991 | 137'889 | 168'242 | 186'922 | 209'881 |
| 18 Ölsaaten, Ölfrüchte und Fette | 145 | 129 | 105 | 116 | 269 | 163 |
| 21 Steinkohle | - | - | - | - | - | - |
| 22 Braunkohle und Torf | - | - | - | - | - | - |
| 23 Koks | - | - | - | - | - | - |
| 32 Treibstoffe und Heizöl | 4 | 31 | 80 | 180 | 161 | 151 |
| 33 Gasförmige Kohlenwasserstoffe | - | - | 86 | 207 | 585 | 1'054 |
| 34 Sonstige Mineralölzeugnisse, a.n.g. | 2'692 | 2'279 | 2'168 | 2'393 | 2'626 | 3'020 |
| 41 Eisenerze | - | - | - | - | - | - |
| 45 Erze und Abfälle von NE-Metallen | 7'370 | 7'535 | 6'865 | 7'467 | 7'889 | 14'093 |
| 46 Eisenschrott, Hochofenstaub. usw. | 1'108 | 1'837 | 4'570 | 4'635 | 2'863 | 4'322 |
| 51 Roheisen, Ferrolegierungen und Rohstahl | 125 | 0 | 59 | 1 | 77 | 58 |
| 52 Halbzeug aus Stahl | 18 | 7 | . | 6 | 18 | 41 |
| 53 Stabstahl, Draht und Geleisematerial | 1'001 | 221 | 908 | 574 | 232 | 465 |
| 54 Stahlbleche, Bandstahl | 6'569 | 6'398 | 8'724 | 13'469 | 9'367 | 9'050 |
| 55 Rohre u.ä., aus Eisen oder Stahl | 4'785 | 3'899 | 3'893 | 4'123 | 4'372 | 7'614 |
| 56 NE-Metalle | 30'518 | 15'271 | 17'411 | 17'956 | 19'992 | 27'399 |
| 61 Sand, Kies, Bims, Ton, Schlacken | 11 | 14 | 10 | 23 | 7 | 12 |
| 62 Salz, Schwefelkies, Schwefel | - | - | - | - | - | - |
| 63 Steine, Erden, verwandte Rohmat. a.n.g | 2'228 | 1'580 | 1'030 | 1'120 | 1'527 | 1'679 |
| 64 Zement, Kalk | 127 | 130 | 22 | 2 | . | - |
| 65 Gips | . | - | - | 0 | 3 | . |
| 69 Baustoffe, a.n.g. | 1'690 | 2'886 | 2'615 | 4'230 | 6'197 | 6'824 |
| 71 Natürliche Düngemittel | - | - | - | - | - | - |
| 72 Chemische Düngemittel | - | - | - | - | - | - |
| 81 Chemische Grundstoffe | 12'153 | 8'727 | 8'513 | 7'891 | 8'003 | 8'626 |
| 82 Aluminiumoxyd und -hydroxyd | 473 | 459 | 691 | 658 | 733 | 747 |
| 83 Grundstoffe der Kohle- und Petrochemie | 5 | . | - | - | - | 2 |
| 84 Zellstoff, Altpapier | 129 | 207 | 184 | 208 | 311 | 314 |
| 89 Chemische Erzeugnisse a.n.g. | 308'118 | 278'986 | 265'045 | 263'604 | 271'512 | 289'388 |
| 91 Fahrzeuge und Beförderungsmittel | 294'550 | 291'551 | 308'574 | 329'617 | 331'510 | 322'020 |
| 92 Landwirt. Traktoren, Maschinen und App. | 557 | 1'960 | 228 | 542 | 1'212 | 1'579 |
| 93 Maschinen (ausg. Nr. 92), elektron. Erz. | 1'002'257 | 963'726 | 973'265 | 1'006'464 | 1'006'127 | 1'150'541 |
| 94 Metallwaren | 453'612 | 413'190 | 424'490 | 419'049 | 507'380 | 593'159 |
| 95 Glas, Glaswaren, Keramik u. miner. Erze | 274'740 | 263'382 | 259'995 | 295'401 | 268'958 | 255'937 |
| 96 Leder, Textilien, Bekleidung | 33'883 | 24'799 | 22'869 | 16'003 | 16'161 | 29'781 |
| 97 Halb- und Fertigwaren a.n.g. | 391'158 | 344'542 | 360'114 | 568'501 | 509'046 | 599'643 |
| 99 Besondere Transportgüter | 538 | 390 | 325 | 499 | 362 | 918 |
| TOTAL | 3'001'668 | 2'813'509 | 2'871'119 | 3'203'264 | 3'227'462 | 3'603'682 |

Quelle: Regionalstatistik der Oberzolldirektion, Bern

T_4.2_03

An den schweizerischen Grenzzollstellen erfasste Ausfuhren (Liechtenstein ist Herkunftsland)
Anmerkung: Nicht erfasst ist der Handelsverkehr mit der und über die Schweiz.

Aussenhandel**Direktimporte Waren nach Herkunftsland, Gewicht und Wert, 2006**

| Region Land | Gewicht | | | Wert | | |
|-----------------------|----------------|---------------|---------------|------------------|---------------|---------------|
| | Tonnen | +/- % | % | 1'000 CHF | +/- % | % |
| Total | 474'473 | 13.4% | 100.0% | 2'163'572 | 13.3% | 100.0% |
| Europa | 464'175 | 13.0% | 97.8% | 2'032'460 | 14.2% | 93.9% |
| EWR-Länder | | | | | | |
| Belgien | 2'223 | -58.6% | 0.5% | 10'445 | -28.3% | 0.5% |
| Dänemark | 1'127 | -6.5% | 0.2% | 4'146 | -39.4% | 0.2% |
| Deutschland | 211'382 | 7.7% | 44.6% | 808'059 | 0.5% | 37.4% |
| Estland | 26 | 158.1% | 0.0% | 359 | 304.2% | 0.0% |
| Finnland | 920 | 126.8% | 0.2% | 4'623 | 59.9% | 0.2% |
| Frankreich | 14'417 | 2.8% | 3.0% | 50'657 | -1.8% | 2.3% |
| Griechenland | 591 | -86.5% | 0.1% | 948 | -22.1% | 0.0% |
| Grossbritannien | 5'386 | 143.4% | 1.1% | 34'396 | 0.3% | 1.6% |
| Irland | 19 | -57.8% | 0.0% | 3'302 | -14.3% | 0.2% |
| Island | 1 | ** | 0.0% | 13 | -63.1% | 0.0% |
| Italien | 39'936 | 91.2% | 8.4% | 116'369 | 12.5% | 5.4% |
| Lettland | 0 | -100.0% | 0.0% | 0 | -100.0% | 0.0% |
| Litauen | 149 | 101.4% | 0.0% | 259 | 58.9% | 0.0% |
| Luxemburg | 515 | -30.6% | 0.1% | 827 | -44.0% | 0.0% |
| Malta | 0 | 243.0% | 0.0% | 31 | 291.1% | 0.0% |
| Niederlande | 6'923 | 101.6% | 1.5% | 28'259 | -5.7% | 1.3% |
| Norwegen | 151 | -24.5% | 0.0% | 1'361 | 20.5% | 0.1% |
| Österreich | 150'633 | 11.7% | 31.7% | 854'099 | 37.7% | 39.5% |
| Polen | 13'424 | -12.0% | 2.8% | 35'832 | -11.9% | 1.7% |
| Portugal | 32 | -66.0% | 0.0% | 174 | -31.0% | 0.0% |
| Schweden | 297 | -11.9% | 0.1% | 5'329 | 17.7% | 0.2% |
| Slowakei | 3'030 | 80.5% | 0.6% | 12'115 | 35.0% | 0.6% |
| Slowenien | 366 | -49.9% | 0.1% | 3'731 | -40.6% | 0.2% |
| Spanien | 2'999 | 5.1% | 0.6% | 8'091 | 17.1% | 0.4% |
| Tschechien | 1'676 | 23.5% | 0.4% | 11'589 | 15.3% | 0.5% |
| Ungarn | 2'136 | 65.3% | 0.5% | 8'173 | 75.0% | 0.4% |
| Zypern | 3 | ** | 0.0% | 7 | -23.9% | 0.0% |
| Übriges Europa | 5'813 | 105.5% | 1.2% | 29'266 | -0.6% | 1.0% |
| Afrika | 114 | ** | 0.0% | 555 | ** | 0.0% |
| Nordafrika | 59 | ** | 0.0% | 160 | ** | 0.0% |
| Übriges Afrika | 55 | ** | 0.0% | 395 | 44.1% | 0.0% |
| Asien | 8'342 | -11.4% | 1.8% | 70'685 | -19.8% | 3.3% |
| Arab. Emirate | 7 | 84.5% | 0.0% | 349 | 150.7% | 0.0% |
| China | 2'663 | 63.2% | 0.6% | 23'535 | 77.0% | 1.1% |
| Hongkong | 109 | 28.8% | 0.0% | 5'179 | 1.1% | 0.2% |
| Japan | 158 | 38.6% | 0.0% | 10'003 | 14.6% | 0.5% |
| Singapur | 18 | 88.2% | 0.0% | 1'964 | 25.6% | 0.1% |
| Südkorea | 139 | 30.6% | 0.0% | 4'462 | -2.6% | 0.2% |
| Taiwan | 220 | -38.1% | 0.1% | 5'747 | 15.5% | 0.3% |
| Übriges Asien | 5'028 | 171.2% | 1.1% | 19'446 | 38.8% | 0.9% |
| Amerika | 1'789 | ** | 0.4% | 59'147 | 33.2% | 2.7% |
| U.S.A. | 662 | -32.1% | 0.1% | 55'961 | -22.9% | 2.6% |
| Kanada | 159 | ** | 0.0% | 891 | 43.5% | 0.0% |
| Übriges Amerika | 968 | 8.4% | 0.2% | 2'295 | -15.5% | 0.1% |
| Ozeanien | 53 | 28.3% | 0.0% | 725 | 16.1% | 0.0% |

Quelle: Regionalstatistik der Oberzolldirektion, Bern

T_4.2_04

** = Veränderungsrate > 999.99 %

An den schweizerischen Grenzzollstellen erfasste Einfuhren (Liechtenstein ist Bestimmungsland)
Anmerkung: Nicht erfasst ist der Handelsverkehr mit der und über die Schweiz.

Aussenhandel**Direktexporte Waren nach Bestimmungsland, Gewicht und Wert, 2006**

| Region Land | Gewicht | | | Wert | | |
|-----------------------|----------------|--------------|---------------|------------------|--------------|---------------|
| | Tonnen | +/- % | % | 1'000 CHF | +/- % | % |
| Total | 266'507 | 8.9% | 100.0% | 3'603'682 | 11.7% | 100.0% |
| Europa | 226'569 | 7.4% | 85.0% | 2'459'177 | 10.1% | 68.2% |
| EWR-Länder | | | | | | |
| Belgien | 269 | -5.8% | 0.1% | 9'285 | 7.3% | 0.3% |
| Dänemark | 258 | -2.4% | 0.1% | 10'534 | 7.3% | 0.3% |
| Deutschland | 73'291 | 4.2% | 27.5% | 738'006 | 7.9% | 20.5% |
| Estland | 6 | -13.3% | 0.0% | 197 | -17.5% | 0.0% |
| Finnland | 477 | 29.3% | 0.2% | 22'127 | 18.7% | 0.6% |
| Frankreich | 34'987 | 6.0% | 13.1% | 362'520 | -3.5% | 10.1% |
| Griechenland | 357 | 7.7% | 0.1% | 20'239 | 18.1% | 0.6% |
| Ver. Königreich | 14'601 | 91.9% | 5.5% | 154'854 | 16.2% | 4.3% |
| Irland | 56 | 104.3% | 0.0% | 1'580 | 24.8% | 0.0% |
| Island | 1 | -64.0% | 0.0% | 207 | -10.8% | 0.0% |
| Italien | 22'442 | -13.7% | 8.4% | 249'694 | 5.3% | 6.9% |
| Lettland | 21 | 303.4% | 0.0% | 630 | 93.0% | 0.0% |
| Litauen | 37 | 15.3% | 0.0% | 1'989 | 40.8% | 0.1% |
| Luxemburg | 20 | 383.5% | 0.0% | 1'079 | 65.5% | 0.0% |
| Malta | 104 | 76.6% | 0.0% | 1'286 | 1.7% | 0.0% |
| Niederlande | 1'294 | -55.1% | 0.5% | 29'549 | -19.4% | 0.8% |
| Norwegen | 662 | 0.5% | 0.2% | 24'466 | 5.4% | 0.7% |
| Österreich | 59'454 | 10.2% | 22.3% | 398'517 | 21.5% | 11.1% |
| Polen | 1'559 | 30.0% | 0.6% | 40'545 | 21.4% | 1.1% |
| Portugal | 397 | 7.5% | 0.2% | 13'763 | 11.3% | 0.4% |
| Schweden | 2'280 | 22.3% | 0.9% | 57'694 | 0.2% | 1.6% |
| Slowakei | 1'252 | 12.8% | 0.5% | 11'899 | 94.6% | 0.3% |
| Slowenien | 258 | 8.3% | 0.1% | 3'811 | -24.1% | 0.1% |
| Spanien | 4'995 | 13.5% | 1.9% | 161'990 | 15.3% | 4.5% |
| Tschechien | 3'084 | 12.2% | 1.2% | 23'376 | 20.0% | 0.7% |
| Ungarn | 475 | 62.7% | 0.2% | 11'006 | 39.8% | 0.3% |
| Zypern | 76 | 156.0% | 0.0% | 3'232 | 40.5% | 0.1% |
| Übriges Europa | 3'856 | 36.3% | 1.4% | 105'102 | 52.8% | 3.0% |
| Afrika | 1'407 | 73.3% | 0.5% | 39'154 | 49.4% | 1.1% |
| Nordafrika | 244 | 37.9% | 0.1% | 8'538 | 31.1% | 0.2% |
| Übriges Afrika | 1'163 | 83.2% | 0.4% | 30'616 | 55.4% | 0.9% |
| Asien | 14'138 | 52.5% | 5.3% | 417'180 | 28.5% | 11.6% |
| Arab. Emirate | 2'515 | 133.2% | 0.9% | 53'683 | 100.9% | 1.5% |
| China | 2'248 | 32.1% | 0.8% | 55'453 | 18.5% | 1.5% |
| Hongkong | 496 | 65.2% | 0.2% | 42'283 | 54.7% | 1.2% |
| Japan | 1'536 | 13.8% | 0.6% | 66'921 | 10.4% | 1.9% |
| Singapur | 2'094 | 11.0% | 0.8% | 53'284 | 14.1% | 1.5% |
| Südkorea | 309 | 6.4% | 0.1% | 23'625 | 1.8% | 0.7% |
| Taiwan | 174 | -5.6% | 0.1% | 24'806 | 7.2% | 0.7% |
| Übriges Asien | 4'766 | 92.6% | 1.8% | 97'123 | 38.6% | 2.7% |
| Amerika | 24'001 | 3.2% | 9.0% | 660'385 | 7.2% | 18.3% |
| U.S.A. | 19'373 | 0.8% | 7.3% | 550'993 | 5.6% | 15.3% |
| Kanada | 433 | 21.4% | 0.2% | 28'363 | 27.0% | 0.8% |
| Übriges Amerika | 4'195 | 13.9% | 1.6% | 81'029 | 12.6% | 2.2% |
| Ozeanien | 392 | 3.4% | 0.2% | 27'786 | 3.3% | 0.8% |

Quelle: Regionalstatistik der Oberzolldirektion, Bern

T_4.2_05

An den schweizerischen Grenzzollstellen erfasste Ausfuhren (Liechtenstein ist Herkunftsland)
Anmerkung: Nicht erfasst ist der Handelsverkehr mit der und über die Schweiz.

4.3 Motorisierung im Strassenverkehr

- **Motorfahrzeugbestand**
- **In Verkehr gesetzte neue Motorfahrzeuge**

„kurz & bündig“

Personenwagenbestand per 1. Juli 2007:
Personenwagen 24'368
Personenwagen pro 1'000 Einwohner 693

Motorfahrzeugbestand (1. Juli)

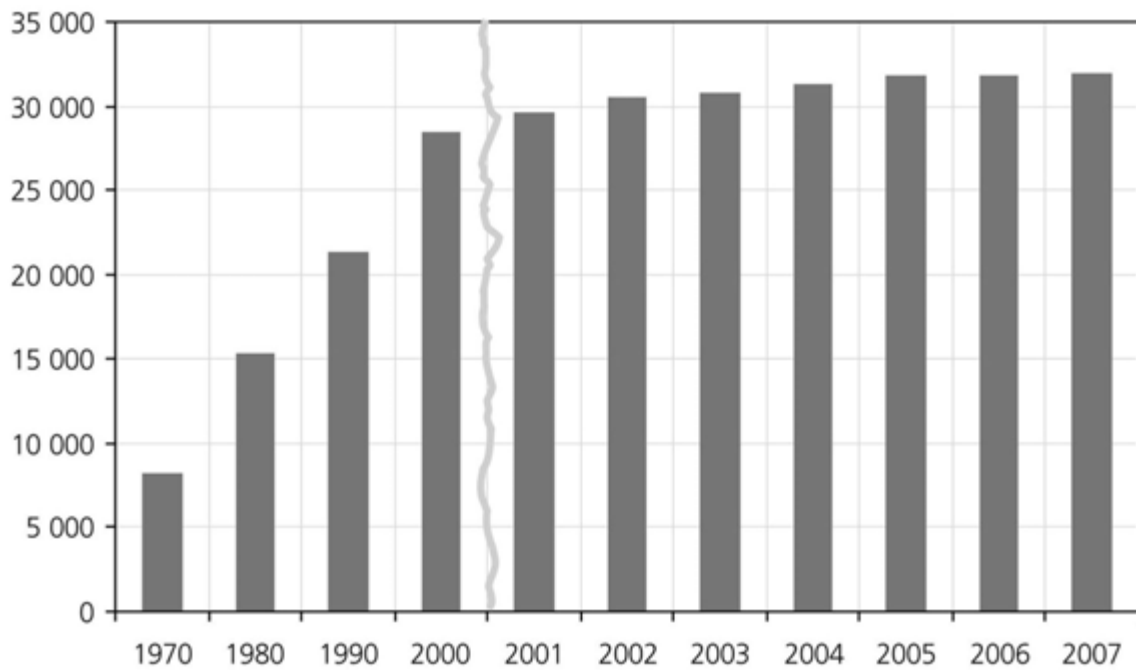

Quelle: Motorfahrzeugstatistik

A_4.3_01

Personenwagenbestand (1. Juli)

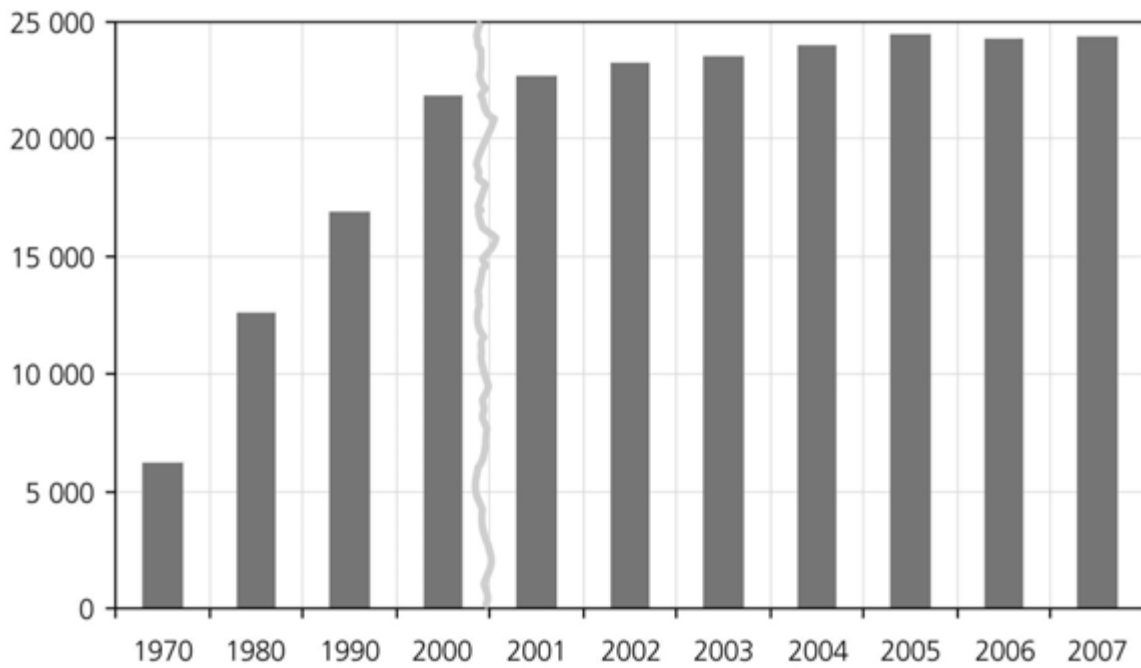

Quelle: Motorfahrzeugstatistik

A_4.3_02

Fahrzeuge**Bestand nach Fahrzeugart, 1965 - 2007**

| Jahr | Personen- wagen | Motorfahrzeuge | | | | | | Anhänger | Total Fahrzeuge | |
|------|--------------------|--|--------------------------------------|------------------------------------|---------------------------|--------------------------|-----------------|----------|--------------------|------------------------------|
| | | Personen- wagen auf 1'000 Einwohner | Personen- transport- fahrzeuge | Sachen- transport- fahrzeuge | Landwirtsch. Fahrzeuge | Gewerbliche Fahrzeuge | Motor- räder | | | Total Motorfahr- zeuge |
| 1965 | 3'408 | 179 | 157 | 476 | 657 | 9 | 514 | 5'221 | * | 5'221 |
| 1966 | 3'803 | 197 | 148 | 549 | 671 | 9 | 451 | 5'631 | * | 5'631 |
| 1967 | 4'283 | 215 | 189 | 614 | 684 | 8 | 382 | 6'160 | * | 6'160 |
| 1968 | 4'697 | 230 | 188 | 688 | 673 | 6 | 333 | 6'585 | * | 6'585 |
| 1969 | 5'325 | 251 | 191 | 657 | 669 | 10 | 281 | 7'133 | 511 | 7'644 |
| 1970 | 6'210 | 297 | 221 | 776 | 660 | 10 | 331 | 8'208 | 523 | 8'731 |
| 1971 | 7'124 | 333 | 210 | 836 | 686 | 8 | 320 | 9'184 | 605 | 9'789 |
| 1972 | 7'867 | 359 | 249 | 862 | 687 | 9 | 372 | 10'046 | 684 | 10'730 |
| 1973 | 8'447 | 377 | 247 | 1'060 | 663 | 9 | 297 | 10'723 | 659 | 11'382 |
| 1974 | 9'129 | 393 | 267 | 1'090 | 677 | 13 | 317 | 11'493 | 760 | 12'253 |
| 1975 | 9'413 | 396 | 324 | 1'013 | 683 | 10 | 343 | 11'786 | 839 | 12'625 |
| 1976 | 9'899 | 413 | 96 | 995 | 687 | 9 | 353 | 12'039 | 841 | 12'880 |
| 1977 | 10'354 | 424 | 93 | 1'027 | 701 | 7 | 472 | 12'654 | 856 | 13'510 |
| 1978 | 11'120 | 450 | 93 | 1'091 | 707 | 10 | 512 | 13'533 | 979 | 14'512 |
| 1979 | 11'869 | 468 | 100 | 1'155 | 722 | 10 | 553 | 14'409 | 1'094 | 15'503 |
| 1980 | 12'569 | 487 | 105 | 1'196 | 751 | 10 | 638 | 15'269 | 1'033 | 16'302 |
| 1981 | 13'217 | 524 | 109 | 1'316 | 780 | 10 | 822 | 16'254 | 1'102 | 17'356 |
| 1982 | 13'838 | 530 | 115 | 1'384 | 806 | 9 | 916 | 17'068 | 1'212 | 18'280 |
| 1983 | 13'498 | 512 | 107 | 1'375 | 817 | 6 | 889 | 16'692 | 1'301 | 17'993 |
| 1984 | 14'371 | 542 | 105 | 1'464 | 853 | 6 | 1'149 | 17'948 | 1'418 | 19'366 |
| 1985 | 14'804 | 555 | 105 | 1'518 | 880 | 8 | 1'265 | 18'580 | 1'496 | 20'076 |
| 1986 | 14'452 | 534 | 102 | 1'524 | 857 | 8 | 1'097 | 18'040 | 1'508 | 19'548 |
| 1987 | 15'229 | 556 | 105 | 1'651 | 868 | 7 | 1'226 | 19'086 | 1'648 | 20'734 |
| 1988 | 15'889 | 573 | 107 | 1'801 | 872 | 9 | 1'283 | 19'961 | 1'771 | 21'732 |
| 1989 | 16'277 | 578 | 108 | 1'877 | 885 | 7 | 1'277 | 20'431 | 1'858 | 22'289 |
| 1990 | 16'891 | 594 | 111 | 2'010 | 891 | 9 | 1'321 | 21'233 | 1'946 | 23'179 |
| 1991 | 17'328 | 600 | 108 | 2'107 | 895 | 7 | 1'392 | 21'837 | 2'054 | 23'891 |
| 1992 | 17'697 | 602 | 109 | 2'163 | 886 | 10 | 1'514 | 22'379 | 2'111 | 24'490 |
| 1993 | 17'767 | 595 | 110 | 2'217 | 712 | 149 | 1'582 | 22'537 | 2'110 | 24'647 |
| 1994 | 18'256 | 602 | 104 | 2'278 | 719 | 151 | 1'666 | 23'174 | 2'236 | 25'410 |
| 1995 | 18'820 | 614 | 119 | 2'348 | 867 | 28 | 1'722 | 23'904 | 2'345 | 26'249 |
| 1996 | 19'310 | 624 | 120 | 2'486 | 868 | 27 | 1'873 | 24'684 | 2'476 | 27'160 |
| 1997 | 19'926 | 640 | 121 | 2'625 | 867 | 29 | 2'039 | 25'607 | 2'635 | 28'242 |
| 1998 | 20'469 | 654 | 132 | 2'753 | 877 | 26 | 2'237 | 26'494 | 2'758 | 29'252 |
| 1999 | 21'150 | 661 | 115 | 2'884 | 893 | 26 | 2'443 | 27'511 | 2'852 | 30'363 |
| 2000 | 21'784 | 672 | 225 | 2'460 | 916 | 468 | 2'594 | 28'447 | 2'893 | 31'340 |
| 2001 | 22'626 | 688 | 224 | 2'600 | 916 | 488 | 2'754 | 29'608 | 2'967 | 32'575 |
| 2002 | 23'265 | 694 | 224 | 2'665 | 922 | 509 | 2'878 | 30'463 | 3'079 | 33'542 |
| 2003 | 23'524 | 694 | 226 | 2'560 | 923 | 533 | 2'980 | 30'746 | 3'081 | 33'827 |
| 2004 | 23'935 | 698 | 237 | 2'591 | 925 | 529 | 3'003 | 31'220 | 3'145 | 34'365 |
| 2005 | 24'393 | 705 | 247 | 2'579 | 935 | 521 | 3'110 | 31'785 | 3'171 | 34'956 |
| 2006 | 24'293 | 696 | 239 | 2'525 | 938 | 545 | 3'170 | 31'710 | 3'072 | 34'782 |
| 2007 | 24'368 | 693 | 246 | 2'566 | 917 | 547 | 3'256 | 31'900 | 3'139 | 35'039 |

Quelle: Motorfahrzeugstatistik

T_4.3_01

Gewerbliche Fahrzeuge: 1993 und 1994 inklusive landwirtschaftliche Motorfahrzeuge mit Gewerbebewilligung.
Bis 1999 war ein Teil der gewerblichen Fahrzeuge den Sachtransportfahrzeugen zugeordnet.

**Personenwagen
nach Hubraum, 2000 - 2007**

| Jahr | Anzahl Fahrzeuge mit Hubraum in ccm | | | | | | | Elektrisch | Total |
|------|-------------------------------------|-----------|-----------|-----------|-----------|-----------|--------------|------------|--------|
| | bis 999 | 1000-1399 | 1400-1799 | 1800-1999 | 2000-2499 | 2500-2999 | 3000 u. mehr | | |
| 2000 | 340 | 3'475 | 5'833 | 4'762 | 2'954 | 2'471 | 1'945 | 4 | 21'784 |
| 2001 | 400 | 3'475 | 5'958 | 5'163 | 2'972 | 2'586 | 2'070 | 2 | 22'626 |
| 2002 | 434 | 3'468 | 6'049 | 5'423 | 3'018 | 2'706 | 2'165 | 2 | 23'265 |
| 2003 | 453 | 3'512 | 5'945 | 5'573 | 3'011 | 2'750 | 2'277 | 3 | 23'524 |
| 2004 | 439 | 3'581 | 5'839 | 5'751 | 3'062 | 2'827 | 2'434 | 2 | 23'935 |
| 2005 | 441 | 3'604 | 5'802 | 5'997 | 3'053 | 2'863 | 2'632 | 1 | 24'393 |
| 2006 | 459 | 3'506 | 5'618 | 6'112 | 3'017 | 2'850 | 2'730 | 1 | 24'293 |
| 2007 | 466 | 3'495 | 5'500 | 6'120 | 2'976 | 2'951 | 2'859 | 1 | 24'368 |

Quelle: Motorfahrzeugstatistik

T_4.3_02

**Personenwagen
nach Gesamtgewicht, 2000 - 2007**

| Jahr | Anzahl Fahrzeuge mit Gesamtgewicht in kg | | | | | Total |
|------|--|---------------------|---------------------|---------------------|---------------------|--------|
| | bis 1000 | 1001 bis 1500 | 1501 bis 2000 | 2001 bis 2500 | 2501 und mehr | |
| 2000 | 108 | 5'787 | 11'452 | 3'460 | 977 | 21'784 |
| 2001 | 146 | 5'559 | 12'090 | 3'794 | 1'037 | 22'626 |
| 2002 | 167 | 5'329 | 12'448 | 4'189 | 1'132 | 23'265 |
| 2003 | 186 | 4'990 | 12'577 | 4'570 | 1'201 | 23'524 |
| 2004 | 198 | 4'786 | 12'651 | 4'913 | 1'387 | 23'935 |
| 2005 | 210 | 4'564 | 12'681 | 5'362 | 1'576 | 24'393 |
| 2006 | 213 | 4'249 | 12'426 | 5'669 | 1'736 | 24'293 |
| 2007 | 216 | 4'009 | 12'172 | 6'004 | 1'967 | 24'368 |

Quelle: Motorfahrzeugstatistik

T_4.3_03

**Personenwagen
nach Treibstoffart, 2000 - 2007**

| Jahr | Benzin | Diesel | Elektrisch | Gas | Methanol | Benzin/Elek. ¹ | Gas/Benzin ¹ | Übrige | ohne Angabe | Total |
|------|-----------------|----------------|------------|-----------|-----------|---------------------------|-------------------------|-----------|-------------|------------------|
| 2000 | 20'633 94.7% | 1'101 5.1% | 4 0.0% | - 0.0% | - 0.0% | . | . | - 0.0% | 46 0.2% | 21'784 100.0% |
| 2001 | 21'174 93.6% | 1'443 6.4% | 2 0.0% | - 0.0% | - 0.0% | . | . | 4 0.0% | 3 0.0% | 22'626 100.0% |
| 2002 | 21'357 91.8% | 1'899 8.2% | 2 0.0% | 2 0.0% | - 0.0% | . | . | 5 0.0% | - 0.0% | 23'265 100.0% |
| 2003 | 21'129 89.8% | 2'385 10.1% | 3 0.0% | 2 0.0% | - 0.0% | . | . | 5 0.0% | - 0.0% | 23'524 100.0% |
| 2004 | 21'017 87.8% | 2'907 12.1% | 2 0.0% | 4 0.0% | - 0.0% | . | . | 5 0.0% | - 0.0% | 23'935 100.0% |
| 2005 | 20'895 85.7% | 3'487 14.3% | 1 0.0% | 3 0.0% | - 0.0% | . | . | 7 0.0% | - 0.0% | 24'393 100.0% |
| 2006 | 20'267 83.4% | 3'983 16.4% | 1 0.0% | - 0.0% | - 0.0% | 36 0.1% | 6 0.0% | - 0.0% | - 0.0% | 24'293 100.0% |
| 2007 | 19'803 81.3% | 4'489 18.4% | 1 0.0% | 3 0.0% | - 0.0% | 56 0.2% | 16 0.1% | - 0.0% | - 0.0% | 24'368 100.0% |

Quelle: Motorfahrzeugstatistik

T_4.3_04

**Sachtransportfahrzeuge
nach Gesamtgewicht, 2000 - 2007**

| Jahr | Anzahl Fahrzeuge mit Gesamtgewicht in kg | | | | | | | Total |
|------|--|-----------|------------|-------------|-------------|-------------|-------------|-------|
| | bis 3500 | 3501-7500 | 7501-12000 | 12001-18000 | 18001-26000 | 26001-32000 | 32001-40000 | |
| 2000 | 1'740 | 16 | 29 | 483 | 138 | 53 | 1 | 2'460 |
| 2001 | 1'867 | 18 | 36 | 488 | 128 | 61 | 2 | 2'600 |
| 2002 | 1'921 | 17 | 33 | 502 | 118 | 72 | 2 | 2'665 |
| 2003 | 1'908 | 19 | 35 | 417 | 102 | 76 | 3 | 2'560 |
| 2004 | 1'949 | 18 | 32 | 404 | 105 | 80 | 3 | 2'591 |
| 2005 | 1'948 | 21 | 31 | 393 | 100 | 84 | 2 | 2'579 |
| 2006 | 1'965 | 20 | 18 | 349 | 92 | 81 | - | 2'525 |
| 2007 | 1'989 | 20 | 16 | 367 | 88 | 83 | 3 | 2'566 |

Quelle: Motorfahrzeugstatistik

T_4.3_05

¹ Seit 2006 statistisch erfasst.

**In Verkehr gesetzte neue Fahrzeuge
nach Fahrzeugart, 1963 - 2006**

| Jahr | Personen- wagen | Personen- transport- fahrzeuge | Sachen- transport- fahrzeuge | Gewerb- liche Fahrzeuge | Landwirt- schaftliche Fahrzeuge | Motor- räder Kleinmotor- räder u.ä. | Anhänger | Total |
|------|--------------------|--------------------------------------|------------------------------------|-------------------------------|---------------------------------------|--|----------|-------|
| 1963 | 534 | 10 | 74 | - | 60 | 44 | 3 | 725 |
| 1964 | 600 | 18 | 60 | 1 | 21 | 24 | 17 | 741 |
| 1965 | 593 | 11 | 43 | 1 | 33 | 24 | 21 | 726 |
| 1966 | 612 | 20 | 65 | 2 | 37 | 16 | 6 | 758 |
| 1967 | 673 | 31 | 76 | - | 27 | 10 | 22 | 839 |
| 1968 | 763 | 25 | 71 | 2 | 39 | 11 | 25 | 936 |
| 1969 | 966 | 27 | 75 | - | 23 | 10 | 31 | 1'132 |
| 1970 | 1'034 | 27 | 104 | 3 | 18 | 11 | 42 | 1'239 |
| 1971 | 1'187 | 27 | 128 | 1 | 34 | 27 | 50 | 1'454 |
| 1972 | 1'329 | 42 | 137 | - | 14 | 23 | 85 | 1'630 |
| 1973 | 1'270 | 46 | 113 | 1 | 18 | 68 | 53 | 1'569 |
| 1974 | 991 | 18 | 84 | 1 | 14 | 36 | 60 | 1'204 |
| 1975 | 978 | 22 | 42 | - | 28 | 58 | 54 | 1'182 |
| 1976 | 1'164 | 1 | 57 | - | 22 | 47 | 59 | 1'350 |
| 1977 | 1'481 | 10 | 68 | 1 | 18 | 73 | 53 | 1'704 |
| 1978 | 1'773 | 11 | 89 | - | 31 | 73 | 66 | 2'043 |
| 1979 | 1'685 | 7 | 106 | 1 | 19 | 74 | 72 | 1'964 |
| 1980 | 1'830 | 16 | 138 | 2 | 26 | 110 | 85 | 2'207 |
| 1981 | 1'868 | 10 | 157 | 1 | 30 | 125 | 114 | 2'305 |
| 1982 | 1'820 | 9 | 127 | 1 | 31 | 188 | 92 | 2'268 |
| 1983 | 1'580 | 7 | 104 | 1 | 20 | 192 | 102 | 2'006 |
| 1984 | 1'683 | 7 | 126 | 1 | 37 | 203 | 113 | 2'170 |
| 1985 | 1'741 | 7 | 148 | - | 34 | 181 | 140 | 2'251 |
| 1986 | 1'919 | 11 | 170 | - | 20 | 186 | 129 | 2'435 |
| 1987 | 2'112 | 6 | 194 | 1 | 30 | 214 | 147 | 2'704 |
| 1988 | 2'011 | 7 | 191 | 1 | 26 | 157 | 153 | 2'546 |
| 1989 | 1'934 | 9 | 180 | - | 24 | 146 | 151 | 2'444 |
| 1990 | 1'939 | 15 | 220 | 1 | 25 | 157 | 144 | 2'501 |
| 1991 | 1'818 | 8 | 181 | 2 | 15 | 141 | 130 | 2'295 |
| 1992 | 1'765 | 13 | 143 | - | 14 | 162 | 134 | 2'231 |
| 1993 | 1'689 | 8 | 136 | 2 | 10 | 156 | 153 | 2'154 |
| 1994 | 1'632 | 7 | 128 | 10 | 4 | 172 | 154 | 2'107 |
| 1995 | 1'743 | 7 | 181 | 1 | 7 | 158 | 164 | 2'261 |
| 1996 | 1'896 | 13 | 202 | 4 | 11 | 203 | 192 | 2'521 |
| 1997 | 1'676 | 8 | 205 | 3 | 11 | 239 | 178 | 2'320 |
| 1998 | 1'900 | 12 | 240 | 1 | 18 | 299 | 235 | 2'705 |
| 1999 | 2'115 | 2 | 261 | 2 | 15 | 261 | 186 | 2'842 |
| 2000 | 2'138 | 4 | 278 | 5 | 23 | 280 | 157 | 2'885 |
| 2001 | 2'065 | 25 | 342 | 2 | 17 | 285 | 240 | 2'976 |
| 2002 | 2'074 | 5 | 222 | 4 | 16 | 292 | 226 | 2'839 |
| 2003 | 1'772 | 13 | 148 | 23 | 16 | 237 | 144 | 2'353 |
| 2004 | 1'793 | 15 | 210 | 21 | 14 | 243 | 148 | 2'444 |
| 2005 | 1'877 | 17 | 178 | 30 | 15 | 287 | 172 | 2'576 |
| 2006 | 1'891 | 13 | 215 | 29 | 23 | 266 | 153 | 2'590 |

Quelle: In Verkehr gesetzte neue Motorfahrzeuge

T_4.3_06

**In Verkehr gesetzte neue Personenwagen
nach Monat, 1963 - 2007**

| Jahr | Januar | Februar | März | April | Mai | Juni | Juli | August | September | Oktober | November | Dezember | Total |
|-------------------|--------|---------|------|-------|-----|------|------|--------|-----------|---------|----------|----------|-------|
| 1963 | 30 | 21 | 58 | 58 | 59 | 57 | 51 | 32 | 32 | 53 | 43 | 27 | 521 |
| 1964 | 27 | 31 | 65 | 63 | 56 | 50 | 58 | 42 | 50 | 53 | 42 | 36 | 573 |
| 1965 | 29 | 25 | 46 | 78 | 64 | 65 | 63 | 25 | 42 | 54 | 60 | 23 | 574 |
| 1966 | 23 | 44 | 55 | 81 | 66 | 47 | 49 | 31 | 64 | 56 | 28 | 26 | 570 |
| 1967 | 24 | 41 | 75 | 63 | 72 | 66 | 43 | 45 | 58 | 57 | 38 | 34 | 616 |
| 1968 | 35 | 41 | 86 | 96 | 90 | 64 | 60 | 45 | 42 | 60 | 53 | 25 | 697 |
| 1969 | 31 | 56 | 114 | 113 | 97 | 94 | 79 | 58 | 59 | 84 | 55 | 59 | 899 |
| 1970 | 48 | 52 | 90 | 134 | 99 | 101 | 104 | 64 | 68 | 66 | 74 | 59 | 959 |
| 1971 | 65 | 60 | 103 | 147 | 129 | 109 | 99 | 86 | 106 | 88 | 53 | 67 | 1'112 |
| 1972 | 74 | 85 | 175 | 138 | 131 | 126 | 95 | 83 | 65 | 90 | 66 | 78 | 1'206 |
| 1973 | 88 | 69 | 144 | 130 | 139 | 110 | 101 | 78 | 82 | 87 | 69 | 50 | 1'147 |
| 1974 | 66 | 75 | 92 | 124 | 95 | 94 | 84 | 62 | 67 | 73 | 37 | 30 | 899 |
| 1975 | 61 | 84 | 75 | 87 | 92 | 109 | 86 | 75 | 79 | 83 | 58 | 44 | 933 |
| 1976 ¹ | 68 | 74 | 136 | 142 | 116 | 115 | 102 | 68 | 119 | 95 | 67 | 62 | 1'164 |
| 1977 | 84 | 108 | 209 | 148 | 168 | 138 | 132 | 96 | 122 | 123 | 79 | 74 | 1'481 |
| 1978 | 111 | 102 | 194 | 221 | 208 | 195 | 147 | 109 | 133 | 168 | 105 | 80 | 1'773 |
| 1979 | 110 | 136 | 229 | 221 | 192 | 156 | 110 | 106 | 117 | 140 | 106 | 62 | 1'685 |
| 1980 | 128 | 169 | 197 | 207 | 164 | 145 | 152 | 167 | 132 | 164 | 110 | 95 | 1'830 |
| 1981 | 112 | 119 | 228 | 281 | 150 | 216 | 192 | 142 | 119 | 139 | 93 | 77 | 1'868 |
| 1982 | 119 | 148 | 188 | 216 | 177 | 208 | 151 | 142 | 161 | 140 | 101 | 69 | 1'820 |
| 1983 | 124 | 125 | 235 | 165 | 152 | 166 | 144 | 91 | 107 | 109 | 101 | 61 | 1'580 |
| 1984 | 123 | 155 | 185 | 251 | 206 | 135 | 98 | 90 | 137 | 121 | 110 | 72 | 1'683 |
| 1985 | 117 | 93 | 194 | 225 | 172 | 173 | 173 | 124 | 124 | 145 | 118 | 83 | 1'741 |
| 1986 | 152 | 134 | 188 | 199 | 209 | 200 | 174 | 110 | 179 | 150 | 125 | 99 | 1'919 |
| 1987 | 159 | 149 | 261 | 294 | 194 | 223 | 185 | 108 | 173 | 153 | 126 | 87 | 2'112 |
| 1988 | 134 | 144 | 225 | 233 | 242 | 255 | 138 | 133 | 148 | 143 | 135 | 81 | 2'011 |
| 1989 | 174 | 113 | 245 | 253 | 194 | 237 | 153 | 123 | 129 | 122 | 115 | 76 | 1'934 |
| 1990 | 189 | 136 | 220 | 231 | 220 | 186 | 181 | 106 | 124 | 159 | 117 | 70 | 1'939 |
| 1991 | 156 | 119 | 228 | 232 | 171 | 162 | 159 | 137 | 137 | 130 | 108 | 79 | 1'818 |
| 1992 | 163 | 135 | 174 | 222 | 177 | 202 | 140 | 90 | 127 | 155 | 113 | 67 | 1'765 |
| 1993 | 138 | 125 | 211 | 231 | 165 | 164 | 139 | 99 | 112 | 111 | 102 | 92 | 1'689 |
| 1994 | 142 | 119 | 185 | 186 | 191 | 169 | 123 | 90 | 113 | 133 | 99 | 82 | 1'632 |
| 1995 | 149 | 119 | 190 | 176 | 211 | 164 | 147 | 110 | 117 | 157 | 117 | 86 | 1'743 |
| 1996 | 167 | 110 | 209 | 215 | 219 | 179 | 180 | 113 | 129 | 168 | 118 | 89 | 1'896 |
| 1997 | 160 | 118 | 178 | 197 | 160 | 156 | 141 | 93 | 119 | 154 | 125 | 75 | 1'676 |
| 1998 | 132 | 114 | 166 | 196 | 183 | 198 | 188 | 126 | 153 | 159 | 153 | 132 | 1'900 |
| 1999 | 179 | 133 | 216 | 235 | 200 | 205 | 169 | 165 | 169 | 178 | 139 | 127 | 2'115 |
| 2000 | 173 | 168 | 250 | 218 | 232 | 164 | 178 | 175 | 141 | 180 | 137 | 122 | 2'138 |
| 2001 | 140 | 148 | 199 | 234 | 253 | 198 | 173 | 150 | 154 | 154 | 152 | 110 | 2'065 |
| 2002 | 163 | 157 | 220 | 242 | 188 | 236 | 171 | 142 | 131 | 169 | 132 | 123 | 2'074 |
| 2003 | 133 | 112 | 161 | 197 | 184 | 196 | 142 | 139 | 146 | 128 | 138 | 96 | 1'772 |
| 2004 | 140 | 120 | 170 | 198 | 168 | 181 | 153 | 145 | 148 | 131 | 132 | 107 | 1'793 |
| 2005 | 145 | 128 | 170 | 207 | 170 | 205 | 138 | 112 | 166 | 155 | 155 | 126 | 1'877 |
| 2006 | 147 | 104 | 182 | 187 | 205 | 197 | 153 | 131 | 150 | 175 | 135 | 125 | 1'891 |

Quelle: In Verkehr gesetzte neue Motorfahrzeuge

T_4.3_07

¹ Seit 1976 inkl. Kombi- u. Stationswagen und Kleinbusse bis 9 Plätze mit Führer

4.4 Bautätigkeit

- Bewilligtes Bauvolumen
- Projektierte Baukosten

„kurz & bündig“

Bewilligtes Bauvolumen 2006:

| | |
|------------------|------------------------|
| Öffentlicher Bau | 114'765 m ³ |
| Privater Bau | 385'869 m ³ |

Bautätigkeit
Bewilligtes Bauvolumen nach Verwendungszweck, 1962 - 2006

| Jahr | Total m ³ | Wohnbauten m ³ | Industrielle und gewerbliche Bauten m ³ | Landwirt- ¹ schaftliche Bauten m ³ | Öffentliche ² Bauten m ³ | Fahrnis- ³ bauten m ³ | Privater ³ Tiefbau m ³ |
|------|-------------------------|------------------------------|---|---|--|---|--|
| 1962 | 316'433 | 176'109 | 140'324 | * | * | * | * |
| 1963 | 309'572 | 180'370 | 129'202 | * | * | * | * |
| 1964 | 270'694 | 133'218 | 137'476 | * | * | * | * |
| 1965 | 320'128 | 155'473 | 164'655 | * | * | * | * |
| 1966 | 322'392 | 160'506 | 161'886 | * | * | * | * |
| 1967 | 369'189 | 194'792 | 174'397 | * | * | * | * |
| 1968 | 407'515 | 183'537 | 223'978 | * | * | * | * |
| 1969 | 415'867 | 192'762 | 223'105 | * | * | * | * |
| 1970 | 460'669 | 252'458 | 208'211 | * | * | * | * |
| 1971 | 472'036 | 361'304 | 110'732 | * | * | * | * |
| 1972 | 516'294 | 308'697 | 207'597 | * | * | * | * |
| 1973 | 796'009 | 276'026 | 519'983 | * | * | * | * |
| 1974 | 421'607 | 208'041 | 201'561 | 12'005 | * | * | * |
| 1975 | 290'437 | 154'876 | 94'930 | 13'026 | 27'605 | * | * |
| 1976 | 286'587 | 139'958 | 107'880 | 18'843 | 19'906 | * | * |
| 1977 | 395'885 | 193'010 | 97'221 | 18'976 | 86'678 | * | * |
| 1978 | 442'640 | 199'530 | 143'271 | 37'501 | 62'338 | * | * |
| 1979 | 613'316 | 282'555 | 254'525 | 13'279 | 62'957 | * | * |
| 1980 | 554'188 | 242'465 | 230'924 | 27'022 | 53'777 | * | * |
| 1981 | 547'884 | 285'664 | 174'486 | 21'516 | 66'218 | * | * |
| 1982 | 333'981 | 164'458 | 112'969 | 34'969 | 21'585 | * | * |
| 1983 | 382'727 | 187'821 | 142'493 | 23'552 | 28'861 | * | * |
| 1984 | 411'088 | 184'486 | 172'960 | 17'104 | 36'538 | * | * |
| 1985 | 575'941 | 202'105 | 278'592 | 61'250 | 33'994 | * | * |
| 1986 | 479'550 | 197'046 | 198'082 | 19'204 | 65'218 | * | * |
| 1987 | 522'307 | 193'510 | 248'761 | 50'898 | 29'138 | * | * |
| 1988 | 653'083 | 241'474 | 338'214 | 6'636 | 66'759 | * | * |
| 1989 | 637'616 | 338'422 | 280'670 | 13'437 | 4'530 | 557 | 0 |
| 1990 | 766'959 | 359'860 | 311'656 | 10'567 | 31'778 | 53'098 | 0 |
| 1991 | 528'024 | 256'930 | 189'021 | 8'528 | 67'914 | 5'631 | 0 |
| 1992 | 492'434 | 299'128 | 121'816 | 3'733 | 62'822 | 4'935 | 0 |
| 1993 | 611'149 | 304'884 | 195'848 | 6'482 | 47'807 | 10'036 | 46'092 |
| 1994 | 617'423 | 276'336 | 217'857 | 8'787 | 97'612 | 16'831 | 0 |
| 1995 | 735'294 | 329'057 | 318'284 | 26'935 | 55'724 | 5'194 | 100 |
| 1996 | 665'137 | 329'502 | 256'764 | 26'706 | 35'475 | 4'690 | 12'000 |
| 1997 | 894'950 | 344'515 | 282'145 | 59'203 | 203'790 | 5'257 | 40 |
| 1998 | 1'030'550 | 389'397 | 376'248 | 7'407 | 253'363 | 4'135 | 0 |
| 1999 | 803'412 | 384'683 | 313'991 | 20'691 | 80'496 | 3'551 | 0 |
| 2000 | 972'397 | 273'935 | 592'737 | 15'285 | 71'918 | 3'780 | 14'742 |
| 2001 | 893'963 | 335'759 | 424'659 | 17'548 | 111'835 | 2'321 | 1'841 |
| 2002 | 807'450 | 390'672 | 323'449 | 38'245 | 44'962 | 10'122 | 0 |
| 2003 | 677'470 | 334'196 | 175'835 | 23'455 | 115'311 | 6'557 | 22'116 |
| 2004 | 1'648'538 | 366'561 | 493'971 | 35'156 | 730'715 | 6'482 | 15'653 |
| 2005 | 693'292 | 366'887 | 83'851 | 29'453 | 197'768 | 3'867 | 11'466 |
| 2006 | 500'634 | 248'485 | 95'000 | 22'190 | 114'765 | 6'982 | 13'212 |

Quelle Baustatistik: Hochbauamt

T_4.4_01

¹ Bis 1973 in "industriellen und gewerblichen Bauten" enthalten
² Bis 1974 in "industriellen und gewerblichen Bauten" enthalten
³ Seit 1989 gesondert erfasst

Bautätigkeit
Projektierte Baukosten nach Verwendungszweck, 1962 - 2006

| Jahr | Total ¹ | Wohnbauten | Industrielle und gewerbliche Bauten | Landwirt- ² schaftliche Bauten | Öffentliche ³ Bauten | Fahrnis- ⁴ bauten | Privater ⁴ Tiefbau |
|------|--------------------|------------|---|---|------------------------------------|---------------------------------|----------------------------------|
| | Mio. CHF | Mio. CHF | Mio. CHF | Mio. CHF | Mio. CHF | Mio. CHF | Mio. CHF |
| 1962 | 38.2 | 25.3 | 12.9 | * | * | * | * |
| 1963 | 37.9 | 26.8 | 11.1 | * | * | * | * |
| 1964 | 29.7 | 19.5 | 10.2 | * | * | * | * |
| 1965 | 36.1 | 24.1 | 12.0 | * | * | * | * |
| 1966 | 37.5 | 25.6 | 11.9 | * | * | * | * |
| 1967 | 47.5 | 32.4 | 15.1 | * | * | * | * |
| 1968 | 50.1 | 30.5 | 19.6 | * | * | * | * |
| 1969 | 49.2 | 34.2 | 15.0 | * | * | * | * |
| 1970 | 64.5 | 45.8 | 18.7 | * | * | * | * |
| 1971 | 93.0 | 76.8 | 16.2 | * | * | * | * |
| 1972 | 103.4 | 79.4 | 24.0 | * | * | * | * |
| 1973 | 181.2 | 80.1 | 101.1 | * | * | * | * |
| 1974 | 86.5 | 57.9 | 27.6 | 1.0 | * | * | * |
| 1975 | 64.8 | 43.2 | 13.2 | 1.3 | 7.1 | * | * |
| 1976 | 61.8 | 37.4 | 16.3 | 2.5 | 5.6 | * | * |
| 1977 | 108.0 | 53.0 | 26.8 | 2.2 | 26.0 | * | * |
| 1978 | 103.0 | 49.0 | 33.8 | 3.4 | 16.8 | * | * |
| 1979 | 139.0 | 81.7 | 32.8 | 1.2 | 23.3 | * | * |
| 1980 | 121.0 | 77.9 | 32.1 | 2.3 | 8.7 | * | * |
| 1981 | 178.9 | 108.6 | 39.0 | 2.0 | 29.3 | * | * |
| 1982 | 89.4 | 61.8 | 19.1 | 3.8 | 4.7 | * | * |
| 1983 | 138.2 | 79.1 | 41.7 | 2.9 | 14.5 | * | * |
| 1984 | 134.2 | 74.2 | 43.1 | 2.6 | 14.3 | * | * |
| 1985 | 158.9 | 87.2 | 43.6 | 10.9 | 17.2 | * | * |
| 1986 | 164.3 | 90.0 | 44.4 | 2.9 | 27.0 | * | * |
| 1987 | 177.6 | 94.5 | 61.5 | 7.4 | 14.2 | * | * |
| 1988 | 249.3 | 123.1 | 72.0 | 2.2 | 52.0 | * | * |
| 1989 | 280.0 | 182.1 | 90.0 | 3.3 | 4.1 | 0.2 | 0.3 |
| 1990 | 323.9 | 205.8 | 102.0 | 2.6 | 12.4 | 0.9 | 0.2 |
| 1991 | 260.7 | 155.0 | 93.2 | 1.1 | 10.4 | 1.0 | 0.0 |
| 1992 | 306.9 | 184.3 | 77.1 | 0.4 | 43.8 | 0.9 | 0.4 |
| 1993 | 305.8 | 197.1 | 80.2 | 1.4 | 22.3 | 1.0 | 3.8 |
| 1994 | 275.9 | 168.1 | 65.5 | 1.0 | 38.5 | 2.6 | 0.3 |
| 1995 | 283.6 | 195.9 | 65.4 | 1.1 | 19.7 | 1.4 | 0.1 |
| 1996 | 314.0 | 199.6 | 81.8 | 3.2 | 26.9 | 1.9 | 0.6 |
| 1997 | 357.5 | 206.3 | 66.4 | 13.1 | 69.9 | 1.5 | 0.3 |
| 1998 | 485.7 | 234.8 | 157.6 | 1.2 | 90.5 | 1.2 | 0.4 |
| 1999 | 417.1 | 227.1 | 133.5 | 3.4 | 52.1 | 0.7 | 0.3 |
| 2000 | 513.1 | 166.0 | 280.0 | 2.0 | 57.4 | 0.7 | 7.0 |
| 2001 | 453.1 | 205.1 | 163.6 | 1.5 | 81.5 | 0.9 | 0.4 |
| 2002 | 390.3 | 224.1 | 131.2 | 3.7 | 28.2 | 2.1 | 0.9 |
| 2003 | 327.1 | 208.5 | 58.3 | 3.3 | 50.8 | 2.5 | 3.7 |
| 2004 | 484.8 | 228.3 | 160.0 | 3.6 | 90.3 | 1.7 | 0.9 |
| 2005 | 349.7 | 227.6 | 18.1 | 2.9 | 97.5 | 2.7 | 0.9 |
| 2006 | 349.2 | 177.1 | 61.0 | 2.6 | 103.4 | 3.5 | 1.7 |

Quelle Baustatistik: Hochbauamt

T_4.4_02

¹ Gemäss Kostenvoranschlägen² Bis 1973 in "industriellen und gewerblichen Bauten" enthalten³ Bis 1974 in "industriellen und gewerblichen Bauten" enthalten⁴ Seit 1989 gesondert erfasst

4.5 Teuerung, Preise, Zinsen

- Schweizerischer Landesindex der Konsumentenpreise
- Zürcher Index der Wohnbaupreise
- Mietpreise in Liechtenstein
- Zinskonditionen in Liechtenstein

„kurz & bündig“

Teuerung im Jahresmittel 2006: 1.1%

Zinssatz für Hypothekarkredite (1. Hypothek) 2006: 2.72%

Zinssatz für Sparkonti 2006: 0.49%

**Teuerung im Jahresmittel
1989 - 2007**

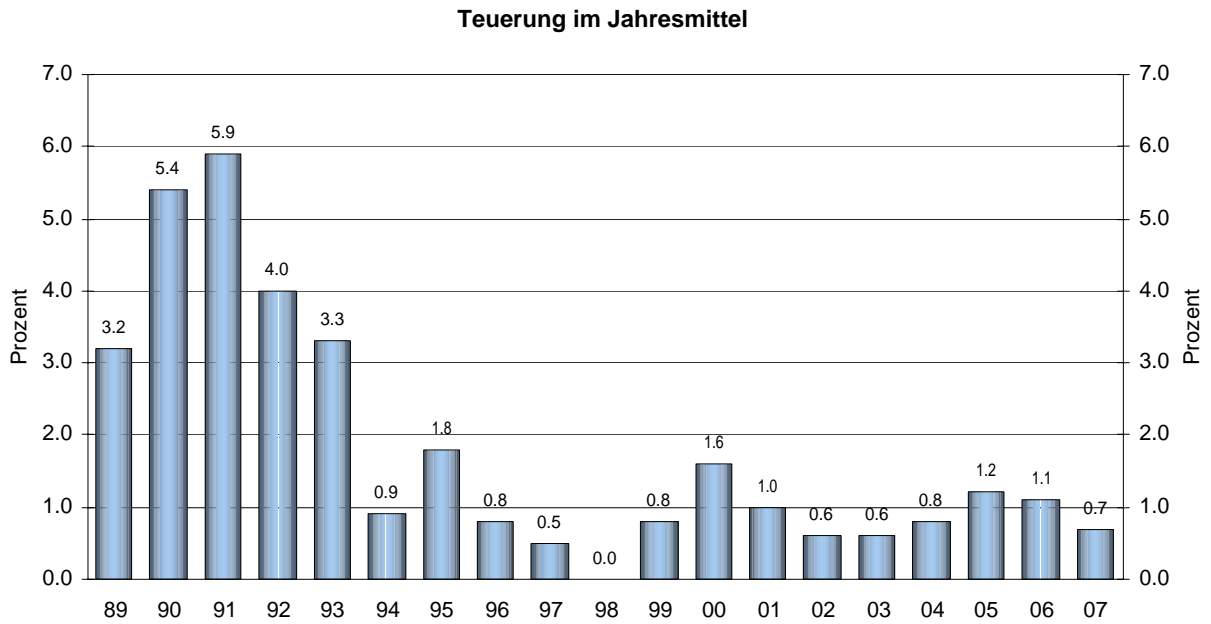

Quelle: Bundesamt für Statistik, Neuchâtel

A_4.5_01

**Jahresteuerung
(Dezember bis Dezember) 1989 - 2007**

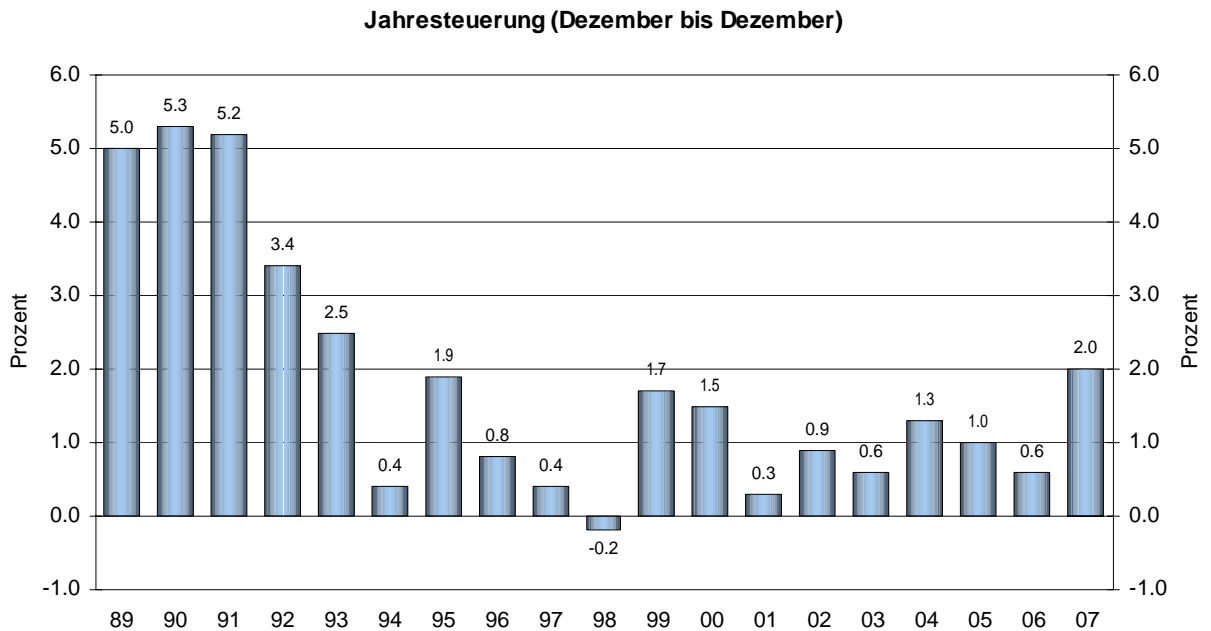

Quelle: Bundesamt für Statistik, Neuchâtel

A_4.5_02

Schweizerischer Landesindex der Konsumentenpreise
Basis August 1939 = 100 nach Monat, 1939 - 2007

| Jahr | Januar | Februar | März | April | Mai | Juni | Juli | August | September | Oktober | November | Dezember | Jahresmittel |
|------|--------|---------|-------|-------|-------|-------|-------|--------|-----------|---------|----------|----------|--------------|
| 1939 | | | | | | | | 100.0 | 100.7 | 102.4 | 103.3 | 103.5 | . |
| 1950 | 158.9 | 158.3 | 158.0 | 157.5 | 158.2 | 158.4 | 158.4 | 159.4 | 160.0 | 160.8 | 160.9 | 160.8 | 159.1 |
| 1951 | 162.3 | 162.8 | 162.7 | 164.5 | 166.1 | 166.4 | 167.3 | 168.3 | 168.8 | 169.9 | 170.8 | 171.0 | 166.7 |
| 1952 | 170.5 | 170.8 | 170.8 | 170.1 | 170.8 | 171.3 | 170.9 | 171.3 | 171.6 | 171.1 | 171.2 | 171.0 | 171.0 |
| 1953 | 169.9 | 169.5 | 169.3 | 168.8 | 169.5 | 169.7 | 169.5 | 169.7 | 170.2 | 170.4 | 170.4 | 170.1 | 169.8 |
| 1954 | 169.8 | 169.5 | 169.4 | 169.9 | 170.1 | 170.5 | 171.0 | 171.7 | 172.0 | 172.5 | 173.0 | 172.9 | 171.0 |
| 1955 | 172.4 | 171.8 | 171.6 | 171.7 | 172.3 | 172.3 | 172.4 | 172.8 | 173.1 | 173.4 | 173.6 | 173.6 | 172.6 |
| 1956 | 172.6 | 173.0 | 173.5 | 173.2 | 175.0 | 175.4 | 175.6 | 176.2 | 176.5 | 176.7 | 177.2 | 177.4 | 175.2 |
| 1957 | 177.1 | 176.8 | 176.3 | 176.9 | 178.0 | 178.1 | 178.5 | 179.5 | 179.9 | 180.5 | 181.0 | 181.0 | 178.6 |
| 1958 | 180.5 | 180.5 | 180.5 | 180.7 | 182.2 | 182.4 | 182.4 | 182.6 | 182.9 | 182.8 | 182.9 | 182.6 | 181.9 |
| 1959 | 181.5 | 180.9 | 180.6 | 179.9 | 180.1 | 179.9 | 179.9 | 180.5 | 181.1 | 181.4 | 181.6 | 181.5 | 180.7 |
| 1960 | 181.0 | 181.9 | 181.9 | 182.2 | 183.0 | 183.2 | 183.7 | 184.1 | 184.6 | 184.9 | 184.9 | 184.7 | 183.3 |
| 1961 | 184.2 | 184.3 | 184.3 | 184.3 | 185.7 | 186.0 | 186.4 | 187.3 | 187.6 | 188.4 | 190.0 | 191.2 | 186.6 |
| 1962 | 191.4 | 191.9 | 192.2 | 193.1 | 194.6 | 195.1 | 195.7 | 196.5 | 196.4 | 196.1 | 197.0 | 197.4 | 194.7 |
| 1963 | 198.0 | 199.2 | 199.2 | 199.5 | 200.7 | 201.2 | 201.6 | 202.2 | 202.8 | 203.6 | 204.8 | 205.0 | 201.4 |
| 1964 | 205.2 | 205.5 | 205.6 | 206.9 | 208.0 | 207.7 | 207.8 | 208.3 | 208.7 | 209.3 | 209.5 | 209.8 | 207.6 |
| 1965 | 210.0 | 210.7 | 210.8 | 211.5 | 213.8 | 214.6 | 215.2 | 216.4 | 217.0 | 217.7 | 219.6 | 220.1 | 214.7 |
| 1966 | 221.3 | 221.9 | 222.2 | 222.5 | 225.3 | 225.0 | 225.0 | 225.7 | 225.9 | 226.3 | 229.1 | 230.2 | 225.0 |
| 1967 | 230.9 | 230.4 | 230.4 | 230.6 | 232.9 | 234.7 | 235.6 | 236.5 | 235.6 | 235.4 | 237.6 | 238.3 | 234.0 |
| 1968 | 238.8 | 239.2 | 238.3 | 238.1 | 238.8 | 239.0 | 238.8 | 239.4 | 239.7 | 240.6 | 242.8 | 243.5 | 239.7 |
| 1969 | 244.2 | 244.6 | 244.2 | 243.7 | 244.9 | 246.0 | 246.0 | 245.5 | 245.8 | 246.2 | 248.3 | 249.2 | 245.8 |
| 1970 | 249.8 | 249.8 | 250.3 | 250.1 | 252.5 | 253.7 | 254.4 | 255.3 | 256.8 | 258.2 | 261.6 | 262.7 | 254.6 |
| 1971 | 264.3 | 265.4 | 267.0 | 267.2 | 270.2 | 270.4 | 271.5 | 272.0 | 274.0 | 275.1 | 278.8 | 280.1 | 271.3 |
| 1972 | 281.9 | 283.3 | 284.0 | 284.2 | 287.1 | 288.7 | 288.9 | 290.1 | 292.5 | 295.3 | 297.7 | 299.3 | 289.4 |
| 1973 | 302.7 | 304.7 | 307.2 | 307.9 | 310.2 | 312.4 | 312.9 | 314.0 | 316.7 | 323.3 | 330.0 | 335.0 | 314.7 |
| 1974 | 337.7 | 335.2 | 336.8 | 334.8 | 340.7 | 342.5 | 343.6 | 347.0 | 352.6 | 354.9 | 359.9 | 360.3 | 345.4 |
| 1975 | 362.3 | 363.5 | 364.8 | 365.7 | 368.4 | 369.8 | 369.1 | 370.3 | 371.6 | 372.1 | 373.2 | 372.7 | 368.7 |
| 1976 | 374.8 | 374.5 | 373.9 | 373.9 | 373.2 | 373.9 | 374.5 | 375.9 | 375.0 | 375.9 | 376.6 | 377.5 | 375.0 |
| 1977 | 378.2 | 378.4 | 377.7 | 378.2 | 377.9 | 380.4 | 380.6 | 380.6 | 380.9 | 381.7 | 381.4 | 381.9 | 379.8 |
| 1978 | 382.0 | 382.5 | 382.9 | 383.6 | 384.1 | 384.7 | 384.9 | 385.0 | 384.1 | 383.3 | 383.8 | 384.6 | 383.8 |
| 1979 | 386.1 | 390.3 | 392.4 | 393.4 | 394.8 | 400.4 | 401.3 | 400.6 | 402.5 | 402.3 | 403.8 | 404.6 | 397.7 |
| 1980 | 405.8 | 406.4 | 407.6 | 409.5 | 411.9 | 413.4 | 414.7 | 417.5 | 417.7 | 416.9 | 420.9 | 422.4 | 413.7 |
| 1981 | 426.5 | 430.6 | 433.5 | 432.6 | 436.6 | 439.4 | 442.0 | 448.6 | 448.9 | 447.4 | 450.4 | 450.3 | 440.6 |
| 1982 | 452.5 | 453.3 | 454.1 | 456.6 | 462.5 | 466.6 | 468.4 | 472.0 | 473.8 | 475.0 | 476.3 | 474.9 | 465.5 |
| 1983 | 474.2 | 474.9 | 475.8 | 477.2 | 477.7 | 479.6 | 478.7 | 480.0 | 480.6 | 481.7 | 484.8 | 485.1 | 479.2 |
| 1984 | 486.8 | 488.5 | 491.7 | 492.4 | 491.4 | 493.0 | 492.1 | 493.9 | 493.6 | 496.7 | 499.3 | 499.1 | 493.2 |
| 1985 | 504.0 | 508.1 | 510.9 | 510.3 | 510.0 | 509.7 | 508.6 | 508.5 | 510.1 | 511.4 | 515.0 | 515.3 | 510.2 |
| 1986 | 515.1 | 515.9 | 515.6 | 515.3 | 513.7 | 513.6 | 511.2 | 512.2 | 513.1 | 513.2 | 514.5 | 515.5 | 514.0 |
| 1987 | 518.5 | 520.0 | 520.7 | 521.4 | 518.5 | 520.2 | 520.3 | 522.3 | 521.1 | 523.3 | 525.3 | 525.2 | 521.4 |
| 1988 | 526.6 | 529.1 | 530.4 | 531.4 | 530.1 | 530.9 | 529.7 | 531.6 | 531.7 | 532.5 | 534.5 | 535.5 | 531.2 |
| 1989 | 538.4 | 541.1 | 542.6 | 545.4 | 545.8 | 546.7 | 545.5 | 547.3 | 549.7 | 551.9 | 558.2 | 562.4 | 547.9 |
| 1990 | 565.7 | 567.5 | 569.5 | 570.6 | 573.4 | 574.2 | 574.5 | 580.6 | 583.4 | 586.9 | 592.1 | 592.0 | 577.5 |
| 1991 | 596.8 | 602.8 | 602.9 | 604.3 | 609.4 | 611.9 | 612.1 | 615.3 | 616.5 | 617.0 | 624.4 | 623.0 | 611.4 |
| 1992 | 625.9 | 630.4 | 632.2 | 633.2 | 634.9 | 637.4 | 635.5 | 637.1 | 637.9 | 638.8 | 645.0 | 644.3 | 636.0 |
| 1993 | 647.6 | 651.7 | 655.2 | 657.2 | 657.6 | 657.4 | 657.0 | 660.2 | 659.8 | 660.3 | 659.4 | 660.3 | 657.0 |
| 1994 | 661.0 | 663.7 | 663.7 | 664.1 | 660.0 | 661.0 | 660.9 | 663.5 | 663.7 | 663.2 | 663.2 | 663.0 | 662.6 |
| 1995 | 667.8 | 673.7 | 674.1 | 674.7 | 673.4 | 674.8 | 674.3 | 676.4 | 677.0 | 676.3 | 675.8 | 676.0 | 674.5 |
| 1996 | 677.9 | 679.0 | 680.2 | 680.8 | 678.3 | 679.7 | 678.7 | 680.5 | 680.9 | 682.0 | 680.7 | 681.2 | 680.0 |
| 1997 | 683.5 | 684.7 | 683.7 | 684.4 | 682.3 | 682.9 | 682.2 | 683.7 | 683.7 | 683.7 | 683.5 | 683.9 | 683.5 |
| 1998 | 683.6 | 684.5 | 684.0 | 684.2 | 682.8 | 683.6 | 682.7 | 684.7 | 684.1 | 684.0 | 682.9 | 682.7 | 683.6 |
| 1999 | 684.1 | 686.4 | 687.2 | 688.3 | 686.8 | 687.6 | 687.7 | 691.1 | 692.4 | 692.4 | 691.8 | 694.1 | 689.2 |
| 2000 | 695.0 | 697.6 | 697.3 | 698.0 | 697.6 | 700.2 | 700.7 | 698.9 | 702.4 | 701.7 | 705.0 | 704.5 | 699.9 |
| 2001 | 704.0 | 703.0 | 704.1 | 706.1 | 709.9 | 711.3 | 710.2 | 706.3 | 707.2 | 706.1 | 707.0 | 706.8 | 706.8 |
| 2002 | 707.6 | 707.6 | 707.7 | 713.8 | 714.5 | 713.6 | 709.8 | 709.6 | 710.7 | 714.8 | 713.5 | 713.1 | 711.4 |
| 2003 | 713.6 | 714.3 | 717.2 | 718.6 | 717.5 | 717.5 | 711.7 | 713.4 | 714.4 | 718.1 | 717.2 | 717.3 | 715.9 |
| 2004 | 714.9 | 715.0 | 716.5 | 722.6 | 724.2 | 725.5 | 717.9 | 720.5 | 720.6 | 727.3 | 728.0 | 726.9 | 721.7 |
| 2005 | 723.5 | 725.1 | 726.8 | 732.8 | 732.1 | 730.4 | 726.4 | 727.5 | 730.7 | 737.0 | 735.0 | 734.2 | 730.1 |
| 2006 | 732.8 | 735.1 | 734.3 | 740.6 | 742.0 | 741.8 | 736.8 | 738.0 | 736.5 | 738.9 | 738.6 | 738.7 | 737.8 |
| 2007 | 733.6 | 735.0 | 735.6 | 743.9 | 745.7 | 746.5 | 742.1 | 741.2 | 742.0 | 748.3 | 751.7 | 753.5 | 743.3 |

Quelle: Bundesamt für Statistik, Neuchâtel

T_4.5_01

Schweizerischer Landesindex der Konsumentenpreise Basis Mai 1993 = 100 nach Monat, 1993 - 2007

| Jahr | Januar | Februar | März | April | Mai | Juni | Juli | August | September | Oktober | November | Dezember | Jahresmittel |
|------|--------|---------|-------|-------|--------------|-------|-------|--------|-----------|---------|----------|----------|--------------|
| 1993 | | | | | 100.0 | 100.0 | 99.9 | 100.4 | 100.3 | 100.4 | 100.3 | 100.4 | . |
| 1994 | 100.5 | 100.9 | 100.9 | 101.0 | 100.4 | 100.5 | 100.5 | 100.9 | 100.9 | 100.9 | 100.8 | 100.8 | 100.8 |
| 1995 | 101.5 | 102.5 | 102.5 | 102.6 | 102.4 | 102.6 | 102.5 | 102.9 | 103.0 | 102.8 | 102.8 | 102.8 | 102.6 |
| 1996 | 103.1 | 103.3 | 103.4 | 103.5 | 103.2 | 103.4 | 103.2 | 103.5 | 103.5 | 103.7 | 103.5 | 103.6 | 103.4 |
| 1997 | 103.9 | 104.1 | 104.0 | 104.1 | 103.8 | 103.9 | 103.7 | 104.0 | 104.0 | 104.0 | 103.9 | 104.0 | 103.9 |
| 1998 | 104.0 | 104.1 | 104.0 | 104.1 | 103.8 | 104.0 | 103.8 | 104.1 | 104.0 | 104.0 | 103.8 | 103.8 | 104.0 |
| 1999 | 104.0 | 104.4 | 104.5 | 104.7 | 104.4 | 104.6 | 104.6 | 105.1 | 105.3 | 105.3 | 105.2 | 105.0 | 104.8 |
| 2000 | 105.7 | 106.1 | 106.0 | 106.1 | 106.1 | 106.5 | 106.6 | 106.3 | 106.8 | 106.7 | 107.2 | 107.1 | 106.4 |
| 2001 | 107.1 | 106.9 | 107.1 | 107.4 | 108.0 | 108.2 | 108.0 | 107.4 | 107.5 | 107.4 | 107.5 | 107.5 | 107.5 |
| 2002 | 107.6 | 107.6 | 107.6 | 108.6 | 108.7 | 108.5 | 107.9 | 107.9 | 108.1 | 108.7 | 108.5 | 108.4 | 108.2 |
| 2003 | 108.5 | 108.6 | 109.1 | 109.3 | 109.1 | 109.1 | 108.2 | 108.5 | 108.6 | 109.2 | 109.1 | 109.1 | 108.9 |
| 2004 | 108.7 | 108.7 | 109.0 | 109.9 | 110.1 | 110.3 | 109.2 | 109.6 | 109.6 | 110.6 | 110.7 | 110.5 | 109.7 |
| 2005 | 110.0 | 110.3 | 110.5 | 111.4 | 111.3 | 111.1 | 110.5 | 110.6 | 111.1 | 112.1 | 111.8 | 111.6 | 111.0 |
| 2006 | 111.4 | 111.8 | 111.7 | 112.6 | 112.8 | 112.8 | 112.0 | 112.2 | 112.0 | 112.4 | 112.3 | 112.3 | 112.2 |
| 2007 | 111.6 | 111.8 | 111.9 | 113.1 | 113.4 | 113.5 | 112.8 | 112.7 | 112.8 | 113.8 | 114.3 | 114.6 | 113.0 |

Quelle: Bundesamt für Statistik, Neuchâtel

T_4.5_02

Schweizerischer Landesindex der Konsumentenpreise Basis Mai 2000 = 100 nach Monat, 2000 - 2007

| Jahr | Januar | Februar | März | April | Mai | Juni | Juli | August | September | Oktober | November | Dezember | Jahresmittel |
|------|--------|---------|-------|-------|--------------|-------|-------|--------|-----------|---------|----------|----------|--------------|
| 2000 | | | | | 100.0 | 100.4 | 100.4 | 100.2 | 100.7 | 100.6 | 101.1 | 101.0 | . |
| 2001 | 100.9 | 100.8 | 100.9 | 101.2 | 101.8 | 102.0 | 101.8 | 101.2 | 101.4 | 101.2 | 101.4 | 101.3 | 101.3 |
| 2002 | 101.4 | 101.4 | 101.5 | 102.3 | 102.4 | 102.3 | 101.8 | 101.7 | 101.9 | 102.5 | 102.3 | 102.2 | 102.0 |
| 2003 | 102.3 | 102.4 | 102.8 | 103.0 | 102.8 | 102.9 | 102.0 | 102.3 | 102.4 | 102.9 | 102.8 | 102.8 | 102.6 |
| 2004 | 102.5 | 102.5 | 102.7 | 103.6 | 103.8 | 104.0 | 102.9 | 103.3 | 103.3 | 104.3 | 104.4 | 104.2 | 103.4 |
| 2005 | 103.7 | 103.9 | 104.2 | 105.0 | 104.9 | 104.7 | 104.1 | 104.3 | 104.7 | 105.7 | 105.4 | 105.2 | 104.7 |
| 2006 | 105.0 | 105.4 | 105.3 | 106.2 | 106.4 | 106.3 | 105.6 | 105.8 | 105.6 | 105.9 | 105.9 | 105.9 | 105.8 |
| 2007 | 105.2 | 105.4 | 105.4 | 106.6 | 106.9 | 107.0 | 106.4 | 106.3 | 106.4 | 107.3 | 107.8 | 108.0 | 106.5 |

Quelle: Bundesamt für Statistik, Neuchâtel

T_4.5_03

Schweizerischer Landesindex der Konsumentenpreise Basis Dezember 2005 = 100 nach Monat, 2005 - 2007

| Jahr | Januar | Februar | März | April | Mai | Juni | Juli | August | September | Oktober | November | Dezember | Jahresmittel |
|------|--------|---------|-------|-------|-------|-------|-------|--------|-----------|---------|----------|--------------|--------------|
| 2005 | | | | | | | | | | | | 100.0 | |
| 2006 | 99.8 | 100.1 | 100.0 | 100.9 | 101.1 | 101.0 | 100.4 | 100.5 | 100.3 | 100.7 | 100.6 | 100.6 | 100.5 |
| 2007 | 99.9 | 100.1 | 100.2 | 101.3 | 101.6 | 101.7 | 101.1 | 101.0 | 101.1 | 101.9 | 102.4 | 102.6 | 101.2 |

Quelle: Bundesamt für Statistik, Neuchâtel

T_4.5_04

Schweizerischer Landesindex der Konsumentenpreise
Basis Mai 2000 = 100 nach Bedarfsgruppe, 2000 - 2007

| | Total | Nahrungsmittel, alkoholfreie Getränke | Alkoholische Getränke, Tabak | Bekleidung, Schuhe | Wohnen, Energie | Hausrat u.lauf. Haushalts- führung | Gesundheits- pflege | Verkehr | Nachrichten- übermittlung | Freizeit, Kultur | Erziehung, Unterricht | Restaurants, Hotels | Sonstige Waren, Dienst- leistungen |
|---------------------|-------|---|---------------------------------|-----------------------|--------------------|--|------------------------|---------|------------------------------|------------------|--------------------------|------------------------|--|
| 2000: Mai | 100.0 | 100.0 | 100.0 | 100.0 | 100.0 | 100.0 | 100.0 | 100.0 | 100.0 | 100.0 | 100.0 | 100.0 | 100.0 |
| Juni | 100.4 | 100.6 | 101.4 | 100.0 | 100.1 | 100.2 | 100.0 | 102.6 | 99.9 | 100.0 | 100.0 | 100.0 | 100.0 |
| Juli | 100.4 | 99.8 | 101.4 | 100.0 | 100.4 | 100.2 | 100.0 | 103.5 | 100.1 | 100.0 | 100.0 | 100.0 | 100.0 |
| August | 100.2 | 100.0 | 101.4 | 98.8 | 100.7 | 100.2 | 100.0 | 100.3 | 100.1 | 100.0 | 100.0 | 100.0 | 99.9 |
| September | 100.7 | 99.7 | 101.8 | 98.8 | 102.2 | 99.9 | 100.0 | 101.8 | 99.9 | 99.9 | 100.8 | 100.0 | 99.9 |
| Oktober | 100.6 | 99.4 | 101.8 | 98.8 | 102.0 | 99.9 | 100.1 | 101.6 | 99.4 | 99.9 | 100.8 | 100.2 | 99.9 |
| November | 101.1 | 99.6 | 101.8 | 99.7 | 103.2 | 99.9 | 100.1 | 102.3 | 99.4 | 99.9 | 100.8 | 100.2 | 100.2 |
| Dezember | 101.0 | 99.1 | 101.4 | 99.7 | 103.3 | 100.1 | 100.1 | 101.6 | 99.0 | 100.1 | 100.9 | 100.2 | 100.2 |
| 2001: Januar | 100.9 | 100.0 | 101.4 | 99.7 | 102.3 | 100.1 | 100.4 | 100.0 | 99.8 | 100.1 | 100.9 | 101.8 | 100.6 |
| Februar | 100.8 | 100.1 | 101.4 | 94.6 | 102.4 | 100.1 | 100.4 | 100.6 | 99.8 | 100.1 | 100.9 | 101.8 | 101.4 |
| März | 100.9 | 100.3 | 102.9 | 94.6 | 102.5 | 100.8 | 100.4 | 100.6 | 98.8 | 100.7 | 101.1 | 101.8 | 101.4 |
| April | 101.2 | 101.0 | 102.9 | 94.6 | 102.8 | 100.8 | 100.7 | 101.0 | 98.8 | 100.7 | 101.1 | 102.4 | 101.4 |
| Mai | 101.8 | 101.3 | 102.9 | 98.0 | 103.3 | 100.8 | 100.7 | 103.0 | 98.8 | 100.7 | 101.1 | 102.4 | 101.9 |
| Juni | 102.0 | 102.9 | 102.7 | 98.0 | 103.4 | 100.7 | 100.7 | 102.9 | 98.4 | 100.7 | 101.1 | 102.4 | 101.9 |
| Juli | 101.8 | 102.6 | 102.7 | 98.0 | 103.4 | 100.7 | 100.7 | 101.5 | 98.4 | 100.7 | 101.1 | 102.5 | 101.9 |
| August | 101.2 | 102.1 | 102.7 | 87.9 | 103.9 | 100.7 | 100.7 | 101.0 | 98.4 | 100.7 | 101.1 | 102.5 | 102.2 |
| September | 101.4 | 102.3 | 103.1 | 87.9 | 103.6 | 100.7 | 100.7 | 101.6 | 98.3 | 100.9 | 101.8 | 102.5 | 102.2 |
| Oktober | 101.2 | 102.9 | 103.1 | 87.9 | 103.4 | 100.7 | 100.5 | 100.3 | 98.3 | 100.9 | 101.8 | 102.4 | 102.2 |
| November | 101.4 | 101.9 | 103.1 | 95.7 | 103.1 | 100.7 | 100.5 | 99.3 | 98.3 | 100.9 | 101.8 | 102.4 | 102.4 |
| Dezember | 101.3 | 102.7 | 103.6 | 95.7 | 102.7 | 100.7 | 100.5 | 99.0 | 98.2 | 101.0 | 102.0 | 102.4 | 102.4 |
| 2002: Januar | 101.4 | 101.4 | 103.6 | 86.3 | 102.9 | 100.7 | 100.8 | 98.9 | 98.2 | 101.0 | 102.0 | 105.1 | 103.3 |
| Februar | 101.4 | 104.2 | 103.6 | 86.3 | 102.8 | 100.7 | 100.8 | 98.9 | 98.2 | 101.0 | 102.0 | 105.1 | 104.3 |
| März | 101.5 | 104.2 | 104.5 | 86.3 | 102.8 | 100.7 | 100.8 | 98.9 | 98.1 | 100.9 | 102.3 | 105.1 | 104.3 |
| April | 102.3 | 104.6 | 104.5 | 97.4 | 103.2 | 100.7 | 101.1 | 100.3 | 98.1 | 100.9 | 102.3 | 105.4 | 104.3 |
| Mai | 102.4 | 104.2 | 104.5 | 97.4 | 103.2 | 100.7 | 101.1 | 101.3 | 98.4 | 100.9 | 102.3 | 105.4 | 104.8 |
| Juni | 102.3 | 104.2 | 104.3 | 97.4 | 103.0 | 100.9 | 101.1 | 100.9 | 98.1 | 100.5 | 102.3 | 105.4 | 104.8 |
| Juli | 101.8 | 104.0 | 104.3 | 85.9 | 103.0 | 100.9 | 101.1 | 101.5 | 98.1 | 100.5 | 102.3 | 105.0 | 104.8 |
| August | 101.7 | 103.8 | 104.3 | 85.9 | 103.2 | 100.9 | 101.1 | 101.1 | 98.1 | 100.5 | 102.3 | 105.0 | 104.8 |
| September | 101.9 | 104.0 | 105.0 | 85.9 | 103.5 | 100.9 | 101.1 | 101.5 | 98.1 | 100.3 | 103.5 | 105.0 | 104.8 |
| Oktober | 102.5 | 103.8 | 105.0 | 99.1 | 103.5 | 100.9 | 101.0 | 101.3 | 98.1 | 100.3 | 103.5 | 105.1 | 104.8 |
| November | 102.3 | 103.4 | 103.7 | 99.1 | 103.3 | 100.6 | 101.0 | 100.3 | 98.1 | 100.4 | 104.0 | 105.1 | 104.6 |
| Dezember | 102.2 | 103.4 | 103.7 | 99.1 | 103.3 | 100.6 | 101.0 | 100.3 | 98.1 | 100.4 | 104.0 | 105.1 | 104.6 |
| 2003: Januar | 102.3 | 103.8 | 103.7 | 87.3 | 103.7 | 10.6 | 101.7 | 101.9 | 98.3 | 100.9 | 104.0 | 107.0 | 105.1 |
| Februar | 102.4 | 104.6 | 103.7 | 87.3 | 103.6 | 100.6 | 101.7 | 101.9 | 98.3 | 100.9 | 104.0 | 107.0 | 106.1 |
| März | 102.8 | 105.5 | 105.5 | 87.3 | 104.3 | 101.3 | 101.7 | 102.5 | 98.2 | 100.9 | 104.1 | 107.0 | 106.1 |
| April | 103.0 | 105.4 | 105.5 | 98.3 | 103.5 | 101.3 | 101.9 | 101.3 | 98.2 | 100.9 | 104.1 | 106.6 | 106.1 |
| Mai | 102.8 | 105.4 | 105.5 | 98.3 | 103.1 | 101.3 | 101.9 | 100.6 | 98.2 | 100.9 | 104.1 | 106.6 | 106.2 |
| Juni | 102.9 | 105.9 | 106.2 | 98.3 | 103.0 | 101.6 | 101.9 | 100.3 | 98.0 | 100.5 | 104.1 | 106.6 | 106.2 |
| Juli | 102.0 | 105.1 | 106.2 | 85.1 | 103.2 | 101.6 | 102.0 | 99.7 | 96.3 | 100.5 | 104.1 | 106.2 | 106.2 |
| August | 102.3 | 105.4 | 106.2 | 85.1 | 103.6 | 101.6 | 102.0 | 100.5 | 96.9 | 100.5 | 104.1 | 106.2 | 106.2 |
| September | 102.4 | 105.8 | 106.0 | 85.1 | 103.7 | 101.6 | 102.0 | 101.3 | 97.4 | 100.3 | 105.8 | 106.2 | 106.2 |
| Oktober | 102.9 | 105.9 | 106.0 | 96.8 | 103.8 | 101.6 | 101.9 | 100.5 | 97.7 | 100.3 | 105.8 | 106.3 | 106.2 |
| November | 102.8 | 105.6 | 106.0 | 96.8 | 103.6 | 101.6 | 101.9 | 99.9 | 97.7 | 100.3 | 105.3 | 106.3 | 106.2 |
| Dezember | 102.8 | 105.8 | 106.5 | 96.8 | 103.6 | 101.6 | 101.9 | 99.9 | 97.5 | 100.4 | 105.9 | 106.3 | 106.2 |

| | Total | Nahrungsmittel, alkoholfreie Getränke | Alkoholische Getränke, Tabak | Bekleidung, Schuhe | Wohnen, Energie | Hausrat u.lauf. Haushalts-führung | Gesundheits- pflege | Verkehr | Nachrichten- übermittlung | Freizeit, Kultur | Erziehung, Unterricht | Restaurants, Hotels | Sonstige Waren, Dienstleistungen |
|---------------------|-------|---|---------------------------------|-----------------------|-----------------|--------------------------------------|------------------------|---------|------------------------------|------------------|--------------------------|------------------------|-------------------------------------|
| 2004: Januar | 102.5 | 106.3 | 106.5 | 83.0 | 103.7 | 101.6 | 102.4 | 100.9 | 97.9 | 100.4 | 105.9 | 107.3 | 107.2 |
| Februar | 102.5 | 106.0 | 106.5 | 83.0 | 103.7 | 101.6 | 102.4 | 100.9 | 97.9 | 100.4 | 105.9 | 107.3 | 107.2 |
| März | 102.7 | 106.1 | 109.3 | 83.0 | 104.1 | 101.8 | 102.4 | 101.3 | 98.0 | 100.3 | 150.9 | 107.3 | 107.2 |
| April | 103.6 | 106.4 | 109.3 | 98.9 | 104.2 | 101.8 | 102.8 | 101.1 | 98.0 | 100.3 | 105.9 | 107.9 | 107.2 |
| Mai | 103.8 | 106.2 | 109.3 | 96.9 | 104.7 | 101.8 | 102.9 | 102.5 | 98.0 | 100.3 | 105.9 | 107.9 | 107.1 |
| Juni | 104.0 | 106.9 | 109.7 | 96.9 | 104.7 | 101.7 | 102.9 | 103.6 | 97.9 | 100.1 | 106.0 | 107.9 | 107.1 |
| Juli | 102.9 | 105.9 | 109.7 | 82.7 | 104.7 | 101.7 | 103.0 | 102.0 | 95.4 | 100.1 | 106.0 | 107.5 | 107.1 |
| August | 103.3 | 105.2 | 109.7 | 82.7 | 106.1 | 101.7 | 103.0 | 103.1 | 95.4 | 100.1 | 106.0 | 107.5 | 107.2 |
| September | 103.3 | 105.5 | 110.4 | 82.7 | 106.0 | 101.6 | 103.0 | 103.1 | 95.2 | 100.0 | 106.9 | 107.5 | 107.2 |
| Oktober | 104.3 | 105.5 | 110.4 | 95.1 | 107.1 | 101.6 | 103.0 | 103.4 | 95.2 | 100.0 | 106.9 | 107.7 | 107.2 |
| November | 104.4 | 105.1 | 110.4 | 95.1 | 107.2 | 101.6 | 103.0 | 103.7 | 97.7 | 100.0 | 106.9 | 107.7 | 107.6 |
| Dezember | 104.2 | 105.4 | 110.0 | 95.1 | 106.9 | 101.5 | 103.0 | 102.7 | 97.6 | 99.9 | 106.9 | 107.7 | 107.6 |
| 2005: Januar | 103.7 | 105.7 | 110.0 | 83.2 | 106.3 | 101.5 | 103.3 | 103.3 | 97.6 | 99.9 | 106.9 | 108.5 | 108.0 |
| Februar | 103.9 | 106.3 | 110.0 | 83.2 | 106.7 | 101.5 | 103.3 | 103.7 | 97.6 | 99.9 | 106.9 | 108.5 | 108.1 |
| März | 104.2 | 106.1 | 114.9 | 83.2 | 107.5 | 101.6 | 103.3 | 104.0 | 97.5 | 99.5 | 106.9 | 108.5 | 108.1 |
| April | 105.0 | 106.0 | 114.9 | 97.2 | 107.9 | 101.6 | 103.5 | 104.4 | 97.5 | 99.5 | 106.9 | 108.9 | 108.1 |
| Mai | 104.9 | 105.7 | 114.9 | 97.2 | 107.3 | 101.6 | 103.5 | 105.0 | 97.5 | 99.5 | 106.9 | 108.9 | 108.2 |
| Juni | 104.7 | 106.0 | 115.0 | 97.2 | 107.5 | 101.9 | 103.5 | 104.2 | 89.2 | 99.3 | 106.9 | 108.9 | 108.2 |
| Juli | 104.1 | 105.0 | 115.0 | 80.1 | 108.4 | 101.9 | 103.6 | 105.6 | 87.2 | 99.3 | 106.9 | 108.8 | 108.2 |
| August | 104.3 | 104.5 | 115.0 | 80.1 | 108.8 | 101.9 | 103.6 | 106.9 | 87.2 | 99.3 | 106.9 | 108.8 | 108.3 |
| September | 104.7 | 104.5 | 115.7 | 80.1 | 110.0 | 101.5 | 103.6 | 108.3 | 86.7 | 99.5 | 108.5 | 108.8 | 108.3 |
| Oktober | 105.7 | 104.0 | 115.7 | 96.7 | 110.4 | 101.5 | 103.3 | 109.5 | 86.7 | 99.5 | 108.5 | 108.8 | 108.3 |
| November | 105.4 | 103.8 | 115.7 | 96.7 | 110.0 | 101.5 | 103.3 | 107.8 | 86.7 | 99.5 | 108.5 | 108.8 | 108.3 |
| Dezember | 105.2 | 103.8 | 115.5 | 96.7 | 109.8 | 101.2 | 103.3 | 107.1 | 86.6 | 99.9 | 108.5 | 108.8 | 108.3 |

Quelle: Bundesamt für Statistik, Neuchâtel

T_4.5_05

Schweizerischer Landesindex der Konsumentenpreise
Basis Dezember 2005 = 100 nach Bedarfsgruppe, 2005 - 2007

| | Total | Nahrungsmittel u. alkoholfreie Getränke | Alkoholische Getränke u. Tabak | Bekleidung u. Schuhe | Wohnen u. Energie | Hausrat u. lauf. Haushaltsführung | Gesundheitspflege | Verkehr | Nachrichtenübermittlung | Freizeit u. Kultur | Erziehung u. Unterricht | Restaurants u. Hotels | Sonstige Waren u. Dienstleistungen |
|-----------------------|--------------|---|--------------------------------|----------------------|-------------------|-----------------------------------|-------------------|---------|-------------------------|--------------------|-------------------------|-----------------------|------------------------------------|
| 2005: Dezember | 100.0 | 100.0 | 100.0 | 100.0 | 100.0 | 100.0 | 100.0 | 100.0 | 100.0 | 100.0 | 100.0 | 100.0 | 100.0 |
| 2006 Januar | 99.8 | 100.9 | 100.0 | 87.0 | 100.1 | 100.0 | 100.4 | 100.6 | 100.0 | 100.0 | 100.0 | 101.2 | 100.6 |
| Februar | 100.1 | 101.5 | 100.0 | 87.0 | 100.9 | 100.0 | 100.4 | 100.9 | 100.0 | 100.0 | 100.0 | 101.2 | 100.8 |
| März | 100.0 | 101.0 | 100.1 | 87.0 | 100.9 | 100.7 | 100.4 | 100.3 | 99.9 | 99.7 | 100.0 | 101.2 | 100.8 |
| April | 100.9 | 101.0 | 100.1 | 102.2 | 101.2 | 100.7 | 100.5 | 101.7 | 97.9 | 99.7 | 100.0 | 101.3 | 100.8 |
| Mai | 101.1 | 101.1 | 100.1 | 102.2 | 101.6 | 100.7 | 100.5 | 102.6 | 97.9 | 99.7 | 100.0 | 101.3 | 100.9 |
| Juni | 101.0 | 101.5 | 100.1 | 102.2 | 101.5 | 100.7 | 100.5 | 102.4 | 97.9 | 99.5 | 100.0 | 101.3 | 100.9 |
| Juli | 100.4 | 101.2 | 100.1 | 85.1 | 101.8 | 100.7 | 99.9 | 103.3 | 97.9 | 99.5 | 100.0 | 101.2 | 100.9 |
| August | 100.5 | 101.5 | 100.1 | 85.1 | 102.1 | 100.7 | 99.9 | 104.1 | 97.9 | 99.5 | 100.0 | 101.2 | 100.7 |
| September | 100.3 | 102.6 | 100.1 | 85.1 | 101.7 | 100.2 | 99.9 | 102.3 | 97.9 | 99.1 | 101.5 | 101.2 | 100.7 |
| Oktober | 100.7 | 101.1 | 100.1 | 102.0 | 101.7 | 100.2 | 99.8 | 100.6 | 97.9 | 99.1 | 101.5 | 100.9 | 100.7 |
| November | 100.6 | 100.7 | 100.1 | 102.0 | 101.8 | 100.2 | 99.8 | 100.3 | 97.9 | 99.1 | 101.5 | 100.9 | 100.7 |
| Dezember | 100.6 | 100.6 | 100.3 | 102.0 | 101.8 | 100.8 | 99.8 | 100.2 | 97.8 | 99.2 | 101.7 | 100.9 | 100.7 |
| 2007 Januar | 99.9 | 101.6 | 100.3 | 83.8 | 101.2 | 100.8 | 99.8 | 100.3 | 97.8 | 99.2 | 101.7 | 102.8 | 100.3 |
| Februar | 100.1 | 101.5 | 100.3 | 83.8 | 102.2 | 100.8 | 99.8 | 99.8 | 97.8 | 99.2 | 101.7 | 102.8 | 100.7 |
| März | 100.2 | 101.0 | 101.8 | 83.8 | 102.3 | 100.7 | 99.8 | 100.9 | 97.4 | 99.0 | 101.7 | 102.8 | 100.7 |
| April | 101.3 | 101.8 | 101.8 | 101.1 | 102.8 | 100.7 | 100.0 | 102.1 | 95.4 | 99.2 | 101.7 | 102.7 | 100.7 |
| Mai | 101.6 | 101.3 | 101.8 | 101.1 | 103.5 | 100.7 | 100.0 | 103.3 | 94.9 | 99.2 | 101.7 | 102.7 | 100.9 |
| Juni | 101.7 | 101.8 | 102.5 | 101.1 | 103.6 | 100.8 | 100.0 | 103.9 | 94.8 | 98.8 | 101.7 | 102.7 | 100.9 |
| Juli | 101.1 | 101.5 | 102.5 | 87.8 | 103.9 | 100.8 | 100.0 | 104.0 | 94.8 | 98.8 | 101.7 | 102.3 | 100.9 |
| August | 101.0 | 101.6 | 102.5 | 87.8 | 103.8 | 100.8 | 100.0 | 103.0 | 94.6 | 98.8 | 101.7 | 102.3 | 101.0 |
| September | 101.1 | 101.9 | 103.0 | 87.8 | 104.1 | 100.7 | 100.0 | 102.8 | 94.6 | 98.8 | 102.8 | 102.3 | 101.0 |
| Oktober | 101.9 | 102.3 | 103.0 | 104.6 | 104.3 | 100.7 | 99.9 | 102.9 | 94.6 | 98.8 | 102.8 | 102.3 | 101.0 |
| November | 102.4 | 102.2 | 103.0 | 104.6 | 105.6 | 100.7 | 99.9 | 104.2 | 94.6 | 98.8 | 102.8 | 102.3 | 101.1 |
| Dezember | 102.6 | 102.7 | 103.3 | 104.6 | 105.8 | 101.4 | 99.9 | 104.8 | 94.5 | 99.3 | 103.1 | 102.3 | 101.1 |

Quelle: Bundesamt für Statistik, Neuchâtel

T_4.5_06

Schweizerischer Landesindex Mietpreisindex, Basis Mai 1993 = 100, 1993 - 2000

| Jahr | Januar | Februar | März | April | Mai | Juni | Juli | August | September | Oktober | November | Dezember | Jahresdurchschnitt |
|------|--------|---------|-------|-------|--------------|-------|-------|--------|-----------|---------|----------|----------|--------------------|
| 1993 | | | | | 100.0 | 100.0 | 100.0 | 100.4 | 100.4 | 100.4 | 99.7 | 99.7 | 99.2 |
| 1994 | 99.7 | 100.6 | 100.6 | 100.6 | 99.3 | 99.3 | 99.3 | 99.6 | 99.6 | 99.6 | 99.8 | 99.8 | 99.8 |
| 1995 | 99.8 | 100.0 | 100.0 | 100.0 | 100.9 | 100.9 | 100.9 | 101.5 | 101.5 | 101.5 | 101.8 | 101.8 | 100.9 |
| 1996 | 101.8 | 101.9 | 101.9 | 101.9 | 102.1 | 102.1 | 102.1 | 102.5 | 102.5 | 102.5 | 102.7 | 102.7 | 102.2 |
| 1997 | 102.7 | 103.0 | 103.0 | 103.0 | 102.6 | 102.6 | 102.6 | 102.8 | 102.8 | 102.8 | 102.7 | 102.7 | 102.8 |
| 1998 | 102.7 | 102.9 | 102.9 | 102.9 | 102.7 | 102.7 | 102.7 | 102.9 | 102.9 | 102.9 | 102.8 | 102.8 | 102.8 |
| 1999 | 102.8 | 103.2 | 103.2 | 103.2 | 103.4 | 103.4 | 103.4 | 104.1 | 104.1 | 104.1 | 103.8 | 103.8 | 103.5 |
| 2000 | 103.8 | 104.4 | 104.4 | 104.4 | 104.9 | | | | | | | | |

Quelle: Bundesamt für Statistik, Neuchâtel

T_4.5_07

Schweizerischer Landesindex Mietpreisindex, Basis Mai 2000 = 100, 2000 - 2007

| Jahr | Januar | Februar | März | April | Mai | Juni | Juli | August | September | Oktober | November | Dezember | Jahresdurchschnitt |
|------|--------|---------|-------|-------|--------------|-------|-------|--------|-----------|---------|----------|----------|--------------------|
| 2000 | | | | | 100.0 | 100.0 | 100.0 | 100.4 | 100.4 | 100.4 | 101.9 | 101.9 | 100.2 |
| 2001 | 101.9 | 102.5 | 102.5 | 102.5 | 103.2 | 103.2 | 103.2 | 103.4 | 103.4 | 103.4 | 103.7 | 103.7 | 103.0 |
| 2002 | 103.7 | 104.0 | 104.0 | 104.0 | 104.1 | 104.1 | 104.1 | 104.3 | 104.3 | 104.3 | 104.3 | 104.3 | 104.1 |
| 2003 | 104.3 | 104.3 | 104.3 | 104.3 | 104.3 | 104.3 | 104.3 | 104.6 | 104.6 | 104.6 | 104.6 | 104.6 | 104.4 |
| 2004 | 104.6 | 105.0 | 105.0 | 105.0 | 105.3 | 105.3 | 105.3 | 106.2 | 106.2 | 106.2 | 106.8 | 106.8 | 105.7 |
| 2005 | 106.8 | 106.9 | 106.9 | 106.9 | 106.9 | 106.9 | 106.9 | 107.3 | 107.3 | 107.3 | 107.8 | 107.8 | 107.1 |
| 2006 | 107.8 | 108.8 | 108.8 | 108.8 | 109.3 | 109.3 | 109.3 | 109.7 | 109.7 | 109.7 | 110.2 | 110.2 | 109.3 |
| 2007 | 110.2 | 111.3 | 111.3 | 111.3 | 112.0 | 112.0 | 112.0 | 112.0 | 112.0 | 112.0 | 112.5 | 112.5 | 111.8 |

Quelle: Bundesamt für Statistik, Neuchâtel

T_4.5_08

Schweizerischer Landesindex Mietpreisindex, Basis Dezember 2005 = 100, 2005 - 2007

| Jahr | Januar | Februar | März | April | Mai | Juni | Juli | August | September | Oktober | November | Dezember | Jahresdurchschnitt |
|------|--------|---------|-------|-------|-------|-------|-------|--------|-----------|---------|----------|--------------|--------------------|
| 2005 | | | | | | | | | | | | 100.0 | |
| 2006 | 100.0 | 100.9 | 100.9 | 100.9 | 101.3 | 101.3 | 101.3 | 101.7 | 101.7 | 101.7 | 102.2 | 102.2 | 101.3 |
| 2007 | 102.2 | 103.2 | 103.2 | 103.2 | 103.9 | 103.9 | 103.9 | 103.8 | 103.8 | 103.8 | 104.3 | 104.3 | 103.6 |

Quelle: Bundesamt für Statistik, Neuchâtel

T_4.5_09

Zürcher Index der Wohnbaupreise am 1. April 2007**Nach verschiedenen Basen und Veränderung gegenüber Vorjahr, 1966 - 2007**

| Basis | Index (Punkte) | | | Veränderung in (%) gegenüber | |
|--------------|--------------------|------------|------------|---------------------------------|-----------|
| | Zur Zeit der Basis | April 2006 | April 2007 | Vorjahr | Basisjahr |
| Oktober 1966 | 100.0 | 296.5 | 309.9 | +4.5 | +209.9 |
| April 1977 | 100.0 | 183.4 | 191.7 | +4.5 | +91.7 |
| Oktober 1988 | 100.0 | 124.8 | 130.5 | +4.5 | +30.5 |
| April 1998 | 100.0 | 111.9 | 117.0 | +4.5 | +17.0 |
| April 2005 | 100.0 | 101.6 | 106.2 | +4.5 | +6.2 |

Quelle: Statistik Stadt Zürich

T_4.5_10

Damit die langfristige Entwicklung der Zürcher Wohnbaupreise verfolgt werden kann, wurden die Indexreihen der Gesamtkosten früherer Basisjahre jeweils mit denen der nachfolgenden Basisjahre fortgeschrieben. Allerdings ist zu beachten, dass so verkettete Indexreihen die Wirklichkeit nur annähernd abbilden; denn immer wenn eine neue Basis festgelegt wurde, ist zuvor jeweils der Index revidiert worden. Es gab Änderungen beim Indexhaus wie auch bei den Berechnungsgrundlagen.

**Zürcher Index der Wohnbaupreise
nach verschiedenen Basen, 1966 - 2007**

| Jahr 1. April | Indexbasis | | | | |
|------------------|--------------|--------------|--------------|--------------|--------------|
| | Oktober 1966 | April 1977 | Oktober 1988 | April 1998 | April 2005 |
| 1966 | * | | | | |
| 1967 | 101.3 | | | | |
| 1968 | 102.1 | | | | |
| 1969 | 104.0 | | | | |
| 1970 | 117.6 | | | | |
| 1971 | 132.2 | | | | |
| 1972 | 146.3 | | | | |
| 1973 | 160.9 | | | | |
| 1974 | 175.0 | | | | |
| 1975 | 168.1 | | | | |
| 1976 | 157.1 | | | | |
| 1977 | 161.7 | 100.0 | | | |
| 1978 | 166.8 | 103.1 | | | |
| 1979 | 172.4 | 106.6 | | | |
| 1980 | 188.3 | 116.5 | | | |
| 1981 | 205.3 | 127.0 | | | |
| 1982 | 219.2 | 135.6 | | | |
| 1983 | 210.3 | 130.1 | | | |
| 1984 | 210.4 | 130.1 | | | |
| 1985 | 214.9 | 132.9 | | | |
| 1986 | 221.3 | 136.9 | | | |
| 1987 | 225.7 | 139.6 | | | |
| 1988 | 235.5 | 145.7 | 100.0 | | |
| 1989 | 248.0 | 153.4 | 104.4 | | |
| 1990 | 269.4 | 166.7 | 113.5 | | |
| 1991 | 286.0 | 176.9 | 120.4 | | |
| 1992 | 284.1 | 175.7 | 119.6 | | |
| 1993 | 271.1 | 167.7 | 114.2 | | |
| 1994 | 267.8 | 165.6 | 112.7 | | |
| 1995 | 274.4 | 169.7 | 115.5 | | |
| 1996 | 270.3 | 167.2 | 113.8 | | |
| 1997 | 266.0 | 164.5 | 112.0 | | |
| 1998 | 264.8 | 163.8 | 111.5 | 100.0 | |
| 1999 | 268.2 | 165.9 | 112.9 | 101.3 | |
| 2000 | 278.4 | 172.2 | 117.2 | 105.1 | |
| 2001 | 291.7 | 180.4 | 122.8 | 110.1 | |
| 2002 | 291.4 | 180.2 | 122.7 | 110.0 | |
| 2003 | 282.2 | 174.6 | 118.8 | 106.6 | |
| 2004 | 284.9 | 176.2 | 119.9 | 107.6 | |
| 2005 | 291.7 | 180.5 | 122.8 | 110.2 | 100.0 |
| 2006 | 296.5 | 183.4 | 124.8 | 111.9 | 101.6 |
| 2007 | 309.9 | 191.7 | 130.5 | 117.0 | 106.2 |

Quelle: Statistik Stadt Zürich

T_4.5_11

**Mietpreise Wohnungen
nach Raumanzahl, 1960 - 2000**

| | Jahr | Total | Raumanzahl | | | | | |
|---|------|--------|------------|--------|--------|--------|----------------|-----------------|
| | | | 1 | 2 | 3 | 4 | 5 ² | 6+ ² |
| Durchschnittlicher Wohnungs-Mietpreis ¹ in Franken pro Jahr (ohne Nebenkosten) | 1960 | 1'482 | 669 | 949 | 1'207 | 1'580 | 2'662 | * |
| | 1970 | 3'256 | 2'189 | 2'023 | 2'499 | 3'162 | 4'010 | 6'354 |
| | 1980 | 6'244 | 3'386 | 4'681 | 5'901 | 7'330 | 7'603 | 10'501 |
| | 1990 | 10'572 | 5'400 | 7'620 | 9'744 | 11'784 | 13'500 | 18'144 |
| | 2000 | 14'700 | 7'404 | 10'752 | 13'932 | 16'704 | 18'348 | 23'652 |
| Anzahl Wohnungen mit Mietpreisangabe | 1960 | 966 | 23 | 184 | 370 | 224 | 165 | * |
| | 1970 | 619 | 79 | 172 | 322 | 257 | 157 | 144 |
| | 1980 | 2'691 | 425 | 456 | 589 | 694 | 300 | 227 |
| | 1990 | 3'053 | 360 | 535 | 762 | 767 | 350 | 279 |
| | 2000 | 4'089 | 399 | 780 | 1'037 | 1'111 | 759 | * |

Quelle: Volkszählung

T_4.5_12

**Mietpreise Wohnungen
nach Bauperiode, 2000**

| | Total | Bauperiode | | | | | | | |
|--|--------|------------|-----------|-----------|-----------|-----------|-----------|-----------|-----------|
| | | vor 1919 | 1919-1945 | 1946-1960 | 1961-1970 | 1971-1980 | 1981-1990 | 1991-1995 | 1996-2000 |
| Anzahl Wohnungen mit Mietpreisangabe | 4'089 | 605 | | 276 | | 2'396 | | 812 | |
| Durchschnittlicher Wohnungs-Mietpreis ¹ in Franken pro Jahr | 14'700 | 12'912 | 13'164 | 14'340 | 12'600 | 13'392 | 16'068 | 17'832 | 18'648 |
| 1971-1980 renoviert | 14'172 | 13'524 | 14'220 | 15'420 | 14'004 | * | . | . | . |
| 1981-1990 renoviert | 12'516 | 12'336 | 13'848 | 17'736 | 10'080 | 12'480 | 15'708 | . | . |
| 1991-1995 renoviert | 14'988 | 13'548 | 16'584 | 19'476 | 13'548 | 13'740 | 19'740 | 17'760 | . |
| 1996-2000 renoviert | 14'268 | 14'676 | 12'444 | 13'176 | 14'880 | 13'596 | 18'828 | * | * |
| nicht renoviert | 15'000 | 12'360 | 11'724 | 12'744 | 12'612 | 13'356 | 15'924 | 17'760 | 18'660 |

Quelle: Volkszählung

T_4.5_13

¹ Nettomiete (ohne Betriebskosten) in Mieter- und Genossenschaftswohnungen
² Wohnungen mit 6 und mehr Zimmern 1960 und 2000 unter 5-Zimmer-Wohnungen

Zinskonditionen in Liechtenstein
Jahresdurchschnitt, CHF-Kredite in % p.a., 1980 - 2006

| Jahr | Blanko- kredite | Lombard- kredite | Bau- kredite | Hypothekarkredite | | | | übrige gedeckte Kredite | Kredite an öffentl. rechtl. Körper- schaften |
|------|--------------------|---------------------|-----------------|-------------------------------------|-------------------------------------|------------------------------------|---------------------------------------|-------------------------------|--|
| | | | | Einfamilien- haus 1. Hypothek | Einfamilien- haus 2. Hypothek | Landwirt- schaftliche Bauten | Gewerbl. u. industrielle Bauten | | |
| 1980 | 6.54 | 5.58 | 4.54 | 3.88 | 4.63 | 4.04 | 4.21 | 5.41 | 4.47 |
| 1981 | 7.92 | 6.90 | 5.46 | 4.46 | 5.31 | 4.46 | 4.71 | 6.19 | 5.00 |
| 1982 | 8.29 | 7.31 | 5.42 | 4.75 | 6.00 | 4.75 | 5.00 | 7.52 | 5.44 |
| 1983 | 7.52 | 6.25 | 5.31 | 4.56 | 5.61 | 4.64 | 4.81 | 6.46 | 5.44 |
| 1984 | 7.42 | 6.17 | 5.17 | 4.50 | 5.50 | 4.58 | 4.75 | 6.42 | 5.25 |
| 1985 | 7.34 | 6.17 | 5.17 | 4.50 | 5.50 | 4.58 | 4.75 | 6.08 | 5.25 |
| 1986 | 7.09 | 6.04 | 5.17 | 4.50 | 5.50 | 4.50 | 4.75 | 5.94 | 5.25 |
| 1987 | 6.96 | 5.73 | 4.58 | 4.25 | 4.79 | 4.25 | 4.42 | 5.71 | 4.62 |
| 1988 | 6.79 | 5.88 | 4.46 | 4.13 | 4.63 | 4.13 | 4.29 | 6.04 | 4.13 |
| 1989 | 7.50 | 6.67 | 4.58 | 4.25 | 4.75 | 4.25 | 4.46 | 7.00 | 4.25 |
| 1990 | 9.76 | 8.76 | 6.11 | 5.48 | 6.02 | 5.52 | 5.73 | 8.44 | 5.22 |
| 1991 | 9.75 | 9.16 | 7.43 | 6.52 | 7.02 | 6.52 | 6.77 | 9.16 | 4.22 |
| 1992 | 9.90 | 9.34 | 7.59 | 6.77 | 7.25 | 7.02 | 7.27 | 9.31 | 7.00 |
| 1993 | 8.07 | 7.50 | 6.56 | 5.63 | 6.13 | 5.63 | 6.09 | 7.38 | 5.94 |
| 1994 | 7.06 | 6.35 | 5.14 | 4.81 | 5.31 | 4.81 | 5.14 | 6.06 | 4.81 |
| 1995 | 7.28 | 6.31 | 5.00 | 4.67 | 5.17 | 4.84 | 5.21 | 6.98 | 4.66 |
| 1996 | 6.63 | 5.77 | 4.73 | 4.06 | 4.56 | 4.06 | 4.44 | 6.55 | 4.60 |
| 1997 | 6.34 | 5.26 | 4.30 | 3.79 | 4.34 | 3.79 | 4.21 | 6.20 | 4.38 |
| 1998 | 5.70 | 4.70 | 3.87 | 3.29 | 3.87 | 3.29 | 3.79 | 5.30 | 4.00 |
| 1999 | 5.67 | 4.11 | 3.55 | 3.03 | 3.63 | 2.88 | 3.42 | 4.72 | 3.38 |
| 2000 | 6.27 | 4.49 | 4.02 | 3.24 | 3.77 | 3.02 | 3.62 | 5.17 | 3.00 |
| 2001 | 6.80 | 4.67 | 4.34 | 3.75 | 4.37 | 3.75 | 4.10 | 5.52 | 4.25 |
| 2002 | 5.84 | 3.83 | 3.88 | 3.27 | 3.71 | 3.49 | 3.88 | 4.24 | 3.56 |
| 2003 | 4.74 | 3.34 | 2.65 | 2.93 | 3.43 | 2.92 | 3.34 | 4.22 | 3.19 |
| 2004 | 4.65 | 3.34 | 2.75 | 2.70 | 3.25 | 2.75 | 3.20 | 4.24 | 2.75 |
| 2005 | 5.36 | 3.39 | 2.97 | 2.75 | 3.21 | 2.75 | 3.15 | 4.33 | 2.92 |
| 2006 | 5.77 | 3.63 | 3.40 | 2.72 | 3.22 | 2.78 | 3.17 | 4.63 | 2.74 |

Quelle: Bankstatistik

T_4.5_14

Zinskonditionen in Liechtenstein
Jahresdurchschnitt, CHF-Anlagen in % p.a., 1980 - 2006

| Jahr | Einlagen auf Sicht | Festgeldanlagen | | | Sparhefte und -konti | | | Privat- und Gehalts- konti | Depositen und Einlage- konti | Kassenobligationen | | |
|------|--------------------------|-----------------|-------------|--------------|----------------------|--------|-------|-------------------------------------|---------------------------------------|--------------------|--------------|--------------|
| | | 3 Monate | 6 Monate | 12 Monate | Normal | Jugend | Alter | | | 3-4 Jahre | 5-6 Jahre | 7-8 Jahre |
| 1980 | 0.44 | 5.08 | 5.14 | 4.96 | 2.38 | 2.88 | 2.88 | 1.85 | 2.63 | 4.08 | 4.33 | 4.58 |
| 1981 | 0.50 | 7.78 | 7.76 | 7.32 | 3.52 | 4.00 | 4.00 | 2.81 | 3.88 | 5.41 | 5.51 | 5.60 |
| 1982 | 0.50 | 5.15 | 5.63 | 5.65 | 3.90 | 4.40 | 4.40 | 3.25 | 4.25 | 5.17 | 5.27 | 5.31 |
| 1983 | 0.50 | 3.24 | 3.33 | 3.37 | 3.54 | 4.04 | 4.04 | 2.87 | 3.28 | 4.00 | 4.21 | 4.48 |
| 1984 | 0.50 | 3.40 | 3.65 | 3.86 | 3.50 | 4.00 | 4.00 | 2.92 | 3.25 | 4.34 | 4.54 | 4.75 |
| 1985 | 0.50 | 4.32 | 4.33 | 4.31 | 3.50 | 4.00 | 4.00 | 2.83 | 3.50 | 4.63 | 4.88 | 5.13 |
| 1986 | 0.50 | 3.66 | 3.64 | 3.66 | 3.50 | 4.00 | 4.00 | 2.83 | 3.50 | 4.37 | 4.54 | 4.67 |
| 1987 | 0.50 | 3.19 | 3.20 | 3.30 | 3.31 | 3.81 | 3.81 | 2.64 | 3.31 | 4.05 | 4.25 | 4.41 |
| 1988 | 0.50 | 2.25 | 2.51 | 2.77 | 3.15 | 3.65 | 3.65 | 2.46 | 3.15 | 3.63 | 3.81 | 4.06 |
| 1989 | 0.50 | 5.58 | 5.60 | 5.54 | 3.21 | 3.71 | 3.71 | 2.42 | 3.21 | 5.09 | 5.09 | 5.11 |
| 1990 | 0.50 | 7.73 | 7.65 | 7.55 | 4.00 | 4.50 | 4.50 | 3.33 | 3.20 | 6.65 | 6.16 | 6.14 |
| 1991 | 0.50 | 7.27 | 7.17 | 6.96 | 4.62 | 5.12 | 5.12 | 3.62 | 3.41 | 6.51 | 6.33 | 6.23 |
| 1992 | 0.50 | 7.30 | 7.23 | 6.96 | 4.66 | 5.16 | 5.16 | 3.66 | 3.49 | 6.51 | 6.29 | 6.20 |
| 1993 | 0.50 | 4.29 | 4.14 | 3.86 | 4.17 | 4.65 | 4.63 | 3.34 | 3.22 | 4.48 | 4.71 | 4.79 |
| 1994 | 0.50 | 3.23 | 3.27 | 3.36 | 3.33 | 3.79 | 3.67 | 2.59 | 2.25 | 4.10 | 4.30 | 4.44 |
| 1995 | 0.80 | 2.40 | 2.55 | 2.69 | 3.01 | 3.47 | 3.30 | 2.39 | 1.97 | 4.02 | 4.32 | 4.55 |
| 1996 | 0.59 | 0.95 | 1.03 | 1.12 | 1.94 | 2.54 | 2.34 | 1.06 | 1.03 | 2.81 | 3.39 | 3.87 |
| 1997 | 0.51 | 0.87 | 0.97 | 1.05 | 1.55 | 2.09 | 1.84 | 1.05 | 0.80 | 2.29 | 2.82 | 3.27 |
| 1998 | 0.30 | 1.00 | 1.06 | 1.18 | 1.29 | 1.77 | 1.52 | 0.77 | 0.55 | 2.19 | 2.60 | 3.01 |
| 1999 | 0.29 | 0.83 | 0.92 | 1.04 | 0.97 | 1.44 | 1.19 | 0.50 | 0.34 | 1.97 | 2.39 | 2.82 |
| 2000 | 0.46 | 2.12 | 2.34 | 2.58 | 1.11 | 1.59 | 1.36 | 0.60 | 0.58 | 3.17 | 3.25 | 3.60 |
| 2001 | 0.39 | 2.05 | 2.02 | 2.00 | 1.36 | 1.75 | 1.67 | 0.65 | 0.55 | 2.75 | 2.88 | 3.11 |
| 2002 | 0.25 | 0.60 | 0.66 | 0.86 | 1.13 | 1.73 | 1.60 | 0.62 | 0.34 | 2.25 | 2.60 | 2.86 |
| 2003 | 0.10 | 0.13 | 0.27 | 0.72 | 0.50 | 1.08 | 0.93 | 0.10 | 0.15 | 1.11 | 1.61 | 2.02 |
| 2004 | 0.07 | 0.10 | 0.10 | 0.14 | 0.39 | 1.00 | 0.83 | 0.08 | 0.13 | 1.32 | 1.83 | 2.21 |
| 2005 | 0.09 | 0.11 | 0.12 | 0.16 | 0.47 | 1.00 | 0.83 | 0.08 | 0.13 | 1.15 | 1.52 | 1.80 |
| 2006 | 0.11 | 0.57 | 0.71 | 0.95 | 0.49 | 1.00 | 0.83 | 0.13 | 0.13 | 1.89 | 2.12 | 2.36 |

Quelle: Bankstatistik

T_4.5_15

5 WIRTSCHAFTSBEREICHE

5.1 LAND- UND FORSTWIRTSCHAFT

- Landwirtschaftsbetriebe und Arbeitskräfte
- Landwirtschaftliche Nutzfläche
- Tierbestände
- Landwirtschaftliche Produktion
- Holznutzung
- Jagd

5.2 INDUSTRIE UND DIENSTLEISTUNGEN

- Unternehmen
- Arbeitsstätten
- Arbeitsplätze
- Gewerbebewilligungen und Betriebskonzessionen
- Liechtensteinische Industrie- und Handelskammer

5.3 HOTELLERIE UND PARAHOTELLERIE

- Hotel- und Privatzimmervermieter
- Ferienwohnungen
- Massenlager
- Camping
- Jugendherberge

5.4 TRANSPORT UND NACHRICHTENÜBERMITTLUNG

- Gütertransporte
- Postverkehr
- Fernmeldewesen

5.5 FINANZDIENSTLEISTUNGEN

- Banken
- Investmentunternehmen
- Versicherungen
- Treuhänder und Rechtsanwälte

5 WIRTSCHAFTSBEREICHE

Rund 13'600 Personen arbeiten in der Industrie

Ende 2006 belief sich die Zahl der Beschäftigten in der Industrie auf 13'628 Personen. Sie waren in 613 verschiedenen Arbeitsstätten tätig. Gegenüber 2005 hat sich die Beschäftigtenzahl in der Industrie um 2.5% erhöht, während die Zahl der Arbeitsstätten mit 2.0% etwas langsamer anstieg. Die meisten Arbeitsstätten der Industrie finden sich in der Gemeinde Schaan, gefolgt von den Gemeinden Vaduz und Balzers.

Der Dienstleistungssektor bietet rund 17'400 Personen Arbeit

Im Dienstleistungssektor arbeiteten Ende 2006 17'391 Personen. Ihre Arbeitsplätze verteilten sich auf insgesamt 2'857 Arbeitsstätten. Die Wirtschaftsstruktur des Dienstleistungssektors ist weit stärker als der Industriesektor von Kleinunternehmen mit bis zu 9 Beschäftigten geprägt. Dabei verzeichnete der Dienstleistungssektor im Jahr 2006 eine sehr dynamische Entwicklung. Die Zahl der Beschäftigten nahm gegenüber 2005 um 3.4% zu, die Zahl der Arbeitsstätten erhöhte sich um 5.5%. Die meisten Arbeitsstätten des Dienstleistungssektors weist mit recht deutlichem Abstand die Gemeinde Vaduz auf.

15 Banken und 35 Versicherungen haben ihren Sitz in Liechtenstein

Die Finanzdienstleister bilden einen bedeutsamen Teil des Dienstleistungssektors. In Banken und Versicherungen sowie bei Rechtsanwälten und Treuhändern arbeiten rund 28% der Beschäftigten des Dienstleistungssektors. Die 15 Banken betreuten im Jahr 2006 ein Kundenvermögen von 161 Mrd. CHF. Die gebuchten Bruttoprämien der 35 Schadens-, Lebens- und Rückversicherungen mit Sitz in Liechtenstein beliefen sich auf 7 Mrd. CHF.

56'000 Gäste übernachteten in liechtensteinischen Hotels

Die Zahl der Gästeankünfte in liechtensteinischen Hotels und Privatzimmern ist im Jahr 2006 kräftig angestiegen und erreichte 56'204 Ankünfte. Gegenüber dem Jahr 2005 bedeutet dies einen Zuwachs um rund 10%. Auf das Alpengebiet entfiel dabei rund ein Siebtel der Gästeankünfte.

Beschäftigungsstärkste Branchen des Industriesektors im 2006

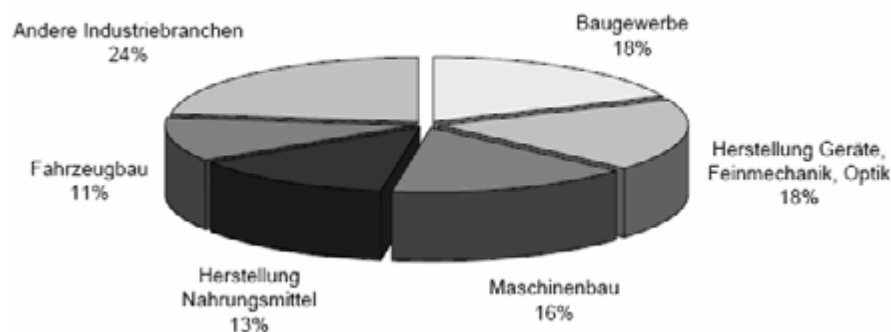

Quelle: Beschäftigungs- und Arbeitsplätzestatistik

A_5.0_01

METHODEN UND DATENQUELLEN

- Bankstatistik** Die statistischen Informationen über das liechtensteinische Bankwesen beruhen auf einer alljährlichen Erhebung bei den in Liechtenstein tätigen Bankinstituten. Die Erhebung wird bei den konzessionierten Vollbanken durchgeführt. Die Geschäftstätigkeit ihrer Tochtergesellschaften im In- und Ausland ist nicht Bestandteil der Bankstatistik.
- Beschäftigungs- und Arbeitsplätzestatistik** Siehe Methoden und Datenquellen im Kapitel 3 „Arbeit und Erwerb“.
- Fremdenverkehrsstatistik** Die Fremdenverkehrsstatistik enthält Angaben zu den Hotels, Alpenhotels und Privatzimmervermietern in Liechtenstein. Die amtliche Statistik erhebt bei diesen Betrieben mittels Meldeformularen monatliche Daten über die Gästeankünfte, die Logiernächte, das Personal sowie die Öffnungszeiten.
- Gütertransportstatistik** Die in der Gütertransportstatistik veröffentlichten Angaben stellen nicht die gesamten Gütertransporte auf der Strasse dar, sondern nur die Transporte der in Liechtenstein zugelassenen Lastwagen und Sattel-schlepper mit einem zulässigen Gesamtgewicht von mindestens 6'000 Kilogramm. Es fehlen insbesondere die Transporte der ausländischen Fahrzeuge in Liechtenstein und die Fahrten der liechtensteinischen Fahrzeuge in der Schweiz und in Liechtenstein. Die Stichprobenerhebung wird seit dem 1. Januar 2005 als Quartalerhebung nach Massgabe der EU-Verordnung Nr. 1172/1998 und dem von Eurostat, dem Statistischen Amt der Europäischen Gemeinschaften, veröffentlichten Referenzhandbuch für die statistische Erfassung des Güterkraftverkehrs durchgeführt.

GLOSSAR

- Anlagegesellschaft** Die Anlagegesellschaft ist ein Investmentunternehmen in der Rechtsform der Aktiengesellschaft oder der Europäischen Gesellschaft (SE). Ein Investmentunternehmen, das als Anlagegesellschaft errichtet ist, kann sich selbst verwalten.
- Arbeitsstätte** Bei den in der Beschäftigungs- und Arbeitsplätzestatistik publizierten Arbeitsstätten handelt es sich um die sogenannten örtlichen Fachlichen Einheiten (ÖFE) aus dem Liechtensteinischen Unternehmensregister (LUR). Die ÖFE ist die Fachliche Einheit auf örtlicher Ebene. Im LUR werden in der Regel die Arbeitsstätten des gleichen Unternehmens in der selben Gemeinde (örtliche Ebene = Gemeinde) als eine einzige ÖFE registriert.
- Ausländische Investmentunternehmen** Ausländische Investmentunternehmen haben ihren Sitz im Ausland. Für den Vertrieb in Liechtenstein benötigen sie eine Bewilligung, wenn sie ihren Sitz in einem Nicht-EWR-Staat haben oder wenn es sich um nicht harmonisierte Investmentunternehmen handelt, die den Richtlinien 2001/107/EG und 2001/108/EG nicht entsprechen.
- Beschäftigte** Siehe Glossar im Kapitel 3 „Arbeit und Erwerb“.
- Betreute Kundengelder** Die betreuten Kundengelder setzen sich aus den Kundendepots (inkl. Fondsvermögen) netto, den bilanzwirksamen Kundengeldern und den Treuhandanlagen zusammen. Die bilanzwirksamen Kundengelder werden in der Bilanz auf der Passivseite ausgewiesen. Die anderen beiden Positionen des betreuten Kundenvermögens bilden keinen Bestandteil der Bankbilanz. Die Netto-Kundendepots (Wertschriftendepots, Fondsvermögen etc.) sowie die Treuhandanlagen finden sich nur in den Vermögensaufstellungen der Kunden.
- Bilanzwirksame Kundengelder** Die bilanzwirksamen Kundengelder werden in der Bilanz auf der Passivseite ausgewiesen und setzen sich aus den Positionen „Verbindlichkeiten gegenüber Kunden“ und „Verbriefte Verbindlichkeiten“ zusammen.
- Captives** Als Captives werden Versicherungsunternehmen bezeichnet, die die Eigenversicherung betreiben.
- Dreiländerverkehr** Beladeort und Entladeort ausserhalb Liechtensteins in zwei unterschiedlichen Ländern.
- Fondsleitungsgesellschaft** Die Fondsleitungsgesellschaft ist eine Verwaltungsgesellschaft, die ein Investmentunternehmen verwaltet, das als Anlagefonds (d.h. in der Rechtsform der Kollektivtreuhänderschaft) errichtet ist.
- Grenzüberschreitender Empfang** Beladeort im Ausland und Entladeort in Liechtenstein.
- Grenzüberschreitender Versand** Beladeort in Liechtenstein und Entladeort im Ausland.

GLOSSAR

- Investmentunternehmen** Als Investmentunternehmen gilt ein Vermögen, das beim Publikum zum Zweck gemeinschaftlicher Kapitalanlage beschafft und für gemeinsame Rechnung der Anleger nach dem Grundsatz der Risikostreuung von einer Verwaltungsgesellschaft verwaltet wird. Inländische Investmentunternehmen haben ihren Sitz in Liechtenstein.
- ISDN** Integrated Services Digital Network ist ein internationaler Standard für ein digitales Telekommunikationsnetz. Die englische Bezeichnung lässt sich sinngemäss als diensteintegrierendes digitales Netz übersetzen. Über dieses Netz werden verschiedene Dienste wie Fernschreiben (Telex), Telefon usw. übertragen und vermittelt. Vor der Einführung des ISDN gab es für die so genannten Dienste jeweils eigene Netze, zwischen denen es Übergänge gab, z.B. zwischen Fernschreibnetz und Telefonnetz.
- Kabotage** Belade- und Entladeort in einem einzigen Land ausserhalb Liechtensteins.
- Landwirtschaftsbetriebe** Als Landwirtschaftsbetrieb im Sinne der landwirtschaftlichen Betriebszählung 2000 gelten Betriebe die folgende Minimalnormen erfüllen: 1 ha landwirtschaftliche Nutzfläche, oder 30 Aren Spezialkulturen, oder 10 Aren in geschütztem Anbau, oder 8 Mutterschweine, oder 80 Mastschweine, oder 80 Mastschweineplätze, oder 300 Stück Geflügel, oder alle Tierhalter, die gemäss Tierseuchenfond erfasst werden müssen.
- Nettovermögen** Das Nettovermögen der Investmentunternehmen entspricht dem Verkehrswert des Vermögens, vermindert um allfällige Schuldverpflichtungen.
- NOGA** Siehe Glossar im Kapitel 3 „Arbeit und Erwerb“.
- PSTN** Als Public Switched Telephone Network werden öffentliche Telefonvermittlungsnetze bezeichnet, die auf analoger Technologie basieren. Entscheidend für diese Einordnung eines Netzes ist dabei die in den Vermittlungsstellen eingesetzte Technologie. Hauptzweck eines PSTN ist die Vermittlung von Verbindungen des analogen Telefoniedienstes. Daneben können auch Datenverbindungen über analoge Modems sowie analoge Faxverbindungen geschaltet werden.
- Segmente** Segmente sind wirtschaftlich voneinander unabhängige Teilvermögen eines Investmentunternehmens.
- Tonnenkilometer** Masseinheit für die Beförderung einer Tonne Nutzlast auf der Strasse über eine Entfernung von einem Kilometer.
- Treuhandanlagen** Treuhandanlagen sind Gelder, welche im Namen der Bank, jedoch auf Rechnung und Gefahr des Kunden, bei einer ausländischen Bank platziert werden.

GLOSSAR

- Unternehmen** Als Unternehmen gelten alle privatrechtlichen Betriebe und öffentlich-rechtlichen Institutionen. Per Definition entspricht das Unternehmen der kleinsten Kombination Rechtlicher Einheiten, die eine organisatorische Einheit zur Erzeugung von Waren und Dienstleistungen bildet und insbesondere in Bezug auf die Verwendung der ihr zufließenden Mittel über eine gewisse Entscheidungsfreiheit verfügt.
- Verwaltungsgesellschaft** Die Verwaltungsgesellschaft ist diejenige juristische Person, welche ein oder mehrere Investmentunternehmen für Rechnung der Anleger verwaltet.
- Vollzeitäquivalente** Siehe Glossar im Kapitel 3 „Arbeit und Erwerb“.

5.1 Land- und Forstwirtschaft

- **Landwirtschaftsbetriebe und Arbeitskräfte**
- **Landwirtschaftliche Nutzfläche**
- **Tierbestände**
- **Landwirtschaftliche Produktion**
- **Holznutzung**
- **Jagd**

„kurz & bündig“

Landwirtschaftsbetriebe 2000: 199 Betriebe

Landwirtschaftliche Nutzfläche 2000: 3'593 ha

Tierbestände 2007:

Rindvieh 6'037, Pferde 441, Schweine 1'735, Schafe 3'683,
Ziegen 319, Hühner 12'224, Bienenvölker 1'079

Landwirtschaftsbetriebe
Ständige Arbeitskräfte, 1965 - 1990

| Jahr | Ständige Arbeitskräfte | | | Familieneigene Arbeitskräfte | | | | | | Familienfremde Arbeitskräfte | | |
|------|------------------------|--------|--------|------------------------------|--------|--------|------------|--------|--------|------------------------------|--------|--------|
| | Total | Männer | Frauen | Betriebsleiter | | | Angehörige | | | Total | Männer | Frauen |
| | | | | Total | Männer | Frauen | Total | Männer | Frauen | | | |
| 1965 | 536 | 478 | 58 | 333 | 328 | 5 | 143 | 97 | 46 | 60 | 53 | 7 |
| 1975 | 295 | 262 | 33 | 191 | 188 | 3 | 62 | 34 | 28 | 9 | 8 | 1 |
| 1985 | 277 | 250 | 27 | 160 | 156 | 4 | 75 | 52 | 23 | 42 | 42 | - |
| 1990 | 258 | 226 | 32 | 138 | 134 | 4 | 73 | 46 | 27 | 47 | 46 | 1 |

Quelle: Landwirtschaftliche Betriebszählung

T_5.1_01

Landwirtschaftsbetriebe
Vollzeitbeschäftigte, 1995 - 2000

| Jahr | Ständige Arbeitskräfte | | | Familieneigene Arbeitskräfte | | | | | | Familienfremde Arbeitskräfte | | |
|------|------------------------|--------|--------|------------------------------|--------|--------|------------|--------|--------|------------------------------|--------|--------|
| | Total | Männer | Frauen | Betriebsleiter | | | Angehörige | | | Total | Männer | Frauen |
| | | | | Total | Männer | Frauen | Total | Männer | Frauen | | | |
| 1995 | 231 | 197 | 34 | 136 | 131 | 5 | 48 | 24 | 24 | 47 | 42 | 5 |
| 2000 | 248 | 223 | 25 | * | * | * | * | * | * | * | * | * |

Quelle: Landwirtschaftliche Betriebszählung

T_5.1_02

**Landwirtschaftsbetriebe
nach Grösseklasse, 2000**

| Landw. Nutzfläche (ha) Gemeinde | Total | Haupt- berufliche Betriebe | Grössenklassen von... bis unter... ha landwirtschaftlicher Nutzfläche | | | | | | | |
|------------------------------------|-------|----------------------------------|---|-----|-----|------|-------|-------|-------|------|
| | | | 0-1 | 1-3 | 3-5 | 5-10 | 10-20 | 20-30 | 30-50 | 50 + |
| Liechtenstein | 199 | 107 | 7 | 46 | 20 | 23 | 29 | 20 | 40 | 14 |
| 0 - 1 | 7 | 2 | 7 | - | - | - | - | - | - | - |
| 1 - 3 | 46 | 4 | - | 46 | - | - | - | - | - | - |
| 3 - 5 | 20 | 2 | - | - | 20 | - | - | - | - | - |
| 5 - 10 | 23 | 7 | - | - | - | 23 | - | - | - | - |
| 10 - 15 | 13 | 9 | - | - | - | - | 13 | - | - | - |
| 15 - 20 | 16 | 12 | - | - | - | - | 16 | - | - | - |
| 20 - 25 | 13 | 12 | - | - | - | - | - | 13 | - | - |
| 25 - 30 | 7 | 6 | - | - | - | - | - | 7 | - | - |
| 30 - 40 | 28 | 27 | - | - | - | - | - | - | 28 | - |
| 40 - 50 | 12 | 12 | - | - | - | - | - | - | 12 | - |
| 50 - 70 | 11 | 11 | - | - | - | - | - | - | - | 11 |
| 70 - 100 | 3 | 3 | - | - | - | - | - | - | - | 3 |
| 100 + | - | - | - | - | - | - | - | - | - | - |
| VADUZ | 19 | 15 | 1 | 2 | 3 | 2 | 3 | 1 | 4 | 3 |
| TRIESEN | 11 | 6 | - | 2 | 2 | - | 3 | - | 2 | 2 |
| BALZERS | 22 | 14 | 1 | 2 | 1 | 6 | 1 | 2 | 9 | - |
| TRIESENBERG | 40 | 14 | - | 15 | 4 | 6 | 10 | 2 | 3 | - |
| SCHAAN | 35 | 13 | 2 | 10 | 6 | 4 | 2 | 5 | 6 | - |
| PLANKEN | - | - | - | - | - | - | - | - | - | - |
| ESCHEN | 24 | 12 | - | 7 | 1 | 3 | 5 | 2 | 5 | 1 |
| MAUREN | 15 | 10 | 1 | 3 | 1 | - | 1 | 4 | 3 | 2 |
| GAMPRIN | 10 | 8 | 1 | 3 | - | - | - | 1 | 3 | 2 |
| RUGGELL | 13 | 9 | - | 2 | 1 | 1 | - | 3 | 5 | 1 |
| SCHELLENBERG | 10 | 6 | 1 | - | 1 | 1 | 4 | - | - | 3 |

Quelle: Landwirtschaftliche Betriebszählung

T_5.1_03

**Landwirtschaftliche Nutzfläche
nach Flächenkategorie, 2000**

| Landw. Nutzfläche (ha) Gemeinde | Landwirt- schaftliche Nutzfläche Aren | Offene Ackerfläche | | | | | Grünland Aren | Dauer- kulturen Aren | Übrige landw. Nutzfläche Aren |
|------------------------------------|--|--------------------|----------|--|----------|---------------------------------|----------------------|--------------------------------|--|
| | | Total | Getreide | Kartoffeln, Zucker-, Futterrüben | Ölsaaten | Übrige offene Ackerfläche | | | |
| | | Aren | Aren | Aren | Aren | Aren | | | |
| Liechtenstein | 359'254 | 91'368 | 25'516 | 9'043 | 3'337 | 53'472 | 258'447 | 1'754 | 7'685 |
| 0 - 1 | 195 | 80 | - | - | - | 80 | 40 | 65 | 10 |
| 1 - 3 | 7'461 | 129 | 59 | 5 | - | 65 | 6'897 | 435 | - |
| 3 - 5 | 7'882 | 7 | 7 | - | - | - | 7'346 | 431 | 98 |
| 5 - 10 | 16'652 | 3'199 | 1'945 | 167 | 103 | 984 | 12'842 | 332 | 279 |
| 10 - 15 | 16'518 | 2'256 | 504 | 10 | - | 1'742 | 13'685 | 74 | 503 |
| 15 - 20 | 26'851 | 3'182 | 1'063 | 520 | 280 | 1'319 | 23'669 | - | - |
| 20 - 25 | 28'347 | 10'693 | 4'770 | 889 | 288 | 4'746 | 17'589 | 65 | - |
| 25 - 30 | 19'281 | 3'930 | 854 | 30 | 313 | 2'733 | 14'850 | - | 501 |
| 30 - 40 | 94'737 | 26'218 | 7'341 | 1'907 | 854 | 16'116 | 67'021 | 76 | 1'422 |
| 40 - 50 | 53'142 | 14'486 | 4'835 | 1'233 | 448 | 7'970 | 36'629 | 161 | 1'866 |
| 50 - 70 | 61'985 | 22'657 | 2'734 | 4'282 | 1'051 | 14'590 | 38'793 | 15 | 520 |
| 70 - 100 | 26'203 | 4'531 | 1'404 | - | - | 3'127 | 19'086 | 100 | 2'486 |
| 100 + | - | - | - | - | - | - | - | - | - |
| VADUZ | 40'694 | 16'977 | 3'210 | 2'850 | - | 10'917 | 22'792 | 903 | 22 |
| TRIESEN | 26'129 | 3'067 | 1'174 | - | - | 1'893 | 22'962 | - | 100 |
| BALZERS | 41'354 | 8'721 | 2'549 | 207 | - | 5'965 | 32'243 | - | 390 |
| TRIESENBERG | 40'113 | - | - | - | - | - | 40'079 | 34 | - |
| SCHAAN | 43'242 | 19'960 | 8'164 | 2'432 | 103 | 9'261 | 21'602 | 180 | 1'500 |
| PLANKEN | - | - | - | - | - | - | - | - | - |
| ESCHEN | 45'020 | 12'994 | 5'017 | 655 | 1'134 | 6'188 | 31'006 | 422 | 598 |
| MAUREN | 32'888 | 7'036 | 789 | 75 | 613 | 5'559 | 25'579 | 76 | 197 |
| GAMPRIN | 26'824 | 10'688 | 2'228 | 1'944 | 1'059 | 5'457 | 16'001 | 135 | - |
| RUGGELL | 34'348 | 9'123 | 2'288 | 870 | 428 | 5'537 | 23'422 | - | 1'803 |
| SHELLENBERG | 28'642 | 2'802 | 97 | 10 | - | 2'695 | 22'761 | 4 | 3'075 |

Quelle: Landwirtschaftliche Betriebszählung

T_5.1_04

Nutztiere**Besitzer und Tierbestand, 1812 - 1947**

| Jahr | Rindvieh | | | Pferde | | Schweine | | Schafe | | Ziegen | | Hühner | | Gänse Enten | Bienenstöcke | |
|------|---------------|-------|---------------|---------------|-------|---------------|-------|---------------|-------|---------------|-------|---------------|--------|----------------|---------------|-------|
| | Be- sitzer | Stück | davon Kühe | Be- sitzer | Stück | Be- sitzer | Stück | Be- sitzer | Stück | Be- sitzer | Stück | Be- sitzer | Stück | | Be- sitzer | Stück |
| 1812 | . | 4'377 | 1'843 | . | 360 | . | 955 | . | 1'061 | . | 709 | . | . | . | . | . |
| 1815 | . | 4'487 | 1'835 | . | 422 | . | 430 | . | 1'321 | . | 694 | . | . | . | . | . |
| 1861 | . | 4'867 | 2'090 | . | 424 | . | 915 | . | 1'614 | . | 1'737 | . | . | . | . | . |
| 1868 | . | 4'393 | 1'895 | . | 381 | . | 952 | . | 931 | . | 1'303 | . | . | . | . | . |
| 1880 | . | 5'297 | 2'240 | . | 348 | . | 698 | . | . | . | . | . | . | . | . | . |
| 1886 | . | 3'772 | 2'155 | . | 300 | . | 1'803 | . | 885 | . | 1'863 | . | . | . | . | . |
| 1891 | . | 4'681 | 2'031 | . | 302 | . | 1'355 | . | 754 | . | 1'550 | . | . | . | . | . |
| 1901 | . | 4'832 | 2'305 | . | 313 | . | 2'118 | . | 460 | . | 1'252 | . | . | . | . | . |
| 1911 | . | 5'573 | 2'363 | . | 286 | . | 2'085 | . | 227 | . | 1'023 | . | . | . | . | . |
| 1921 | . | 5'231 | 2'404 | . | 403 | . | 1'534 | . | 1'147 | . | 993 | . | . | . | . | . |
| 1929 | 1'032 | 5'454 | 2'479 | 253 | 307 | 927 | 1'798 | . | 258 | . | 627 | 1'134 | 22'214 | 540 | . | 993 |
| 1931 | 1'041 | 6'369 | . | 290 | 374 | 1'003 | 3'002 | 124 | 611 | 277 | 918 | 1'378 | 23'644 | 376 | 99 | 1'096 |
| 1933 | 1'102 | 6'751 | 2'757 | . | . | 959 | 2'544 | . | . | . | . | . | . | . | . | . |
| 1938 | 1'005 | 6'872 | 2'577 | . | . | 1'205 | 3'715 | . | . | . | . | . | . | . | . | . |
| 1945 | 1'037 | 5'821 | 2'541 | 243 | 316 | 1'396 | 3'875 | 135 | 691 | 329 | 779 | . | 22'691 | . | . | . |
| 1946 | . | 5'759 | 2'528 | . | 358 | . | 3'050 | . | 636 | . | 816 | . | 27'657 | 76 | . | 1'233 |
| 1947 | 1'027 | 5'294 | 2'377 | 249 | 357 | 1'150 | 3'327 | 115 | 601 | 305 | 782 | 1'610 | 32'892 | . | . | . |

Quelle: Landwirtschaftsamt

T_5.1_05

Nutztiere**Besitzer und Tierbestand, 1950 - 2007**

| Jahr | Rindvieh | | | Pferde | | Schweine | | Schafe | | Ziegen | | Hühner | | Gänse Enten | Bienenstöcke | |
|------|---------------|-------|---------------|---------------|-------|---------------|-------|---------------|-------|---------------|-------|---------------|--------|----------------|---------------|-------|
| | Be- sitzer | Stück | davon Kühe | Be- sitzer | Stück | Be- sitzer | Stück | Be- sitzer | Stück | Be- sitzer | Stück | Be- sitzer | Stück | | Be- sitzer | Stück |
| 1950 | 958 | 5'658 | 2'519 | 258 | 340 | 1'122 | 3'397 | 99 | 699 | 235 | 694 | 1'658 | 32'160 | . | . | . |
| 1961 | 751 | 6'198 | 2'757 | 150 | 179 | 908 | 5'150 | 89 | 1'030 | 99 | 231 | 1'169 | 25'934 | 86 | 133 | 1'064 |
| 1972 | 338 | 5'228 | 2'085 | 27 | 43 | 315 | 3'806 | 83 | 1'764 | 22 | 64 | 392 | 6'060 | 155 | 85 | 846 |
| 1980 | 255 | 6'246 | 2'648 | 68 | 124 | 91 | 3'145 | 70 | 1'946 | 30 | 123 | * | * | * | 128 | 1'201 |
| 1990 | 167 | 6'328 | 2'850 | 120 | 239 | 30 | 3'251 | 71 | 2'781 | 25 | 171 | * | * | * | 118 | 1'058 |
| 1991 | 167 | 6'204 | 2'843 | 111 | 236 | 28 | 3'543 | 77 | 2'689 | 29 | 213 | * | * | * | 78 | 518 |
| 1992 | 159 | 6'013 | 2'747 | 107 | 249 | 28 | 2'902 | 74 | 2'878 | 31 | 277 | * | * | * | 91 | 807 |
| 1993 | 141 | 5'675 | 2'601 | 107 | 276 | 27 | 3'236 | 78 | 2'641 | 32 | 181 | * | * | * | 98 | 952 |
| 1994 | 144 | 5'844 | 2'677 | 111 | 273 | 22 | 2'787 | 77 | 2'627 | 26 | 136 | * | * | * | 103 | 974 |
| 1995 | 144 | 5'862 | 2'643 | 113 | 295 | 24 | 2'429 | 79 | 2'632 | 30 | 145 | * | * | * | 113 | 1'022 |
| 1996 | 140 | 5'905 | 2'652 | 131 | 319 | 24 | 2'392 | 76 | 3'352 | 29 | 275 | * | * | * | 114 | 1'120 |
| 1997 | 135 | 5'736 | 2'622 | 127 | 325 | 22 | 2'128 | 74 | 3'234 | 36 | 269 | * | * | * | 106 | 1'000 |
| 1998 | 129 | 5'489 | 2'614 | 130 | 342 | 25 | 2'056 | 71 | 3'608 | 39 | 287 | * | * | * | 95 | 849 |
| 1999 | 124 | 5'093 | 2'589 | 117 | 354 | 21 | 2'122 | 70 | 3'264 | 33 | 313 | * | * | * | 90 | 915 |
| 2000 | 119 | 5'054 | 2'562 | 115 | 379 | 16 | 2'013 | 66 | 3'319 | 32 | 239 | * | * | * | 89 | 953 |
| 2001 | 111 | 5'009 | 2'639 | 107 | 424 | 20 | 2'248 | 58 | 3'319 | 26 | 210 | * | * | * | 85 | 953 |
| 2002 | 115 | 5'211 | 2'705 | 102 | 408 | 13 | 2'101 | 57 | 3'201 | 18 | 205 | * | 10'284 | * | 82 | 943 |
| 2003 | 112 | 5'314 | 2'737 | 104 | 408 | 18 | 1'979 | 55 | 3'070 | 22 | 241 | * | 9'975 | * | 84 | 937 |
| 2004 | 108 | 5'473 | 2'739 | 99 | 414 | 14 | 990 | 51 | 3'149 | 21 | 286 | * | 11'130 | * | 101 | 1'096 |
| 2005 | 106 | 5'564 | 2'851 | 98 | 409 | 16 | 1'703 | 50 | 3'603 | 26 | 324 | * | 10'364 | * | 101 | 1'033 |
| 2006 | 98 | 5'826 | 2'985 | 93 | 426 | 14 | 1'723 | 49 | 3'661 | 21 | 358 | * | 11'712 | * | 98 | 854 |
| 2007 | 98 | 6'037 | 3'052 | 89 | 441 | 13 | 1'735 | 48 | 3'683 | 22 | 319 | * | 12'224 | * | 96 | 1'079 |

Quelle: Landwirtschaftsamt

T_5.1_06

**Milchlieferungen und -verarbeitung
nach Sammelstelle, 2006**

| Sammelstellen | Verkehrsmilch kg | Lieferung an Milchhof kg | Konsummilch | | Joghurt kg | Milch für | | Verarbeitungsmilch kg |
|------------------------|---------------------|--------------------------------|-------------|-------------|---------------|------------|----------------|--------------------------|
| | | | roh kg | past. kg | | Rahm kg | Diverses kg | |
| Vaduz Hofabfuhr | 798'568 | 798'568 | - | - | - | - | - | - |
| Balzers | 1'873'985 | 1'871'198 | - | - | - | - | 2'787 | - |
| Mäls | 432'791 | 432'791 | - | - | - | - | - | - |
| Triesenberg | 784'147 | 783'149 | 998 | - | - | - | - | - |
| Schaan | 1'699'562 | 1'699'562 | - | - | - | - | - | - |
| Eschen | 698'807 | 694'591 | 4'216 | - | - | - | - | - |
| Eschen Hofabfuhr | 116'802 | 116'802 | - | - | - | - | - | - |
| Mauren | 1'206'111 | 1'201'187 | 4'924 | - | - | - | - | - |
| Gamprin Hofabfuhr | 1'250'601 | 1'250'601 | - | - | - | - | - | - |
| Ruggell | 483'260 | 483'260 | - | - | - | - | - | - |
| Ruggell Hofabfuhr | 910'159 | 910'159 | - | - | - | - | - | - |
| Schellenberg Hofabfuhr | 260'751 | 260'751 | - | - | - | - | - | - |
| BIO Hofabfuhr | 2'709'426 | 2'709'426 | - | - | - | - | - | - |
| Milchhof | . | . | 23'771 | 904'653 | 198'213 | 1'759'075 | 5'056'077 | 5'270'256 |
| Total | 13'224'970 | 13'212'045 | 33'909 | 904'653 | 198'213 | 1'759'075 | 5'058'864 | 5'270'256 |

Quelle: Landwirtschaftsamt

T_5.1_07

**Milchlieferungen und -verarbeitung
1950 - 2006**

| Jahr | Milcheinlieferung Milchhof in 100 kg | Milchverwertung in 100 Kg | | Produktion aus Verarbeitungsmilch in 100 kg | | | | Kuhbestand im Frühjahr |
|------|--|-------------------------------|------------------------------|---|--------|------|---------|------------------------------|
| | | Konsum- und Past- milch | Verarbei- tungs- milch | Butter | Rahm | Käse | Joghurt | |
| 1950 | 33'300 | 12'900 | 20'400 | 900 | * | * | * | 2'519 |
| 1960 | 54'800 | 17'600 | 37'200 | 649 | * | 781 | * | * |
| 1970 | 61'257 | 14'321 | 46'936 | 237 | 150 | 207 | 211 | * |
| 1971 | 56'999 | 13'610 | 43'389 | 180 | 148 | 230 | 238 | * |
| 1972 | 57'311 | 24'962 | 43'177 | 64 | 145 | 159 | 255 | 2'085 |
| 1973 | 55'346 | 20'883 | 43'024 | 40 | 120 | 157 | 211 | * |
| 1974 | 58'376 | 12'129 | 44'497 | 15 | 2'438 | 153 | 268 | * |
| 1975 | 62'701 | 12'294 | 46'237 | 10 | 3'626 | 160 | 474 | 2'129 |
| 1976 | 66'735 | 12'166 | 45'421 | 5 | 8'615 | 115 | 475 | * |
| 1977 | 71'290 | 11'428 | 48'489 | - | 10'595 | 102 | 470 | 2'368 |
| 1978 | 74'187 | 10'924 | 44'649 | - | 11'499 | 115 | 488 | 2'372 |
| 1979 | 82'745 | 10'738 | 49'556 | - | 10'960 | 103 | 540 | 2'945 |
| 1980 | 90'275 | 10'550 | 54'981 | - | 13'014 | 98 | 549 | 2'648 |
| 1981 | 92'802 | 10'806 | 57'825 | - | 12'177 | 106 | 592 | 2'501 |
| 1982 | 98'405 | 10'966 | 61'188 | - | 13'317 | 107 | 592 | 2'531 |
| 1983 | 105'580 | 11'433 | 63'199 | - | 14'943 | 83 | 546 | 2'578 |
| 1984 | 119'158 | 12'204 | 70'126 | - | 15'779 | 85 | 535 | 2'758 |
| 1985 | 128'140 | 14'149 | 72'991 | - | 17'885 | 82 | 560 | 2'893 |
| 1986 | 133'388 | 14'716 | 79'815 | - | 14'499 | 85 | 561 | 2'876 |
| 1987 | 133'827 | 14'241 | 80'729 | - | 15'734 | 87 | 533 | 2'999 |
| 1988 | 129'684 | 13'994 | 78'987 | - | 14'765 | 63 | 723 | 2'841 |
| 1989 | 133'670 | 12'751 | 81'574 | - | 14'474 | 71 | 829 | 2'847 |
| 1990 | 131'578 | 12'186 | 78'144 | - | 16'435 | 53 | 815 | 2'850 |
| 1991 | 131'464 | 12'655 | 81'612 | - | 12'524 | 61 | 772 | 2'843 |
| 1992 | 128'713 | 12'006 | 75'640 | - | 16'255 | 45 | 743 | 2'747 |
| 1993 | 124'941 | 11'919 | 76'480 | - | 14'616 | 43 | 872 | 2'601 |
| 1994 | 126'091 | 10'730 | 70'222 | - | 22'426 | 33 | 1'211 | 2'677 |
| 1995 | 127'286 | 10'647 | 63'804 | - | 26'548 | 36 | 1'219 | 2'643 |
| 1996 | 129'857 | 10'596 | 62'734 | - | 28'705 | 33 | 831 | 2'652 |
| 1997 | 130'330 | 10'141 | 58'072 | - | 19'431 | - | 825 | 2'622 |
| 1998 | 132'916 | 9'818 | 59'739 | - | 25'957 | - | 1'270 | 2'614 |
| 1999 | 127'486 | 9'322 | 53'312 | - | 28'955 | - | 1'068 | 2'589 |
| 2000 | 129'683 | 8'172 | 50'289 | - | 31'479 | - | 1'332 | 2'562 |
| 2001 | 135'297 | 8'132 | 51'272 | - | 28'710 | - | 1'621 | 2'639 |
| 2002 | 132'659 | 8'375 | 52'135 | - | 24'109 | - | 1'751 | 2'705 |
| 2003 | 134'990 | 9'679 | 65'310 | - | 11'678 | - | 1'768 | 2'737 |
| 2004 | 137'260 | 10'274 | 64'604 | - | 10'452 | - | 1'539 | 2'739 |
| 2005 | 134'713 | 9'710 | 57'216 | - | 13'452 | - | 1'965 | 2'851 |
| 2006 | 132'250 | 9'046 | 52'703 | - | 17'591 | - | 1'982 | 2'985 |

Quelle: Landwirtschaftsamt

T_5.1_08

**Weinernte
nach Gemeinde, 1954 - 2006**

| Jahr | Vaduz hl | Triesen hl | Balzers hl | Schaan hl | Eschen hl | Mauren hl | Gamprin hl | Total hl | Davon Weiss- wein |
|------|-------------|---------------|---------------|--------------|--------------|--------------|---------------|-------------|-------------------------|
| 1954 | 219.6 | 75.2 | 25.9 | 20.0 | . | . | . | 340.7 | . |
| 1955 | 466.2 | 48.1 | 28.3 | 10.0 | . | . | . | 552.6 | . |
| 1956 | 230.0 | . | 30.0 | . | . | . | . | 260.0 | . |
| 1957 | 281.8 | 3.5 | 25.0 | . | . | . | . | 310.3 | . |
| 1958 | 367.3 | 5.6 | 53.0 | 42.0 | . | . | . | 467.9 | . |
| 1959 | 425.3 | 7.5 | 5.0 | 55.0 | 5.0 | . | . | 497.8 | . |
| 1960 | 466.5 | 30.0 | 46.4 | 25.9 | 3.2 | . | . | 572.0 | . |
| 1961 | 590.0 | 75.0 | 88.0 | 40.0 | . | . | . | 793.0 | . |
| 1962 | 449.6 | 21.0 | 20.0 | 80.5 | 3.7 | . | . | 574.8 | . |
| 1963 | 262.7 | 70.0 | 16.3 | 31.9 | 1.0 | . | . | 381.9 | . |
| 1964 | 515.0 | 74.0 | 100.0 | 63.0 | 5.6 | . | . | 757.6 | . |
| 1965 | 423.1 | 74.9 | 92.8 | 31.0 | 1.7 | . | . | 623.5 | 6.2 |
| 1966 | 284.0 | 80.0 | 34.1 | 39.9 | 2.1 | . | . | 435.1 | 4.6 |
| 1967 | 190.1 | 48.0 | 30.9 | 20.7 | 1.4 | 1.5 | . | 292.6 | 7.5 |
| 1968 | 500.0 | 121.7 | 49.2 | 54.2 | 3.4 | 7.1 | . | 735.6 | 12.0 |
| 1969 | 381.9 | 67.0 | 50.4 | 35.6 | 2.5 | 14.5 | . | 551.9 | 9.0 |
| 1970 | 468.6 | 92.4 | 88.3 | 49.5 | 3.1 | 13.5 | . | 715.5 | 19.5 |
| 1971 | 260.8 | 75.3 | 27.6 | 27.4 | 1.9 | 8.7 | . | 420.2 | 18.5 |
| 1972 | 297.7 | 45.6 | 21.9 | 14.0 | 0.8 | . | . | 380.0 | 15.8 |
| 1973 | 517.8 | 88.0 | 33.6 | 25.7 | 2.1 | 10.3 | 5.8 | 683.3 | 29.0 |
| 1974 | 265.8 | 56.8 | 48.0 | 25.0 | 2.0 | 10.4 | . | 408.0 | 10.3 |
| 1975 | 366.3 | 60.0 | 61.6 | 58.5 | 2.7 | 13.1 | 9.8 | 572.0 | 39.9 |
| 1976 | 355.1 | 101.3 | 73.7 | 58.9 | 2.5 | 7.7 | 18.8 | 618.0 | 58.7 |
| 1977 | 349.6 | 47.0 | 57.3 | 51.3 | 2.1 | 9.5 | 20.6 | 537.4 | 59.5 |
| 1978 | 252.8 | 41.3 | 27.9 | 32.9 | - | 3.3 | 5.6 | 363.8 | 31.7 |
| 1979 | 357.0 | 54.3 | 47.2 | 36.0 | 2.2 | 7.0 | 34.5 | 538.2 | 63.5 |
| 1980 | 326.3 | 44.9 | 33.7 | 27.9 | 2.3 | 1.5 | 17.9 | 454.5 | 37.7 |
| 1981 | 195.3 | 36.2 | 11.0 | 20.6 | 1.0 | - | 9.6 | 273.7 | 4.5 |
| 1982 | 418.6 | 56.5 | 100.6 | 121.1 | 6.4 | - | 88.8 | 791.9 | 114.6 |
| 1983 | 414.8 | 65.9 | 55.6 | 153.7 | 14.9 | - | 96.3 | 801.2 | 136.5 |
| 1984 | 275.5 | 58.1 | 40.1 | 48.9 | 10.6 | - | 52.2 | 485.4 | 102.2 |
| 1985 | 230.6 | 31.3 | 25.0 | 29.1 | 11.2 | - | - | 327.2 | 28.7 |
| 1986 | 666.0 | 98.7 | 86.3 | 61.5 | 48.2 | 9.8 | 31.9 | 1'002.4 | 180.0 |
| 1987 | 326.9 | 84.0 | 36.1 | 49.0 | 19.3 | 11.2 | 13.2 | 539.7 | 77.0 |
| 1988 | 318.8 | 57.6 | 34.6 | 77.6 | 42.9 | 4.9 | 23.5 | 559.9 | 124.7 |
| 1989 | 433.7 | 67.8 | 34.0 | 89.1 | 56.3 | 12.9 | 58.2 | 751.9 | 174.0 |
| 1990 | 412.1 | 71.5 | 28.3 | 74.1 | 52.4 | 14.6 | 67.4 | 720.4 | 160.7 |
| 1991 | 438.0 | 68.4 | 37.3 | 81.0 | 59.9 | 14.5 | 90.6 | 789.8 | 148.5 |
| 1992 | 619.4 | 88.9 | 54.7 | 140.8 | 100.7 | 17.9 | 128.9 | 1'151.3 | 274.6 |
| 1993 | 315.9 | 52.6 | 32.5 | 93.4 | 76.8 | 14.7 | 49.3 | 635.2 | 173.0 |
| 1994 | 394.0 | 55.9 | 31.3 | 114.1 | 72.2 | 19.9 | 44.0 | 731.3 | 182.9 |
| 1995 | 445.9 | 106.6 | 43.1 | 68.7 | 136.9 | 14.8 | 38.1 | 854.1 | 191.1 |
| 1996 | 328.2 | 78.5 | 42.7 | 109.8 | 93.7 | 14.8 | 52.1 | 719.6 | 176.5 |
| 1997 | 324.3 | 106.5 | 33.1 | 78.5 | 84.0 | 20.5 | 28.6 | 675.6 | 175.1 |
| 1998 | 440.0 | 125.4 | 56.3 | 104.8 | 104.0 | 24.2 | 49.7 | 904.6 | 225.3 |
| 1999 | 458.6 | 131.4 | 70.5 | 117.4 | 165.1 | 23.9 | 70.1 | 1'036.9 | 247.6 |
| 2000 | 464.2 | 57.8 | 55.3 | 120.4 | 175.5 | 19.0 | 67.5 | 959.7 | 236.5 |
| 2001 | 398.9 | 122.4 | 79.3 | 115.1 | 157.7 | 39.8 | 48.5 | 961.6 | 228.0 |
| 2002 | 479.9 | 108.0 | 67.5 | 109.7 | 175.0 | 53.4 | 61.5 | 1'054.9 | 272.0 |
| 2003 | 501.5 | 108.5 | 64.4 | 125.4 | 220.7 | 75.9 | 71.8 | 1'168.2 | 375.5 |
| 2004 | 344.9 | 87.1 | 81.5 | 103.9 | 169.5 | 74.7 | 58.0 | 919.6 | 327.2 |
| 2005 | 395.7 | 125.4 | 68.0 | 110.7 | 169.6 | 71.8 | 40.9 | 982.0 | 272.4 |
| 2006 | 362.8 | 80.4 | 51.0 | 69.2 | 205.6 | 67.2 | 47.2 | 883.4 | 277.7 |

Quelle: Landwirtschaftsamt

T_5.1_09

Holzvorrat nach Hauptbaumart und Höhenlage pro Hektar, 1998

| Hauptbaumart | Höhenlage | | | | Total Vorrat | |
|------------------------|--------------------|----------------------|-------------------|--------------|----------------------|--------------|
| | unter 1'000 m.ü.M. | | über 1'000 m.ü.M. | | | |
| | Vorrat | | Vorrat | | [m ³ /ha] | [%] |
| [m ³ /ha] | [%] | [m ³ /ha] | [%] | | | |
| Fichte | 145.5 | 38.5 | 222.0 | 71.5 | 189.1 | 55.7 |
| Tanne | 47.7 | 12.6 | 28.6 | 9.2 | 36.8 | 10.8 |
| Föhre | 31.7 | 8.4 | 19.9 | 6.4 | 25.0 | 7.4 |
| Lärche | 17.1 | 4.5 | 19.6 | 6.3 | 18.5 | 5.5 |
| übriges Nadelholz | 0.4 | 0.1 | 0.6 | 0.2 | 0.5 | 0.1 |
| Total Nadelholz | 242.4 | 64.1 | 290.8 | 93.7 | 270.0 | 79.5 |
| Buche | 71.7 | 19.0 | 11.4 | 3.7 | 37.3 | 11.0 |
| Ahorn | 5.7 | 1.5 | 6.3 | 2.0 | 6.1 | 1.8 |
| Esche | 33.7 | 8.9 | 0.0 | 0.0 | 14.5 | 4.3 |
| Eiche | 2.1 | 0.6 | 0.0 | 0.0 | 0.9 | 0.3 |
| übriges Laubholz | 22.8 | 6.0 | 1.8 | 0.6 | 10.8 | 3.2 |
| Total Laubholz | 136.0 | 35.9 | 19.5 | 6.3 | 69.6 | 20.5 |
| Total | 378.4 | 100.0 | 310.3 | 100.0 | 339.6 | 100.0 |

Quelle: Landeswaldinventar 1998, Amt für Wald, Natur und Landschaft

T_5.1_10

Holznutzung nach Holzart, 1986 - 2006

| Jahr | Nutzholz | | | Industrieholz | | | Energieholz | | | | Total m ³ |
|------|-----------------------------|----------------------------|-------------------------|-----------------------------|----------------------------|-------------------------|-----------------------------|----------------------------|--------------------------|-------------------------|-------------------------|
| | Nadelholz m ³ | Laubholz m ³ | Total m ³ | Nadelholz m ³ | Laubholz m ³ | Total m ³ | Nadelholz m ³ | Laubholz m ³ | Hacks. m ³ | Total m ³ | |
| 1986 | 10'104 | 628 | 10'732 | 2'071 | | 2'071 | 2'203 | 3'137 | | 5'340 | 18'143 |
| 1987 | 8'543 | 229 | 8'772 | 125 | 137 | 262 | 1'845 | 2'315 | | 4'160 | 13'194 |
| 1988 | 9'424 | 80 | 9'504 | 760 | 30 | 790 | 1'588 | 1'961 | | 3'549 | 13'843 |
| 1989 | 8'765 | 294 | 9'059 | 907 | 547 | 1'454 | 1'125 | 1'841 | | 2'966 | 13'479 |
| 1990 | 14'589 | 410 | 14'999 | 584 | 86 | 670 | 2'116 | 2'239 | | 4'355 | 20'024 |
| 1991 | 7'108 | 55 | 7'163 | 140 | 17 | 157 | 1'179 | 1'834 | | 3'013 | 10'333 |
| 1992 | 11'437 | 629 | 12'066 | 44 | 368 | 412 | 1'988 | 2'387 | | 4'375 | 16'853 |
| 1993 | 9'849 | 722 | 10'571 | 106 | 137 | 243 | 1'706 | 2'239 | | 3'945 | 14'759 |
| 1994 | 19'200 | 1'312 | 20'512 | 626 | 197 | 823 | 2'556 | 2'424 | | 4'980 | 26'315 |
| 1995 | 11'759 | 1'682 | 13'441 | 497 | 473 | 970 | 1'666 | 2'010 | | 3'676 | 18'087 |
| 1996 | 8'771 | 407 | 9'178 | 382 | | 382 | 1'268 | 2'142 | | 3'410 | 12'970 |
| 1997 | 14'474 | 397 | 14'871 | 488 | 25 | 513 | 2'192 | 1'951 | | 4'143 | 19'527 |
| 1998 | 7'552 | 1'664 | 9'216 | 306 | 381 | 687 | 1'819 | 2'815 | | 4'634 | 14'537 |
| 1999 | 7'027 | 553 | 7'580 | 656 | 216 | 872 | 2'037 | 3'049 | | 5'086 | 13'538 |
| 2000 | 18'524 | 509 | 19'033 | 371 | 357 | 728 | 5'199 | 3'723 | | 8'922 | 28'683 |
| 2001 | 7'018 | 287 | 7'305 | 1'035 | 678 | 1'713 | 1'947 | 3'512 | | 5'459 | 14'477 |
| 2002 | 6'876 | 248 | 7'124 | 1'582 | 340 | 1'922 | 2'301 | 3'408 | | 5'709 | 14'755 |
| 2003 | 7'888 | 674 | 8'562 | 580 | 324 | 904 | 1'455 | 3'396 | 2'699 | 7'550 | 17'016 |
| 2004 | 8'152 | 743 | 8'895 | 909 | 108 | 1'017 | 1'949 | 3'562 | 2'746 | 8'257 | 18'169 |
| 2005 | 7'938 | 228 | 8'166 | 731 | | 731 | 1'379 | 4'205 | 3'557 | 9'141 | 18'038 |
| 2006 | 8'898 | 509 | 9'407 | 555 | 373 | 928 | 1'725 | 3'978 | 4'738 | 10'441 | 20'776 |

Quelle: Amt für Wald, Natur und Landschaft

T_5.1_11

**Erlegtes Wild
nach Art, 1997 - 2007**

| Jagdjahr | Rehwild | | | | | Rotwild | | | | | Gamswild | | | | | Murmeltiere | Birkhähne |
|----------|---------|-------|---------|-------|--------------------------|---------|---------|------------|--------|--------------------------|----------|-------|---------|-------|--------------------------|-------------|-----------|
| | Total | Böcke | Geissen | Kitze | unbestimmt (Fallwild) | Total | Hirsche | Hirschkühe | Kälber | unbestimmt (Fallwild) | Total | Böcke | Geissen | Kitze | unbestimmt (Fallwild) | | |
| 1997/98 | 305 | 115 | 134 | 56 | * | 226 | 70 | 89 | 67 | * | 119 | 49 | 55 | 15 | * | 12 | 2 |
| 1998/99 | 297 | 112 | 120 | 65 | * | 291 | 105 | 112 | 74 | * | 121 | 50 | 49 | 22 | * | 15 | 2 |
| 1999/00 | 339 | 120 | 139 | 80 | * | 211 | 67 | 81 | 63 | * | 83 | 41 | 32 | 10 | * | 35 | - |
| 2000/01 | 306 | 113 | 127 | 66 | * | 204 | 65 | 91 | 48 | * | 99 | 41 | 43 | 15 | * | 29 | - |
| 2001/02 | 259 | 97 | 113 | 49 | * | 155 | 58 | 53 | 44 | * | 106 | 46 | 42 | 18 | * | 17 | * |
| 2002/03 | 229 | 109 | 76 | 44 | * | 162 | 54 | 61 | 47 | * | 100 | 44 | 43 | 13 | * | 24 | * |
| 2003/04 | 262 | 111 | 93 | 58 | * | 197 | 66 | 77 | 54 | * | 109 | 52 | 43 | 14 | * | 11 | * |
| 2004/05 | 285 | 123 | 96 | 66 | * | 244 | 80 | 112 | 52 | * | 118 | 49 | 51 | 18 | * | 23 | * |
| 2005/06 | 274 | 118 | 89 | 65 | 2 | 222 | 74 | 95 | 51 | 2 | 111 | 56 | 39 | 15 | 1 | 13 | - |
| 2006/07 | 240 | 97 | 84 | 58 | 1 | 209 | 69 | 94 | 46 | - | 99 | 43 | 40 | 16 | - | 32 | 1 |

Quelle: Amt für Wald, Natur und Landschaft

T_5.1_12

Das Jagdjahr läuft jeweils vom 1. April bis zum 31. März des Folgejahres.

5.2 Industrie und Dienstleistungen

- Unternehmen
- Arbeitsstätten
- Arbeitsplätze
- Gewerbebewilligungen und Betriebskonzessionen
- Liechtensteinische Industrie- und Handelskammer

„kurz & bündig“

Anzahl Unternehmen Ende 2006: 3'294 Unternehmen
davon 80 Unternehmen mit mehr als 50 Beschäftigten
im Industriesektor (Sektor 2) 602 Unternehmen
im Dienstleistungssektor (Sektor 3) 2'692 Unternehmen

Die zehn beschäftigungsstärksten Wirtschaftszweige per 31.12.2006

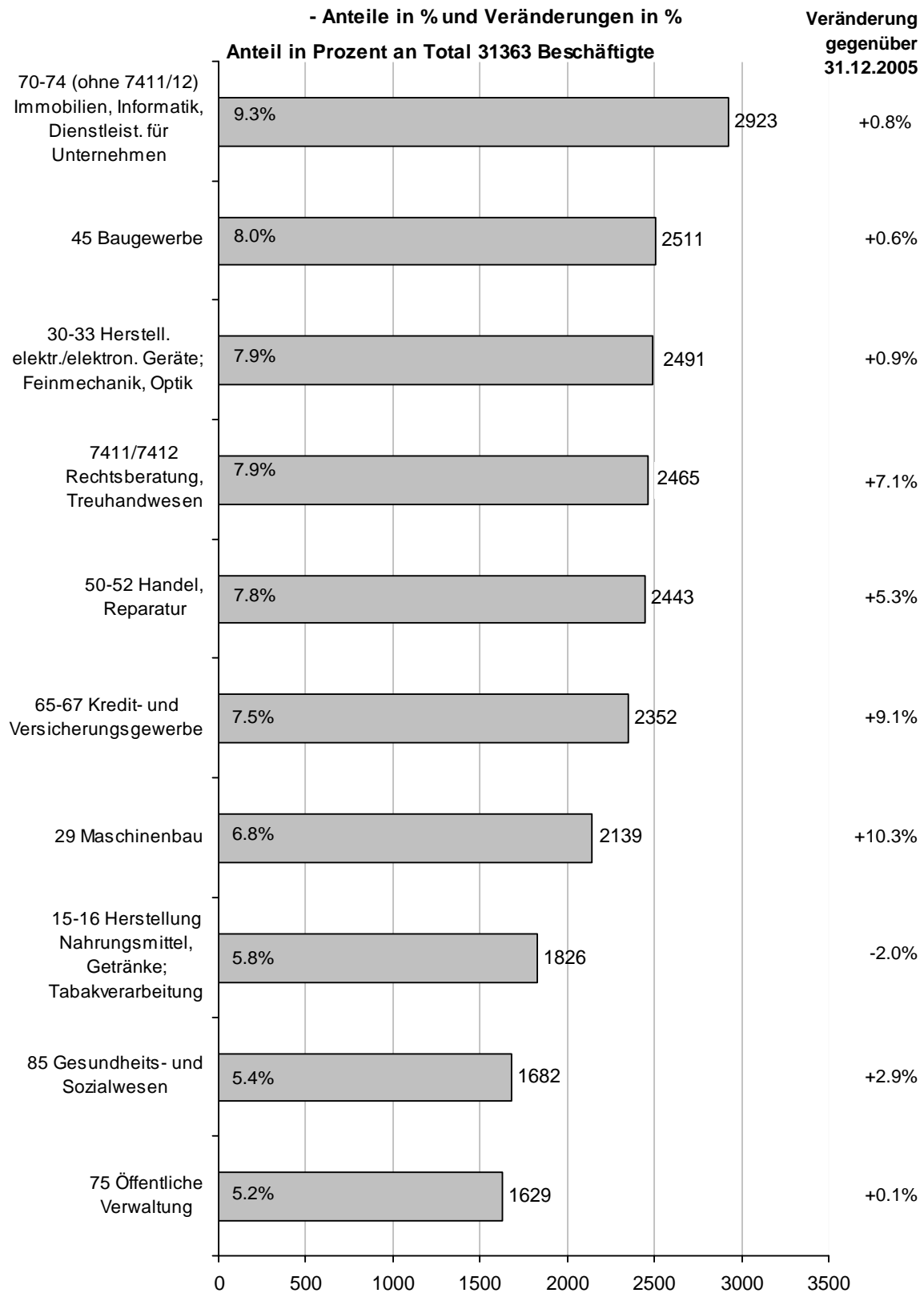

Quelle: Beschäftigungs- und Arbeitsplätzestatistik

A_5.2_01

Unternehmen
Anzahl nach Branche und Grössenklasse, 31.12.2006

| Branche | Unternehmen mit ... Beschäftigten | | | | Total Unter- nehmen |
|--|-----------------------------------|------------|------------|--------------|---------------------------|
| | 1 bis 9 | 10 bis 49 | 50 bis 249 | 250 und mehr | |
| Erwerbszweig Sektor 1 | 116 | 6 | - | - | 122 |
| 01-05 Land- und Forstwirtschaft, Jagd | 116 | 6 | - | - | 122 |
| Erwerbszweig Sektor 2 | 443 | 124 | 27 | 8 | 602 |
| 14 Bergbau, Gewinnung Steine und Erden | 3 | 2 | - | - | 5 |
| 15-16 Herstellung Nahrungsmittel, Getränke; Tabakverarbeitung | 6 | 8 | 1 | 2 | 17 |
| 17-18 Herstellung Textilien und Bekleidung | 7 | 1 | 1 | - | 9 |
| 20 Be- und Verarbeitung Holz (ohne Herstellung Möbel) | 31 | 7 | - | - | 38 |
| 21-22 Papier-, Verlags- und Druckgewerbe | 29 | 6 | 1 | - | 36 |
| 24 Chemische Industrie | 4 | - | 2 | - | 6 |
| 25 Herstellung Gummi- und Kunststoffwaren | 6 | 2 | - | - | 8 |
| 26 Herstellung sonst. Produkte aus nichtmetall. Mineralien | 5 | 2 | - | 1 | 8 |
| 27-28 Erzeugung u. Bearbeitung Metall; Herstell. Metallerzeugn. | 41 | 16 | 5 | 1 | 63 |
| 29 Maschinenbau | 23 | 9 | 1 | 1 | 34 |
| 30-33 Herstell. elektr./elektron. Geräte; Feinmechanik, Optik | 40 | 11 | 3 | 2 | 56 |
| 34-35 Fahrzeugbau | 4 | 1 | 2 | 1 | 8 |
| 36-37 Sonstiges verarbeitendes Gewerbe | 20 | 4 | 1 | - | 25 |
| 40-41 Energie- und Wasserversorgung | 2 | 1 | 1 | - | 4 |
| 45 Baugewerbe | 222 | 54 | 9 | - | 285 |
| Erwerbszweig Sektor 3 | 2'384 | 263 | 36 | 9 | 2'692 |
| 50-52 Handel, Reparatur | 531 | 58 | 2 | - | 591 |
| 55 Gastgewerbe | 96 | 20 | 1 | - | 117 |
| 60-64 Verkehr, Nachrichtenübermittlung | 83 | 20 | 3 | 1 | 107 |
| 65-67 Kredit- und Versicherungsgewerbe | 66 | 28 | 1 | 3 | 98 |
| 70-74 (ohne 7411/12) Immobilien, Informatik, Dienstleist. für Unternehmen | 861 | 43 | 5 | - | 909 |
| 7411/7412 Rechtsberatung, Treuhandwesen | 295 | 46 | 6 | 1 | 348 |
| 75 Öffentliche Verwaltung | - | 5 | 8 | 1 | 14 |
| 80 Unterrichtswesen | 34 | 6 | 6 | 1 | 47 |
| 85 Gesundheits- und Sozialwesen | 160 | 20 | 3 | 2 | 185 |
| 95 Private Haushalte | - | - | - | - | - |
| 90-93 Erbringung sonstiger Dienstleistungen | 257 | 17 | 1 | - | 275 |
| 99 Exterritoriale Organisationen / Zollämter | 1 | - | - | - | 1 |
| Total | 2'943 | 393 | 63 | 17 | 3'416 |

Quelle: Beschäftigungs- und Arbeitsplätzestatistik

T_5.2_01

Arbeitsstätten
Anzahl nach Branche und Gemeinde, 31.12.2006

| Branche | Liechtenstein | Vaduz | Triesen | Balzers | Triesenberg | Schaan | Planken | Eschen | Mauren | Gamprin | Ruggell | Schellenberg |
|---|---------------|------------|------------|------------|-------------|------------|-----------|------------|------------|------------|------------|--------------|
| Erwerbszweig Sektor 1 | 135 | 16 | 10 | 19 | 16 | 24 | 1 | 15 | 13 | 8 | 9 | 4 |
| 01-05 Land- und Forstwirtschaft, Jagd | 135 | 16 | 10 | 19 | 16 | 24 | 1 | 15 | 13 | 8 | 9 | 4 |
| Erwerbszweig Sektor 2 | 613 | 91 | 76 | 85 | 44 | 105 | 3 | 68 | 65 | 25 | 35 | 16 |
| 14 Bergbau, Gewinnung Steine und Erden | 5 | 1 | 1 | 1 | - | 1 | - | - | - | - | 1 | - |
| 15-16 Herstellung Nahrungsmittel, Getränke; Tabakverarbeitung | 18 | 4 | 1 | 3 | 1 | 4 | - | 1 | 2 | 1 | 1 | - |
| 17-18 Herstellung Textilien und Bekleidung | 9 | 2 | 1 | - | - | 2 | - | 1 | 3 | - | - | - |
| 20 Be- und Verarbeitung Holz (ohne Herstellung Möbel) | 39 | 6 | 4 | 5 | 3 | 6 | - | 5 | 2 | 2 | 4 | 2 |
| 21-22 Papier-, Verlags- und Druckgewerbe | 37 | 8 | 5 | 2 | 1 | 12 | - | 4 | 3 | - | 2 | - |
| 24 Chemische Industrie | 6 | 2 | - | - | - | - | - | - | 1 | 1 | 2 | - |
| 25 Herstellung Gummi- u. Kunststoffwaren | 8 | - | - | - | 1 | 1 | - | 3 | - | 2 | - | 1 |
| 26 Herstellung sonst. Produkte aus nichtmetall. Mineralien | 8 | - | 4 | - | - | 2 | - | 1 | - | 1 | - | - |
| 27-28 Erzeugung u. Bearbeitung Metall; Herstell. Metallergzeugn. | 64 | 7 | 6 | 14 | 4 | 10 | - | 6 | 8 | 4 | 4 | 1 |
| 29 Maschinenbau | 36 | 5 | 2 | 4 | 1 | 6 | - | 8 | 6 | - | 4 | - |
| 30-33 Herstell. elektr./elektron. Geräte; Feinmechanik, Optik | 58 | 6 | 8 | 12 | - | 9 | - | 11 | 6 | 2 | 2 | 2 |
| 34-35 Fahrzeugbau | 8 | 2 | 1 | 1 | - | 1 | - | 1 | 1 | - | 1 | - |
| 36-37 Sonstiges verarbeitendes Gewerbe | 25 | 7 | 4 | 3 | 3 | 1 | - | 2 | 3 | 2 | - | - |
| 40-41 Energie- und Wasserversorgung | 4 | 1 | - | - | - | 2 | - | - | - | 1 | - | - |
| 45 Baugewerbe | 288 | 40 | 39 | 40 | 30 | 48 | 3 | 25 | 30 | 9 | 14 | 10 |
| Erwerbszweig Sektor 3 | 3'063 | 888 | 384 | 220 | 112 | 609 | 22 | 295 | 273 | 105 | 122 | 33 |
| 50-52 Handel, Reparatur | 611 | 140 | 86 | 47 | 21 | 116 | 1 | 68 | 76 | 26 | 22 | 8 |
| 55 Gastgewerbe | 129 | 28 | 17 | 15 | 20 | 17 | 2 | 13 | 8 | 4 | 2 | 3 |
| 60-64 Verkehr, Nachrichtenübermittlung | 123 | 17 | 14 | 10 | 9 | 21 | 1 | 17 | 22 | 2 | 6 | 4 |
| 65-67 Kredit- und Versicherungsgewerbe | 105 | 65 | 7 | 6 | 1 | 11 | 1 | 4 | 4 | 3 | 3 | - |
| 70-74 (ohne 7411/12) Immobilien, Informatik, Dienstleist. für Unternehmen | 924 | 252 | 130 | 62 | 25 | 176 | 5 | 100 | 82 | 45 | 43 | 4 |
| 7411/7412 Rechtsberatung, Treuhandwesen | 358 | 197 | 29 | 24 | 7 | 62 | - | 14 | 11 | 6 | 6 | 2 |
| 75 Öffentliche Verwaltung | 18 | 4 | 2 | 1 | 2 | 2 | 1 | 1 | 1 | 2 | 1 | 1 |
| 80 Unterrichtswesen | 77 | 12 | 15 | 8 | 3 | 12 | 2 | 10 | 5 | 4 | 3 | 3 |
| 85 Gesundheits- und Sozialwesen | 210 | 44 | 27 | 17 | 4 | 62 | 3 | 24 | 18 | 1 | 10 | - |
| 90-93 Erbringung sonstiger Dienstleistungen | 297 | 71 | 40 | 21 | 14 | 75 | 3 | 25 | 22 | 10 | 11 | 5 |
| 95 Private Haushalte | 206 | 58 | 17 | 9 | 6 | 54 | 3 | 19 | 21 | 2 | 14 | 3 |
| 99 Exterritoriale Organisationen / Zollämter | 5 | - | - | - | - | 1 | - | - | 3 | - | 1 | - |
| Total | 3'811 | 979 | 460 | 305 | 156 | 714 | 25 | 363 | 338 | 130 | 157 | 49 |

Quelle: Beschäftigungs- und Arbeitsplätzestatistik

T_5.2_02

**Arbeitsplätze
nach Branche und Gemeinde, 31.12.2006**

| Branche | Liechten- stein | Vaduz | Triesen | Balzers | Triesen- berg | Schaan | Planken | Eschen | Mauren | Gamprin | Ruggell | Schellen- berg |
|---|--------------------|--------------|--------------|--------------|------------------|--------------|-----------|--------------|--------------|--------------|------------|-------------------|
| Erwerbszweig Sektor 1 | 404 | 56 | 30 | 42 | 30 | 83 | 1 | 31 | 70 | 26 | 23 | 12 |
| 01-05 Land- und Forstwirtschaft, Jagd | 404 | 56 | 30 | 42 | 30 | 83 | 1 | 31 | 70 | 26 | 23 | 12 |
| Erwerbszweig Sektor 2 | 13'628 | 1'175 | 1'117 | 1'854 | 271 | 4'482 | 6 | 1'982 | 895 | 1'294 | 454 | 98 |
| 14 Bergbau, Gewinnung Steine und Erden | 45 | 14 | 15 | 5 | - | 6 | - | - | - | - | 5 | - |
| 15-16 Herstellung Nahrungsmittel, Getränke; Tabakverarbeitung | 1'806 | 29 | 11 | 17 | 17 | 698 | - | 9 | 33 | 913 | 79 | - |
| 17-18 Herstellung Textilien und Bekleidung | 110 | 44 | 1 | - | - | 3 | - | 1 | 61 | - | - | - |
| 20 Be- und Verarbeitung Holz (ohne Herstellung Möbel) | 228 | 29 | 16 | 55 | 8 | 40 | - | 10 | 33 | 6 | 27 | 4 |
| 21-22 Papier-, Verlags- und Druckgewerbe | 299 | 106 | 5 | 9 | 1 | 146 | - | 9 | 20 | - | 3 | - |
| 24 Chemische Industrie | 154 | 57 | - | - | - | - | - | - | 7 | 83 | 7 | - |
| 25 Herstellung Gummi- u. Kunststoffwaren | 70 | - | - | - | 10 | 2 | - | 47 | - | 10 | - | 1 |
| 26 Herstellung sonst. Produkte aus nichtmetall. Mineralien | 661 | - | 610 | - | - | 37 | - | 13 | - | 1 | - | - |
| 27-28 Erzeugung u. Bearbeitung Metall; Herstell. Metallerzeugn. | 1'171 | 320 | 45 | 244 | 13 | 158 | - | 44 | 101 | 136 | 100 | 10 |
| 29 Maschinenbau | 2'139 | 18 | 2 | 42 | 32 | 1'501 | - | 217 | 272 | - | 55 | - |
| 30-33 Herstell. elektr./elektron. Geräte; Feinmechanik, Optik | 2'495 | 43 | 51 | 1'144 | - | 1'072 | - | 26 | 66 | 3 | 76 | 14 |
| 34-35 Fahrzeugbau | 1'516 | 84 | 8 | 6 | - | 4 | - | 1'265 | 126 | - | 23 | - |
| 36-37 Sonstiges verarbeitendes Gewerbe | 209 | 92 | 30 | 15 | 12 | 1 | - | 42 | 5 | 12 | - | - |
| 40-41 Energie- und Wasserversorgung | 207 | 2 | - | - | - | 200 | - | - | - | 5 | - | - |
| 45 Baugewerbe | 2'518 | 337 | 323 | 317 | 178 | 614 | 6 | 299 | 171 | 125 | 79 | 69 |
| Erwerbszweig Sektor 3 | 17'662 | 7'311 | 1'912 | 1'166 | 486 | 2'912 | 49 | 1'458 | 1'000 | 811 | 447 | 110 |
| 50-52 Handel, Reparatur | 2'461 | 543 | 384 | 196 | 42 | 584 | 1 | 217 | 210 | 210 | 58 | 16 |
| 55 Gastgewerbe | 860 | 260 | 109 | 81 | 122 | 90 | 2 | 116 | 36 | 21 | 11 | 12 |
| 60-64 Verkehr, Nachrichtenübermittlung | 1'169 | 350 | 171 | 63 | 69 | 149 | 2 | 171 | 141 | 9 | 36 | 8 |
| 65-67 Kredit- und Versicherungsgewerbe | 2'352 | 1'678 | 267 | 41 | 3 | 167 | 1 | 26 | 4 | 117 | 48 | - |
| 70-74 (ohne 7411/12) Immobilien, Informatik, Dienstleist. für Unternehmen | 2'933 | 830 | 318 | 286 | 43 | 514 | 13 | 413 | 256 | 115 | 137 | 8 |
| 7411/7412 Rechtsberatung, Treuhandwesen | 2'459 | 1'542 | 140 | 93 | 53 | 242 | - | 38 | 40 | 269 | 38 | 4 |
| 75 Öffentliche Verwaltung | 1'503 | 999 | 100 | 61 | 66 | 114 | 12 | 44 | 40 | 14 | 35 | 18 |
| 80 Unterrichtswesen | 1'031 | 383 | 149 | 73 | 27 | 142 | 7 | 143 | 45 | 21 | 26 | 15 |
| 85 Gesundheits- und Sozialwesen | 1'662 | 374 | 159 | 122 | 32 | 620 | 5 | 193 | 130 | 9 | 18 | - |
| 90-93 Erbringung sonstiger Dienstleistungen | 910 | 251 | 98 | 141 | 22 | 223 | 3 | 73 | 36 | 23 | 14 | 26 |
| 95 Private Haushalte | 271 | 101 | 17 | 9 | 7 | 66 | 3 | 24 | 23 | 3 | 15 | 3 |
| 99 Exterritoriale Organisationen / Zollämter | 51 | - | - | - | - | 1 | - | - | 39 | - | 11 | - |
| Total | 31'694 | 8'542 | 3'059 | 3'062 | 787 | 7'477 | 56 | 3'471 | 1'965 | 2'131 | 924 | 220 |

Quelle: Beschäftigungs- und Arbeitsplätzestatistik

T_5.2_03

Arbeitsstätten
Vollzeitäquivalente nach Branche und Gemeinde, 31.12.2006

| Branche | Liechten- stein | Vaduz | Triesen | Balzers | Triesen- berg | Schaan | Planken | Eschen | Mauren | Gamprin | Ruggell | Schellen- berg |
|---|--------------------|--------------|--------------|--------------|------------------|--------------|-----------|--------------|--------------|--------------|------------|-------------------|
| Erwerbszweig Sektor 1 | 367 | 50 | 27 | 38 | 28 | 74 | 0 | 27 | 68 | 26 | 21 | 10 |
| 01-05 Land- und Forstwirtschaft, Jagd | 367 | 50 | 27 | 38 | 28 | 74 | 0 | 27 | 68 | 26 | 21 | 10 |
| Erwerbszweig Sektor 2 | 13'037 | 1'099 | 1'046 | 1'768 | 251 | 4'309 | 6 | 1'926 | 846 | 1'268 | 431 | 89 |
| 14 Bergbau, Gewinnung Steine und Erden | 42 | 14 | 15 | 4 | - | 6 | - | - | - | - | 4 | - |
| 15-16 Herstellung Nahrungsmittel, Getränke; Tabakverarbeitung | 1'750 | 25 | 11 | 12 | 15 | 670 | - | 5 | 31 | 903 | 78 | - |
| 17-18 Herstellung Textilien und Bekleidung | 98 | 39 | 1 | - | - | 2 | - | 1 | 55 | - | - | - |
| 20 Be- und Verarbeitung Holz (ohne Herstellung Möbel) | 208 | 27 | 14 | 52 | 7 | 35 | - | 9 | 31 | 5 | 25 | 4 |
| 21-22 Papier-, Verlags- und Druckgewerbe | 263 | 94 | 4 | 8 | 1 | 130 | - | 7 | 18 | - | 3 | - |
| 24 Chemische Industrie | 143 | 49 | - | - | - | - | - | - | 6 | 81 | 7 | - |
| 25 Herstellung Gummi- u. Kunststoffwaren | 65 | - | - | - | 9 | 1 | - | 47 | - | 7 | - | 0 |
| 26 Herstellung sonst. Produkte aus nichtmetall. Mineralien | 614 | - | 571 | - | - | 35 | - | 8 | - | 0 | - | - |
| 27-28 Erzeugung u. Bearbeitung Metall; Herstell. Metallerzeugn. | 1'109 | 308 | 42 | 227 | 12 | 148 | - | 41 | 96 | 131 | 95 | 9 |
| 29 Maschinenbau | 2'081 | 16 | 2 | 41 | 26 | 1'469 | - | 206 | 268 | - | 53 | - |
| 30-33 Herstell. elektr./elektron. Geräte; Feinmechanik, Optik | 2'380 | 34 | 42 | 1'106 | - | 1'030 | - | 21 | 59 | 3 | 73 | 11 |
| 34-35 Fahrzeugbau | 1'495 | 78 | 8 | 6 | - | 3 | - | 1'257 | 123 | - | 20 | - |
| 36-37 Sonstiges verarbeitendes Gewerbe | 189 | 88 | 24 | 14 | 10 | 1 | - | 40 | 3 | 10 | - | - |
| 40-41 Energie- und Wasserversorgung | 198 | 2 | - | - | - | 191 | - | - | - | 5 | - | - |
| 45 Baugewerbe | 2'401 | 325 | 312 | 301 | 171 | 587 | 6 | 284 | 157 | 121 | 74 | 64 |
| Erwerbszweig Sektor 3 | 14'621 | 6'231 | 1'568 | 938 | 388 | 2'353 | 33 | 1'152 | 816 | 716 | 344 | 82 |
| 50-52 Handel, Reparatur | 2'071 | 455 | 320 | 167 | 36 | 498 | 0 | 176 | 175 | 188 | 45 | 12 |
| 55 Gastgewerbe | 738 | 236 | 92 | 71 | 110 | 77 | 2 | 94 | 25 | 14 | 9 | 10 |
| 60-64 Verkehr, Nachrichtenübermittlung | 1'007 | 294 | 158 | 51 | 59 | 131 | 1 | 157 | 119 | 5 | 27 | 6 |
| 65-67 Kredit- und Versicherungsgewerbe | 2'163 | 1'559 | 236 | 36 | 3 | 154 | 1 | 22 | 3 | 111 | 38 | - |
| 70-74 (ohne 7411/12) Immobilien, Informatik, Dienstleist. für Unternehmen | 2'344 | 671 | 259 | 215 | 37 | 399 | 11 | 341 | 207 | 93 | 105 | 4 |
| 7411/7412 Rechtsberatung, Treuhandwesen | 2'103 | 1'325 | 122 | 76 | 39 | 197 | - | 28 | 34 | 248 | 32 | 4 |
| 75 Öffentliche Verwaltung | 1'286 | 899 | 78 | 52 | 46 | 87 | 7 | 36 | 31 | 13 | 23 | 12 |
| 80 Unterrichtswesen | 733 | 270 | 107 | 56 | 20 | 103 | 5 | 96 | 33 | 15 | 18 | 10 |
| 85 Gesundheits- und Sozialwesen | 1'256 | 275 | 114 | 85 | 18 | 498 | 4 | 133 | 106 | 8 | 16 | - |
| 90-93 Erbringung sonstiger Dienstleistungen | 709 | 186 | 74 | 125 | 16 | 170 | 2 | 56 | 29 | 18 | 10 | 22 |
| 95 Private Haushalte | 162 | 62 | 8 | 4 | 5 | 37 | 1 | 13 | 17 | 1 | 11 | 2 |
| 99 Exterritoriale Organisationen / Zollämter | 50 | - | - | - | - | 1 | - | - | 39 | - | 11 | - |
| Total | 28'026 | 7'380 | 2'641 | 2'743 | 666 | 6'735 | 39 | 3'106 | 1'730 | 2'009 | 795 | 180 |

Quelle: Beschäftigungs- und Arbeitsplätzestatistik

T_5.2_04

Arbeitsstätten Anzahl nach Sektor und Gemeinde 1965 - 1995

| Jahr | Wirtschafts- sektor | Liechten- stein | Vaduz | Triesen | Balzers | Triesen- berg | Schaan | Planken | Eschen | Mauren | Gamprin | Ruggell | Schellen- berg |
|-------------|------------------------|--------------------|------------|------------|------------|------------------|------------|-----------|------------|------------|-----------|-----------|-------------------|
| 1965 | 2.+3. Sektor | 1'039 | 288 | 88 | 104 | 95 | 186 | 8 | 84 | 106 | 29 | 37 | 14 |
| | 2. Sektor | 444 | 87 | 50 | 64 | 40 | 82 | 2 | 39 | 45 | 12 | 17 | 6 |
| | 3. Sektor | 595 | 201 | 38 | 40 | 55 | 104 | 6 | 45 | 61 | 17 | 20 | 8 |
| 1975 | 2.+3. Sektor | 1'412 | 405 | 113 | 152 | 106 | 245 | 10 | 128 | 122 | 43 | 58 | 30 |
| | 2. Sektor | 447 | 77 | 50 | 67 | 44 | 71 | 3 | 47 | 37 | 18 | 20 | 13 |
| | 3. Sektor | 965 | 328 | 63 | 85 | 62 | 174 | 7 | 81 | 85 | 25 | 38 | 17 |
| 1985 | 2.+3. Sektor | 1'675 | 532 | 157 | 142 | 116 | 310 | 11 | 139 | 130 | 51 | 60 | 27 |
| | 2. Sektor | 397 | 81 | 42 | 51 | 37 | 68 | 4 | 38 | 30 | 15 | 22 | 9 |
| | 3. Sektor | 1'278 | 451 | 115 | 91 | 79 | 242 | 7 | 101 | 100 | 36 | 38 | 18 |
| 1991 | 2.+3. Sektor | 1'974 | 594 | 243 | 201 | 120 | 380 | 10 | 149 | 130 | 50 | 67 | 30 |
| | 2. Sektor | 462 | 83 | 65 | 57 | 36 | 77 | 2 | 49 | 35 | 16 | 31 | 11 |
| | 3. Sektor | 1'512 | 511 | 178 | 144 | 84 | 303 | 8 | 100 | 95 | 34 | 36 | 19 |
| 1995 | 2.+3. Sektor | 2'162 | 620 | 257 | 216 | 135 | 374 | 13 | 195 | 173 | 62 | 80 | 37 |
| | 2. Sektor | 539 | 86 | 61 | 85 | 42 | 87 | 2 | 59 | 52 | 20 | 29 | 16 |
| | 3. Sektor | 1'623 | 534 | 196 | 131 | 93 | 287 | 11 | 136 | 121 | 42 | 51 | 21 |

Quelle: Betriebszählung

T_5.2_05

Arbeitsstätten Anzahl nach Sektor und Gemeinde, 2000 - 2006

| Jahr | Wirtschafts- sektor | Liechten- stein | Vaduz | Triesen | Balzers | Triesen- berg | Schaan | Planken | Eschen | Mauren | Gamprin | Ruggell | Schellen- berg |
|-------------|------------------------|--------------------|------------|------------|------------|------------------|------------|-----------|------------|------------|------------|------------|-------------------|
| 2000 | 2.+3. Sektor | 2'793 | 773 | 367 | 260 | 144 | 512 | 17 | 257 | 235 | 79 | 106 | 43 |
| | 2. Sektor | 579 | 91 | 72 | 90 | 44 | 98 | 2 | 61 | 45 | 25 | 33 | 18 |
| | 3. Sektor | 2'214 | 682 | 295 | 170 | 100 | 414 | 15 | 196 | 190 | 54 | 73 | 25 |
| 2001 | 2.+3. Sektor | 2'938 | 801 | 379 | 266 | 153 | 537 | 21 | 280 | 261 | 84 | 109 | 47 |
| | 2. Sektor | 613 | 100 | 78 | 89 | 46 | 108 | 2 | 63 | 50 | 28 | 31 | 18 |
| | 3. Sektor | 2'325 | 701 | 301 | 177 | 107 | 429 | 19 | 217 | 211 | 56 | 78 | 29 |
| 2002 | 2.+3. Sektor | 3'048 | 822 | 387 | 280 | 153 | 577 | 17 | 293 | 273 | 97 | 104 | 45 |
| | 2. Sektor | 614 | 99 | 75 | 84 | 48 | 114 | 2 | 63 | 56 | 29 | 28 | 16 |
| | 3. Sektor | 2'434 | 723 | 312 | 196 | 105 | 463 | 15 | 230 | 217 | 68 | 76 | 29 |
| 2003 | 2.+3. Sektor | 3'086 | 823 | 381 | 282 | 154 | 595 | 16 | 291 | 298 | 93 | 109 | 44 |
| | 2. Sektor | 607 | 95 | 75 | 86 | 47 | 108 | 3 | 63 | 60 | 27 | 28 | 15 |
| | 3. Sektor | 2'479 | 728 | 306 | 196 | 107 | 487 | 13 | 228 | 238 | 66 | 81 | 29 |
| 2004 | 2.+3. Sektor | 3'199 | 850 | 403 | 282 | 154 | 605 | 18 | 313 | 297 | 105 | 128 | 44 |
| | 2. Sektor | 598 | 90 | 73 | 84 | 45 | 105 | 3 | 66 | 58 | 26 | 32 | 16 |
| | 3. Sektor | 2'601 | 760 | 330 | 198 | 109 | 500 | 15 | 247 | 239 | 79 | 96 | 28 |
| 2005 | 2.+3. Sektor | 3'309 | 895 | 426 | 281 | 145 | 620 | 22 | 325 | 302 | 116 | 133 | 44 |
| | 2. Sektor | 601 | 92 | 73 | 86 | 42 | 103 | 3 | 65 | 59 | 28 | 35 | 15 |
| | 3. Sektor | 2'708 | 803 | 353 | 195 | 103 | 517 | 19 | 260 | 243 | 88 | 98 | 29 |
| 2006 | 2.+3. Sektor | 3'470 | 921 | 443 | 296 | 150 | 660 | 22 | 344 | 317 | 128 | 143 | 46 |
| | 2. Sektor | 613 | 91 | 76 | 85 | 44 | 105 | 3 | 68 | 65 | 25 | 35 | 16 |
| | 3. Sektor | 2'857 | 830 | 367 | 211 | 106 | 555 | 19 | 276 | 252 | 103 | 108 | 30 |

Quelle: Beschäftigungs- und Arbeitsplätzestatistik

T_5.2_06

3. Sektor ohne Private Haushalte

Arbeitsstätten**Arbeitsplätze nach Sektor und Gemeinde, 1965 - 1995**

| Jahr | Wirtschafts- sektor | Liechten- stein | Vaduz | Triesen | Balzers | Triesen- berg | Schaan | Planken | Eschen | Mauren | Gamprin | Ruggell | Schellen- berg |
|-------------|------------------------|--------------------|--------------|--------------|--------------|------------------|--------------|-----------|--------------|--------------|------------|------------|-------------------|
| 1965 | 2.+3. Sektor | 9'183 | 2'604 | 716 | 902 | 290 | 2'544 | 17 | 1'027 | 719 | 206 | 129 | 29 |
| | 2. Sektor | 6'747 | 1'422 | 584 | 774 | 141 | 2'093 | 11 | 892 | 559 | 168 | 88 | 15 |
| | 3. Sektor | 2'436 | 1'182 | 132 | 128 | 149 | 451 | 6 | 135 | 160 | 38 | 41 | 14 |
| 1975 | 2.+3. Sektor | 12'441 | 3'737 | 735 | 1'359 | 459 | 3'574 | 27 | 1'203 | 708 | 393 | 182 | 64 |
| | 2. Sektor | 7'983 | 1'560 | 501 | 1'082 | 223 | 2'818 | 13 | 820 | 497 | 323 | 111 | 35 |
| | 3. Sektor | 4'458 | 2'177 | 234 | 277 | 236 | 756 | 14 | 383 | 211 | 70 | 71 | 29 |
| 1985 | 2.+3. Sektor | 15'580 | 5'009 | 847 | 1'842 | 557 | 4'181 | 36 | 1'281 | 861 | 583 | 298 | 85 |
| | 2. Sektor | 8'698 | 1'567 | 415 | 1'432 | 215 | 3'064 | 24 | 871 | 483 | 402 | 192 | 33 |
| | 3. Sektor | 6'882 | 3'442 | 432 | 410 | 342 | 1'117 | 12 | 410 | 378 | 181 | 106 | 52 |
| 1991 | 2.+3. Sektor | 20'176 | 6'264 | 1'587 | 2'362 | 627 | 5'565 | 43 | 1'598 | 974 | 528 | 527 | 101 |
| | 2. Sektor | 10'210 | 1'136 | 797 | 1'694 | 277 | 3'956 | 8 | 1'127 | 513 | 315 | 335 | 52 |
| | 3. Sektor | 9'966 | 5'128 | 790 | 668 | 350 | 1'609 | 35 | 471 | 461 | 213 | 192 | 49 |
| 1995 | 2.+3. Sektor | 22'133 | 7'412 | 1'599 | 2'164 | 720 | 5'179 | 38 | 2'061 | 1'355 | 983 | 490 | 132 |
| | 2. Sektor | 10'627 | 1'287 | 802 | 1'506 | 300 | 3'540 | 2 | 1'252 | 787 | 755 | 331 | 65 |
| | 3. Sektor | 11'506 | 6'125 | 797 | 658 | 420 | 1'639 | 36 | 809 | 568 | 228 | 159 | 67 |

Quelle: Betriebszählung

T_5.2_07

Arbeitsstätten**Arbeitsplätze nach Sektor und Gemeinde, 2000 - 2006**

| Jahr | Wirtschafts- sektor | Liechten- stein | Vaduz | Triesen | Balzers | Triesen- berg | Schaan | Planken | Eschen | Mauren | Gamprin | Ruggell | Schellen- berg |
|-------------|------------------------|--------------------|--------------|--------------|--------------|------------------|--------------|-----------|--------------|--------------|--------------|------------|-------------------|
| 2000 | 2.+3. Sektor | 26'572 | 7'619 | 2'314 | 2'737 | 694 | 6'321 | 43 | 2'728 | 1'756 | 1'595 | 611 | 154 |
| | 2. Sektor | 12'186 | 1'165 | 997 | 1'797 | 240 | 4'078 | 2 | 1'630 | 959 | 954 | 302 | 62 |
| | 3. Sektor | 14'386 | 6'454 | 1'317 | 940 | 454 | 2'243 | 41 | 1'098 | 797 | 641 | 309 | 92 |
| 2001 | 2.+3. Sektor | 28'598 | 8'152 | 2'556 | 2'883 | 757 | 6'723 | 53 | 2'904 | 2'152 | 1'684 | 566 | 168 |
| | 2. Sektor | 13'082 | 1'350 | 1'059 | 1'903 | 277 | 4'320 | 2 | 1'665 | 1'054 | 1'078 | 306 | 68 |
| | 3. Sektor | 15'516 | 6'802 | 1'497 | 980 | 480 | 2'403 | 51 | 1'239 | 1'098 | 606 | 260 | 100 |
| 2002 | 2.+3. Sektor | 28'660 | 8'308 | 2'614 | 2'870 | 746 | 6'713 | 52 | 2'919 | 2'010 | 1'693 | 564 | 171 |
| | 2. Sektor | 12'981 | 1'364 | 1'003 | 1'847 | 280 | 4'295 | 4 | 1'673 | 1'109 | 1'029 | 306 | 71 |
| | 3. Sektor | 15'679 | 6'944 | 1'611 | 1'023 | 466 | 2'418 | 48 | 1'246 | 901 | 664 | 258 | 100 |
| 2003 | 2.+3. Sektor | 28'885 | 8'252 | 2'605 | 2'921 | 764 | 6'855 | 50 | 3'080 | 1'827 | 1'748 | 617 | 166 |
| | 2. Sektor | 13'126 | 1'331 | 969 | 1'882 | 300 | 4'364 | 4 | 1'793 | 997 | 1'067 | 347 | 72 |
| | 3. Sektor | 15'759 | 6'921 | 1'636 | 1'039 | 464 | 2'491 | 46 | 1'287 | 830 | 681 | 270 | 94 |
| 2004 | 2.+3. Sektor | 29'442 | 8'204 | 2'764 | 3'030 | 749 | 6'882 | 52 | 3'270 | 1'747 | 1'771 | 792 | 181 |
| | 2. Sektor | 13'116 | 1'274 | 975 | 1'872 | 267 | 4'322 | 6 | 1'877 | 922 | 1'106 | 413 | 82 |
| | 3. Sektor | 16'326 | 6'930 | 1'789 | 1'158 | 482 | 2'560 | 46 | 1'393 | 825 | 665 | 379 | 99 |
| 2005 | 2.+3. Sektor | 30'115 | 8'140 | 2'836 | 3'036 | 755 | 7'141 | 58 | 3'352 | 1'701 | 2'060 | 842 | 194 |
| | 2. Sektor | 13'294 | 1'187 | 974 | 1'862 | 258 | 4'408 | 6 | 1'881 | 859 | 1'333 | 439 | 87 |
| | 3. Sektor | 16'821 | 6'953 | 1'862 | 1'174 | 497 | 2'733 | 52 | 1'471 | 842 | 727 | 403 | 107 |
| 2006 | 2.+3. Sektor | 31'019 | 8'385 | 3'012 | 3'011 | 750 | 7'328 | 52 | 3'416 | 1'872 | 2'102 | 886 | 205 |
| | 2. Sektor | 13'628 | 1'175 | 1'117 | 1'854 | 271 | 4'482 | 6 | 1'982 | 895 | 1'294 | 454 | 98 |
| | 3. Sektor | 17'391 | 7'210 | 1'895 | 1'157 | 479 | 2'846 | 46 | 1'434 | 977 | 808 | 432 | 107 |

Quelle: Beschäftigungs- und Arbeitsplätzestatistik

T_5.2_08

3. Sektor ohne Private Haushalte

Arbeitsstätten

Vollzeitäquivalente nach Sektor und Gemeinde 2000 - 2006

| Jahr | Wirtschafts- sektor | Liechten- stein | Vaduz | Triesen | Balzers | Triesen- berg | Schaan | Planken | Eschen | Mauren | Gamprin | Ruggell | Schellen- berg |
|------|------------------------|--------------------|--------------|--------------|--------------|------------------|--------------|-----------|--------------|--------------|--------------|------------|-------------------|
| 2000 | 2.+3. Sektor | 24'198 | 6'758 | 2'058 | 2'526 | 621 | 5'854 | 34 | 2'544 | 1'614 | 1'535 | 525 | 136 |
| | 2. Sektor | 11'710 | 1'116 | 942 | 1'717 | 226 | 3'943 | 2 | 1'600 | 909 | 940 | 262 | 56 |
| | 3. Sektor | 12'488 | 5'642 | 1'116 | 809 | 395 | 1'911 | 32 | 944 | 705 | 595 | 263 | 80 |
| 2001 | 2.+3. Sektor | 25'901 | 7'177 | 2'252 | 2'652 | 678 | 6'214 | 44 | 2'681 | 1'982 | 1'606 | 474 | 144 |
| | 2. Sektor | 12'534 | 1'289 | 998 | 1'814 | 262 | 4'169 | 2 | 1'625 | 1'000 | 1'053 | 262 | 62 |
| | 3. Sektor | 13'367 | 5'888 | 1'254 | 838 | 416 | 2'045 | 42 | 1'056 | 982 | 553 | 212 | 82 |
| 2002 | 2.+3. Sektor | 25'701 | 7'206 | 2'310 | 2'614 | 669 | 6'153 | 38 | 2'728 | 1'782 | 1'594 | 464 | 145 |
| | 2. Sektor | 12'409 | 1'290 | 944 | 1'756 | 273 | 4'128 | 2 | 1'681 | 1'005 | 1'013 | 253 | 65 |
| | 3. Sektor | 13'292 | 5'916 | 1'366 | 858 | 396 | 2'025 | 36 | 1'047 | 777 | 581 | 211 | 80 |
| 2003 | 2.+3. Sektor | 25'816 | 7'155 | 2'276 | 2'669 | 678 | 6'271 | 38 | 2'799 | 1'650 | 1'625 | 516 | 140 |
| | 2. Sektor | 12'545 | 1'259 | 909 | 1'793 | 281 | 4'193 | 4 | 1'744 | 946 | 1'045 | 306 | 66 |
| | 3. Sektor | 13'271 | 5'896 | 1'367 | 876 | 397 | 2'078 | 34 | 1'055 | 704 | 580 | 210 | 74 |
| 2004 | 2.+3. Sektor | 26'139 | 7'091 | 2'387 | 2'726 | 652 | 6'249 | 37 | 2'956 | 1'540 | 1'671 | 681 | 154 |
| | 2. Sektor | 12'533 | 1'189 | 906 | 1'785 | 248 | 4'168 | 6 | 1'821 | 866 | 1'082 | 387 | 77 |
| | 3. Sektor | 13'606 | 5'902 | 1'481 | 941 | 404 | 2'081 | 31 | 1'135 | 674 | 589 | 294 | 77 |
| 2005 | 2.+3. Sektor | 26'723 | 7'077 | 2'440 | 2'700 | 647 | 6'465 | 42 | 3'024 | 1'494 | 1'957 | 716 | 162 |
| | 2. Sektor | 12'736 | 1'124 | 902 | 1'772 | 240 | 4'248 | 6 | 1'831 | 811 | 1'311 | 411 | 81 |
| | 3. Sektor | 13'987 | 5'953 | 1'538 | 928 | 407 | 2'217 | 36 | 1'193 | 683 | 646 | 305 | 81 |
| 2006 | 2.+3. Sektor | 27'497 | 7'268 | 2'606 | 2'702 | 634 | 6'625 | 38 | 3'065 | 1'645 | 1'983 | 764 | 169 |
| | 2. Sektor | 13'037 | 1'099 | 1'046 | 1'768 | 251 | 4'309 | 6 | 1'926 | 846 | 1'268 | 431 | 89 |
| | 3. Sektor | 14'460 | 6'169 | 1'560 | 934 | 383 | 2'316 | 32 | 1'139 | 799 | 715 | 333 | 80 |

Quelle: Beschäftigungs- und Arbeitsplätzestatistik

T_5.2_09

3. Sektor ohne Private Haushalte

Gewerbebewilligungen Neuerteilungen nach Rechtsform, 1997 - 2006

| Jahr | Bis 2000 neuerteilte Bewilligungen Ab 2001 Neugründungen | | | Wohnsitz der Bewilligungsinhaber bzw. Geschäftsführer ¹ | | Erteilte Bewilligungen Grenzüberschreitender Dienstleistungsverkehr | | | |
|------|---|-------------------------|------------------------|--|---------|---|-------------|--------|-------|
| | Natürliche Personen | Juristische Personen | Total Bewilligungen | Inland | Ausland | Österreich | Deutschland | Andere | Total |
| | | | | | | | | | |
| 1997 | 144 | 151 | 295 | * | * | 65 | 8 | 2 | 75 |
| 1998 | 177 | 198 | 375 | * | * | 42 | 9 | - | 51 |
| 1999 | 165 | 174 | 339 | * | * | 30 | 4 | - | 34 |
| 2000 | 190 | 233 | 423 | 346 | 77 | 40 | 19 | 3 | 62 |
| 2001 | 158 | 202 | 360 | 245 | 115 | 35 | 17 | 1 | 53 |
| 2002 | 160 | 151 | 311 | 231 | 80 | 46 | 19 | 6 | 71 |
| 2003 | 167 | 166 | 333 | 237 | 96 | 54 | 15 | 2 | 71 |
| 2004 | 148 | 221 | 369 | 269 | 112 | 46 | 31 | 7 | 84 |
| 2005 | 193 | 183 | 376 | 268 | 119 | 47 | 29 | 9 | 85 |
| 2006 | 163 | 197 | 360 | 244 | 130 | 41 | 37 | 3 | 81 |

Quelle: Fachbereich Gewerberecht des Amtes für Volkswirtschaft

T_5.2_10

¹ Mehrere Geschäftsführer möglich

LIHK-Industrieunternehmen Personalbestand und Lohnzahlungen, 1992 - 2006

| Jahr | Anzahl | | Beschäftigte über 50% | Teilzeitbeschäftigte bis 50% | Lehrlinge | Lohn- summe in 1'000 CHF |
|------|----------|--------------|--------------------------|---------------------------------|-----------|--------------------------------|
| | Betriebe | Beschäftigte | | | | |
| 1992 | 33 | 6'733 | 6'138 | 307 | 288 | 420'249 |
| 1993 | 32 | 6'619 | 6'031 | 308 | 280 | 429'442 |
| 1994 | 31 | 6'423 | 6'036 | 135 | 252 | 419'952 |
| 1995 | 33 | 6'584 | 6'247 | 99 | 238 | 437'590 |
| 1996 | 33 | 6'666 | 6'331 | 96 | 239 | 447'238 |
| 1997 | 34 | 6'825 | 6'445 | 135 | 245 | 469'825 |
| 1998 | 34 | 7'173 | 6'760 | 156 | 257 | 505'106 ¹ |
| 1999 | 35 | 7'526 | 7'096 | 168 | 262 | 541'323 |
| 2000 | 31 | 7'971 | 7'557 | 148 | 266 | 576'761 |
| 2001 | 33 | 8'056 | 7'568 | 196 | 292 | 618'733 |
| 2002 | 33 | 7'696 | 7'191 | 197 | 308 | 592'307 |
| 2003 | 34 | 7'685 | 7'159 | 204 | 322 | 605'903 |
| 2004 | 32 | 7'896 | 7'391 | 178 | 327 | 632'435 |
| 2005 | 31 | 7'778 | 7'320 | 134 | 324 | 646'475 |
| 2006 | 30 | 8'122 | 7'674 | 133 | 315 | 649'530 |

Quelle: Liechtensteinische Industrie- und Handelskammer

T_5.2_12

Die **Liechtensteinische Industrie- und Handelskammer (LIHK)** vertritt als Wirtschaftsverband die meisten der grösseren Industrieunternehmen, die drei grossen Banken sowie einige Dienstleistungsunternehmen.

Die 30 Industrie-Mitgliedsunternehmen der LIHK beschäftigen in Liechtenstein 8'122 Mitarbeitende per 31. Dezember 2006. Die Betriebsstätte der OC Oerlikon Balzers AG in Trübbach, Schweiz, wird zum Standort Balzers, Liechtenstein, gezählt.

¹ Die Lohnsumme wurde neu definiert und ab 1998 als AHV-Lohnsumme erhoben.

LIHK-Industrieunternehmen
Personalbestand und Lohnzahlungen, 1965 - 1991

| Jahr | Anzahl | | Angestellte | | Arbeiter | | Lehrlinge | | Lohn- summe in 1'000 CHF |
|------|----------|--------------|-------------|--------|----------|--------|-----------|--------|--------------------------------|
| | Betriebe | Beschäftigte | männl. | weibl. | männl. | weibl. | männl. | weibl. | |
| 1965 | * | 4'241 | * | * | * | * | * | * | 43'100 |
| 1966 | * | 4'375 | * | * | * | * | * | * | 29'295 |
| 1967 | * | 4'477 | * | * | * | * | * | * | 55'040 |
| 1968 | * | 4'492 | * | * | * | * | * | * | 60'211 |
| 1969 | 32 | 4'874 | 1'277 | 413 | 2'021 | 909 | 238 | 16 | 70'335 |
| 1970 | 33 | 5'235 | 1'728 | 455 | 1'816 | 958 | 264 | 14 | 85'247 |
| 1971 | 33 | 5'168 | 2'318 | 578 | 1'198 | 802 | 255 | 17 | 96'579 |
| 1972 | 34 | 5'108 | 2'680 | 659 | 803 | 707 | 234 | 25 | 108'782 |
| 1973 | 34 | 5'139 | 2'928 | 758 | 546 | 661 | 220 | 26 | 125'399 |
| 1974 | 34 | 5'300 | 3'272 | 810 | 371 | 598 | 213 | 36 | 152'257 |
| 1975 | 33 | 5'109 | 3'301 | 891 | 223 | 457 | 205 | 32 | 160'544 |
| 1976 | 33 | 5'096 | 3'274 | 868 | 268 | 439 | 210 | 37 | 159'248 |
| 1977 | 31 | 5'365 | 3'485 | 882 | 184 | 536 | 236 | 42 | 171'258 |
| 1978 | 30 | 5'567 | 3'641 | 956 | 164 | 510 | 237 | 59 | 185'865 |
| 1979 | 30 | 5'867 | 3'827 | 991 | 185 | 556 | 256 | 52 | 201'181 |
| 1980 | 30 | 6'203 | 4'062 | 1'094 | 185 | 554 | 243 | 65 | 231'116 |
| 1981 | 30 | 6'414 | 4'238 | 1'205 | 155 | 501 | 250 | 65 | 251'339 |
| 1982 | 30 | 6'130 | 4'069 | 1'105 | 140 | 494 | 257 | 65 | 264'235 |
| 1983 | 28 | 5'978 | 3'998 | 1'103 | 114 | 447 | 251 | 65 | 258'869 |
| 1984 | 29 | 6'075 | 4'091 | 1'132 | 158 | 391 | 245 | 58 | 275'442 |
| 1985 | 29 | 6'377 | 4'305 | 1'208 | 176 | 399 | 228 | 61 | 297'798 |
| 1986 | 29 | 6'657 | 4'546 | 1'275 | 157 | 383 | 238 | 58 | 315'336 |
| 1987 | 31 | 6'780 | 4'608 | 1'316 | 153 | 405 | 232 | 66 | 341'506 |
| 1988 | 31 | 6'929 | 4'757 | 1'362 | 131 | 387 | 232 | 60 | 356'041 |
| 1989 | 31 | 7'060 | 4'846 | 1'423 | 118 | 373 | 239 | 62 | 378'701 |
| 1990 | 31 | 7'166 | 4'919 | 1'712 | 102 | 128 | 234 | 71 | 416'433 |
| 1991 | 33 | 6'929 | 4'708 | 1'718 | 87 | 108 | 236 | 72 | 416'568 |

Quelle: Liechtensteinische Industrie- und Handelskammer

T_5.2_11

LIHK-Industrieunternehmen**Beschäftigte in Liechtenstein nach Industriezweig, 31.12.2006**

| Branche | Anzahl Betriebe | Beschäftigte ¹ Total | Beschäftigte über 50 % | Teilzeit- beschäftigte bis 50 % | Lehrlinge |
|-----------------------------|-----------------|------------------------------------|---------------------------|---------------------------------------|------------|
| Textilien | 2 | 101 | 100 | 1 | - |
| Maschinen- und Gerätebau | 18 | 5'665 | 5'337 | 87 | 241 |
| Chemie und Pharmazeutik | 3 | 844 | 800 | 16 | 28 |
| Nahrungsmittel | 1 | 645 | 618 | 11 | 16 |
| Andere | 6 | 867 | 819 | 18 | 30 |
| Total | 30 | 8'122 | 7'674 | 133 | 315 |

Quelle: Liechtensteinische Industrie- und Handelskammer

T_5.2_13

LIHK-Industrieunternehmen**Personal in Auslandsniederlassungen, 2005 - 2006**

| | Anzahl Auslands- niederlassungen ² | | Anzahl Beschäftigte | | | | | | | |
|--------------|--|------------|--------------------------------------|---------------|-------------------------|---------------|---------------------------|------------|---------------|---------------|
| | | | Verwaltung, Marketing, Verkauf | | Produktion, Logistik | | Forschung, Entwicklung | | Total | |
| | 2006 | 2005 | 2006 | 2005 | 2006 | 2005 | 2006 | 2005 | 2006 | 2005 |
| Europa | 103 | 125 | 9'573 | 9'665 | 6'975 | 9'339 | 460 | 659 | 17'008 | 19'663 |
| Amerika | 24 | 26 | 3'692 | 3'594 | 1'201 | 1'383 | 15 | 63 | 4'908 | 5'040 |
| Asien | 35 | 35 | 1'875 | 1'773 | 5'744 | 1'908 | 87 | 55 | 7'706 | 3'736 |
| Australien | 4 | 4 | 320 | 303 | 35 | 29 | - | - | 355 | 332 |
| Afrika | 1 | 1 | 125 | 106 | 37 | 28 | - | - | 162 | 134 |
| Total | 167 | 191 | 15'585 | 15'441 | 13'992 | 12'687 | 562 | 777 | 30'139 | 28'905 |

Quelle: Liechtensteinische Industrie- und Handelskammer

T_5.2_14

¹ Die Betriebsstätte der OC Oerlikon Balzers AG in Trübbach, Schweiz, wird zum Standort Balzers, Liechtenstein, gezählt.
² Auslandsniederlassungen im Mehrheitsbesitz oder „under Management Control“ (neue Definition ab 2006) der Industrie-Mitgliedsunternehmen der LIHK

LIHK-Industrieunternehmen
Exportumsätze, 1970 - 2006

| Jahr | Total Mio. CHF | EFTA | | EU Mio. CHF | Schweiz Mio. CHF | EWR Mio. CHF | Übrige Mio. CHF |
|-------------------|-------------------|--------------------|---------------------------|----------------|---------------------|-----------------|--------------------|
| | | Gesamt Mio. CHF | davon Schweiz Mio. CHF | | | | |
| 1970 | 332.6 | 166.3 | 112.9 | 110.7 | * | * | 55.6 |
| 1971 | 371.6 | 180.7 | 125.6 | 125.7 | * | * | 65.2 |
| 1972 | 421.4 | 244.7 | 185.6 | 108.0 | * | * | 68.7 |
| 1973 | 489.8 | 247.9 | 214.4 | 150.3 | * | * | 91.6 |
| 1974 | 535.4 | 253.2 | 202.5 | 162.2 | * | * | 120.0 |
| 1975 | 522.3 | 264.5 | 216.2 | 139.4 | * | * | 118.4 |
| 1976 | 597.8 | 286.3 | 236.8 | 181.5 | * | * | 130.0 |
| 1977 | 668.9 | 298.6 | 245.4 | 191.5 | * | * | 178.8 |
| 1978 | 680.6 | 303.8 | 252.2 | 212.3 | * | * | 164.5 |
| 1979 | 760.4 | 240.9 | 181.9 ¹ | 320.2 | * | * | 199.3 |
| 1980 | 887.0 | 273.3 | 198.9 | 364.5 | * | * | 249.2 |
| 1981 | 882.1 | 284.3 | 210.1 | 357.0 | * | * | 240.8 |
| 1982 | 894.1 | 285.4 | 213.8 | 350.6 | * | * | 258.1 |
| 1983 | 919.3 | 281.9 | 210.8 | 348.7 | * | * | 288.7 |
| 1984 | 1'075.8 | 306.6 | 226.2 | 380.1 | * | * | 389.1 |
| 1985 | 1'188.1 | 326.7 | 238.3 | 397.9 | * | * | 463.5 |
| 1986 | 1'291.3 | 332.9 | 248.1 | 517.2 | * | * | 441.2 |
| 1987 ² | 1'782.7 | 406.6 | 303.7 | 700.9 | * | * | 675.2 |
| 1988 | 1'875.7 | 418.6 | 304.0 | 742.6 | * | * | 714.5 |
| 1989 | 2'146.9 | 450.4 | 335.5 | 888.1 | * | * | 808.4 |
| 1990 | 2'213.1 | 463.3 | 341.5 | 944.5 | * | * | 805.3 |
| 1991 | 2'246.1 | 455.1 | 333.6 | 1'018.7 | * | * | 772.3 |
| 1992 | 2'480.9 | 469.0 | 333.2 | 1'113.6 | * | * | 898.3 |
| 1993 | 2'417.0 | 484.5 | 334.0 | 1'004.3 | * | * | 928.1 |
| 1994 | 2'644.6 | 527.3 | 369.8 | 1'046.2 | * | * | 1'071.1 |
| 1995 ³ | 2'905.0 | * | * | * | 456.8 | 1'328.8 | 1'119.4 |
| 1996 | 3'044.9 | * | * | * | 440.5 | 1'382.1 | 1'222.2 |
| 1997 | 3'510.3 | * | * | * | 457.8 | 1'584.6 | 1'467.9 |
| 1998 | 3'634.7 | * | * | * | 462.4 | 1'799.0 | 1'373.3 |
| 1999 | 3'922.8 | * | * | * | 501.7 | 1'698.3 | 1'722.9 |
| 2000 | 4'622.2 | * | * | * | 586.8 | 1'944.0 | 2'091.4 |
| 2001 | 4'422.2 | * | * | * | 579.6 | 1'915.6 | 1'926.8 |
| 2002 | 4'293.8 | * | * | * | 595.2 | 1'816.5 | 1'882.1 |
| 2003 | 4'646.3 | * | * | * | 595.2 | 2'000.4 | 2'050.7 |

| Jahr | Total Mio. CHF | Schweiz Mio. CHF | EWR Mio. CHF | Amerika Mio. CHF | Asien/Pazifik Mio. CHF | Übrige Mio. CHF |
|------|-------------------|---------------------|-----------------|---------------------|---------------------------|--------------------|
| 2004 | 5'143 | 602 | 2'339 | 878 | 1'227 | 98 |
| 2005 | 5'465 | 640 | 2'412 | 988 | 1'299 | 126 |
| 2006 | 6'110 | 641 | 2'814 | 1'086 | 1'387 | 183 |

Quelle: Liechtensteinische Industrie- und Handelskammer

T_5.2_15

Bei den Exportumsätzen handelt es sich um die fakturierten Auslandsumsätze.

¹ Der massive Rückgang des EFTA-Anteils ist auf den Rückgang der Lieferungen in die Schweiz zurückzuführen. Die Veränderung trifft nicht den schweizerischen Markt, sondern den Reexport, aufgrund wesentlich höherer Direktlieferungen von Liechtenstein aus. Die Summe der Warenexporte in EU-Länder hat sich entsprechend erhöht.

² Ergebnis nach neuem Erhebungsmodus, mit dem Vorjahr nicht mehr vergleichbar.

³ Ab 1995 gehören alle EU-Mitgliedsländer sowie alle bisherigen EFTA-Länder mit Ausnahme der Schweiz dem EWR an.

5.3 Hotellerie und Parahotellerie

- Hotel- und Privatzimmervermieter
- Ferienwohnungen
- Massenlager
- Camping
- Jugendherberge

„kurz & bündig“

2006:

Gästeankünfte in Hotels und Privatzimmern: 56'204

Logiernächte: 118'143

Durchschnittliche Aufenthaltsdauer: 2.1 Tage

**Gästekünfte und Logiernächte in Hotels und Privatzimmern
1980 - 2006**

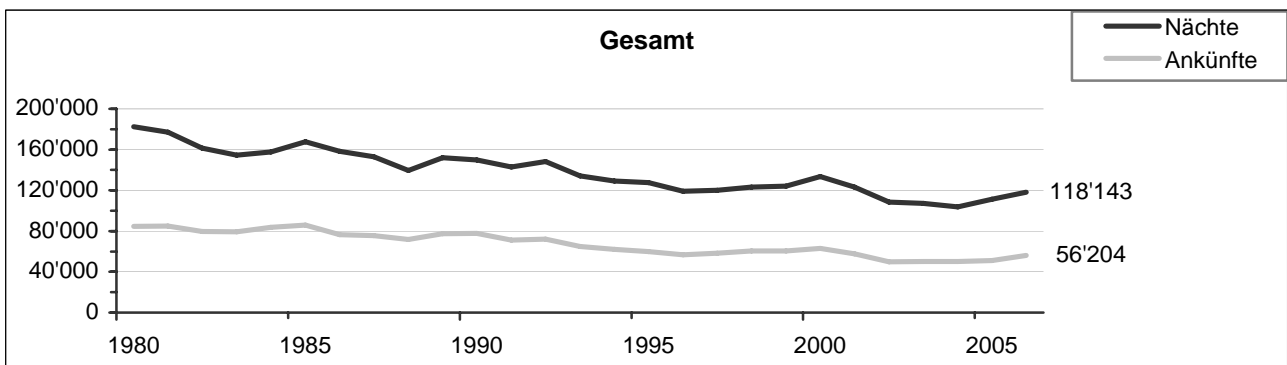

Quelle: Fremdenverkehrsstatistik

A_5.3_01

Hotellerie und Parahotellerie
Gästekünfte und Logiernächte nach Betriebsart, 1965 - 2006

| Jahr | Hotel- und Privatzimmer | | | | Ferienwohnungen ² | | | Massenlager Logiernächte | Camping Logiernächte | Jugendherberge Logiernächte | Gesamt Logiernächte |
|------|-------------------------|-----------------|----------|--------------|------------------------------|----------|--------------|-----------------------------|-------------------------|--------------------------------|------------------------|
| | Erfasste Betriebe 1 | Gastbetten 1 | Ankünfte | Logiernächte | Wohnungen 3 | Ankünfte | Logiernächte | | | | |
| 1965 | 71 | 1'336 | 52'704 | 120'313 | * | 1'179 | 17'299 | 4'038 | 7'347 | * | * |
| 1966 | 76 | 1'474 | 62'150 | 132'891 | * | 1'282 | 20'283 | 4'011 | 13'861 | * | * |
| 1967 | 75 | 1'453 | 59'969 | 133'641 | * | 923 | 13'682 | 841 | 18'549 | * | * |
| 1968 | 71 | 1'354 | 62'352 | 128'228 | * | 1'625 | 21'325 | 1'728 | 19'508 | * | * |
| 1969 | 70 | 1'341 | 66'109 | 134'227 | * | 1'300 | 18'818 | 2'863 | 29'448 | * | * |
| 1970 | 70 | 1'415 | 72'421 | 145'247 | * | 1'194 | 19'903 | 1'513 | 35'141 | * | * |
| 1971 | 69 | 1'420 | 73'961 | 149'058 | * | 1'482 | 22'541 | 2'476 | 31'764 | * | * |
| 1972 | 69 | 1'657 | 82'477 | 190'970 | * | 3'979 | 50'330 | 2'210 | 27'889 | * | * |
| 1973 | 69 | 1'528 | 76'586 | 176'148 | * | 4'170 | 58'176 | 1'923 | 26'491 | * | * |
| 1974 | 71 | 1'636 | 73'615 | 183'074 | * | 4'367 | 52'851 | 1'039 | 26'878 | * | * |
| 1975 | 70 | 1'680 | 78'553 | 175'717 | * | 4'261 | 45'727 | 840 | 26'685 | * | * |
| 1976 | 71 | 1'755 | 77'462 | 174'750 | * | 3'905 | 45'433 | 977 | 21'364 | * | * |
| 1977 | 72 | 1'786 | 80'425 | 177'212 | * | 3'796 | 42'320 | 1'570 | 21'797 | * | * |
| 1978 | 71 | 1'818 | 73'431 | 163'863 | * | 3'874 | 43'541 | 1'717 | 22'999 | * | * |
| 1979 | 66 | 1'752 | 73'657 | 160'178 | * | 4'832 | 52'090 | 2'019 | 26'836 | * | * |
| 1980 | 64 | 1'760 | 85'033 | 182'443 | 174 | 4'897 | 50'605 | 1'695 | 33'089 | * | 267'832 |
| 1981 | 64 | 1'727 | 85'282 | 177'146 | 175 | 4'929 | 52'345 | 1'974 | 28'182 | * | 259'647 |
| 1982 | 62 | 1'757 | 79'757 | 161'589 | 216 | 5'404 | 51'503 | 2'149 | 31'404 | * | 246'645 |
| 1983 | 60 | 1'688 | 79'426 | 154'421 | 120 | 5'199 | 43'581 | 2'516 | 29'094 | * | 229'612 |
| 1984 | 62 | 1'598 | 83'589 | 157'746 | 127 | 5'251 | 44'564 | 2'175 | 28'477 | * | 232'962 |
| 1985 | 65 | 1'658 | 85'851 | 167'856 | 121 | 5'179 | 42'163 | 2'818 | 30'390 | * | 243'227 |
| 1986 | 63 | 1'616 | 76'440 | 158'257 | 124 | 5'220 | 43'592 | 2'427 | 20'556 | 9'104 | 233'936 |
| 1987 | 57 | 1'391 | 75'682 | 152'951 | 117 | 5'374 | 43'746 | 3'246 | 21'213 | 8'371 | 229'527 |
| 1988 | 56 | 1'344 | 71'633 | 139'541 | 111 | 5'292 | 41'434 | 2'651 | 21'015 | 8'784 | 213'425 |
| 1989 | 57 | 1'382 | 77'324 | 152'176 | 114 | 5'139 | 39'620 | 2'510 | 21'386 | 8'985 | 224'677 |
| 1990 | 60 | 1'387 | 77'735 | 149'861 | 105 | 4'849 | 36'887 | 2'880 | 17'328 | 7'160 | 214'116 |
| 1991 | 55 | 1'363 | 71'211 | 143'003 | 103 | 4'403 | 34'153 | 4'996 | 18'313 | 4'967 | 205'432 |
| 1992 | 56 | 1'392 | 72'000 | 148'218 | 98 | 4'224 | 33'098 | 3'017 | 17'187 | 9'483 | 211'003 |
| 1993 | 57 | 1'432 | 64'980 | 134'280 | 83 | 3'709 | 28'413 | 4'190 | 17'038 | 8'543 | 192'464 |
| 1994 | 56 | 1'378 | 62'080 | 129'174 | 79 | 3'556 | 28'002 | 3'713 | 16'086 | 7'073 | 184'048 |
| 1995 | 55 | 1'290 | 59'877 | 127'510 | 87 | 3'813 | 27'386 | 2'982 | 14'381 | 6'661 | 178'920 |
| 1996 | 52 | 1'282 | 56'751 | 119'264 | 80 | 3'431 | 25'333 | 2'493 | 13'336 | 6'714 | 167'140 |
| 1997 | 52 | 1'330 | 58'197 | 119'968 | 84 | 3'748 | 26'911 | 2'856 | 14'088 | 5'877 | 169'700 |
| 1998 | 51 | 1'327 | 60'463 | 123'252 | 76 | 3'651 | 27'061 | 3'285 | 14'554 | 6'089 | 174'241 |
| 1999 | 49 | 1'327 | 60'390 | 124'173 | 138 | 4'675 | 29'440 | 3'382 | 14'965 | 5'608 | 177'568 |
| 2000 | 49 | 1'314 | 62'894 | 133'485 | 131 | 4'740 | 30'052 | 2'772 | 14'691 | 5'820 | 186'820 |
| 2001 | 46 | 1'298 | 57'813 | 123'273 | 130 | 4'508 | 29'525 | 6'164 | 17'156 | 7'332 | 183'450 |
| 2002 | 47 | 1'260 | 49'752 | 108'319 | 127 | 4'483 | 27'428 | 6'138 | 17'093 | 8'246 | 167'224 |
| 2003 | 43 | 1'194 | 50'207 | 107'152 | 122 | 4'239 | 26'749 | 6'876 | 16'577 | 8'572 | 165'926 |
| 2004 | 43 | 1'159 | 50'103 | 103'724 | 102 | 4'123 | 25'178 | 6'687 | 16'568 | 8'971 | 161'128 |
| 2005 | 43 | 1'248 | 51'056 | 111'289 | 101 | 4'051 | 24'691 | 6'084 | 16'104 | 7'137 | 165'305 |
| 2006 | 44 | 1'292 | 56'204 | 118'143 | 100 | 3'029 | 23'767 | 4'999 | 15'487 | 7'912 | 170'308 |

Quelle: Fremdenverkehrsstatistik

T_5.3_01

¹ Stand August

² Bis 1971 nur in den Monaten Juni - September erfasst

³ Bis 1998: Monatshöchstwert der vermieteten Ferienwohnungen. Ab 1999: Anzahl der zeitweise oder ganzjährig vermieteten Ferienwohnungen.

Hotel- und Privatzimmer
Gästekünfte, Logiernächte sowie Aufenthaltsdauer, 1965 - 2006

| Jahr | Gästekünfte | | | Logiernächte | | | Aufenthaltsdauer Tage pro Gast | | |
|------|--------------------|------------------|--------|--------------------|------------------|---------|--------------------------------|------------------|--------|
| | Rheintal- seite | Alpen- gebiet | Gesamt | Rheintal- seite | Alpen- gebiet | Gesamt | Rheintal- seite | Alpen- gebiet | Gesamt |
| 1965 | * | * | 52'704 | * | * | 120'313 | * | * | 2.3 |
| 1966 | * | * | 62'150 | * | * | 132'891 | * | * | 2.1 |
| 1967 | * | * | 59'969 | * | * | 133'641 | * | * | 2.2 |
| 1968 | * | * | 62'352 | * | * | 128'228 | * | * | 2.1 |
| 1969 | * | * | 66'109 | * | * | 134'227 | * | * | 2.0 |
| 1970 | * | * | 72'421 | * | * | 145'247 | * | * | 2.0 |
| 1971 | * | * | 73'961 | * | * | 149'058 | * | * | 2.0 |
| 1972 | * | * | 82'477 | * | * | 190'970 | * | * | 2.3 |
| 1973 | * | * | 76'586 | * | * | 176'148 | * | * | 2.3 |
| 1974 | * | * | 73'615 | * | * | 183'074 | * | * | 2.5 |
| 1975 | * | * | 78'553 | * | * | 175'717 | * | * | 2.2 |
| 1976 | * | * | 77'462 | * | * | 174'750 | * | * | 2.3 |
| 1977 | 71'053 | 9'372 | 80'425 | 124'816 | 52'396 | 177'212 | 1.8 | 5.6 | 2.2 |
| 1978 | 64'458 | 8'973 | 73'431 | 115'751 | 48'112 | 163'863 | 1.8 | 5.4 | 2.2 |
| 1979 | 64'212 | 9'445 | 73'657 | 116'029 | 44'149 | 160'178 | 1.8 | 4.7 | 2.2 |
| 1980 | 72'438 | 12'595 | 85'033 | 128'994 | 53'449 | 182'443 | 1.8 | 4.2 | 2.1 |
| 1981 | 72'427 | 12'855 | 85'282 | 125'672 | 51'474 | 177'146 | 1.7 | 4.0 | 2.1 |
| 1982 | 67'564 | 12'193 | 79'757 | 113'287 | 48'302 | 161'589 | 1.7 | 4.0 | 2.0 |
| 1983 | 68'270 | 11'156 | 79'426 | 110'211 | 44'210 | 154'421 | 1.6 | 4.0 | 1.9 |
| 1984 | 71'255 | 12'334 | 83'589 | 115'410 | 42'336 | 157'746 | 1.6 | 3.4 | 1.9 |
| 1985 | 71'853 | 13'998 | 85'851 | 119'228 | 48'628 | 167'856 | 1.7 | 3.5 | 2.0 |
| 1986 | 64'685 | 11'755 | 76'440 | 114'143 | 44'114 | 158'257 | 1.8 | 3.8 | 2.1 |
| 1987 | 62'202 | 13'480 | 75'682 | 107'907 | 45'044 | 152'951 | 1.7 | 3.3 | 2.0 |
| 1988 | 58'863 | 12'770 | 71'633 | 97'241 | 42'300 | 139'541 | 1.7 | 3.3 | 1.9 |
| 1989 | 62'688 | 14'636 | 77'324 | 106'077 | 46'099 | 152'176 | 1.7 | 3.1 | 2.0 |
| 1990 | 63'754 | 13'981 | 77'735 | 108'736 | 41'125 | 149'861 | 1.7 | 2.9 | 1.9 |
| 1991 | 59'746 | 11'465 | 71'211 | 99'367 | 43'636 | 143'003 | 1.7 | 3.8 | 2.0 |
| 1992 | 59'901 | 12'099 | 72'000 | 101'329 | 46'889 | 148'218 | 1.7 | 3.9 | 2.1 |
| 1993 | 53'933 | 11'047 | 64'980 | 91'904 | 42'376 | 134'280 | 1.7 | 3.8 | 2.1 |
| 1994 | 51'380 | 10'700 | 62'080 | 86'413 | 42'761 | 129'174 | 1.7 | 4.0 | 2.1 |
| 1995 | 49'472 | 10'405 | 59'877 | 87'143 | 40'367 | 127'510 | 1.8 | 3.9 | 2.1 |
| 1996 | 47'364 | 9'387 | 56'751 | 82'656 | 36'608 | 119'264 | 1.7 | 3.9 | 2.1 |
| 1997 | 49'254 | 8'943 | 58'197 | 85'756 | 34'212 | 119'968 | 1.7 | 3.8 | 2.1 |
| 1998 | 50'729 | 9'734 | 60'463 | 89'039 | 34'213 | 123'252 | 1.8 | 3.5 | 2.0 |
| 1999 | 51'548 | 8'842 | 60'390 | 91'759 | 32'414 | 124'173 | 1.8 | 3.7 | 2.1 |
| 2000 | 53'973 | 8'921 | 62'894 | 98'565 | 34'920 | 133'485 | 1.8 | 3.8 | 2.1 |
| 2001 | 49'192 | 8'621 | 57'813 | 90'301 | 32'972 | 123'273 | 1.8 | 3.7 | 2.1 |
| 2002 | 42'158 | 7'594 | 49'752 | 78'147 | 30'172 | 108'319 | 1.9 | 3.9 | 2.2 |
| 2003 | 41'362 | 8'845 | 50'207 | 75'117 | 32'035 | 107'152 | 1.8 | 3.6 | 2.1 |
| 2004 | 41'970 | 8'133 | 50'103 | 75'072 | 28'652 | 103'724 | 1.8 | 3.5 | 2.1 |
| 2005 | 42'784 | 8'272 | 51'056 | 76'954 | 34'335 | 111'289 | 1.8 | 4.2 | 2.2 |
| 2006 | 47'721 | 8'483 | 56'204 | 83'710 | 34'433 | 118'143 | 1.8 | 4.1 | 2.1 |

Quelle: Fremdenverkehrsstatistik

T_5.3_02

**Hotel- und Privatzimmer
Gästeankünfte nach dem Herkunftsland, 1965 - 2006**

| Jahr | Herkunftsland | | | | | | | | | | Ausserhalb Europas | | Berufs-tätige Dauer-gäste ¹ | Gesamt |
|------|---------------|-------------|---------|------------|-------------------------|------------|---------|-------------|---------|---------------|--------------------|---------------|---|--------|
| | Liechtenstein | Deutschland | Schweiz | Österreich | Verein. Königreich (UK) | Frankreich | Italien | Niederlande | Belgien | Andere Länder | USA | Andere Länder | | |
| 1965 | 241 | 15'719 | 12'750 | 1'911 | 4'242 | 3'759 | 2'786 | 1'035 | 776 | 1'937 | 6'582 | 882 | 84 | 52'704 |
| 1966 | 256 | 18'919 | 14'262 | 2'276 | 6'901 | 4'017 | 2'327 | 1'309 | 837 | 2'847 | 7'362 | 726 | 111 | 62'150 |
| 1967 | 261 | 16'273 | 14'387 | 2'604 | 7'294 | 3'881 | 2'336 | 1'371 | 1'063 | 2'162 | 7'337 | 901 | 99 | 59'969 |
| 1968 | 191 | 17'586 | 13'305 | 2'242 | 7'386 | 4'045 | 2'856 | 1'819 | 1'337 | 2'714 | 7'636 | 1'082 | 153 | 62'352 |
| 1969 | 252 | 18'358 | 14'626 | 2'536 | 6'300 | 4'310 | 2'847 | 1'640 | 1'270 | 3'126 | 9'345 | 1'365 | 134 | 66'109 |
| 1970 | 98 | 18'996 | 14'072 | 2'494 | 9'488 | 4'056 | 4'046 | 1'543 | 912 | 3'130 | 10'684 | 2'806 | 96 | 72'421 |
| 1971 | 167 | 20'557 | 15'012 | 2'722 | 7'053 | 4'370 | 3'861 | 1'457 | 888 | 4'564 | 11'338 | 1'865 | 107 | 73'961 |
| 1972 | 235 | 22'327 | 15'491 | 3'135 | 10'496 | 5'077 | 4'398 | 2'449 | 1'037 | 4'766 | 10'455 | 2'486 | 125 | 82'477 |
| 1973 | 227 | 21'118 | 15'770 | 3'708 | 7'652 | 4'572 | 3'313 | 2'238 | 990 | 5'492 | 8'952 | 2'478 | 76 | 76'586 |
| 1974 | 219 | 22'930 | 16'597 | 3'532 | 6'164 | 3'729 | 2'799 | 1'596 | 1'087 | 6'217 | 6'053 | 2'382 | 310 | 73'615 |
| 1975 | 283 | 21'421 | 17'388 | 3'228 | 11'238 | 4'315 | 2'803 | 2'124 | 1'290 | 6'437 | 5'231 | 2'710 | 85 | 78'553 |
| 1976 | 271 | 22'270 | 17'177 | 3'120 | 9'291 | 4'185 | 2'219 | 1'999 | 1'291 | 5'967 | 6'855 | 2'746 | 71 | 77'462 |
| 1977 | 219 | 26'408 | 18'142 | 3'737 | 4'376 | 3'801 | 2'341 | 2'096 | 1'351 | 6'548 | 8'441 | 2'920 | 45 | 80'425 |
| 1978 | 272 | 25'682 | 16'968 | 2'994 | 3'989 | 3'183 | 1'825 | 2'188 | 1'138 | 6'168 | 5'926 | 3'071 | 27 | 73'431 |
| 1979 | 214 | 25'336 | 17'621 | 3'370 | 3'312 | 3'954 | 2'065 | 2'173 | 1'212 | 5'626 | 5'593 | 3'122 | 59 | 73'657 |
| 1980 | 225 | 28'893 | 18'572 | 3'206 | 4'497 | 3'959 | 2'622 | 2'440 | 1'279 | 6'141 | 9'517 | 3'622 | 60 | 85'033 |
| 1981 | 297 | 27'188 | 19'529 | 3'150 | 5'029 | 4'632 | 2'573 | 2'645 | 1'441 | 6'947 | 8'255 | 3'485 | 111 | 85'282 |
| 1982 | 268 | 26'000 | 18'452 | 2'928 | 4'015 | 3'919 | 2'341 | 2'054 | 1'051 | 5'056 | 9'970 | 3'621 | 82 | 79'757 |
| 1983 | 224 | 24'582 | 18'742 | 3'066 | 4'541 | 2'936 | 2'608 | 2'201 | 1'131 | 4'329 | 11'214 | 3'813 | 39 | 79'426 |
| 1984 | 303 | 23'051 | 18'695 | 2'908 | 3'112 | 3'625 | 2'712 | 1'785 | 1'281 | 5'301 | 15'115 | 5'655 | 46 | 83'589 |
| 1985 | 292 | 22'413 | 18'244 | 2'993 | 3'688 | 3'207 | 3'012 | 1'681 | 1'135 | 6'728 | 17'011 | 5'400 | 47 | 85'851 |
| 1986 | 302 | 21'557 | 17'272 | 2'571 | 3'412 | 3'287 | 3'285 | 1'451 | 1'133 | 7'015 | 9'699 | 5'111 | 345 | 76'440 |
| 1987 | 285 | 21'000 | 16'188 | 2'681 | 2'744 | 2'867 | 3'605 | 1'455 | 976 | 8'169 | 10'796 | 4'765 | 151 | 75'682 |
| 1988 | 234 | 19'956 | 15'430 | 2'716 | 3'163 | 2'462 | 4'039 | 1'514 | 975 | 8'532 | 8'464 | 4'053 | 95 | 71'633 |
| 1989 | 206 | 21'153 | 16'054 | 2'801 | 3'439 | 2'915 | 4'586 | 1'611 | 916 | 8'763 | 9'445 | 5'299 | 136 | 77'324 |
| 1990 | 207 | 19'603 | 16'240 | 2'750 | 3'621 | 3'073 | 4'450 | 1'636 | 1'124 | 10'790 | 9'362 | 4'690 | 189 | 77'735 |
| 1991 | 165 | 22'760 | 15'574 | 2'727 | 2'221 | 3'006 | 4'708 | 1'736 | 1'023 | 7'670 | 5'539 | 3'904 | 178 | 71'211 |
| 1992 | 290 | 23'767 | 15'520 | 2'717 | 2'017 | 2'229 | 4'659 | 1'411 | 960 | 7'901 | 6'257 | 4'185 | 87 | 72'000 |
| 1993 | 263 | 22'654 | 14'609 | 2'334 | 1'557 | 2'190 | 3'295 | 1'528 | 802 | 7'389 | 5'063 | 3'268 | 28 | 64'980 |
| 1994 | 339 | 21'807 | 13'801 | 2'344 | 1'798 | 1'878 | 3'119 | 1'532 | 685 | 6'821 | 4'840 | 3'053 | 63 | 62'080 |
| 1995 | 430 | 20'567 | 14'382 | 2'650 | 1'785 | 1'715 | 2'151 | 1'247 | 828 | 6'688 | 3'850 | 3'252 | 332 | 59'877 |
| 1996 | 583 | 18'993 | 13'412 | 2'398 | 2'073 | 1'821 | 2'428 | 1'367 | 720 | 5'602 | 3'689 | 2'974 | 691 | 56'751 |
| 1997 | 1'120 | 19'791 | 12'729 | 2'476 | 1'860 | 1'774 | 2'461 | 1'304 | 633 | 6'028 | 4'235 | 3'786 | . | 58'197 |
| 1998 | 1'255 | 20'653 | 13'855 | 2'704 | 2'006 | 1'758 | 2'580 | 1'253 | 697 | 6'616 | 3'869 | 3'217 | . | 60'463 |
| 1999 | 888 | 21'207 | 12'919 | 2'611 | 2'154 | 1'854 | 2'589 | 1'183 | 854 | 6'958 | 4'060 | 3'113 | . | 60'390 |
| 2000 | 1'344 | 23'233 | 13'626 | 2'724 | 2'411 | 1'870 | 2'351 | 1'488 | 741 | 6'150 | 3'817 | 3'139 | . | 62'894 |
| 2001 | 1'338 | 21'060 | 13'512 | 2'590 | 2'351 | 1'765 | 2'164 | 1'354 | 607 | 5'409 | 2'864 | 2'799 | . | 57'813 |
| 2002 | 1'025 | 17'140 | 13'014 | 2'286 | 1'806 | 1'345 | 1'887 | 1'159 | 654 | 4'557 | 2'253 | 2'626 | . | 49'752 |
| 2003 | 1'205 | 15'630 | 14'016 | 2'256 | 2'380 | 1'379 | 2'107 | 1'174 | 676 | 4'955 | 1'859 | 2'570 | . | 50'207 |
| 2004 | 1'602 | 15'772 | 13'760 | 2'400 | 1'894 | 1'201 | 1'778 | 1'197 | 772 | 4'930 | 2'038 | 2'759 | . | 50'103 |
| 2005 | 1'289 | 16'069 | 13'758 | 2'348 | 2'051 | 1'504 | 1'803 | 1'283 | 833 | 5'295 | 2'271 | 2'552 | . | 51'056 |
| 2006 | 1'348 | 18'389 | 14'656 | 2'774 | 2'338 | 1'580 | 2'040 | 1'166 | 754 | 6'121 | 2'253 | 2'785 | . | 56'204 |

Quelle: Fremdenverkehrsstatistik

T_5.3_03

¹ Ab 1997 sind Dauergäste ihrem Herkunftsland zugeordnet.

Hotel- und Privatzimmer Logiernächte nach dem Herkunftsland, 1965 - 2006

| Jahr | Herkunftsland | | | | | | | | | | | Berufs- tätige Dauer- gäste ¹ | Gesamt | |
|------|-------------------------|------------------|---------|-----------------|---------------------------------|-----------------|---------|------------------|--------------|------------------|-----------------------|---|--------|---------|
| | Innerhalb Europas | | | | | | | | | | Ausserhalb Europas | | | |
| | Liech- ten- stein | Deutsch- land | Schweiz | Öster- reich | Verein. König- reich (UK) | Frank- reich | Italien | Nieder- lande | Bel- gien | Andere Länder | USA | Andere Länder | | |
| 1965 | 1'580 | 40'641 | 31'168 | 4'465 | 7'179 | 6'745 | 3'849 | 2'044 | 1'382 | 4'306 | 8'991 | 1'447 | 6'516 | 120'313 |
| 1966 | 1'568 | 41'976 | 32'211 | 4'708 | 12'771 | 7'078 | 3'674 | 2'680 | 1'460 | 5'170 | 9'935 | 1'338 | 8'322 | 132'891 |
| 1967 | 843 | 37'726 | 32'113 | 5'335 | 12'378 | 6'740 | 3'657 | 3'430 | 3'278 | 4'443 | 10'093 | 1'471 | 12'134 | 133'641 |
| 1968 | 639 | 37'640 | 24'126 | 4'396 | 11'101 | 7'075 | 3'909 | 4'732 | 4'400 | 5'022 | 10'104 | 1'665 | 13'419 | 128'228 |
| 1969 | 745 | 38'573 | 27'096 | 4'260 | 10'755 | 6'573 | 3'809 | 3'930 | 4'349 | 5'728 | 11'994 | 1'834 | 14'581 | 134'227 |
| 1970 | 356 | 42'763 | 27'094 | 4'577 | 13'763 | 7'237 | 5'924 | 4'126 | 1'754 | 5'639 | 13'823 | 3'759 | 14'432 | 145'247 |
| 1971 | 1'120 | 45'519 | 28'762 | 5'898 | 12'474 | 7'142 | 5'811 | 2'981 | 1'538 | 6'678 | 14'603 | 3'227 | 13'305 | 149'058 |
| 1972 | 1'596 | 50'818 | 30'399 | 6'841 | 35'635 | 8'185 | 6'678 | 5'658 | 2'133 | 7'954 | 13'750 | 3'968 | 17'355 | 190'970 |
| 1973 | 874 | 46'256 | 32'981 | 6'813 | 30'712 | 6'650 | 4'796 | 7'161 | 2'191 | 9'340 | 11'470 | 3'885 | 13'019 | 176'148 |
| 1974 | 954 | 59'640 | 38'683 | 6'540 | 22'044 | 5'952 | 4'330 | 3'699 | 3'142 | 9'638 | 8'687 | 3'761 | 16'004 | 183'074 |
| 1975 | 1'165 | 51'760 | 38'806 | 5'703 | 33'073 | 5'945 | 3'963 | 4'311 | 3'408 | 10'127 | 7'058 | 4'187 | 6'211 | 175'717 |
| 1976 | 1'556 | 55'929 | 37'351 | 6'575 | 29'441 | 5'815 | 3'002 | 4'865 | 3'064 | 9'553 | 9'562 | 4'408 | 3'629 | 174'750 |
| 1977 | 1'419 | 64'589 | 40'043 | 8'415 | 15'471 | 5'271 | 3'289 | 5'643 | 3'413 | 10'214 | 10'831 | 4'643 | 3'971 | 177'212 |
| 1978 | 2'238 | 64'460 | 35'399 | 6'381 | 13'211 | 4'664 | 2'455 | 6'754 | 3'214 | 10'192 | 8'212 | 5'125 | 1'558 | 163'863 |
| 1979 | 1'003 | 60'592 | 40'743 | 6'885 | 8'087 | 5'951 | 3'015 | 6'574 | 3'154 | 8'818 | 8'338 | 4'712 | 2'306 | 160'178 |
| 1980 | 1'472 | 70'360 | 41'779 | 6'306 | 8'883 | 6'197 | 3'668 | 7'921 | 3'206 | 11'161 | 12'953 | 5'532 | 3'005 | 182'443 |
| 1981 | 1'063 | 61'370 | 39'916 | 5'913 | 13'152 | 6'585 | 3'818 | 9'697 | 3'784 | 11'926 | 11'460 | 5'379 | 3'083 | 177'146 |
| 1982 | 1'037 | 57'420 | 39'089 | 5'646 | 8'811 | 5'150 | 3'107 | 7'286 | 2'488 | 9'214 | 13'959 | 5'532 | 2'850 | 161'589 |
| 1983 | 781 | 51'624 | 37'276 | 5'402 | 8'842 | 4'855 | 3'292 | 7'696 | 2'424 | 8'722 | 15'373 | 6'254 | 1'880 | 154'421 |
| 1984 | 1'146 | 49'352 | 37'302 | 4'984 | 7'643 | 5'885 | 3'561 | 5'078 | 2'937 | 9'130 | 20'072 | 8'868 | 1'788 | 157'746 |
| 1985 | 937 | 51'796 | 38'174 | 4'721 | 10'195 | 5'699 | 4'286 | 4'758 | 2'558 | 10'344 | 24'450 | 7'919 | 2'019 | 167'856 |
| 1986 | 1'093 | 48'379 | 36'161 | 4'426 | 10'580 | 5'369 | 4'615 | 3'650 | 2'725 | 10'572 | 14'290 | 7'186 | 9'211 | 158'257 |
| 1987 | 1'222 | 47'107 | 33'499 | 4'418 | 7'539 | 4'545 | 4'827 | 4'096 | 2'444 | 11'567 | 14'725 | 6'698 | 10'264 | 152'951 |
| 1988 | 937 | 43'100 | 31'449 | 4'651 | 8'983 | 3'678 | 5'617 | 3'843 | 2'228 | 11'979 | 11'726 | 6'365 | 5'015 | 139'571 |
| 1989 | 660 | 45'623 | 33'506 | 4'733 | 9'734 | 4'407 | 6'533 | 4'426 | 1'981 | 12'439 | 12'552 | 7'249 | 8'333 | 152'176 |
| 1990 | 657 | 41'333 | 32'596 | 4'879 | 9'411 | 4'694 | 6'053 | 4'470 | 2'377 | 15'672 | 12'540 | 7'321 | 7'858 | 149'861 |
| 1991 | 539 | 54'316 | 30'031 | 4'587 | 5'159 | 4'360 | 6'155 | 4'581 | 2'694 | 12'556 | 8'025 | 6'024 | 3'976 | 143'003 |
| 1992 | 946 | 57'242 | 32'331 | 4'442 | 5'053 | 3'476 | 6'333 | 3'984 | 2'656 | 13'261 | 9'591 | 6'331 | 2'572 | 148'218 |
| 1993 | 785 | 52'638 | 30'818 | 3'894 | 3'636 | 3'354 | 4'317 | 4'550 | 2'025 | 12'920 | 7'959 | 5'631 | 1'753 | 134'280 |
| 1994 | 745 | 51'073 | 28'953 | 3'740 | 4'636 | 2'902 | 4'504 | 4'357 | 1'927 | 11'316 | 7'440 | 5'551 | 2'030 | 129'174 |
| 1995 | 994 | 47'872 | 30'668 | 6'624 | 3'717 | 2'514 | 3'018 | 3'822 | 2'342 | 11'857 | 6'128 | 5'765 | 2'189 | 127'510 |
| 1996 | 1'505 | 45'320 | 27'313 | 4'411 | 4'120 | 2'839 | 3'595 | 3'679 | 1'728 | 10'003 | 5'921 | 5'311 | 3'519 | 119'264 |
| 1997 | 2'812 | 45'426 | 26'051 | 4'680 | 3'858 | 2'877 | 3'443 | 3'764 | 1'098 | 11'398 | 7'061 | 7'500 | . | 119'968 |
| 1998 | 3'163 | 45'514 | 27'822 | 5'141 | 4'384 | 2'716 | 4'228 | 2'900 | 1'664 | 12'547 | 6'379 | 6'794 | . | 123'252 |
| 1999 | 2'621 | 45'775 | 25'669 | 4'618 | 4'126 | 3'231 | 4'595 | 2'515 | 2'027 | 16'325 | 6'443 | 6'228 | . | 124'173 |
| 2000 | 2'817 | 52'276 | 27'288 | 6'856 | 4'825 | 3'213 | 4'384 | 3'588 | 1'619 | 12'662 | 6'190 | 7'767 | . | 133'485 |
| 2001 | 2'844 | 46'071 | 27'446 | 5'228 | 4'885 | 3'393 | 3'539 | 3'028 | 1'265 | 11'547 | 6'665 | 7'362 | . | 123'273 |
| 2002 | 2'457 | 39'316 | 28'276 | 3'939 | 3'695 | 2'475 | 2'804 | 2'821 | 1'471 | 9'725 | 4'493 | 6'847 | . | 108'319 |
| 2003 | 2'601 | 33'550 | 28'556 | 4'228 | 4'989 | 2'931 | 3'594 | 2'650 | 1'577 | 11'516 | 4'016 | 6'944 | . | 107'152 |
| 2004 | 3'138 | 34'057 | 27'820 | 4'034 | 3'746 | 1'921 | 2'983 | 2'800 | 1'604 | 9'926 | 4'051 | 7'644 | . | 103'724 |
| 2005 | 2'918 | 36'238 | 28'442 | 4'534 | 4'115 | 3'314 | 2'993 | 3'188 | 2'818 | 11'251 | 4'891 | 6'587 | . | 111'289 |
| 2006 | 2'701 | 40'436 | 29'690 | 5'252 | 4'803 | 3'411 | 3'229 | 2'491 | 2'204 | 11'826 | 4'777 | 7'323 | . | 118'143 |

Quelle: Fremdenverkehrsstatistik

T_5.3_04

¹ Ab 1997 sind Dauergäste unter ihrem Herkunftsland enthalten.

5.4 Transport und Nachrichtenübermittlung

- **Gütertransport**
- **Postverkehr**
- **Fernmeldewesen**

„kurz & bündig“

2006:

Transportleistung der Lastwagen und Sattelschlepper 340 Mio. Tonnenkilometer

Mobilfunkabonnenten 28'206

Busreisende 3.6 Mio.

Paketzustellungen 871'940

Transportierte Güter nach Verkehrsart in 1000 Tonnen, 2005 - 2006

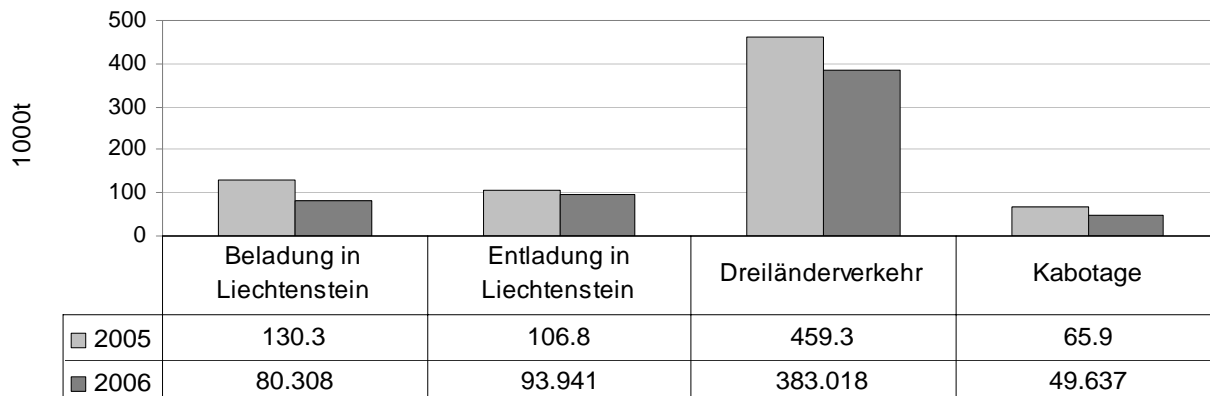

Quelle: Gütertransportstatistik

A_5.4_01

Transportierte Güter nach Verkehrsart 2006

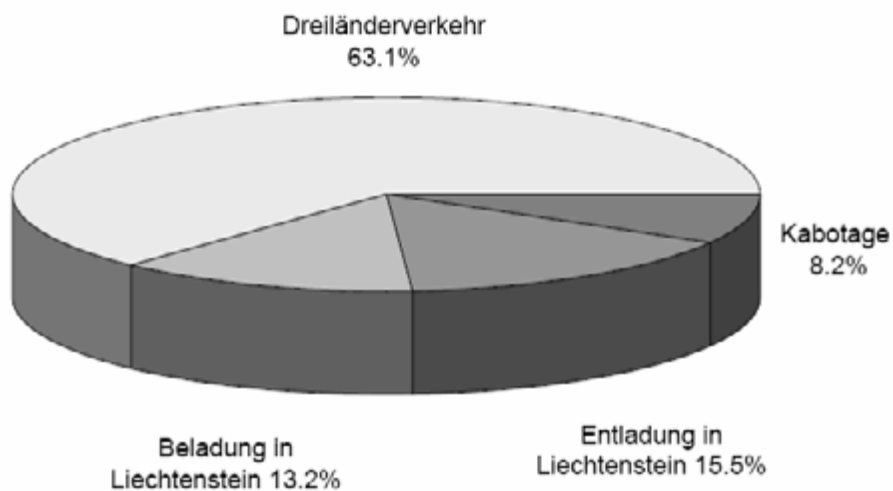

Quelle: Gütertransportstatistik

A_5.4_02

Auf der Strasse transportierte Güter nach Verkehrsart in Tonnen, 2005 - 2006

| Jahr | Güter in Tonnen | | | | | | | | | |
|------|------------------------------------|-------|------------------------------------|-------|-------------------|-------|----------|------|---------|--------|
| | Grenzüberschreitender Güterversand | | Grenzüberschreitender Güterempfang | | Dreiländerverkehr | | Kabotage | | Total | |
| 2005 | 130'252 | 17.1% | 106'832 | 14.0% | 459'274 | 60.3% | 65'901 | 8.6% | 762'260 | 100.0% |
| 2006 | 80'308 | 13.2% | 93'941 | 15.5% | 383'018 | 63.1% | 49'637 | 8.2% | 606'904 | 100.0% |

Quelle: Gütertransportstatistik

T_5.4_01

Auf der Strasse transportierte Güter nach Verkehrsart in Tonnenkilometer, 2005 - 2006

| Jahr | Güter in Mio. Tonnenkilometer | | | | | | | | | |
|------|------------------------------------|-------|------------------------------------|-------|-------------------|-------|----------|------|---------|--------|
| | Grenzüberschreitender Güterversand | | Grenzüberschreitender Güterempfang | | Dreiländerverkehr | | Kabotage | | Total | |
| 2005 | 36.063 | 9.2% | 48.813 | 12.5% | 282.377 | 72.3% | 23.178 | 5.9% | 390.431 | 100.0% |
| 2006 | 35.878 | 10.5% | 44.450 | 13.1% | 241.432 | 71.0% | 18.345 | 5.4% | 340.106 | 100.0% |

Quelle: Gütertransportstatistik

T_5.4_02

Fahrzeugkilometer bei Last- und Leerfahrten, 2006

| Verkehrsart | Lastfahrten | | Leerfahrten | |
|--|-------------------|---------------|------------------|---------------|
| Grenzüberschreitend | 5'077'190 | 23.6% | 70'818 | 2.5% |
| <i>davon Güterversand</i> | 2'390'525 | 11.1% | . | |
| <i>davon Güterempfang</i> | 2'686'665 | 12.5% | . | |
| Dreiländerverkehr | 15'185'988 | 70.7% | 1'246'591 | 44.1% |
| Innerhalb eines einzigen Landes im Ausland | 1'207'102 | 5.6% | 1'510'997 | 53.4% |
| Total | 21'470'280 | 100.0% | 2'828'406 | 100.0% |

Quelle: Gütertransportstatistik

T_5.4_03

Telefonie
Abonnenten und Infrastruktur, 1999 - 2006

| | 1999 | 2000 | 2001 | 2002 | 2003 | 2004 | 2005 | 2006 |
|---|---------|---------|---------|---------|---------|---------|---------------------|---------|
| Wireline - Festnetz | | | | | | | | |
| Zugangsleitungen | | | | | | | | |
| Total Hauptanschlüsse | 19'763 | 20'072 | 20'100 | 19'923 | 19'946 | 19'951 | 20'010 | 19'755 |
| PSTN analoge Telefonanschlüsse | 15'487 | 14'077 | 13'070 | 12'347 | 12'068 | 11'930 | 11'838 | 11'563 |
| ISDN Basisanschlüsse | 4'211 | 5'909 | 6'932 | 7'473 | 7'768 | 7'920 | 8'081 | 8'104 |
| ISDN Primärratenanschlüsse ¹ | 65 | 86 | 98 | 103 | 110 | 101 | 91 | 88 |
| Telexanschlüsse | 45 | 36 | 35 | 30 | 17 | 5 | 8 | 14 |
| Zugangskanäle | | | | | | | | |
| Kabelstrassen in km | 851 | 875 | 900 | 925 | 950 | 980 | 995 | 1'004 |
| Kabellängen in km | 196'309 | 197'800 | 199'600 | 199'666 | 199'650 | 199'700 | 199'750 | 199'950 |
| Fernsehen | | | | | | | | |
| Kabelfernseh-Abonnenten | * | * | * | * | * | * | 13'800 | 15'087 |
| Internet | | | | | | | | |
| Internetabonnenten inkl. Dial-in | * | * | * | * | * | * | 15'700 ² | 16'122 |
| Öffentliche Telefonapparate | | | | | | | | |
| Publifone | * | * | * | * | * | * | 29 | 29 |
| Wireless - Mobilfunk | | | | | | | | |
| Mobilfunk | | | | | | | | |
| Mobilfunkabonnenten | * | * | * | * | * | * | 27'503 ³ | 28'206 |
| Mobilfunkstationen | * | * | * | * | * | * | 22 | 24 |

Quelle: Amt für Kommunikation

T_5.4_04

¹ Digitaler Anschluss mit 30 Kanälen² Schätzung Amt für Kommunikation³ Abonnenten bei in- und ausländischen Anbietern

Telefonie**Telefonverkehr, 1975 - 1998**

| Jahr | Telefonverkehr | | | Taxminuten | Ausland Taxminuten |
|------|--------------------|-------------------------|----------------------------|------------|-----------------------|
| | Total Gespräche | Inland Ortsgespräche | Ferngespräche ¹ | | |
| 1975 | 7'533'648 | 4'285'386 | 3'248'262 | 12'074'704 | 2'626'977 |
| 1980 | 9'705'345 | 6'738'665 | 2'966'680 | 11'356'416 | 4'274'485 |
| 1981 | 10'176'938 | 7'043'549 | 3'133'389 | 12'115'203 | 4'863'253 |
| 1982 | 10'557'437 | 7'266'135 | 3'291'302 | 12'727'260 | 5'241'897 |
| 1983 | 10'925'274 | 7'519'150 | 3'406'124 | 12'922'569 | 5'444'362 |
| 1984 | 11'476'209 | 7'856'521 | 3'619'688 | 13'159'653 | 5'787'262 |
| 1985 | 12'168'546 | 8'269'151 | 3'899'395 | 14'370'272 | 6'762'319 |
| 1986 | 12'973'713 | 8'791'887 | 4'181'826 | 15'133'695 | 7'648'385 |
| 1987 | 13'921'678 | 9'385'882 | 4'535'796 | 16'478'166 | 8'559'023 |
| 1988 | 14'383'340 | 9'593'488 | 4'789'852 | 17'704'361 | 9'660'804 |
| 1989 | 16'073'000 | 10'813'000 | 5'260'000 | 19'295'000 | 10'662'000 |
| 1990 | 16'772'000 | 10'869'000 | 5'903'000 | 20'802'000 | 11'243'000 |
| 1991 | 17'783'000 | 11'726'000 | 6'057'000 | 22'380'000 | 11'720'000 |
| 1992 | 17'586'000 | 11'133'000 | 6'453'000 | 23'437'000 | 13'648'000 |
| 1993 | 17'654'000 | 12'012'000 | 5'642'000 | 20'780'000 | 13'186'000 |
| 1994 | 18'770'000 | 11'867'000 | 6'903'000 | 17'286'000 | 15'712'000 |
| 1995 | 18'596'000 | 12'051'000 | 6'545'000 | 22'367'000 | 16'067'000 |
| 1996 | 18'123'000 | 12'310'000 | 5'813'000 | 19'589'000 | 12'743'000 |
| 1997 | 23'000'000 | 15'000'000 | 7'000'000 | 25'001'000 | 18'000'000 |
| 1998 | 25'474'000 | 17'129'000 | 7'428'000 | 23'141'000 | 19'580'000 |

Quelle: PTT St. Gallen

T_5.4_05

Telefonie**Netz, 1975 - 1998**

| Jahr | Telefon- anschlüsse | Telefonrundsprach- anschlüsse | Sprechstellen | Kabelstrassen in km | Kabellängen in km |
|------|------------------------|----------------------------------|---------------|------------------------|----------------------|
| 1975 | 7'738 | 725 | 15'358 | 505 | 57'956 |
| 1980 | 10'038 | 724 | 20'017 | 551 | 89'029 |
| 1981 | 10'600 | 688 | 21'437 | 569 | 93'449 |
| 1982 | 10'986 | 652 | 22'220 | 583 | 102'735 |
| 1983 | 11'480 | 612 | 23'261 | 599 | 109'508 |
| 1984 | 11'959 | 600 | 24'265 | 586 | 118'185 |
| 1985 | 12'536 | 593 | 25'423 | 599 | 124'933 |
| 1986 | 13'156 | 583 | 26'529 | 602 | 130'819 |
| 1987 | 13'812 | 572 | * | 613 | 132'809 |
| 1988 | 14'612 | 567 | 28'388 | 618 | 142'993 |
| 1989 | 15'518 | 504 | 29'938 | 627 | 158'729 |
| 1990 | 16'538 | 459 | 30'845 | 633 | 160'739 |
| 1991 | 17'499 | 428 | 31'573 | 640 | 165'157 |
| 1992 | 18'455 | 407 | * | 652 | 166'270 |
| 1993 | 18'916 | 383 | * | 662 | 170'985 |
| 1994 | 18'554 | 348 | * | 683 | 185'167 |
| 1995 | 19'632 | 238 | * | 697 | 187'361 |
| 1996 | 19'916 | 195 | * | 740 | 188'807 |
| 1997 | 19'772 | 2 | * | 728 | 191'267 |
| 1998 | 19'762 | * | * | 820 | 193'128 |

Quelle: PTT St. Gallen (bis 1996), Amt für Kommunikation (ab 1997)

T_5.4_06

¹ Der Verkehr zwischen Liechtenstein und der Schweiz ist als Inlandverkehr gezählt
² Ab 1997 aufgehoben

Telefonie**Telefonabonnenten, Radiokonzessionäre, Fernsehteilnehmer, 1921 - 1998**

| Jahr ¹ | Telefonabonnenten Hauptanschluss | Sprechstellen | Telefonrundspruch | Telexanschlüsse | Radioempfangs- konzessionen | Fernsehempfangs- konzessionen |
|-------------------|-------------------------------------|---------------|-------------------|-----------------|--------------------------------|----------------------------------|
| 1921 | 105 | * | - | - | * | - |
| 1930 | 295 | 320 | - | - | * | - |
| 1940 | 511 | 621 | - | - | 1'072 | - |
| 1950 | 1'168 | 1'785 | 102 | - | 2'208 | - |
| 1960 | 2'384 | 4'286 | 386 | 30 | 3'108 | 423 |
| 1961 | 2'629 | 4'764 | 410 | 38 | 3'225 | 606 |
| 1962 | 2'834 | 5'268 | 451 | 46 | 3'360 | 794 |
| 1963 | 3'034 | 5'718 | 464 | 43 | 3'443 | 1'021 |
| 1964 | 3'231 | 6'073 | 483 | 51 | 3'578 | 1'353 |
| 1965 | 3'489 | 6'647 | 536 | 59 | 3'682 | 1'723 |
| 1966 | 3'812 | 7'283 | 568 | 67 | 3'788 | 2'112 |
| 1967 | 4'091 | 7'906 | 604 | 70 | 3'915 | 2'491 |
| 1968 | 4'441 | 8'571 | 647 | 86 | 3'938 | 2'914 |
| 1969 | 4'868 | 9'529 | 666 | 110 | 4'625 | 3'297 |
| 1970 | 5'319 | 10'400 | 640 | 121 | 4'797 | 3'624 |
| 1971 | 5'581 | 11'164 | 633 | 135 | 4'937 | 3'934 |
| 1972 | 6'153 | 12'167 | 641 | 153 | 5'214 | 4'349 |
| 1973 | 6'864 | 13'333 | 669 | 180 | 5'398 | 4'510 |
| 1974 | 7'394 | 14'745 | 708 ² | 219 | 5'472 ² | 4'640 |
| 1975 | 7'738 | 15'358 | 725 | 227 | 5'462 | 4'696 |
| 1976 | 8'246 | 16'247 | 725 | 260 | 5'415 | 4'566 |
| 1977 | 8'725 | 17'163 | 730 | 290 | 5'386 | 4'531 |
| 1978 | 9'158 | 17'989 | 755 | 310 | 5'415 | 4'534 |
| 1979 | 9'538 | 18'981 | 729 | 337 | 6'700 | 6'375 |
| 1980 | 10'038 | 20'017 | 724 | 366 | 7'235 | 6'882 |
| 1981 | 10'600 | 21'437 | 688 | 392 | 7'758 | 7'296 |
| 1982 | 10'986 | 22'220 | 652 | 409 | 8'068 | 7'608 |
| 1983 | 11'480 | 23'261 | 612 | 426 | 8'234 | 7'743 |
| 1984 | 11'959 | 24'265 | 600 | 438 | 8'736 | 8'210 |
| 1985 | 12'536 | 25'423 | 593 | 447 | 8'997 | 8'454 |
| 1986 | 13'156 | 26'529 | 583 | 468 | 9'218 | 8'674 |
| 1987 | 13'812 | * | 572 | 484 | 9'381 | 8'875 |
| 1988 | 14'612 | 28'388 | 567 | 424 | 9'780 ³ | 9'155 |
| 1989 | 15'518 | 29'938 | 504 | 351 | 9'989 | 9'521 |
| 1990 | 16'538 | 30'845 | 459 | 276 | 10'279 | 9'787 |
| 1991 | 17'499 | 31'573 | 428 | 244 | 10'558 | 10'099 |
| 1992 | 18'455 | * | 407 | 220 | 10'831 | 10'445 |
| 1993 | 18'916 | * | 383 | 180 | 11'000 | 10'620 |
| 1994 | 18'554 | * | 348 | 151 | 11'203 | 10'819 |
| 1995 | 19'632 | * | 238 | 129 | 11'808 | 11'421 |
| 1996 | 19'916 | * | 195 | 111 | 12'134 | 11'785 |
| 1997 | 19'772 | * | 4 | 93 | 12'382 | 11'979 |
| 1998 | 19'762 | * | * | * | 12'451 | 12'089 |

Quelle: Statistisches Jahrbuch PTT (bis 1996), Dienststelle für Post- und Fernmeldewesen

T_5.4_07

¹ Stand per Jahresende² Seit 1. Januar 1974 sind die Telefonrundspruch-Empfangskonzessionen in der Zahl der Radiokonzessionen inbegriffen³ In diesen Zahlen sind die Hörer inbegriffen, welche die Sendungen sowohl drahtlos als auch durch Telefonrundspruch empfangen⁴ Ab 1997 aufgehoben

Postwesen**Poststellennetz, Postpersonal, Busreisende und Briefpost, 1980 - 2006**

| Jahr | Poststellen | Personal | Busreisende | Briefpost | | Zustellung ¹ |
|------|-------------|----------|-------------|------------|--------------------------------|-------------------------|
| | | | | Aufgabe | davon Einschreib- sendungen | |
| 1980 | 12 | 64 | 1'897'622 | 10'234'600 | 587'800 | 14'199'600 |
| 1981 | 12 | 63 | 1'956'829 | 10'762'100 | 622'800 | 15'489'300 |
| 1982 | 12 | 64 | 1'955'779 | 11'264'400 | 636'770 | 15'687'900 |
| 1983 | 12 | 65 | 1'904'112 | 11'515'300 | 596'443 | 16'156'500 |
| 1984 | 12 | 64 | 1'905'433 | 11'656'500 | 576'738 | 17'078'300 |
| 1985 | 12 | 64 | 2'026'252 | 11'978'400 | 599'988 | 18'686'300 |
| 1986 | 12 | 72 | 2'095'579 | 12'808'100 | 571'897 | 19'334'100 |
| 1987 | 12 | 75 | 2'194'099 | 13'546'600 | 575'806 | 20'894'200 |
| 1988 | 12 | 77 | - | 13'554'600 | 586'700 | 21'098'600 |
| 1989 | 12 | 77 | 2'717'316 | 13'820'800 | 555'892 | 21'643'900 |
| 1990 | 12 | 80 | 2'729'010 | 14'299'800 | 563'821 | 22'658'000 |
| 1991 | 12 | 80 | 3'076'197 | 14'191'900 | 473'217 | 22'556'600 |
| 1992 | 12 | 79 | 2'727'187 | 15'160'300 | 473'748 | 23'770'000 |
| 1993 | 12 | 79 | 2'868'974 | 16'302'600 | 451'044 | 24'287'800 |
| 1994 | 12 | 80 | 3'161'727 | 16'345'135 | 444'385 | 24'531'434 |
| 1995 | 12 | 80 | 3'008'486 | 16'856'320 | 423'522 | 25'221'635 |
| 1996 | 12 | 83 | 2'904'331 | 16'690'957 | 267'543 | 23'868'237 |
| 1997 | 12 | 88 | 2'914'451 | 16'200'589 | 251'604 | 24'950'756 |
| 1998 | 12 | 90 | 3'077'464 | 18'730'673 | 255'461 | 22'443'581 |
| 1999 | 12 | 232 | 3'001'709 | 20'463'123 | 240'146 | 22'120'382 |
| 2000 | 12 | 236 | 2'918'930 | 17'129'275 | 262'368 | 23'098'628 |
| 2001 | 12 | 248 | 3'252'838 | 16'969'000 | 294'000 | 22'986'000 |
| 2002 | 12 | 245 | 3'360'917 | 16'164'000 | 314'000 | 23'599'000 |
| 2003 | 12 | 229 | 3'475'883 | 13'951'000 | 293'850 | 21'414'000 |
| 2004 | 12 | 234 | 3'372'301 | 13'717'719 | 289'959 | 21'248'749 |
| 2005 | 12 | 236 | 4'120'000 | 13'187'570 | 242'338 | 21'072'527 |
| 2006 | 12 | 280 | 3'584'549 | 14'839'452 | 166'164 | 18'874'038 |

Quelle: PTT, seit 1999 Liechtensteinische Post AG, Liechtenstein Bus Anstalt

T_5.4_08

¹ Inbegriffen sind abonnierte Zeitungen

Postwesen**Paketpost, Postcheckverkehr und Postanweisungen, 1980 - 2006**

| Jahr | Paketpost | | Nachnahmen Zustellung | Postcheckverkehr und Postanweisungen | | Kontoinhaber |
|------|-----------|------------|--------------------------|--------------------------------------|--------------|--------------|
| | Aufgabe | Zustellung | | Einzahlungen | Auszahlungen | |
| 1980 | 301'200 | 696'000 | 43'300 | 922'700 | 139'700 | 1'581 |
| 1981 | 294'625 | 694'800 | 46'800 | 955'700 | 144'900 | 1'563 |
| 1982 | 287'100 | 686'800 | 47'528 | 975'247 | 150'790 | 1'580 |
| 1983 | 319'700 | 685'600 | 47'529 | 998'596 | 150'846 | 1'633 |
| 1984 | 345'800 | 727'100 | 47'034 | 1'021'253 | 136'016 | 1'717 |
| 1985 | 392'800 | 758'300 | 48'020 | 1'053'256 | 139'132 | 1'787 |
| 1986 | 462'900 | 823'300 | 47'508 | 1'076'072 | 135'623 | 1'808 |
| 1987 | 487'100 | 915'100 | 38'513 | 1'107'900 | 133'190 | 1'936 |
| 1988 | 490'000 | 941'100 | 39'065 | 1'116'700 | 126'461 | 2'068 |
| 1989 | 468'900 | 899'000 | 38'768 | 1'112'300 | 118'500 | 2'221 |
| 1990 | 463'700 | 890'600 | 38'371 | 1'164'800 | 123'700 | 2'417 |
| 1991 | 479'400 | 900'100 | 35'867 | 1'155'400 | 120'524 | 2'554 |
| 1992 | 480'300 | 873'400 | 36'881 | 1'121'400 | 114'000 | 2'820 |
| 1993 | 443'000 | 827'000 | 33'251 | 1'110'300 | 114'100 | 3'198 |
| 1994 | 457'772 | 844'300 | 29'781 | 1'058'494 | 112'179 | 3'192 |
| 1995 | 445'423 | 913'356 | 28'312 | 1'086'797 | 111'083 | * |
| 1996 | 412'404 | 1'001'893 | 28'854 | 1'072'851 | 129'485 | * |
| 1997 | 452'921 | 1'011'278 | 23'903 | 1'044'851 | 120'496 | * |
| 1998 | 543'926 | 1'041'467 | 18'694 | 1'032'183 | 115'549 | * |
| 1999 | 516'594 | 859'159 | 18'968 | 1'005'876 | 112'685 | * |
| 2000 | 415'039 | 827'342 | 17'201 | 1'033'930 | 118'208 | 4'605 |
| 2001 | 356'000 | 725'000 | 12'505 | 1'043'000 | 120'000 | 5'191 |
| 2002 | 359'000 | 679'000 | 16'632 | 1'021'461 | 80'327 | 4'900 |
| 2003 | 455'000 | 665'000 | 12'285 | 993'703 | 72'177 | 5'838 |
| 2004 | 406'644 | 631'452 | 36'400 | 982'818 | 69'158 | 4'277 |
| 2005 | 498'601 | 567'807 | 26'965 | 658'568 | 61'566 | * |
| 2006 | 482'295 | 871'940 | 32'000 | 938'874 | 60'038 | 940 |

Quelle: PTT, seit 1999 Liechtensteinische Post AG

T_5.4_09

5.5 Finanzdienstleistungen

- Banken
- Investmentunternehmen
- Versicherungen
- Treuhänder und Rechtsanwälte

„kurz & bündig“

Banken per 31.12.2006: 15
Betreute Kundengelder 160.9 Mrd. CHF
Reingewinn 626.9 Mio. CHF

Versicherungen mit Sitz in Liechtenstein 2006: 35
Schadenversicherungen 13, davon 6 Captives
Lebensversicherungen 17
Rückversicherungen 5, davon 5 Captives

Banken

Entwicklung Bilanzsumme, Reingewinn und Personalbestand 1981 - 2006

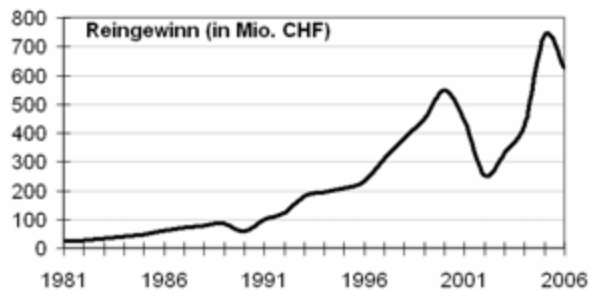
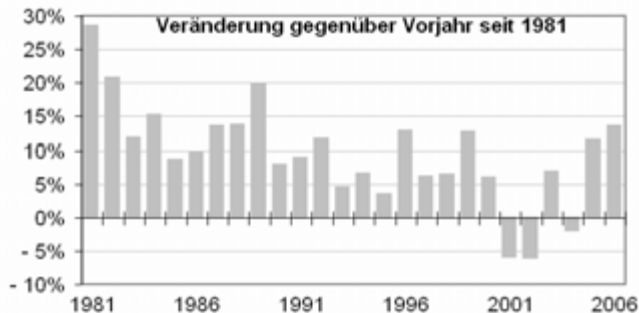
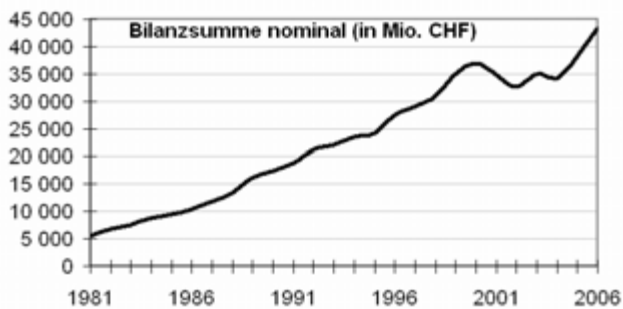

Infolge Umstrukturierung eines Bankinstitutes ist 1990 mit dem Vorjahr nicht vergleichbar

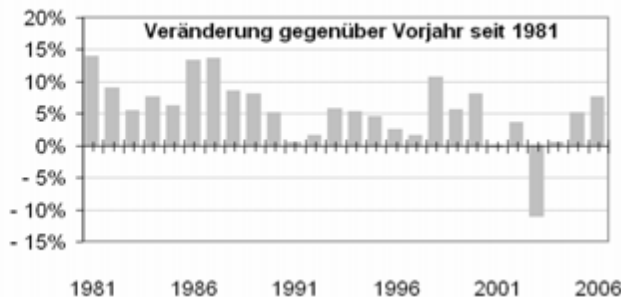
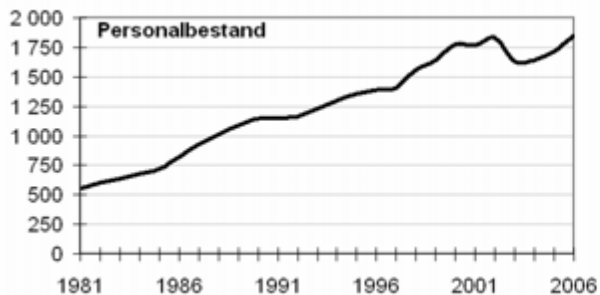

Quelle: Bankstatistik

A_5.5_01

Banken
Entwicklung, 1940 - 2006

| Jahr | Anzahl Banken | in Mio. CHF | | | Reingewinn pro Beschäftigten in CHF |
|------|---------------|-------------|------------|-------------------------------|--|
| | | Bilanzsumme | Reingewinn | Inländische Hypothekaranlagen | |
| 1940 | 3 | 20.6 | 0.3 | 13.0 | * |
| 1950 | 3 | 67.7 | 0.4 | 25.7 | * |
| 1960 | 3 | 244.4 | 1.7 | 71.3 | * |
| 1970 | 3 | 1'478.8 | 9.8 | 259.9 | 36'029 |
| 1980 | 3 | 4'364.0 | 19.6 | 676.6 | 40'322 |
| 1981 | 3 | 5'609.2 | 23.3 | 746.7 | 42'286 |
| 1982 | 3 | 6'775.6 | 28.9 | 811.9 | 48'030 |
| 1983 | 3 | 7'581.1 | 34.8 | 907.7 | 55'013 |
| 1984 | 3 | 8'731.7 | 40.7 | 978.1 | 59'765 |
| 1985 | 3 | 9'482.8 | 48.5 | 1'060.9 | 67'072 |
| 1986 | 3 | 10'392.1 | 62.7 | 1'165.3 | 76'571 |
| 1987 | 3 | 11'800.1 | 72.2 | 1'314.1 | 77'667 |
| 1988 | 3 | 13'419.7 | 77.8 | 1'517.8 | 77'069 |
| 1989 | 3 | 16'082.4 | 87.0 | 1'904.1 | 79'849 |
| 1990 | 3 | 17'347.9 | 59.4 | 2'229.6 | 51'907 |
| 1991 | 3 | 18'890.6 | 98.3 | 2'449.1 | 85'601 |
| 1992 | 4 | 21'094.3 | 122.3 | 2'619.9 | 104'901 |
| 1993 | 5 | 22'030.6 | 181.4 | 2'663.3 | 147'218 |
| 1994 | 5 | 23'477.9 | 193.6 | 2'909.4 | 149'387 |
| 1995 | 5 | 24'281.7 | 209.4 | 3'098.9 | 154'736 |
| 1996 | 5 | 27'398.3 | 232.5 | 3'342.9 | 167'742 |
| 1997 | 5 | 29'076.0 | 310.4 | 3'597.8 | 220'584 |
| 1998 | 6 | 30'929.0 | 380.4 | 3'908.5 | 262'893 |
| 1999 | 12 | 34'877.2 | 451.1 | 4'209.7 | 294'467 |
| 2000 | 14 | 36'963.5 | 549.1 | 4'531.0 | 330'980 |
| 2001 | 17 | 34'788.0 | 443.8 | 4'804.5 | 271'795 |
| 2002 | 17 | 32'665.4 | 251.8 | 5'151.7 | 156'099 |
| 2003 | 16 | 34'908.3 | 331.8 | 5'394.7 | 223'263 |
| 2004 | 15 | 34'205.2 | 423.6 | 6'023.7 | 283'560 |
| 2005 | 15 | 38'175.6 | 742.9 | 6'155.1 | 472'204 |
| 2006 | 15 | 43'377.0 | 626.9 | 6'491.8 | 364'998 |

Quelle: Bankstatistik

T_5.5_01

Banken
Betreutes Kundenvermögen, 1995 - 2006

| per 31. Dez. | Kundendepots netto ^{1/2} | | Bilanzwirksame Kundengelder | | Treuhandanlagen | | Total betreutes Kundenvermögen ² | |
|-----------------|--------------------------------------|-------------|--------------------------------|-------------|-----------------|-------------|--|-------------|
| | Mio. CHF | Veränderung | Mio. CHF | Veränderung | Mio. CHF | Veränderung | Mio. CHF | Veränderung |
| 1995 | 30'264.9 | | 20'517.5 | | 5'342.0 | | 56'124.4 | |
| 1996 | 37'072.9 | 22.5% | 23'125.3 | 12.7% | 7'148.9 | 33.8% | 67'347.1 | 20.0% |
| 1997 | 46'901.0 | 26.5% | 24'314.1 | 5.1% | 8'581.1 | 20.0% | 79'796.2 | 18.5% |
| 1998 | 55'248.9 | 17.8% | 25'285.1 | 4.0% | 9'464.2 | 10.3% | 89'998.2 | 12.8% |
| 1999 | 70'660.4 | 27.9% | 27'840.0 | 10.1% | 11'779.2 | 24.5% | 110'279.6 | 22.5% |
| 2000 | 70'613.1 | -0.1% | 28'396.7 | 2.0% | 13'669.9 | 16.1% | 112'679.8 | 2.2% |
| 2001 | 65'668.8 | -7.0% | 26'721.7 | -5.9% | 13'265.2 | -3.0% | 105'655.7 | -6.2% |
| 2002 | 58'601.9 | -10.8% | 25'557.8 | -4.4% | 12'034.6 | -9.3% | 96'194.2 | -9.0% |
| 2003 | 65'638.9 | 12.0% | 27'707.1 | 8.4% | 10'120.8 | -15.9% | 103'466.9 | 7.6% |
| 2004 | 71'546.9 | 9.0% | 25'849.8 | -6.7% | 9'592.2 | -5.2% | 106'988.9 | 3.4% |
| 2005 | 88'698.3 | 24.0% | 28'493.8 | 10.2% | 11'526.6 | 20.2% | 128'718.7 | 20.3% |
| 2006 | 114'006.4 | 28.5% | 31'430.8 | 10.3% | 15'487.9 | 34.4% | 160'925.1 | 25.0% |

Quelle: Bankstatistik

T_5.5_02

¹ Bereinigte, mit bilanzwirksamen Positionen verrechnete Kundendepots
² 1995 bis 2003 unvollständige Angaben

Banken**Spar-, Depositen- und Einlagekonti im Frankenwährungsgebiet, 2001 - 2006**

| Einlageart | 2001 | 2002 | 2003 | 2004 | 2005 | 2006 |
|--|-----------|-----------|-----------|-----------|-----------|-----------|
| Anzahl Sparkonti per 31.12. | 57'338 | 103'044 | 103'812 | 103'878 | 104'272 | 117'951 |
| davon mit Einlagen | | | | | | |
| bis 5'000 Franken | 28'928 | 46'796 | 45'240 | 44'433 | 44'208 | 52'373 |
| 5'001- 10'000 Franken | 5'785 | 10'392 | 10'076 | 10'065 | 9'994 | 11'744 |
| 10'001- 20'000 Franken | 6'609 | 12'391 | 12'320 | 12'180 | 12'492 | 14'075 |
| 20'001- 50'000 Franken | 8'547 | 16'856 | 17'328 | 17'698 | 17'875 | 19'821 |
| über 50'000 Franken | 7'469 | 16'609 | 18'848 | 19'502 | 19'703 | 19'938 |
| Spareinlagen (in 1'000 Franken) | 2'616'010 | 3'130'320 | 3'663'508 | 3'795'142 | 3'637'002 | 3'561'930 |
| davon mit Einlagen | | | | | | |
| bis 5'000 Franken | 62'125 | 60'192 | 58'516 | 58'344 | 58'339 | 68'140 |
| 5'001- 10'000 Franken | 75'861 | 74'457 | 72'232 | 72'109 | 71'806 | 84'629 |
| 10'001- 20'000 Franken | 180'636 | 176'350 | 175'197 | 173'130 | 177'668 | 200'111 |
| 20'001- 50'000 Franken | 524'559 | 537'575 | 555'720 | 568'465 | 576'776 | 637'472 |
| über 50'000 Franken | 1'772'829 | 2'281'746 | 2'801'843 | 2'923'094 | 2'752'413 | 2'571'578 |
| Anzahl Depositen- und Einlagekonti | 10'314 | 11'725 | 13'365 | 11'718 | 12'085 | 12'527 |
| davon mit Einlagen | | | | | | |
| bis 5'000 Franken | 5'629 | 6'643 | 8'318 | 6'580 | 6'832 | 7'064 |
| 5'001- 10'000 Franken | 1'380 | 1'360 | 1'312 | 1'376 | 1'340 | 1'423 |
| 10'001- 20'000 Franken | 1'186 | 1'203 | 1'157 | 1'181 | 1'232 | 1'280 |
| 20'001- 50'000 Franken | 1'214 | 1'240 | 1'236 | 1'237 | 1'268 | 1'431 |
| über 50'000 Franken | 905 | 1'279 | 1'342 | 1'344 | 1'413 | 1'329 |
| Einlagen auf Depositen- und Einlagekonti (in 1'000 Franken) | 194'294 | 330'749 | 434'489 | 415'104 | 435'941 | 398'105 |
| davon mit Einlagen | | | | | | |
| bis 5'000 Franken | 7'641 | 8'119 | 13'449 | 13'376 | 14'537 | 16'210 |
| 5'001- 10'000 Franken | 9'923 | 9'744 | 9'522 | 10'030 | 9'813 | 10'596 |
| 10'001- 20'000 Franken | 16'764 | 17'105 | 16'537 | 16'984 | 17'734 | 19'072 |
| 20'001- 50'000 Franken | 38'347 | 38'714 | 40'968 | 40'845 | 42'152 | 50'134 |
| über 50'000 Franken | 121'619 | 257'067 | 354'013 | 333'869 | 351'705 | 302'093 |

Quelle: Bankstatistik

T_5.5_03

Banken**Hypothekaranlagen und Baukredite nach Baukategorie, 2001 - 2006**

| Hypothekaranlagen in 1'000 CHF | 2001 | 2002 | 2003 | 2004 | 2005 | 2006 |
|--|-------------|-------------|-------------|-------------|-------------|-------------|
| Bestand der Hypothekaranlagen per 1.1. | 4'531'025 | 4'804'464 | 5'151'679 | 5'537'936 | 6'023'686 | 6'155'071 |
| davon Privater Wohnungsbau ¹ | 2'752'264 | 2'910'188 | 3'086'486 | 3'280'216 | 3'582'911 | 3'753'214 |
| Allgemeiner Wohnungsbau ² | 1'156'064 | 1'321'392 | 1'402'997 | 1'489'875 | 1'572'416 | 1'611'723 |
| Landwirtsch. Bauten | 39'638 | 38'120 | 38'720 | 37'165 | 41'545 | 40'606 |
| Industrielle Bauten ³ | 411'208 | 347'933 | 423'897 | 513'137 | 587'102 | 506'047 |
| Unbebaute Grundstücke | 171'851 | 186'831 | 199'579 | 217'543 | 239'712 | 243'481 |
| Neuanlagen und Zinsbelastungen | 725'453 | 879'324 | 521'460 | 1'092'220 | 892'142 | 936'229 |
| Rückzahlungen | 355'792 | 532'109 | 278'488 | 606'469 | 760'757 | 599'503 |
| Bestand der Hypothekaranlagen per 31.12. | 4'900'686 | 5'151'679 | 5'394'651 | 6'023'687 | 6'155'071 | 6'491'797 |
| davon Privater Wohnungsbau ¹ | 2'986'129 | 3'085'585 | 3'249'713 | 3'546'591 | 3'753'214 | 3'921'698 |
| Allgemeiner Wohnungsbau ² | 1'220'735 | 1'403'491 | 1'474'425 | 1'556'766 | 1'611'723 | 1'549'164 |
| Landwirtsch. Bauten | 41'177 | 38'720 | 37'165 | 41'545 | 40'606 | 42'896 |
| Industrielle Bauten ³ | 475'105 | 424'304 | 513'137 | 587'102 | 506'047 | 643'292 |
| Unbebaute Grundstücke | 177'540 | 199'579 | 217'113 | 239'104 | 243'481 | 274'119 |
| Gewährte Baukredite in 1'000 CHF | 2001 | 2002 | 2003 | 2004 | 2005 | 2006 |
| Bestand der Baukredite per 1.1. | 206'161 | 180'746 | 126'292 | 130'100 | 89'161 | 94'490 |
| davon Privater Wohnungsbau ¹ | 136'921 | 107'630 | 69'817 | 73'838 | 51'405 | 69'124 |
| Allgemeiner Wohnungsbau ² | 50'993 | 57'879 | 42'537 | 45'442 | 30'768 | 23'219 |
| Landwirtsch. Bauten | 1'855 | 837 | - | 1'805 | 1'227 | 1'227 |
| Industrielle Bauten ³ | 16'392 | 14'400 | 13'938 | 9'015 | 5'761 | 920 |
| Gewährung von Baukrediten ⁴ | * | 9'077 | 110'279 | * | * | * |
| Rückzahlungen | * | * | 51 | * | * | * |
| Umwandlung in Hypothekaranlagen | * | 32'335 | 104'744 | * | * | * |
| Bestand der Baukredite per 31.12. | 181'109 | 157'488 | 130'099 | 89'161 | 102'662 | 102'216 |
| davon Privater Wohnungsbau ¹ | 107'630 | 95'796 | 73'837 | 51'405 | 82'949 | 47'549 |
| Allgemeiner Wohnungsbau ² | 57'879 | 46'433 | 45'442 | 30'768 | 17'581 | 48'830 |
| Landwirtsch. Bauten | 837 | 837 | 1'805 | 1'227 | 1'212 | 791 |
| Industrielle Bauten ³ | 14'763 | 14'422 | 9'015 | 5'761 | 920 | 5'046 |

Quelle: Bankstatistik

T_5.5_04

¹ Einfamilienhäuser sowie selbst bewohnte (nicht vermietete) Wohnungen in Mehrfamilienhäusern und Eigentumswohnungen² Mehrfamilienhäuser und Eigentumswohnungen soweit Anlageobjekte (Mietwohnungen), weiters Wohnbauten mit Ladenlokalen oder kleingewerblichen Betrieben und Geschäftsbauten³ Einschliesslich grossgewerblicher Bauten für Produktionszwecke und Verwaltungsbauten⁴ Einschliesslich Zinsbelastung

Treuhänder
 nach dem Treuhändergesetz eingetragen, 1995 - 2006

| Jahr | Treuhänder | Treuhänder mit eingeschränkter Bewilligung | Treuhand- gesellschaften | Treuhand- gesellschaften mit eingeschränkter Bewilligung |
|------|------------|--|-----------------------------|---|
| 1995 | 60 | * | 198 | * |
| 1996 | 48 | * | 198 | * |
| 1997 | 54 | * | 203 | * |
| 1998 | 61 | * | 218 | * |
| 1999 | 63 | * | 239 | * |
| 2000 | 69 | * | 256 | * |
| 2001 | 79 | * | 265 | * |
| 2002 | 81 | * | 277 | * |
| 2003 | 79 | 20 | 279 | 8 |
| 2004 | 82 | 23 | 284 | 10 |
| 2005 | 86 | 27 | 295 | 13 |
| 2006 | 84 | 27 | 277 | 15 |

Quelle: Finanzmarktaufsicht

T_5.5_05

Wirtschaftsprüfer
nach dem Wirtschaftsprüfergesetz eingetragen, 1995 - 2006

| Jahr | Wirtschaftsprüfer | Wirtschaftsprüfer im freien Dienstleistungsverkehr | Revisionsgesellschaften | Revisionsgesellschaften im freien Dienstleistungsverkehr |
|------|-------------------|--|-------------------------|--|
| 1995 | 13 | - | 18 | - |
| 1996 | 12 | - | 22 | - |
| 1997 | 14 | - | 22 | - |
| 1998 | 14 | - | 22 | - |
| 1999 | 16 | - | 23 | 1 |
| 2000 | 17 | - | 25 | 2 |
| 2001 | 17 | - | 26 | 2 |
| 2002 | 19 | - | 30 | 7 |
| 2003 | 20 | - | 28 | 12 |
| 2004 | 23 | - | 28 | 18 |
| 2005 | 24 | 2 | 26 | 20 |
| 2006 | 24 | 3 | 25 | 21 |

Quelle: Finanzmarktaufsicht

T_5.5_06

Rechtsanwälte
nach dem Rechtsanwaltsgesetz eingetragen oder eintragungsfähig, 1995 - 2006

| Jahr | Rechts- anwälte | Eintragungs- fähige Rechtsanwälte | Nieder- gelassene EU- Rechtsanwälte | Rechtsanwalts- Sozietäten | Zweignieder- lassungen von Rechtsanwalts- gesellschaften | Konzipienten | Rechts- agenten |
|------|--------------------|---|--|------------------------------|---|--------------|--------------------|
| 1995 | 63 | * | * | 11 | * | 42 | 8 |
| 1996 | 66 | * | * | 12 | * | 44 | 8 |
| 1997 | 70 | * | * | 13 | * | 44 | 8 |
| 1998 | 79 | * | * | 14 | * | 47 | 8 |
| 1999 | 84 | * | * | 16 | * | 49 | 6 |
| 2000 | 89 | * | * | 17 | * | 57 | 6 |
| 2001 | 97 | * | * | 20 | * | 60 | 6 |
| 2002 | 112 | * | * | 25 | * | 64 | 5 |
| 2003 | 103 | 45 | 13 | 27 | * | 61 | 5 |
| 2004 | 110 | 48 | 18 | 27 | 1 | 58 | 5 |
| 2005 | 116 | 55 | 18 | 28 | 1 | 64 | 5 |
| 2006 | 124 | 55 | 19 | 26 | - | 71 | 5 |

Quelle: Finanzmarktaufsicht

T_5.5_07

**Patentanwälte
nach dem Patentanwaltsgesetz eingetragen, 1995 - 2006**

| Jahr | Patentanwälte | Patentanwalts- gesellschaften |
|------|---------------|----------------------------------|
| 1995 | 16 | 3 |
| 1996 | 22 | 3 |
| 1997 | 24 | 3 |
| 1998 | 24 | 4 |
| 1999 | 24 | 5 |
| 2000 | 24 | 5 |
| 2001 | 18 | 5 |
| 2002 | 17 | 5 |
| 2003 | 16 | 5 |
| 2004 | 12 | 5 |
| 2005 | 13 | 5 |
| 2006 | 13 | 4 |

Quelle: Finanzmarktaufsicht

T_5.5_08

**Investmentunternehmen
Inländische, 1996 - 2006**

| Jahr | Anzahl inländische IU | davon segmentierte IU | mit insgesamt Segmenten | Netto- vermögen (in Mio. CHF) |
|------|-----------------------------|-----------------------------|-------------------------------|-------------------------------------|
| 1996 | 3 | 1 | 3 | * |
| 1997 | 5 | 1 | 3 | 700 |
| 1998 | 10 | 2 | 5 | 1'320 |
| 1999 | 27 | 11 | 29 | 2'300 |
| 2000 | 44 | 14 | 36 | 3'040 |
| 2001 | 72 | 23 | 59 | 5'600 |
| 2002 | 90 | 28 | 86 | 6'100 |
| 2003 | 107 | 37 | 113 | 11'980 |
| 2004 | 141 | 42 | 141 | 15'610 |
| 2005 | 163 | 45 | 157 | 20'570 |
| 2006 | 208 | 48 | 179 | 26'700 |

Quelle: Finanzmarktaufsicht

T_5.5_09

**Investmentunternehmen
Bewilligte ausländische, 1998 - 2006**

| Jahr | Anzahl ausländische IU | davon segmentierte IU | mit insgesamt Segmenten |
|------|------------------------------|-----------------------------|-------------------------------|
| 1998 | 10 | - | - |
| 1999 | 27 | 7 | 56 |
| 2000 | 120 | 25 | 201 |
| 2001 | 136 | 28 | 273 |
| 2002 | 165 | 39 | 444 |
| 2003 | 192 | 45 | 492 |
| 2004 | 208 | 52 | 580 |
| 2005 | 239 | 56 | 659 |
| 2006 | 240 | 55 | 741 |

Quelle: Finanzmarktaufsicht

T_5.5_10

**Verwaltungsgesellschaften
von inländischen Investmentunternehmen, 1996 - 2006**

| Jahr | Verwaltungs- gesellschaften von IU | davon Fondsleitungs- gesellschaften | davon Anlage- gesellschaften |
|------|--|---|------------------------------------|
| 1996 | 3 | 3 | - |
| 1997 | 4 | 4 | - |
| 1998 | 5 | 5 | - |
| 1999 | 10 | 10 | - |
| 2000 | 14 | 14 | - |
| 2001 | 19 | 16 | 3 |
| 2002 | 22 | 16 | 6 |
| 2003 | 28 | 17 | 11 |
| 2004 | 29 | 17 | 12 |
| 2005 | 27 | 17 | 10 |
| 2006 | 28 | 19 | 9 |

Quelle: Finanzmarktaufsicht

T_5.5_11

Schaden-, Lebens- und Rückversicherungen Kennzahlen, 2003 - 2006

| Jahr | Anzahl | davon Captives | Gebuchte Bruttoprämien in Mio. CHF | Zahlungen für Versicherungs- fälle (brutto) in Mio. CHF | Eigenkapital in Mio. CHF | Total Passiven in Mio. CHF |
|------|--------|-------------------|--|--|-----------------------------|----------------------------------|
| 2003 | 23 | 7 | 1'474.7 | 121.5 | 467.3 | 3'946.3 |
| 2004 | 28 | 10 | 2'563.2 | 143.4 | 443.6 | 6'611.4 |
| 2005 | 31 | 10 | 4'204.5 | 430.8 | 433.4 | 10'729.2 |
| 2006 | 35 | 11 | 6'805.3 | 472.9 | 598.4 | 17'026.5 |

Quelle: Finanzmarktaufsicht

T_5.5_12

Schadenversicherungen Kennzahlen, 2003 - 2006

| Jahr | Anzahl | davon Captives | Gebuchte Bruttoprämien in Mio. CHF | Zahlungen für Versicherungs- fälle (brutto) in Mio. CHF | Eigenkapital in Mio. CHF | Total Passiven in Mio. CHF |
|------|--------|-------------------|--|--|-----------------------------|----------------------------------|
| 2003 | 6 | 4 | 32.2 | 3.5 | 70.3 | 80.6 |
| 2004 | 7 | 4 | 171.4 | 5.2 | 87.1 | 110.6 |
| 2005 | 9 | 5 | 126.0 | 27.6 | 90.2 | 171.7 |
| 2006 | 13 | 6 | 164.9 | 22.0 | 129.2 | 190.8 |

Quelle: Finanzmarktaufsicht

T_5.5_13

Lebensversicherungen Kennzahlen, 2003 - 2006

| Jahr | Anzahl | Gebuchte Bruttoprämien in Mio. CHF | Zahlungen für Versicherungs- fälle (brutto) in Mio. CHF | Kapitalanlagen für Kunden in Mio. CHF | Eigenkapital in Mio. CHF | Total Passiven in Mio. CHF |
|------|--------|--|--|---|-----------------------------|----------------------------------|
| 2003 | 12 | 1'390.6 | 94.1 | 2'330.5 | 141.8 | 2'928.4 |
| 2004 | 15 | 2'355.7 | 126.4 | 4'627.9 | 161.0 | 5'618.2 |
| 2005 | 17 | 4'025.2 | 385.0 | 8'813.4 | 215.2 | 9'629.4 |
| 2006 | 17 | 6'584.7 | 429.4 | 14'913.9 | 269.2 | 15'948.6 |

Quelle: Finanzmarktaufsicht

T_5.5_14

Rückversicherungen Kennzahlen, 2003 - 2006

| Jahr | Anzahl | davon Captives | Gebuchte Bruttoprämien in Mio. CHF | Zahlungen für Versicherungs- fälle (brutto) in Mio. CHF | Eigenkapital in Mio. CHF | Total Passiven in Mio. CHF |
|------|--------|-------------------|--|--|-----------------------------|----------------------------------|
| 2003 | 5 | 3 | 42.0 | 23.9 | 255.2 | 937.4 |
| 2004 | 6 | 6 | 46.9 | 11.8 | 195.5 | 882.6 |
| 2005 | 5 | 5 | 53.2 | 18.2 | 128.0 | 928.1 |
| 2006 | 5 | 5 | 55.6 | 21.5 | 200.0 | 887.3 |

Quelle: Finanzmarktaufsicht

T_5.5_15

Versicherungsunternehmen Niederlassungen und freier Dienstleistungsverkehr, 1997 - 2006

| Jahr | Niederlassungen Total | Niederlassungen aus der Schweiz | Niederlassungen aus dem EWR | Freier Dienstleistungsverkehr |
|------|--------------------------|------------------------------------|--------------------------------|----------------------------------|
| 1997 | 34 | 34 | * | 50 |
| 1998 | 34 | 34 | * | 100 |
| 1999 | 34 | 34 | * | 100 |
| 2000 | 34 | 34 | * | 100 |
| 2001 | 34 | 34 | * | 120 |
| 2002 | 27 | 27 | * | 120 |
| 2003 | 31 | 31 | - | 180 |
| 2004 | 27 | 26 | 1 | 201 |
| 2005 | 27 | 26 | 1 | 225 |
| 2006 | 27 | 26 | 1 | 240 |

Quelle: Finanzmarktaufsicht

T_5.5_16

Lebensversicherungen: Lebensversicherungen mit Sitz in Liechtenstein
Rückversicherungen: Rückversicherungen mit Sitz in Liechtenstein

6 SOZIALE SICHERHEIT UND GESUNDHEIT

6.1 SOZIALVERSICHERUNGEN UND ALTERSVORSORGE

- Alters- und Hinterlassenenversicherung
- Invalidenversicherung
- Familienausgleichskasse
- Betriebliche Personalvorsorge
- Unfallversicherung
- Krankenkassen

6.2 KRANKEN- UND GESUNDHEITSPFLEGE

- Ärzte
- Apotheken
- Laboratorien

6.3 KRANKHEIT, UNFÄLLE UND TOD

- Übertragbare Krankheiten
- Unfälle im Strassenverkehr
- Todesursachen

6 SOZIALE SICHERHEIT UND GESUNDHEIT

Die Alters- und Hinterlassenenversicherung hält 2.1 Mrd. CHF für die Rentner im Fonds bereit

Der AHV-Fonds stieg 2006 um 106.7 Mio. CHF auf 2.1 Mrd. CHF. Einen wesentlichen Anteil am Fondswachstum hatten die Kapitalerträge mit 68.4 Mio. CHF.

Die Pensionskassen verwalten für die Arbeitnehmer 3.1 Mrd. CHF

Im Jahr 2005 beliefen sich die Beiträge an die 2. Säule der Arbeitnehmer auf 103.3 Mio. CHF und die Beiträge der Arbeitgeber auf 123.7 Mio. CHF. Somit wurden insgesamt Jahresbeiträge in Höhe von 227.0 Mio. in die Pensionskassen einbezahlt. Per 31. Dezember 2005 belief sich das gesamte Kapital der Pensionskassen auf rund 3.1 Mrd. CHF. Darin nicht enthalten ist die Pensionsversicherung für das Staatspersonal.

70% aller Unfälle ereignen sich in der Freizeit

Die acht für die obligatorische Unfallversicherung in Liechtenstein zugelassenen Versicherungsunternehmen zählten im Jahr 2006 6'668 Unfälle oder Berufskrankheiten, 45 davon mit Invaliditätsfolge und fünf mit Todesfolge. Knapp 70 Prozent aller Fälle betrafen Freizeitunfälle.

Der Staat beteiligt sich mit 51 Mio. CHF an den Kosten der Krankenpflegeversicherung

Die Bruttoleistungen der obligatorischen Krankenpflegeversicherer kletterten 2006 auf 116 Mio. CHF, nach 109 Mio. CHF im 2005 und 103 Mio. CHF im 2004. Mit einem Anteil von knapp 26% an den Gesamtkosten stellten die ambulanten Arztkosten ohne Medikamente die grösste Kostengruppe dar. Die stationären Spitalkosten folgten als zweitgrösste Kostengruppe mit einem Anteil von 24%. Die Prämieinnahmen der obligatorischen Krankenpflegeversicherung stiegen 2006 um knapp eine Million auf 69 Mio. CHF. In Form von Kostenbeteiligungen bezahlten die Versicherten 8 Mio. CHF und der Staat beteiligte sich mit weiteren 51 Mio. CHF an den Kosten der obligatorischen Krankenpflegeversicherung. Darin enthalten sind die Beiträge des Landes für die Prämienbefreiung der Kinder. Zusätzlich zu diesen 51 Mio. CHF entrichtete der Staat noch Beiträge für Prämienverbilligungen an einkommensschwache Versicherte und leistete Zahlungen an den Krankenkassenverband und an verschiedene Spitäler im In- und Ausland.

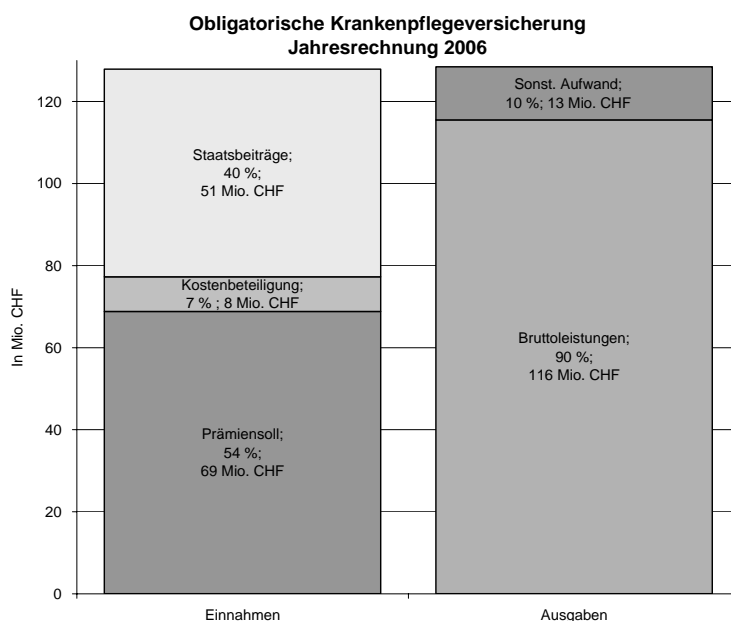

Quelle: Krankenkassenstatistik

METHODEN UND DATENQUELLEN

Krankenkassenstatistik Die in der Statistik enthaltenen Daten werden von der Abteilung Kranken- und Unfallversicherung des Amtes für Gesundheit zur Verfügung gestellt.

Unfallversicherungsstatistik Die Daten zur Unfallversicherungsstatistik werden von der Abteilung Kranken- und Unfallversicherung des Amtes für Gesundheit zur Verfügung gestellt. Grundlage bilden die Gesamt-Betriebsrechnungen der Obligatorischen Unfallversicherungen.

Zivilstandsstatistik Siehe Methoden und Datenquellen im Kapitel 2 „Bevölkerung und Wohnverhältnisse“.

GLOSSAR

| | |
|---|---|
| Bruttoleistungen Krankenkassen | Die Bruttoleistungen umfassen alle von den Versicherern gedeckten Kosten einschliesslich Kostenbeteiligungen der Versicherten. |
| Obligatorische Krankengeld- versicherung | Obligatorisch versichert sind über 15-jährige Arbeitnehmer, die in Liechtenstein für einen Arbeitgeber mit Sitz oder Niederlassung in Liechtenstein tätig sind, bis zum Zeitpunkt des Bezuges einer ganzen AHV-Altersrente. Die Versicherten der obligatorischen Krankengeldversicherung erhalten bei ärztlich bescheinigter, mindestens hälftiger Arbeitsunfähigkeit ab dem 2. Tage nach dem Tage der Erkrankung ein Krankengeld, sofern sie mit dem Arbeitgeber nicht eine länger dauernde Lohnfortzahlung vereinbart haben. Das Krankentaggeld beträgt bei voller Arbeitsunfähigkeit mindestens 80 Prozent des bis anhin bezogenen AHV-pflichtigen Lohnes. |
| Obligatorische Krankenpflege- versicherung (OKP) | Obligatorisch versichert sind Personen, die in Liechtenstein ihren zivilrechtlichen Wohnsitz haben oder eine Erwerbstätigkeit ausüben, mit Ausnahme der Zupendler. Die Leistungen der obligatorischen Krankenpflegeversicherung umfassen die Behandlungen, die ambulant durch den Arzt erbracht werden, sowie die vom Arzt verordneten Arzneimittel, die Pflegemassnahmen durch Organisationen der Gesundheits- und Krankenpflege (z.B. die Familienhilfe) im nicht-stationären Bereich (Spitex), die Beiträge an die Aufwendungen, die in Zusammenhang mit der häuslichen Pflege anfallen und über die normalen Lebenshaltungskosten hinausgehen, die Behandlungen, die stationär oder ambulant in Heilanstalten erbracht werden, die Kosten für Verpflegung und Unterkunft bei stationärer Behandlung in Spitälern, die Kurbeiträge an ärztlich verordnete Badekuren sowie die Krankentransporte, die durch Krankentransportunternehmungen ausgeführt werden. |
| Spitex | Spital- und heimexterne, nicht-stationäre Gesundheits- und Krankenpflege. |
| Staatsbeiträge | Der Staat beteiligt sich an den Kosten der Krankenversicherung durch Beiträge an die Versicherer zur Mitfinanzierung der obligatorisch versicherten Krankenpflegeleistungen, durch Beiträge an einkommensschwache Versicherte und durch Beiträge an Spitäler. |
| Kostenbeteiligung Krankenver- sicherung | Die Versicherten, die das 20. Altersjahr erfüllt haben, müssen für die obligatorischen Leistungen bei Krankenpflege eine Kostenbeteiligung in Form eines festen Betrages pro Kalenderjahr von 200 Franken und in Form eines Selbstbehaltes von 10 % der den festen Jahresbetrag übersteigenden Kosten entrichten. Der Selbstbehalt ist bis zu einem Gesamtbetrag von maximal 600 Franken zu entrichten. |

6.1 Sozialversicherungen und Altersvorsorge

- Alters- und Hinterlassenenversicherung
- Invalidenversicherung
- Familienausgleichskasse
- Betriebliche Personalvorsorge
- Unfallversicherung
- Krankenkassen

„kurz & bündig“

2006:

AHV: Versicherten- und Arbeitgeberbeiträge 177.1 Mio. CHF, Leistungen 179.1 Mio. CHF

IV: Versicherten- und Arbeitgeberbeiträge 34.5 Mio. CHF, Leistungen 42.2 Mio. CHF

Krankenkassen: Leistungen OKP 115.5 Mio. CHF

31.12.2005:

Reinvermögen Betriebliche Personalvorsorge 3.1 Mrd. CHF

Reinvermögen AHV 2.0 Mrd. CHF

Alters- und Hinterlassenenversicherung Entwicklung des Fonds und der Reserven, 1954 - 2006

| Jahr | in Mio. CHF | | | | | | | | |
|------|-------------|---|-------|--------------------|---------------------|--------|-------------------------------|-----------------------|------------------------------------|
| | Ausgaben | Einnahmen | | Staats- beitrag | Kapital- erträge | Total | Kapital | | |
| | | Beiträge Versicherte u. Arbeitgeber | | | | | Jährliche Verän- derung | Stand Ende Jahr | Jahres- ausgaben in Reserven |
| 1954 | 0.37 | 1.15 | 0.44 | 0.01 | 1.60 | 1.23 | 1.23 | 3.32 | |
| 1955 | 0.40 | 1.29 | 0.44 | 0.05 | 1.78 | 1.38 | 2.61 | 6.53 | |
| 1956 | 0.45 | 1.48 | 0.44 | 0.08 | 2.00 | 1.55 | 4.16 | 9.24 | |
| 1957 | 0.52 | 1.67 | 0.44 | 0.14 | 2.25 | 1.73 | 5.89 | 11.33 | |
| 1958 | 0.55 | 1.82 | 0.44 | 0.20 | 2.46 | 1.91 | 7.81 | 14.20 | |
| 1959 | 0.59 | 1.94 | 0.44 | 0.22 | 2.60 | 2.01 | 9.82 | 16.64 | |
| 1960 | 0.81 | 2.27 | 0.44 | 0.30 | 3.01 | 2.20 | 12.02 | 14.84 | |
| 1961 | 0.91 | 2.75 | 0.44 | 0.37 | 3.56 | 2.65 | 14.67 | 16.12 | |
| 1962 | 0.98 | 3.06 | 0.44 | 0.44 | 3.94 | 2.96 | 17.64 | 18.00 | |
| 1963 | 1.07 | 3.37 | 0.44 | 0.55 | 4.36 | 3.29 | 20.92 | 19.55 | |
| 1964 | 1.93 | 3.85 | 0.44 | 0.54 | 4.83 | 2.90 | 23.83 | 12.35 | |
| 1965 | 2.13 | 4.14 | 0.44 | 0.69 | 5.27 | 3.14 | 26.97 | 12.33 | |
| 1966 | 2.96 | 5.00 | 1.00 | 0.88 | 6.88 | 3.92 | 30.89 | 10.44 | |
| 1967 | 3.43 | 5.26 | 1.00 | 1.13 | 7.39 | 3.96 | 34.86 | 10.16 | |
| 1968 | 3.80 | 6.03 | 1.00 | 1.34 | 8.37 | 4.57 | 39.44 | 10.38 | |
| 1969 | 5.39 | 8.08 | 1.08 | 1.46 | 10.62 | 5.23 | 44.67 | 8.29 | |
| 1970 | 5.70 | 9.72 | 1.14 | 1.88 | 12.74 | 7.04 | 51.72 | 11.02 | |
| 1971 | 6.56 | 12.18 | 1.31 | 2.23 | 15.72 | 9.16 | 60.88 | 9.28 | |
| 1972 | 7.95 | 13.37 | 1.59 | 2.52 | 17.48 | 9.53 | 70.41 | 8.86 | |
| 1973 | 14.57 | 23.77 | 2.92 | 3.13 | 29.82 | 15.25 | 85.66 | 5.88 | |
| 1974 | 15.78 | 27.97 | 3.16 | 4.06 | 35.19 | 19.41 | 105.07 | 6.66 | |
| 1975 | 19.16 | 28.21 | 3.84 | 5.78 | 37.83 | 18.67 | 123.74 | 6.46 | |
| 1976 | 20.00 | 29.74 | 4.00 | 6.64 | 40.38 | 20.38 | 144.12 | 7.21 | |
| 1977 | 22.02 | 33.26 | 4.41 | 6.93 | 44.60 | 22.58 | 166.64 | 7.57 | |
| 1978 | 23.03 | 34.41 | 4.61 | 7.24 | 46.26 | 23.23 | 189.87 | 8.24 | |
| 1979 | 24.43 | 38.16 | 4.89 | 7.72 | 50.77 | 26.34 | 216.21 | 8.85 | |
| 1980 | 29.27 | 41.77 | 5.29 | 9.72 | 56.78 | 27.51 | 243.71 | 8.33 | |
| 1981 | 27.73 | 44.44 | 5.54 | 13.00 | 62.98 | 35.25 | 279.02 | 10.07 | |
| 1982 | 31.57 | 48.27 | 6.31 | 13.99 | 68.57 | 37.00 | 316.02 | 10.01 | |
| 1983 | 33.67 | 49.37 | 6.61 | 14.55 | 70.53 | 36.86 | 352.88 | 10.48 | |
| 1984 | 38.18 | 53.02 | 7.56 | 15.83 | 76.41 | 38.23 | 391.11 | 10.24 | |
| 1985 | 40.03 | 56.29 | 7.95 | 18.54 | 82.78 | 42.75 | 433.86 | 10.84 | |
| 1986 | 42.88 | 61.53 | 8.52 | 20.44 | 90.48 | 47.61 | 481.47 | 11.23 | |
| 1987 | 40.83 | 63.86 | 8.11 | 11.35 | 83.32 | 42.49 | 523.96 | 10.38 | |
| 1988 | 47.88 | 71.82 | 9.57 | 25.32 | 106.58 | 58.70 | 582.66 | 12.17 | |
| 1989 | 49.41 | 76.82 | 9.85 | 26.16 | 112.83 | 63.43 | 646.09 | 13.08 | |
| 1990 | 54.09 | 83.02 | 10.79 | 11.82 | 105.64 | 51.55 | 697.64 | 12.90 | |
| 1991 | 59.70 | 88.48 | 11.88 | 45.11 | 145.46 | 85.77 | 783.41 | 13.12 | |
| 1992 | 66.51 | 92.30 | 13.28 | 53.26 | 158.83 | 92.32 | 875.73 | 13.17 | |
| 1993 | 72.80 | 95.86 | 14.56 | 50.25 | 160.67 | 87.87 | 963.60 | 13.24 | |
| 1994 | 75.75 | 98.95 | 15.23 | 42.59 | 156.77 | 81.02 | 1'044.63 | 13.79 | |
| 1995 | 80.52 | 107.15 | 13.44 | 49.02 | 169.61 | 89.11 | 1'133.74 | 14.08 | |
| 1996 | 83.55 | 106.35 | 15.12 | 64.34 | 185.81 | 102.26 | 1'236.00 | 14.79 | |
| 1997 | 99.50 | 111.55 | 17.96 | 95.43 | 224.94 | 125.44 | 1'361.44 | 13.68 | |
| 1998 | 107.56 | 119.42 | 19.44 | 79.36 | 218.22 | 110.66 | 1'472.10 | 13.69 | |
| 1999 | 113.17 | 139.14 | 20.41 | 64.73 | 224.28 | 111.11 | 1'583.21 | 13.99 | 20.00 |
| 2000 | 118.32 | 141.50 | 21.45 | 73.63 | 236.58 | 118.26 | 1'701.48 | 14.38 | 70.00 |
| 2001 | 138.75 | 150.95 | 32.14 | 27.56 | 210.65 | 71.90 | 1'773.38 | 12.78 | 16.50 |
| 2002 | 147.50 | 156.69 | 33.77 | -122.92 | 67.54 | -79.96 | 1'693.43 | 11.48 | 0.00 |
| 2003 | 156.19 | 153.29 | 35.50 | 58.98 | 247.77 | 91.58 | 1'785.01 | 11.43 | 50.00 |
| 2004 | 163.10 | 158.01 | 36.86 | 28.28 | 223.15 | 60.05 | 1'845.06 | 11.31 | 80.00 |
| 2005 | 172.27 | 166.59 | 38.71 | 148.66 | 353.96 | 181.69 | 2'026.74 | 11.77 | 130.00 |
| 2006 | 179.10 | 177.08 | 40.18 | 68.39 | 285.65 | 106.74 | 2'133.29 | 11.91 | 160.00 |

Quelle: AHV-Jahresbericht

T_6.1_01

Invalidenversicherung
Betriebsrechnung, 1960 - 2006

| Jahr | Einnahmen in 1'000 CHF | | | | | | Ausgaben in 1'000 CHF | | | | Einnahmen- überschuss/ Fehlbetrag ⁷ |
|------|---|--------|--------------------|--------|---|--------|-----------------------|---|--------------------------|--------|--|
| | Beiträge Versicherte und Arbeit- geber | Staat | Zwischen- total | Zinsen | Rücker- stattungs- forderung- gen von IV Leistungen | Total | Leistungen | Beiträge an Institutionen und Organisa- tionen und andere | Ab- schrei- bungen | Total | |
| 1960 | 220 | 47 | 267 | - | - | 267 | 96 | - | - | 96 | 171 |
| 1961 | 274 | 139 | 413 | - | - | 413 | 278 | - | - | 278 | 135 |
| 1962 | 305 | 152 | 457 | 1 | - | 458 | 281 | 24 | - | 305 | 153 |
| 1963 | 336 | 191 | 527 | 1 | - | 528 | 264 | 18 | - | 382 | 146 |
| 1964 | 385 | 242 | 627 | 2 | 4 | 633 | 524 | 25 | - | 549 | 84 |
| 1965 | 414 | 255 | 669 | 4 | 10 | 683 | 541 | 41 | - | 582 | 101 |
| 1966 | 500 | 316 | 816 | 7 | - | 823 | 591 | 58 | - | 649 | 174 |
| 1967 | 526 | 379 | 905 | 13 | 6 | 924 | 734 | 144 | - | 878 | 46 |
| 1968 | 603 | 431 | 1'034 | 23 | 14 | 1'071 | 818 | 70 | - | 888 | 183 |
| 1969 | 808 | 572 | 1'380 | 21 | - | 1'401 | 1'094 | 171 | - | 1'265 | 136 |
| 1970 | 972 | 700 | 1'672 | 22 | 15 | 1'709 | 1'308 | 297 | - | 1'605 | 104 |
| 1971 | 1'218 | 788 | 2'006 | 22 | 6 | 2'034 | 1'500 | 176 | - | 1'676 | 332 |
| 1972 | 1'337 | 865 | 2'202 | 21 | 10 | 2'233 | 1'660 | 350 | - | 2'010 | 223 |
| 1973 | 2'378 | 1'241 | 3'619 | 38 | 1 | 3'658 | 2'271 | 462 | - | 2'733 | 925 |
| 1974 | 2'798 | 1'456 | 4'254 | 119 | 4 | 4'377 | 2'558 | 539 | - | 3'097 | 1'280 |
| 1975 | 2'822 | 929 | 3'751 | 139 | 1 | 3'891 | 3'171 | 720 | - | 3'891 | * |
| 1976 | 2'975 | 877 | 3'852 | 126 | 16 | 3'994 | 3'470 | 524 | - | 3'994 | * |
| 1977 | 3'327 | 1'255 | 4'582 | 113 | 14 | 4'709 | 3'639 | 1'070 | - | 4'709 | * |
| 1978 | 3'442 | 2'068 | 5'510 | 83 | 30 | 5'623 | 4'072 | 1'551 | - | 5'623 | * |
| 1979 | 3'826 | 2'208 | 6'034 | 71 | 24 | 6'129 | 4'205 | 1'924 | - | 6'129 | * |
| 1980 | 4'177 | 1'693 | 5'870 | 37 | 21 | 5'928 | 4'830 | 1'099 | - | 5'928 | * |
| 1981 | 4'461 | 2'326 | 6'787 | 91 | 14 | 6'892 | 5'456 | 1'436 | - | 6'892 | * |
| 1982 | 4'827 | 2'993 | 7'820 | 175 | 19 | 8'014 | 5'616 | 2'398 | - | 8'014 | * |
| 1983 | 4'946 | 3'332 | 8'278 | 82 | 35 | 8'395 | 5'680 | 2'715 | - | 8'395 | * |
| 1984 | 5'310 | 3'858 | 9'168 | 93 | 9 | 9'270 | 6'415 | 2'855 | - | 9'270 | * |
| 1985 | 5'630 | 3'761 | 9'391 | 104 | 33 | 9'528 | 6'590 | 2'938 | - | 9'528 | * |
| 1986 | 6'153 | 3'739 | 9'892 | 105 | 20 | 10'017 | 7'186 | 2'831 | - | 10'017 | * |
| 1987 | 6'389 | 3'623 | 10'012 | 92 | 23 | 10'127 | 7'104 | 3'023 | - | 10'127 | * |
| 1988 | 7'172 | 4'066 | 11'238 | 81 | 75 | 11'394 | 9'155 | 2'239 | - | 11'394 | * |
| 1989 | 7'682 | 4'348 | 12'030 | 118 | 63 | 12'211 | 9'513 | 2'698 | - | 12'211 | * |
| 1990 | 8'305 | 4'808 | 13'113 | 223 | 147 | 13'483 | 9'883 | 3'599 | - | 13'483 | * |
| 1991 | 8'854 | 6'776 | 15'630 | 124 | 119 | 15'873 | 11'449 | 4'424 | - | 15'873 | * |
| 1992 | 9'229 | 8'543 | 17'772 | 124 | 157 | 18'053 | 13'660 | 4'393 | - | 18'053 | * |
| 1993 | 9'596 | 9'934 | 19'530 | 2 | 168 | 19'700 | 14'875 | 5'171 | - | 20'046 | -346 |
| 1994 | 9'905 | 10'864 | 20'769 | - | 105 | 20'874 | 16'477 | 5'250 | - | 21'727 | -853 |
| 1995 | 13'985 | 10'047 | 24'032 | - | 170 | 24'202 | 18'842 | 5'208 | - | 24'050 | 152 |
| 1996 | 16'752 | 10'248 | 27'000 | 2 | 130 | 27'132 | 20'864 | 6'255 | 13 | 27'132 | * |
| 1997 | 17'640 | 8'844 | 26'484 | 26 | 128 | 26'638 | 20'025 | 6'599 | 14 | 26'638 | * |
| 1998 | 18'886 | 13'444 | 32'330 | 62 | 360 | 32'752 | 25'373 | 7'368 | 11 | 32'752 | * |
| 1999 | 22'017 | 13'103 | 35'120 | 62 | 442 | 35'624 | 26'896 | 8'713 | 15 | 35'624 | * |
| 2000 | 22'424 | 15'316 | 37'740 | 10 | 1'032 | 38'782 | 28'943 | 9'782 | 58 | 38'783 | * |
| 2001 | 23'883 | 17'696 | 41'579 | 2 | 817 | 42'398 | 33'265 | 9'102 | 31 | 42'398 | * |
| 2002 | 24'777 | 20'852 | 45'629 | 61 | 229 | 45'919 | 35'913 | 9'989 | 17 | 45'919 | * |
| 2003 | 24'263 | 24'473 | 48'736 | 18 | 725 | 49'479 | 39'947 | 9'490 | 42 | 49'479 | * |
| 2004 | 25'035 | 26'842 | 51'877 | 10 | 1'032 | 52'919 | 42'768 | 10'849 | 64 | 53'681 | -762 |
| 2005 | 26'428 | 26'251 | 52'679 | 29 | 743 | 53'451 | 43'909 | 9'440 | 102 | 53'451 | - |
| 2006 | 34'490 | 19'358 | 53'848 | 89 | 389 | 54'326 | 42'191 | 11'638 | 41 | 53'870 | 456 |

Quelle: AHV-Jahresbericht

T_6.1_02

⁷ Ab 1993 beträgt die Defizitdeckung durch den Staat maximal 50% der Gesamtaufwendungen der IV

**Familienausgleichskasse
Betriebsrechnung, 1958 - 2006**

| Jahr | Einnahmen in 1'000 CHF | | | | | | Ausgaben in 1'000 CHF | | | | | Einnahmen- überschuss/ Fehlbetrag |
|------|--|-------|---|--------------------|------------------------------------|--------|-----------------------|---------------------|-----------------------------------|---------|--------|---|
| | Beiträge der Abrech- nungs- pflichtigen | Staat | Rücker- stattungs- forderun- gen | Zwischen- total | Netto- ertrag der Anlagen | Total | Kinder- zulagen | Geburts- zulagen | Alleiner- ziehende- zulagen | Anderes | Total | |
| 1958 | 683 | 150 | 2 | 835 | 0 | 835 | 814 | 37 | - | 0 | 851 | -16 |
| 1959 | 743 | 150 | 2 | 895 | 0 | 895 | 780 | 33 | - | 1 | 814 | 81 |
| 1960 | 873 | 150 | 3 | 1'026 | 1 | 1'027 | 839 | 46 | - | 0 | 885 | 132 |
| 1961 | 1'090 | 150 | 5 | 1'245 | 2 | 1'247 | 932 | 46 | - | 1 | 979 | 268 |
| 1962 | 1'260 | 150 | 6 | 1'416 | 3 | 1'419 | 1'385 | 47 | - | 0 | 1'432 | -13 |
| 1963 | 1'394 | 150 | 12 | 1'556 | 0 | 1'556 | 1'425 | 51 | - | 0 | 1'476 | 80 |
| 1964 | 1'581 | 150 | 11 | 1'742 | 0 | 1'742 | 1'453 | 52 | - | 105 | 1'610 | 132 |
| 1965 | 2'048 | 200 | 12 | 2'260 | 0 | 2'260 | 2'845 | 93 | - | 116 | 3'054 | -794 |
| 1966 | 2'476 | 1'118 | 14 | 3'608 | 0 | 3'608 | 3'144 | 125 | - | 0 | 3'269 | 339 |
| 1967 | 2'630 | 750 | 9 | 3'389 | 0 | 3'389 | 3'255 | 137 | - | 0 | 3'392 | -3 |
| 1968 | 3'013 | 850 | 10 | 3'873 | 0 | 3'873 | 3'352 | 126 | - | 0 | 3'478 | 395 |
| 1969 | 4'039 | 100 | 14 | 4'153 | 0 | 4'153 | 3'832 | 126 | - | 4 | 3'962 | 191 |
| 1970 | 4'856 | 0 | 22 | 4'878 | 0 | 4'878 | 4'151 | 126 | - | 0 | 4'277 | 601 |
| 1971 | 6'089 | 107 | 35 | 6'232 | 0 | 6'232 | 5'833 | 131 | - | 4 | 5'968 | 264 |
| 1972 | 6'681 | 200 | 29 | 6'910 | 0 | 6'910 | 7'499 | 258 | - | 0 | 7'757 | -847 |
| 1973 | 8'013 | 200 | 53 | 8'267 | 0 | 8'267 | 7'642 | 249 | - | 0 | 7'891 | 375 |
| 1974 | 9'246 | 200 | 38 | 9'484 | 0 | 9'484 | 7'699 | 227 | - | 1 | 7'927 | 1'557 |
| 1975 | 9'309 | 200 | 53 | 9'562 | 0 | 9'562 | 7'638 | 200 | - | 0 | 7'838 | 1'724 |
| 1976 | 9'805 | 200 | 39 | 10'044 | 0 | 10'044 | 8'709 | 236 | - | 0 | 8'945 | 1'099 |
| 1977 | 10'958 | 200 | 46 | 11'204 | 0 | 11'204 | 9'452 | 212 | - | 0 | 9'664 | 1'539 |
| 1978 | 11'239 | 200 | 26 | 11'555 | 0 | 11'555 | 10'178 | 191 | - | 1 | 10'370 | 1'185 |
| 1979 | 12'593 | 200 | 62 | 12'855 | 29 | 12'884 | 11'548 | 230 | - | 51 | 11'829 | 1'055 |
| 1980 | 13'740 | 200 | 56 | 13'996 | 262 | 14'258 | 11'793 | 239 | - | 0 | 12'032 | 2'226 |
| 1981 | 14'666 | 200 | 34 | 14'900 | 521 | 15'421 | 11'884 | 229 | - | 55 | 12'168 | 3'253 |
| 1982 | 15'917 | 200 | 45 | 16'162 | 641 | 16'803 | 13'343 | 421 | - | 2 | 13'766 | 3'037 |
| 1983 | 16'294 | 200 | 39 | 16'533 | 497 | 17'030 | 13'068 | 344 | - | 31 | 13'443 | 3'587 |
| 1984 | 17'497 | 200 | 42 | 17'739 | 644 | 18'383 | 14'102 | 476 | - | 29 | 14'608 | 3'775 |
| 1985 | 18'554 | 200 | 27 | 18'781 | 899 | 19'680 | 14'100 | 405 | - | 2 | 14'507 | 5'173 |
| 1986 | 20'263 | 200 | 40 | 20'503 | 933 | 21'436 | 16'910 | 374 | - | - | 17'284 | 4'152 |
| 1987 | 21'018 | 200 | 30 | 21'248 | 704 | 21'952 | 16'309 | 329 | - | 1'993 | 18'631 | 3'321 |
| 1988 | 23'601 | 200 | 48 | 23'849 | 1'587 | 25'436 | 17'781 | 399 | - | 11 | 18'191 | 7'245 |
| 1989 | 25'290 | 200 | 76 | 25'566 | 1'628 | 27'194 | 20'405 | 499 | - | 207 | 21'111 | 6'083 |
| 1990 | 27'333 | 200 | 62 | 27'595 | 1'266 | 28'861 | 20'903 | 600 | - | 1'882 | 23'385 | 5'476 |
| 1991 | 29'135 | 200 | 102 | 29'437 | 3'170 | 32'607 | 25'078 | 760 | - | 22 | 25'860 | 6'747 |
| 1992 | 30'372 | - | 102 | 30'474 | 4'373 | 34'847 | 29'129 | 839 | - | 8 | 29'976 | 4'871 |
| 1993 | 31'579 | - | 116 | 31'695 | 3'749 | 35'444 | 29'079 | 824 | - | 41 | 29'944 | 5'501 |
| 1994 | 32'577 | - | 91 | 32'668 | 3'644 | 36'312 | 30'658 | 837 | - | 884 | 32'379 | 3'933 |
| 1995 | 31'189 | - | 161 | 31'350 | 3'428 | 34'778 | 32'756 | 890 | - | 9 | 33'655 | 1'123 |
| 1996 | 30'848 | - | 656 | 31'504 | 3'936 | 35'440 | 32'610 | 895 | - | 42 | 33'547 | 1'893 |
| 1997 | 32'332 | - | 707 | 33'039 | 6'702 | 39'741 | 35'183 | 1'191 | - | 43 | 36'417 | 3'324 |
| 1998 | 34'576 | - | 601 | 35'177 | 6'057 | 41'234 | 35'595 | 1'429 | - | 31 | 37'055 | 4'179 |
| 1999 | 40'330 | - | 226 | 40'556 | 3'576 | 44'132 | 36'842 | 1'290 | 175 | 40 | 38'347 | 5'785 |
| 2000 | 39'260 | - | 408 | 39'668 | 4'188 | 43'856 | 39'466 | 1'612 | 733 | 1'117 | 42'928 | 928 |
| 2001 | 41'785 | - | 290 | 42'075 | 1'514 | 43'589 | 44'646 | 1'644 | 1'110 | 56 | 47'456 | -3'867 |
| 2002 | 43'322 | - | 628 | 43'950 | -4'754 | 39'196 | 45'672 | 1'724 | 1'141 | 30 | 48'567 | -9'371 |
| 2003 | 42'416 | - | 718 | 43'134 | 4'763 | 47'897 | 44'097 | 1'717 | 1'202 | 575 | 47'591 | 306 |
| 2004 | 43'765 | - | 664 | 44'429 | 2'539 | 46'968 | 43'936 | 1'739 | 1'282 | 112 | 47'069 | -101 |
| 2005 | 46'199 | - | 439 | 46'638 | 8'329 | 54'967 | 44'031 | 1'847 | 1'307 | 2'179 | 49'364 | 5'603 |
| 2006 | 48'989 | - | 434 | 49'423 | 4'068 | 53'491 | 44'306 | 1'739 | 1'320 | 1'072 | 48'437 | 5'054 |

Quelle: AHV-Jahresbericht

T_6.1_03

**Betriebliche Personalvorsorge
Beiträge und Kapital, 1996 - 2005**

| Jahr | Arbeitgeber Beiträge Mio. CHF | Arbeitnehmer Beiträge Mio. CHF | Total Jahresbeiträge Mio. CHF | Gesamtkapital der Pensionskassen per 31.12. Mio. CHF |
|------|-------------------------------------|--------------------------------------|-------------------------------------|--|
| 1996 | 76.7 | 62.2 | 138.9 | 1'480.7 |
| 1997 | 81.1 | 64.9 | 146.0 | 1'700.5 |
| 1998 | 87.9 | 78.7 | 155.8 | 1'912.5 |
| 1999 | 87.9 | 70.1 | 158.0 | 2'109.0 |
| 2000 | 102.1 | 78.8 | 180.9 | 2'330.9 |
| 2001 | 108.8 | 82.4 | 191.2 | 2'414.7 |
| 2002 | 114.7 | 85.6 | 200.3 | 2'277.5 |
| 2003 | 114.0 | 86.1 | 200.1 | 2'621.2 |
| 2004 | 117.4 | 91.0 | 208.4 | 2'814.0 |
| 2005 | 123.7 | 103.3 | 227.0 | 3'133.5 |

Quelle: Finanzmarktaufsicht

T_6.1_04

Nicht enthalten ist die Pensionsversicherung für das Staatspersonal.

Obligatorische Unfallversicherung

Unfälle, Unfallkosten und Prämien, 1970 - 1988

| Jahr | Versicherungen | Betriebe | Versicherte Lohnsumme Mio. CHF | Unfälle | | | Unfallkosten | | | Prämien ¹ Mio. CHF |
|-------------------|----------------|----------|--|---------|----------------------|--------------------------------|-----------------------|--------------------------------------|--|--------------------------------------|
| | | | | Total | Betriebs- unfälle | Nicht- betriebs- unfälle | Total Mio. CHF | Betriebs- unfälle Mio. CHF | Nicht- betriebs- unfälle Mio. CHF | |
| 1970 | 8 | 662 | 119 | 2'298 | 1'376 | 922 | 4 | 2 | 2 | 5.3 |
| 1971 | 8 | 734 | 140 | 2'173 | 1'371 | 802 | 6 | 3 | 2 | 6.4 |
| 1972 | 10 | 857 | 183 | 2'790 | 1'687 | 1'103 | 6 | 3 | 3 | 8.2 |
| 1973 | 10 | 910 | 214 | 2'808 | 1'653 | 1'155 | 7 | 3 | 4 | 9.1 |
| 1974 | 10 | 945 | 258 | 3'195 | 1'671 | 1'524 | 8 | 3 | 5 | 11.0 |
| 1975 | 12 | 960 | 267 | 2'295 | 1'169 | 1'126 | 5 | 2 | 3 | 11.0 |
| 1976 | 12 | 964 | 274 | 2'443 | 1'157 | 1'286 | 7 | 2 | 4 | 10.9 |
| 1977 | 12 | 1'025 | 295 | 2'118 | 1'100 | 1'018 | 8 | 3 | 5 | 11.4 |
| 1978 | 12 | 1'069 | 316 | 2'416 | 1'217 | 1'199 | 6 | 2 | 3 | 12.0 |
| 1979 | 13 | 1'109 | 347 | 2'912 | 1'438 | 1'474 | 7 | 2 | 4 | 14.0 |
| 1980 | 13 | 1'167 | 384 | 3'381 | 1'593 | 1'788 | 10 | 3 | 6 | 11.9 ² |
| 1981 | 13 | 1'208 | 417 | 3'276 | 1'589 | 1'687 | 6 | 3 | 4 | 9.4 |
| 1982 ³ | 13 | 1'294 | 454 | 3'338 | 1'528 | 1'810 | 7 | 3 | 4 | 9.3 |
| 1983 | 13 | 1'300 | 485 | 3'863 | 1'654 | 2'209 | 6 | 2 | 4 | 9.8 |
| 1984 | 13 | 1'345 | 512 | 4'113 | 1'738 | 2'375 | 7 | 3 | 4 | 10.7 |
| 1985 | 13 | 1'410 | 553 | 4'288 | 1'902 | 2'386 | 7 | 3 | 5 | 11.5 |
| 1986 | 13 | 1'472 | 614 | 4'485 | 2'093 | 2'392 | * | * | * | * |
| 1987 | 13 | 1'611 | 664 | 4'843 | 2'232 | 2'611 | * | * | * | * |
| 1988 | 13 | 1'690 | 719 | 4'814 | 2'108 | 2'706 | * | * | * | * |

Quelle: Abt. Versicherung Amt für Volkswirtschaft

T_6.1_05

¹ Einschliesslich Prämien - Landesbeitrag 7 % Nichtbetriebsunfall² Prämienenkungen - Nichtbetriebsunfall³ Ab 1982 Prämien inkl. Prämienverbilligungen

Obligatorische Unfallversicherung Erträge und Aufwendungen 1983 - 2006

| Jahr | Erträge in 1'000 CHF | | | | Aufwendungen in 1'000 CHF | | | | |
|------|----------------------|---------------------|-----------------------|------------------|------------------------------|-------------------------------------|-----------------------|--|----------------------------|
| | Prämien- erträge | Kapital- erträge | Regress- einnahmen | Total Erträge | Versicherungs- leistungen | Teuerungs- zulagen auf Renten | Verwaltung Steuern | Finanzierung neuer Rechnung- grundlagen | Total Aufwen- dungen |
| 1983 | 9'072 | 1'337 | 125 | 10'534 | 7'438 | 420 | 2'002 | . | 9'860 |
| 1984 | 9'948 | 1'375 | 155 | 11'478 | 10'553 | 438 | 2'186 | . | 13'177 |
| 1985 | 10'652 | 1'425 | 193 | 12'270 | 9'590 | 426 | 2'351 | . | 12'367 |
| 1986 | 11'957 | 1'503 | 309 | 13'768 | 12'013 | 428 | 2'581 | . | 15'022 |
| 1987 | 12'306 | 1'730 | 166 | 14'202 | 15'781 | 593 | 2'657 | . | 19'032 |
| 1988 | 12'903 | 1'988 | 274 | 15'164 | 13'413 | 501 | 2'781 | . | 16'695 |
| 1989 | 12'047 | 2'256 | 292 | 14'595 | 14'721 | 477 | 2'472 | . | 17'670 |
| 1990 | 12'816 | 2'491 | 443 | 15'750 | 14'771 | 465 | 2'632 | . | 17'868 |
| 1991 | 13'567 | 2'658 | 529 | 16'753 | 14'639 | 619 | 2'788 | . | 18'046 |
| 1992 | 17'626 | 3'142 | 665 | 21'433 | 16'730 | 851 | 3'614 | . | 21'194 |
| 1993 | 17'887 | 1'979 | 815 | 20'681 | 12'815 | 980 | 3'672 | . | 17'468 |
| 1994 | 18'912 | 2'072 | 1'375 | 22'359 | 15'807 | 995 | 3'879 | . | 20'681 |
| 1995 | 24'616 | 2'269 | 908 | 27'792 | 20'110 | 939 | 4'938 | . | 25'988 |
| 1996 | 25'557 | 2'419 | 1'841 | 29'817 | 20'496 | 1'097 | 5'106 | . | 26'699 |
| 1997 | 26'281 | 2'637 | 1'052 | 29'970 | 22'079 | 1'121 | 5'254 | . | 28'455 |
| 1998 | 22'516 | 2'901 | 1'256 | 26'673 | 29'347 | 993 | 4'783 | . | 35'122 |
| 1999 | 23'875 | 3'046 | 1'477 | 28'398 | 25'093 | 3'066 | 5'073 | . | 33'232 |
| 2000 | 26'407 | 3'068 | 1'691 | 31'165 | 31'302 | 802 | 5'612 | . | 37'716 |
| 2001 | 40'443 | 3'070 | 799 | 44'311 | 21'871 | 932 | 6'833 | . | 29'636 |
| 2002 | 42'220 | 2'924 | 1'639 | 46'783 | 37'365 | 876 | 7'100 | . | 45'342 |
| 2003 | 41'156 | 3'028 | 2'044 | 46'228 | 38'298 | 927 | 6'606 | . | 45'831 |
| 2004 | 31'936 | 2'863 | 1'529 | 36'328 | 33'182 | 867 | 6'039 | 543 | 40'631 |
| 2005 | 32'925 | 2'658 | 2'327 | 37'910 | 36'137 | 987 | 6'192 | 560 | 43'876 |
| 2006 | 33'528 | 2'389 | 3'012 | 38'928 | 27'449 | 971 | 6'256 | 571 | 35'247 |

Quelle: Amt für Gesundheit, Unfallversicherungsstatistik

T_6.1_06

Obligatorische Unfallversicherung Schlüsselzahlen, 1997 - 2006

| Jahr | Ver- sicherer | Unfälle | | | | | | Pro Versicherten | |
|------|------------------|-------------------|------------------------|-----------------------------|--------|-------------------------------------|------------------------------|---|------------------------------|
| | | Berufs- unfall | Nicht- berufsunfall | Freiwillige Versicherung | Gesamt | davon mit Invaliditäts- folge | davon mit Todes- folge | Berufsunfall- und Nicht- berufsunfallversicherung, in CHF Prämien- einnahmen | Versicherungs- leistungen |
| 1997 | 12 | 2'008 | 2'982 | 24 | 5'014 | 37 | 5 | 936 | 999 |
| 1998 | 12 | 2'090 | 3'189 | 26 | 5'305 | 46 | - | 776 | 1'311 |
| 1999 | 12 | 2'147 | 3'400 | 27 | 5'574 | 45 | 3 | 780 | 1'082 |
| 2000 | 12 | 2'132 | 3'599 | 25 | 5'756 | 49 | 4 | 823 | 1'269 |
| 2001 | 12 | 2'246 | 3'567 | 11 | 5'824 | 19 | 2 | 1'170 | 830 |
| 2002 | 10 | 2'256 | 3'881 | 4 | 6'141 | 31 | 4 | 1'234 | 1'417 |
| 2003 | 10 | 2'127 | 4'259 | 8 | 6'394 | 33 | 1 | 1'187 | 1'473 |
| 2004 | 9 | 2'129 | 4'298 | 9 | 6'436 | 35 | 3 | 923 | 1'247 |
| 2005 | 9 | 1'939 | 4'462 | 7 | 6'408 | 50 | 6 | 934 | 1'366 |
| 2006 | 8 | 2'083 | 4'578 | 7 | 6'668 | 45 | 5 | 924 | 989 |

Quelle: Amt für Gesundheit, Unfallversicherungsstatistik

T_6.1_07

Krankenkassen
Obligatorische Krankenpflegeversicherung, 1992 - 2006

| Jahr | Anzahl | | in 1'000 CHF | | | | | | | |
|------|--------------|--------------|-------------------|-------------------|--------------------|-----------------|-------------------|--------------------------------|--------------------|-----------------|
| | Ver-sicherer | Ver-sicherte | Brutto-leistungen | Prämien-einnahmen | Kosten-beteiligung | Staats-beiträge | Brutto-leistungen | Prämien-einnahmen ¹ | Kosten-beteiligung | Staats-beiträge |
| 1992 | 14 | 34'409 | 45'996 | * | * | 16'608 | 1'337 | * | * | 483 |
| 1993 | 14 | 34'920 | 52'544 | * | * | 18'217 | 1'505 | * | * | 522 |
| 1994 | 16 | 35'298 | 54'067 | * | * | 18'590 | 1'532 | * | * | 527 |
| 1995 | 15 | 35'937 | 59'247 | * | * | 20'496 | 1'649 | * | * | 570 |
| 1996 | 11 | 33'150 | 61'109 | * | * | 21'148 | 1'843 | * | * | 638 |
| 1997 | 10 | 34'507 | 69'468 | 38'568 | 1'888 | 24'435 | 2'013 | 1'118 | * | 708 |
| 1998 | 9 | 33'101 | 68'204 | 50'680 | 1'713 | 24'169 | 2'060 | 1'531 | * | 730 |
| 1999 | 9 | 32'809 | 73'293 | 50'171 | 1'923 | 26'046 | 2'234 | 1'529 | * | 794 |
| 2000 | 5 | 33'080 | 79'402 | 48'698 | 3'630 | 27'750 | 2'400 | 1'472 | * | 839 |
| 2001 | 5 | 34'919 | 90'121 | 53'020 | 5'129 | 40'583 | 2'581 | 1'518 | 197 | 1'162 |
| 2002 | 5 | 34'990 | 94'003 | 57'473 | 4'909 | 43'122 | 2'687 | 1'643 | 188 | 1'232 |
| 2003 | 4 | 35'057 | 103'482 | 61'184 | 5'029 | 46'103 | 2'952 | 1'745 | 192 | 1'315 |
| 2004 | 4 | 34'993 | 102'702 | 67'678 | 7'743 | 45'315 | 2'935 | 1'934 | 295 | 1'295 |
| 2005 | 4 | 35'225 | 109'459 | 67'844 | 8'212 | 49'575 | 3'107 | 1'926 | 309 | 1'407 |
| 2006 | 4 | 35'519 | 115'502 | 68'772 | 8'469 | 50'619 | 3'252 | 1'936 | 315 | 1'425 |

Quelle: Krankenkassenstatistik

T_6.1_08

Krankenkassen
Bruttoleistungen OKP nach Kostengruppe, 1997 - 2006

| Jahr | ausgewählte Kostengruppen in 1'000 CHF | | | | | | Total |
|------|--|---|-------------------|--|-----------------------------------|--------|---------|
| | Spitalkosten | Ambulante Arztkosten ohne Medikamente ² | Arznei- kosten | Andere Berufe der Gesundheits- pflege | Spitex Familienhilfe Pflege | Andere | |
| 1997 | 22'027 | 23'564 | 11'323 | 8'619 | 3'023 | 912 | 69'468 |
| 1998 | 22'292 | 26'032 | 11'545 | 5'253 | 1'999 | 1'084 | 68'204 |
| 1999 | 22'046 | 30'056 | 12'853 | 4'924 | 1'989 | 1'425 | 73'293 |
| 2000 | 22'897 | 33'446 | 14'562 | 4'538 | 1'772 | 2'187 | 79'402 |
| 2001 | 30'000 | 32'352 | 18'238 | 6'243 | 1'535 | 1'753 | 90'121 |
| 2002 | 32'532 | 33'757 | 17'767 | 6'386 | 1'366 | 2'194 | 94'003 |
| 2003 | 37'793 | 35'491 | 19'714 | 6'100 | 1'170 | 3'215 | 103'482 |
| 2004 | 32'756 | 27'204 | 18'953 | 18'325 | 1'285 | 4'178 | 102'702 |
| 2005 | 35'590 | 28'279 | 20'681 | 18'824 | 1'515 | 4'569 | 109'459 |
| 2006 | 37'798 | 29'797 | 21'769 | 20'263 | 1'400 | 4'475 | 115'502 |

Quelle: Krankenkassenstatistik

T_6.1_09

¹ Für die Berechnung "pro Versicherten" wurden die prämienbefreiten Kinder mitberücksichtigt.
² 1997 bis 2003: Kosten für ambulante Behandlungen durch den Arzt, einschliesslich der vom Arzt angeordneten Analysen und der in Instituten ambulant vorgenommenen Röntgenaufnahmen, Bestrahlungen, Massagen u.ä., jedoch ohne Arzneien.

Krankenkassen**Bruttoleistungen OKP nach Kostengruppe der obligatorischen Krankenpflegeversicherung, 2005 - 2006**

| Kostengruppe | 2005 | | | 2006 | | |
|-------------------------------------|--------------------|-------------------------------|-------------------------------------|--------------------|-------------------------------|-------------------------------------|
| | Total CHF | Anteil am Gesamt- total | Pro versicherte Person CHF | Total CHF | Anteil am Gesamt- total | Pro versicherte Person CHF |
| Stationäre Spitalkosten | 25'256'885 | 23.1% | 717 | 27'497'667 | 23.8% | 774 |
| Ambulante Spitalkosten | 10'332'893 | 9.4% | 293 | 10'300'150 | 8.9% | 290 |
| Ambulante Arztkosten o. Medikamente | 28'279'322 | 25.8% | 803 | 29'796'986 | 25.8% | 839 |
| Medikamente Arzt | 17'529'425 | 16.0% | 498 | 18'024'870 | 15.6% | 507 |
| Apotheke | 3'152'064 | 2.9% | 89 | 3'743'690 | 3.2% | 105 |
| Zahnärzte | 177'485 | 0.2% | 5 | 151'032 | 0.1% | 4 |
| Physiotherapeuten | 4'474'204 | 4.1% | 127 | 5'776'703 | 5.0% | 163 |
| Labor | 5'365'299 | 4.9% | 152 | 5'339'268 | 4.6% | 150 |
| Chiropraktoren | 641'304 | 0.6% | 18 | 768'968 | 0.7% | 22 |
| Pflegeheime ¹ | 6'543'379 | 6.0% | 186 | 6'420'391 | 5.6% | 181 |
| Krankenpfleger | 21'004 | 0.0% | 1 | 13'143 | 0.0% | - |
| Hebammen | 89'978 | 0.1% | 3 | 75'283 | 0.1% | 2 |
| Ergotherapeuten | 219'100 | 0.2% | 6 | 251'661 | 0.2% | 7 |
| Logopäden | 18'486 | 0.0% | 1 | 22'542 | 0.0% | 1 |
| Ernährungsberater | 61'130 | 0.1% | 2 | 73'178 | 0.1% | 2 |
| Abgabestellen MiGeL | 720'303 | 0.7% | 20 | 843'998 | 0.7% | 24 |
| Transport-und Rettungsunternehmen | 438'473 | 0.4% | 12 | 483'776 | 0.4% | 14 |
| Heilbäder | 54'064 | 0.0% | 2 | 42'605 | 0.0% | 1 |
| Spitex / Familienhilfe / Pflege | 1'515'144 | 1.4% | 43 | 1'400'400 | 1.2% | 39 |
| Übrige Rechnungssteller | 4'155'627 | 3.8% | 118 | 4'168'995 | 3.6% | 117 |
| Übrige Leistungen | 413'265 | 0.4% | 12 | 306'307 | 0.3% | 9 |
| Total | 109'458'833 | 100.0% | 3'107 | 115'501'613 | 100.0% | 3'252 |

Quelle: Krankenkassenstatistik

T_6.1_10

¹ Einschliesslich Spital-Pflegeabteilungen

Krankenkassen**Durchschnittliche Bruttoleistungen OKP und Kostenbeteiligung pro Versicherten 2002 - 2006**

| Durchschnittliche Bruttoleistungen Pro Versicherungsmonat - Alle Versicherten | | | | | |
|--|-------------|-------------|-------------|-------------|-------------|
| Alters- gruppe | 2002 CHF | 2003 CHF | 2004 CHF | 2005 CHF | 2006 CHF |
| 0 - 16 | 90 | 101 | 95 | 95 | 100 |
| 17 - 25 | 110 | 124 | 116 | 124 | 125 |
| 26 - 30 | 139 | 158 | 162 | 179 | 161 |
| 31 - 35 | 161 | 177 | 178 | 189 | 194 |
| 36 - 40 | 173 | 167 | 172 | 187 | 197 |
| 41 - 45 | 197 | 215 | 196 | 213 | 235 |
| 46 - 50 | 218 | 250 | 237 | 229 | 251 |
| 51 - 55 | 252 | 290 | 279 | 296 | 298 |
| 56 - 60 | 316 | 347 | 328 | 352 | 379 |
| 61 - 65 | 418 | 444 | 435 | 456 | 439 |
| 66 - 70 | 461 | 504 | 472 | 504 | 557 |
| 71 - 75 | 539 | 574 | 639 | 618 | 663 |
| 76 - 80 | 684 | 752 | 702 | 797 | 838 |
| 81 - 85 | 882 | 910 | 949 | 961 | 970 |
| 86 - 90 | 1'190 | 1'209 | 1'237 | 1'259 | 1'231 |
| 91 - | 1'696 | 1'705 | 1'646 | 1'825 | 1'727 |
| Total | 224 | 247 | 244 | 260 | 272 |

Quelle: Krankenkassenstatistik

| Durchschnittliche Kostenbeteiligung Pro Versicherungsmonat - Alle Versicherten | | | | | |
|---|-------------|-------------|-------------|-------------|-------------|
| Alters- gruppe | 2002 CHF | 2003 CHF | 2004 CHF | 2005 CHF | 2006 CHF |
| 0 - 16 | - | - | 0 | 0 | 0 |
| 17 - 25 | 9 | 9 | 11 | 12 | 12 |
| 26 - 30 | 15 | 14 | 20 | 22 | 22 |
| 31 - 35 | 14 | 15 | 21 | 23 | 23 |
| 36 - 40 | 16 | 15 | 22 | 23 | 24 |
| 41 - 45 | 16 | 17 | 23 | 25 | 26 |
| 46 - 50 | 19 | 19 | 25 | 26 | 27 |
| 51 - 55 | 20 | 21 | 28 | 30 | 29 |
| 56 - 60 | 23 | 23 | 32 | 32 | 33 |
| 61 - 65 | 17 | 19 | 31 | 32 | 31 |
| 66 - 70 | 6 | 6 | 23 | 24 | 24 |
| 71 - 75 | 7 | 7 | 25 | 26 | 26 |
| 76 - 80 | 5 | 6 | 27 | 27 | 28 |
| 81 - 85 | 6 | 7 | 27 | 28 | 29 |
| 86 - 90 | 8 | 6 | 26 | 29 | 29 |
| 91 - | 6 | 8 | 21 | 26 | 28 |
| Total | 12 | 12 | 18 | 20 | 20 |

T_6.1_11

Krankenkassen**Schlüsselzahlen aus den Betriebsrechnungen - Einnahmen, 1997 - 2006**

| Jahr | Prämien Obligatorische Krankenpflege- versicherung in 1'000 CHF | Prämien Obligatorische Krankengeld- versicherung in 1'000 CHF | Prämien Freiwillige Versicherung in 1'000 CHF | Andere Prämien- anteile in 1'000 CHF | Brutto- prämien in 1'000 CHF | Staats- beiträge in 1'000 CHF | Sonstige Betriebs- erträge in 1'000 CHF |
|------|---|---|--|---|------------------------------------|-------------------------------------|--|
| | | | | | | | |
| 1997 | 38'568 | 15'731 | 25'832 | 1'011 | 80'996 | 24'435 | 1'942 |
| 1998 | 50'680 | 15'432 | 26'866 | 40 | 92'964 | 24'169 | - |
| 1999 | 50'171 | 16'716 | 27'348 | 250 | 94'404 | 26'046 | 1'666 |
| 2000 | 48'698 | 18'807 | 27'374 | 4'157 | 98'892 | 27'750 | 2'090 |
| 2001 | 53'020 | 21'664 | 28'738 | 334 | 103'550 | 40'583 | 15 |
| 2002 | 57'473 | 21'135 | 30'731 | 450 | 108'937 | 43'122 | 23 |
| 2003 | 61'184 | 21'468 | 30'647 | -4 | 112'639 | 46'103 | 7 |
| 2004 | 67'678 | 20'173 | 31'852 | - | 119'560 | 45'315 | 260 |
| 2005 | 67'844 | 21'495 | 34'144 | -238 | 121'974 | 49'575 | 59 |
| 2006 | 68'772 | 20'939 | 34'354 | -85 | 123'428 | 50'619 | 105 |

Quelle: Krankenkassenstatistik

T_6.1_12

Krankenkassen**Schlüsselzahlen aus den Betriebsrechnungen - Aufwendungen, 1997 - 2006**

| Jahr | Obligatorische Krankenpflege- versicherung | | Obligatorische Krankengeld- versicherung Brutto- leistungen in 1'000 CHF | Freiwillige Versicherung | | Total Versicherungs- aufwand in 1'000 CHF | Total Betriebs- aufwand in 1'000 CHF |
|------|---|--|---|---------------------------------------|--|--|---|
| | Brutto- leistungen in 1'000 CHF | Kosten- beteiligung in 1'000 CHF | | Brutto- leistungen in 1'000 CHF | Kosten- beteiligung in 1'000 CHF | | |
| | | | | | | | |
| 1997 | -69'468 | 1'888 | -16'305 | -21'269 | - | -102'213 | -5'929 |
| 1998 | -68'204 | 1'713 | -13'955 | -17'847 | - | -100'103 | -7'819 |
| 1999 | -73'293 | 1'923 | -14'676 | -19'367 | - | -110'462 | -10'136 |
| 2000 | -79'402 | 3'630 | -16'785 | -20'411 | - | -117'411 | -11'410 |
| 2001 | -90'121 | 5'129 | -17'957 | -22'052 | 53 | -130'131 | -13'523 |
| 2002 | -94'003 | 4'909 | -20'586 | -20'571 | 94 | -133'407 | -14'722 |
| 2003 | -103'482 | 5'029 | -20'307 | -22'881 | 20 | -144'024 | -14'153 |
| 2004 | -102'702 | 7'743 | -19'967 | -21'771 | 38 | -140'734 | -14'584 |
| 2005 | -109'459 | 8'212 | -18'585 | -22'804 | 70 | -148'209 | -15'119 |
| 2006 | -115'502 | 8'469 | -18'547 | -25'015 | 55 | -156'969 | -16'054 |

Quelle: Krankenkassenstatistik

T_6.1_13

Krankenkassen

Zusammenfassung der Betriebsrechnungen 1997 - 2006

| Jahr | Gesamt Versicherungsertrag in 1'000 CHF | Gesamtaufwand in 1'000 CHF | Neutraler Aufwand und Ertrag in 1'000 CHF | Gesamtergebnis in 1'000 CHF |
|------|---|-------------------------------|---|--------------------------------|
| 1997 | 107'608 | -108'143 | 669 | 134 |
| 1998 | 117'343 | -107'922 | - | 9'421 |
| 1999 | 122'591 | -120'598 | 1'511 | 3'504 |
| 2000 | 129'303 | -128'821 | 1'281 | 1'762 |
| 2001 | 143'727 | -143'654 | 956 | 1'029 |
| 2002 | 151'912 | -148'129 | 540 | 4'323 |
| 2003 | 158'103 | -158'177 | 1'219 | 1'144 |
| 2004 | 164'499 | -155'319 | -361 | 8'819 |
| 2005 | 171'014 | -163'329 | -284 | 7'401 |
| 2006 | 173'789 | -173'023 | -26 | 740 |

Quelle: Krankenkassenstatistik

T_6.1_14

6.2 Kranken- und Gesundheitspflege

- **Ärzte**
- **Apotheken**
- **Laboratorien**

„kurz & bündig“

2006:

Auf 429 Einwohner 1 praktizierender Arzt

Ärzte nach Gemeinde, 2006

| Gemeinde | Einzelpraxen | | Gemeinschaftspraxen | | | Zahnärzte | |
|-----------------|-------------------------|-----------|-------------------------|-----------|-----------|-----------|-----------|
| | Allgemein- mediziner | Fachärzte | Allgemein- mediziner | Fachärzte | Praxen | Zahnärzte | Praxen |
| Vaduz | 1 | 14 | 1 | 4 | 2 | 5 | 4 |
| Triesen | 1 | 3 | 2 | 5 | 3 | 2 | 2 |
| Balzers | - | 2 | 2 | 3 | 2 | 2 | 2 |
| Triesenberg | - | - | 1 | 1 | 1 | - | - |
| Schaan | 1 | 7 | 1 | 18 | 6 | 8 | 5 |
| Planken | - | - | - | - | - | - | - |
| Eschen | 3 | 2 | 1 | 1 | 1 | 5 | 5 |
| Mauren | - | 2 | 2 | 1 | 1 | 4 | 2 |
| Gamprin-Bendern | - | - | - | - | - | - | - |
| Ruggell | 2 | 1 | - | - | - | 1 | 1 |
| Schellenberg | - | - | - | - | - | - | - |
| TOTAL | 8 | 31 | 10 | 33 | 16 | 27 | 21 |

Quelle: Amt für Gesundheit

T_6.2_01

Ärzte, Apotheken und Labors 1950 - 2006

| Jahr | Praktizierende Ärzte | | | | | Apotheken | Medizinische Laboratorien | Zahn- technische Labors |
|------|----------------------|--------------------|-----------------------|-----------|------------------------|-----------|------------------------------|-------------------------------|
| | Ärzte | davon Fachärzte | Einwohner pro Arzt | Zahnärzte | Tierärzte ¹ | | | |
| 1950 | 10 | 1 | 1'375 | * | 3 | 2 | - | 2 |
| 1960 | 15 | 3 | 1'108 | * | 4 | 2 | - | 3 |
| 1965 | 14 | 3 | 1'378 | * | 3 | 2 | - | 3 |
| 1966 | 14 | 3 | 1'422 | * | 3 | 2 | - | 3 |
| 1967 | 14 | 3 | 1'459 | * | 3 | 2 | - | 3 |
| 1968 | 15 | 4 | 1'415 | * | 3 | 1 | - | 3 |
| 1969 | 15 | 4 | 1'450 | * | 3 | 1 | - | 3 |
| 1970 | 15 | 4 | 1'432 | * | 3 | 1 | - | 4 |
| 1971 | 16 | 5 | 1'365 | * | 3 | 2 | 1 | 4 |
| 1972 | 16 | 5 | 1'393 | * | 3 | 2 | 1 | 5 |
| 1973 | 16 | 5 | 1'447 | * | 3 | 2 | 1 | 6 |
| 1974 | 16 | 5 | 1'484 | * | 3 | 2 | 1 | 6 |
| 1975 | 16 | 5 | 1'496 | * | 3 | 2 | 1 | 5 |
| 1976 | 17 | 5 | 1'421 | * | 3 | 2 | 1 | 5 |
| 1977 | 16 | 5 | 1'544 | * | 3 | 2 | 1 | 5 |
| 1978 | 19 | 8 | 1'333 | * | 3 | 2 | 1 | 5 |
| 1979 | 19 | 7 | 1'358 | * | 3 | 2 | 1 | 5 |
| 1980 | 19 | 7 | 1'368 | * | 3 | 2 | 1 | 5 |
| 1981 | 20 | 8 | 1'306 | * | 3 | 2 | 1 | 5 |
| 1982 | 20 | 9 | 1'319 | * | 3 | 2 | 1 | 6 |
| 1983 | 20 | 9 | 1'325 | * | 3 | 2 | 1 | 6 |
| 1984 | 20 | 9 | 1'334 | * | 3 | 2 | 1 | 6 |
| 1985 | 22 | 11 | 1'231 | * | 3 | 2 | 1 | 6 |
| 1986 | 26 | 17 | 1'054 | * | 3 | 2 | 1 | 9 |
| 1987 | 29 | 19 | 956 | * | 3 | 2 | 1 | 9 |
| 1988 | 30 | 19 | 939 | * | 3 | 2 | 1 | 10 |
| 1989 | 30 | 18 | 948 | * | 3 | 2 | 1 | 11 |
| 1990 | 28 | 14 | 1'031 | * | 3 | 2 | 1 | 11 |
| 1991 | 29 | 16 | 1'013 | * | 3 | 2 | 1 | 11 |
| 1992 | 31 | 18 | 962 | * | 3 | 2 | 1 | 11 |
| 1993 | 32 | 20 | 947 | * | 3 | 2 | 1 | 11 |
| 1994 | 32 | 18 | 957 | * | 3 | 2 | 1 | 11 |
| 1995 | 32 | 18 | 966 | * | 3 | 2 | 1 | 12 |
| 1996 | 33 | 18 | 944 | * | 3 | 2 | 1 | 17 |
| 1997 | 41 | 23 | 764 | * | 3 | 2 | 1 | 18 |
| 1998 | 44 | 26 | 728 | * | 4 | 2 | 1 | 21 |
| 1999 | 47 | 28 | 690 | * | 4 | 2 | 1 | 22 |
| 2000 | 46 | 20 | 714 | * | 5 | 2 | 1 | 23 |
| 2001 | 62 | 28 | 540 | 23 | 5 | 2 | 1 | 27 |
| 2002 | 64 | 44 | 529 | 26 | 5 | 2 | 1 | 28 |
| 2003 | 65 | 44 | 527 | 26 | 5 | 2 | 2 | 23 |
| 2004 | 68 | 50 | 508 | 25 | 5 | 2 | 2 | 23 |
| 2005 | 79 | 60 | 442 | 27 | 7 | 2 | 2 | 27 |
| 2006 | 82 | 64 | 429 | 27 | 7 | 2 | 2 | 29 |

Quelle: Amt für Gesundheit

T_6.2_02

¹ Einschliesslich Amt für Lebensmittelkontrolle und Veterinärwesen

6.3 Krankheit, Unfälle und Tod

- **Übertragbare Krankheiten**
- **Unfälle im Strassenverkehr**
- **Todesursachen**

„kurz & bündig“

2006:
Strassenverkehrsunfälle 1.2 pro Tag
Haupttodesursache Herz-Kreislaufferkrankungen

Übertragbare Krankheiten
Meldungen nach Monat, 2006

| Krankheiten | Monat | | | | | | | | | | | | 2006 |
|--|-----------|-----------|------------|-----------|-----------|-----------|-----------|-----------|-----------|-----------|-----------|-----------|------------|
| | Jan. | Febr. | März | April | Mai | Juni | Juli | Aug. | Sept. | Okt. | Nov. | Dez. | |
| Übertragung vorwiegend respiratorisch | | | | | | | | | | | | | |
| Grippeartige Erkrankung | 75 | 84 | 86 | 21 | 18 | 19 | 5 | 23 | 26 | 31 | 9 | 6 | 403 |
| Legionellose | - | - | - | - | - | 1 | - | - | - | - | - | - | 1 |
| Tuberkulose | - | - | - | 1 | - | - | - | - | - | - | - | - | 1 |
| Übertragung vorwiegend enteral | | | | | | | | | | | | | |
| Campylobacter | - | - | - | - | 1 | 2 | - | 5 | 1 | - | - | 1 | 10 |
| Hepatitis A | - | 1 | 1 | - | - | - | - | - | - | - | - | - | 2 |
| Paratyphus (Salmonella) | 3 | 2 | - | - | - | 1 | 1 | 1 | 1 | - | 5 | - | 14 |
| Andere Übertragungswege | | | | | | | | | | | | | |
| Chlamydia | - | 1 | - | - | - | 1 | - | 1 | - | - | - | - | 3 |
| FSME | - | - | - | - | - | - | - | 1 | - | - | - | - | 1 |
| Gonorrhoe | - | 1 | - | - | - | - | - | - | - | - | - | - | 1 |
| Hepatitis B akut | - | - | - | - | - | - | - | - | - | - | 1 | - | 1 |
| Hepatitis C akut | - | - | - | - | - | - | - | - | - | - | 1 | 1 | 2 |
| HIV | - | - | - | - | - | 1 | - | - | - | - | - | - | 1 |
| Malaria | - | - | - | - | - | - | - | - | - | 1 | - | - | 1 |
| Streptokokken A (Scharlach) | 3 | 3 | 7 | 6 | 6 | 27 | 5 | - | - | - | - | - | 57 |
| Windpocken | - | 1 | 16 | 34 | 30 | 21 | 22 | 5 | - | - | 3 | 13 | 145 |
| Total | 81 | 93 | 110 | 62 | 55 | 73 | 33 | 36 | 28 | 32 | 19 | 21 | 643 |

Quelle: Amt für Gesundheit

T_6.3_01

Übertragbare Krankheiten

Meldungen, 1995 - 2006

| Krankheiten | 1995 | 1996 | 1997 | 1998 | 1999 | 2000 | 2001 | 2002 | 2003 | 2004 | 2005 | 2006 |
|--|------------|------------|------------|------------|--------------|--------------|--------------|------------|------------|------------|------------|------------|
| Übertragung vorwiegend respiratorisch | | | | | | | | | | | | |
| Grippeartige Erkrankung | 527 | 407 | 219 | 296 | 991 | 563 | 804 | 398 | 284 | 327 | 520 | 403 |
| H. influenzae | - | - | - | - | 2 | - | - | - | - | 1 | - | - |
| Keuchhusten | 1 | 3 | - | - | - | 3 | - | 1 | - | - | 2 | - |
| Legionellose | - | - | 1 | 3 | - | - | 2 | - | 1 | - | - | 1 |
| Masern | - | - | 1 | - | - | 3 | 1 | - | 9 | 13 | - | - |
| Meningokokken | - | 2 | - | 1 | 1 | 5 | 3 | - | - | - | - | - |
| Mumps | 22 | - | 118 | 13 | 5 | 7 | 2 | 1 | - | 1 | - | - |
| Pneumokokken | - | - | - | - | - | 1 | - | - | 1 | - | - | - |
| Q-Fieber | - | - | - | 1 | - | - | - | - | - | - | - | - |
| Röteln | - | - | 15 | - | 1 | 8 | 2 | 2 | - | - | - | - |
| Tuberkulose | - | 1 | 3 | 3 | 5 | 3 | 7 | - | 3 | 6 | 1 | 1 |
| Übertragung vorwiegend enteral | | | | | | | | | | | | |
| Campylobacter | 33 | 27 | 34 | 30 | 21 | 41 | 25 | 30 | 18 | 10 | 10 | 10 |
| EHEC | - | - | - | - | - | - | - | 1 | 1 | - | - | - |
| Hepatitis A ¹ | 2 | 1 | 4 | 7 | 11 | 8 | 1 | 3 | 3 | 3 | - | 2 |
| Listeria | - | - | - | - | - | - | 1 | 1 | - | - | - | - |
| Paratyphus (Salmonella) | 29 | 19 | 33 | 35 | 31 | 35 | 26 | 21 | 22 | 16 | 5 | 14 |
| Shigella ² | - | - | - | 1 | 4 | 1 | 4 | 3 | 1 | - | - | - |
| Yersinia | 2 | 1 | - | - | - | - | - | - | - | - | - | - |
| Andere Übertragungswege | | | | | | | | | | | | |
| Borreliose | 1 | - | - | - | - | - | 4 | 1 | - | - | - | - |
| Chlamydia | - | - | - | - | 4 | 21 | 12 | 13 | 9 | 9 | 10 | 3 |
| Creutzfeld-Jakob-Krankheit | - | - | - | - | - | - | 1 | 1 | - | - | - | - |
| FSME | - | - | 2 | 1 | - | 1 | 2 | - | 2 | - | - | 1 |
| Gonorrhoe | 1 | - | - | - | - | 1 | - | 3 | 1 | - | 1 | 1 |
| Hepatitis B akut | - | - | - | - | - | - | 5 | 9 | 8 | 2 | 3 | 1 |
| Hepatitis C akut | - | - | - | - | - | - | 1 | 3 | 8 | 6 | 9 | 2 |
| HIV | - | 1 | - | - | - | - | - | 3 | - | 2 | - | 1 |
| Malaria | - | 1 | 2 | 2 | - | 5 | 2 | - | - | - | 1 | 1 |
| Mononukleose | 4 | - | 3 | - | 4 | - | 1 | 1 | - | - | - | - |
| Streptokokken A (Scharlach) | 14 | 18 | 40 | 64 | 88 | 107 | 97 | 97 | 117 | 83 | 48 | 57 |
| Windpocken | 275 | 61 | 123 | 249 | 99 | 325 | 51 | 240 | 323 | 69 | 27 | 145 |
| Total | 911 | 542 | 598 | 706 | 1'267 | 1'138 | 1'054 | 832 | 811 | 548 | 637 | 643 |

Quelle: Amt für Gesundheit

T_6.3_02

¹ Bis 2000 alle Hepatitisinfektionen
² Bis 1997 mit Paratyphus gezählt

**Unfälle
im Strassenverkehr, 1991 - 2006**

| Jahr | Anzahl Strassenverkehrsunfälle | | | | | | | | | | | | | | | | |
|------|--------------------------------|-----------------------|-----------------|-------------------------|---------------------|------------------------------|-----------------------------|-----------------------|--------------------------|--------------------------------------|--------------------------------------|------------|-----------|--------------|--------------|--------------|--------------|
| | Gesamt | ... mit Verkehrstoten | ... mit Kindern | ... mit Personenschaden | ... mit Sachschaden | ... mit ausländischen Fahrz. | ... mit inländischen Fahrz. | ... auf Hauptstrassen | ... auf übrigen Strassen | ... von 08.00-18.00 Uhr ¹ | ... von 18.00-08.00 Uhr ² | ausserorts | innerorts | im 1.Quartal | im 2.Quartal | im 3.Quartal | im 4.Quartal |
| 1991 | 326 | 3 | 12 | 103 | 223 | 185 | 351 | 216 | 109 | 174 | 151 | 86 | 239 | 66 | 66 | 87 | 107 |
| 1992 | 282 | 1 | 8 | 82 | 200 | 161 | 317 | 178 | 103 | 148 | 134 | 59 | 223 | 72 | 62 | 75 | 73 |
| 1993 | 295 | 2 | 12 | 95 | 200 | 154 | 360 | 204 | 91 | 176 | 119 | 70 | 225 | 67 | 65 | 90 | 73 |
| 1994 | 458 | 3 | 9 | 109 | 349 | 249 | 530 | 286 | 172 | 281 | 107 | 98 | 360 | 97 | 123 | 118 | 120 |
| 1995 | 424 | 2 | 9 | 78 | 346 | 253 | 488 | 278 | 146 | 265 | 159 | 94 | 330 | 97 | 104 | 107 | 116 |
| 1996 | 403 | 3 | 13 | 80 | 320 | 231 | 481 | 260 | 143 | 250 | 153 | 82 | 321 | 94 | 96 | 103 | 110 |
| 1997 | 367 | 6 | 10 | 83 | 284 | 174 | 442 | 234 | 132 | 235 | 132 | 69 | 298 | 96 | 95 | 84 | 92 |
| 1998 | 355 | - | 13 | 94 | 261 | 172 | 433 | 216 | 139 | 224 | 131 | 72 | 283 | 85 | 82 | 90 | 98 |
| 1999 | 364 | - | 8 | 91 | 272 | 145 | 422 | 198 | 127 | 227 | 131 | 48 | 313 | 87 | 90 | 87 | 100 |
| 2000 | 424 | 3 | 12 | 119 | 305 | 182 | 476 | 218 | 141 | 265 | 146 | 57 | 365 | 103 | 110 | 91 | 120 |
| 2001 | 573 | 2 | 14 | 142 | 431 | 292 | 581 | 293 | 179 | 348 | 194 | 97 | 471 | 111 | 154 | 132 | 176 |
| 2002 | 582 | - | 5 | 115 | 467 | 264 | 615 | 312 | 171 | 349 | 203 | 99 | 470 | 138 | 149 | 135 | 160 |
| 2003 | 565 | 5 | 10 | 118 | 447 | 258 | 556 | 274 | 194 | 330 | 191 | 84 | 466 | 143 | 129 | 147 | 146 |
| 2004 | 511 | 1 | 18 | 113 | 399 | 218 | 529 | 246 | 164 | 315 | 178 | 61 | 439 | 107 | 136 | 142 | 126 |
| 2005 | 435 | 2 | 9 | 78 | 357 | 247 | 511 | 218 | 160 | 280 | 155 | 80 | 355 | 94 | 118 | 112 | 111 |
| 2006 | 448 | - | 13 | 78 | 370 | 266 | 450 | 209 | 239 | 351 | 97 | 70 | 370 | 119 | 98 | 60 | 171 |

Quelle: Landespolizei

T_6.3_03

¹ 1991 und 1992 von 6.00-18.00 Uhr
² 1991 und 1992 von 18.00-6.00 Uhr

**Todesursachen
1932 - 1971**

| Jahr | Erfasste Todesfälle | Gestorbene Einwohner Total | Scharlach, Dyphtherie, Croup | Grippe, Influenza, Brechdurchfall | Tuberkulose | | | Krebs, bösartige Geschwülste | Seröse Gehirnhautentzündung | Gehirnblutung, Gehirnerweiterung | Organische Herkrankheiten | Lungenentzündung | Übrige Krankheiten der Atmungsorgane | Krankheiten des Magens ohne Krebs |
|-------------------|---------------------|----------------------------|------------------------------|-----------------------------------|-------------|------------|--------|------------------------------|-----------------------------|----------------------------------|---------------------------|------------------|--------------------------------------|-----------------------------------|
| | | | | | Lungen | Gehirnhaut | Andere | | | | | | | |
| 1932 ¹ | 99 | 106 | - | 2 | 6 | 1 | 2 | 12 | - | 11 | 18 | 12 | 2 | 2 |
| 1933 | . | 119 | . | . | . | . | . | . | . | . | . | . | . | . |
| 1934 | 94 | 102 | - | - | 8 | - | 4 | 15 | 1 | 8 | 15 | 12 | 2 | - |
| 1935 | 121 | 130 | - | 3 | 8 | 1 | 2 | 11 | 1 | 14 | 20 | 15 | 1 | 1 |
| 1936 | 109 | 121 | - | 1 | 10 | - | 1 | 13 | - | 11 | 18 | 15 | 1 | - |
| 1937 | 130 | 145 | - | 3 | 11 | - | - | 16 | - | 9 | 26 | 26 | - | 1 |
| 1938 | 129 | 136 | 3 | - | 8 | 1 | - | 19 | 2 | 16 | 19 | 30 | 1 | 3 |
| 1939 | 115 | 136 | - | - | 5 | 1 | - | 15 | 2 | 12 | 23 | 16 | 2 | - |
| 1940 | 100 | 119 | - | - | 8 | 4 | 1 | 15 | - | 13 | 21 | 9 | 1 | 3 |
| 1936/40 | 116.6 | 131.4 | 0.6 | 0.8 | 8.4 | 1.2 | 0.4 | 15.6 | 0.8 | 12.2 | 21.4 | 19.2 | 1.0 | 1.4 |
| 1941 | 99 | 117 | - | - | 3 | 1 | 1 | 18 | 1 | 12 | 23 | 8 | - | 1 |
| 1942 | 130 | 141 | - | - | 10 | 2 | 3 | 21 | - | 11 | 39 | 17 | - | - |
| 1943 | 117 | 128 | - | 1 | 3 | - | 2 | 12 | - | 19 | 29 | 14 | 2 | - |
| 1944 | 111 | 120 | - | 1 | 5 | 4 | 1 | 17 | 3 | 5 | 20 | 14 | 3 | 2 |
| 1945 | 110 | 148 | 1 | - | 7 | - | - | 16 | - | 14 | 30 | 6 | 2 | 1 |
| 1941/45 | 113.4 | 130.8 | 0.2 | 0.4 | 5.6 | 1.4 | 1.4 | 16.8 | 0.8 | 12.2 | 28.2 | 11.8 | 1.4 | 0.8 |
| 1946 | 115 | 139 | 1 | - | 2 | 2 | 2 | 8 | 3 | 12 | 36 | 8 | - | 3 |
| 1947 | 167 | 174 | 1 | - | 4 | 2 | 1 | 20 | 2 | 15 | 40 | 27 | - | 4 |
| 1948 | 122 | 135 | - | - | 8 | - | - | 18 | - | 15 | 30 | 6 | 1 | - |
| 1949 | 127 | 131 | - | - | 2 | 2 | - | 16 | 1 | 17 | 40 | 13 | - | 1 |
| 1950 | 102 | 105 | - | - | 2 | - | 2 | 16 | 2 | 13 | 26 | 8 | - | 1 |
| 1946/50 | 126.6 | 136.8 | 0.4 | - | 3.6 | 1.2 | 1.0 | 15.6 | 1.6 | 14.4 | 34.4 | 12.4 | 0.2 | 1.8 |
| 1951 | 114 | 114 | - | - | 2 | 1 | 1 | 21 | - | 17 | 29 | 12 | 1 | 1 |
| 1952 | 121 | 132 | - | - | 3 | - | - | 10 | 1 | 18 | 40 | 6 | 1 | 2 |
| 1953 | 127 | 137 | - | - | 5 | - | - | 13 | - | 14 | 42 | 10 | 1 | 2 |
| 1954 | 111 | 127 | - | - | 3 | - | - | 23 | - | 5 | 34 | 10 | - | 1 |
| 1955 | 112 | 125 | - | 3 | 1 | - | - | 15 | - | 17 | 33 | 5 | - | - |
| 1951/55 | 117.0 | 127.0 | - | 0.6 | 2.8 | 0.2 | 0.2 | 16.4 | 0.2 | 14.2 | 35.6 | 8.6 | 0.6 | 1.2 |
| 1956 | 122 | 133 | - | - | 5 | - | - | 11 | - | 12 | 49 | 10 | - | - |
| 1957 | 114 | 127 | - | - | 2 | - | - | 18 | - | 14 | 43 | 5 | 1 | - |
| 1958 | 112 | 142 | - | - | 1 | - | - | 19 | - | 14 | 37 | 10 | - | 1 |
| 1959 | 127 | 127 | - | - | 1 | - | - | 28 | 1 | 17 | 28 | 9 | 2 | 1 |
| 1960 | 123 | 123 | - | 2 | 2 | - | - | 32 | 1 | 10 | 35 | 5 | - | - |
| 1956/60 | 119.6 | 130.4 | - | 0.4 | 2.2 | - | - | 21.6 | 0.4 | 13.4 | 38.4 | 7.8 | 0.6 | 0.4 |
| 1961 | 131 | 131 | - | - | 2 | - | 1 | 19 | - | 23 | 40 | 12 | - | 2 |
| 1962 | 166 | 166 | - | - | 5 | - | - | 18 | - | 23 | 42 | 7 | 4 | 2 |
| 1963 | 146 | 146 | - | - | 3 | - | - | 17 | - | 23 | 46 | 5 | 3 | 3 |
| 1964 | 148 | 148 | - | - | 1 | - | - | 28 | - | 23 | 47 | 6 | - | 1 |
| 1965 | 156 | 156 | - | 1 | 1 | - | - | 27 | - | 19 | 53 | 3 | - | 1 |
| 1961/65 | 149.4 | 149.4 | - | 0.2 | 2.4 | - | 0.2 | 21.8 | - | 22.2 | 45.6 | 6.6 | 1.4 | 1.8 |
| 1966 | 152 | 152 | - | 2 | 1 | - | 1 | 19 | - | 25 | 50 | 5 | 1 | 1 |
| 1967 | 158 | 158 | - | - | - | - | - | 27 | 1 | 16 | 54 | 6 | 6 | 1 |
| 1968 | 148 | 148 | - | - | - | - | - | 23 | - | 16 | 47 | 12 | 1 | - |
| 1969 | 168 | 168 | - | - | 1 | - | 2 | 29 | 5 | 26 | 31 | 7 | 2 | - |
| 1970 | 163 | 163 | - | - | 3 | - | - | 27 | - | 20 | 33 | 6 | 4 | - |
| 1966/70 | 158.0 | 158.0 | - | 0.4 | 1.0 | - | 0.6 | 24.4 | 1.2 | 20.6 | 43.0 | 7.2 | 2.8 | 0.4 |
| 1971 | 186 | 186 | - | - | - | - | - | 27 | - | 19 | 48 | 7 | 9 | 1 |

¹ Die seit 1932 angewendete Nomenklatur für die Todesursachenstatistik ist ab 1972 nicht mehr in Gebrauch
² Bis 1958 in Tod auf gewaltsame Art enthalten

| Blinddarmentzündung | Hernien, Stuhlverstopfung, Ileus | Leberverhärtung | Akute Nierenentzündung, Bright. Krankheit | Nichtkrebsartige Geschwülste | Wundinfektion, Krankheit im Wochenbett | Zwischenfall bei Schwangerschaft und Geburt | Angeborene Missbildung und Lebensschwäche | Frühgeburt | Altersschwäche | Tod auf gewaltsame Art | Verkehrsunfall ² | Selbstmord | Andere und unbekannte Krankheiten |
|---------------------|----------------------------------|-----------------|---|------------------------------|--|---|---|------------|----------------|------------------------|-----------------------------|------------|-----------------------------------|
| 1 | 1 | 2 | - | - | - | 2 | 3 | . | 7 | 3 | . | - | 12 |
| . | . | . | . | . | . | . | . | . | . | . | . | . | . |
| - | 1 | - | 1 | - | 3 | - | 5 | . | 8 | 2 | . | 3 | 6 |
| - | 3 | - | 1 | - | 2 | 3 | 5 | . | 15 | 6 | . | 1 | 8 |
| - | 1 | 1 | 1 | - | - | 3 | 5 | . | 12 | 4 | . | - | 12 |
| - | 3 | - | 3 | - | 1 | 1 | 6 | . | 12 | 5 | . | - | 7 |
| 2 | - | - | 1 | - | - | 1 | 3 | . | 7 | 6 | . | 2 | 5 |
| 2 | - | - | 3 | - | - | - | 7 | . | 14 | 10 | . | - | 3 |
| - | - | 1 | 1 | - | - | - | 10 | . | 5 | 1 | . | 1 | 6 |
| 0.8 | 0.8 | 0.4 | 1.8 | - | 0.2 | 1.0 | 6.2 | . | 10.0 | 5.2 | . | 0.6 | 6.6 |
| 1 | - | - | 2 | - | - | - | 7 | . | 7 | 5 | . | 1 | 8 |
| 1 | - | 1 | 1 | - | - | - | 6 | . | 5 | 5 | . | 2 | 6 |
| 1 | - | - | 2 | 1 | 1 | 1 | 16 | . | 4 | 3 | . | 1 | 5 |
| 2 | 1 | 1 | 4 | 1 | 1 | - | 12 | . | 6 | 4 | . | - | 4 |
| - | 6 | - | 1 | 2 | 2 | 1 | 5 | . | 4 | 4 | . | 1 | 7 |
| 1.0 | 1.4 | 0.4 | 2.0 | 0.8 | 0.8 | 0.4 | 9.2 | . | 5.2 | 4.2 | . | 1.0 | 6.0 |
| - | 1 | 1 | 3 | 1 | - | 2 | 13 | . | 9 | 3 | . | 1 | 4 |
| - | - | 1 | 5 | - | - | - | 10 | . | 19 | 9 | . | 1 | 6 |
| 1 | - | - | 5 | - | - | - | 12 | . | 5 | 12 | . | 2 | 6 |
| - | 1 | 3 | 2 | - | - | - | 10 | . | 7 | 7 | . | 3 | 2 |
| - | 1 | - | 4 | - | - | - | 1 | . | 11 | 8 | . | 2 | 5 |
| 0.2 | 0.8 | 1.0 | 3.8 | 0.2 | - | - | 9.2 | . | 10.2 | 7.8 | . | 1.8 | 4.6 |
| - | 1 | 1 | 4 | 1 | - | - | 2 | . | 9 | 6 | . | - | 5 |
| - | 1 | - | 6 | - | - | - | 4 | . | 10 | 12 | . | 1 | 6 |
| - | - | - | 4 | - | - | 3 | 9 | . | 13 | 5 | . | 1 | 5 |
| - | - | - | 3 | - | - | - | 9 | . | 8 | 8 | . | 3 | 4 |
| 1 | 1 | 1 | 3 | - | - | - | 4 | . | 10 | 13 | . | - | 5 |
| 0.2 | 0.6 | 0.4 | 4.0 | 0.2 | - | 0.6 | 5.6 | . | 10.0 | 8.8 | . | 1.0 | 5.0 |
| - | 1 | 2 | 2 | 1 | - | - | 4 | 2 | 10 | 8 | . | 5 | - |
| - | 1 | 2 | 3 | 1 | - | - | 4 | - | 7 | 4 | . | 2 | 7 |
| - | 1 | 2 | 2 | - | - | - | 3 | 3 | 6 | 10 | . | 2 | 1 |
| - | 3 | 1 | 1 | 2 | - | - | - | 1 | 9 | 9 | 4 | 1 | 9 |
| - | - | 1 | 5 | 2 | - | - | - | 1 | 9 | 7 | 5 | 1 | 9 |
| - | 1.2 | 1.6 | 2.6 | 1.2 | - | - | 2.2 | 1.4 | 8.2 | 7.6 | 1.8 | 2.2 | 4.4 |
| - | 1 | 1 | 2 | - | - | 1 | 4 | - | 11 | 5 | 3 | 2 | 2 |
| - | 3 | 5 | 5 | 1 | - | - | 4 | 6 | 22 | 6 | 7 | 2 | 4 |
| - | - | 6 | 7 | 5 | - | 2 | 3 | 3 | 6 | 7 | 2 | - | 5 |
| - | 1 | 2 | 4 | - | - | - | 1 | 4 | 11 | 7 | 3 | - | 9 |
| - | 1 | 3 | 7 | - | - | - | 2 | 3 | 15 | 4 | 7 | 2 | 7 |
| - | 1.2 | 3.4 | 5.0 | 1.2 | - | 0.6 | 2.8 | 3.2 | 13.0 | 5.8 | 4.4 | 1.2 | 5.4 |
| - | 1 | 2 | 3 | - | - | - | 2 | - | 20 | 5 | 5 | 5 | 4 |
| - | 3 | 4 | 2 | - | - | - | 7 | - | 14 | 4 | 5 | 3 | 5 |
| - | 1 | - | 7 | - | - | - | 5 | 2 | 13 | 4 | 5 | - | 12 |
| - | - | 4 | 3 | - | - | 2 | 3 | - | 23 | 7 | 4 | 1 | 18 |
| - | - | 10 | 1 | - | - | - | 1 | - | 22 | 10 | 9 | 4 | 13 |
| - | 0.8 | 4.0 | 3.2 | - | - | 0.4 | 3.6 | 0.4 | 16.4 | 6.0 | 5.6 | 2.6 | 10.4 |
| - | - | 4 | 2 | 1 | - | - | 4 | - | 33 | 3 | 12 | 7 | 9 |

Quelle: Zivilstandsstatistik

T_6.3_04

Todesursachen
1980 - 1998

| Gruppen | Krankheiten, Todesursachengruppen ¹ | Gestorbene Personen | | | | | | |
|---------|--|---------------------|----------|----------|--------|--------|--------|--------|
| | | 1980/84 | 1985/89 | 1990/94 | 1995 | 1996 | 1997 | 1998 |
| 01. | Infektiöse und parasitäre Krankheiten | 2.0 | 1.6 | 4.2 | 3 | 2 | 3 | 3 |
| 02. | Maligne Neoplasien | 40.2 | 49.4 | 45.6 | 61 | 57 | 53 | 41 |
| 03. | Benigne Neoplasien | | | | | | | |
| 04. | Endokrine-Ernährungs- Stoffwechsel-Immunkrankh. | 4.6 | 5.4 | 1.4 | 2 | 3 | 2 | 1 |
| 05. | Krankheiten des Blutes u. d. blutbildenden Organe | - | 0.2 | 0.2 | 1 | - | 1 | - |
| 06. | Psychische Krankheiten | * | * | 1.4 | - | 1 | - | 3 |
| 07. | Krankheiten d. Nerven- systems u. d. Sinnesorgane | * | * | 1.6 | 2 | 3 | 4 | 6 |
| 08. | Krankheiten des Kreislaufsystems | 61.0 | 62.2 | 74.8 | 96 | 88 | 93 | 91 |
| 09. | Krankheiten der Atmungsorgane | 8.2 | 8.6 | 8.8 | 12 | 16 | 9 | 10 |
| 10. | Krankheiten der Verdauungsorgane | 7.4 | 3.2 | 4.4 | 2 | 8 | 7 | 8 |
| 11. | Krankheiten der Harn- und Geschlechtsorgane | 3.2 | 2.4 | 1.0 | 4 | 2 | 2 | 5 |
| 12. | Komplik. Schwangerschaft, Entbindung, Wochenbett | 1.4 | 1.2 | - | - | 1 | - | - |
| 13. | Krankheiten d. Haut- u. d. Unterhautzellgewebes | * | * | * | - | - | - | - |
| 14. | Krankh. d. Skeletts, d. Muskeln u. d. Bindegewebes | * | * | * | - | - | - | - |
| 15. | Kongenitale Missbildungen | * | * | * | - | - | 1 | 3 |
| 16. | Ursachen der perinatalen Morbidity und Mortalität | 0.6 | 0.4 | 1.2 | 2 | 1 | 8 | - |
| 17. | Symptome u. mangelh. bezeichn. Krankh. u. Todesurs. | 21.2 | 20.4 | 17.6 | 18 | 20 | 19 | 16 |
| 18. | Unfälle, Vergiftungen und Gewalteinwirkungen | 11.6 | 11.8 | 8.4 | 16 | 16 | 16 | 9 |
| | Unbekannte Todesursache ² | 4.8 | 13.8 | 18.6 | 6 | 12 | 12 | 12 |
| | T O T A L | 166.2 | 180.6 | 189.2 | 225 | 230 | 230 | 208 |
| | davon an Altersschwäche | 21.2 | 20.4 | 17.6 | 18 | 20 | 19 | 16 |
| | Wohnbevölkerung | 26'183.4 | 27'764.4 | 29'845.0 | 30'923 | 31'143 | 31'320 | 32'015 |

Quelle: Zivilstandsstatistik

T_6.3_05

¹ Internationale Klassifikation der Krankheiten und Todesursachen
² Vorwiegend bei Meldungen aus dem Ausland

Todesursachen
Sterbefälle nach Geschlecht, 1999 - 2006

| Jahr | Sterbefälle | Infektionen | Bösartige Tumore | Herz, Kreislauf, Blut | Atmungsorgane | Verdauungsorgane | Alterschwäche | Unfälle, Gewalt | Suizide | Andere | Ursache unbekannt (vorwiegend bei Meldungen aus dem Ausland) |
|-------------------|-------------|-------------|------------------|-----------------------|---------------|------------------|---------------|-----------------|---------|--------|--|
| 1999 Total | 206 | 2 | 67 | 69 | 12 | 5 | 18 | 6 | 3 | 10 | 14 |
| Männer | 111 | 1 | 42 | 33 | 7 | 4 | 3 | 5 | 2 | 5 | 9 |
| Frauen | 95 | 1 | 25 | 36 | 5 | 1 | 15 | 1 | 1 | 5 | 5 |
| 2000 Total | 239 | 5 | 67 | 89 | 12 | 5 | 19 | 13 | 5 | 10 | 14 |
| Männer | 121 | 3 | 36 | 42 | 5 | 4 | 7 | 10 | 2 | 4 | 8 |
| Frauen | 118 | 2 | 31 | 47 | 7 | 1 | 12 | 3 | 3 | 6 | 6 |
| 2001 Total | 220 | 3 | 49 | 77 | 12 | 7 | 25 | 9 | 8 | 13 | 17 |
| Männer | 112 | 3 | 29 | 30 | 7 | 2 | 12 | 7 | 6 | 5 | 11 |
| Frauen | 108 | - | 20 | 47 | 5 | 5 | 13 | 2 | 2 | 8 | 6 |
| 2002 Total | 215 | 6 | 45 | 91 | 18 | 5 | 6 | 5 | 8 | 12 | 19 |
| Männer | 109 | 3 | 23 | 49 | 9 | 1 | - | 4 | 4 | 5 | 11 |
| Frauen | 106 | 3 | 22 | 42 | 9 | 4 | 6 | 1 | 4 | 7 | 8 |
| 2003 Total | 217 | 1 | 51 | 80 | 21 | 3 | 11 | 5 | 4 | 23 | 18 |
| Männer | 103 | 1 | 27 | 43 | 6 | 1 | 4 | 3 | 3 | 8 | 7 |
| Frauen | 114 | - | 24 | 37 | 15 | 2 | 7 | 2 | 1 | 15 | 11 |
| 2004 Total | 198 | 20 | 57 | 66 | 5 | 5 | 7 | 9 | 2 | 7 | 20 |
| Männer | 105 | 12 | 30 | 30 | 4 | 2 | 3 | 5 | 2 | 4 | 13 |
| Frauen | 93 | 8 | 27 | 36 | 1 | 3 | 4 | 4 | - | 3 | 7 |
| 2005 Total | 215 | 1 | 50 | 92 | 22 | 9 | 10 | 10 | 7 | 12 | 2 |
| Männer | 113 | - | 35 | 38 | 10 | 5 | 3 | 6 | 5 | 10 | 1 |
| Frauen | 102 | 1 | 15 | 54 | 12 | 4 | 7 | 4 | 2 | 2 | 1 |
| 2006 Total | 220 | 3 | 54 | 81 | 18 | 7 | 20 | 7 | 1 | 10 | 19 |
| Männer | 105 | 2 | 33 | 30 | 11 | 3 | 5 | 6 | 1 | 5 | 9 |
| Frauen | 115 | 1 | 21 | 51 | 7 | 4 | 15 | 1 | - | 5 | 10 |

Quelle: Zivilstandsstatistik

T_6.3_06

7 BILDUNG, KULTUR UND FREIZEIT

7.1 BILDUNGSYSTEM UND BILDUNGSSTAND

- Bildungseinrichtungen
- Im Ausland besuchte Bildungseinrichtungen
- Bildungsstand und Qualifikationen

7.2 HILFSWERKE, KULTUR UND SPORT

- Rotes Kreuz
- Bibliotheken
- Museen
- Sportvereine

7 BILDUNG, KULTUR, UND FREIZEIT

Immer weniger „Gvätterle-Schüler“ besuchen die öffentlichen Kindergärten

In den öffentlichen Kindergärten verringerte sich im Schuljahr 2006/07 die Zahl der eingeschriebenen Kinder gegenüber dem Vorjahr um 12 auf 758 Kinder. Die Gemeinden Gamprin, Vaduz, Ruggell, Schellenberg und Triesenberg verzeichneten Zunahmen. In den restlichen Gemeinden gingen die Zahlen zurück.

An den öffentlichen Schulen werden 45 Schüler weniger unterrichtet

4'928 Schüler wurden im Schuljahr 2006/07 von 643 Lehrpersonen an öffentlichen Schulen unterrichtet. Die Schülerzahl reduzierte sich gegenüber dem Vorjahr um 45 Personen. Von den 643 Lehrpersonen unterrichteten 65 an mehreren Schularten. Sie teilten sich ein Gesamtpensum von 512.2 Vollzeitstellen.

350 Lehrlinge wohnen im Ausland

1'135 Berufslehrlinge waren im Berufsschuljahr 2006/07 in den liechtensteinischen Lehrbetrieben tätig. 31 Prozent der liechtensteinischen Lehrstellen wurden von Lehrlingen aus der Schweiz oder aus Österreich besetzt. 44 Berufslehrlinge aus Liechtenstein waren in einem Lehrbetrieb in der Schweiz beschäftigt. Dies entspricht rund fünf Prozent aller in Liechtenstein wohnhaften Lehrlingen.

9% mehr Studenten aus Liechtenstein an den schweizerischen Universitäten

Die Zahl der an schweizerischen Universitäten eingeschriebenen Studenten aus Liechtenstein erreichte mit 452 Personen im Studienjahr 2006/07 den bisherigen Höchststand. Der Frauenanteil lag bei 45 Prozent.

Öffentliche Schulen in Liechtenstein - Schüler und Unterrichtende

| Schulstufe/ Schulart | Schüler | | | Unterrichtende ¹ | | | | |
|----------------------------------|--------------|--------------|--------------|-----------------------------|------------|------------|----------------------|---------------------|
| | G | M | W | G | M | W | Vollzeit- stellen | Durchschn. Alter |
| Kindergärten | 758 | 406 | 352 | 80 | 1 | 79 | 57.5 | 47 |
| Primarschulen (inkl. Vorschulen) | 2 149 | 1 049 | 1 100 | 270 | 69 | 201 | 207.2 | 51 |
| Oberschulen | 406 | 219 | 187 | 111 | 52 | 59 | 75.0 | 44 |
| Realschulen | 712 | 364 | 348 | 120 | 57 | 63 | 80.4 | 46 |
| Liecht. Gymnasium | 699 | 300 | 399 | 97 | 59 | 38 | 73.6 | 48 |
| Freiwilliges 10. Schuljahr | 84 | 40 | 44 | 20 | 11 | 9 | 11.1 | 45 |
| Berufsmittelschule | 120 | 78 | 42 | 16 | 9 | 7 | 7.4 | 43 |
| Gesamt | 4 928 | 2 456 | 2 472 | 714 | 258 | 456 | 512.2 | 48 |

¹ inkl. Mehrfachanstellungen

(1 Unterrichtsperson an zwei verschiedenen Schularten = 2 Unterrichtende)

Quelle: Bildungsstatistik

A_7.0_01

METHODEN UND DATENQUELLEN

- Bildungsstatistik** Die Bildungsstatistik enthält detaillierte Angaben zum Bildungswesen in Liechtenstein sowie zur Bildungsbeteiligung der liechtensteinischen Bevölkerung. Da die Bildungsangebote auf Sekundarstufe II und Tertiärstufe im Inland nicht alle Bereiche abdecken, wählen viele Einwohner zur Aus- oder Weiterbildung Bildungseinrichtungen im Ausland. Daten zu den am häufigsten genutzten ausländischen Bildungseinrichtungen sind ebenfalls erfasst.
- Volkszählungen** Siehe Methoden und Datenquellen im Kapitel 2 „Bevölkerung und Wohnverhältnisse“.

7.1 Bildungssystem und Bildungsstand

- **Bildungseinrichtungen**
- **Im Ausland besuchte Bildungseinrichtungen**
- **Bildungsstand und Qualifikationen**

„kurz & bündig“

2006:

Studierende im Ausland 808

Musikschüler 2'555

Lehrlinge 1'135

Aufbau des liechtensteinischen Bildungswesens

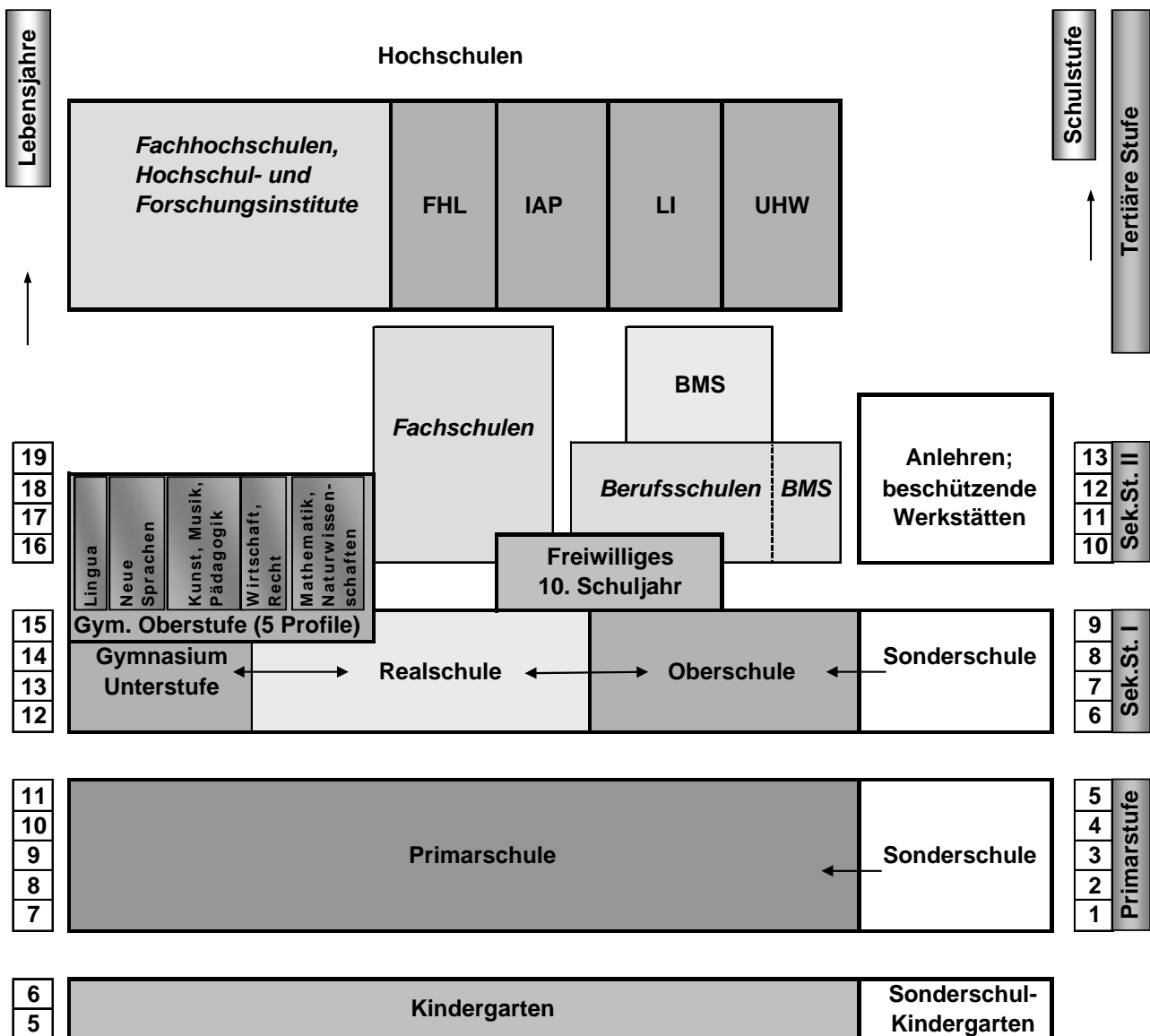

- Hochschulen: in Liechtenstein im Ausland
- Fachschulen (u.a.)*
 Handelsschule
 Verkehrsschule
 Arztgehilfenschule
 Hotelfachschule
 Kunstgewerbeschule

- Legende:**
 BMS - Berufsmittelschule
 FHL - Hochschule Liechtenstein
 IAP - Internationale Akademie für Philosophie
 LI - Liechtenstein-Institut
 UHW - Universität für Humanwissenschaften

Quelle: Bildungsstatistik

A_7.1_01

**Schulentlassene Wohnbevölkerung
nach abgeschlossener Ausbildungsstufe und Altersklasse, 2000**

| Wohn- bevölkerung ab 15 Jahren | Total | Keine Aus- bildung abge- schlos- sen ¹ | Obliga- torische Schule | Diplommit- telschule oder berufs- vorberei- tende Schule | Berufs- lehre, Vollzeit- Berufs- schule | Matu- ritäts- schule | Lehrer- semi- nar | Höhere Fach- und Berufs- ausbil- dung | Höhere Fach- schule | Fach- hoch- schule | Univer- sität, Hoch- schule | Ohne Anga- ben |
|--------------------------------------|---------------|--|-------------------------------|---|---|----------------------------|-------------------------|--|---------------------------|--------------------------|--------------------------------------|----------------------|
| Total | 27'191 | 1'246 | 6'676 | 592 | 10'073 | 1'009 | 686 | 1'644 | 635 | 342 | 1'544 | 2'744 |
| 15-19 | 2'040 | 497 | 995 | 42 | 112 | 19 | 2 | - | - | - | - | 373 |
| 20-24 | 2'085 | 52 | 408 | 54 | 907 | 282 | 64 | 29 | 12 | 8 | 21 | 248 |
| 25-29 | 2'490 | 59 | 401 | 48 | 1'165 | 152 | 88 | 159 | 61 | 25 | 136 | 196 |
| 30-39 | 5'990 | 114 | 882 | 111 | 2'718 | 204 | 203 | 559 | 185 | 115 | 490 | 409 |
| 40-49 | 5'367 | 193 | 1'147 | 121 | 2'166 | 129 | 174 | 402 | 162 | 91 | 378 | 404 |
| 50-59 | 4'373 | 143 | 1'071 | 117 | 1'708 | 129 | 94 | 278 | 113 | 64 | 279 | 377 |
| 60-69 | 2'406 | 73 | 741 | 57 | 790 | 42 | 27 | 141 | 68 | 23 | 128 | 316 |
| 70+ | 2'440 | 115 | 1'031 | 42 | 507 | 52 | 34 | 76 | 34 | 16 | 112 | 421 |
| Liechtensteiner | 16'824 | 665 | 4'041 | 362 | 6'768 | 519 | 509 | 1'056 | 393 | 164 | 746 | 1'601 |
| 15-19 | 1'404 | 332 | 718 | 26 | 83 | 14 | - | - | - | - | - | 231 |
| 20-24 | 1'209 | 8 | 151 | 30 | 630 | 194 | 54 | 20 | 2 | 5 | 7 | 108 |
| 25-29 | 1'316 | 6 | 56 | 15 | 790 | 70 | 66 | 115 | 43 | 13 | 84 | 58 |
| 30-39 | 3'399 | 35 | 278 | 55 | 1'829 | 84 | 155 | 375 | 121 | 57 | 246 | 164 |
| 40-49 | 3'204 | 68 | 625 | 80 | 1'429 | 55 | 131 | 268 | 112 | 50 | 188 | 198 |
| 50-59 | 2'705 | 71 | 703 | 87 | 1'097 | 63 | 70 | 150 | 65 | 25 | 133 | 241 |
| 60-69 | 1'736 | 47 | 617 | 42 | 563 | 17 | 16 | 90 | 35 | 8 | 42 | 259 |
| 70+ | 1'851 | 98 | 893 | 27 | 347 | 22 | 17 | 38 | 15 | 6 | 46 | 342 |
| Ausländer | 10'367 | 581 | 2'635 | 230 | 3'305 | 490 | 177 | 588 | 242 | 178 | 798 | 1'143 |
| 15-19 | 636 | 165 | 277 | 16 | 29 | 5 | 2 | - | - | - | - | 142 |
| 20-24 | 876 | 44 | 257 | 24 | 277 | 88 | 10 | 9 | 10 | 3 | 14 | 140 |
| 25-29 | 1'174 | 53 | 345 | 33 | 375 | 82 | 22 | 44 | 18 | 12 | 52 | 138 |
| 30-39 | 2'591 | 79 | 604 | 56 | 889 | 120 | 48 | 184 | 64 | 58 | 244 | 245 |
| 40-49 | 2'163 | 125 | 522 | 41 | 737 | 74 | 43 | 134 | 50 | 41 | 190 | 206 |
| 50-59 | 1'668 | 72 | 368 | 30 | 611 | 66 | 24 | 128 | 48 | 39 | 146 | 136 |
| 60-69 | 670 | 26 | 124 | 15 | 227 | 25 | 11 | 51 | 33 | 15 | 86 | 57 |
| 70+ | 589 | 17 | 138 | 15 | 160 | 30 | 17 | 38 | 19 | 10 | 66 | 79 |

Quelle: Volkszählung 2000

T_7.1_01

¹ Im Gegensatz zu früheren Volkszählungen wurden auch die Schüler, die zum Zeitpunkt der Volkszählung noch in der obligatorischen Schule waren, zu dieser Gruppe gezählt.

**Schulentlassene Wohnbevölkerung
nach abgeschlossener Ausbildungsstufe und Altersklasse, 1990**

| Wohnbevölkerung ab 15 Jahren | Schulentlassene | Keine abgeschlossene Ausbildung | Obligatorische Schule | Berufsausbildung | Maturitätsschule | Höhere Berufsausbildung | Höhere Fachschule | Hochschule Universität | Andere Ausbildung | Ohne Angaben |
|------------------------------|-----------------|---------------------------------|-----------------------|------------------|------------------|-------------------------|-------------------|------------------------|-------------------|--------------|
| Total | 23'020 | 65 | 9'058 | 9'992 | 973 | 1'152 | 561 | 968 | 160 | 91 |
| 15-19 | 1'573 | - | 1'357 | 195 | 5 | - | - | - | 6 | 10 |
| 20-24 | 2'643 | 8 | 649 | 1'609 | 299 | 36 | 9 | 11 | 15 | 7 |
| 25-29 | 2'708 | 11 | 649 | 1'491 | 191 | 142 | 88 | 106 | 22 | 8 |
| 30-39 | 5'091 | 12 | 1'491 | 2'489 | 214 | 357 | 178 | 299 | 39 | 12 |
| 40-49 | 4'453 | 13 | 1'478 | 2'077 | 137 | 299 | 145 | 258 | 33 | 13 |
| 50-59 | 2'646 | 14 | 1'112 | 1'074 | 49 | 154 | 82 | 131 | 21 | 9 |
| 60-64 | 1'015 | 3 | 506 | 349 | 25 | 61 | 20 | 39 | 6 | 6 |
| 65-69 | 1'039 | 2 | 615 | 283 | 16 | 43 | 21 | 43 | 9 | 7 |
| 70 + | 1'852 | 2 | 1'201 | 425 | 37 | 60 | 18 | 81 | 9 | 19 |
| Liechtensteiner | 14'590 | 35 | 5'902 | 6'451 | 623 | 675 | 304 | 458 | 83 | 59 |
| 15-19 | 971 | - | 825 | 137 | 1 | - | - | - | 2 | 6 |
| 20-24 | 1'633 | 3 | 269 | 1'107 | 205 | 28 | 6 | 6 | 6 | 3 |
| 25-29 | 1'570 | 4 | 224 | 987 | 137 | 92 | 53 | 57 | 12 | 4 |
| 30-39 | 2'972 | 6 | 759 | 1'540 | 132 | 237 | 114 | 157 | 21 | 6 |
| 40-49 | 2'647 | 7 | 951 | 1'236 | 85 | 138 | 80 | 126 | 17 | 7 |
| 50-59 | 1'805 | 9 | 876 | 714 | 20 | 88 | 34 | 43 | 14 | 7 |
| 60-64 | 748 | 2 | 415 | 251 | 15 | 33 | 4 | 20 | 4 | 4 |
| 65-69 | 804 | 2 | 543 | 191 | 10 | 23 | 8 | 18 | 5 | 4 |
| 70+ | 1'440 | 2 | 1'040 | 288 | 18 | 36 | 5 | 31 | 2 | 18 |
| Ausländer | 8'430 | 30 | 3'156 | 3'541 | 350 | 477 | 257 | 510 | 77 | 32 |
| 15-19 | 602 | - | 532 | 58 | 4 | - | - | - | 4 | 4 |
| 20-24 | 1'010 | 5 | 380 | 502 | 94 | 8 | 3 | 5 | 9 | 4 |
| 25-29 | 1'138 | 7 | 425 | 504 | 54 | 50 | 35 | 49 | 10 | 4 |
| 30-39 | 2'119 | 6 | 732 | 949 | 82 | 120 | 64 | 142 | 18 | 6 |
| 40-49 | 1'806 | 6 | 527 | 841 | 52 | 161 | 65 | 132 | 16 | 6 |
| 50-59 | 841 | 5 | 236 | 360 | 29 | 66 | 48 | 88 | 7 | 2 |
| 60-64 | 267 | 1 | 91 | 98 | 10 | 28 | 16 | 19 | 2 | 2 |
| 65-69 | 235 | - | 72 | 92 | 6 | 20 | 13 | 25 | 4 | 3 |
| 70+ | 412 | - | 161 | 137 | 19 | 24 | 13 | 50 | 7 | 1 |

Quelle: Volkszählung 1990, Band 6

T_7.1_02

Schulen

Schüler nach Schultyp, 1960 - 2007

| Jahr | Kinder- gärten ¹ | Primar- schulen ¹ | Sonder- schulen | Ober- schulen | Real-, Sekundar- schulen ^{1/2} | 10. Schul- jahr | Gymnasium | Gesamt |
|---------|--------------------------------|---------------------------------|--------------------|------------------|--|--------------------|-----------|--------|
| 1960 | * | 1'947 | . | . | 273 | * | 215 | 2'435 |
| 1965 | 558 | 2'104 | . | . | 303 | * | 304 | 3'269 |
| 1970 | 687 | 2'412 | . | . | 318 | * | 346 | 3'763 |
| 1975 | 888 | 2'104 | 30 | 477 | 644 | * | 271 | 4'414 |
| 1980 | 698 | 1'960 | 39 | 519 | 750 | * | 371 | 4'337 |
| 1985 | 744 | 1'732 | 42 | 457 | 654 | * | 451 | 4'080 |
| 1990/91 | 739 | 1'892 | 65 | 403 | 567 | * | 487 | 4'153 |
| 1991/92 | 700 | 1'949 | 61 | 380 | 577 | * | 489 | 4'156 |
| 1992/93 | 738 | 1'985 | 58 | 422 | 629 | * | 509 | 4'341 |
| 1993/94 | 768 | 1'986 | 61 | 423 | 738 | 16 | 546 | 4'538 |
| 1994/95 | 778 | 1'914 | 62 | 458 | 796 | 37 | 567 | 4'612 |
| 1995/96 | 801 | 1'963 | 69 | 450 | 783 | 35 | 582 | 4'683 |
| 1996/97 | 786 | 1'998 | 66 | 474 | 776 | 45 | 592 | 4'737 |
| 1997/98 | 788 | 2'021 | 76 | 453 | 764 | 44 | 597 | 4'743 |
| 1998/99 | 795 | 2'048 | 72 | 421 | 693 | 57 | 616 | 4'702 |
| 1999/00 | 826 | 2'053 | 67 | 433 | 705 | 40 | 651 | 4'775 |
| 2000/01 | 862 | 2'111 | 71 | 423 | 700 | 39 | 679 | 4'885 |
| 2001/02 | 862 | 2'122 | 102 | 430 | 686 | 51 | 684 | 4'937 |
| 2002/03 | 811 | 2'218 | 111 | 452 | 810 | 42 | 724 | 5'168 |
| 2003/04 | 834 | 2'266 | 110 | 437 | 800 | 59 | 738 | 5'244 |
| 2004/05 | 815 | 2'235 | 119 | 422 | 817 | 65 | 744 | 5'217 |
| 2005/06 | 799 | 2'251 | 116 | 427 | 838 | 72 | 695 | 5'198 |
| 2006/07 | 786 | 2'244 | 114 | 406 | 825 | 84 | 699 | 5'158 |

Quelle: Schulamt; Bildungsstatistik

T_7.1_03

¹ Ab 2002/03 inkl. Vorschulen, Einführungsklassen und Privatschulen
² Ab 1993/94 inkl. Institut St. Elisabeth

Schulen

Unterrichtende nach Schultyp, 1960 - 1985

| Jahr | Unterrichtende | | | | | | | Gesamt Unter- richtende |
|------|--------------------------------------|-------------------|--------------------|---|--|-------------------------------------|-----------|-------------------------------|
| | Primar- schulen (Volksschulen) | Hilfs- schulen | Sonder- schulen | Oberschulen Vaduz Triesen Eschen | Realschulen Vaduz Balzers Triesen Eschen | Institut St. Elisabeth Schaan | Gymnasium | |
| 1960 | 56 | . | . | . | 17 | 15 | 19 | 107 |
| 1965 | 67 | . | . | . | 24 | 16 | 27 | 134 |
| 1970 | 89 | . | . | . | 25 | 18 | 33 | 165 |
| 1975 | 86 | 6 | * | 45 | 56 | 19 | 36 | 248 |
| 1980 | 91 | 6 | * | 26 | 46 | * | 21 | * |
| 1985 | 100 | 6 | * | 32 | 50 | * | 26 | * |

Quelle: Schulstatistik Schulamt

T_7.1_04

Öffentliche Schulen

Unterrichtende nach Schultyp, 1995 - 2007

| Jahr | Kinder- gärten | Primar- schulen | Ober- schulen | Real- schulen | 10. Schul- jahr | Gymna- sium | Berufs- mittel- schule | Teilzeit- Unter- richtende | Korrektur Mehrfach- Anstellungen | Total | Vollzeit- äquivalente |
|----------------------|-------------------|--------------------|------------------|------------------|-----------------------|----------------|------------------------------|----------------------------------|--|-------|--------------------------|
| 1995/96 | 52 | 144 | 55 | 71 | - | 38 | - | 134 | - | 494 | * |
| 1996/97 | 51 | 148 | 51 | 69 | - | 41 | - | 163 | - | 523 | * |
| 1997/98 | 53 | 151 | 57 | 66 | - | 44 | - | 162 | - | 533 | * |
| 1998/99 | 55 | 151 | 55 | 62 | - | 48 | - | 168 | - | 539 | * |
| 1999/00 | 56 | 148 | 55 | 61 | - | 50 | - | 179 | - | 549 | * |
| 2000/01 | 57 | 155 | 55 | 63 | - | 52 | - | 204 | - | 586 | * |
| 2001/02 | 58 | 157 | 59 | 65 | - | 50 | - | 198 | - | 587 | * |
| 2002/03 ¹ | 66 | 242 | 90 | 116 | 11 | 99 | 20 | - | -51 | 593 | 489.1 |
| 2003/04 | 62 | 260 | 103 | 114 | 13 | 98 | 16 | - | -51 | 615 | 508.7 |
| 2004/05 | 88 | 260 | 101 | 109 | 15 | 103 | 17 | - | -59 | 634 | 510.0 |
| 2005/06 | 83 | 268 | 110 | 124 | 22 | 96 | 16 | - | -78 | 641 | 512.7 |
| 2006/07 | 80 | 270 | 111 | 120 | 20 | 97 | 16 | - | -71 | 643 | 512.2 |

Quelle: Schulamt; Bildungsstatistik

T_7.1_05

¹ Ab 2002/03 inkl. teilzeit- und befristet angestellte Unterrichtende

Öffentliche Kindergärten
Kinder, Unterrichtende und Klassenanzahl, 1960 - 2002

| Jahr | Kinder | Unterrichtende | Anzahl Kindergarten-Klassen |
|---------|--------|----------------|-----------------------------|
| 1960 | * | 10 | 10 |
| 1965 | 558 | 13 | 13 |
| 1970 | 687 | 23 | 23 |
| 1975 | 888 | 39 | 39 |
| 1980 | 698 | 41 | 39 |
| 1985 | 744 | 46 | 46 |
| 1990/91 | 739 | 51 | 51 |
| 1991/92 | 700 | 51 | 51 |
| 1992/93 | 738 | 51 | 51 |
| 1993/94 | 768 | 51 | 51 |
| 1994/95 | 778 | 52 | 52 |
| 1995/96 | 801 | 60 | 52 |
| 1996/97 | 786 | * | 51 |
| 1997/98 | 788 | * | 53 |
| 1998/99 | 795 | * | 55 |
| 1999/00 | 826 | * | 56 |
| 2000/01 | 862 | * | 57 |
| 2001/02 | 862 | * | 58 |

Quelle: Schulstatistik Schulamt

T_7.1_06

Öffentliche Kindergärten
Kinder nach Geschlecht, Unterrichtende und Klassenanzahl, 2002 - 2007

| Jahr | Kinder | | | Unterrichtende ¹ | | Anzahl Kindergarten-Klassen |
|---------|----------|----------|--------|-----------------------------|---------------------|-----------------------------|
| | männlich | weiblich | Gesamt | Gesamt | Vollzeitäquivalente | |
| 2002/03 | 387 | 405 | 792 | 66 | 56.4 | 59 |
| 2003/04 | 385 | 427 | 812 | 62 | 52.5 | 56 |
| 2004/05 | 368 | 422 | 790 | 88 | 59.4 | 53 |
| 2005/06 | 393 | 377 | 770 | 83 | 58.9 | 51 |
| 2006/07 | 406 | 352 | 758 | 80 | 57.5 | 51 |

Quelle: Schulamt; Bildungsstatistik

T_7.1_07

Öffentliche Vorschulen
Kinder in Einführungsklassen nach Geschlecht, 2002 - 2007

| Jahr | Schüler | | |
|---------|----------|----------|--------|
| | männlich | weiblich | Gesamt |
| 2002/03 | 84 | 56 | 140 |
| 2003/04 | 83 | 57 | 140 |
| 2004/05 | 68 | 56 | 124 |
| 2005/06 | 72 | 63 | 135 |
| 2006/07 | 77 | 59 | 136 |

Quelle: Schulamt; Bildungsstatistik

T_7.1_08

Öffentliche Primarschulen**Schüler und Unterrichtende nach Geschlecht sowie Klassenanzahl, 1930 - 2002**

| Jahr | Schüler | | | Unterrichtende | | | Klassen |
|----------------------|----------|----------|--------|----------------|----------|--------|---------|
| | männlich | weiblich | Gesamt | männlich | weiblich | Gesamt | |
| 1930 | 776 | 695 | 1'471 | 21 | 16 | 37 | 37 |
| 1935 | 729 | 739 | 1'468 | 24 | 15 | 39 | 39 |
| 1940 | 695 | 724 | 1'419 | 26 | 16 | 42 | 42 |
| 1945 | 712 | 732 | 1'444 | 27 | 15 | 42 | 42 |
| 1950 | 817 | 841 | 1'658 | 33 | 17 | 50 | 50 |
| 1955 | 941 | 1'000 | 1'941 | 40 | 16 | 56 | 56 |
| 1960 | 982 | 965 | 1'947 | 40 | 16 | 56 | 56 |
| 1965 | 1'062 | 1'042 | 2'104 | 50 | 17 | 67 | 67 |
| 1970 | 1'214 | 1'198 | 2'412 | 59 | 30 | 89 | 89 |
| 1975 | 1'048 | 1'056 | 2'104 | 52 | 34 | 86 | 86 |
| 1980 | 1'003 | 957 | 1'960 | 55 | 40 | 95 | 95 |
| 1985 | 872 | 860 | 1'732 | 52 | 45 | 97 | 99 |
| 1990/91 ¹ | 975 | 917 | 1'892 | 53 | 62 | 115 | 115 |
| 1991/92 | 991 | 958 | 1'949 | . | . | . | 116 |
| 1992/93 | 1'025 | 960 | 1'985 | 52 | 66 | 118 | 118 |
| 1993/94 | 1'008 | 978 | 1'986 | 54 | 64 | 118 | 118 |
| 1994/95 | 924 | 921 | 1'845 | 49 | 66 | 115 | 109 |
| 1995/96 | 1'018 | 945 | 1'963 | 46 | 73 | 119 | 124 |
| 1996/97 | 1'055 | 943 | 1'998 | 50 | 73 | 123 | 123 |
| 1997/98 | 1'043 | 978 | 2'021 | 52 | 82 | 134 | 125 |
| 1998/99 | 1'056 | 992 | 2'048 | 46 | 81 | 127 | 127 |
| 1999/00 | 1'050 | 1'003 | 2'053 | 52 | 75 | 127 | 126 |
| 2000/01 | 1'072 | 1'039 | 2'111 | 49 | 79 | 128 | 129 |
| 2001/02 | 1'064 | 1'058 | 2'122 | 48 | 84 | 132 | 132 |

Quelle: Schulstatistik Schulamt

T_7.1_09

Öffentliche Primarschulen**Schüler und Unterrichtende nach Geschlecht sowie Klassenanzahl, 2002 - 2007**

| Jahr | Schüler | | | Unterrichtende ² | | | Vollzeit- äquivalente | Klassen |
|---------|----------|----------|--------|-----------------------------|----------|--------|--------------------------|---------|
| | männlich | weiblich | Gesamt | männlich | weiblich | Gesamt | | |
| 2002/03 | 1'075 | 1'067 | 2'142 | 68 | 174 | 242 | 193.9 | 140 |
| 2003/04 | 1'099 | 1'083 | 2'182 | 67 | 193 | 260 | 212.4 | 145 |
| 2004/05 | 1'007 | 1'025 | 2'032 | 65 | 195 | 260 | 205.2 | 138 |
| 2005/06 | 986 | 1'034 | 2'020 | 67 | 201 | 268 | 205.3 | 119 |
| 2006/07 | 972 | 1'041 | 2'013 | 69 | 201 | 270 | 207.2 | 119 |

Quelle: Schulamt; Bildungsstatistik

T_7.1_10

¹ Ab 1990/91 inkl. Vorschulen² Inkl. teilzeit- und befristet angestellte Unterrichtende sowie Unterrichtende in öffentlichen Vorschulen

Öffentliche Oberschulen**Schüler und Unterrichtende nach Geschlecht sowie Klassenanzahl, 1973 - 2007**

| Jahr | Schüler | | | Unterrichtende ¹ | | | Vollzeit- äquivalente | Klassen |
|---------|----------|----------|--------|-----------------------------|----------|--------|--------------------------|---------|
| | männlich | weiblich | Gesamt | männlich | weiblich | Gesamt | | |
| 1973 | 263 | 202 | 465 | * | * | * | * | 35 |
| 1974 | 250 | 222 | 472 | * | * | * | * | 51 |
| 1975 | 259 | 218 | 477 | * | * | * | * | 45 |
| 1976 | 243 | 221 | 464 | * | * | * | * | 48 |
| 1977 | 234 | 223 | 457 | * | * | * | * | 32 |
| 1978 | 253 | 232 | 485 | * | * | * | * | 25 |
| 1979 | 252 | 235 | 487 | * | * | * | * | 29 |
| 1980 | 269 | 250 | 519 | * | * | * | * | 26 |
| 1981 | 251 | 258 | 509 | * | * | * | * | 30 |
| 1982 | 256 | 242 | 498 | * | * | * | * | 29 |
| 1983 | 241 | 236 | 477 | * | * | * | * | 29 |
| 1984 | 257 | 221 | 478 | * | * | * | * | 30 |
| 1985 | 254 | 203 | 457 | * | * | * | * | 32 |
| 1986 | 235 | 192 | 427 | * | * | * | * | 31 |
| 1987 | 240 | 207 | 447 | * | * | * | * | 34 |
| 1988 | 214 | 219 | 433 | * | * | * | * | 35 |
| 1989 | 211 | 202 | 413 | * | * | * | * | 29 |
| 1990/91 | 208 | 195 | 403 | * | * | * | * | 30 |
| 1991/92 | 208 | 172 | 380 | * | * | * | * | . |
| 1992/93 | 225 | 197 | 422 | * | * | * | * | 31 |
| 1993/94 | 234 | 189 | 423 | * | * | * | * | 30 |
| 1994/95 | 271 | 187 | 458 | * | * | * | * | 31 |
| 1995/96 | 259 | 191 | 450 | * | * | 55 | * | 32 |
| 1996/97 | 263 | 211 | 263 | * | * | 51 | * | 32 |
| 1997/98 | 252 | 201 | 252 | * | * | 57 | * | 33 |
| 1998/99 | 222 | 199 | 421 | * | * | 55 | * | 31 |
| 1999/00 | 228 | 205 | 433 | * | * | 55 | * | 33 |
| 2000/01 | 222 | 201 | 423 | * | * | 55 | * | 33 |
| 2001/02 | 238 | 192 | 430 | * | * | 58 | * | 32 |
| 2002/03 | 253 | 199 | 452 | 44 | 46 | 90 | 67.4 | 32 |
| 2003/04 | 234 | 203 | 437 | 49 | 54 | 103 | 74.4 | 33 |
| 2004/05 | 235 | 187 | 422 | 48 | 53 | 101 | 74.0 | 34 |
| 2005/06 | 230 | 197 | 427 | 51 | 59 | 110 | 75.7 | 34 |
| 2006/07 | 219 | 187 | 406 | 52 | 59 | 111 | 75.0 | 33 |

Quelle: Schulamt; Bildungsstatistik

T_7.1_11

¹ Ab 2002/03 inkl. teilzeit- und befristet angestellte Unterrichtende

Öffentliche Realschulen**Schüler und Unterrichtende nach Geschlecht sowie Klassenanzahl, 1930 - 2007**

| Jahr | Schüler | | | Unterrichtende ¹ | | | Vollzeit- äquivalente | Klassen |
|---------|----------|----------|--------|-----------------------------|----------|--------|--------------------------|---------|
| | männlich | weiblich | Gesamt | männlich | weiblich | Gesamt | | |
| 1930 | 41 | 9 | 50 | 5 | - | 5 | * | * |
| 1935 | 74 | 21 | 95 | 8 | 2 | 10 | * | * |
| 1940 | 50 | 37 | 87 | 8 | 2 | 10 | * | * |
| 1945 | 77 | 50 | 127 | 10 | 2 | 12 | * | * |
| 1950 | 95 | 61 | 156 | 11 | 2 | 13 | * | * |
| 1955 | 131 | 105 | 236 | 12 | 2 | 14 | * | * |
| 1960 | 139 | 134 | 273 | 15 | 2 | 17 | * | * |
| 1965 | 133 | 170 | 303 | 19 | 5 | 24 | * | * |
| 1970 | 166 | 152 | 318 | 19 | 6 | 25 | * | * |
| 1975 | 350 | 294 | 644 | * | * | 56 | * | * |
| 1980 | 402 | 348 | 750 | 31 | 4 | 35 | * | * |
| 1985 | 372 | 282 | 654 | 32 | 3 | 35 | * | * |
| 1990/91 | 311 | 256 | 567 | 31 | 3 | 34 | * | * |
| 1991/92 | 331 | 246 | 577 | . | . | . | * | * |
| 1992/93 | 362 | 267 | 629 | 32 | 4 | 36 | * | * |
| 1993/94 | 337 | 401 | 738 | 39 | 5 | 44 | * | * |
| 1994/95 | 365 | 431 | 796 | 36 | 7 | 43 | * | * |
| 1995/96 | 367 | 416 | 783 | 39 | 7 | 46 | * | * |
| 1996/97 | 347 | 429 | 776 | 39 | 9 | 48 | * | * |
| 1997/98 | 348 | 416 | 764 | 39 | 9 | 48 | * | * |
| 1998/99 | 326 | 367 | 693 | 32 | 16 | 48 | * | * |
| 1999/00 | 337 | 368 | 705 | 36 | 12 | 48 | * | * |
| 2000/01 | 352 | 348 | 700 | 35 | 12 | 47 | * | * |
| 2001/02 | 355 | 331 | 686 | 33 | 10 | 43 | * | * |
| 2002/03 | 350 | 342 | 692 | 64 | 52 | 116 | 83.3 | 52 |
| 2003/04 | 332 | 343 | 675 | 61 | 53 | 114 | 77.3 | 49 |
| 2004/05 | 338 | 352 | 690 | 58 | 51 | 109 | 77.6 | 48 |
| 2005/06 | 361 | 355 | 716 | 62 | 62 | 124 | 83.6 | 42 |
| 2006/07 | 364 | 348 | 712 | 57 | 63 | 120 | 80.4 | 40 |

Quelle: Schulamt; Bildungsstatistik

T_7.1_12

¹ Ab 2002/03 inkl. teilzeit- und befristet angestellte Unterrichtende

Freiwilliges 10. Schuljahr
Schüler nach Geschlecht und Wohnsitz, Unterrichtende, 1993 - 2007

| Jahr | Schüler | | | | | | Unterrichtende | |
|---------|----------|----------|--------|-------------|--------------|---------|----------------|--------------------------|
| | männlich | weiblich | Gesamt | FL Oberland | FL Unterland | Schweiz | Gesamt | Vollzeit- äquivalente |
| 1993 | * | * | 16 | * | * | * | * | * |
| 1994 | * | * | 37 | * | * | * | * | * |
| 1995 | * | * | 35 | * | * | * | * | * |
| 1996 | * | * | 45 | * | * | * | * | * |
| 1997 | * | * | 44 | * | * | * | * | * |
| 1998 | * | * | 57 | * | * | * | * | * |
| 1999 | * | * | 40 | * | * | * | * | * |
| 2000 | * | * | 39 | * | * | * | * | * |
| 2001 | * | * | 51 | * | * | * | * | * |
| 2002/03 | 14 | 28 | 42 | 25 | 15 | 2 | 11 | 7.0 |
| 2003/04 | 27 | 32 | 59 | 32 | 25 | 2 | 13 | 8.5 |
| 2004/05 | 33 | 32 | 65 | 30 | 30 | 5 | 15 | 9.0 |
| 2005/06 | 30 | 42 | 72 | 42 | 29 | 1 | 22 | 10.6 |
| 2006/07 | 40 | 44 | 84 | 59 | 24 | 1 | 20 | 11.1 |

Quelle: Schulamt; Bildungsstatistik

T_7.1_13

**Liechtensteinisches Gymnasium
Schüler nach Geschlecht, Klassenanzahl, 1937 - 2002**

| Jahr | Gesamtzahl | | | Schüler | | | | Anzahl Klassen | |
|---------|------------|----------|--------|-----------------------|----------------|------------|---------------------------|----------------|----|
| | männlich | weiblich | Gesamt | Davon Liechtensteiner | des Gymnasiums | | der Wirtsch. Mittelschule | | |
| | | | | | Gesamt | Maturanten | Gesamt | Diplome | |
| 1937 | 58 | - | 58 | 26 | 58 | - | - | - | 8 |
| 1940 | 75 | - | 75 | 40 | 75 | - | - | - | 15 |
| 1945 | 94 | - | 94 | 60 | 94 | 3 | - | - | 14 |
| 1950 | 84 | - | 84 | 40 | 84 | 6 | - | - | 14 |
| 1955 | 117 | - | 117 | 58 | 37 | - | 80 | - | 12 |
| 1960 | 204 | - | 204 | 111 | 101 | - | 103 | 5 | 13 |
| 1965 | 287 | - | 287 | 170 | 194 | 8 | 93 | 11 | 22 |
| 1970 | 293 | 43 | 336 | 205 | 222 | 15 | 114 | 9 | 29 |
| 1975 | 181 | 90 | 271 | * | 261 | 21 | 10 | 7 | 36 |
| 1980 | 222 | 149 | 371 | 206 | 371 | 22 | . | . | 20 |
| 1985 | 261 | 190 | 451 | 231 | 451 | 49 | . | . | 26 |
| 1990/91 | 267 | 220 | 487 | 250 | 487 | 43 | . | . | 27 |
| 1991/92 | 262 | 227 | 489 | 284 | 489 | 54 | . | . | 27 |
| 1992/93 | 271 | 238 | 509 | 292 | 509 | 52 | . | . | 28 |
| 1993/94 | 290 | 256 | 546 | 324 | 546 | 50 | . | . | 29 |
| 1994/95 | 302 | 265 | 567 | 351 | 567 | 54 | . | . | 29 |
| 1995/96 | 310 | 272 | 582 | 364 | 582 | 49 | . | . | 29 |
| 1996/97 | 306 | 286 | 592 | 369 | 592 | . | . | . | 30 |
| 1997/98 | 306 | 291 | 597 | 410 | 597 | . | . | . | 30 |
| 1998/99 | 313 | 303 | 616 | 444 | 616 | . | . | . | 33 |
| 1999/00 | 329 | 322 | 651 | 473 | 651 | . | . | . | 35 |
| 2000/01 | 343 | 336 | 679 | 508 | 679 | . | . | . | 36 |
| 2001/02 | 328 | 356 | 684 | 544 | 684 | . | . | . | 38 |

Quelle: Schulstatistik Schulamt

T_7.1_14

**Liechtensteinisches Gymnasium
Schüler und Unterrichtende nach Geschlecht, 2002 - 2007**

| Jahr | Schüler | | | | | Unterrichtende | | | |
|---------|----------|----------|--------|-----------------------|-----------|----------------|----------|--------|----------------------|
| | männlich | weiblich | Gesamt | Unterstufe Klasse 1-3 | Oberstufe | männlich | weiblich | Gesamt | Vollzeit-äquivalente |
| 2002/03 | 329 | 395 | 724 | 337 | 387 | 63 | 36 | 99 | 74.6 |
| 2003/04 | 338 | 400 | 738 | 330 | 408 | 61 | 37 | 98 | 77.5 |
| 2004/05 | 334 | 410 | 744 | 312 | 432 | 66 | 37 | 103 | 77.8 |
| 2005/06 | 300 | 395 | 695 | 283 | 412 | 62 | 34 | 96 | 72.0 |
| 2006/07 | 300 | 399 | 699 | 283 | 416 | 59 | 38 | 97 | 73.6 |

Quelle: Bildungsstatistik

T_7.1_15

Privatschulen
Schüler nach Klassenstufe und Geschlecht, 2002 - 2007

| Jahr | Klassenstufe | | | | | | | | | | | |
|---------|--------------|----------|--------|-------------|----------|--------|-----------------|----------|--------|----------|----------|-------|
| | Kindergarten | | | Primarstufe | | | Sekundarstufe I | | | Gesamt | | |
| | männlich | weiblich | Gesamt | männlich | weiblich | Gesamt | männlich | weiblich | Gesamt | männlich | weiblich | Total |
| 2002/03 | 10 | 9 | 19 | 38 | 38 | 76 | 66 | 52 | 118 | 114 | 99 | 213 |
| 2003/04 | 15 | 7 | 22 | 43 | 41 | 84 | 67 | 58 | 125 | 125 | 106 | 231 |
| 2004/05 | 13 | 12 | 25 | 39 | 40 | 79 | 66 | 61 | 127 | 118 | 113 | 231 |
| 2005/06 | 19 | 10 | 29 | 50 | 42 | 92 | 59 | 63 | 122 | 128 | 115 | 243 |
| 2006/07 | 17 | 11 | 28 | 54 | 41 | 95 | 61 | 52 | 113 | 132 | 104 | 236 |

Quelle: Bildungsstatistik

T_7.1_16

Sonderschulen
Schüler nach Geschlecht, Klassenanzahl, 1974 - 2007

| Jahr | Schüler | | | davon in Liechtenstein wohnhaft | Schulklassen- abteilungen |
|---------|----------|----------|--------|---------------------------------------|------------------------------|
| | männlich | weiblich | Gesamt | | |
| 1974 | 13 | 19 | 32 | * | * |
| 1975 | 11 | 19 | 30 | * | * |
| 1976 | 23 | 12 | 35 | * | * |
| 1977 | 27 | 12 | 39 | * | * |
| 1978 | 21 | 14 | 35 | * | 4 |
| 1979 | 17 | 14 | 31 | * | 4 |
| 1980 | 22 | 17 | 39 | * | 5 |
| 1981 | 26 | 16 | 42 | * | 5 |
| 1982 | 23 | 18 | 41 | * | 5 |
| 1983 | 28 | 17 | 45 | * | 6 |
| 1984 | 31 | 17 | 48 | * | 6 |
| 1985 | 25 | 17 | 42 | * | 6 |
| 1986 | 30 | 18 | 48 | * | 6 |
| 1987 | 24 | 18 | 42 | * | 6 |
| 1988 | 31 | 19 | 50 | * | 7 |
| 1989 | 33 | 17 | 50 | * | 8 |
| 1990/91 | 43 | 22 | 65 | * | 10 |
| 1991/92 | 38 | 23 | 61 | * | . |
| 1992/93 | 33 | 25 | 58 | * | 6 |
| 1993/94 | 35 | 26 | 61 | * | 8 |
| 1994/95 | 39 | 23 | 62 | * | 8 |
| 1995/96 | 42 | 27 | 69 | * | 8 |
| 1996/97 | 39 | 27 | 66 | * | 8 |
| 1997/98 | 54 | 22 | 76 | * | 9 |
| 1998/99 | 50 | 22 | 72 | * | 9 |
| 1999/00 | 48 | 19 | 67 | * | 8 |
| 2000/01 | 47 | 24 | 71 | * | 9 |
| 2001/02 | 69 | 33 | 102 | * | 11 |
| 2002/03 | 73 | 38 | 111 | 56 | 12 |
| 2003/04 | 73 | 37 | 110 | 59 | 13 |
| 2004/05 | 80 | 39 | 119 | 68 | 7 |
| 2005/06 | 87 | 29 | 116 | 72 | 7 |
| 2006/07 | 80 | 34 | 114 | 72 | 7 |

Quelle: Schulamt; Heilpädagogische Tagesstätte; Bildungsstatistik

T_7.1_17

Berufsbildung

Lehrlinge nach Lehrjahr, Geschlecht und Herkunft 1970 - 2006

| Jahr | Lehrlinge im ... Lehrjahr | | | | Lehrlinge | | | | Bis 2002 nach Nationalität Ab 2003 nach Wohnsitz | | | |
|------|---------------------------|-----|-----|-----|-----------|--------|-------|------------------|---|---------|-----------------|--------|
| | 1. | 2. | 3. | 4. | männl. | weibl. | Total | davon mit BMS | Liechten- stein | Schweiz | Öster- reich | Andere |
| 1970 | * | * | * | * | 391 | 68 | 459 | * | 331 | 101 | 14 | 13 |
| 1971 | * | * | * | * | 419 | 74 | 493 | * | 361 | 107 | 13 | 12 |
| 1972 | * | * | * | * | 434 | 73 | 507 | * | 361 | 123 | 7 | 16 |
| 1973 | * | * | * | * | 441 | 97 | 538 | * | 366 | 142 | 14 | 16 |
| 1974 | 226 | 169 | 141 | 67 | 481 | 122 | 603 | * | * | * | * | * |
| 1975 | 218 | 197 | 140 | 56 | 479 | 132 | 611 | * | * | * | * | * |
| 1976 | 256 | 203 | 179 | 66 | 542 | 162 | 704 | * | * | * | * | * |
| 1977 | 267 | 242 | 161 | 80 | 551 | 199 | 750 | * | * | * | * | * |
| 1978 | 281 | 242 | 189 | 53 | 534 | 231 | 765 | * | * | * | * | * |
| 1979 | 293 | 247 | 198 | 66 | 548 | 256 | 804 | * | * | * | * | * |
| 1980 | 277 | 263 | 203 | 51 | 514 | 280 | 794 | * | 526 | 187 | 39 | 42 |
| 1981 | 334 | 244 | 199 | 64 | 549 | 292 | 841 | * | 543 | 190 | 46 | 62 |
| 1982 | 300 | 297 | 183 | 74 | 542 | 312 | 854 | * | 533 | 207 | 52 | 62 |
| 1983 | 313 | 290 | 218 | 76 | 572 | 325 | 897 | * | 554 | 220 | 52 | 71 |
| 1984 | 290 | 300 | 209 | 99 | 568 | 330 | 898 | * | 540 | 217 | 62 | 79 |
| 1985 | 319 | 293 | 230 | 75 | 556 | 361 | 917 | * | 556 | 221 | 65 | 75 |
| 1986 | 351 | 326 | 216 | 87 | 606 | 374 | 980 | * | 588 | 221 | 71 | 100 |
| 1987 | 298 | 344 | 242 | 74 | 585 | 373 | 958 | * | 575 | 222 | 62 | 99 |
| 1988 | 281 | 305 | 281 | 72 | * | * | 939 | * | 591 | 207 | 50 | 91 |
| 1989 | 315 | 286 | 236 | 90 | * | * | 927 | * | 582 | 215 | 37 | 93 |
| 1990 | 309 | 310 | 231 | 86 | * | * | 936 | * | 587 | 222 | 38 | 89 |
| 1991 | 281 | 298 | 258 | 75 | * | * | 912 | * | 544 | 224 | 38 | 106 |
| 1992 | 256 | 285 | 254 | 78 | 534 | 339 | 873 | * | 518 | 214 | * | * |
| 1993 | 281 | 266 | 232 | 81 | 543 | 317 | 860 | * | 499 | 222 | 36 | 103 |
| 1994 | 266 | 274 | 231 | 74 | 544 | 301 | 845 | * | 455 | 230 | 46 | 114 |
| 1995 | 279 | 273 | 238 | 70 | * | * | 860 | * | 443 | 249 | 46 | 122 |
| 1996 | 267 | 291 | 224 | 81 | * | * | 863 | * | 444 | 255 | 40 | 124 |
| 1997 | 320 | 266 | 251 | 69 | 568 | 338 | 906 | * | 484 | 251 | 37 | 134 |
| 1998 | 340 | 327 | 241 | 69 | 619 | 358 | 977 | * | 557 | 244 | 38 | 138 |
| 1999 | 313 | 315 | 287 | 75 | 635 | 355 | 990 | * | 585 | 229 | 33 | 143 |
| 2000 | 338 | 323 | 269 | 81 | 649 | 362 | 1'011 | * | 574 | 249 | 27 | 161 |
| 2001 | 360 | 334 | 299 | 96 | 669 | 420 | 1'089 | * | 612 | 278 | 27 | 172 |
| 2002 | 339 | 342 | 332 | 84 | 687 | 410 | 1'097 | * | 620 | 291 | 28 | 158 |
| 2003 | 341 | 341 | 321 | 93 | 717 | 379 | 1'096 | 111 | 745 | 347 | 4 | - |
| 2004 | 345 | 338 | 294 | 99 | 701 | 375 | 1'076 | 118 | 735 | 337 | 4 | - |
| 2005 | 346 | 355 | 333 | 104 | 750 | 388 | 1'138 | 104 | 795 | 338 | 5 | - |
| 2006 | 351 | 340 | 328 | 116 | 723 | 412 | 1'135 | 138 | 785 | 343 | 7 | - |

Quelle: Bildungsstatistik

T_7.1_18

Berufsbildung

Lehrlinge in liechtensteinischen Lehrbetrieben mit lehrbegleitender Berufsmittelschule, 2003 - 2006

| Jahr | Lehrlinge mit lehrbegleitender BMS | Gesamt | | | Wohnsitz des Lehrlings | | | | | |
|------|------------------------------------|-----------|-----------|------------|------------------------|-----------|-----------|-----------|-----------|-----------|
| | | männlich | weiblich | Total | Liechtenstein | | | Schweiz | | |
| | | | | | männlich | weiblich | Total | männlich | weiblich | Total |
| 2003 | Gesamt | 66 | 45 | 111 | 29 | 37 | 66 | 37 | 8 | 45 |
| 2004 | Gesamt | 64 | 54 | 118 | 33 | 40 | 73 | 31 | 14 | 45 |
| 2005 | Gesamt | 56 | 48 | 104 | 26 | 40 | 66 | 30 | 8 | 38 |
| 2006 | Gesamt Lehrlinge | 74 | 64 | 138 | 41 | 45 | 86 | 33 | 19 | 52 |
| | im 1. Lehrjahr | 35 | 25 | 60 | * | * | * | * | * | * |
| | im 2. Lehrjahr | 12 | 15 | 27 | * | * | * | * | * | * |
| | im 3. Lehrjahr | 18 | 24 | 42 | * | * | * | * | * | * |
| | im 4. Lehrjahr | 9 | - | 9 | * | * | * | * | * | * |

Quelle: Bildungsstatistik

T_7.1_19

Kunstschule Liechtenstein

Schüler im Vorkurs nach Geschlecht und Herkunft, Unterrichtende, 2003 - 2007

| Jahr | Gesamt | | | Wohnsitz | | | | | | Unterrichtende | |
|--------------------|----------|----------|----------|---------------|-------|----------|----------|-------|----|----------------|----------------------|
| | männlich | weiblich | Total | Liechtenstein | | | Ausland | | | Gesamt | Vollzeit-äquivalente |
| | | | männlich | weiblich | Total | männlich | weiblich | Total | | | |
| Schüler | | | | | | | | | | | |
| 2003/04 | 2 | 14 | 16 | 1 | 1 | 2 | 1 | 13 | 14 | 6 | 1.0 |
| 2004/05 | 2 | 17 | 19 | 1 | 2 | 3 | 1 | 15 | 16 | 6 | 1.0 |
| 2005/06 | 7 | 13 | 20 | 4 | 3 | 7 | 3 | 10 | 13 | 6 | 1.0 |
| 2006/07 | 7 | 13 | 20 | 1 | 2 | 3 | 6 | 11 | 17 | 7 | 1.0 |
| Absolventen | | | | | | | | | | | |
| 2003 | 2 | 11 | 13 | 1 | - | 1 | 1 | 11 | 12 | * | * |
| 2004 | 2 | 17 | 19 | 1 | 2 | 3 | 1 | 15 | 16 | * | * |
| 2005 | 7 | 13 | 20 | 4 | 3 | 7 | 3 | 10 | 13 | * | * |
| 2006 | 7 | 13 | 20 | 1 | 2 | 3 | 6 | 11 | 17 | * | * |

Quelle: Bildungsstatistik

T_7.1_20

Berufsmittelschule Liechtenstein
Schüler nach Geschlecht und Wohnsitz, Unterrichtende, 2002 - 2007

| Jahr | Wohnsitz | | | Wohnsitz | | | | | | Unterrichtende | |
|--------------------|----------|----------|-------|---------------|----------|-------|----------|----------|-------|----------------|--------------------------|
| | männlich | weiblich | Total | Liechtenstein | | | Ausland | | | Gesamt | Vollzeit- äquivalente |
| | | | | männlich | weiblich | Total | männlich | weiblich | Total | | |
| Schüler | | | | | | | | | | | |
| 2002/03 | 68 | 34 | 102 | 29 | 17 | 46 | 39 | 17 | 56 | 20 | 6.6 |
| 2003/04 | 80 | 47 | 127 | 32 | 26 | 58 | 48 | 21 | 69 | 16 | 6.1 |
| 2004/05 | 85 | 47 | 132 | 38 | 31 | 69 | 47 | 16 | 63 | 17 | 6.6 |
| 2005/06 | 90 | 48 | 138 | 36 | 34 | 70 | 54 | 14 | 68 | 16 | 6.6 |
| 2006/07 | 78 | 42 | 120 | 30 | 27 | 57 | 48 | 15 | 63 | 16 | 7.4 |
| Gestalten | 16 | 27 | 43 | 9 | 17 | 26 | 7 | 10 | 17 | * | * |
| Informatik | 17 | 1 | 18 | 9 | 1 | 10 | 8 | - | 8 | * | * |
| Technik | 30 | 5 | 35 | 5 | 2 | 7 | 25 | 3 | 28 | * | * |
| Wirtschaft | 15 | 9 | 24 | 7 | 7 | 14 | 8 | 2 | 10 | * | * |
| Absolventen | | | | | | | | | | | |
| 2003 | 18 | 8 | 26 | 11 | 4 | 15 | 7 | 4 | 11 | * | * |
| 2004 | 21 | 7 | 28 | 11 | 3 | 14 | 10 | 4 | 14 | * | * |
| 2005 | 22 | 16 | 38 | 10 | 8 | 18 | 12 | 8 | 20 | * | * |
| 2006 | 27 | 10 | 37 | 12 | 8 | 20 | 15 | 2 | 17 | * | * |

Quelle: Bildungsstatistik

T_7.1_21

Fachhochschulen in der Schweiz
Studierende aus Liechtenstein nach Fachhochschulregion, 2000 - 2007

| Winter- semester | Gesamt | Fachhochschulregion | | | | | | | | | |
|---------------------|--------|---------------------|--------|---------------------|----------------------|------|--------|------------------|--------------------------------------|---------------------------------|-------------------------------------|
| | | Ost- schweiz | Zürich | Zentral- schweiz | Nordwest- schweiz | Bern | Tessin | West- schweiz | Kalaidos Fach- hoch- schule | Andere Päd. Hoch- schulen | Andere Fach- hoch- schulen |
| 2000/01 | 72 | 50 | 8 | 3 | 6 | 3 | - | 1 | - | - | 1 |
| 2001/02 | 88 | 55 | 12 | 5 | 8 | 6 | - | - | - | 1 | 1 |
| 2002/03 | 112 | 69 | 16 | 9 | 8 | 5 | - | - | - | 3 | 2 |
| 2003/04 | 146 | 82 | 24 | 9 | 9 | 6 | - | - | - | 11 | 5 |
| 2004/05 | 144 | 71 | 25 | 7 | 8 | 7 | 4 | 1 | - | 21 | - |
| 2005/06 | 152 | 66 | 27 | 5 | 7 | 6 | 2 | 1 | 5 | 33 | - |
| 2006/07 | 144 | 53 | 23 | 8 | 8 | 6 | 1 | 1 | 4 | 40 | - |

Quelle: Bundesamt für Statistik, Neuchâtel; Bildungsstatistik

T_7.1_22

Fachhochschulen in der Schweiz

Studierende aus Liechtenstein nach Fächergruppe, 2000 - 2007

| | Wintersemester | | | | | | |
|----------------------------------|----------------|-----------|------------|------------|------------|------------|------------|
| | 2000/01 | 2001/02 | 2002/03 | 2003/04 | 2004/05 | 2005/06 | 2006/07 |
| Gesamt | 72 | 88 | 112 | 146 | 144 | 152 | 144 |
| Architektur, Bau- und Planwesen | 6 | 12 | 11 | 11 | 8 | 4 | 7 |
| Technik und IT | 25 | 23 | 32 | 38 | 30 | 33 | 29 |
| Chemie und Life Sciences | - | - | 1 | 1 | 6 | 5 | 5 |
| Land- und Forstwirtschaft | - | - | 1 | 3 | 3 | 3 | 2 |
| Wirtschaft und Dienstleistungen | 26 | 31 | 39 | 54 | 51 | 49 | 39 |
| Design | 3 | 3 | 4 | 5 | 5 | 5 | 5 |
| Sport | - | 1 | 1 | 1 | 1 | - | - |
| Musik, Theater und andere Künste | 4 | 4 | 5 | 4 | 4 | 3 | 4 |
| Soziale Arbeit | 8 | 12 | 14 | 13 | 9 | 9 | 5 |
| Angewandte Psychologie | - | 1 | - | - | 2 | 4 | 5 |
| Gesundheit | - | - | - | - | 1 | 1 | 1 |
| Lehrkräfteausbildung | - | 1 | 4 | 16 | 24 | 36 | 42 |

Quelle: Bundesamt für Statistik, Neuchâtel; Bildungsstatistik

T_7.1_23

Fachhochschulen in der Schweiz

Absolventen aus Liechtenstein nach Fächergruppe, 2000 - 2006

| | 2000 | 2001 | 2002 | 2003 | 2004 | 2005 | 2006 |
|----------------------------------|-----------|-----------|-----------|-----------|-----------|-----------|-----------|
| Gesamt | 12 | 15 | 16 | 27 | 36 | 36 | 50 |
| Architektur, Bau- und Planwesen | - | 1 | 3 | 2 | 4 | 5 | 1 |
| Technik und IT | 5 | 7 | 3 | 8 | 12 | 11 | 9 |
| Chemie und Life Sciences | 2 | - | - | - | - | - | 3 |
| Land- und Forstwirtschaft | - | - | - | - | - | - | 1 |
| Wirtschaft und Dienstleistungen | 5 | 6 | 10 | 9 | 11 | 12 | 19 |
| Design | - | 1 | - | 2 | 1 | 2 | - |
| Sport | - | - | - | - | 1 | - | - |
| Musik, Theater und andere Künste | - | - | - | 1 | 1 | 1 | - |
| Soziale Arbeit | - | - | - | 4 | 5 | 1 | 5 |
| Angewandte Psychologie | - | - | - | - | - | - | 1 |
| Lehrkräfteausbildung | - | - | - | 1 | 1 | 4 | 11 |

Quelle: Bundesamt für Statistik, Neuchâtel; Bildungsstatistik

T_7.1_24

Fachhochschulen in Österreich**Studierende und Absolventen aus Liechtenstein nach Studiengang, 2002 - 2007**

| Fächergruppen | Studierende | | | | | Absolventen | | | |
|------------------------------------|----------------|---------|---------|---------|---------|-------------|---------|---------|---------|
| | Wintersemester | | | | | Studienjahr | | | |
| | 2002/03 | 2003/04 | 2004/05 | 2005/06 | 2006/07 | 2002/03 | 2003/04 | 2004/05 | 2005/06 |
| Gesamt | 10 | 10 | 12 | 10 | 7 | 2 | 1 | 3 | 1 |
| Betriebswirtschaft | - | - | 2 | - | 1 | - | - | - | - |
| Betriebliches Prozess-/Projektmgmt | 1 | 1 | - | - | - | - | 1 | - | - |
| InterMedia | 6 | 6 | 6 | 6 | 1 | - | - | 3 | 1 |
| Internationale Unternehmensführung | 2 | 2 | 2 | - | - | - | - | - | - |
| Management und Recht | - | 1 | 1 | 1 | 2 | - | - | - | - |
| Technisches Produktionsmgmt | 1 | - | - | - | - | 2 | - | - | - |
| Mediengestaltung | - | - | 1 | 3 | 2 | - | - | - | - |
| Wirtschaftsingenieurwesen | - | - | - | - | 1 | - | - | - | - |

Quelle: Statistik Austria; Bildungsstatistik

T_7.1_25

Fachhochschule Liechtenstein**Studierende nach Wohnsitz und Herkunft, Unterrichtende, 1990 - 2002**

| Jahr ¹ | Gesamt Studierende | mit Wohnsitz in Liechtenstein | Erteilte Diplome | Studierende nach Heimat | | Unterrichtende ² |
|-------------------|--------------------|-------------------------------|------------------|-------------------------|-----------|-----------------------------|
| | | | | Liechtensteiner | Ausländer | |
| 1990 | 182 | 54 | 33 | 38 | 144 | 88 |
| 1991 | 169 | 51 | 19 | 31 | 138 | 135 |
| 1992 | 214 | * | 13 | 45 | 169 | 163 |
| 1993 | 223 | * | 23 | 43 | 180 | 153 |
| 1994 | 243 | * | 33 | 41 | 202 | 160 |
| 1995 | 264 | * | 47 | 44 | 220 | 160 |
| 1996 | 253 | * | 52 | 32 | 221 | 170 |
| 1997 | 335 | * | 27 | 67 | 268 | 170 |
| 1998 | 365 | * | 64 | 70 | 295 | 226 |
| 1999 | 390 | 92 | 44 | * | * | 249 |
| 2000 | 404 | 87 | 103 | * | * | 250 |
| 2001 | 493 | 128 | 55 | * | * | 219 |
| 2002 | 597 | 150 | 102 | * | * | 214 |

Quelle: Fachhochschule Liechtenstein

T_7.1_26

¹ Bis 1997 Liechtensteinische Ingenieurschule (LIS)² Nur nebenberufliche Lehrkräfte

Hochschule Liechtenstein
Studierende und Absolventen nach Studiengang, 2002 - 2007

| Jahr ¹ Wohnsitz | Studierende | | | | | | | | | | |
|-------------------------------|-------------|-------------|--------|--------|--|--------------------------------|----------------------------|----------------------------------|-----------------------|--------|--------|
| | Gesamt | Architektur | | | Banking & Financial Management Master | Betriebswirtschaft Bachelor | Entrepreneurship Master | Finanzdienstleistungen Master | Wirtschaftsinformatik | | |
| | | Bachelor | Master | Diplom | | | | | Bachelor | Master | Diplom |
| Studierende | | | | | | | | | | | |
| 2002/03 | 358 | 67 | 23 | 21 | - | 195 | - | 8 | - | 34 | 10 |
| 2003/04 | 488 | 85 | 54 | 10 | - | 239 | - | 34 | - | 62 | 4 |
| 2004/05 | 499 | 81 | 54 | - | 17 | 165 | 23 | 22 | 74 | 63 | - |
| 2005/06 | 626 | 98 | 68 | - | 34 | 241 | 42 | 12 | 72 | 59 | - |
| 2006/07 | 633 | 96 | 58 | - | 43 | 278 | 51 | 2 | 65 | 40 | - |
| <i>Inland</i> | 83 | 11 | 4 | - | 3 | 47 | 4 | - | 13 | 1 | - |
| <i>Ausland</i> | 550 | 85 | 54 | - | 40 | 231 | 47 | 2 | 52 | 39 | - |
| Absolventen | | | | | | | | | | | |
| 2003 | 58 | 5 | - | 9 | - | 30 | - | 3 | - | 5 | 6 |
| 2004 | 56 | - | 2 | 2 | - | 35 | - | 3 | - | 10 | 4 |
| 2005 | 118 | 26 | 18 | 2 | - | 20 | - | 9 | 33 | 10 | - |
| 2006 | 146 | 29 | 15 | 2 | 7 | 28 | 12 | 8 | 20 | 25 | - |

Quelle: Bildungsstatistik

T_7.1_27

Universitäre Einrichtungen in Liechtenstein
Studierende nach Studiengang, Absolventen, 2002 - 2007

| Studienjahr | Studierende Gesamt | Studiengang | | | | | | Absolventen | |
|-------------|-----------------------|-------------|---------------------|--------------------------|-------------|--------------------------------------|-------------|------------------------|--------------|
| | | Recht | Neurowissenschaften | Psychologie + Management | Psychologie | Medizin + Pharm. fächerüber./ übrige | Philosophie | Studienjahr | Gesamt |
| 2002/03 | 82 | - | 2 | 19 | 16 | - | 45 | 2002 - 2005 2006 | 33 21 |
| 2003/04 | 44 | - | - | - | - | - | 44 | | |
| 2004/05 | 28 | - | - | - | - | - | 28 | | |
| 2005/06 | 23 | - | - | - | - | 14 | 9 | | |
| 2006/07 | 40 | 21 | - | - | - | 14 | 5 | | |

Quelle: Bildungsstatistik

T_7.1_28

¹ Bis 2004 Fachhochschule Liechtenstein

Universitäten und Hochschulen in der Schweiz
Studierende aus Liechtenstein nach Studienort und Geschlecht, 1967 - 2007

| Wintersemester | Studienort | | | | | | | | | | | | | | | davon weiblich |
|----------------|------------|------|----------|------|----------|--------|--------|-----------|------------------------|--------------|--------|--------------|------------|--------------------------|-------|----------------|
| | Basel | Bern | Fribourg | Genf | Lausanne | Lugano | Luzern | Neuchâtel | St.Gallen ¹ | PH St.Gallen | Zürich | ETH Lausanne | ETH Zürich | Universitäre Fernstudien | Total | |
| 1967/68 | 7 | 6 | 11 | 1 | 1 | - | - | - | 11 | * | 13 | - | 7 | - | 57 | 6 |
| 1968/69 | 10 | 5 | 13 | 3 | 2 | - | - | - | 9 | * | 10 | 1 | 5 | - | 58 | 3 |
| 1969/70 | 11 | 8 | 12 | 3 | 1 | - | - | - | 10 | * | 14 | - | 7 | - | 66 | * |
| 1970/71 | 12 | 5 | 9 | 2 | 1 | - | - | - | 14 | * | 15 | - | 10 | - | 68 | * |
| 1971/72 | 11 | 6 | 11 | 4 | 1 | - | - | - | 12 | * | 21 | 1 | 10 | - | 77 | * |
| 1972/73 | 14 | 7 | 18 | 3 | 1 | - | - | - | 11 | * | 23 | - | 11 | - | 88 | * |
| 1973/74 | 17 | 16 | 19 | 2 | 1 | - | 1 | - | 20 | * | 30 | - | 13 | - | 119 | 13 |
| 1974/75 | 18 | 13 | 22 | 2 | 1 | - | 1 | - | 23 | * | 31 | - | 17 | - | 128 | 12 |
| 1975/76 | 14 | 12 | 23 | 1 | - | - | - | 1 | 21 | * | 33 | - | 19 | - | 124 | 15 |
| 1976/77 | 16 | 12 | 19 | 2 | - | - | - | - | 17 | * | 41 | - | 22 | - | 129 | 21 |
| 1977/78 | 15 | 20 | 10 | 3 | - | - | - | - | 20 | * | 44 | - | 21 | - | 133 | 25 |
| 1978/79 | 18 | 24 | 11 | 2 | 1 | - | 1 | - | 19 | * | 39 | - | 22 | - | 137 | 25 |
| 1979/80 | 19 | 26 | 8 | 2 | 2 | - | 1 | - | 20 | * | 43 | - | 25 | - | 146 | 30 |
| 1980/81 | 15 | 25 | 9 | 3 | - | - | 1 | 1 | 21 | * | 47 | - | 33 | - | 155 | 36 |
| 1981/82 | 15 | 27 | 14 | 1 | 1 | - | - | - | 26 | * | 49 | - | 32 | - | 165 | 46 |
| 1982/83 | 17 | 27 | 18 | 1 | 1 | - | - | 1 | 25 | * | 44 | - | 39 | - | 173 | 49 |
| 1983/84 | 15 | 26 | 21 | 2 | 3 | - | - | - | 32 | * | 49 | - | 43 | - | 191 | 56 |
| 1984/85 | 16 | 23 | 27 | 3 | 3 | - | - | 1 | 42 | * | 50 | 1 | 41 | - | 207 | 58 |
| 1985/86 | 18 | 28 | 31 | 3 | 1 | - | - | 1 | 44 | * | 59 | 1 | 43 | - | 229 | 68 |
| 1986/87 | 21 | 39 | 31 | 2 | 1 | - | - | 2 | 59 | * | 65 | 2 | 51 | - | 273 | 81 |
| 1987/88 | 25 | 34 | 36 | 2 | 1 | - | - | 1 | 58 | * | 71 | 4 | 51 | - | 283 | 83 |
| 1988/89 | 31 | 34 | 39 | 3 | 5 | - | - | 3 | 69 | * | 81 | 2 | 54 | - | 321 | 100 |
| 1989/90 | 31 | 33 | 48 | 2 | 2 | - | - | 2 | 62 | * | 89 | 3 | 63 | - | 335 | 99 |
| 1990/91 | 28 | 33 | 41 | 2 | 3 | - | - | 2 | 61 | * | 87 | 3 | 75 | - | 335 | 103 |
| 1991/92 | 32 | 44 | 45 | 2 | 5 | - | - | 2 | 67 | * | 88 | 4 | 74 | - | 363 | 116 |
| 1992/93 | 30 | 49 | 42 | 2 | 2 | - | - | 2 | 57 | * | 84 | 2 | 73 | - | 343 | 118 |
| 1993/94 | 24 | 55 | 49 | 2 | 3 | - | - | 3 | 54 | * | 90 | 3 | 69 | - | 352 | * |
| 1994/95 | 21 | 56 | 50 | 3 | 3 | - | - | 3 | 50 | * | 75 | 4 | 79 | - | 344 | * |
| 1995/96 | 19 | 57 | 62 | 3 | 3 | - | 1 | 2 | 51 | * | 72 | 4 | 70 | - | 344 | 112 |
| 1996/97 | 17 | 61 | 60 | 3 | 2 | - | 1 | 3 | 46 | * | 85 | 5 | 69 | - | 352 | 124 |
| 1997/98 | 14 | 60 | 59 | 3 | 3 | 1 | - | 2 | 58 | * | 89 | 4 | 67 | - | 360 | 124 |
| 1998/99 | 12 | 61 | 57 | 2 | 3 | 3 | - | 2 | 60 | * | 81 | 6 | 66 | - | 353 | 131 |
| 1999/00 | 13 | 53 | 50 | 1 | 3 | 4 | - | 3 | 55 | * | 89 | 5 | 67 | - | 343 | 141 |
| 2000/01 | 15 | 51 | 46 | 2 | 6 | 5 | - | 3 | 49 | 5 | 103 | 5 | 62 | - | 352 | 153 |
| 2001/02 | 13 | 47 | 54 | 3 | 8 | 5 | 1 | 1 | 51 | 5 | 113 | 6 | 68 | - | 375 | 162 |
| 2002/03 | 17 | 45 | 55 | 3 | 10 | 6 | 2 | - | 56 | 2 | 124 | 4 | 60 | - | 384 | 165 |
| 2003/04 | 18 | 38 | 50 | 2 | 9 | 3 | 12 | - | 55 | 2 | 114 | 5 | 49 | - | 357 | 155 |
| 2004/05 | 27 | 42 | 46 | 2 | 9 | 2 | 16 | - | 65 | 2 | 109 | 2 | 47 | - | 369 | 162 |
| 2005/06 | 37 | 55 | 43 | 2 | 6 | 2 | 20 | - | 72 | 3 | 118 | 2 | 56 | 1 | 417 | 185 |
| 2006/07 | 39 | 69 | 42 | 3 | 5 | 1 | 17 | 1 | 73 | 4 | 127 | 3 | 68 | - | 452 | 205 |

Quelle: Bundesamt für Statistik Neuchâtel; Bildungsstatistik

T_7.1_29

¹ Bis 1999/2000 inkl. Pädagogische Hochschule St. Gallen

Universitäten in der Schweiz

Studierende aus Liechtenstein nach Fächergruppe, 2000 - 2007

| Fächergruppen | Wintersemester | | | | | | |
|-----------------------------------|----------------|------------|------------|------------|------------|------------|------------|
| | 2000/01 | 2001/02 | 2002/03 | 2003/04 | 2004/05 | 2005/06 | 2006/07 |
| Gesamt | 352 | 375 | 384 | 356 | 369 | 417 | 452 |
| Geistes- und Sozialwissenschaften | 115 | 123 | 129 | 110 | 108 | 118 | 128 |
| Wirtschaftswissenschaften | 64 | 76 | 84 | 75 | 84 | 90 | 95 |
| Recht | 58 | 55 | 50 | 59 | 66 | 86 | 83 |
| Exakte und Naturwissenschaften | 49 | 49 | 51 | 45 | 49 | 49 | 53 |
| Medizin und Pharmazie | 27 | 28 | 30 | 31 | 29 | 32 | 38 |
| Technische Wissenschaften | 34 | 40 | 36 | 31 | 28 | 35 | 46 |
| Interdisziplinäre und andere | 5 | 4 | 4 | 5 | 5 | 7 | 9 |

Quelle: Bundesamt für Statistik Neuchâtel; Bildungsstatistik

T_7.1_30

Universitäten in der Schweiz

Absolventen aus Liechtenstein nach Fächergruppe, 2000 - 2006

| Fächergruppen | Jahr | | | | | | |
|-----------------------------------|-----------|-----------|-----------|-----------|-----------|-----------|-----------|
| | 2000 | 2001 | 2002 | 2003 | 2004 | 2005 | 2006 |
| Gesamt | 74 | 48 | 57 | 65 | 64 | 62 | 65 |
| Geistes- und Sozialwissenschaften | 14 | 12 | 10 | 28 | 13 | 20 | 18 |
| Wirtschaftswissenschaften | 9 | 5 | 7 | 8 | 8 | 13 | 23 |
| Recht | 19 | 10 | 15 | 11 | 18 | 8 | 11 |
| Exakte und Naturwissenschaften | 20 | 5 | 7 | 5 | 13 | 12 | 5 |
| Medizin und Pharmazie | 5 | 7 | 7 | 8 | 7 | 5 | 3 |
| Technische Wissenschaften | 5 | 8 | 8 | 4 | 5 | 3 | 4 |
| Interdisziplinäre und Andere | 2 | 1 | 3 | 1 | - | 1 | 1 |

Quelle: Bundesamt für Statistik Neuchâtel; Bildungsstatistik

T_7.1_31

Universitäten in Österreich

Studierende aus Liechtenstein nach Studienort und Universität, 2002 - 2007

| Ort / Universität | Wintersemester | | | | |
|---|----------------|------------|------------|------------|------------|
| | 2002/03 | 2003/04 | 2004/05 | 2005/06 | 2006/07 |
| Gesamt Studierende | 135 | 143 | 165 | 176 | 184 |
| Graz Universität | 1 | 2 | 1 | 1 | 1 |
| Graz Technische Universität | 1 | - | 1 | 1 | 3 |
| Innsbruck Universität | 73 | 81 | 66 | 75 | 78 |
| Innsbruck Medizinische Universität | - | - | 15 | 13 | 10 |
| Klagenfurt Universität | - | 1 | 1 | - | 1 |
| Linz Universität | 9 | 9 | 11 | 12 | 11 |
| Salzburg Universität | 4 | 4 | 9 | 7 | 6 |
| Salzburg Universität Mozarteum | - | 1 | 1 | - | 1 |
| Wien Universität | 37 | 30 | 36 | 37 | 37 |
| Wien Medizinische Universität | - | - | 1 | 1 | - |
| Wien Technische Universität | 5 | 5 | 8 | 10 | 13 |
| Wien Universität für Bodenkultur | - | 1 | 1 | 1 | 2 |
| Wien Veterinärmedizinische Universität | 1 | 3 | 3 | 2 | 2 |
| Wien Wirtschaftsuniversität | 3 | 3 | 7 | 14 | 15 |
| Wien Universität für angewandte Kunst | 1 | 1 | 2 | 1 | 2 |
| Wien Universität für Musik und darst. Kunst | - | 2 | 2 | 1 | 1 |
| Wien Akademie der bildenden Künste | - | - | - | - | 1 |

Quelle: Bildungsstatistik

T_7.1_32

Universitäten in Österreich

Belegte Studiengänge und Abschlüsse nach Fächergruppe der Studierenden aus Liechtenstein, 2002 - 2007

| Fächergruppen | Studiengänge | | | | | Abschlüsse | | | |
|---------------------------------------|----------------|------------|------------|------------|------------|-------------|-----------|-----------|-----------|
| | Wintersemester | | | | | Studienjahr | | | |
| | 2002/03 | 2003/04 | 2004/05 | 2005/06 | 2006/07 | 2002/03 | 2003/04 | 2004/05 | 2005/06 |
| Gesamt | 167 | 186 | 227 | 250 | 261 | 33 | 13 | 15 | 13 |
| Bildende und angewandte Kunst | 1 | 1 | 1 | 1 | 3 | - | - | - | - |
| Bodenkultur | - | 1 | 1 | 1 | 2 | - | - | - | - |
| Darstellende Kunst | - | 1 | 1 | 1 | 1 | - | - | - | - |
| Geistes- und Naturwissenschaften | 1 | 1 | 1 | - | - | - | - | - | 1 |
| Geisteswissenschaften | 39 | 41 | 52 | 59 | 56 | 7 | 3 | 7 | 4 |
| Medizin | 21 | 18 | 18 | 16 | 12 | 8 | 3 | 2 | 1 |
| Musik | - | 1 | 1 | - | 1 | - | - | - | - |
| Naturwissenschaften | 21 | 26 | 32 | 36 | 39 | 3 | 1 | 1 | 1 |
| Rechtswissenschaften | 43 | 46 | 49 | 52 | 58 | 8 | 2 | 4 | 2 |
| Sozial- und Wirtschaftswissenschaften | 27 | 34 | 41 | 54 | 56 | 6 | 2 | - | 1 |
| Technik | 7 | 6 | 15 | 17 | 20 | 1 | 2 | - | 2 |
| Theologie | - | - | 2 | 1 | - | - | - | - | - |
| Veterinärmedizin | 1 | 3 | 3 | 2 | 2 | - | - | - | - |
| Sonstige Studienaktivitäten | 6 | 7 | 10 | 10 | 11 | - | - | 1 | 1 |

Quelle: Bildungsstatistik

T_7.1_33

**Hochschulen und Universitäten in Deutschland
Studierende aus Liechtenstein nach Studienort, 2003 - 2007**

| Ort / Hochschulen - Universitäten | Wintersemester | | | |
|---|----------------|-----------|-----------|-----------|
| | 2003/04 | 2004/05 | 2005/06 | 2006/07 |
| Gesamt Studierende | 25 | 19 | 19 | 21 |
| Berlin Humboldt-Universität | 3 | 1 | 1 | 1 |
| Berlin Steinbeis-Hochschule | - | - | - | 1 |
| Berlin Technische Universität | - | - | 1 | 1 |
| Bielefeld Universität | - | - | 1 | - |
| Bremen Hochschule | - | 1 | - | - |
| Cottbus Brandenburgische Techn. Universität | 1 | - | - | - |
| Dresden Technische Universität | - | 1 | - | - |
| Düsseldorf Universität | 1 | 1 | 1 | 1 |
| Essen Priv. FH f. Ökonomie u. Mgmt | - | - | 1 | 1 |
| Flensburg Universität | 1 | 1 | - | - |
| Flensburg Fachhochschule | 1 | 1 | - | - |
| Freiburg i.Br. Universität | 2 | 1 | - | - |
| Fulda Fachhochschule | - | - | - | 3 |
| Hagen Fernuniversität | 3 | 4 | 7 | 8 |
| Hamburg Universität | 1 | 1 | 1 | 1 |
| Heidelberg Universität | 1 | - | - | - |
| Karlsruhe Universität | - | - | 1 | 1 |
| Konstanz Universität | 1 | 1 | - | - |
| Lüneburg Universität | 1 | - | - | - |
| Mannheim Fachhochschule | 1 | 1 | - | - |
| München Universität | 4 | 4 | 2 | 1 |
| München Technische Universität | 1 | - | 1 | 1 |
| Reutlingen Fachhochschule | 1 | - | - | - |
| Trier Fachhochschule | 1 | - | - | - |
| Weihenstephan Fachhochschule | 1 | 1 | 1 | - |
| Wuppertal Universität | - | - | 1 | 1 |

Quelle: Bildungsstatistik

T_7.1_34

**Hochschulen und Universitäten in Deutschland
Studierende aus Liechtenstein nach Fächergruppe, 2003 - 2007**

| Fächergruppen | Wintersemester | | | |
|--|----------------|-----------|-----------|-----------|
| | 2003/04 | 2004/05 | 2005/06 | 2006/07 |
| Gesamt Studierende | 25 | 19 | 19 | 21 |
| Agrar-, Forst- und Ernährungswissenschaften | 1 | 1 | 1 | - |
| Humanmedizin/Gesundheitswissenschaften | 1 | 1 | - | 1 |
| Ingenieurwissenschaften | 2 | 2 | 2 | 3 |
| Kunst, Kunstwissenschaft | 2 | 1 | - | - |
| Mathematik, Naturwissenschaften | 5 | - | 3 | 3 |
| Rechts-, Wirtschafts- und Sozialwissenschaften | 5 | 5 | 7 | 7 |
| Sprach- und Kulturwissenschaften | 9 | 9 | 6 | 7 |

Quelle: Bildungsstatistik

T_7.1_35

Liechtensteinische Musikschule
Schüler, Unterrichtende und Musikfach, 1963 - 2006

| Jahr | Schüler | Unterrichtende ² | Musikfächer |
|-------------------|---------|-----------------------------|-------------|
| 1963 | 332 | 10 | 6 |
| 1964 | 372 | 13 | 6 |
| 1965 | 316 | 11 | 6 |
| 1966 | 432 | 19 | 11 |
| 1967 | 598 | 22 | 9 |
| 1968 | 573 | 26 | 9 |
| 1969 | 598 | 28 | 10 |
| 1970 | 859 | 29 | 12 |
| 1971 | 850 | 34 | 12 |
| 1972 | 919 | 43 | 11 |
| 1973 | 887 | 43 | 15 |
| 1974 | 996 | 41 | 14 |
| 1975 | 1'101 | 47 | 14 |
| 1976 | 1'216 | 43 | 16 |
| 1977 | 1'409 | 52 | 15 |
| 1978 | 1'464 | 55 | 15 |
| 1979 | 1'599 | 60 | 15 |
| 1980 | 1'765 | 64 | 20 |
| 1981 | 1'728 | 63 | 20 |
| 1982 | 1'940 | 67 | 20 |
| 1983 | 1'971 | 68 | 20 |
| 1984 | 2'222 | 76 | 22 |
| 1985 | 2'175 | 76 | 22 |
| 1986 | 2'208 | 91 | 30 |
| 1987 | 2'306 | 94 | 30 |
| 1988 ¹ | 2'456 | 96 | 30 |
| 1989 | 2'355 | 86 | 30 |
| 1990 | 2'493 | 93 | 30 |
| 1991 | 2'486 | 86 | 30 |
| 1992 | 2'400 | 82 | 30 |
| 1993 | 2'226 | 87 | 30 |
| 1994 | 2'272 | 87 | 36 |
| 1995 | 2'306 | 87 | 36 |
| 1996 | 2'307 | 88 | 36 |
| 1997 | 2'307 | 86 | 40 |
| 1998 | 2'281 | 85 | 40 |
| 1999 | 2'357 | 87 | 40 |
| 2000 | 2'367 | 90 | 40 |
| 2001 | 2'334 | 92 | 41 |
| 2002 | 2'458 | 91 | 43 |
| 2003 | 2'341 | 93 | 49 |
| 2004 | 2'519 | 91 | 44 |
| 2005 | 2'336 | 88 | 51 |
| 2006 | 2'555 | 88 | 52 |

Quelle: Liechtensteinische Musikschule

T_7.1_36

¹ bis 1988 Sommersemester, ab 1989 Wintersemester
² Haupt- und nebenberuflich Unterrichtende

7.2 Hilfswerke, Kultur und Sport

- Rotes Kreuz
- Bibliotheken
- Museen
- Sportvereine

„kurz & bündig“

2006:

Landesbibliothek Ausleihe pro Tag 578 Medien

Landesmuseum und Kunstmuseum registrierten 35'757 Besucher

Staatsbeiträge Sport 3.2 Mio. CHF

Liechtensteinisches Rotes Kreuz
Einnahmen- und Ausgabenrechnung, 1950 - 2006

| Jahr | Einnahmen in CHF | | | | | Ausgaben in CHF | | | | | Einnahmen- Ausgaben- überschuss in CHF |
|-------------------|-------------------------------------|-----------------|---------------------|-------------------------------------|--------------------|-------------------------------------|-----------------|---------------------|-------------------------------------|-------------------|---|
| | Mütter- u. Väterber- beratung | Kinder- heim | Rettungs- dienst | Andere u. Auslands- tätigkeit | Total Einnahmen | Mütter- u. Väterber- beratung | Kinder- heim | Rettungs- dienst | Andere u. Auslands- tätigkeit | Total Ausgaben | |
| 1950 ¹ | - | - | - | 72'547 | 72'547 | 6'885 | - | - | 57'100 | 63'985 | 8'562 |
| 1960 | - | 27'878 | - | 110'988 | 138'866 | 10'596 | 27'878 | - | 109'579 | 148'053 | -9'187 |
| 1961 | - | 33'643 | - | 96'325 | 129'968 | 13'683 | 33'643 | - | 70'481 | 117'807 | 12'161 |
| 1962 | - | 37'141 | - | 105'164 | 142'305 | 15'401 | 37'141 | - | 82'373 | 134'915 | 7'390 |
| 1963 | - | 43'911 | - | 145'410 | 189'321 | 17'385 | 43'911 | - | 120'737 | 182'033 | 7'288 |
| 1964 | - | 44'814 | - | 116'270 | 161'084 | 19'406 | 44'814 | - | 96'781 | 161'001 | 83 |
| 1965 | - | 54'328 | - | 122'014 | 176'342 | 19'446 | 54'328 | - | 77'700 | 151'474 | 24'868 |
| 1966 | - | 62'280 | - | 113'762 | 176'042 | 33'464 | 62'280 | - | 64'998 | 160'742 | 15'300 |
| 1967 | - | 83'972 | - | 131'815 | 215'787 | 41'505 | 83'972 | - | 113'094 | 238'571 | -22'784 |
| 1968 | - | 60'994 | - | 178'919 | 239'913 | 42'082 | 76'674 | - | 209'480 | 328'236 | -88'323 |
| 1969 | - | 107'454 | - | 194'660 | 302'114 | 40'086 | 76'134 | - | 108'202 | 224'422 | 77'692 |
| 1970 | 2'000 | 84'607 | 75'657 | 222'537 | 384'800 | 59'041 | 83'350 | - | 213'620 | 356'011 | 28'789 |
| 1971 | - | 140'912 | 24'513 | 364'301 | 529'726 | 57'968 | 99'930 | 69'684 | 110'446 | 338'028 | 191'698 |
| 1972 | - | 83'832 | 129'426 | 159'880 | 373'137 | 68'719 | 103'715 | 172'908 | 96'293 | 441'635 | -68'498 |
| 1973 | - | 136'042 | 214'100 | 184'217 | 534'359 | 67'885 | 159'633 | 178'619 | 141'440 | 547'577 | -13'218 |
| 1974 | - | 172'072 | 195'850 | 267'334 | 635'256 | 89'114 | 156'440 | 202'916 | 158'556 | 607'026 | 28'230 |
| 1975 | 11'186 | 294'813 | 229'907 | 245'006 | 780'912 | 88'674 | 150'860 | 198'464 | 129'070 | 567'068 | 213'845 |
| 1976 | 62'451 | 334'539 | 201'764 | 233'384 | 832'138 | 94'072 | 302'611 | 206'916 | 171'861 | 775'460 | 56'678 |
| 1977 | 86'260 | 293'680 | 284'577 | 152'306 | 816'822 | 95'069 | 513'286 | 207'581 | 159'277 | 975'214 | -158'391 |
| 1978 | 86'887 | 220'296 | 177'301 | 162'675 | 647'159 | 105'512 | 181'967 | 235'421 | 144'292 | 667'191 | -20'032 |
| 1979 | 81'536 | 194'620 | 241'205 | 739'583 | 1'256'944 | 96'904 | 216'594 | 253'360 | 503'105 | 1'069'964 | 186'981 |
| 1980 | 96'877 | 210'362 | 299'063 | 367'466 | 973'768 | 101'031 | 222'658 | 230'971 | 592'953 | 1'147'614 | -173'846 |
| 1981 | 102'656 | 194'236 | 407'115 | 177'463 | 881'470 | 120'574 | 232'677 | 262'633 | 135'969 | 751'855 | 129'615 |
| 1982 | 120'592 | 149'144 | 330'092 | 283'877 | 883'706 | 122'651 | 204'424 | 295'821 | 259'710 | 882'606 | 1'100 |
| 1983 | 125'008 | 253'169 | 338'728 | 359'017 | 1'075'923 | 132'723 | 183'870 | 311'181 | 278'909 | 906'682 | 169'240 |
| 1984 | 134'690 | 162'570 | 295'978 | 286'828 | 880'066 | 129'126 | 224'467 | 310'972 | 142'826 | 807'391 | 72'675 |
| 1985 | 131'299 | 421'206 | 396'309 | 696'559 | 1'645'374 | 141'185 | 227'377 | 338'128 | 426'091 | 1'132'780 | 512'594 |
| 1986 | 161'637 | 371'753 | 427'192 | 450'408 | 1'410'991 | 155'462 | 325'829 | 343'093 | 702'303 | 1'526'687 | -115'696 |
| 1987 | 152'391 | 292'878 | 477'136 | 265'165 | 1'187'570 | 152'224 | 330'481 | 431'807 | 205'737 | 1'120'248 | 67'322 |
| 1988 | 162'006 | 359'597 | 608'252 | 271'678 | 1'401'532 | 140'442 | 312'989 | 520'381 | 465'206 | 1'439'018 | -37'486 |
| 1989 | 133'689 | 325'912 | 878'292 | 545'272 | 1'883'165 | 137'934 | 345'046 | 722'628 | 212'965 | 1'418'573 | 464'592 |
| 1990 | 147'014 | 287'559 | 714'805 | 348'640 | 1'498'018 | 193'689 | 409'233 | 578'465 | 331'123 | 1'512'510 | -14'492 |
| 1991 | 192'656 | 859'837 | 706'502 | 1'748'109 | 3'507'104 | 160'513 | 670'824 | 723'647 | 1'538'920 | 3'093'903 | 413'200 |
| 1992 | 124'861 | 195'073 | 623'118 | 601'431 | 1'544'482 | 206'872 | 507'616 | 674'747 | 618'131 | 2'007'365 | -462'883 |
| 1993 | 257'705 | 545'211 | 563'019 | 1'034'812 | 2'400'747 | 196'938 | 252'692 | 785'749 | 704'318 | 1'939'698 | 461'049 |
| 1994 | 202'089 | 547'133 | 796'562 | 747'036 | 2'292'820 | 183'319 | 307'816 | 986'860 | 1'376'156 | 2'854'150 | -561'330 |
| 1995 | 208'264 | 253'310 | 715'484 | 1'125'647 | 2'302'705 | 197'903 | 351'064 | 865'033 | 1'240'939 | 2'654'939 | -352'233 |
| 1996 | 226'127 | 58'509 | 694'795 | 429'400 | 1'408'831 | 191'639 | 358'994 | 917'124 | 477'855 | 1'945'611 | -536'780 |
| 1997 | 258'645 | 182'301 | 930'124 | 1'307'043 | 2'678'113 | 178'495 | 344'972 | 852'221 | 1'123'691 | 2'499'380 | 178'734 |
| 1998 | 176'799 | 705'167 | 1'133'688 | 1'609'343 | 3'624'997 | 179'363 | 346'131 | 827'678 | 940'604 | 2'293'776 | 1'331'221 |
| 1999 | 177'985 | 108'287 | 668'685 | 5'623'475 | 6'578'431 | 165'387 | 365'738 | 825'357 | 5'494'999 | 6'851'481 | -273'049 |
| 2000 | 180'329 | 423'832 | 853'362 | 5'189'212 | 6'646'736 | 175'716 | 415'071 | 820'864 | 3'514'632 | 4'926'283 | 1'720'452 |
| 2001 | 183'236 | 621'170 | 954'217 | 1'515'210 | 3'273'834 | 286'634 | 419'330 | 972'603 | 2'529'926 | 4'208'494 | -934'660 |
| 2002 | 195'358 | 445'140 | 786'252 | 1'380'477 | 2'807'227 | 215'237 | 379'263 | 894'961 | 1'497'078 | 2'986'539 | -179'312 |
| 2003 | 194'018 | 439'694 | 990'601 | 1'183'352 | 2'807'665 | 158'365 | 403'143 | 917'468 | 1'258'875 | 2'737'851 | 69'814 |
| 2004 | 160'882 | 265'938 | 1'021'775 | 1'900'035 | 3'348'630 | 166'121 | 346'622 | 940'776 | 1'909'761 | 3'363'281 | -14'651 |
| 2005 | 168'908 | 308'300 | 1'381'228 | 4'285'035 | 6'143'470 | 170'608 | 379'296 | 911'212 | 4'113'262 | 5'574'378 | 569'092 |
| 2006 | 163'538 | 406'619 | 993'762 | 1'026'196 | 2'590'115 | 164'781 | 35'586 | 911'128 | 2'352'915 | 3'464'410 | -874'295 |

Quelle: Jahresbericht des LRK

T_7.2_01

¹ 1. April - 31. März

**Landesbibliothek
Benützung, 1965 - 1985**

| Jahr | Ausleihe aus eigenen Beständen | Ausleihe aus aus- ländischen Beständen | Total Ausleihe | Ungefähre Zahl der Lesesaal- benützer | Leserbe- suche | Ausleih- tage | Ausgeliehene Medien Ø pro Tag |
|------|--------------------------------------|---|-------------------|--|-------------------|------------------|--|
| 1965 | 13'237 | 400 | 13'637 | 4'605 | 6'467 | 298 | 46 |
| 1966 | 13'076 | 500 | 13'576 | 4'700 | 5'978 | 295 | 46 |
| 1967 | 12'461 | 663 | 13'124 | 5'619 | 5'412 | 293 | 45 |
| 1968 | 11'656 | 938 | 12'594 | 5'400 | 5'297 | 289 | 44 |
| 1969 | 12'806 | 689 | 13'495 | 6'765 | 5'496 | 299 | 45 |
| 1970 | 13'827 | 740 | 14'567 | 6'320 | 5'209 | 298 | 49 |
| 1971 | 14'565 | 1'502 | 16'067 | 6'228 | 5'501 | 300 | 54 |
| 1972 | 16'135 | 1'690 | 17'825 | 6'343 | 5'861 | 300 | 59 |
| 1973 | 18'151 | 1'879 | 20'030 | 6'848 | 6'304 | 299 | 67 |
| 1974 | 20'726 | 2'292 | 23'018 | 7'370 | 6'811 | 298 | 77 |
| 1975 | 23'278 | 2'812 | 26'090 | 7'575 | 7'252 | 256 | 102 |
| 1976 | 21'995 | 2'420 | 24'415 | 6'979 | 6'680 | 248 | 98 |
| 1977 | 21'695 | 3'035 | 24'730 | 6'973 | 6'883 | 238 | 104 |
| 1978 | 23'168 | 2'595 | 25'763 | 6'549 | 7'147 | 249 | 104 |
| 1979 | 24'412 | 3'271 | 27'683 | 6'688 | 6'936 | 249 | 111 |
| 1980 | 23'422 | 3'110 | 26'532 | 6'483 | 6'637 | 246 | 104 |
| 1981 | 23'136 | 2'485 | 25'621 | 6'132 | 6'442 | 246 | 105 |
| 1982 | 24'469 | 2'576 | 27'045 | 6'212 | 6'477 | 245 | 110 |
| 1983 | 25'375 | 2'416 | 27'791 | 6'180 | 6'704 | 248 | 112 |
| 1984 | 24'430 | 2'038 | 26'468 | 5'875 | 6'598 | 249 | 106 |
| 1985 | 24'418 | 2'169 | 26'587 | 5'999 | 6'514 | 246 | 108 |

Quelle: Jahresbericht Liechtensteinische Landesbibliothek

T_7.2_02

Landesbibliothek
Benützung, 1986 - 2006

| Jahr | Ausleihe | | | | | | Nutzung | | |
|--------------------------------------|---|----------|---------|--------------|---------|------------------|-------------------------------------|----------|---------------------|
| | Eigene Bestände | | Total | Ausländische | Gesamt | Ausleih- tage | Ausgeliehene Medien ø pro Tag | Lesesaal | Multimedia- raum |
| Bücher u. Zeitschriften- bände | audiovisuelle u. digitale Medien ¹ | Bestände | | | | | | | |
| 1986 | 27'463 | - | 27'463 | 2'042 | 29'505 | 234 | 126 | * | . |
| 1987 | 33'243 | * | 33'243 | 2'140 | 35'383 | 240 | 147 | * | . |
| 1988 | 40'741 | 9'118 | 49'859 | 1'925 | 51'784 | 248 | 209 | * | . |
| 1989 | 41'375 | 10'071 | 51'446 | 2'178 | 53'624 | 246 | 218 | * | . |
| 1990 | 42'699 | 12'143 | 54'842 | 1'665 | 56'507 | 244 | 232 | * | . |
| 1991 | 40'606 | 12'506 | 53'112 | 1'550 | 54'662 | 247 | 223 | * | . |
| 1992 | 43'980 | 14'747 | 58'727 | 1'500 | 60'227 | 247 | 244 | * | . |
| 1993 | 44'518 | 15'535 | 60'053 | 1'518 | 61'571 | 245 | 251 | * | . |
| 1994 | 44'115 | 17'991 | 62'106 | 1'415 | 63'521 | 247 | 257 | * | . |
| 1995 | 42'946 | 24'747 | 67'693 | 1'495 | 69'188 | 238 | 286 | * | . |
| 1996 | 48'436 | 27'411 | 75'847 | 1'730 | 77'577 | 246 | 315 | * | . |
| 1997 | 47'426 | 28'423 | 75'849 | 1'310 | 77'159 | 237 | 326 | * | . |
| 1998 | 43'412 | 29'494 | 72'906 | 1'224 | 74'130 | 240 | 309 | * | . |
| 1999 | 51'876 | 35'773 | 87'649 | 1'318 | 88'967 | 239 | 372 | 1'234 | 2'890 |
| 2000 | 50'711 | 31'271 | 81'982 | 857 | 92'292 | 246 | 377 | 1'237 | 5'460 |
| 2001 | 53'500 | 35'453 | 88'953 | 811 | 99'792 | 242 | 412 | 1'270 | 5'803 |
| 2002 | 60'092 | 44'804 | 104'896 | 731 | 118'028 | 242 | 488 | 909 | 5'184 |
| 2003 | 60'356 | 43'925 | 104'281 | 633 | 120'835 | 243 | 497 | 2'264 | 4'271 |
| 2004 | 64'051 | 45'718 | 109'769 | 655 | 134'049 | 244 | 549 | 2'669 | 3'306 |
| 2005 | 65'523 | 47'677 | 113'200 | 685 | 136'891 | 243 | 563 | 2'579 | 2'330 |
| 2006 | 66'635 | 47'467 | 114'102 | 713 | 141'524 | 245 | 578 | 2'609 | 2'928 |

Quelle: Liechtensteinische Landesbibliothek

T_7.2_03

¹ Videos (VHS) seit 1987 (seit 1988 statistisch gesondert erfasst), CD-ROMs seit 1996,
Hörbücher (CDs u. Audiokassetten) seit 1999, Videos (DVD) seit 2000, DVD-ROMs seit 2002

**Landesmuseum und Kunstmuseum
Besucher, 1972 - 2006**

| Jahr | Landesmuseum (Anzahl Besucher) | | Staatliche Kunstsammlung (bis 1999) Kunstmuseum Liechtenstein (ab 2000) | |
|------|-----------------------------------|---|--|--------------------|
| | Vaduz | Wohnmuseum Schellenberg ^{2/4} | (Anzahl Besucher) | (Anzahl Führungen) |
| 1972 | 10'587 | . | 28'333 | * |
| 1973 | 17'020 | . | 25'132 | . |
| 1974 | 12'844 | . | 30'464 | * |
| 1975 | 10'599 | . | 29'461 | * |
| 1976 | 16'794 | . | 28'174 | * |
| 1977 | 12'095 | . | 36'635 | * |
| 1978 | 16'814 | . | 33'570 | * |
| 1979 | 12'270 | . | 31'426 | * |
| 1980 | 11'352 | . | 36'288 | * |
| 1981 | 18'923 | . | 39'994 | * |
| 1982 | 11'065 | . | 34'089 | * |
| 1983 | 11'987 | . | 35'941 | * |
| 1984 | 11'497 | . | 38'407 | * |
| 1985 | 11'452 | . | 29'855 | * |
| 1986 | 12'085 | . | * | * |
| 1987 | 11'059 | . | 33'909 | 194 |
| 1988 | 11'029 | . | 33'911 | 204 |
| 1989 | 17'517 | . | 32'516 | 201 |
| 1990 | 12'329 | . | 21'243 | 129 |
| 1991 | 19'894 | . | 22'096 | 159 |
| 1992 | 3'248 ¹ | . | 19'735 | 127 |
| 1993 | * | . | 14'862 | 71 |
| 1994 | * | 550 | 19'945 | 126 |
| 1995 | - | 1'500 | 15'951 | 140 |
| 1996 | - | 1'000 | 13'888 | 129 |
| 1997 | - | 1'000 | 12'020 | 93 |
| 1998 | - | 1'200 | 9'009 | 78 |
| 1999 | - | 1'680 | 11'575 | 119 |
| 2000 | - | 581 | 23'874 | 157 |
| 2001 | - | 416 | 44'915 | 531 |
| 2002 | - | 500-600 | 34'214 | 409 |
| 2003 | 3'942 ³ | 600 | 27'695 | 253 |
| 2004 | 13'061 | 800 | 27'898 | 215 |
| 2005 | 11'000 | 600 | 28'041 | 225 |
| 2006 | 10'235 | 500 | 25'022 | 200 |

Quelle: Landesmuseum, Kunstsammlung Liechtenstein

T_7.2_04

¹ Ab 23. Juni 1992 geschlossen² Holzwohnhaus Nr. 12, seit 10. September 1994 der Öffentlichkeit zugänglich³ Wiedereröffnung des Landesmuseums, Besucherzahl vom 29.11.03 - 31.12.03⁴ Ab 2002 geschätzte Besucherzahl

**Sportvereine, -verbände
nach Gründungsjahr und Mitgliederbestand, 1980 - 2006**

| Verein / Verband | Gründungs- jahr | Mitgliederbestand | | | | | | |
|------------------------------------|--------------------|-------------------|-------|-------|-------|-------|-------|-------|
| | | 1980 | 1985 | 1990 | 1995 | 2000 | 2005 | 2006 |
| ACFL-Sportteam Liechtenstein | 1968 | 78 | 98 | 82 | 91 | 108 | 125 | 132 |
| AMTC Auto - Motorrad - Touringclub | 1930 | 30 | 30 | 55 | . | 668 | 566 | 562 |
| Alpenverein | 1909 | 1'150 | 1'347 | 1'760 | 1'828 | 1'962 | 2'163 | 2'190 |
| Badmintonverband | 1986 | - | 44 | 60 | 82 | 79 | 109 | 96 |
| Basketball BBC Magic Woodchucks | 1993 | . | . | . | . | 78 | 48 | 40 |
| Billardverband | 1983 | . | 33 | 85 | 75 | 160 | 210 | 210 |
| Bob- & Skeleton-Club Liechtenst. | 1990 | . | . | . | 24 | 27 | 30 | 32 |
| Boccia Club, Schaan | 1974 | * | * | 76 | 60 | 74 | 69 | 63 |
| Bogenschützenverband | 1985 | - | 27 | 50 | 54 | 35 | 49 | 54 |
| Budoverband ¹ | 1975 | 345 | 372 | 552 | 626 | 567 | 606 | 550 |
| Compactsportart | 1998 | - | - | - | - | 192 | 120 | 120 |
| Eishockey- u. Inlinehockey-Verband | 1997 | . | . | . | . | 119 | 199 | 145 |
| Fussballverband | 1934 | 1'163 | 1'300 | 1'300 | 1'720 | 1'900 | 2'700 | 2'700 |
| Handballverband | 1977 | 227 | 120 | 80 | 80 | 55 | 121 | 112 |
| Hängegleiterverband | 1978 | 34 | 43 | 83 | 90 | 101 | 111 | 111 |
| JO-Alpenverein | 1977 | - | 20 | 15 | 17 | 24 | 21 | 21 |
| Kart-Club Liechtenstein | 1974 | - | 35 | 60 | 109 | 114 | 74 | 74 |
| Kneippverein ² | 1966 | 1'250 | 1'100 | 1'200 | 737 | 659 | 525 | 510 |
| Leichtathletikverband | 1984 | - | 378 | 312 | 218 | 170 | 176 | 162 |
| Minigolfclub | 1965 | 58 | 38 | 25 | 132 | 251 | 250 | 142 |
| Modellfluggruppe | 1961 | 131 | 100 | 104 | 101 | 85 | 91 | 95 |
| Motorradverband | 1982 ³ | 210 | 160 | 174 | 271 | 272 | 240 | 220 |
| Pfadfinderinnen und Pfadfinder | 1931 | 15 | 35 | 1'160 | 933 | 764 | 800 | 760 |
| Pferdesportverband | 1984 | 58 | 200 | 316 | 303 | 400 | 420 | 450 |
| L.R.C.C.A. (Mini Racing) | 1980 | 34 | 35 | 18 | 54 | 50 | 29 | 31 |
| Radfahrerverband | 1950 | 215 | 245 | 253 | 253 | 263 | 248 | 250 |
| Rodelclub Triesenberg | 1958 | 52 | 93 | 134 | 135 | 78 | 78 | 78 |
| Schützenverband | 1972 | 500 | 500 | 620 | 728 | 760 | 545 | 545 |
| Schwimmverband | 1981 ³ | 72 | 162 | 227 | 350 | 350 | 333 | 330 |
| Skibob Club | 1963 | 78 | 47 | 48 | 28 | 16 | 16 | - |
| Skiverband | 1936 | 1'910 | 1'862 | 1'900 | 1'673 | 2'398 | 2'445 | 2'468 |
| Snowboard Association | 1994 | . | . | . | . | 85 | 110 | 80 |
| Sportkeglerverband | 1956 | 90 | 84 | 107 | 85 | 76 | 66 | 74 |
| Squashrackets-Club Vaduz | 1984 | - | 145 | 193 | 80 | 123 | 109 | 123 |
| Tanzsportverband | 1983 | 82 | 100 | 165 | 167 | 158 | 255 | 210 |
| Tauchclub bubbles | 1971 | 25 | 84 | 80 | 100 | 115 | 117 | 117 |
| Tennisverband | 1969 | 1'708 | 1'758 | 2'510 | 2'554 | 2'340 | 1'962 | 1'877 |
| Tischtennisverband | 1980 | 126 | 160 | 129 | 190 | 130 | 127 | 150 |
| Triathlon-Verband | 1993 | . | . | . | 50 | 50 | 50 | 50 |
| Turn- und Leichtathletikverband | 1936 | 1'122 | 1'205 | 1'361 | 1'555 | 1'464 | 1'507 | 1'557 |
| Unihockey Club, Schaan | 1987 | * | * | 65 | 73 | 78 | 98 | 110 |
| Volleyballverband | 1974 | 476 | 400 | 210 | 240 | 350 | 400 | 400 |
| Wassersportverband | 1985 | * | * | 192 | 195 | 141 | 130 | 135 |
| Wildwasserclub, Schaan | 1987 | . | . | . | 50 | 66 | 52 | 58 |

Quelle: Sekretariat LOSV Liechtensteinischer Olympischer Sportverband

T_7.2_05

¹ Judo- und Karateclub
² Mitgliederbestand nur nach Familien
³ Gründung des Dachverbandes 1981

Sport**Beiträge des Staates nach Beitragsart, 1971 - 1999**

| Jahr | Verbands- und Vereins- beiträge CHF | Nationales Olympisches Komitee ⁵ CHF | Schul-, Breiten- sport | Liechten- steinischer Landes- ⁵ sportverband | Leistungs- sport- förderung | Jugend und Sport | Andere Ausgaben ⁴ | Total CHF |
|-------------------|---|--|------------------------------|--|-----------------------------------|------------------------|---------------------------------|----------------------|
| 1971 ¹ | 110'460 | 10'000 | 33'000 | * | * | * | 15'000 | 168'460 |
| 1972 | * | * | * | * | * | * | * | 206'203 ³ |
| 1973 ² | 144'050 | 12'000 | 43'000 | * | * | * | 13'000 | 212'050 |
| 1974 | 110'300 | 13'000 | 40'548 | 23'500 | * | * | 18'146 | 205'494 |
| 1975 | 146'500 | 13'000 | 45'603 | 35'000 | 8'000 | 9'021 | 25'818 | 282'942 |
| 1976 | 150'000 | 26'000 | 45'258 | 33'000 | 13'800 | 37'765 | 26'650 | 332'472 |
| 1977 | 177'900 | 13'000 | 29'583 | 33'000 | 18'000 | 40'486 | 12'763 | 324'732 |
| 1978 | 198'500 | 13'000 | 15'021 | 60'000 | 56'000 | 33'433 | 7'932 | 383'886 |
| 1979 | 168'700 | 15'000 | 26'829 | 55'000 | 82'500 | 101'992 | 11'406 | 461'427 |
| 1980 | 222'300 | 108'000 | 17'246 | 80'000 | 135'600 | 205'502 | 19'955 | 788'603 |
| 1981 | 203'000 | 15'000 | 9'216 | 80'000 | 25'000 | 203'475 | 154'622 | 690'313 |
| 1982 | 240'500 | 15'000 | 19'788 | 65'000 | 25'000 | 309'513 | 164'543 | 839'344 |
| 1983 | 263'000 | 15'000 | 30'379 | 65'000 | 30'000 | 322'083 | 285'616 | 1'011'078 |
| 1984 | 291'000 | 117'800 | 21'935 | 100'000 | 30'000 | 312'243 | 303'451 | 1'176'430 |
| 1985 | 301'500 | 15'000 | 45'960 | 110'000 | 33'500 | 340'202 | 233'572 | 1'079'734 |
| 1986 | 322'000 | 15'000 | 25'093 | 115'000 | 43'000 | 374'255 | 313'175 | 1'207'522 |
| 1987 | 347'000 | 30'000 | 10'819 | 145'000 | * | 329'936 | 249'147 | 1'111'902 |
| 1988 | 372'000 | 175'997 | 39'445 | 125'000 | * | 420'109 | 266'864 | 1'399'415 |
| 1989 | 350'000 | - | 66'433 | 150'000 | * | 529'853 | 428'872 | 1'525'159 |
| 1990 | 379'500 | 15'000 | 37'871 | 200'000 | * | 405'554 | 470'041 | 1'507'966 |
| 1991 | 402'500 | 73'567 | 21'517 | 212'290 | * | 550'267 | 459'913 | 1'720'054 |
| 1992 | 402'500 | 157'500 | 21'032 | - | * | 613'260 | 709'672 | 1'903'964 |
| 1993 | 423'316 | 120'000 | 54'458 | - | * | 599'937 | 833'557 | 2'031'268 |
| 1994 | 432'500 | 133'191 | 50'430 | - | 100'000 | 539'903 | 573'599 | 1'829'623 |
| 1995 | 428'000 | 116'168 | 55'575 | - | 100'000 | 608'952 | 800'328 | 2'109'023 |
| 1996 | 420'000 | 55'074 | 64'980 | - | 100'000 | 566'422 | 1'020'804 | 2'227'280 |
| 1997 | 450'000 | 194'366 | 71'210 | - | 100'000 | 630'291 | 974'850 | 2'420'723 |
| 1998 | 450'000 | 105'096 | 85'082 | - | 100'000 | 576'132 | 806'218 | 2'122'528 |
| 1999 | 450'000 | 37'846 | 59'363 | - | 100'000 | 668'155 | 1'270'673 | 2'586'037 |

Quelle: Sekretariat LOSV Liechtensteinischer Olympischer Sportverband

T_7.2_06

¹ Keine Auszahlungen² Budget³ Sportförderung laut Verwaltungsrechnung⁴ inkl. Auszahlungen über Sportfonds-Stiftung⁵ 1992 Zusammenschluss zum Liechtensteinischen Olympischen Sportverband

Sport**Beiträge des Staates nach Beitragsart, 2000 - 2006**

| Jahr | Schul- sport CHF | Jugend und Sport CHF | Breiten- sport CHF | Leistungs- und Spitzensport CHF | Doping- prävention CHF | Dachorganisation der Sportverbände (LOSV) Olympiade CHF | Andere Ausgaben CHF | Total CHF |
|------|------------------------|----------------------------|--------------------------|---------------------------------------|------------------------------|--|---------------------------|--------------|
| 2000 | 28'080 | 505'422 | 799'839 | 576'600 | - | 690'517 | 13'545 | 2'614'003 |
| 2001 | 29'221 | 553'258 | 1'036'791 | 526'713 | 14'502 | 772'757 | 9'120 | 2'942'362 |
| 2002 | 21'027 | 568'518 | 1'099'134 | 607'375 | 11'718 | 816'826 | 10'921 | 3'135'519 |
| 2003 | 30'295 | 543'005 | 1'062'135 | 626'398 | 13'181 | 968'033 | 23'910 | 3'266'957 |
| 2004 | 34'638 | 599'784 | 1'107'858 | 646'567 | 10'145 | 763'764 | 16'661 | 3'179'417 |
| 2005 | 28'764 | 598'940 | 1'160'627 | 620'153 | 21'063 | 882'874 | 4'402 | 3'316'823 |
| 2006 | 37'437 | 570'193 | 1'197'794 | 560'414 | 25'005 | 841'668 | 10'929 | 3'243'440 |

Quelle: Dienststelle für Sport

T_7.2_07

8 ÖFFENTLICHE FINANZEN

8.1 STAATSFINANZEN

- Landeshaushalt
- Gemeindehaushalte

8.2 STEUER- UND FISKALEINNAHMEN

- Steuereinnahmen
- Fiskaleinnahmen

8 ÖFFENTLICHE FINANZEN

Der laufende Aufwand des Landes erreicht 840 Mio. CHF

Der Aufwand der laufenden Rechnung des Landes belief sich im Jahr 2006 auf 839.2 Mio. CHF. Die Aufgabenbereiche mit den höchsten Aufwendungen waren der Bereich „Finanzen, Steuern“, welcher die Finanzaufweisungen des Landes an die Gemeinden enthält, der Bereich „Soziale Wohlfahrt“ und das Bildungswesen. Zu den Aufwendungen der laufenden Rechnung kamen aus der Investitionsrechnung Bruttoinvestitionen von 97.2 Mio. CHF als weitere Ausgaben hinzu.

Die Steuereinnahmen von Land und Gemeinden liegen bei 770 Mio. CHF

Die Steuereinnahmen des Landes erreichten 2006 einen Betrag von 524.3 Mio. CHF, während die Gemeinden Steuereinnahmen in der Höhe von 245.6 Mio. CHF erzielten. Gesamthaft beliefen sich die Steuereinnahmen im Jahr 2006 auf 769.9 Mio. CHF. Weitere Ertragsarten zur Finanzierung der öffentlichen Haushalte sind neben den Steuereinnahmen die Vermögenserträge, die Entgelte und die Entnahmen aus Spezialfinanzierungen.

Die Mehrwertsteuer ist die ertragreichste Steuerart

Mit Einnahmen in der Höhe von 176.4 Mio. CHF stellte die Mehrwertsteuer im Jahr 2006 die ertragreichste Steuerart dar. An zweiter Stelle folgte die Kapital- und Ertragssteuer, welche die Gewinne und das Kapital der im Land tätigen Unternehmen besteuert. Die Einnahmen aus der Kapital- und Ertragssteuer beliefen sich auf 163.6 Mio. CHF. Die natürlichen Personen entrichteten auf ihrem Vermögen und ihrem Erwerb Vermögens- und Erwerbssteuern in der Höhe von 138.7 Mio. CHF.

Die Steuereinnahmen nach Steuerart, 2006

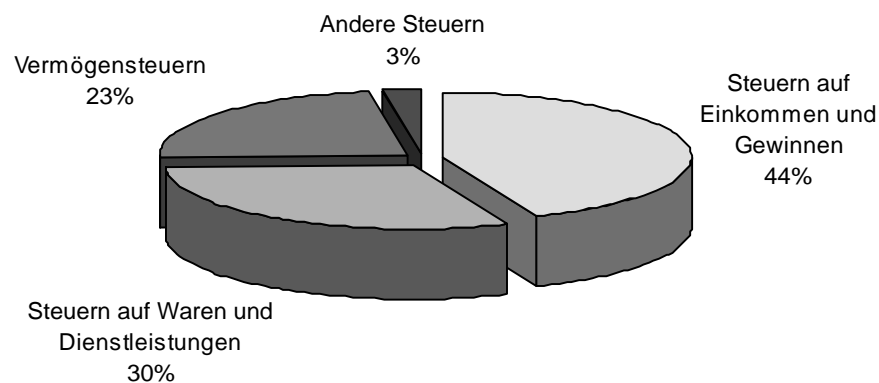

METHODEN UND DATENQUELLEN

Steuerstatistik Mit der Steuerstatistik wird in systematisierter Form ein breites Spektrum von Hintergrundinformationen zur grössten Einnahmenkomponente der öffentlichen Haushalte Liechtensteins bereitgestellt. Wesentliche Datenquellen für die Erstellung der Steuerstatistik sind die Datenbanken der Steuerverwaltung sowie die in den Rechenschaftsberichten der Regierung publizierten Ergebnisse früherer Jahre. Die Stabsstelle Finanzen stellt verschiedene Angaben aus den Gemeinderechnungen zur Verfügung.

GLOSSAR

| | |
|---|--|
| Besondere Gesellschaftssteuern | Zu den Besonderen Gesellschaftssteuern zählen die Besteuerung der Eigenversicherungen (Captives), der Holdinggesellschaften und der Sitzunternehmen. Bis zum 30. Juni 2006 unterlagen auch die Investmentunternehmen den Besonderen Gesellschaftssteuern. Seit dem 1. Juli 2006 sind die Investmentunternehmen für das verwaltete Vermögen von der Steuer befreit. |
| Couponsteuer | Die Couponsteuer wird auf den Coupons der von einem Inländer ausgegebenen Wertpapiere und der ihnen gleichgestellten Urkunden erhoben. Es handelt sich bei diesen Wertpapieren insbesondere um Anleihenobligationen, Kassenobligationen, Schuldbriefe, Aktien und Partizipationsscheine. Den Coupons gleichgestellt sind u. a. die Zinsen für längerfristige Guthaben bei inländischen Banken und die Zinsen für grössere, längerfristige Darlehensguthaben bei einem inländischen Schuldner. Der Steuersatz beträgt 4%. |
| Deckungsgrad der Verbindlichkeiten | Prozentuales Verhältnis zwischen dem Finanzvermögen und dem eingesetzten Fremdkapital. |
| Gesamteinnahmen | Liquiditätswirksamer Ertrag der laufenden Rechnung plus investive Einnahmen. |
| Fiskaleinnahmen | Die Fiskaleinnahmen setzen sich zusammen aus den Steuereinnahmen und den obligatorischen Sozialversicherungsbeiträgen. |
| Finanzierungsüberschuss | Überschuss der Gesamtrechnung. |
| Grundstücksgewinnsteuer | Mit der Grundstücksgewinnsteuer wird der Gewinn besteuert, der bei einer Veräusserung von im Land gelegenen Grundstücken erzielt wird. Als Grundstücksgewinn gilt der Betrag, um den der Veräusserungserlös die Anlagekosten übersteigt. Der Steuersatz orientiert sich am Erwerbssteuersatz und hängt in seiner Höhe u. a. von der Zeitdauer ab, während der der Veräusserer das Grundstück in seinem Eigentum hatte. |
| Kapital- und Ertragssteuer | Der Kapital- und Ertragssteuer unterliegen juristische Personen, die im Land ein nach kaufmännischer Art geführtes Gewerbe betreiben. Die Kapitalsteuer beläuft sich auf 2 Promille des Eigenkapitals. Die Ertragssteuer besteuert den Reingewinn mit einem Steuersatz zwischen 7.5% und 20%. |
| Mehrwertsteuer | Die Mehrwertsteuer wird auf den Umsätzen im Inland und auf den Einfuhren von Gegenständen erhoben. Liechtenstein hat auf der Basis eines Staatsvertrags das schweizerische Mehrwertsteuerrecht übernommen und bildet gemeinsam mit der Schweiz das Mehrwertsteuerinland. Die Mehrwertsteuereinnahmen Liechtensteins setzen sich aus einem Anteil am gemeinsamen Mehrwertsteuerpool Schweiz-Liechtenstein und den in Liechtenstein eingehobenen Mehrwertsteuern bestimmter Wirtschaftszweige zusammen. |

GLOSSAR

| | |
|---|---|
| Motorfahrzeugsteuer | Auf Motorfahrzeugen, die zum Verkehr auf öffentlichen Strassen benützt werden, ist die Motorfahrzeugsteuer zu entrichten. Personenwagen, Lieferwagen, Kleinbusse, Lastwagen, Gesellschaftswagen und ähnliche Fahrzeuge werden nach Gewicht besteuert, bei Motorrädern erfolgt die Steuerbemessung nach Hubraum. |
| Nachlass- und Erbanfallsteuer | Durch die Nachlasssteuer werden die im Land fällig gewordenen Verlassenschaften besteuert. Die Erbanfallsteuer erfasst den im Land sich vollziehenden Vermögenserwerb von Todes wegen. |
| Obligatorische Sozialversicherungsbeiträge | Zu den Beiträgen an öffentlich-rechtliche Sozialversicherungen zählen die Arbeitgeber- und Arbeitnehmerbeiträge an die Alters- und Hinterlassenenversicherung (AHV), die Invalidenversicherung (IV), die Familienausgleichskasse (FAK) und die Arbeitslosenversicherung (ALV). |
| Quellensteuer der Zupendler | Die österreichischen Zupendler und Zupendlerinnen haben aufgrund des Doppelbesteuerungsabkommens vom 5. November 1969 eine Quellensteuer von 4% der Einkünfte aus unselbständiger Arbeit zu entrichten. |
| Schenkungssteuer | Durch die Schenkungssteuer wird der im Land sich vollziehende Vermögenserwerb durch Schenkung unter Lebenden besteuert. Der Steuersatz der Schenkungssteuer entspricht dem Steuersatz der Erbanfallsteuer. |
| Selbstfinanzierungsgrad | Prozentuales Verhältnis zwischen den Nettoinvestitionen (Investitionsausgaben abzüglich Investitionseinnahmen) und den Selbstfinanzierungsmitteln (Ertragsüberschuss aus der laufenden Rechnung plus Abschreibungen auf das Verwaltungsvermögen). |
| Stempelabgaben | Gestützt auf den Zollvertrag zwischen der Schweiz und Liechtenstein hat Liechtenstein das schweizerische Stempelrecht übernommen. Die eidgenössischen Stempelabgaben setzen sich aus der Emissionsabgabe bei der Ausgabe von inländischen Wertpapieren, der Effekturnsatzabgabe auf den Umsatz bestimmter in- und ausländischer Wertpapiere und der Abgabe auf Versicherungsprämien zusammen. |
| Steuer ausländischer Versicherer | Im Lande tätige ausländische Versicherungsgesellschaften entrichten anstelle der Kapital- und Ertragssteuer eine Steuer von 1% auf die Prämieinnahmen aus Lebens- oder Rentenversicherungen und von 2% auf alle übrigen Prämieinnahmen. |
| Steuereinnahmen | Zu den Steuereinnahmen zählen alle während eines Rechnungsjahres verbuchten Steuern. Zur Abgrenzung der Steuern von anderen öffentlichen Abgaben wird die Definition herangezogen, wie sie die OECD in der Revenue Statistics verwendet. Als „taxes“ gelten dort „compulsory, unrequited payments to general government“. Die obligatorischen Sozialversicherungsbeiträge zählen nicht zu den Steuereinnahmen, sondern zu den →Fiskaleinnahmen. |

GLOSSAR

Vermögens- und Erwerbssteuer Der Vermögens- und Erwerbssteuer unterliegen insbesondere natürliche Personen, die ihren Wohnsitz im Land haben oder sich im Land aufhalten, sowie Kollektiv- und Kommanditgesellschaften. Gegenstand der Vermögenssteuer ist das gesamte bewegliche und unbewegliche Vermögen der Steuerpflichtigen. Gegenstand der Erwerbssteuer sind alle Einkünfte, mit Ausschluss der Erträge des Vermögens, auf welches der Steuerpflichtige die Vermögenssteuer entrichtet. Der Steuersatz der Vermögenssteuer liegt zwischen 1.62 Promille und 8.51 Promille, der Steuersatz der Erwerbssteuer beträgt zwischen 3.24% und 17.01% (bei einem Gemeindesteuerzuschlag von 200%).

8.1 Staatsfinanzen

- Landeshaushalt
- Gemeindehaushalte

„kurz & bündig“

Landeshaushalt 2006:

Laufender Aufwand 839.2 Mio. CHF

Laufender Ertrag 1'206.8 Mio. CHF

Nettoinvestitionen 81.3 Mio. CHF

Gemeindehaushalt 2006:

Laufender Aufwand 141.0 Mio. CHF

Laufender Ertrag 293.9 Mio. CHF

Nettoinvestitionen 94.1 Mio. CHF

Landeshaushalt
Laufende Rechnung und Investitionsrechnung, 1974 - 1993

| Jahr | Laufende Rechnung | | | Investitionsrechnung | | Differenz + Deckungs- überschuss - Fehlbetrag Mio. CHF | Fondsvermögen Spezial- finanzierungen + Zunahme - Abnahme Mio. CHF |
|------|---------------------|---|--------------------|----------------------|---------------------------------|--|---|
| | Aufwand Mio. CHF | davon Abschrei- bungen auf Verwaltung Mio. CHF | Ertrag Mio. CHF | Aufwand Mio. CHF | Ertrag ¹ Mio. CHF | | |
| 1974 | 142.9 | 53.4 | 143.0 | 57.0 | 54.9 | -2.1 | 2.8 |
| 1975 | 173.1 | 58.0 | 173.1 | 58.6 | 59.3 | 0.7 | -1.5 |
| 1976 | 179.9 | 52.5 | 180.0 | 54.2 | 54.1 | 0.0 | 5.6 |
| 1977 | 178.1 | 45.0 | 178.8 | 61.2 | 46.1 | -15.1 | 9.7 |
| 1978 | 186.1 | 43.2 | 186.4 | 44.5 | 44.9 | 0.3 | 19.4 |
| 1979 | 192.4 | 42.0 | 196.6 | 66.7 | 48.8 | -17.9 | 17.1 |
| 1980 | 200.4 | 37.8 | 207.9 | 44.1 | 44.8 | 0.7 | 20.6 |
| 1981 | 218.9 | 32.3 | 236.1 | 53.2 | 55.6 | 2.4 | 20.1 |
| 1982 | 237.3 | 39.8 | 244.0 | 45.8 | 48.7 | 2.9 | 22.3 |
| 1983 | 252.9 | 40.6 | 260.4 | 49.3 | 51.3 | 2.0 | -0.1 |
| 1984 | 268.0 | 47.4 | 275.9 | 56.6 | 57.7 | 1.0 | 5.2 |
| 1985 | 305.3 | 50.0 | 318.1 | 60.1 | 65.1 | 5.0 | -2.1 |
| 1986 | 311.6 | 48.6 | 337.3 | 88.2 | 78.1 | -10.1 | 1.5 |
| 1987 | 323.1 | 52.3 | 338.2 | 69.4 | 70.2 | 0.8 | 6.1 |
| 1988 | 343.1 | 54.3 | 352.6 | 67.5 | 68.5 | 0.9 | -3.9 |
| 1989 | 367.2 | 61.1 | 371.9 | 100.1 | 71.1 | -29.1 | 17.3 |
| 1990 | 400.8 | 70.7 | 405.4 | 111.0 | 80.0 | -31.0 | -10.5 |
| 1991 | 436.0 | 74.2 | 439.4 | 81.6 | 80.6 | -1.0 | -16.4 |
| 1992 | 448.7 | 49.9 | 471.3 | 80.1 | 78.9 | -1.2 | -2.7 |
| 1993 | 462.5 | 48.1 | 488.4 | 73.2 | 80.2 | 7.1 | 2.9 |

Quelle: Landeskasse

T_8.1_01

¹ Einschliesslich Abschreibungen auf Verwaltungsvermögen und dem Ergebnis der Laufenden Rechnung

Landeshaushalt
Laufende Rechnung und Investitionsrechnung, 1994 - 2006

| Jahr | Laufende Rechnung | | | | | Investitionsrechnung | | | Finanzierungsüberschuss / - fehlbetrag (i = c-h) | Netto-Fondsveränderungen ² |
|------|-----------------------------|---------------|-----------------------|--|-----------------------|---------------------------------|-------------------------------|--------------------------------------|--|---------------------------------------|
| | Aufwand (a) ¹ | Ertrag (b) | Cashflow (c = b-a) | Abschreibungen gen Verwal- tungs- vermögen (d) | Ergebnis (e = c-d) | Brutto- investitionen (f) | Investive Einnahmen (g) | Netto- investitionen (h = f-g) | | |
| | Mio. CHF | Mio. CHF | Mio. CHF | Mio. CHF | Mio. CHF | Mio. CHF | Mio. CHF | Mio. CHF | | |
| 1994 | 442.8 | 505.2 | 62.4 | 45.4 | 17.0 | 69.8 | 7.0 | 62.8 | -0.4 | -4.1 |
| 1995 | 465.7 | 546.1 | 80.4 | 51.3 | 29.1 | 80.0 | 8.0 | 72.0 | 8.3 | -27.5 |
| 1996 | 505.1 | 597.3 | 92.2 | 48.5 | 43.7 | 79.6 | 10.1 | 69.6 | 22.6 | -26.6 |
| 1997 | 523.7 | 628.7 | 105.0 | 54.1 | 50.9 | 84.9 | 9.7 | 75.1 | 29.9 | -20.7 |
| 1998 | 508.7 | 852.3 | 343.6 | 62.2 | 281.4 | 137.9 | 35.9 | 102.0 | 241.5 | 0.7 |
| 1999 | 580.6 | 947.8 | 367.2 | 50.3 | 316.9 | 91.2 | 13.0 | 78.2 | 289.0 | -0.0 |
| 2000 | 597.9 | 1'115.9 | 518.0 | 60.9 | 457.1 | 89.4 | 13.7 | 75.7 | 442.3 | -0.1 |
| 2001 | 708.9 | 825.9 | 117.0 | 60.2 | 56.8 | 112.6 | 14.8 | 97.8 | 19.2 | 0.2 |
| 2002 | 759.3 | 776.9 | 17.6 | 64.1 | -46.5 | 89.8 | 14.9 | 74.8 | -57.2 | -0.0 |
| 2003 | 676.6 | 793.9 | 117.4 | 68.6 | 48.7 | 127.0 | 17.3 | 109.7 | 7.6 | -0.0 |
| 2004 | 706.3 | 769.0 | 62.7 | 74.4 | -11.7 | 92.6 | 15.2 | 77.5 | -14.7 | 0.0 |
| 2005 | 733.2 | 858.0 | 124.8 | 85.8 | 39.0 | 101.5 | 15.8 | 85.7 | 39.0 | -0.1 |
| 2006 | 772.4 | 1'206.8 | 434.4 | 66.8 | 367.6 | 97.2 | 15.8 | 81.4 | 353.0 | -0.1 |

Quelle: Stabsstelle Finanzen

T_8.1_02

¹ Aufwand ohne Abschreibungen auf das Verwaltungsvermögen
² Ab 1998 Einlagen in / Entnahmen aus Spezialfinanzierungen

Landeshaushalt

Aufwand der laufenden Rechnung nach Aufgabenbereich, 1976 - 1993

| Jahr | Landtag, Regierung und Allgem. Landesverwaltung Mio. CHF | Schulwesen Mio. CHF | Bauwesen Mio. CHF | Land- und Forstwirtschaft Mio. CHF | Post, Telefon und Telegraf Mio. CHF | Gerichtswesen und Öffentliche Sicherheit Mio. CHF | Sanitätswesen Gesundheitswesen Mio. CHF | Sozialwesen Mio. CHF | Abgaben und Zinsen Mio. CHF | Fondseinlagen und Abschreibungen Mio. CHF | Total Aufwand Mio. CHF |
|------|---|------------------------|----------------------|---------------------------------------|--|--|--|-------------------------|--------------------------------|--|---------------------------|
| 1976 | 9.3 | 18.9 | 4.7 | 3.1 | 15.5 | 4.2 | 4.6 | 13.8 | 31.0 | 74.8 | 179.9 |
| 1977 | 9.9 | 20.3 | 5.0 | 3.3 | 16.1 | 4.7 | 4.3 | 14.9 | 33.8 | 65.8 | 178.1 |
| 1978 | 11.0 | 21.4 | 5.0 | 3.3 | 16.7 | 4.8 | 4.6 | 16.4 | 35.2 | 67.9 | 186.1 |
| 1979 | 12.0 | 23.1 | 5.2 | 4.2 | 22.4 | 5.3 | 4.8 | 16.9 | 35.7 | 63.0 | 192.4 |
| 1980 | 14.2 | 25.1 | 5.9 | 4.3 | 22.9 | 5.8 | 5.5 | 18.8 | 38.1 | 60.6 | 201.2 |
| 1981 | 17.3 | 29.4 | 6.4 | 4.1 | 26.8 | 6.4 | 5.8 | 20.1 | 43.9 | 58.7 | 218.9 |
| 1982 | 18.3 | 32.0 | 6.3 | 4.5 | 29.3 | 7.2 | 6.2 | 22.6 | 45.0 | 67.9 | 239.3 |
| 1983 | 19.6 | 34.6 | 6.9 | 4.9 | 32.6 | 7.8 | 6.7 | 24.1 | 45.5 | 70.2 | 252.9 |
| 1984 | 20.6 | 36.0 | 7.1 | 5.6 | 32.8 | 8.3 | 6.4 | 27.9 | 48.3 | 75.0 | 268.0 |
| 1985 | 29.0 | 39.3 | 7.2 | 5.6 | 36.6 | 9.2 | 6.6 | 28.8 | 57.0 | 85.9 | 305.3 |
| 1986 | 26.7 | 42.7 | 7.8 | 5.8 | 41.7 | 9.2 | 6.9 | 30.4 | 60.8 | 79.6 | 311.6 |
| 1987 | 30.9 | 45.3 | 8.3 | 6.4 | 42.4 | 9.5 | 6.2 | 31.3 | 58.6 | 84.1 | 323.1 |
| 1988 | 34.4 | 47.6 | 8.6 | 6.0 | 46.8 | 10.5 | 6.7 | 35.8 | 57.3 | 89.4 | 343.1 |
| 1989 | 34.9 | 50.6 | 9.6 | 6.0 | 45.0 | 11.2 | 7.9 | 37.6 | 65.4 | 99.2 | 367.3 |
| 1990 | 41.3 | 56.3 | 11.5 | 5.9 | 50.3 | 11.2 | 9.4 | 43.4 | 64.9 | 106.5 | 400.8 |
| 1991 | 45.6 | 65.5 | 11.3 | 6.5 | 54.2 | 14.0 | 11.1 | 50.5 | 68.3 | 108.9 | 436.0 |
| 1992 | 48.6 | 68.8 | 12.7 | 8.5 | 56.7 | 15.0 | 11.9 | 56.5 | 71.8 | 98.2 | 448.7 |
| 1993 | 52.1 | 72.9 | 13.5 | 9.7 | 60.1 | 16.1 | 11.2 | 61.2 | 71.9 | 93.8 | 462.5 |

Quelle: Landeskasse

T_8.1_03

Landeshaushalt

Aufwand der laufenden Rechnung nach Aufgabenbereich, 1994 - 2006

| Jahr | Allgemeine Verwaltung Mio. CHF | Öffentliche Sicherheit Mio. CHF | Bildungswesen Mio. CHF | Kultur, Freizeit Mio. CHF | Gesundheit Mio. CHF | Soziale Wohlfahrt Mio. CHF | Verkehr Mio. CHF | Umwelt, Raumordnung Mio. CHF | Volkswirtschaft Mio. CHF | Finanzen, Steuern Mio. CHF | Total Aufwand Mio. CHF |
|------|-----------------------------------|------------------------------------|---------------------------|------------------------------|------------------------|-------------------------------|---------------------|---------------------------------|-----------------------------|-------------------------------|---------------------------|
| 1994 | 36.6 | 22.0 | 76.9 | 13.7 | 10.7 | 75.8 | 64.5 | 2.4 | 12.8 | 173.7 | 489.2 |
| 1995 | 42.0 | 22.6 | 79.0 | 14.1 | 10.5 | 75.1 | 60.6 | 7.2 | 13.9 | 191.9 | 517.0 |
| 1996 | 43.7 | 24.9 | 84.9 | 14.1 | 11.4 | 82.7 | 71.7 | 2.5 | 17.4 | 200.3 | 553.6 |
| 1997 | 47.8 | 25.4 | 88.7 | 14.9 | 11.7 | 86.1 | 69.1 | 3.3 | 19.2 | 211.5 | 577.8 |
| 1998 | 50.6 | 28.9 | 91.7 | 15.2 | 12.2 | 98.7 | 70.2 | 3.2 | 20.4 | 179.7 | 570.9 |
| 1999 | 59.0 | 31.0 | 95.1 | 15.9 | 13.9 | 107.4 | 57.4 | 3.9 | 21.4 | 225.9 | 630.9 |
| 2000 | 67.5 | 34.1 | 98.7 | 21.6 | 12.4 | 131.7 | 33.8 | 4.1 | 22.7 | 232.4 | 658.8 |
| 2001 | 76.6 | 41.4 | 105.6 | 23.2 | 14.7 | 146.3 | 35.8 | 4.8 | 22.5 | 298.2 | 769.0 |
| 2002 | 78.5 | 42.3 | 115.9 | 24.2 | 17.3 | 156.7 | 34.2 | 5.2 | 25.6 | 323.5 | 823.4 |
| 2003 | 81.5 | 44.0 | 120.8 | 27.5 | 18.9 | 173.1 | 31.8 | 5.2 | 28.1 | 214.3 | 745.2 |
| 2004 | 80.5 | 47.3 | 129.0 | 26.4 | 20.7 | 181.6 | 31.1 | 6.1 | 30.3 | 227.7 | 780.7 |
| 2005 | 81.1 | 49.2 | 133.7 | 25.5 | 20.7 | 183.1 | 31.4 | 6.1 | 31.2 | 256.9 | 819.0 |
| 2006 | 87.7 | 50.0 | 136.1 | 27.0 | 21.4 | 187.1 | 26.5 | 6.2 | 29.6 | 267.6 | 839.2 |

Quelle: Stabsstelle Finanzen

T_8.1_04

Landeshaushalt**Aufwand der laufenden Rechnung nach Aufwandart, 1976 - 1993**

| Jahr | Personal- aufwand | Sach- aufwand | Laufende Beiträge | Einnahmen- Anteile | Zins- auf- wand | Fonds- ein- lagen | Aufwand (ohne Ab- schreibungen) |
|------|----------------------|------------------|----------------------|-----------------------|-----------------------|-------------------------|---------------------------------------|
| | Mio. CHF | Mio. CHF | Mio. CHF | Mio. CHF | Mio. CHF | Mio. CHF | Mio. CHF |
| 1976 | 24.2 | 19.3 | 32.3 | 28.5 | 0.8 | 21.2 | 126.3 |
| 1977 | 25.3 | 20.8 | 34.3 | 31.1 | 0.9 | 20.8 | 133.1 |
| 1978 | 26.7 | 21.5 | 36.8 | 31.8 | 1.4 | 24.7 | 143.0 |
| 1979 | 28.5 | 27.4 | 39.8 | 32.0 | 1.8 | 21.0 | 150.5 |
| 1980 | 31.4 | 28.7 | 44.3 | 34.2 | 1.9 | 25.0 | 165.6 |
| 1981 | 36.6 | 33.6 | 48.3 | 39.6 | 2.1 | 26.0 | 186.2 |
| 1982 | 41.0 | 35.1 | 52.7 | 40.2 | 2.4 | 27.6 | 199.0 |
| 1983 | 44.0 | 39.4 | 56.6 | 40.5 | 2.2 | 29.0 | 211.7 |
| 1984 | 45.6 | 39.8 | 62.1 | 43.6 | 1.9 | 26.7 | 219.7 |
| 1985 | 48.9 | 50.3 | 66.1 | 51.8 | 2.2 | 29.0 | 248.4 |
| 1986 | 53.2 | 50.4 | 70.9 | 55.1 | 2.4 | 29.4 | 261.4 |
| 1987 | 53.6 | 52.1 | 77.9 | 52.7 | 2.5 | 31.0 | 270.0 |
| 1988 | 56.0 | 60.4 | 83.4 | 51.4 | 2.5 | 34.3 | 288.0 |
| 1989 | 59.0 | 58.0 | 89.4 | 58.8 | 2.9 | 36.1 | 304.1 |
| 1990 | 64.8 | 65.3 | 103.3 | 55.9 | 5.0 | 33.8 | 328.1 |
| 1991 | 74.3 | 69.2 | 119.0 | 58.8 | 5.7 | 34.7 | 361.8 |
| 1992 | 78.6 | 73.7 | 130.5 | 61.8 | 6.0 | 48.2 | 398.7 |
| 1993 | 82.8 | 81.9 | 136.2 | 61.9 | 5.8 | 45.7 | 414.4 |

Quelle: Landeskasse

T_8.1_05

Landeshaushalt**Aufwand der laufenden Rechnung nach Aufwandart, 1994 - 2006**

| Jahr | Personal- aufwand | Sach- aufwand | Laufende Beiträge | Finanz- zuweisungen | Aufwand Vermögens- verwaltung ¹ | Einlagen in Spezialfinan- zierungen ² | Abschreibungen auf | | Total |
|------|----------------------|------------------|----------------------|------------------------|--|--|----------------------------------|--------------------------|----------|
| | Mio. CHF | Mio. CHF | Mio. CHF | Mio. CHF | Mio. CHF | Mio. CHF | Finanz- vermögen ³ | Verwaltungs- vermögen | Mio. CHF |
| 1994 | 89.6 | 77.6 | 147.4 | 73.9 | 5.7 | 51.5 | -2.9 | 45.4 | 488.2 |
| 1995 | 93.9 | 80.7 | 150.3 | 84.2 | 5.5 | 53.2 | -2.1 | 51.3 | 517.0 |
| 1996 | 99.6 | 87.4 | 163.6 | 96.1 | 4.6 | 54.5 | -0.7 | 48.5 | 553.6 |
| 1997 | 104.6 | 89.5 | 171.3 | 96.7 | 4.0 | 53.1 | 4.5 | 54.1 | 577.8 |
| 1998 | 109.3 | 92.4 | 187.1 | 108.9 | 8.5 | 2.8 | -0.4 | 62.2 | 570.9 |
| 1999 | 114.9 | 84.9 | 202.7 | 127.2 | 7.6 | 2.8 | 40.5 | 50.3 | 630.9 |
| 2000 | 107.9 | 73.0 | 245.7 | 159.8 | 8.2 | 0.5 | 2.9 | 60.9 | 658.8 |
| 2001 | 122.2 | 77.4 | 271.3 | 160.7 | 6.9 | 0.3 | 70.1 | 60.2 | 769.0 |
| 2002 | 136.2 | 74.7 | 289.4 | 149.4 | 6.0 | 0.2 | 103.5 | 64.1 | 823.4 |
| 2003 | 142.2 | 76.9 | 312.0 | 118.7 | 4.0 | 0.4 | 22.4 | 68.6 | 745.2 |
| 2004 | 147.3 | 75.5 | 330.4 | 135.5 | 4.4 | 0.3 | 12.9 | 74.4 | 780.7 |
| 2005 | 148.6 | 73.8 | 339.8 | 142.2 | 4.7 | 0.4 | 23.7 | 85.8 | 819.0 |
| 2006 | 147.1 | 76.3 | 348.4 | 155.8 | 5.2 | 0.3 | 39.3 | 66.8 | 839.2 |

Quelle: Stabsstelle Finanzen

T_8.1_06

¹ Inkl. Zinsaufwand² Inkl. Interne Verrechnungen³ Inkl. Kursverluste auf Vermögensanlagen

Landeshaushalt

Ertrag der laufenden Rechnung nach Aufgabenbereich, 1976 - 1993

| Jahr | Landtag, Regierung und All-gemeine Landes-verwaltung Mio. CHF | Schul-wesen Mio. CHF | Bau-wesen Mio. CHF | Land- und Forst-wirt-schaft Mio. CHF | Post, Telefon und Telegraf Mio. CHF | Gerichts-wesen und Öffentliche Sicherheit Mio. CHF | Sanitäts-wesen Mio. CHF | Sozial-wesen Mio. CHF | Abgaben und Zinsen Mio. CHF | Fonds-ent-nahmen Mio. CHF | Total Ertrag Mio. CHF |
|------|--|-------------------------|-----------------------|---|--|---|----------------------------|--------------------------|--------------------------------|------------------------------|--------------------------|
| 1976 | 1.3 | 2.1 | 0.6 | 0.2 | 33.4 | 6.9 | 0.1 | 0.3 | 118.8 | 16.3 | 180.0 |
| 1977 | 1.3 | 2.3 | 1.0 | 0.3 | 34.3 | 5.9 | 0.1 | 0.3 | 121.9 | 11.5 | 178.8 |
| 1978 | 1.3 | 2.2 | 1.1 | 0.3 | 42.7 | 4.9 | 0.1 | 0.3 | 127.5 | 5.9 | 186.4 |
| 1979 | 1.5 | 2.4 | 0.9 | 0.4 | 54.0 | 5.3 | 0.1 | 0.3 | 127.7 | 3.9 | 196.6 |
| 1980 | 1.5 | 2.5 | 1.0 | 0.3 | 47.8 | 5.5 | 0.2 | 0.3 | 143.3 | 5.4 | 207.9 |
| 1981 | 1.5 | 2.9 | 1.0 | 0.3 | 51.0 | 7.4 | 0.2 | 0.3 | 164.3 | 7.2 | 236.1 |
| 1982 | 1.4 | 2.9 | 1.0 | 0.3 | 52.6 | 7.0 | 0.2 | 0.6 | 171.6 | 6.4 | 244.0 |
| 1983 | 1.5 | 3.1 | 1.1 | 0.3 | 52.1 | 7.7 | 0.2 | 0.7 | 175.2 | 18.6 | 260.4 |
| 1984 | 1.7 | 3.2 | 1.2 | 0.3 | 53.0 | 7.0 | 0.2 | 0.6 | 187.1 | 21.5 | 275.9 |
| 1985 | 1.7 | 3.3 | 1.3 | 0.4 | 59.0 | 7.1 | 0.2 | 0.7 | 213.5 | 31.1 | 318.1 |
| 1986 | 2.0 | 3.6 | 1.3 | 0.4 | 59.5 | 6.9 | 0.2 | 0.6 | 234.9 | 27.8 | 337.3 |
| 1987 | 2.0 | 3.8 | 1.6 | 0.4 | 61.4 | 7.1 | 0.2 | 0.6 | 238.5 | 22.6 | 338.2 |
| 1988 | 2.5 | 3.8 | 1.6 | 0.5 | 60.2 | 7.9 | 0.2 | 0.7 | 237.0 | 38.2 | 352.6 |
| 1989 | 2.1 | 3.8 | 1.8 | 0.5 | 59.9 | 8.7 | 0.2 | 0.8 | 275.4 | 18.7 | 371.9 |
| 1990 | 2.3 | 4.2 | 2.4 | 0.4 | 66.0 | 7.8 | 0.2 | 0.9 | 276.8 | 44.3 | 405.4 |
| 1991 | 2.5 | 5.1 | 2.6 | 0.4 | 68.9 | 9.1 | 0.2 | 2.4 | 297.1 | 51.1 | 439.4 |
| 1992 | 2.8 | 7.4 | 3.5 | 1.0 | 71.2 | 10.2 | 0.3 | 1.9 | 322.1 | 50.9 | 471.3 |
| 1993 | 3.0 | 8.2 | 3.3 | 1.0 | 75.6 | 10.6 | 0.3 | 1.8 | 339.1 | 42.8 | 488.4 |

Quelle: Landeskasse

T_8.1_07

Landeshaushalt

Ertrag der laufenden Rechnung nach Aufgabenbereich, 1994 - 2006

| Jahr | Allge-meine Verwal-tung Mio. CHF | Öffent-liche Sicherheit Mio. CHF | Bildungs-wesen Mio. CHF | Kultur, Freizeit Mio. CHF | Gesund-heit Mio. CHF | Soziale Wohlfahrt Mio. CHF | Verkehr Mio. CHF | Umwelt, Raum-ordnung Mio. CHF | Volkswirt-schaft Mio. CHF | Finanzen, Steuern ¹ Mio. CHF | Total Ertrag Mio. CHF |
|------|-------------------------------------|-------------------------------------|----------------------------|------------------------------|-------------------------|-------------------------------|---------------------|----------------------------------|------------------------------|--|--------------------------|
| 1994 | 3.9 | 15.3 | 8.8 | 2.2 | 0.0 | 2.0 | 76.4 | 0.1 | 2.1 | 394.4 | 505.2 |
| 1995 | 3.7 | 14.7 | 9.1 | 2.3 | 0.0 | 2.2 | 77.4 | 0.1 | 2.5 | 434.1 | 546.1 |
| 1996 | 5.0 | 16.2 | 9.8 | 2.4 | 0.0 | 5.8 | 72.3 | 1.0 | 2.5 | 482.3 | 597.3 |
| 1997 | 4.1 | 17.8 | 10.4 | 2.4 | 0.0 | 2.2 | 70.1 | 0.1 | 2.7 | 518.8 | 628.7 |
| 1998 | 4.0 | 19.3 | 10.8 | 2.5 | 0.1 | 2.9 | 74.6 | 0.1 | 2.7 | 735.3 | 852.3 |
| 1999 | 3.4 | 18.4 | 10.9 | 0.8 | 0.2 | 4.6 | 32.2 | 0.4 | 2.5 | 874.5 | 947.8 |
| 2000 | 3.8 | 20.8 | 11.1 | 0.7 | 0.2 | 6.8 | 10.3 | 0.3 | 3.0 | 1'059.0 | 1'115.9 |
| 2001 | 4.4 | 21.7 | 12.2 | 0.0 | 0.3 | 4.6 | 13.7 | 0.2 | 2.7 | 766.0 | 825.9 |
| 2002 | 3.3 | 21.8 | 16.1 | 0.0 | 0.2 | 4.8 | 13.3 | 0.2 | 2.8 | 714.3 | 776.9 |
| 2003 | 3.3 | 20.5 | 17.1 | 0.0 | 0.3 | 5.1 | 11.8 | 0.2 | 3.5 | 732.0 | 793.9 |
| 2004 | 3.1 | 19.9 | 21.5 | 0.0 | 0.3 | 4.4 | 11.9 | 0.2 | 4.0 | 703.6 | 769.0 |
| 2005 | 4.1 | 21.1 | 21.0 | 0.0 | 0.3 | 4.5 | 15.8 | 0.5 | 4.3 | 786.5 | 858.0 |
| 2006 | 4.5 | 19.7 | 22.4 | 0.0 | 0.3 | 3.7 | 10.9 | 0.9 | 4.0 | 1'140.4 | 1'206.8 |

Quelle: Stabsstelle Finanzen

T_8.1_08

¹ 1998, 1999, 2000, 2006 inkl. Erlöse aus Verkauf von Aktien der Liechtensteinischen Landesbank AG

Landeshaushalt**Ertrag der laufenden Rechnung nach Ertragsart, 1976 - 1993**

| Jahr | Steuern und Abgaben Mio. CHF | Entgelte Mio. CHF | Verkaufs- erlöse Mio. CHF | Vermögens- erträge Mio. CHF | Einnahmen Total Mio. CHF |
|------|------------------------------------|----------------------|---------------------------------|-----------------------------------|--------------------------------|
| 1976 | 113.1 | 23.2 | 22.1 | 5.3 | 163.7 |
| 1977 | 116.2 | 24.6 | 21.1 | 5.3 | 167.3 |
| 1978 | 122.1 | 24.6 | 28.6 | 5.1 | 180.4 |
| 1979 | 121.7 | 30.8 | 34.6 | 5.7 | 192.7 |
| 1980 | 134.0 | 32.6 | 27.0 | 9.0 | 202.5 |
| 1981 | 151.4 | 36.2 | 28.8 | 12.5 | 228.9 |
| 1982 | 157.8 | 37.5 | 29.0 | 13.3 | 237.6 |
| 1983 | 162.1 | 41.1 | 26.0 | 12.7 | 241.8 |
| 1984 | 172.4 | 41.6 | 25.9 | 14.4 | 254.4 |
| 1985 | 196.3 | 47.2 | 26.7 | 16.8 | 287.0 |
| 1986 | 218.0 | 50.5 | 24.4 | 16.5 | 309.4 |
| 1987 | 220.2 | 54.2 | 23.3 | 17.9 | 315.6 |
| 1988 | 218.2 | 55.4 | 22.4 | 18.4 | 314.4 |
| 1989 | 253.8 | 56.3 | 21.8 | 21.2 | 353.1 |
| 1990 | 254.2 | 60.0 | 24.5 | 22.4 | 361.1 |
| 1991 | 267.2 | 68.7 | 22.5 | 30.0 | 388.3 |
| 1992 | 287.9 | 74.1 | 23.8 | 34.6 | 420.4 |
| 1993 | 293.4 | 77.6 | 26.3 | 45.6 | 443.0 |

Quelle: Landeskasse

T_8.1_09

Landeshaushalt**Ertrag der laufenden Rechnung nach Ertragsart, 1994 - 2006**

| Jahr | Steuern und Abgaben Mio. CHF | Vermögens- erträge Mio. CHF | Entgelte Mio. CHF | Rückerstattungen von Gemeinden Mio. CHF | Entn. aus Spezialfinan- zierungen ¹ Mio. CHF | Total Ertrag Mio. CHF |
|-------------------|------------------------------------|-----------------------------------|----------------------|---|--|-----------------------------|
| 1994 | 311.4 | 35.7 | 100.2 | 9.9 | 47.9 | 505.2 |
| 1995 | 363.3 | 45.1 | 101.3 | 10.2 | 26.2 | 546.1 |
| 1996 | 405.8 | 50.7 | 102.0 | 10.8 | 27.9 | 597.3 |
| 1997 | 433.5 | 54.5 | 97.0 | 11.3 | 32.4 | 628.7 |
| 1998 ² | 491.9 | 241.0 | 103.6 | 12.2 | 3.6 | 852.3 |
| 1999 ³ | 539.5 | 333.1 | 58.3 | 14.1 | 2.8 | 947.8 |
| 2000 ⁴ | 666.7 | 391.9 | 43.0 | 14.0 | 0.3 | 1'115.9 |
| 2001 | 690.2 | 79.9 | 40.3 | 15.0 | 0.5 | 825.9 |
| 2002 | 641.7 | 77.9 | 41.6 | 15.5 | 0.2 | 776.9 |
| 2003 | 598.9 | 137.7 | 40.5 | 16.6 | 0.3 | 793.9 |
| 2004 | 591.9 | 116.2 | 40.3 | 20.2 | 0.3 | 769.0 |
| 2005 | 635.0 | 160.1 | 42.5 | 20.0 | 0.3 | 858.0 |
| 2006 ⁵ | 687.1 | 463.0 | 37.4 | 19.2 | 0.3 | 1'206.8 |

Quelle: Stabsstelle Finanzen

T_8.1_10

¹ Inkl. interne Verrechnungen² Vermögenserträge inkl. CHF 173.6 Mio. aus Verkauf von Aktien der Liechtensteinischen Landesbank AG³ Vermögenserträge inkl. CHF 254.9 Mio. aus Verkauf von Aktien der Liechtensteinischen Landesbank AG⁴ Vermögenserträge inkl. CHF 286.9 Mio. aus Verkauf von Aktien der Liechtensteinischen Landesbank AG⁵ Vermögenserträge inkl. CHF 365.9 Mio. aus Verkauf von Aktien der Liechtensteinischen Landesbank AG

**Gemeindehaushalte
nach Gemeinde, 1980 - 2005**

| Mio. CHF | Vaduz | Triesen | Balzers | Triesen- berg | Schaan | Planken | Eschen | Mauren | Gamprin | Ruggell | Schellen- berg | Total |
|--------------------|-------|---------|---------|------------------|--------|---------|--------|--------|---------|---------|-------------------|-------|
| 1980 | | | | | | | | | | | | |
| Laufende Ausgaben | 7.1 | 4.3 | 4.0 | 3.7 | 6.2 | 0.4 | 2.7 | 2.5 | 1.2 | 1.1 | 0.8 | 34.1 |
| Investive Ausgaben | 13.9 | 6.4 | 1.7 | 7.8 | 6.5 | 0.8 | 4.0 | 5.1 | 1.8 | 3.4 | 0.6 | 52.1 |
| Gesamtausgaben | 21.0 | 10.7 | 5.7 | 11.5 | 12.7 | 1.3 | 6.7 | 7.6 | 3.0 | 4.6 | 1.3 | 86.2 |
| Gesamteinnahmen | 20.4 | 9.9 | 8.7 | 7.8 | 15.1 | 1.3 | 8.0 | 7.5 | 2.9 | 3.3 | 1.7 | 86.7 |
| Überschuss/Defizit | -0.6 | -0.8 | 3.0 | -3.6 | 2.4 | 0.0 | 1.3 | -0.1 | -0.1 | -1.3 | 0.3 | 0.5 |
| 1985 | | | | | | | | | | | | |
| Laufende Ausgaben | 9.2 | 5.8 | 5.7 | 5.1 | 8.1 | 0.9 | 3.8 | 3.3 | 1.8 | 1.6 | 1.4 | 46.5 |
| Investive Ausgaben | 6.4 | 3.6 | 6.2 | 2.7 | 3.8 | 1.1 | 2.9 | 3.7 | 2.1 | 2.8 | 1.7 | 37.0 |
| Gesamtausgaben | 15.6 | 9.4 | 11.8 | 7.8 | 11.9 | 2.0 | 6.7 | 7.0 | 4.0 | 4.4 | 3.0 | 83.6 |
| Gesamteinnahmen | 29.5 | 12.8 | 13.1 | 9.1 | 19.6 | 2.0 | 9.0 | 8.9 | 3.4 | 4.4 | 2.7 | 114.4 |
| Überschuss/Defizit | 13.8 | 3.4 | 1.2 | 1.4 | 7.7 | 0.0 | 2.3 | 1.9 | -0.6 | -0.0 | -0.3 | 30.9 |
| 1990 | | | | | | | | | | | | |
| Laufende Ausgaben | 12.5 | 9.0 | 8.6 | 6.7 | 12.8 | 1.1 | 6.2 | 4.9 | 3.2 | 2.9 | 1.9 | 69.8 |
| Investive Ausgaben | 13.8 | 8.7 | 4.3 | 6.0 | 15.9 | 3.6 | 9.9 | 5.3 | 2.0 | 2.8 | 3.5 | 75.8 |
| Gesamtausgaben | 26.4 | 17.7 | 12.9 | 12.7 | 28.7 | 4.7 | 16.0 | 10.2 | 5.1 | 5.7 | 5.5 | 145.6 |
| Gesamteinnahmen | 34.2 | 15.9 | 14.8 | 12.2 | 27.6 | 3.1 | 13.1 | 10.9 | 5.0 | 5.8 | 3.8 | 146.3 |
| Überschuss/Defizit | 7.9 | -1.8 | 1.9 | -0.5 | -1.1 | -1.6 | -2.9 | 0.7 | -0.2 | 0.1 | -1.7 | 0.7 |
| 1995 | | | | | | | | | | | | |
| Laufende Ausgaben | 39.4 | 12.7 | 11.9 | 9.2 | 16.5 | 1.6 | 9.4 | 7.8 | 4.6 | 5.0 | 3.1 | 121.1 |
| Investive Ausgaben | 17.4 | 13.7 | 2.5 | 2.8 | 12.6 | 1.4 | 5.7 | 8.7 | 4.5 | 3.8 | 1.0 | 74.0 |
| Gesamtausgaben | 56.7 | 26.4 | 14.4 | 12.0 | 29.1 | 3.1 | 15.1 | 16.5 | 9.0 | 8.7 | 4.1 | 195.1 |
| Gesamteinnahmen | 61.9 | 21.2 | 17.8 | 16.2 | 29.5 | 4.4 | 15.9 | 14.6 | 8.7 | 9.2 | 6.1 | 205.5 |
| Überschuss/Defizit | 5.2 | -5.3 | 3.4 | 4.2 | 0.4 | 1.3 | 0.8 | -1.9 | -0.3 | 0.5 | 2.0 | 10.4 |
| 2000 | | | | | | | | | | | | |
| Laufende Ausgaben | 28.9 | 15.5 | 17.6 | 12.1 | 22.7 | 1.7 | 13.4 | 10.7 | 5.4 | 7.0 | 4.3 | 139.2 |
| Investive Ausgaben | 24.6 | 13.9 | 13.0 | 10.3 | 16.5 | 4.3 | 11.1 | 8.8 | 16.0 | 5.5 | 5.6 | 129.6 |
| Gesamtausgaben | 53.5 | 29.4 | 30.6 | 22.4 | 39.2 | 6.0 | 24.5 | 19.5 | 21.3 | 12.5 | 9.9 | 268.8 |
| Gesamteinnahmen | 69.0 | 35.5 | 33.1 | 25.7 | 49.4 | 7.5 | 28.9 | 24.7 | 13.4 | 14.4 | 9.3 | 311.1 |
| Überschuss/Defizit | 15.5 | 6.0 | 2.5 | 3.3 | 10.3 | 1.4 | 4.5 | 5.2 | -8.0 | 2.0 | -0.5 | 42.3 |
| 2005 | | | | | | | | | | | | |
| Laufende Ausgaben | 23.9 | 17.3 | 18.2 | 12.0 | 25.6 | 2.2 | 15.1 | 11.9 | 6.1 | 7.6 | 4.6 | 144.5 |
| Investive Ausgaben | 15.4 | 13.7 | 6.9 | 6.5 | 17.9 | 2.6 | 10.5 | 14.5 | 4.8 | 4.1 | 2.1 | 99.0 |
| Gesamtausgaben | 39.3 | 31.0 | 25.1 | 18.5 | 43.4 | 4.8 | 25.6 | 26.5 | 10.9 | 11.7 | 6.7 | 243.5 |
| Gesamteinnahmen | 64.0 | 34.1 | 25.8 | 20.7 | 49.3 | 2.2 | 26.9 | 28.9 | 15.6 | 13.3 | 9.2 | 290.1 |
| Überschuss/Defizit | 24.7 | 3.1 | 0.7 | 2.3 | 5.9 | -2.6 | 1.3 | 2.4 | 4.7 | 1.6 | 2.5 | 46.6 |

Quelle: Gemeinden

T_8.1_11

¹ Durch Auf- oder Abrundung bedingte Summendifferenzen möglich

Gemeindehaushalte
Details nach Gemeinde, 2005

| Beträge in 1'000 CHF | Vaduz | Triesen | Balzers | Triesenberg | Schaan | Planken |
|---|----------------|----------------|---------------|---------------|----------------|---------------|
| Laufende Rechnung | | | | | | |
| Aufwand der laufenden Rechnung | 38'350 | 25'844 | 21'967 | 17'427 | 37'917 | 3'702 |
| Personalaufwand | 8'193 | 5'071 | 6'226 | 4'620 | 7'755 | 895 |
| Sachaufwand | 8'163 | 4'603 | 4'798 | 3'769 | 7'802 | 665 |
| Passivzinsen | 0 | - | 500 | -5 | 209 | 2 |
| Abschreibungen | 15'195 | 8'664 | 3'768 | 5'770 | 12'704 | 1'504 |
| Eigene Beiträge | 5'723 | 6'170 | 5'302 | 3'042 | 6'270 | 611 |
| Sonstige Aufwände | 500 | 514 | 178 | - | 996 | 25 |
| Interne Verrechnungen | 575 | 822 | 1'194 | 231 | 2'180 | - |
| Ertrag der laufenden Rechnung | 61'334 | 31'896 | 24'206 | 19'544 | 46'189 | 1'911 |
| Steuern | 50'436 | 23'799 | 10'150 | 5'449 | 37'123 | 1'590 |
| Regalien und Konzessionen | 574 | 120 | 94 | 88 | 14 | 4 |
| Vermögenserträge | 5'228 | 1'179 | 1'002 | 428 | 2'581 | 44 |
| Entgelte | 3'652 | 2'458 | 1'908 | 1'569 | 4'046 | 195 |
| Finanzausgleich | - | 3'209 | 9'270 | 11'558 | - | - |
| Sonstige Erträge | 980 | 398 | 451 | 98 | 244 | 78 |
| Interne Verrechnungen | 465 | 733 | 1'331 | 354 | 2'180 | - |
| Überschuss/Defizit der lfd. Rechnung (+/-) | 22'985 | 6'052 | 2'240 | 2'118 | 8'272 | -1'791 |
| Investitionsrechnung | | | | | | |
| Ausgaben der Investitionsrechnung | 15'392 | 13'701 | 6'888 | 6'485 | 17'855 | 2'589 |
| Grundstücke | - | - | - | 11 | - | 197 |
| Tiefbauten | 8'322 | 3'530 | 895 | 3'808 | 4'740 | 791 |
| Hochbauten | 3'386 | 7'738 | 4'724 | 622 | 8'706 | 1'386 |
| Mobilien, Maschinen, Fahrzeuge | 1'339 | 302 | 141 | 714 | 1'187 | 83 |
| Darlehen und Beteiligungen | 460 | 178 | 857 | 651 | 1'423 | 56 |
| Investitionsbeiträge | 1'483 | 1'775 | - | 552 | 1'534 | 56 |
| Raumplanung, Baulandumlegung | 399 | 179 | 270 | 126 | 266 | 19 |
| Sonstige Investitionsausgaben | 2 | - | - | - | - | - |
| Einnahmen der Investitionsrechnung | 2'627 | 2'172 | 1'597 | 1'171 | 3'122 | 304 |
| Landessubventionen | 2'279 | 1'153 | 1'504 | 889 | 2'713 | 292 |
| Investitionsbeiträge anderer Gemeinden | - | - | - | - | - | - |
| Sonstige Investitionseinnahmen | 348 | 1'019 | 93 | 282 | 409 | 12 |
| Defizit der Investitionsrechnung (-) | -12'765 | -11'529 | -5'290 | -5'314 | -14'733 | -2'285 |
| Überschuss/Defizit der Gesamtrechnung (+/-) | 24'670 | 3'076 | 737 | 2'256 | 5'881 | -2'572 |
| Vermögensrechnung | | | | | | |
| Aktiven der Vermögensrechnung | 302'572 | 74'814 | 61'511 | 40'747 | 114'475 | 13'457 |
| Finanzvermögen | 259'548 | 51'592 | 46'291 | 26'803 | 67'682 | 8'106 |
| Verwaltungsvermögen | 43'024 | 23'222 | 15'220 | 13'944 | 46'793 | 5'351 |
| Passiven der Vermögensrechnung | 302'572 | 74'830 | 61'511 | 40'747 | 114'475 | 13'457 |
| Fremdkapital | 11'914 | 5'960 | 3'015 | 3'418 | 9'450 | 1'132 |
| Eigenkapital | 267'674 | 62'818 | 56'256 | 35'211 | 96'754 | 14'116 |
| Überschuss/Defizit der lfd. Rechnung (+/-) | 22'985 | 6'052 | 2'240 | 2'118 | 8'272 | -1'791 |

| Beträge in 1'000 CHF | Eschen | Mauren | Gamprin | Ruggell | Schellen- berg | Landes- total |
|---|---------------|---------------|---------------|---------------|-------------------|------------------|
| Laufende Rechnung | | | | | | |
| Aufwand der laufenden Rechnung | 22'913 | 17'521 | 14'307 | 11'410 | 6'236 | 217'594 |
| Personalaufwand | 5'633 | 3'911 | 1'900 | 2'820 | 1'733 | 48'757 |
| Sachaufwand | 3'872 | 3'477 | 1'953 | 2'140 | 1'399 | 42'642 |
| Passivzinsen | 264 | - | 72 | - | 0 | 1'042 |
| Abschreibungen | 7'861 | 5'666 | 8'313 | 4'094 | 1'609 | 75'148 |
| Eigene Beiträge | 4'697 | 4'270 | 1'721 | 2'114 | 1'286 | 41'206 |
| Sonstige Aufwände | 512 | 197 | 143 | 162 | 209 | 3'436 |
| Interne Verrechnungen | 74 | - | 206 | 79 | - | 5'362 |
| Ertrag der laufenden Rechnung | 24'177 | 21'455 | 14'693 | 12'442 | 8'737 | 266'584 |
| Steuern | 10'998 | 8'854 | 6'585 | 3'963 | 1'411 | 160'358 |
| Regalien und Konzessionen | 10 | 505 | 10 | 138 | 9 | 1'567 |
| Vermögenserträge | 949 | 637 | 530 | 522 | 168 | 13'268 |
| Entgelte | 2'086 | 1'117 | 938 | 558 | 443 | 18'971 |
| Finanzausgleich | 9'790 | 10'263 | 6'156 | 7'018 | 6'661 | 63'924 |
| Sonstige Erträge | 270 | 78 | 269 | 241 | 45 | 3'152 |
| Interne Verrechnungen | 74 | - | 206 | 1 | - | 5'344 |
| Überschuss/Defizit der lfd. Rechnung (+/-) | 1'263 | 3'934 | 386 | 1'032 | 2'501 | 48'990 |
| Investitionsrechnung | | | | | | |
| Ausgaben der Investitionsrechnung | 10'541 | 14'540 | 4'840 | 4'110 | 2'086 | 99'026 |
| Grundstücke | 20 | 20 | 28 | 275 | -646 | -96 |
| Tiefbauten | 2'705 | 2'205 | 2'352 | 2'336 | 954 | 32'638 |
| Hochbauten | 3'610 | 5'650 | 1'016 | 350 | 671 | 37'860 |
| Mobilien, Maschinen, Fahrzeuge | 295 | 376 | 486 | 179 | 415 | 5'517 |
| Darlehen und Beteiligungen | 3'485 | 5'776 | 495 | - | 327 | 13'709 |
| Investitionsbeiträge | 256 | 136 | 79 | 635 | 154 | 6'661 |
| Raumplanung, Baulandumlegung | 127 | 377 | 384 | 336 | 209 | 2'693 |
| Sonstige Investitionsausgaben | 43 | - | - | - | - | 45 |
| Einnahmen der Investitionsrechnung | 2'769 | 7'460 | 953 | 851 | 492 | 23'518 |
| Landessubventionen | 2'564 | 4'014 | 506 | 787 | 487 | 17'189 |
| Investitionsbeiträge anderer Gemeinden | 204 | 1'453 | - | - | - | 1'658 |
| Sonstige Investitionseinnahmen | - | 1'992 | 448 | 64 | 6 | 4'672 |
| Defizit der Investitionsrechnung (-) | -7'772 | -7'080 | -3'886 | -3'259 | -1'594 | -75'508 |
| Überschuss/Defizit der Gesamtrechnung (+/-) | 1'331 | 2'441 | 4'714 | 1'572 | 2'514 | 46'621 |
| Vermögensrechnung | | | | | | |
| Aktiven der Vermögensrechnung | 56'933 | 50'734 | 32'254 | 24'949 | 25'574 | 798'021 |
| Finanzvermögen | 36'011 | 33'601 | 10'801 | 16'039 | 18'754 | 575'228 |
| Verwaltungsvermögen | 20'923 | 17'134 | 21'453 | 8'910 | 6'819 | 222'793 |
| Passiven der Vermögensrechnung | 56'933 | 50'734 | 32'254 | 24'949 | 25'574 | 798'036 |
| Fremdkapital | 9'000 | 5'404 | 6'594 | 3'382 | 1'340 | 60'610 |
| Eigenkapital | 46'670 | 41'397 | 25'274 | 20'535 | 21'732 | 688'436 |
| Überschuss/Defizit der lfd. Rechnung (+/-) | 1'263 | 3'934 | 386 | 1'032 | 2'501 | 48'990 |

Quelle: Gemeinden

T_8.1_12

Öffentliche Haushalte
Kennzahlen, 2002 - 2005

| Öffentlicher Haushalt | Finanzierungsüberschuss zu Gesamteinnahmen | | | | Selbstfinanzierungsgrad | | | | Deckungsgrad der Verbindlichkeiten | | | |
|-----------------------|--|------|------|-------|-------------------------|------|------|------|------------------------------------|--------|--------|--------|
| | 2002 | 2003 | 2004 | 2005 | 2002 | 2003 | 2004 | 2005 | 2002 | 2003 | 2004 | 2005 |
| Land | -7% | 1% | -2% | 5% | 24% | 107% | 81% | 146% | 502% | 560% | 535% | 525% |
| Alle Gemeinden | 9% | 6% | 12% | 16% | 128% | 121% | 144% | 162% | 491% | 480% | 848% | 949% |
| Vaduz | 16% | 34% | 42% | 39% | 146% | 333% | 310% | 293% | 393% | 471% | 2'459% | 2'178% |
| Triesen | 0% | 0% | 0% | 9% | 0% | 0% | 0% | 127% | 732% | 422% | 828% | 866% |
| Balzers | 11% | 4% | 7% | 3% | 153% | 118% | 142% | 114% | 849% | 782% | 897% | 1'535% |
| Triesenberg | 15% | 0% | 2% | 11% | 163% | 101% | 106% | 142% | 705% | 506% | 758% | 784% |
| Schaan | 3% | 2% | 7% | 12% | 109% | 104% | 126% | 140% | 591% | 710% | 841% | 716% |
| Planken | 20% | -2% | -73% | -116% | 180% | 95% | -35% | -13% | 1'038% | 1'588% | 1'456% | 716% |
| Eschen | 1% | -21% | 1% | 5% | 102% | 61% | 102% | 117% | 478% | 385% | 414% | 400% |
| Mauren | 12% | -3% | -8% | 8% | 152% | 92% | 77% | 134% | 622% | 486% | 556% | 622% |
| Gamprin | -4% | -32% | 0% | 31% | 91% | 51% | 101% | 221% | 159% | 95% | 98% | 164% |
| Ruggell | -13% | -2% | 3% | 12% | 74% | 95% | 109% | 148% | 565% | 538% | 677% | 474% |
| Schellenberg | 27% | 19% | -31% | 27% | 217% | 172% | 52% | 258% | 556% | 1'466% | 1'115% | 1'400% |

Quelle: Gemeinden

T_8.1_13

Erläuterungen:

- Finanzierungsüberschuss: Überschuss der Gesamtrechnung
 Gesamteinnahmen: Liquiditätswirksamer Ertrag der laufenden Rechnung plus investive Einnahmen
- Selbstfinanzierungsgrad: Prozentuales Verhältnis zwischen den Nettoinvestitionen (Investitionsausgaben abzüglich Investitionseinnahmen) und den Selbstfinanzierungsmitteln (Ertragsüberschuss aus der laufenden Rechnung plus Abschreibungen auf das Verwaltungsvermögen).
- Deckungsgrad der Verbindlichkeiten: Prozentuales Verhältnis zwischen dem Finanzvermögen und dem eingesetzten Fremdkapital.

8.2 Steuer- und Fiskaleinnahmen

- **Steuereinnahmen**
- **Fiskaleinnahmen**

„kurz & bündig“

2006:

Steuereinnahmen Land 524.3 Mio. CHF

Steuereinnahmen Gemeinden 245.6 Mio. CHF

Obligatorische Sozialversicherungsbeiträge 280.6 Mio. CHF

**Zeitreihen einzelner Steuerarten,
1980 - 2006**

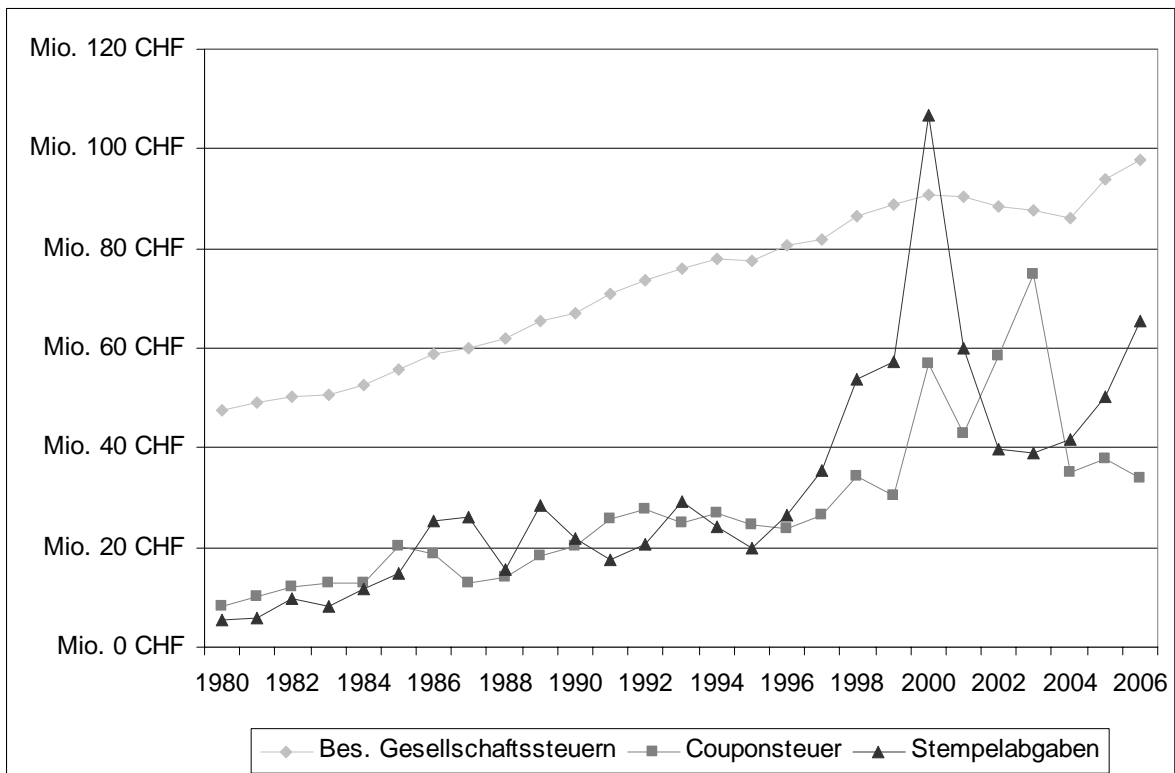
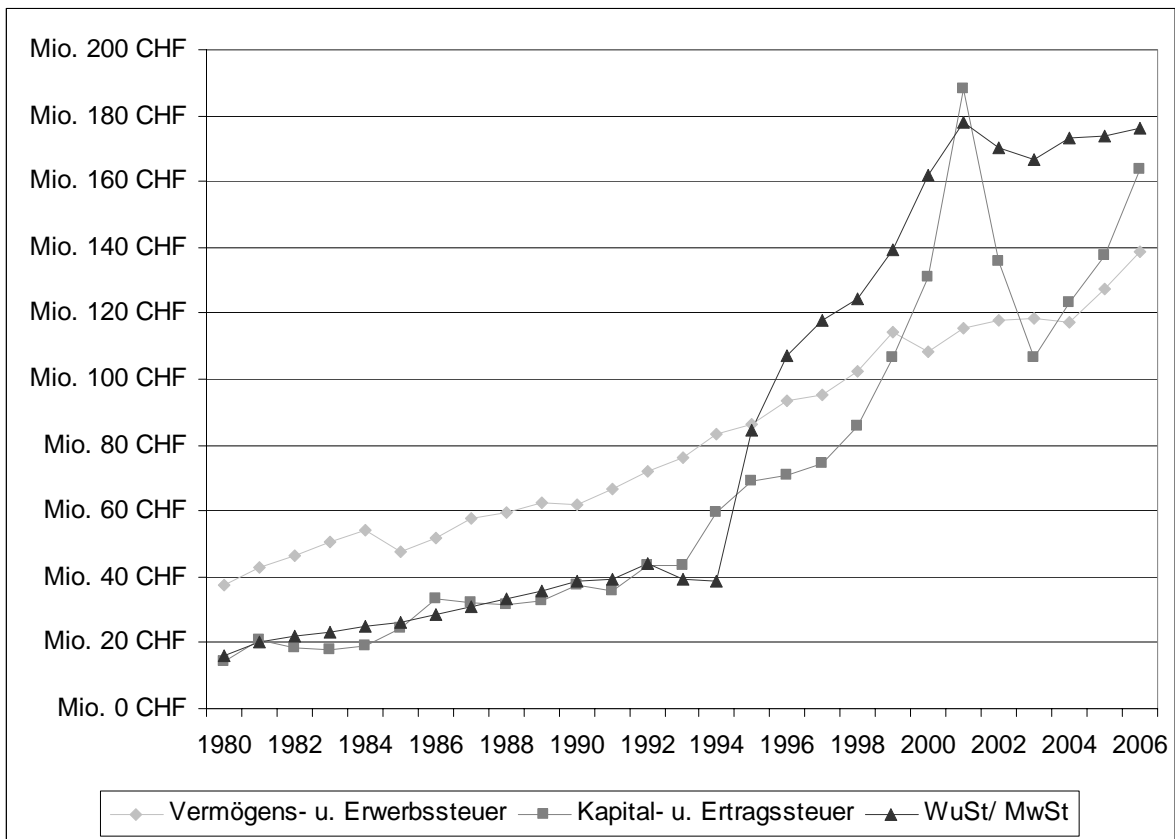

Quelle: Steuerstatistik

A_8.2_01

Fiskaleinnahmen nach Empfänger, 1998 - 2006

| Jahr | Steuereinnahmen Land ² Mio. CHF | Steuereinnahmen Gemeinden Mio. CHF | Steuereinnahmen Gesamt Mio. CHF | Obligatorische Sozialver- sicherungsbeiträge ³ Mio. CHF | Fiskal- einnahmen ¹ Mio. CHF |
|------|--|--|---------------------------------------|---|---|
| 1998 | 384.4 | 177.5 | 561.9 | 184.6 | 746.5 |
| 1999 | 411.6 | 203.7 | 615.3 | 214.9 | 830.2 |
| 2000 | 506.8 | 232.5 | 739.3 | 219.8 | 959.1 |
| 2001 | 521.9 | 236.7 | 758.7 | 233.9 | 992.6 |
| 2002 | 487.0 | 226.0 | 712.9 | 242.8 | 955.8 |
| 2003 | 478.4 | 196.0 | 674.4 | 237.9 | 912.3 |
| 2004 | 451.4 | 212.7 | 664.1 | 244.8 | 908.9 |
| 2005 | 487.7 | 225.4 | 713.1 | 258.2 | 971.3 |
| 2006 | 524.3 | 245.6 | 769.9 | 280.6 | 1'050.5 |

Quelle: Steuerstatistik

T_8.2_01

Steuereinnahmen nach Steuerart, 1998 - 2006

| Jahr | Steuern auf Einkommen und Gewinnen ⁴ Mio. CHF | Lohnsteuern Mio. CHF | Vermögen- steuern ⁵ Mio. CHF | Steuern auf Waren und Dienstleistungen ⁶ Mio. CHF | Andere Steuern Mio. CHF | Total Mio. CHF |
|------|---|-------------------------|---|---|-------------------------------|-------------------|
| 1998 | 222.0 | 9.4 | 159.0 | 169.3 | 2.2 | 561.9 |
| 1999 | 257.7 | 10.8 | 156.7 | 187.2 | 2.9 | 615.3 |
| 2000 | 304.0 | 12.0 | 211.1 | 209.9 | 2.3 | 739.3 |
| 2001 | 352.3 | 13.8 | 163.3 | 226.6 | 2.6 | 758.7 |
| 2002 | 319.8 | 15.5 | 153.1 | 221.7 | 2.8 | 712.9 |
| 2003 | 298.5 | 16.2 | 138.8 | 218.6 | 2.2 | 674.4 |
| 2004 | 278.2 | 16.4 | 137.9 | 228.3 | 3.2 | 664.1 |
| 2005 | 303.0 | 16.7 | 158.7 | 231.6 | 3.1 | 713.1 |
| 2006 | 337.3 | 17.3 | 178.0 | 234.7 | 2.8 | 769.9 |

Quelle: Steuerstatistik

T_8.2_02

¹ Steuereinnahmen und Fiskaleinnahmen gemäss der Definition, wie sie die OECD für die Revenue Statistics verwendet.

² Steuereinnahmen Land: Nach Abzug der Finanzzuweisungen an die Gemeinden.

³ Die obligatorischen Sozialversicherungsbeiträge umfassen die Beiträge an die Alters- und Hinterlassenenversicherung (AHV), die Invalidenversicherung (IV), die Familienausgleichskasse (FAK) und die Arbeitslosenversicherung (ALV).

⁴ Zu den Steuern auf Einkommen, Unternehmens- und Kapitalgewinnen zählen insbesondere die Vermögens- und Erwerbssteuer der natürlichen Personen sowie die Ertragssteuer und die Couponsteuer der juristischen Personen.

⁵ Zu den Vermögensteuern zählen insbesondere die Kapitalsteuer und die Besonderen Gesellschaftssteuern der juristischen Personen, die Erbschaftsteuer, die Schenkungssteuer und die Stempelabgaben.

⁶ Zu den Steuern auf Waren und Dienstleistungen zählen insbesondere die Mehrwertsteuer und die Zölle.

**Vermögens- und Erwerbssteuer, Kapital- und Ertragssteuer, Couponsteuer
1980 - 2006**

| Jahr | Vermögens- und Erwerbssteuer | Veränderung | Kapital- und Ertragssteuer | Veränderung | Couponsteuer | Veränderung |
|---------------------------|---------------------------------|-------------|-------------------------------|-------------|--------------|-------------|
| | Mio. CHF | % | Mio. CHF | % | Mio. CHF | % |
| 1980 | 37.7 | | 14.3 | | 8.0 | |
| 1981 | 42.6 | 13.1% | 20.7 | 44.4% | 10.1 | 25.3% |
| 1982 | 46.2 | 8.5% | 18.4 | -10.9% | 12.1 | 19.6% |
| 1983 | 50.6 | 9.4% | 17.8 | -3.1% | 12.9 | 6.8% |
| 1984 | 54.1 | 7.1% | 18.9 | 6.1% | 12.8 | -0.7% |
| 1985 | 47.9 | -11.6% | 24.6 | 29.8% | 20.2 | 57.6% |
| 1986 | 51.9 | 8.5% | 33.3 | 35.6% | 18.9 | -6.5% |
| 1987 | 57.6 | 10.8% | 32.3 | -3.2% | 13.0 | -30.9% |
| 1988 | 59.8 | 3.9% | 31.8 | -1.3% | 14.2 | 8.8% |
| 1989 | 62.3 | 4.2% | 32.7 | 2.9% | 18.3 | 29.2% |
| 1990 | 62.2 | -0.2% | 37.3 | 13.9% | 20.2 | 10.5% |
| 1991 | 66.6 | 7.1% | 36.0 | -3.5% | 25.6 | 26.6% |
| 1992 | 72.0 | 8.0% | 43.3 | 20.3% | 27.7 | 8.1% |
| 1993 | 76.0 | 5.6% | 43.3 | 0.0% | 24.8 | -10.5% |
| 1994 | 83.6 | 10.0% | 59.7 | 37.9% | 26.8 | 8.3% |
| 1995 | 86.5 | 3.5% | 69.0 | 15.6% | 24.5 | -8.8% |
| 1996 | 93.6 | 8.2% | 70.8 | 2.5% | 23.7 | -3.1% |
| 1997 | 95.0 | 1.5% | 74.2 | 4.9% | 26.7 | 12.5% |
| 1998 | 102.2 | 7.5% | 86.0 | 15.9% | 34.3 | 28.6% |
| 1999 | 114.0 | 11.6% | 106.4 | 23.7% | 30.3 | -11.7% |
| 2000 | 108.2 | -5.1% | 131.1 | 23.3% | 56.8 | 87.3% |
| 2001 | 115.8 | 7.0% | 187.8 | 43.2% | 42.9 | -24.5% |
| 2002 | 118.1 | 2.1% | 135.7 | -27.7% | 58.6 | 36.5% |
| 2003 | 118.2 | 0.0% | 106.4 | -21.6% | 74.9 | 28.0% |
| 2004 | 117.4 | -0.7% | 123.4 | 16.0% | 35.3 | -53.0% |
| 2005 | 127.3 | 8.5% | 137.3 | 11.3% | 37.6 | 6.7% |
| 2006 | 138.7 | 9.0% | 163.6 | 19.2% | 34.0 | -9.7% |
| Durchschnitt ¹ | | 5.1% | | 9.8% | | 5.7% |

Quelle: Steuerstatistik

T_8.2_03

¹ Durchschnittliche Wachstumsrate der jeweiligen Steuerart seit 1980.

**Grundstücksgewinnsteuer, Quellensteuer, Besondere Gesellschaftssteuern
1980 - 2006**

| Jahr | Grundstücksgewinnsteuer Mio. CHF | Veränderung % | Quellensteuer Zupendler Mio. CHF | Veränderung % | Besondere Gesellschaftssteuern Mio. CHF | Veränderung % |
|--------------|-------------------------------------|------------------|--|------------------|--|------------------|
| 1980 | 3.9 | | 2.6 | | 47.7 | |
| 1981 | 3.3 | -15.2% | 3.0 | 14.0% | 49.0 | 2.7% |
| 1982 | 3.8 | 15.9% | 3.4 | 15.1% | 50.2 | 2.4% |
| 1983 | 3.5 | -6.5% | 3.8 | 10.5% | 50.6 | 0.8% |
| 1984 | 4.9 | 38.7% | 3.8 | -0.5% | 52.6 | 4.0% |
| 1985 | 9.8 | 99.8% | 3.9 | 4.3% | 55.7 | 5.7% |
| 1986 | 4.8 | -50.6% | 4.3 | 9.6% | 58.9 | 5.8% |
| 1987 | 4.2 | -13.5% | 4.9 | 13.8% | 59.9 | 1.7% |
| 1988 | 6.2 | 48.0% | 5.5 | 12.9% | 61.9 | 3.4% |
| 1989 | 14.3 | 130.8% | 6.3 | 13.4% | 65.3 | 5.5% |
| 1990 | 10.4 | -27.1% | 7.1 | 13.1% | 67.2 | 2.9% |
| 1991 | 14.4 | 37.5% | 8.1 | 13.9% | 70.8 | 5.5% |
| 1992 | 9.5 | -34.2% | 8.6 | 6.9% | 73.5 | 3.7% |
| 1993 | 7.1 | -25.3% | 8.7 | 0.6% | 76.0 | 3.4% |
| 1994 | 8.8 | 24.0% | 8.5 | -1.6% | 77.9 | 2.6% |
| 1995 | 9.7 | 10.3% | 8.5 | -0.1% | 77.5 | -0.5% |
| 1996 | 12.7 | 31.5% | 8.7 | 2.5% | 80.5 | 3.9% |
| 1997 | 12.9 | 1.6% | 9.0 | 2.5% | 81.9 | 1.7% |
| 1998 | 10.8 | -16.6% | 9.4 | 5.0% | 86.5 | 5.6% |
| 1999 | 18.6 | 72.6% | 10.8 | 14.5% | 88.8 | 2.7% |
| 2000 | 21.2 | 14.1% | 12.0 | 11.4% | 90.8 | 2.2% |
| 2001 | 19.0 | -10.5% | 13.8 | 14.5% | 90.3 | -0.6% |
| 2002 | 22.3 | 17.8% | 15.5 | 13.0% | 88.6 | -1.9% |
| 2003 | 13.4 | -40.2% | 16.2 | 4.4% | 87.5 | -1.2% |
| 2004 | 16.2 | 20.9% | 16.4 | 1.3% | 85.9 | -1.8% |
| 2005 | 14.5 | -10.4% | 16.7 | 1.8% | 93.8 | 9.2% |
| 2006 | 15.3 | 6.1% | 17.3 | 3.1% | 97.6 | 4.0% |
| Durchschnitt | | 5.5% | | 7.5% | | 2.8% |

Quelle: Steuerstatistik

T_8.2_04

**Nachlass- und Erbanfallsteuer, Schenkungssteuer, Stempelabgaben
1980 - 2006**

| Rechnungs- jahr | Nachlass- und Erbfallsteuer | Veränderung | Schenkungs- steuer ¹ | Veränderung | Stempel- abgaben | Veränderung |
|--------------------|--------------------------------|-------------|------------------------------------|-------------|---------------------|-------------|
| | Mio. CHF | % | Mio. CHF | % | Mio. CHF | % |
| 1980 | 2.6 | | * | | 5.4 | |
| 1981 | 2.3 | -10.6% | * | | 5.8 | 8.3% |
| 1982 | 1.0 | -57.1% | * | | 9.6 | 65.4% |
| 1983 | 2.2 | 121.9% | * | | 8.1 | -15.8% |
| 1984 | 0.6 | -71.7% | * | | 11.9 | 46.2% |
| 1985 | 1.0 | 61.9% | * | | 14.8 | 24.8% |
| 1986 | 0.8 | -22.8% | * | | 25.2 | 70.5% |
| 1987 | 3.4 | 330.6% | * | | 26.1 | 3.6% |
| 1988 | 3.4 | -1.3% | * | | 15.5 | -40.5% |
| 1989 | 4.8 | 42.9% | * | | 28.4 | 82.6% |
| 1990 | 1.2 | -74.3% | * | | 21.7 | -23.6% |
| 1991 | 3.4 | 178.5% | * | | 17.6 | -18.9% |
| 1992 | 3.3 | -4.7% | * | | 20.8 | 18.1% |
| 1993 | 3.6 | 10.2% | * | | 29.4 | 41.7% |
| 1994 | 1.9 | . | 0.7 | | 24.2 | -17.9% |
| 1995 | 0.6 | -71.0% | 0.3 | -61.0% | 20.0 | -17.3% |
| 1996 | 3.8 | 595.7% | 0.9 | 220.4% | 26.3 | 31.7% |
| 1997 | 5.9 | 53.7% | 0.5 | -36.5% | 35.5 | 34.8% |
| 1998 | 7.7 | 30.5% | 2.7 | 391.9% | 53.9 | 52.0% |
| 1999 | 2.1 | -72.6% | 0.8 | -70.4% | 57.3 | 6.4% |
| 2000 | 2.4 | 12.9% | 1.3 | 59.3% | 106.9 | 86.5% |
| 2001 | 1.8 | -25.5% | 2.2 | 71.4% | 59.8 | -44.0% |
| 2002 | 13.9 | 685.8% | 1.1 | -49.8% | 39.6 | -33.8% |
| 2003 | 1.9 | -86.2% | 1.1 | 5.2% | 39.0 | -1.4% |
| 2004 | 1.0 | -50.2% | 1.4 | 18.4% | 41.6 | 6.7% |
| 2005 | 7.9 | 724.3% | 0.8 | -40.5% | 50.3 | 20.7% |
| 2006 | 3.0 | -61.9% | 3.7 | 363.8% | 65.4 | 30.2% |
| Durchschnitt | | 3.7% | | | | 10.1% |

Quelle: Steuerstatistik

T_8.2_05

¹ Die Einnahmen aus der Schenkungssteuer sind bis 1993 bei der Nachlass- und Erbanfallsteuer enthalten.

**Mehrwertsteuer, Steuer ausländischer Versicherer, Motorfahrzeugsteuer
1980 - 2006**

| Rechnungs- jahr | Warenumsatzsteuer/ Mehrwertsteuer | Veränderung | Steuer ausl. Versicherer | Veränderung | Motorfahrzeug- steuer | Veränderung |
|--------------------|--------------------------------------|-------------|-----------------------------|-------------|--------------------------|-------------|
| | Mio. CHF | % | Mio. CHF | % | Mio. CHF | % |
| 1980 | 15.9 | | 0.9 | | 2.9 | |
| 1981 | 20.5 | 28.6% | 1.0 | 9.1% | 3.0 | 5.5% |
| 1982 | 21.8 | 6.5% | 1.0 | 2.9% | 3.1 | 1.9% |
| 1983 | 23.5 | 7.8% | 1.0 | -1.0% | 3.2 | 4.6% |
| 1984 | 24.9 | 5.9% | 1.1 | 7.9% | 3.2 | 0.0% |
| 1985 | 26.3 | 5.8% | 1.1 | 1.0% | 3.4 | 4.3% |
| 1986 | 28.7 | 8.8% | 1.2 | 10.5% | 3.4 | 2.3% |
| 1987 | 31.1 | 8.6% | 1.3 | 5.7% | 3.4 | -0.7% |
| 1988 | 33.2 | 6.6% | 1.4 | 9.7% | 3.3 | -4.2% |
| 1989 | 35.5 | 7.2% | 1.7 | 21.3% | 3.2 | -3.1% |
| 1990 | 38.8 | 9.0% | 1.8 | 7.3% | 4.4 | 39.8% |
| 1991 | 39.0 | 0.7% | 1.8 | 0.7% | 4.6 | 3.0% |
| 1992 | 44.1 | 13.0% | 1.9 | 4.7% | 4.8 | 5.1% |
| 1993 | 39.0 | -11.5% | 2.2 | 14.8% | 4.9 | 2.7% |
| 1994 | 38.8 | -0.6% | 2.1 | -1.0% | 6.0 | 21.6% |
| 1995 | 84.4 | 117.8% | 2.3 | 5.8% | 6.9 | 15.4% |
| 1996 | 107.2 | 27.0% | 2.4 | 7.4% | 7.3 | 5.7% |
| 1997 | 118.0 | 10.0% | 2.6 | 6.2% | 7.7 | 5.7% |
| 1998 | 124.4 | 5.5% | 2.5 | -1.8% | 8.1 | 4.6% |
| 1999 | 139.5 | 12.2% | 2.4 | -6.9% | 8.5 | 4.9% |
| 2000 | 161.6 | 15.8% | 2.1 | -10.0% | 8.9 | 4.3% |
| 2001 | 178.2 | 10.3% | 2.5 | 15.3% | 9.1 | 2.7% |
| 2002 | 170.3 | -4.4% | 2.9 | 19.0% | 9.5 | 4.2% |
| 2003 | 166.8 | -2.1% | 3.1 | 6.3% | 9.6 | 0.8% |
| 2004 | 173.3 | 3.9% | 2.8 | -9.0% | 9.8 | 2.7% |
| 2005 | 174.0 | 0.4% | 2.8 | 0.5% | 10.1 | 2.5% |
| 2006 | 176.4 | 1.4% | 3.0 | 5.6% | 10.3 | 2.8% |
| Durchschnitt | | 9.7% | | 4.8% | | 5.0% |

Quelle: Steuerstatistik

T_8.2_06

9 RECHTSPFLEGE

9.1 HANDELSREGISTER UND GRUNDBUCH

- Eintragungen und Löschungen

9.2 GERICHTE UND VERMITTLER

- Landgericht
- Obergericht
- Vermittler

9.3 STRAFFÄLLIGKEIT

- Strassenverkehrsdelikte

9 RECHTSPFLEGE

Die Summe der im Grundbuch eingetragenen Hypotheken liegt bei 7.2 Mrd. CHF

Ins Grundbuch wurden im Jahr 2006 insgesamt 1'658 Eintragungen von Schuldbriefen, Grundpfandverschreibungen oder zwangsweisen Pfandrechtsbegründungen vorgenommen. Der im Grundbuch eingetragene Hypothekenstand lag am Jahresbeginn bei rund 7.0 Mrd. CHF. Während des Jahres erfolgten für 0.5 Mrd. CHF Löschungen und für 0.7 Mrd. CHF Neueintragungen von Hypotheken. Somit lag die Summe der eingetragenen Hypotheken am Jahresende bei 7.2 Mrd. CHF.

Das Landgericht befasst sich jährlich mit über 1'000 Konkursen

Das Landgericht bearbeitete 2006 1'027 Konkursverfahren, 12 mehr als im Vorjahr. Die Zahl der ausgestellten Zahlbefehle lag bei 4'049, das waren 72 weniger als im Vorjahr.

Der Vermittler als Urkundsperson ist sehr gefragt

Neben der eigentlichen Vermittlertätigkeit amtiert der Vermittler zusätzlich als Urkundsperson und beglaubigt in dieser Funktion Unterschriften. Die Vermittler beglaubigten 2006 321 Urkunden oder 11.5% Schriftstücke mehr als im Vorjahr. Landesweit wurden 3'107 Urkunden beglaubigt.

349 Motorfahrzeugführer müssen den Ausweis abgeben

2006 mussten wegen Verkehrsregelverletzungen mit Gefährdung der Verkehrssicherheit gegen insgesamt 470 Motorfahrzeuglenker Führerausweisentzugsmassnahmen eingeleitet werden. 121 Fahrzeugführer kamen mit einer Verwarnung davon und 349 Fahrern wurde der Ausweis entzogen. Dabei wurden in 131 Fällen Alkohol oder andere Suchtmittel nachgewiesen.

Führerausweisentzugsmassnahmen nach Tatbestand, 2006



Quelle: Abteilung Administrativmassnahmen der Motorfahrzeugkontrolle

T_9.0_01

GLOSSAR

- Grundbuch** Im Grundbuch werden die Grundstücke und die an ihnen bestehenden Rechte im Grundstückverkehr eingetragen. Das Fürstentum Liechtenstein besteht aus einem Grundbuchkreis. Die Landesfläche von 160 Quadratkilometern teilt sich in rund 40000 Parzellen auf. Zur besseren Übersichtlichkeit wurde für jede Gemeinde ein Register mit selbständiger Nummerierung angelegt.
- Gerichte** Die Gerichtsbarkeit in Zivil- und Strafsachen wird in erster Instanz durch das Landgericht, in zweiter Instanz durch das Obergericht und in dritter und letzter Instanz durch den Obersten Gerichtshof ausgeübt.
- Gerichte des öffentlichen Rechts sind der Verwaltungsgerichtshof und der Staatsgerichtshof. Der Verwaltungsgerichtshof entscheidet bei Beschwerden über Entscheidungen und Verfügungen der Regierung und der anstelle der Regierung eingesetzten Kommissionen. Um Entscheidungen des Obersten Gerichtshofs und des Verwaltungsgerichtshofs anzufechten, besteht noch die Möglichkeit der staatsrechtlichen Beschwerde an den Staatsgerichtshof.
- Alle Gerichte haben ihren Sitz in Vaduz.
- Vermittler** Bei bestimmten Rechtsstreitigkeiten ist eine so genannte Vermittlungsverhandlung vorgeschrieben. Die Vermittler der Gemeinden versuchen dabei auf eine gütliche Erledigung eines Rechtsstreites hinzuwirken und so die Parteien von unnötigen Prozessen abzuhalten. Daneben amtiert der Vermittler auch als Urkundsperson und beglaubigt in dieser Funktion Unterschriften.

9.1 Handelsregister und Grundbuch

- Eintragungen und Löschungen

„kurz & bündig“

2006:
Hypothekenstand im Grundbuch 7.2 Mrd. CHF

Grundbuchamt
Eintragungen und Löschungen 1922 - 2006

| Jahr | Eintragung ins Grundbuch ¹ | Löschungen | Eintragung Eigentums- vorbehalte | Inhaber- schuldbriefe errichtet | in Mio. CHF | | |
|------|--|------------|--|---------------------------------------|------------------------------|----------------------------|---------------------------------------|
| | | | | | Eintragung von Hypothesen | Löschung von Hypothesen | Hypothesen- stand am Jahresende |
| 1922 | 1'067 | 531 | - | - | - | - | - |
| 1930 | 808 | 405 | 41 | 194 | 1.4 | 1.0 | 14.4 |
| 1940 | 515 | 256 | 74 | 144 | 1.0 | 0.3 | 24.0 |
| 1950 | 831 | 1'053 | 249 | 376 | 10.0 | 4.9 | 53.2 |
| 1960 | 1'123 | 658 | 348 | 748 | 29.4 | 15.4 | 132.9 |
| 1961 | 1'122 | 696 | 332 | 724 | 36.6 | 19.3 | 150.2 |
| 1962 | 1'147 | 735 | 363 | 768 | 44.2 | 24.3 | 170.1 |
| 1963 | 1'155 | 643 | 306 | 704 | 45.9 | 21.3 | 194.7 |
| 1964 | 1'221 | 777 | 315 | 789 | 56.3 | 28.2 | 222.8 |
| 1965 | 1'135 | 621 | 282 | 719 | 62.4 | 31.0 | 254.2 |
| 1966 | 1'146 | 663 | 221 | 743 | 74.4 | 30.6 | 298.1 |
| 1967 | 1'089 | 608 | 226 | 748 | 70.9 | 30.5 | 338.5 |
| 1968 | 1'173 | 669 | 279 | 822 | 80.9 | 34.0 | 385.3 |
| 1969 | 1'147 | 664 | 288 | 728 | 85.2 | 41.9 | 428.6 |
| 1970 | 1'255 | 645 | 319 | 793 | 101.0 | 50.4 | 482.3 |
| 1971 | 1'292 | 838 | 327 | 854 | 106.4 | 52.6 | 536.0 |
| 1972 | 1'480 | 688 | 303 | 895 | 135.1 | 46.6 | 624.6 |
| 1973 | 1'248 | 555 | 290 | 840 | 150.5 | 64.2 | 710.9 |
| 1974 | 1'145 | 536 | 281 | 745 | 143.1 | 64.4 | 789.6 |
| 1975 | 1'131 | 494 | 210 | 722 | 125.0 | 60.1 | 919.4 |
| 1976 | 1'179 | 529 | 235 | 796 | 154.8 | 77.3 | 996.9 |
| 1977 | 1'124 | 528 | 235 | 762 | 143.7 | 81.9 | 1'058.7 |
| 1978 | 1'075 | 482 | 229 | 737 | 114.8 | 49.2 | 1'124.2 |
| 1979 | 1'103 | 463 | 268 | 780 | 154.8 | 62.1 | 1'217.0 |
| 1980 | 1'324 | 544 | 259 | 855 | 203.3 | 88.6 | 1'331.7 |
| 1981 | 1'428 | 540 | 269 | 909 | 230.4 | 91.5 | 1'470.6 |
| 1982 | 1'298 | 556 | 193 | 826 | 231.5 | 105.4 | 1'596.7 |
| 1983 | 1'313 | 568 | 130 | 827 | 225.5 | 121.8 | 1'700.4 |
| 1984 | 1'314 | 548 | 156 | 831 | 214.8 | 119.3 | 1'796.0 |
| 1985 | 1'257 | 496 | 191 | 805 | 228.7 | 122.8 | 1'901.8 |
| 1986 | 1'222 | 496 | 220 | 711 | 223.9 | 96.4 | 2'029.4 |
| 1987 | 1'418 | 579 | 168 | 754 | 302.8 | 147.6 | 2'184.6 |
| 1988 | 1'647 | 660 | 166 | 788 | 392.4 | 148.7 | 2'428.3 |
| 1989 | 1'493 | 550 | 192 | 700 | 437.4 | 163.6 | 2'702.0 |
| 1990 | 1'740 | 643 | 134 | 601 | 625.2 | 205.1 | 3'122.1 |
| 1991 | 1'221 | 459 | 131 | 435 | 414.8 | 179.9 | 3'357.0 |
| 1992 | 1'366 | 647 | 104 | 527 | 485.3 | 289.9 | 3'552.4 |
| 1993 | 1'546 | 783 | 80 | 565 | 501.4 | 332.8 | 3'721.0 |
| 1994 | 1'637 | 805 | 128 | 505 | 590.3 | 330.0 | 3'981.3 |
| 1995 | 1'847 | 936 | 62 | 499 | 594.6 | 383.3 | 4'192.6 |
| 1996 | 1'817 | 901 | 46 | 441 | 610.7 | 345.6 | 4'457.8 |
| 1997 | 1'657 | 872 | 40 | 367 | 593.2 | 317.7 | 4'733.2 |
| 1998 | 1'695 | 954 | 47 | 335 | 605.1 | 336.5 | 5'001.8 |
| 1999 | 1'727 | 959 | 38 | 310 | 617.1 | 345.8 | 5'273.2 |
| 2000 | 1'596 | 955 | 37 | 256 | 649.8 | 374.9 | 5'548.1 |
| 2001 | 1'711 | 946 | 65 | 235 | 719.0 | 415.2 | 5'852.0 |
| 2002 | 1'625 | 1'049 | 50 | 182 | 745.8 | 455.5 | 6'142.2 |
| 2003 | 1'609 | 937 | 28 | 187 | 605.1 | 348.3 | 6'399.1 |
| 2004 | 1'754 | 1'045 | 35 | 134 | 735.8 | 471.1 | 6'663.7 |
| 2005 | 1'703 | 1'025 | 42 | 108 | 666.4 | 370.8 | 6'959.3 |
| 2006 | 1'658 | 988 | 41 | 112 | 704.8 | 469.1 | 7'192.0 |

Quelle: Grundbuch- und Öffentlichkeitsregisteramt

T_9.1_01

¹ Schuldbriefe, Grundpfandverschreibungen, zwangsweise Pfandrechtsbegründungen

9 2 Gerichte und Vermittler

- Landgericht
- Obergericht
- Vermittler

„kurz & bündig“

Landgericht 2006:

Erledigte Zivilprozesse 1'027

Erledigte Strafsachen 1'565

Lohnpfändungen 665

**Liechtensteinisches Landgericht
Verfahren, 1922 - 2006**

| Jahr | Präsidial- stücke | Rechts- hilfe in Zivil- sachen | Zahl- befehle | Wider- sprüche | Bewilligte Fahnris- pfändun- gen und Proto- kolle | Vollzo- gene Fahnris- pfändun- gen | Angeord- nete Fahnris- versteige- rungen Edikte und Beitritte | Durchge- führte Fahnris- versteige- rungen | Teil- zahlungs- beschlüsse | Lohn- pfändun- gen | Liegenschaftsexekutionen | | |
|------|----------------------|---|------------------|-------------------|--|--|--|--|----------------------------------|--------------------------|--|------------------|--|
| | | | | | | | | | | | Intabu- lationen und Verstei- gerungs- bewilli- gungen | Schät- zungen | Verstei- gerungs- bewilli- gungen |
| 1922 | 8 | 6 | 603 | 90 | 391 | - | 119 | 38 | - | - | . | . | . |
| 1930 | 17 | 22 | 1'221 | 208 | 973 | 444 | 526 | 32 | - | - | 168 | 66 | 46 |
| 1940 | 9 | 11 | 1'427 | 271 | 1'225 | 898 | 1'035 | 4 | 299 | - | 113 | 87 | 96 |
| 1950 | 22 | 14 | 2'669 | 500 | 1'971 | 1'157 | 1'578 | 5 | 680 | - | 101 | 68 | 33 |
| 1960 | 15 | 35 | 2'375 | 375 | 1'963 | 1'127 | 1'617 | 15 | 333 | - | 89 | 69 | 52 |
| 1970 | 17 | 48 | 2'847 | 552 | 1'699 | 847 | 1'072 | 14 | 241 | 285 | 105 | 44 | 18 |
| 1971 | 47 | 39 | 3'060 | 534 | 1'740 | 987 | 1'089 | 6 | 253 | 251 | 103 | 42 | 19 |
| 1972 | 31 | 32 | 2'754 | 521 | 1'629 | 735 | 935 | 8 | 235 | 238 | 45 | 10 | 31 |
| 1973 | 24 | 38 | 3'163 | 654 | 2'054 | 830 | 693 | 6 | 195 | 227 | 14 | 5 | 11 |
| 1974 | 47 | 480 | 4'141 | 889 | 2'596 | 938 | 842 | 6 | 200 | 217 | 135 | 13 | 135 |
| 1975 | 123 | 657 | 4'185 | 960 | 3'076 | 1'083 | 991 | 21 | 250 | 205 | 145 | 14 | 145 |
| 1976 | 105 | 637 | 3'970 | 965 | 3'797 | 1'109 | 1'228 | 38 | 200 | 231 | 115 | 6 | 145 |
| 1977 | 128 | 686 | 3'592 | 765 | 2'303 | 692 | 747 | 32 | 89 | 215 | 67 | 5 | * ¹ |
| 1978 | 92 | 667 | 3'465 | 699 | 2'676 | 750 | 656 | 20 | 95 | 237 | 35 | 12 | * |
| 1979 | 117 | 621 | 3'483 | 720 | 5'407 | 720 | 836 | 37 | 130 | 165 | 53 | 6 | * |
| 1980 | 97 | 651 | 3'640 | 735 | 3'296 | 947 | 860 | 35 | 166 | 272 | 38 | 13 | * |
| 1981 | 121 | 629 | 3'711 | 778 | 3'050 | * | 781 | 42 | 97 | 274 | 64 | 3 | * |
| 1982 | 123 | 665 | 3'622 | 814 | 3'401 | * | 744 | 23 | 105 | 335 | 84 | 16 | * |
| 1983 | 133 | 674 | 3'521 | 800 | 4'195 | * | 740 | 44 | 105 | 340 | 43 | 10 | * |
| 1984 | 139 | 601 | 4'107 | 782 | 3'900 | * | 957 | 27 | 172 | 347 | 57 | 8 | * |
| 1985 | 76 | 704 | 4'207 | 762 | 4'806 | * | 1'115 | 21 | 133 | 394 | 63 | 14 | * |
| 1986 | * | 666 | 3'813 | 756 | 4'122 | * | 928 | 11 | 123 | 416 | 73 | 10 | * |
| 1987 | * | 683 | 3'412 | 711 | 4'275 | * | 1'041 | 9 | 114 | 407 | 132 | 11 | * |
| 1988 | * | 694 | 3'412 | 711 | 4'275 | * | 1'041 | 9 | 114 | 407 | 132 | 11 | * |
| 1989 | * | 785 | 3'365 | 827 | 2'344 | * | 886 | 17 | 124 | 324 | 33 | 3 | * |
| 1990 | 47 | 779 | 3'396 | 978 | 2'230 | * | 955 | 14 | 129 | 343 | 48 | 13 | * |
| 1991 | 38 | 1'930 | 3'725 | 876 | 2'469 | * | 759 | 16 | 112 | 270 | 61 | 7 | * |
| 1992 | * | * | 4'303 | 1'041 | 2'933 | * | 1'001 | 44 | 59 | 304 | 85 | 18 | * |
| 1993 | * | 932 | 5'102 | 1'193 | 3'495 | * | 1'297 | 35 | 130 | 349 | 87 | 22 | * |
| 1994 | * | 910 | 5'065 | 1'146 | 3'510 | * | 1'424 | 54 | 156 | 421 | 59 | 13 | * |
| 1995 | * | 791 | 5'010 | 1'289 | 3'279 | * | 1'252 | 65 | 90 | 343 | 72 | 18 | * |
| 1996 | * | 865 | 4'376 | 982 | 3'174 | * | 1'170 | 87 | 146 | 383 | 106 | 12 | * |
| 1997 | * | 839 | 4'788 | 1'192 | 3'292 | * | 1'046 | 54 | 69 | 405 | 68 | 8 | * |
| 1998 | * | 836 | 4'973 | 1'290 | 3'197 | * | 1'050 | 36 | 72 | 595 | 65 | 10 | * |
| 1999 | 83 | 799 | 4'582 | 953 | 3'040 | * | 850 | 36 | 50 | 824 | 45 | 21 | * |
| 2000 | 94 | 655 | 4'321 | 991 | 2'706 | * | 772 | 16 | 77 | 767 | 71 | 10 | * |
| 2001 | 181 | 769 | 5'568 | 1'262 | 3'048 | * | 705 | 10 | 118 | 854 | 72 | 20 | * |
| 2002 | 242 | 761 | 5'492 | 1'254 | 3'109 | * | 616 | 12 | 71 | 1'277 | 114 | 23 | * |
| 2003 | 206 | 764 | 4'625 | 1'121 | 3'302 | * | 439 | 12 | 43 | 1'109 | 82 | 18 | 7 |
| 2004 | 275 | 820 | 5'077 | 1'290 | 5'241 | * | 471 | - | 41 | 909 | 88 | 14 | 4 |
| 2005 | 277 | 755 | 4'121 | 999 | 5'692 | - | 322 | - | 16 | 700 | 70 | 33 | 6 |
| 2006 | 302 | 829 | 4'049 | 986 | 5'932 | - | 223 | - | 9 | 665 | 33 | 9 | 4 |

¹ Ab 1977 unter Intabulationen und Versteigerungsbewilligungen

| vom Vorjahr übernommen | Zivilprozesse | | Konkurse | Ehescheidungen | Eheverfahren erledigt | Adoptionen | Wechselproteste | Testamentsverfahren | Vormundschaften anhängig | Verlassenschaften erledigt | Rechtshilfe in Strafsachen erledigt | Strafsachen erledigt | Schöffengericht verhandelte Fälle | Kriminalgericht verhandelte Fälle | Jugendgericht verhandelte Fälle | Jahr |
|------------------------|-------------------|----------|----------|----------------|-----------------------|------------|-----------------|---------------------|--------------------------|----------------------------|-------------------------------------|----------------------|-----------------------------------|-----------------------------------|---------------------------------|------|
| | neu hinzugekommen | erledigt | | | | | | | | | | | | | | |
| 7 | 83 | 84 | - | 2 | * | 3 | - | 22 | 352 | 135 | 85 | 235 | 1 | 9 | - | 1922 |
| 25 | 107 | 111 | 1 | - | * | - | 24 | 29 | 397 | 137 | 37 | 212 | 6 | 4 | - | 1930 |
| 19 | 88 | 88 | - | - | * | 2 | 20 | 14 | 295 | 122 | 27 | 390 | 2 | - | - | 1940 |
| 23 | 165 | 160 | 2 | 1 | * | - | 55 | 33 | 372 | 115 | 52 | 380 | 6 | 10 | - | 1950 |
| 35 | 143 | 144 | 12 | 5 | * | 1 | 39 | 48 | 363 | 143 | 67 | 799 | 5 | 7 | - | 1960 |
| 84 | 275 | 229 | 16 | 8 | * | * | 86 | 45 | 481 | 175 | 108 | 1'195 | 9 | 29 | 9 | 1970 |
| 130 | 310 | 299 | 11 | 9 | * | * | 111 | 61 | 412 | 169 | 118 | 1'129 | 7 | 26 | 14 | 1971 |
| 141 | 261 | 234 | 30 | * | * | * | 123 | 54 | 392 | 175 | 79 | 1'237 | 6 | 19 | 16 | 1972 |
| 168 | 291 | 250 | 12 | * | * | * | 90 | 42 | 419 | 234 | 121 | 1'243 | 7 | 25 | 8 | 1973 |
| 209 | 333 | . | 507 | * | * | * | 133 | 53 | 415 | 166 | 196 | 1'101 | 3 | 14 | 12 | 1974 |
| 218 | 404 | 340 | 851 | * | * | * | 181 | 68 | 414 | 155 | 226 | 1'125 | 11 | 12 | 22 | 1975 |
| 282 | 355 | 328 | 938 | * | * | * | 106 | 88 | 453 | 215 | 253 | 1'077 | 5 | 13 | 21 | 1976 |
| 309 | 334 | 335 | 877 | * | * | * | 128 | 66 | 455 | 227 | 244 | 1'144 | - | 16 | 24 | 1977 |
| 308 | 468 | 546 | 977 | * | * | * | 89 | 68 | 455 | 169 | 296 | 1'163 | - | 5 | 11 | 1978 |
| 230 | 420 | 484 | 1'382 | * | * | * | 80 | 66 | 506 | 202 | 282 | 1'506 | 2 | 9 | 94 | 1979 |
| 166 | 373 | 390 | 1'076 | * | * | * | 103 | 72 | 529 | 181 | 267 | 1'139 | 1 | 13 | 112 | 1980 |
| 149 | 451 | 445 | 879 | * | * | * | 58 | 80 | 563 | 187 | 318 | 1'303 | 1 | 12 | 88 | 1981 |
| 155 | 345 | 359 | 1'090 | * | * | * | 104 | 68 | 580 | 177 | 305 | 1'464 | - | 15 | 102 | 1982 |
| 141 | 361 | 339 | 1'077 | * | * | * | 82 | 67 | 615 | 200 | 301 | 1'095 | - | 12 | 115 | 1983 |
| 163 | 390 | 405 | 696 | * | * | * | 38 | 91 | 646 | 205 | 354 | 695 | - | 8 | 60 | 1984 |
| 148 | 298 | 315 | 1'065 | * | * | * | 50 | 114 | 664 | 149 | 297 | 1'058 | - | 11 | 55 | 1985 |
| 149 | 339 | 331 | 1'353 | * | * | * | 38 | 114 | 695 | 242 | 262 | 2'055 ¹ | - | 6 | 66 | 1986 |
| 158 | 201 | 345 | 962 | * | * | * | 19 | 123 | 684 | 207 | 348 | 1'414 | - | 9 | 49 | 1987 |
| 172 | 362 | 300 | 1'108 | * | * | * | 19 | 83 | 727 | 106 | 391 | 1'861 | - | * | 80 | 1988 |
| 213 | 432 | 381 | 985 | * | * | * | 16 | 113 | 754 | 214 | 320 | 1'613 | - | 7 | 86 | 1989 |
| 260 | 410 | 459 | 604 | * | * | * | 46 | 112 | 879 | 226 | 314 | 1'658 | 3 | 10 | 66 | 1990 |
| 216 | 542 | 560 | 868 | * | * | * | 21 | 125 | 771 | 226 | 395 | 1'719 | - | 16 | 44 | 1991 |
| 198 | 541 | 511 | 1'215 | * | * | * | 19 | 111 | 777 | 246 | * | 2'001 | - | 17 | 73 | 1992 |
| 228 | 541 | 564 | 1'424 | 35 | * | 7 | 14 | 132 | 796 | 255 | 454 | 1'983 | 4 | 11 | 63 | 1993 |
| 205 | 472 | 494 | 1'497 | 37 | * | 3 | 18 | 135 | 868 | 235 | 524 | 1'885 | 4 | 13 | 73 | 1994 |
| 183 | 506 | 469 | 1'401 | 42 | * | 1 | 20 | 121 | 885 | 228 | 462 | 2'300 | - | 10 | 110 | 1995 |
| 220 | 497 | 520 | 1'469 | 38 | * | 6 | 21 | 169 | 973 | 250 | 397 | 1'454 | 3 | 17 | 122 | 1996 |
| 197 | 593 | 550 | 1'957 | 53 | * | 8 | 22 | 190 | 996 | 247 | 325 | 1'990 | 1 | 21 | 82 | 1997 |
| 240 | 619 | 621 | 1'636 | 57 | * | 10 | 10 | 145 | 1'070 | 333 | 373 | 2'178 | 2 | 28 | 96 | 1998 |
| 238 | 409 | 402 | 1'484 | * | 201 | 4 | 16 | 139 | 1'235 | 227 | 324 | 1'825 | 2 | 28 | 137 | 1999 |
| 248 | 354 | 378 | 1'573 | * | 180 | 4 | 4 | 141 | 1'278 | 259 | 300 | 1'258 | 1 | 19 | 85 | 2000 |
| 224 | 498 | 526 | 1'615 | * | 154 | 4 | 1 | 130 | 1'337 | 308 | 400 | 1'552 | 2 | 21 | 108 | 2001 |
| 196 | 427 | 453 | 1'795 | * | 139 | 4 | 3 | 76 | 1'418 | 288 | 307 | 1'542 | 1 | 25 | 106 | 2002 |
| 170 | 360 | 380 | 1'349 | * | 126 | 2 | 7 | 135 | 1'574 | 278 | 262 | 1'519 | 2 | 32 | 74 | 2003 |
| 151 | 416 | 413 | 1'058 | 124 | 153 | 6 | 12 | 163 | 802 | 255 | 274 | 1'806 | 3 | 22 | 77 | 2004 |
| 155 | 399 | 353 | 1'015 | 103 | 127 | 4 | 9 | 165 | 676 | 256 | 267 | 1'661 | 4 | 18 | 64 | 2005 |
| 204 | 383 | 436 | 1'027 | 92 | 119 | 5 | 2 | 145 | 701 | 266 | 231 | 1'565 | 5 | 23 | 69 | 2006 |

Quelle: Landgericht

T_9.2_01

¹ Ab 1986 inkl. erlassene Strafverfügungen

**Liechtensteinisches Obergericht
Verfahren, 1922 - 1973**

| Jahr | Zivil- und Register- sachen erledigt | Strafsachen erledigt | Aufsichtssachen erledigt | Präsidialsachen erledigt |
|------|---|-------------------------|-----------------------------|-----------------------------|
| 1922 | 3 | 8 | | 9 |
| 1923 | 5 | 9 | | 13 |
| 1924 | 4 | 13 | | 13 |
| 1925 | 8 | 4 | | 18 |
| 1926 | 9 | 10 | | 9 |
| 1927 | 16 | 8 | | 6 |
| 1928 | 15 | 16 | | 14 |
| 1929 | 28 | 14 | | 26 |
| 1930 | 14 | 16 | | 38 |
| 1931 | 18 | 15 | | 34 |
| 1932 | 9 | 9 | | 9 |
| 1933 | 10 | 18 | | 10 |
| 1934 | 15 | 21 | | 10 |
| 1935 | 20 | 25 | | 62 |
| 1936 | 11 | 12 | | 8 |
| 1937 | 30 | 28 | | 10 |
| 1938 | 11 | 18 | | 11 |
| 1939 | 4 | 16 | | 6 |
| 1940 | - | - | | - |
| 1941 | 21 | 14 | | |
| 1942 | 22 | 18 | 2 | 7 |
| 1943 | 18 | 17 | | 2 |
| 1944 | 14 | 25 | | 3 |
| 1945 | 8 | 4 | 2 | |
| 1946 | 17 | 15 | 1 | |
| 1947 | 14 | 20 | 1 | 1 |
| 1948 | 15 | 23 | | 3 |
| 1949 | 27 | 16 | | |
| 1950 | 29 | 12 | | 8 |
| 1951 | 26 | 28 | | 6 |
| 1952 | 29 | 20 | | 1 |
| 1953 | 34 | 20 | 1 | 2 |
| 1954 | 31 | 19 | 2 | 2 |
| 1955 | 23 | 24 | | 1 |
| 1956 | 28 | 17 | | 1 |
| 1957 | 15 | 16 | 1 | 1 |
| 1958 | 17 | 9 | | 2 |
| 1959 | 38 | 17 | 8 | 1 |
| 1960 | 33 | 10 | 5 | 1 |
| 1961 | 34 | 15 | | 4 |
| 1962 | 37 | 13 | 1 | 5 |
| 1963 | 31 | 10 | 1 | 9 |
| 1964 | 57 | 4 | 3 | 7 |
| 1965 | 73 | 11 | 1 | 14 |
| 1966 | 39 | 9 | 1 | 6 |
| 1967 | 59 | 8 | 1 | 12 |
| 1968 | 69 | 24 | 1 | 8 |
| 1969 | 35 | 15 | 4 | 2 |
| 1970 | 59 | 21 | 1 | 7 |
| 1971 | 64 | 20 | 1 | 9 |
| 1972 | 72 | 30 | 1 | 6 |
| 1973 | 40 | 15 | | 2 |

Quelle: Landgericht

T_9.2_02

**Liechtensteinisches Obergericht
Verfahren, 1974 - 2006**

| Jahr | 1. Senat erledigt | | | 2. Senat erledigt | | Präsidialsachen | | |
|------|-------------------|--------------------------------------|---------------------|-------------------|---------------------|--------------------------|-----------------|-------------------------------------|
| | Zivil- sachen | Rekurse in Register- sachen | Übrige Geschäfte | Straf- sachen | Übrige Geschäfte | Ausschluss- verfahren | Haft- sachen | andere Präsi- dial- sachen |
| 1974 | 29 | 11 | * | 40 | 13 | | 11 | |
| 1975 | 35 | 3 | * | 32 | 21 | | 5 | |
| 1976 | 50 | 4 | * | 42 | 48 | | 19 | |
| 1977 | 56 | 1 | * | 44 | 28 | | 29 | |
| 1978 | 95 | - | * | 44 | 27 | | 24 | |
| 1979 | 125 | 10 | * | 46 | 24 | | 14 | |
| 1980 | 116 | 7 | * | 51 | 32 | | 18 | |
| 1981 | 104 | 10 | * | 34 | 26 | | 32 | |
| 1982 | 94 | 6 | * | 54 | 30 | | 48 | |
| 1983 | 85 | 4 | * | 69 | 36 | | 18 | |
| 1984 | 84 | 11 | * | 85 | 28 | | 30 | |
| 1985 | 87 | 24 | * | 64 | 36 | | 26 | |
| 1986 | 75 | 21 | * | 66 | 37 | | 32 | |
| 1987 | 80 | 9 | * | 75 | 25 | | 82 | |
| 1988 | 86 | 27 | * | 83 | 37 | | 34 | |
| 1989 | 84 | 11 | 6 | 90 | 34 | | 44 | |
| 1990 | 84 | 31 | 7 | 31 | 98 | 40 | 11 | 7 |
| 1991 | 46 | 45 | 20 | 23 | 77 | 39 | 25 | 12 |
| 1992 | 71 | 58 | 17 | 20 | 81 | 15 | 14 | 10 |
| 1993 | 56 | 64 | 26 | 25 | 63 | 25 | 28 | 5 |
| 1994 | 48 | 45 | 19 | 187 | 130 | 15 | 54 | 8 |
| 1995 | 60 | 65 | 26 | 168 | 103 | 28 | 36 | 4 |
| 1996 | 47 | 69 | 19 | 180 | 125 | 34 | 24 | 3 |
| 1997 | 49 | 73 | 43 | 134 | 98 | 27 | 23 | 12 |
| 1998 | 56 | 100 | 44 | 205 | 137 | 23 | 32 | 17 |
| 1999 | 74 | 108 | 29 | 212 | 130 | 29 | 12 | 5 |

| Jahr | 1. Senat erledigt | | 2. Senat erledigt | | | 3. Senat erledigt | | Präsidialsachen | | |
|------|-------------------|---------------------|-------------------|------------------|---------------------|-------------------|---------------------|--------------------------|-----------------|-------------------------------------|
| | Zivil- sachen | Übrige Geschäfte | Zivil- sachen | Straf- sachen | Übrige Geschäfte | Straf- sachen | Übrige Geschäfte | Ausschluss- verfahren | Haft- sachen | andere Präsi- dial- sachen |
| 2000 | 149 | 81 | - | 291 | 147 | - | - | 53 | 27 | 16 |
| 2001 | 153 | . | - | 275 | 101 | - | - | 75 | 11 | 15 |
| 2002 | 179 | 179 | 15 | 282 | - | 23 | - | 39 | 16 | 17 |
| 2003 | 98 | 116 | 59 | 76 | 101 | 285 | 11 | 39 | 14 | 16 |
| 2004 | 106 | 109 | 85 | 64 | 84 | 318 | 6 | 39 | 12 | 25 |
| 2005 | 90 | 94 | 71 | 65 | 68 | 284 | 17 | 43 | 10 | 22 |
| 2006 | 101 | 86 | 58 | 65 | 73 | 257 | 15 | 30 | 2 | 11 |

Quelle: Landgericht

T_9.2_03

**Vermittlerämter
Vermittlungen und Beglaubigungen, 1922 - 2006**

| Jahr | Bürgerliche Rechtssachen | Davon vermittelt | Ehrenbeleidigungen und Körperver- letzungen | Davon vermittelt | Beglaubigungen |
|------|-----------------------------|------------------|---|------------------|----------------|
| 1922 | 191 | 66 | 90 | 49 | - |
| 1930 | 180 | 58 | 67 | 33 | 990 |
| 1940 | 127 | 36 | 66 | 24 | 702 |
| 1950 | 163 | 41 | 56 | 26 | 790 |
| 1960 | 148 | 41 | 82 | 41 | 977 |
| 1961 | 159 | 25 | 62 | 25 | 1'060 |
| 1962 | 198 | 31 | 44 | 34 | 922 |
| 1963 | 214 | 45 | 62 | 29 | 1'154 |
| 1964 | 240 | 51 | 70 | 37 | 1'190 |
| 1965 | 209 | 41 | 59 | 28 | 1'323 |
| 1966 | 230 | 38 | 60 | 17 | 1'638 |
| 1967 | 209 | 41 | 56 | 25 | 1'818 |
| 1968 | 215 | 57 | 34 | 21 | 1'981 |
| 1969 | 205 | 41 | 42 | 21 | 2'356 |
| 1970 | 234 | 38 | 44 | 19 | 2'890 |
| 1971 | 268 | 38 | 37 | 27 | 3'339 |
| 1972 | 256 | 56 | 30 | 19 | 3'286 |
| 1973 | 267 | 28 | 32 | 9 | 3'038 |
| 1974 | 370 | 74 | 38 | 9 | 2'650 |
| 1975 | 329 | 59 | 27 | 17 | 1'991 |
| 1976 | 344 | 59 | 18 | 10 | 4'020 |
| 1977 | 326 | 33 | 21 | 10 | 4'150 |
| 1978 | 366 | 73 | 19 | 5 | 6'085 |
| 1979 | 363 | 43 | 19 | 7 | 5'983 |
| 1980 | 327 | 42 | 19 | 11 | 6'643 |
| 1981 | 328 | 80 | 25 | 17 | 6'276 |
| 1982 | 325 | 50 | 18 | 11 | 6'831 |
| 1983 | 340 | 63 | 24 | 15 | 7'126 |
| 1984 | 369 | 42 | 24 | 9 | 8'379 |
| 1985 | 288 | 40 | 25 | 12 | 3'825 |
| 1986 | 324 | 53 | 13 | 4 | 4'634 |
| 1987 | 298 | 39 | 21 | 9 | 4'426 |
| 1988 | 346 | 43 | 16 | 2 | 4'353 |
| 1989 | 363 | 64 | 13 | 5 | 4'216 |
| 1990 | 359 | 52 | 15 | 6 | 4'143 |
| 1991 | 358 | 57 | 18 | 7 | 4'613 |
| 1992 | 481 | 86 | 6 | 2 | 4'521 |
| 1993 | 504 | 107 | 15 | 7 | 3'688 |
| 1994 | 428 | 92 | 10 | 4 | 4'046 |
| 1995 | 425 | 106 | 4 | 3 | 3'391 |
| 1996 | 417 | 100 | 4 | 1 | 3'444 |
| 1997 | 500 | 98 | 10 | 7 | 3'556 |
| 1998 | 525 | 107 | 15 | 7 | 2'949 |
| 1999 | 455 | 72 | 12 | 4 | 2'944 |
| 2000 | 417 | 104 | 7 | 4 | 3'030 |
| 2001 | 739 | 117 | 6 | 1 | 2'811 |
| 2002 | 599 | 97 | 15 | 7 | 2'378 |
| 2003 | 613 | 96 | 17 | 5 | 2'732 |
| 2004 | 569 | 81 | 11 | 2 | 2'488 |
| 2005 | 582 | 75 | 8 | 3 | 2'786 |
| 2006 | 503 | 75 | 10 | 2 | 3'107 |

Quelle: Landgericht

T_9.2_04

**Vermittlerämter
Beglaubigungen nach Gemeinde, 1950 - 2006**

| Jahr | Vaduz | Triesen | Balzers | Triesen- berg | Schaan | Planken | Eschen | Mauren | Gamprin | Ruggell | Schellen- berg | Liechten- stein |
|------|-------|---------|---------|------------------|--------|---------|--------|--------|---------|---------|-------------------|--------------------|
| 1950 | 68 | 56 | 80 | 113 | 163 | 2 | 97 | 105 | 57 | 28 | 21 | 790 |
| 1960 | 172 | 120 | 117 | 82 | 139 | 14 | 131 | 86 | 29 | 45 | 42 | 977 |
| 1961 | 266 | 97 | 103 | 83 | 139 | 23 | 176 | 70 | 36 | 46 | 21 | 1'060 |
| 1962 | 85 | 161 | 133 | 97 | 139 | 15 | 115 | 80 | 35 | 44 | 18 | 922 |
| 1963 | 328 | 85 | 65 | 87 | 234 | 13 | 149 | 91 | 20 | 53 | 29 | 1'154 |
| 1964 | 352 | 106 | 77 | 134 | 198 | 11 | 92 | 113 | 27 | 62 | 18 | 1'190 |
| 1965 | 480 | 122 | 56 | 103 | 256 | 12 | 108 | 74 | 36 | 48 | 28 | 1'323 |
| 1966 | 690 | 129 | 103 | 103 | 272 | 13 | 129 | 90 | 25 | 55 | 29 | 1'638 |
| 1967 | 698 | 164 | 143 | 110 | 290 | 13 | 106 | 93 | 108 | 65 | 28 | 1'818 |
| 1968 | 866 | 124 | 140 | 161 | 302 | 12 | 169 | 97 | 51 | 39 | 20 | 1'981 |
| 1969 | 1'089 | 181 | 138 | 149 | 333 | 4 | 186 | 128 | 29 | 69 | 50 | 2'356 |
| 1970 | 1'318 | 201 | 285 | 220 | 417 | 21 | 114 | 141 | 50 | 98 | 25 | 2'890 |
| 1971 | 1'811 | 203 | 212 | 236 | 380 | 25 | 165 | 126 | 68 | 76 | 37 | 3'339 |
| 1972 | 1'698 | 154 | 201 | 228 | 384 | 27 | 208 | 154 | 51 | 100 | 81 | 3'286 |
| 1973 | 1'658 | 176 | 220 | 78 | 351 | 28 | 158 | 118 | 83 | 99 | 69 | 3'038 |
| 1974 | 1'370 | 150 | 226 | 203 | 277 | 10 | 109 | 125 | 60 | 76 | 44 | 2'650 |
| 1975 | 951 | 120 | 128 | 132 | 342 | 6 | 78 | 101 | 60 | 48 | 25 | 1'991 |
| 1976 | 1'886 | 220 | 197 | 382 | 581 | 24 | 181 | 149 | 125 | 214 | 61 | 4'020 |
| 1977 | 1'806 | 241 | 306 | 464 | 546 | 40 | 157 | 246 | 104 | 155 | 85 | 4'150 |
| 1978 | 3'336 | 232 | 433 | 484 | 674 | 18 | 197 | 213 | 131 | 183 | 184 | 6'085 |
| 1979 | 3'492 | 269 | 256 | 495 | 661 | 12 | 179 | 220 | 194 | 124 | 81 | 5'983 |
| 1980 | 4'126 | 333 | 302 | 445 | 684 | 25 | 201 | 187 | 140 | 99 | 101 | 6'643 |
| 1981 | 3'918 | 284 | 249 | 512 | 412 | 21 | 322 | 198 | 125 | 124 | 111 | 6'276 |
| 1982 | 4'596 | 322 | 207 | 355 | 561 | 7 | 202 | 142 | 144 | 234 | 61 | 6'831 |
| 1983 | 4'965 | 197 | 232 | 322 | 645 | 15 | 244 | 192 | 94 | 91 | 129 | 7'126 |
| 1984 | 6'007 | 319 | 279 | 423 | 523 | 49 | 283 | 184 | 108 | 161 | 43 | 8'379 |
| 1985 | 1'468 | 420 | 238 | 314 | 585 | 30 | 213 | 179 | 120 | 189 | 69 | 3'825 |
| 1986 | 1'914 | 301 | 474 | 320 | 747 | 18 | 219 | 181 | 272 | 138 | 50 | 4'634 |
| 1987 | 2'024 | 277 | 416 | 330 | 634 | 36 | 188 | 246 | 118 | 88 | 69 | 4'426 |
| 1988 | 1'719 | 436 | 360 | 331 | 645 | 9 | 289 | 265 | 106 | 117 | 76 | 4'353 |
| 1989 | 1'767 | 246 | 242 | 378 | 650 | 8 | 342 | 322 | 82 | 88 | 91 | 4'216 |
| 1990 | 1'605 | 400 | 249 | 448 | 611 | 4 | 261 | 251 | 128 | 150 | 36 | 4'143 |
| 1991 | 1'786 | 342 | 327 | 645 | 555 | 7 | 382 | 232 | 149 | 104 | 84 | 4'613 |
| 1992 | 1'512 | 349 | 304 | 857 | 382 | 17 | 296 | 314 | 152 | 200 | 138 | 4'521 |
| 1993 | 1'116 | 301 | 371 | 614 | 419 | 19 | 234 | 289 | 102 | 124 | 99 | 3'688 |
| 1994 | 1'156 | 332 | 343 | 718 | 490 | 9 | 327 | 289 | 175 | 131 | 76 | 4'046 |
| 1995 | 1'057 | 57 | 363 | 366 | 525 | 15 | 350 | 256 | 188 | 138 | 76 | 3'391 |
| 1996 | 734 | 283 | 289 | 464 | 738 | 18 | 363 | 222 | 76 | 184 | 73 | 3'444 |
| 1997 | 760 | 230 | 289 | 325 | 648 | 16 | 506 | 417 | 69 | 195 | 101 | 3'556 |
| 1998 | 577 | 122 | 291 | 642 | 350 | 6 | 420 | 266 | 46 | 154 | 75 | 2'949 |
| 1999 | 807 | 95 | 298 | 488 | 356 | 13 | 320 | 175 | 98 | 255 | 39 | 2'944 |
| 2000 | 942 | 133 | 343 | 465 | 262 | 8 | 283 | 223 | 153 | 178 | 40 | 3'030 |
| 2001 | 770 | 141 | 245 | 250 | 467 | 7 | 373 | 217 | 112 | 181 | 48 | 2'811 |
| 2002 | 356 | 194 | 308 | 267 | 456 | 2 | 325 | 243 | 58 | 129 | 40 | 2'378 |
| 2003 | 450 | 247 | 276 | 178 | 441 | 8 | 420 | 305 | 106 | 275 | 26 | 2'732 |
| 2004 | 402 | 189 | 179 | 399 | 458 | 10 | 270 | 242 | 105 | 177 | 57 | 2'488 |
| 2005 | 606 | 68 | 191 | 533 | 441 | 2 | 280 | 252 | 150 | 47 | 216 | 2'786 |
| 2006 | 429 | 246 | 580 | 159 | 487 | 5 | 380 | 205 | 354 | 167 | 95 | 3'107 |

Quelle: Landgericht

T_9.2_05

9.3 Straffälligkeit

- **Strassenverkehrsdelikte**

„kurz & bündig“

2006:

Führerausweisentzüge 349

Verwarnungen 121

Strassenverkehrsdelikte
Führerausweisentzüge, Verwarnungen, 1965 - 2006

| Jahr | Total | Davon Verwarnung | Verletzung der Verkehrsregeln | | Suchtmittel | | Drogen | Andere Tatbe- stände |
|------|-------|---------------------|----------------------------------|-------------|----------------------|-------------|--------|----------------------------|
| | | | mit Unfall | ohne Unfall | Alkohol ¹ | | | |
| | | | | | mit Unfall | ohne Unfall | | |
| 1965 | 119 | 7 | 25 | 26 | 32 | 27 | * | 2 |
| 1966 | 133 | 2 | 29 | 32 | 20 | 38 | * | 12 |
| 1967 | 171 | * | 20 | 39 | 31 | 48 | * | 33 |
| 1968 | 191 | * | 52 | 28 | 45 | 40 | * | 26 |
| 1969 | 163 | * | 28 | 32 | 31 | 62 | * | 10 |
| 1970 | 215 | 9 | 63 | 38 | 60 | 34 | * | 20 |
| 1971 | 193 | 15 | 54 | 26 | 52 | 46 | * | 15 |
| 1972 | 230 | * | 46 | 67 | 46 | 56 | * | 15 |
| 1973 | 195 | 21 | 48 | 37 | 48 | 44 | * | 18 |
| 1974 | 192 | 40 | 44 | 44 | 39 | 49 | * | 16 |
| 1975 | 198 | 27 | 43 | 31 | 37 | 47 | * | 40 |
| 1976 | 202 | 25 | 49 | 34 | 54 | 45 | * | 20 |
| 1977 | 246 | * | 39 | 64 | 52 | 52 | * | 39 |
| 1978 | 265 | 37 | 57 | 25 | 56 | 58 | * | 69 |
| 1979 | 268 | * | 45 | 55 | 57 | 49 | * | 62 |
| 1980 | 254 | 47 | 59 | 49 | 55 | 44 | * | 47 |
| 1981 | 255 | * | 37 | 63 | 46 | 42 | * | 67 |
| 1982 | 284 | 60 | 61 | 58 | 53 | 52 | 3 | 57 |
| 1983 | 277 | 45 | 51 | 62 | 49 | 53 | 3 | 59 |
| 1984 | 236 | 41 | 29 | 60 | 42 | 61 | 5 | 39 |
| 1985 | 270 | 56 | 34 | 55 | 44 | 61 | 20 | 56 |
| 1986 | 273 | 61 | 32 | 82 | 42 | 64 | 4 | 49 |
| 1987 | 274 | 56 | 40 | 98 | 44 | 53 | 4 | 35 |
| 1988 | 244 | 39 | 17 | 83 | 42 | 51 | 3 | 48 |
| 1989 | 303 | 52 | 15 | 110 | 39 | 77 | 3 | 59 |
| 1990 | 282 | 64 | 31 | 108 | 46 | 71 | 5 | 21 |
| 1991 | 298 | 69 | 31 | 123 | 51 | 51 | 18 | 24 |
| 1992 | 324 | 84 | 34 | 120 | 54 | 70 | 17 | 29 |
| 1993 | 354 | 88 | 30 | 156 | 49 | 80 | 9 | 30 |
| 1994 | 310 | 79 | 33 | 107 | 54 | 74 | * | 42 |
| 1995 | 388 | * | * | * | 62 | 67 | * | * |
| 1996 | 372 | * | 54 | * | 40 | 54 | * | * |
| 1997 | 395 | 105 | 72 | 147 | 59 | 65 | * | 52 |
| 1998 | 393 | 103 | 49 | 168 | 55 | 61 | * | 60 |
| 1999 | 362 | 117 | 88 | 146 | 40 | 63 | 9 | 16 |
| 2000 | 430 | 124 | 88 | 143 | 45 | 71 | 10 | 73 |
| 2001 | 435 | 116 | 40 | 168 | 42 | 82 | 4 | 99 |
| 2002 | 410 | 90 | 60 | 139 | 44 | 56 | 7 | 104 |
| 2003 | 500 | 119 | 69 | 202 | 47 | 90 | 3 | 89 |
| 2004 | 460 | 122 | 49 | 189 | 37 | 93 | 9 | 83 |
| 2005 | 490 | 103 | 57 | 158 | 32 | 114 | 12 | 117 |
| 2006 | 470 | 121 | 52 | 166 | 41 | 80 | 10 | 121 |

Quelle: Motorfahrzeugkontrolle, Abt. Administrativmassnahmen

T_9.3_01

¹ 1994 bis 1998: Suchtmittel Alkohol / Drogen

10 POLITIK

10.1 WAHLEN

- Landtagswahlen
- Gemeindewahlen

10.2 ABSTIMMUNGEN

- Volksabstimmungen

10.3 STAATSORGANE

- Staatsoberhaupt
- Parlament
- Regierung

10 POLITIK

Schaan registriert bei den Gemeindewahlen eine Stimmbeteiligung auf historischem Tief

Die Gemeindewahlen 2007 wurden am Freitag, 26. Januar 2007, und Sonntag, 28. Januar 2007, durchgeführt. In Planken hatte keiner der drei Kandidaten das absolute Mehr erreicht. Innerhalb von vier Wochen musste deshalb ein zweiter Wahlgang durchgeführt werden. Mit 96.4% war Planken auch die Gemeinde mit der höchsten Stimmbeteiligung. Die tiefste Beteiligung mit 73.8% wurde in Schaan registriert. In keiner anderen Gemeindewahl wurde bisher eine Rate unter 74% erzielt.

Die Stimmbeteiligung bei Volksabstimmungen ist starken Schwankungen unterworfen

2007 haben keine Volksabstimmungen auf Landesebene stattgefunden. Die Stimmbeteiligung bei Abstimmungen ist in der Regel sehr hoch. Sie schwankte in den letzten zehn Jahren, je nach Abstimmungsthematik, zwischen rund 49 und gut 88 Prozent.

Gemeindewahlen 2007: Stimmbeteiligung nach Gemeinden

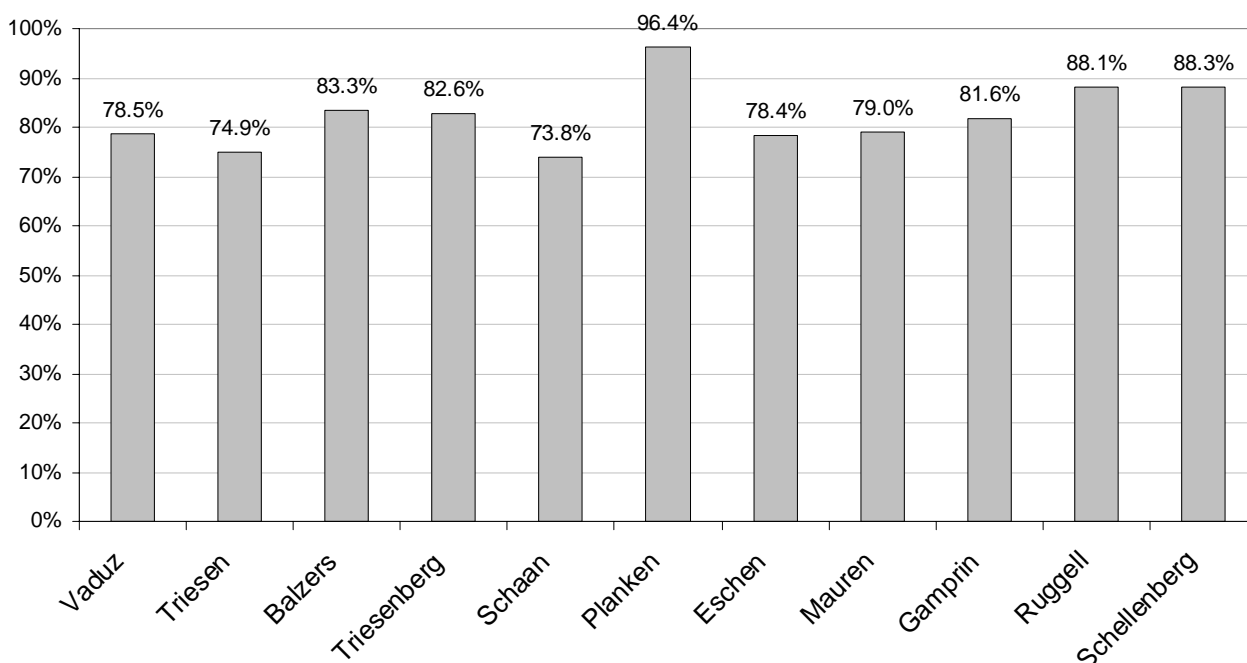

Quelle: Amtliche Kundmachung der Regierung

A_10.0_01

10.1 Wahlen

- Landtagswahlen
- Gemeindewahlen

„kurz & bündig“

Landtagswahlen vom 11./13. März 2005:
Fortschrittliche Bürgerpartei 12 Mandate
Vaterländische Union 10 Mandate
Freie Liste 3 Mandate

Gemeindewahlen vom 26./28. Januar 2007:
Fortschrittliche Bürgerpartei 58 Mandate
Vaterländische Union 52 Mandate
Freie Liste 7 Mandate

Landtagswahlen
Stimmberechtigte und Stimmbeteiligung, 1918 - 1939

| Landtagswahlen nach dem Majorzsystem Datum - Jahr | Stimmberechtigte | Stimmen abgegeben | gültige | ungültige | leere | Stimmbeteiligung |
|---|-------------------------------------|---|---------|-----------|-------|------------------|
| Erste direkte Landtagswahl durch Volksabstimmung 11./18.3.1918 Durch Gesetz vom 21.1.1918, Nr. 4 wurde das direkte Wahlrecht eingeführt. (Verfassungsgrundlage wurde erst durch die neue Verfassung vom 5.10.1921 realisiert). 5.2.1922 16.2.1922 (Ergänzungswahl) 10.1.1926 24.1.1926 5.4.1926 15.7.1928 16.3.1930 6.3.1932 13.3.1932 3.2.1935 (Ersatzwahl Triesenberg) 16.2.1936 4.4.1939 (Stille Wahl - Einheitsliste) | Männer ab erfüllttem 24. Lebensjahr | Stimmberechtigte und Resultate sind in den amtlichen Kundmachungen nicht ersichtlich | 1'585 | | | |
| | 2'481 | 2'211 | 2'119 | 8 | 84 | 89.1% |
| | 2'463 | 2'238 | 2'173 | 11 | 54 | 90.8% |
| | * | * | * | * | * | * |

Quelle: Amtliche Kundmachung der Regierung

T_10.1_01

Landtagswahlen
Resultate, 1945 - 1970

| Landtagswahlen Datum - Jahr | Stimmberechtigte | Abgegebene Stimm- karten | Einge- legte Stimm- zettel | List en | | | | | | | Stimmbeteiligung In Prozent |
|--------------------------------|------------------|--------------------------------|-------------------------------------|---|--|---|--|--------|----------|------|------------------------------------|
| | | | | Fortschr. Bürger- Partei FBP | Vaterlän- dische Union VU | Unselbst. Erwerben- de und Klein- bauern (Arbeiter- Partei) | Christlich soziale Partei CSP | gültig | ungültig | leer | |
| 29.4.1945 | 3'088 | 2'883 | 2'896 | 1'553 | 1'285 | . | . | 2'828 | 54 | 17 | 93 |
| 6.2.1949 | 3'285 | 3'022 | 3'031 | 1'555 | 1'383 | . | . | 2'937 | 45 | 34 | 92 |
| 15.2.1953 | 3'333 | 3'025 | 3'024 | 1'458 | 1'229 | 198 | . | 2'892 | 103 | 23 | 91 |
| 14.6.1953 | 3'398 | 3'173 | 3'172 | 1'568 | 1'541 | . | . | 3'107 | 29 | 36 | 93 |
| 1.9.1957 | 3'525 | 3'294 | 3'293 | 1'689 | 1'537 | . | . | 3'227 | 13 | 55 | 93 |
| 23.3.1958 | 3'544 | 3'419 | 3'418 | 1'839 | 1'537 | . | . | 3'376 | 7 | 35 | 96 |
| 25.3.1962 | 3'646 | 3'452 | 3'451 | 1'599 | 1'448 | . | 342 | 3'389 | 19 | 43 | 95 |
| 6.2.1966 | 3'892 | 3'724 | 3'721 | 1'791 | 1'581 | . | 323 | 3'695 | 12 | 14 | 96 |
| 1.2.1970 ¹ | 4'309 | 4'091 | 4'085 | 1'978 | 2'008 | . | 65 | 4'051 | 34 | - | 95 |

Quelle: Amtliche Kundmachung der Regierung

T_10.1_02

¹ Seit 20. Dezember 1969 stimmberechtigte Männer ab erfüllttem 20. Lebensjahr

Landtagswahlen

Resultate Wahlkreis Oberland, 1945 - 1970

| | Landtagswahlen | | | | | | | | |
|--------------------------------------|----------------|---------------|--------------------|----------------|---------------|----------------|--------------------|----------------|---------------|
| | 29. 4. 1945 | 6. 2. 1949 | 15. 2. 1953 | 14. 6. 1953 | 1. 9. 1957 | 23. 3. 1958 | 25. 3. 1962 | 6. 2. 1966 | 1. 2. 1970 |
| WAHLKREIS OBERLAND | | | | | | | | | |
| Stimmberechtigte | 2'032 | 2'178 | 2'194 | 2'261 | 2'353 | 2'381 | 2'458 | 2'635 | 2'946 |
| Listenstimmen | 1'873 | 1'953 | 1'716 ¹ | 2'063 | 2'115 | 2'247 | 2'061 ² | 2'487 | 2'751 |
| Wahlzahl ³ | 188 | 196 | 172 | 207 | 212 | 225 | 207 | 249 | 276 |
| Listenstimmen der: | | | | | | | | | |
| Fortschrittlichen Bürgerpartei FBP | 901 | 935 | 849 | 959 | 1'053 | 1'171 | 1'038 | 1'139 | 1'295 |
| Vaterländischen Union VU | 972 | 1'018 | 867 | 1'104 | 1'062 | 1'076 | 1'023 | 1'149 | 1'456 |
| Unselbst. Erwerbenden u. Kleinbauern | . | . | 198 | . | . | . | . | . | . |
| Christlich soziale Partei CSP | . | . | . | . | . | . | 217 | 199 | . |
| Grundmandate für die: | | | | | | | | | |
| Fortschrittliche Bürgerpartei FBP | 4 | 4 | 4 | 4 | 4 | 5 | 5 | 4 | 4 |
| Vaterländische Union VU | 5 | 5 | 5 | 5 | 5 | 4 | 4 | 4 | 5 |
| Unselbst. Erwerbenden u. Kleinbauern | . | . | 0 ⁴ | . | . | . | . | . | . |
| Christlich soziale Partei CSP | . | . | . | . | . | . | 0 ⁴ | 0 ⁴ | . |
| Restliche Listenstimmen der: | | | | | | | | | |
| Fortschrittlichen Bürgerpartei FBP | 149 | 151 | 161 | 131 | 205 | 46 | 210 | 143 | 191 |
| Vaterländischen Union VU | 32 | 38 | 7 | 69 | 2 | 176 | 195 | 153 | 76 |
| Unselbst. Erwerbenden u. Kleinbauern | . | . | 198 | . | . | . | . | . | . |
| Christlich soziale Partei CSP | . | . | . | . | . | . | 217 | 199 | . |
| Restmandatzuteilung: | | | | | | | | | |
| Fortschrittliche Bürgerpartei FBP | - | - | - | - | - | - | - | - | - |
| Vaterländische Union VU | - | - | - | - | - | - | - | 1 | - |

Quelle: Amtliche Kundmachung der Regierung

T_10.1_03

¹ Ohne 198 Listenstimmen der "Unselbständig Erwerbenden und Kleinbauern"² Ohne 217 CSP-Listenstimmen³ Listenstimmen geteilt durch die Zahl der Abgeordneten, (9) plus 1 (=10)⁴ Kein Mandat, da 18%-Klausel nicht erreicht

Landtagswahlen
Resultate Wahlkreis Unterland, 1945 - 1970

| | Landtagswahlen | | | | | | | | |
|--------------------------------------|----------------|---------------|----------------|----------------|---------------|----------------|--------------------|--------------------|--------------------|
| | 29. 4. 1945 | 6. 2. 1949 | 15. 2. 1953 | 14. 6. 1953 | 1. 9. 1957 | 23. 3. 1958 | 25. 3. 1962 | 6. 2. 1966 | 1. 2. 1970 |
| WAHLKREIS UNTERLAND | | | | | | | | | |
| Stimmberechtigte | 1'056 | 1'107 | 1'139 | 1'137 | 1'172 | 1'163 | 1'188 | 1'257 | 1'363 |
| Listenstimmen | 965 | 985 | 971 | 1'046 | 1'111 | 1'129 | 1'111 ¹ | 1'208 ² | 1'300 ³ |
| Wahlzahl ⁴ | 138 | 141 | 139 | 150 | 159 | 162 | 141 | 173 | 186 |
| Listenstimmen der: | | | | | | | | | |
| Fortschrittlichen Bürgerpartei FBP | 652 | 620 | 609 | 609 | 636 | 668 | 561 | 652 | 683 |
| Vaterländischen Union VU | 313 | 365 | 362 | 437 | 475 | 461 | 425 | 432 | 552 |
| Unselbst. Erwerbenden u. Kleinbauern | . | . | - | . | . | . | . | . | . |
| Christlich soziale Partei CSP | . | . | . | . | . | . | 125 | 124 | 65 |
| Grundmandate für die: | | | | | | | | | |
| Fortschrittliche Bürgerpartei FBP | 4 | 4 | 4 | 4 | 4 | 4 | 3 | 3 | 3 |
| Vaterländische Union VU | 2 | 2 | 2 | 2 | 2 | 2 | 3 | 2 | 2 |
| Unselbst. Erwerbenden u. Kleinbauern | . | . | - | . | . | . | . | . | . |
| Christlich soziale Partei CSP | . | . | . | . | . | . | 0 ⁵ | 0 ⁵ | 0 ⁵ |
| Restliche Listenstimmen der: | | | | | | | | | |
| Fortschrittlichen Bürgerpartei FBP | 100 | 56 | 53 | 9 | - | 20 | 138 | 133 | 125 |
| Vaterländischen Union VU | 37 | 83 | 84 | 137 | 157 | 137 | 2 | 86 | 180 |
| Unselbst. Erwerbenden u. Kleinbauern | . | . | - | . | . | . | . | . | . |
| Christlich soziale Partei CSP | . | . | . | . | . | . | 125 | 124 | 65 |
| Restmandatzuteilung: | | | | | | | | | |
| Fortschrittliche Bürgerpartei FBP | - | - | - | - | - | - | - | 1 | - |
| Vaterländische Union VU | - | - | - | - | - | - | - | - | 1 |

Quelle: Amtliche Kundmachung der Regierung

T_10.1_04

¹ Ohne 125 Listenstimmen der CSP

² Ohne 124 Listenstimmen der CSP

³ Ohne 65 Listenstimmen der CSP

⁴ Listenstimmen geteilt durch die Zahl der Abgeordneten, (6) plus 1 (=7)

⁵ Kein Mandat, da 18%-Klausel nicht erreicht

Landtagswahlen
Landesergebnis, 1974 - 1989

| Liechtenstein TOTAL | 3.2.1974 | 2.2.1978 | 7.2.1982 | 2.2.1986 | 5.3.1989 | |
|---|----------|----------|----------|----------|----------|--------|
| Zahl der Stimmberechtigten ¹ | 4'572 | 4'879 | 5'246 | 12'512 | 13'307 | |
| Zahl der abgegebenen Stimmkarten | 4'369 | 4'670 | 5'004 | 11'677 | 12'094 | |
| Stimmbeteiligung | 95.6% | 95.7% | 95.4% | 93.3% | 90.9% | |
| Eingelegte Stimmzettel | 4'362 | 4'670 | 5'003 | 11'676 | 12'082 | |
| Gültige Stimmen | 4'320 | 4'625 | 4'909 | 11'612 | 11'957 | |
| Ungültige Stimmen | 38 | 28 | 54 | 26 | 85 | |
| Leere Stimmen | 4 | 17 | 40 | 38 | 52 | |
| Parteistimmen: | | | | | | |
| (Kandidaten- und Zusatzstimmen) | | | | | | |
| - Fortschrittliche Bürgerpartei | FBP | 17'332 | 18'872 | 18'273 | 39'853 | 67'382 |
| - Vaterländische Union | VU | 16'356 | 18'244 | 20'997 | 46'793 | 75'417 |
| - Christlich soziale Partei | CSP | 922 | . | . | . | . |
| - Freie Liste | FL | . | . | . | 6'582 | 12'090 |
| - Überparteiliche Liste | ÜLL | . | . | . | . | 5'061 |
| Parteistimmen-Anteile: | | | | | | |
| - Fortschrittliche Bürgerpartei | FBP | 50.0% | 50.9% | 46.5% | 42.8% | 42.1% |
| - Vaterländische Union | VU | 47.2% | 49.2% | 53.5% | 50.2% | 47.2% |
| - Christlich soziale Partei | CSP | 0.3% | . | . | . | . |
| - Freie Liste | FL | . | . | . | 7.1% | 7.6% |
| - Überparteiliche Liste | ÜLL | . | . | . | . | 3.2% |
| Gesamtmandate: | | | | | | |
| - Fortschrittliche Bürgerpartei | FBP | 8 | 7 | 7 | 7 | 12 |
| - Vaterländische Union | VU | 7 | 8 | 8 | 8 | 13 |
| - Christlich soziale Partei | CSP | - | . | . | . | . |
| - Freie Liste | FL | . | . | . | - | - |
| - Überparteiliche Liste | ÜLL | . | . | . | . | - |

Quelle: Amtliche Kundmachung der Regierung

T_10.1_05

¹ Frauenstimmrecht auf Landesebene seit 1. Juli 1984

Landtagswahlen
Landesergebnis, 1993 - 2001

| Liechtenstein TOTAL | 7.2.1993 | 24.10.1993 | 2.2.1997 ² | 9./11.2.2001 | |
|---|----------|------------|-----------------------|--------------|--------|
| Zahl der Stimmberechtigten ¹ | 13'999 | 14'086 | 14'765 | 16'350 | |
| Zahl der abgegebenen Stimmkarten | 12'255 | 12'017 | 12'836 | 14'178 | |
| Stimmbeteiligung | 87.5% | 85.3% | 86.9% | 86.8% | |
| Eingelegte Stimmzettel | 12'255 | 12'017 | 12'811 | 14'073 | |
| Gültige Stimmen | 12'092 | 11'799 | 12'634 | 13'919 | |
| Ungültige Stimmen | 112 | 134 | 156 | 193 | |
| Leere Stimmen | 51 | 84 | 63 | 70 | |
| Parteistimmen: | | | | | |
| (Kandidaten- und Zusatzstimmen) | | | | | |
| - Fortschrittliche Bürgerpartei | FBP | 71'209 | 65'075 | 65'914 | 92'204 |
| - Vaterländische Union | VU | 73'217 | 78'898 | 82'786 | 76'402 |
| - Freie Liste | FL | 16'724 | 13'447 | 19'455 | 16'184 |
| Parteistimmen-Anteile: | | | | | |
| - Fortschrittliche Bürgerpartei | FBP | 44.2% | 41.3% | 39.2% | 49.9% |
| - Vaterländische Union | VU | 45.4% | 50.1% | 49.2% | 41.3% |
| - Freie Liste | FL | 10.4% | 8.5% | 11.6% | 8.8% |
| Gesamtmandate: | | | | | |
| - Fortschrittliche Bürgerpartei | FBP | 12 | 11 | 10 | 13 |
| - Vaterländische Union | VU | 11 | 13 | 13 | 11 |
| - Freie Liste | FL | 2 | 1 | 2 | 1 |

Quelle: Amtliche Kundmachung der Regierung

T_10.1_06

¹ Frauenstimmrecht auf Landesebene seit 1. Juli 1984
² Erstmals briefliche Stimmabgabe möglich

Landtagswahlen
Ergebnis Wahlkreis Oberland, 1974 - 1989

| Oberland | 3.2.1974 | 2.2.1978 | 7.2.1982 | 2.2.1986 | 5.3.1989 |
|---|----------|----------|----------|----------|----------|
| Zahl der Stimmberechtigten ¹ | 3'100 | 3'305 | 3'509 | 8'498 | 9'107 |
| Zahl der abgegebenen Stimmkarten | 2'948 | 3'158 | 3'335 | 7'900 | 8'178 |
| Stimmbeteiligung | 95.1% | 95.6% | 95.0% | 93.0% | 89.8% |
| Eingelegte Stimmzettel | 2'948 | 3'158 | 3'335 | 7'899 | 8'167 |
| Gültige Stimmen | 2'920 | 3'122 | 3'272 | 7'852 | 8'076 |
| Ungültige Stimmen | 25 | 23 | 37 | 19 | 59 |
| Leere Stimmen | 3 | 13 | 26 | 28 | 43 |
| Parteistimmen: | | | | | |
| (Kandidaten- und Zusatzstimmen) | | | | | |
| - Fortschrittliche Bürgerpartei FBP | 12'819 | 14'040 | 13'254 | 29'038 | 48'439 |
| - Vaterländische Union VU | 12'756 | 14'058 | 16'194 | 36'248 | 58'286 |
| - Christlich soziale Partei CSP | 705 | . | . | . | . |
| - Freie Liste FL | . | . | . | 5'382 | 9'860 |
| - Überparteiliche Liste ÜLL | . | . | . | . | 4'555 |
| Parteistimmen Anteile: | | | | | |
| - Fortschrittliche Bürgerpartei FBP | 49.8% | 50.0% | 45.0% | 41.1% | 40.0% |
| - Vaterländische Union VU | 48.5% | 50.0% | 55.0% | 51.3% | 48.1% |
| - Christlich soziale Partei CSP | 0.3% | . | . | . | . |
| - Freie Liste FL | . | . | . | 7.6% | 8.1% |
| - Überparteiliche Liste ÜLL | . | . | . | . | 3.8% |
| Wahlzahl | 2'558 | 2'810 | 2'945 | 6'529 | 6'671 |
| Grundmandate: | | | | | |
| - Fortschrittliche Bürgerpartei FBP | 4 | 4 | 4 | 4 | 7 |
| - Vaterländische Union VU | 5 | 5 | 5 | 5 | 8 |
| - Christlich soziale Partei CSP | - | . | . | . | . |
| - Freie Liste FL | . | . | . | - | - |
| - Überparteiliche Liste ÜLL | . | . | . | . | - |
| Restmandate: | | | | | |
| - Fortschrittliche Bürgerpartei FBP | - | - | - | - | - |
| - Vaterländische Union VU | - | - | - | - | - |
| - Christlich soziale Partei CSP | - | . | . | . | . |
| - Freie Liste FL | . | . | . | - | - |
| - Überparteiliche Liste ÜLL | . | . | . | . | - |
| Gesamtmandate: | | | | | |
| - Fortschrittliche Bürgerpartei FBP | 4 | 4 | 4 | 4 | 7 |
| - Vaterländische Union VU | 5 | 5 | 5 | 5 | 8 |
| - Christlich soziale Partei CSP | - | . | . | . | . |
| - Freie Liste FL | . | . | . | - | - |
| - Überparteiliche Liste ÜLL | . | . | . | . | - |

Quelle: Amtliche Kundmachung der Regierung

T_10.1_07

¹Frauenstimmrecht auf Landesebene seit 1. Juli 1984

Landtagswahlen
Ergebnis Wahlkreis Oberland, 1993 - 2001

| Oberland | 7.2.1993 | 24.10.1993 | 2.2.1997 ² | 9./11.2.2001 |
|---|----------|------------|-----------------------|--------------|
| Zahl der Stimmberechtigten ¹ | 9'482 | 9'530 | 9'929 | 10'961 |
| Zahl der abgegebenen Stimmkarten | 8'172 | 8'018 | 8'491 | 9'293 |
| Stimmbeteiligung | 86.2% | 84.1% | 85.5% | 84.8% |
| Eingelegte Stimmzettel | 8'172 | 8'018 | 8'477 | 9'222 |
| Gültige Stimmen | 8'046 | 7'886 | 8'363 | 9'120 |
| Ungültige Stimmen | 86 | 81 | 100 | 130 |
| Leere Stimmen | 40 | 51 | 45 | 47 |
| Parteistimmen: | | | | |
| (Kandidaten- und Zusatzstimmen) | | | | |
| - Fortschrittliche Bürgerpartei FBP | 50'992 | 47'125 | 47'170 | 65'878 |
| - Vaterländische Union VU | 56'511 | 60'437 | 63'889 | 57'816 |
| - Freie Liste FL | 13'187 | 10'728 | 14'386 | 13'106 |
| Parteistimmen Anteile: | | | | |
| - Fortschrittliche Bürgerpartei FBP | 42.3% | 39.8% | 37.6% | 48.2% |
| - Vaterländische Union VU | 46.8% | 51.1% | 50.9% | 42.3% |
| - Freie Liste FL | 10.9% | 9.1% | 11.5% | 9.6% |
| Wahlzahl | 7'544 | 7'394 | 7'841 | 8'551 |
| Grundmandate: | | | | |
| - Fortschrittliche Bürgerpartei FBP | 6 | 6 | 6 | 7 |
| - Vaterländische Union VU | 7 | 8 | 8 | 6 |
| - Freie Liste FL | 1 | 1 | 1 | 1 |
| Restmandate: | | | | |
| - Fortschrittliche Bürgerpartei FBP | 1 | - | - | - |
| - Vaterländische Union VU | - | - | - | 1 |
| - Freie Liste FL | - | - | - | - |
| Gesamtmandate: | | | | |
| - Fortschrittliche Bürgerpartei FBP | 7 | 6 | 6 | 7 |
| - Vaterländische Union VU | 7 | 8 | 8 | 7 |
| - Freie Liste FL | 1 | 1 | 1 | 1 |

Quelle: Amtliche Kundmachung der Regierung

T_10.1_08

¹ Frauenstimmrecht auf Landesebene seit 1. Juli 1984
² Erstmals briefliche Abstimmung möglich

Landtagswahlen
Ergebnis Wahlkreis Unterland, 1974 - 1989

| Unterland | 3.2.1974 | 2.2.1978 | 7.2.1982 | 2.2.1986 | 5.3.1989 |
|---|----------|----------|----------|----------|----------|
| Zahl der Stimmberechtigten ¹ | 1'472 | 1'574 | 1'737 | 4'014 | 4'200 |
| Zahl der abgegebenen Stimmkarten | 1'421 | 1'512 | 1'669 | 3'777 | 3'916 |
| Stimmbeteiligung | 96.5% | 96.1% | 96.1% | 94.1% | 93.2% |
| Eingelegte Stimmzettel | 1'414 | 1'512 | 1'668 | 3'777 | 3'915 |
| Gültige Stimmen | 1'400 | 1'503 | 1'637 | 3'760 | 3'881 |
| Ungültige Stimmen | 13 | 5 | 17 | 7 | 26 |
| Leere Stimmen | 1 | 4 | 14 | 10 | 9 |
| Parteistimmen: | | | | | |
| (Kandidaten- und Zusatzstimmen) | | | | | |
| - Fortschrittliche Bürgerpartei FBP | 4'513 | 4'832 | 5'019 | 10'815 | 18'943 |
| - Vaterländische Union VU | 3'600 | 4'186 | 4'803 | 10'545 | 17'131 |
| - Christlich soziale Partei CSP | 287 | . | . | . | . |
| - Freie Liste FL | . | . | . | 1'200 | 2'230 |
| - Überparteiliche Liste ÜLL | . | . | . | . | 506 |
| Parteistimmen Anteile: | | | | | |
| - Fortschrittliche Bürgerpartei FBP | 53.6% | 53.6% | 51.1% | 47.9% | 48.8% |
| - Vaterländische Union VU | 46.4% | 46.4% | 48.9% | 46.7% | 44.1% |
| - Christlich soziale Partei CSP | 3.4% | . | . | . | . |
| - Freie Liste FL | . | . | . | 5.3% | 5.8% |
| - Überparteiliche Liste ÜLL | . | . | . | . | 1.3% |
| Wahlzahl | 1'160 | 1'289 | 1'404 | 3'052 | 3'280 |
| Grundmandate: | | | | | |
| - Fortschrittliche Bürgerpartei FBP | 3 | 3 | 3 | 3 | 5 |
| - Vaterländische Union VU | 3 | 3 | 3 | 3 | 5 |
| - Christlich soziale Partei CSP | - | . | . | . | . |
| - Freie Liste FL | . | . | . | - | - |
| - Überparteiliche Liste ÜLL | . | . | . | . | - |
| Restmandate: | | | | | |
| - Fortschrittliche Bürgerpartei FBP | - | - | - | - | - |
| - Vaterländische Union VU | - | - | - | - | - |
| - Christlich soziale Partei CSP | - | . | . | . | . |
| - Freie Liste FL | . | . | . | - | - |
| - Überparteiliche Liste ÜLL | . | . | . | . | - |
| Gesamtmandate: | | | | | |
| - Fortschrittliche Bürgerpartei FBP | 3 | 3 | 3 | 3 | 5 |
| - Vaterländische Union VU | 3 | 3 | 3 | 3 | 5 |
| - Christlich soziale Partei CSP | - | . | . | . | . |
| - Freie Liste FL | . | . | . | - | - |
| - Überparteiliche Liste ÜLL | . | . | . | . | - |

Quelle: Amtliche Kundmachung der Regierung

T_10.1_09

¹ Frauenstimmrecht auf Landesebene seit 1. Juli 1984

Landtagswahlen
Ergebnis Wahlkreis Unterland, 1993 - 2001

| Unterland | 7.2.1993 | 24.10.1993 | 2.2.1997 ² | 9./11.2.2001 | |
|---|----------|------------|-----------------------|--------------|--------|
| Zahl der Stimmberechtigten ¹ | 4'517 | 4'556 | 4'836 | 5'389 | |
| Zahl der abgegebenen Stimmkarten | 4'083 | 3'999 | 4'345 | 4'885 | |
| Stimmbeteiligung | 90.4% | 87.8% | 89.8% | 90.7% | |
| Eingelegte Stimmzettel | 4'083 | 3'999 | 4'334 | 4'851 | |
| Gültige Stimmen | 4'046 | 3'913 | 4'271 | 4'799 | |
| Ungültige Stimmen | 26 | 53 | 56 | 63 | |
| Leere Stimmen | 11 | 33 | 18 | 23 | |
| Parteistimmen: | | | | | |
| (Kandidaten- und Zusatzstimmen) | | | | | |
| - Fortschrittliche Bürgerpartei | FBP | 20'217 | 17'950 | 18'744 | 26'326 |
| - Vaterländische Union | VU | 16'706 | 18'461 | 18'897 | 18'586 |
| - Freie Liste | FL | 3'537 | 2'719 | 5'069 | 3'078 |
| Parteistimmen Anteile: | | | | | |
| - Fortschrittliche Bürgerpartei | FBP | 50.0% | 45.9% | 43.9% | 54.9% |
| - Vaterländische Union | VU | 41.3% | 47.2% | 44.2% | 38.7% |
| - Freie Liste | FL | 8.7% | 7.0% | 11.9% | 6.4% |
| Wahlzahl | 3'679 | 3'558 | 3'883 | 4'363 | |
| Grundmandate: | | | | | |
| - Fortschrittliche Bürgerpartei | FBP | 5 | 5 | 4 | 6 |
| - Vaterländische Union | VU | 4 | 5 | 4 | 4 |
| - Freie Liste | FL | - | - | 1 | - |
| Restmandate: | | | | | |
| - Fortschrittliche Bürgerpartei | FBP | - | - | - | - |
| - Vaterländische Union | VU | - | - | 1 | - |
| - Freie Liste | FL | 1 | - | - | - |
| Gesamtmandate: | | | | | |
| - Fortschrittliche Bürgerpartei | FBP | 5 | 5 | 4 | 6 |
| - Vaterländische Union | VU | 4 | 5 | 5 | 4 |
| - Freie Liste | FL | 1 | - | 1 | - |

Quelle: Amtliche Kundmachung der Regierung

T_10.1_10

¹ Frauenstimmrecht auf Landesebene seit 1. Juli 1984
² Erstmals briefliche Stimmabgabe möglich

Landtagswahlen

Ergebnis nach Wahlkreis, 2005

| 11./13.3.2005 | Wahlkreis Oberland | Wahlkreis Unterland | Landes- ergebnis | |
|---------------------------------|-----------------------|------------------------|---------------------|--------|
| Zahl der Stimmberechtigten | 11'499 | 5'929 | 17'428 | |
| Total abgegebene Stimmkarten | 9'763 | 5'307 | 15'070 | |
| Stimmbeteiligung | 84.9% | 89.5% | 86.5% | |
| Briefliche Stimmabgaben | 4'928 | 2'451 | 7'379 | |
| An der Urne abgegebene Stimmen | 4'835 | 2'856 | 7'691 | |
| Gültige Stimmzettel | 9'473 | 5'190 | 14'663 | |
| Total ungültige | 216 | 99 | 315 | |
| Total leere | 74 | 18 | 92 | |
| Parteistimmen: | | | | |
| (Kandidaten- und Zusatzstimmen) | | | | |
| - Fortschrittliche Bürgerpartei | FBP | 66'391 | 28'156 | 94'547 |
| - Vaterländische Union | VU | 55'372 | 18'790 | 74'162 |
| - Freie Liste | FL | 20'332 | 4'954 | 25'286 |
| Parteistimmen-Anteile: | | | | |
| - Fortschrittliche Bürgerpartei | FBP | 46.7% | 54.3% | 48.7% |
| - Vaterländische Union | VU | 39.0% | 36.2% | 38.2% |
| - Freie Liste | FL | 14.3% | 9.5% | 13.0% |
| Wahlzahl | 8'881 | 4'719 | . | |
| Grundmandate: | | | | |
| - Fortschrittliche Bürgerpartei | FBP | 7 | 5 | 12 |
| - Vaterländische Union | VU | 6 | 3 | 9 |
| - Freie Liste | FL | 2 | 1 | 3 |
| Restmandate: | | | | |
| - Fortschrittliche Bürgerpartei | FBP | - | - | - |
| - Vaterländische Union | VU | - | 1 | 1 |
| - Freie Liste | FL | - | - | - |
| Gesamtmandate: | | | | |
| - Fortschrittliche Bürgerpartei | FBP | 7 | 5 | 12 |
| - Vaterländische Union | VU | 6 | 4 | 10 |
| - Freie Liste | FL | 2 | 1 | 3 |

Quelle: Amtliche Kundmachung der Regierung

T_10.1_11

Weitere Informationen unter www.landtagswahlen.li

Gemeindewahlen
Landesergebnis, 1975 - 2007

| Liechtenstein Total | 1975 | 1979 | 1983 | 1987 | 1991 | 1995 | 1999 | 2003 | 2007 |
|--|--------|--------|--------|--------------------|--------------------|--------------------|--------|--------|--------|
| Zahl der Stimmberechtigten | 4'652 | 5'960 | 6'625 | 12'660 | 13'669 | 14'247 | 15'250 | 16'903 | 17'880 |
| Vorsteherwahl: | | | | | | | | | |
| Zahl der abgegebenen Stimmkarten | 4'247 | 5'381 | 6'000 | 11'137 | 11'115 | 11'837 | 12'520 | 13'482 | 14'230 |
| Stimmbeteiligung | 91.3% | 90.3% | 90.6% | 88.0% | 81.3% | 83.1% | 82.1% | 79.8% | 79.6% |
| Eingelegte Stimmkuverts | 4'227 | 5'377 | 5'995 | 11'116 | 11'110 | 11'825 | 12'477 | 13'439 | 13'927 |
| Gültige Stimmen | 3'698 | 4'898 | 5'240 | 9'867 | 10'606 | 11'172 | 11'152 | 12'153 | 12'124 |
| Ungültige Stimmen | 319 | 213 | 266 | 363 | 133 | 176 | 333 | 311 | 439 |
| Leere Stimmen | 210 | 266 | 489 | 886 | 375 | 477 | 997 | 975 | 1'364 |
| Vorsteher nach Partei: | | | | | | | | | |
| - FBP | 7 | 8 | 7 | 7 | 6 | 4 | 5 | 6 | 7 |
| - VU | 4 | 3 | 4 | 4 | 5 | 7 | 6 | 5 | 4 |
| Gemeinderatswahl: | | | | | | | | | |
| Zahl der abgegebenen Stimmkarten | 4'248 | 5'381 | 6'002 | 11'130 | 11'730 | 11'838 | 12'520 | 13'482 | 14'227 |
| Stimmbeteiligung | 91.3% | 90.3% | 90.6% | 87.9% | 85.8% | 83.1% | 82.1% | 79.8% | 79.6% |
| Eingelegte Stimmkuverts | 4'242 | 5'381 | 6'001 | 11'119 | 11'511 | 11'833 | 12'504 | 13'444 | 14'034 |
| Gültige Stimmen | 4'156 | 5'271 | 5'832 | 10'841 | 11'195 | 11'477 | 12'053 | 13'039 | 13'443 |
| Ungültige Stimmen | 71 | 84 | 131 | 197 | 232 | 262 | 307 | 287 | 484 |
| Leere Stimmen | 15 | 26 | 38 | 81 | 84 | 94 | 169 | 118 | 107 |
| FBP: | | | | | | | | | |
| - Kandidatenstimmen | 19'223 | 25'886 | 28'834 | 48'702 | 47'658 | 49'826 | 49'282 | 55'229 | 51'383 |
| - Zusatzstimmen | 2'670 | 3'799 | 4'137 | 7'156 | 8'152 | 8'253 | 10'310 | 9'436 | 14'091 |
| - Total | 21'893 | 29'685 | 32'971 | 55'858 | 55'810 | 58'079 | 59'592 | 64'665 | 65'474 |
| VU: | | | | | | | | | |
| - Kandidatenstimmen | 18'804 | 22'727 | 25'593 | 46'774 | 45'610 | 49'421 | 50'050 | 50'261 | 49'492 |
| - Zusatzstimmen | 2'105 | 3'379 | 3'916 | 7'032 | 7'744 | 8'869 | 9'902 | 11'968 | 13'037 |
| - Total | 20'909 | 26'106 | 29'509 | 53'806 | 53'354 | 58'290 | 59'952 | 62'229 | 62'529 |
| FL: | | | | | | | | | |
| - Kandidatenstimmen | . | . | . | 964 | 2'488 | 5'185 | 3'080 | 2'126 | 2'666 |
| - Zusatzstimmen | . | . | . | 695 | 1'888 | 3'826 | 4'558 | 7'464 | 10'567 |
| - Total | . | . | . | 1'659 ² | 4'376 ⁵ | 9'011 ⁷ | 7'638 | 9'590 | 13'233 |
| ÜLL: | | | | | | | | | |
| - Kandidatenstimmen | . | . | . | 1'194 | 1'520 | 679 | . | . | . |
| - Zusatzstimmen | . | . | . | 2'422 | 1'144 | 359 | . | . | . |
| - Total | . | . | . | 3'616 ¹ | 2'664 ⁴ | 1'038 ⁶ | . | . | . |
| FL ^{3/8} | | | | | | | | | |
| - Kandidatenstimmen | . | . | . | . | 589 | . | . | . | . |
| - Zusatzstimmen | . | . | . | . | 307 | . | . | . | . |
| - Total | . | . | . | . | 896 | . | . | . | . |
| PU: | | | | | | | | | |
| - Kandidatenstimmen | . | . | . | . | . | . | . | 465 | . |
| - Zusatzstimmen | . | . | . | . | . | . | . | 747 | . |
| - Total | . | . | . | . | . | . | . | 1212 | . |
| Parteistimmen Anteile: | | | | | | | | | |
| - FBP | 51.1% | 53.2% | 52.8% | 48.6% | 47.7% | 46.0% | 46.9% | 47.0% | 46.4% |
| - VU | 48.9% | 46.8% | 47.2% | 46.8% | 45.6% | 46.1% | 47.1% | 45.2% | 44.3% |
| - FL | . | . | . | 1.4% | 3.7% | 7.1% | 6.0% | 7.0% | 9.4% |
| - ÜLL | . | . | . | 3.1% | 2.3% | 0.8% | . | . | . |
| - FL / ÜLL | . | . | . | . | 0.8% | . | . | . | . |
| - PU | . | . | . | . | . | . | . | 0.9% | . |
| Anzahl Gemeinderäte nach Partei: | | | | | | | | | |
| - FBP | 54 | 54 | 58 | 54 | 54 | 55 | 55 | 52 | 51 |
| - VU | 50 | 50 | 48 | 50 | 48 | 49 | 45 | 46 | 48 |
| - FL | . | . | . | . | 2 | 5 | 6 | 7 | 7 |
| - ÜLL | . | . | . | 2 | 2 | 1 | . | . | . |
| - FL / ÜLL | . | . | . | . | . | . | . | . | . |
| - PU | . | . | . | . | . | . | . | 1 | . |
| Mandatsverteilung einschl. Vorsteher: | | | | | | | | | |
| - FBP | 61 | 62 | 65 | 61 | 60 | 59 | 60 | 58 | 58 |
| - VU | 54 | 53 | 52 | 54 | 53 | 56 | 51 | 51 | 52 |
| - FL | . | . | . | . | 2 | 5 | 6 | 7 | 7 |
| - ÜLL | . | . | . | 2 | 2 | 1 | . | . | . |
| - FL / ÜLL | . | . | . | . | . | . | . | . | . |
| - PU | . | . | . | . | . | . | . | 1 | . |

Quelle: Amtliche Kundmachung der Regierung

T_10.1_12

¹ in Vaduz, ² in Balzers und Triesenberg, ³ in Triesen, ⁴ in Vaduz und Triesenberg, ⁵ in Balzers und Schaan, ⁶ in Triesenberg
⁷ in Vaduz, Triesen, Balzers, Triesenberg, Schaan und Mauren
⁸ Listenverbindung

**Gemeindewahlen
Ergebnis Vaduz, 1975 - 2007**

| | 1975 | 1979 | 1983 | 1987 | 1991 | 1995 | 1999 | 2003 | 2007 |
|--|-------|--------|--------|-------|-------|-------|-------|-------|--------|
| Zahl der Stimmberechtigten ¹ | 720 | 1'804 | 1'909 | 2'032 | 2'130 | 2'142 | 2'180 | 2'340 | 2'386 |
| Gemeindevorsteherwahl | | | | | | | | | |
| Zahl der abgegebenen Stimmkarten | 624 | 1'515 | 1'601 | 1'667 | 1'420 | 1'756 | 1'746 | 1'854 | 1'872 |
| Stimmbeteiligung | 86.7% | 84.0% | 83.9% | 82.0% | 66.7% | 82.0% | 80.1% | 79.2% | 78.5% |
| Eingelegte Stimmkuverts | 619 | 1'511 | 1'596 | 1'664 | 1'420 | 1'753 | 1'743 | 1'846 | 1'851 |
| Gültige Stimmen | 519 | 1'276 | 1'270 | 1'280 | 1'337 | 1'676 | 1'683 | 1'767 | 1'801 |
| Ungültige Stimmen | 42 | 92 | 100 | 47 | 11 | 7 | 7 | 16 | 7 |
| Leere Stimmen | 58 | 143 | 226 | 337 | 72 | 70 | 53 | 63 | 43 |
| Vorsteher nach Partei: | | | | | | | | | |
| - FBP | 1 | 1 | 1 | 1 | 1 | - | - | - | 1 |
| - VU | - | - | - | - | - | 1 | 1 | 1 | - |
| Gemeinderatswahl: | | | | | | | | | |
| Zahl der abgegebenen Stimmkarten | 624 | 1'515 | 1'603 | 1'667 | 1'684 | 1'756 | 1'746 | 1'854 | 1'872 |
| Stimmbeteiligung | 86.7% | 84.0% | 84.0% | 82.0% | 79.1% | 82.0% | 80.1% | 79.2% | 78.5% |
| Eingelegte Stimmkuverts | 624 | 1'515 | 1'603 | 1'666 | 1'683 | 1'754 | 1'742 | 1'844 | 1'846 |
| Gültige Stimmen | 614 | 1'493 | 1'559 | 1'612 | 1'648 | 1'712 | 1'696 | 1'792 | 1'761 |
| Ungültige Stimmen | 8 | 21 | 37 | 45 | 24 | 35 | 25 | 39 | 75 |
| Leere Stimmen | 2 | 1 | 7 | 9 | 11 | 7 | 21 | 13 | 10 |
| FBP: | | | | | | | | | |
| - Kandidatenstimmen | 3'866 | 8'790 | 8'756 | 7'320 | 7'990 | 8'494 | 8'203 | 8'893 | 8'943 |
| - Zusatzstimmen | 518 | 1'576 | 1'756 | 1'128 | 1'334 | 1'169 | 707 | 1'066 | 1'342 |
| - Total | 4'384 | 10'366 | 10'512 | 8'448 | 9'324 | 9'663 | 8'910 | 9'959 | 10'285 |
| VU: | | | | | | | | | |
| - Kandidatenstimmen | 2'707 | 6'442 | 7'100 | 6'416 | 6'403 | 8'011 | 8'662 | 8'723 | 8'069 |
| - Zusatzstimmen | 277 | 1'107 | 1'096 | 864 | 983 | 1'017 | 966 | 996 | 818 |
| - Total | 2'984 | 7'549 | 8'196 | 7'280 | 7'386 | 9'028 | 9'628 | 9'719 | 8'887 |
| FL: | | | | | | | | | |
| - Kandidatenstimmen | . | . | . | . | 808 | 895 | 769 | 255 | 293 |
| - Zusatzstimmen | . | . | . | . | 596 | 958 | 1'045 | 1'571 | 1'667 |
| - Total | . | . | . | . | 1'404 | 1'853 | 1'814 | 1'826 | 1'960 |
| ÜLL: | | | | | | | | | |
| - Kandidatenstimmen | . | . | . | 1'194 | 933 | . | . | . | . |
| - Zusatzstimmen | . | . | . | 2'422 | 729 | . | . | . | . |
| - Total | . | . | . | 3'616 | 1'662 | . | . | . | . |
| Parteistimmen-Anteile: | | | | | | | | | |
| - FBP | 59.5% | 57.9% | 56.2% | 43.7% | 47.1% | 47.0% | 43.8% | 46.3% | 48.7% |
| - VU | 40.5% | 42.1% | 43.8% | 37.6% | 37.4% | 44.0% | 47.3% | 45.2% | 42.0% |
| - FL | . | . | . | . | 7.1% | 9.0% | 8.9% | 8.5% | 9.3% |
| - ÜLL | . | . | . | 18.7% | 8.4% | - | - | - | - |
| Anzahl Gemeinderäte nach Partei: | | | | | | | | | |
| - FBP | 7 | 7 | 6 | 5 | 6 | 6 | 6 | 6 | 5 |
| - VU | 5 | 5 | 6 | 5 | 5 | 5 | 5 | 5 | 6 |
| - FL | . | . | . | . | - | 1 | 1 | 1 | 1 |
| - ÜLL | . | . | . | 2 | 1 | . | . | . | . |
| Mandatsverteilung einschl. Vorsteher: | | | | | | | | | |
| - FBP | 8 | 8 | 7 | 6 | 7 | 6 | 6 | 6 | 6 |
| - VU | 5 | 5 | 6 | 5 | 5 | 6 | 6 | 6 | 6 |
| - FL | . | . | . | . | - | 1 | 1 | 1 | 1 |
| - ÜLL | . | . | . | 2 | 1 | . | . | . | . |

Quelle: Amtliche Kundmachung der Regierung

T_10.1_13

¹ Frauenstimmrecht auf Gemeindeebene seit 19.9.1976

Gemeindewahlen
Ergebnis Triesen, 1975 - 2007

| | 1975 | 1979 | 1983 | 1987 | 1991 | 1995 | 1999 | 2003 | 2007 |
|--|-------|-------|-------|-------|-------|-------|-------|-------|-------|
| Zahl der Stimmberechtigten ¹ | 519 | 567 | 611 | 1'520 | 1'659 | 1'729 | 1'924 | 2'147 | 2'299 |
| Vorsteherwahl: | | | | | | | | | |
| Zahl der abgegebenen Stimmkarten | 481 | 518 | 559 | 1'267 | 1'297 | 1'343 | 1'442 | 1'589 | 1'723 |
| Stimmbeteiligung | 92.7% | 91.4% | 91.5% | 83.4% | 78.2% | 77.7% | 75.0% | 74.0% | 74.9% |
| Eingelegte Stimmkuverts | 481 | 518 | 559 | 1'267 | 1'297 | 1'343 | 1'442 | 1'589 | 1'715 |
| Gültige Stimmen | 462 | 502 | 538 | 1'228 | 1'270 | 1'292 | 1'110 | 1'545 | 1'664 |
| Ungültige Stimmen | 8 | 3 | 3 | 11 | 13 | 14 | 91 | 12 | 24 |
| Leere Stimmen | 11 | 13 | 18 | 28 | 14 | 37 | 241 | 32 | 27 |
| Vorsteher nach Partei: | | | | | | | | | |
| - FBP | - | - | - | 1 | 1 | 1 | 1 | 1 | 1 |
| - VU | 1 | 1 | 1 | - | - | - | - | - | - |
| Gemeinderatswahl: | | | | | | | | | |
| Zahl der abgegebenen Stimmkarten | 481 | 518 | 559 | 1'267 | 1'297 | 1'343 | 1'442 | 1'589 | 1'723 |
| Stimmbeteiligung | 92.7% | 91.4% | 91.5% | 83.4% | 78.2% | 77.7% | 75.0% | 74.0% | 74.9% |
| Eingelegte Stimmkuverts | 481 | 518 | 559 | 1'267 | 1'297 | 1'343 | 1'442 | 1'585 | 1'711 |
| Gültige Stimmen | 473 | 500 | 552 | 1'227 | 1'249 | 1'296 | 1'373 | 1'529 | 1'608 |
| Ungültige Stimmen | 6 | 12 | 6 | 22 | 31 | 30 | 50 | 42 | 92 |
| Leere Stimmen | 2 | 6 | 1 | 18 | 17 | 17 | 19 | 14 | 11 |
| FBP: | | | | | | | | | |
| - Kandidatenstimmen | 2'061 | 2'164 | 2'167 | 5'464 | 5'518 | 6'334 | 5'172 | 6'434 | 6'801 |
| - Zusatzstimmen | 110 | 173 | 154 | 427 | 511 | 680 | 474 | 655 | 643 |
| - Total | 2'171 | 2'337 | 2'321 | 5'891 | 6'029 | 7'014 | 5'646 | 7'089 | 7'444 |
| VU: | | | | | | | | | |
| - Kandidatenstimmen | 2'386 | 2'326 | 2'667 | 5'484 | 4'914 | 6'367 | 6'192 | 6'134 | 6'382 |
| - Zusatzstimmen | 173 | 337 | 532 | 895 | 651 | 764 | 572 | 694 | 851 |
| - Total | 2'559 | 2'663 | 3'199 | 6'379 | 5'565 | 7'131 | 6'764 | 6'828 | 7'233 |
| FL: | | | | | | | | | |
| - Kandidatenstimmen | . | . | . | . | . | 1'002 | 504 | 400 | 316 |
| - Zusatzstimmen | . | . | . | . | . | 405 | 816 | 973 | 1087 |
| - Total | . | . | . | . | . | 1'407 | 1'320 | 1'373 | 1'403 |
| FL/ÜLL: ² | | | | | | | | | |
| - Kandidatenstimmen | . | . | . | . | 589 | . | . | . | . |
| - Zusatzstimmen | . | . | . | . | 307 | . | . | . | . |
| - Total | . | . | . | . | 896 | . | . | . | . |
| Parteistimmen-Anteile: | | | | | | | | | |
| - FBP | 45.9% | 46.7% | 42.0% | 48.0% | 48.3% | 45.1% | 41.1% | 46.4% | 46.3% |
| - VU | 54.1% | 55.3% | 58.0% | 52.0% | 44.5% | 45.9% | 49.3% | 44.7% | 45.0% |
| - FL | . | . | . | . | . | 9.0% | 9.6% | 8.9% | 8.7% |
| - FL/ÜLL | . | . | . | . | 7.2% | . | . | . | . |
| Anzahl Gemeinderäte nach Partei: | | | | | | | | | |
| - FBP | 5 | 5 | 5 | 4 | 5 | 5 | 4 | 4 | 4 |
| - VU | 5 | 5 | 5 | 6 | 5 | 6 | 5 | 5 | 5 |
| - FL | . | . | . | . | . | 1 | 1 | 1 | 1 |
| - FL/ÜLL | . | . | . | . | - | . | . | . | . |
| Mandatsverteilung einschl. Vorsteher: | | | | | | | | | |
| - FBP | 5 | 5 | 5 | 5 | 6 | 6 | 5 | 5 | 5 |
| - VU | 6 | 6 | 6 | 6 | 5 | 6 | 5 | 5 | 5 |
| - FL | . | . | . | . | . | 1 | 1 | 1 | 1 |
| - FL/ÜLL | . | . | . | . | - | . | . | . | . |

Quelle: Amtliche Kundmachung der Regierung

T_10.1_14

¹ Frauenstimmrecht auf Gemeindeebene seit 18./20.4.1986² Listenverbindung

**Gemeindewahlen
Ergebnis Balzers, 1975 - 2007**

| | 1975 | 1979 | 1983 | 1987 | 1991 | 1995 | 1999 | 2003 | 2007 |
|--|-------|-------|-------|-------|-------|-------|--------|--------|--------|
| Zahl der Stimmberechtigten ¹ | 649 | 690 | 723 | 1'679 | 1'858 | 1'956 | 2'121 | 2'333 | 2'437 |
| Vorsteherwahl: | | | | | | | | | |
| Zahl der abgegebenen Stimmkarten | 603 | 652 | 686 | 1'519 | 1'559 | 1'586 | 1'786 | 1'923 | 2'031 |
| Stimmbeteiligung | 92.9% | 94.5% | 94.9% | 90.5% | 83.9% | 81.1% | 84.2% | 82.4% | 83.3% |
| Eingelegte Stimmkuverts | 603 | 652 | 686 | 1'514 | 1'562 | 1'586 | 1'782 | 1'913 | 1'988 |
| Gültige Stimmen | 582 | 625 | 642 | 1'394 | 1'456 | 1'481 | 1'705 | 1'844 | 1'820 |
| Ungültige Stimmen | 11 | 12 | 19 | 43 | 30 | 20 | 10 | 12 | 28 |
| Leere Stimmen | 10 | 15 | 25 | 77 | 76 | 85 | 70 | 57 | 140 |
| Vorsteher nach Partei: | | | | | | | | | |
| - FBP | 1 | 1 | 1 | - | - | - | - | 1 | 1 |
| - VU | - | - | - | 1 | 1 | 1 | 1 | - | - |
| Gemeinderatswahl: | | | | | | | | | |
| Zahl der abgegebenen Stimmkarten | 603 | 652 | 686 | 1'519 | 1'561 | 1'586 | 1'786 | 1'923 | 2'031 |
| Stimmbeteiligung | 92.9% | 94.5% | 94.9% | 90.5% | 84.0% | 81.1% | 84.2% | 82.4% | 83.3% |
| Eingelegte Stimmkuverts | 603 | 652 | 686 | 1'511 | 1'561 | 1'585 | 1'782 | 1'915 | 1'994 |
| Gültige Stimmen | 593 | 640 | 661 | 1'466 | 1'507 | 1'544 | 1'730 | 1'875 | 1'921 |
| Ungültige Stimmen | 5 | 10 | 19 | 38 | 45 | 29 | 36 | 23 | 59 |
| Leere Stimmen | 5 | 2 | 6 | 7 | 9 | 12 | 19 | 17 | 14 |
| FBP: | | | | | | | | | |
| - Kandidatenstimmen | 2'326 | 2'591 | 3'157 | 5'943 | 5'747 | 5'929 | 5'993 | 6'401 | 5'787 |
| - Zusatzstimmen | 369 | 381 | 565 | 1'660 | 1'403 | 1'261 | 3'192 | 2'812 | 3'539 |
| - Total | 2'695 | 2'972 | 3'722 | 7'603 | 7'150 | 7'190 | 9'185 | 9'213 | 9'326 |
| VU: | | | | | | | | | |
| - Kandidatenstimmen | 2'849 | 2'884 | 3'648 | 7'171 | 7'632 | 8'142 | 9'772 | 7'541 | 7'807 |
| - Zusatzstimmen | 386 | 544 | 562 | 1'608 | 1'488 | 1'516 | 1'803 | 3'548 | 3'188 |
| - Total | 3'235 | 3'428 | 4'210 | 8'779 | 9'120 | 9'658 | 11'575 | 11'089 | 10'995 |
| FL: | | | | | | | | | |
| - Kandidatenstimmen | . | . | . | 856 | 636 | 501 | . | 643 | 575 |
| - Zusatzstimmen | . | . | . | 354 | 1'178 | 1'179 | . | 1'555 | 2'156 |
| - Total | . | . | . | 1'210 | 1'814 | 1'680 | . | 2'198 | 2'731 |
| Parteistimmen-Anteile: | | | | | | | | | |
| - FBP | 45.4% | 46.4% | 46.9% | 43.2% | 39.5% | 38.8% | 44.2% | 40.9% | 40.5% |
| - VU | 54.6% | 53.6% | 53.1% | 49.9% | 50.4% | 52.1% | 55.8% | 49.3% | 47.7% |
| - FL | . | . | . | 6.9% | 10.0% | 9.1% | . | 9.8% | 11.8% |
| Anzahl Gemeinderäte nach Partei: | | | | | | | | | |
| - FBP | 4 | 4 | 5 | 6 | 5 | 5 | 6 | 4 | 4 |
| - VU | 6 | 6 | 7 | 6 | 6 | 6 | 6 | 7 | 7 |
| - FL | . | . | . | - | 1 | 1 | . | 1 | 1 |
| Mandatsverteilung einschl. Vorsteher: | | | | | | | | | |
| - FBP | 5 | 5 | 6 | 6 | 5 | 5 | 6 | 5 | 5 |
| - VU | 6 | 6 | 7 | 7 | 7 | 7 | 7 | 7 | 7 |
| - FL | . | . | . | - | 1 | 1 | . | 1 | 1 |

Quelle: Amtliche Kundmachung der Regierung

T_10.1_15

¹ Frauenstimmrecht auf Gemeindeebene seit 18./20.4.1986

Gemeindewahlen
Ergebnis Triesenberg, 1975 - 2007

| | 1975 | 1979 | 1983 | 1987 | 1991 | 1995 | 1999 | 2003 | 2007 |
|--|-------|-------|-------|-------|-------|-------|-------|-------|-------|
| Zahl der Stimmberechtigten ¹ | 481 | 490 | 525 | 1'202 | 1'300 | 1'353 | 1'416 | 1'542 | 1'591 |
| Vorsteherwahl: | | | | | | | | | |
| Zahl der abgegebenen Stimmkarten | 424 | 438 | 478 | 1'084 | 1'086 | 1'173 | 1'139 | 1'206 | 1'314 |
| Stimmbeteiligung | 88.2% | 89.4% | 91.1% | 90.2% | 83.5% | 86.7% | 80.4% | 78.2% | 82.6% |
| Eingelegte Stimmkuverts | 415 | 438 | 478 | 1'084 | 1'084 | 1'173 | 1'118 | 1'200 | 1'279 |
| Gültige Stimmen | 326 | 328 | 291 | 848 | 966 | 1'090 | 912 | 964 | 1'005 |
| Ungültige Stimmen | 62 | 42 | 69 | 55 | 25 | 26 | 46 | 49 | 63 |
| Leere Stimmen | 27 | 68 | 118 | 181 | 93 | 57 | 160 | 187 | 211 |
| Vorsteher nach Partei: | | | | | | | | | |
| - FBP | - | - | - | - | - | - | - | - | - |
| - VU | 1 | 1 | 1 | 1 | 1 | 1 | 1 | 1 | 1 |
| Gemeinderatswahl: | | | | | | | | | |
| Zahl der abgegebenen Stimmkarten | 425 | 438 | 478 | 1'087 | 1'300 | 1'173 | 1'139 | 1'206 | 1'314 |
| Stimmbeteiligung | 88.4% | 89.4% | 91.1% | 90.4% | 83.5% | 86.7% | 80.4% | 78.2% | 82.6% |
| Eingelegte Stimmkuverts | 425 | 438 | 478 | 1'087 | 1'086 | 1'172 | 1'137 | 1'206 | 1'306 |
| Gültige Stimmen | 415 | 428 | 464 | 1'063 | 1'058 | 1'140 | 1'081 | 1'169 | 1'266 |
| Ungültige Stimmen | 9 | 7 | 12 | 20 | 19 | 23 | 40 | 29 | 34 |
| Leere Stimmen | 1 | 3 | 2 | 4 | 9 | 9 | 16 | 8 | 6 |
| FBP: | | | | | | | | | |
| - Kandidatenstimmen | 1'514 | 1'469 | 1'724 | 2'942 | 2'653 | 3'390 | 3'109 | 3'789 | 3'893 |
| - Zusatzstimmen | 136 | 201 | 242 | 726 | 803 | 457 | 590 | 489 | 1'496 |
| - Total | 1'650 | 1'670 | 1'966 | 3'668 | 3'456 | 3'847 | 3'699 | 4'278 | 5'389 |
| VU: | | | | | | | | | |
| - Kandidatenstimmen | 2'212 | 2'233 | 2'346 | 5'562 | 5'145 | 4'908 | 5'232 | 5'319 | 4'782 |
| - Zusatzstimmen | 288 | 377 | 328 | 951 | 977 | 1'017 | 899 | 881 | 1'770 |
| - Total | 2'500 | 2'610 | 2'674 | 6'513 | 6'122 | 5'925 | 6'131 | 6'200 | 6'552 |
| FL: | | | | | | | | | |
| - Kandidatenstimmen | . | . | . | 108 | . | 486 | 712 | . | 133 |
| - Zusatzstimmen | . | . | . | 341 | . | 104 | 268 | . | 586 |
| - Total | . | . | . | 449 | . | 590 | 980 | . | 719 |
| ÜLL: | | | | | | | | | |
| - Kandidatenstimmen | . | . | . | . | 587 | 679 | . | . | . |
| - Zusatzstimmen | . | . | . | . | 415 | 359 | . | . | . |
| - Total | . | . | . | . | 1'002 | 1'038 | . | . | . |
| PU: | | | | | | | | | |
| - Kandidatenstimmen | . | . | . | . | . | . | . | 465 | . |
| - Zusatzstimmen | . | . | . | . | . | . | . | 747 | . |
| - Total | . | . | . | . | . | . | . | 1'212 | . |
| Parteistimmen-Anteile: | | | | | | | | | |
| - FBP | 39.8% | 39.0% | 42.4% | 34.5% | 32.7% | 33.7% | 34.2% | 36.6% | 42.6% |
| - VU | 60.2% | 61.0% | 57.6% | 61.3% | 57.8% | 52.0% | 56.7% | 53.0% | 51.8% |
| - FL | . | . | . | 4.2% | . | 5.2% | 9.1% | . | 5.7% |
| - ÜLL | . | . | . | . | 9.5% | 9.1% | . | . | . |
| - PU | . | . | . | . | . | . | . | 10.4% | . |
| Anzahl Gemeinderäte nach Partei: | | | | | | | | | |
| - FBP | 4 | 4 | 5 | 4 | 3 | 4 | 4 | 4 | 5 |
| - VU | 6 | 6 | 5 | 6 | 6 | 5 | 5 | 5 | 5 |
| - FL | . | . | . | . | . | . | 1 | . | . |
| - ÜLL | . | . | . | . | 1 | 1 | . | . | . |
| - PU | . | . | . | . | . | . | . | 1 | . |
| Mandatsverteilung einschl. Vorsteher: | | | | | | | | | |
| - FBP | 4 | 4 | 5 | 4 | 3 | 4 | 4 | 4 | 5 |
| - VU | 7 | 7 | 6 | 7 | 7 | 6 | 6 | 6 | 6 |
| - FL | . | . | . | . | . | . | 1 | . | . |
| - ÜLL | . | . | . | . | 1 | 1 | . | . | . |
| - PU | . | . | . | . | . | . | . | 1 | . |

Quelle: Amtliche Kundmachung der Regierung

T_10.1_16

¹ Frauenstimmrecht auf Gemeindeebene seit 18./20.4.1986

Gemeindewahlen
Ergebnis Schaan, 1975 - 2007

| | 1975 | 1979 | 1983 | 1987 | 1991 | 1995 | 1999 | 2003 | 2007 |
|--|-------|-------|-------|--------|--------|--------|--------|--------|--------|
| Zahl der Stimmberechtigten ¹ | 728 | 754 | 829 | 2'035 | 2'209 | 2'271 | 2'436 | 2'700 | 2'793 |
| Vorsteherwahl: | | | | | | | | | |
| Zahl der abgegebenen Stimmkarten | 649 | 699 | 767 | 1'810 | 1'766 | 1'810 | 1'913 | 2'145 | 2'060 |
| Stimmbeteiligung | 89.2% | 92.7% | 92.5% | 88.9% | 79.9% | 79.7% | 78.5% | 79.4% | 73.8% |
| Eingelegte Stimmkuverts | 649 | 699 | 767 | 1'810 | 1'766 | 1'810 | 1'910 | 2'137 | 2'008 |
| Gültige Stimmen | 612 | 686 | 752 | 1'783 | 1'720 | 1'712 | 1'656 | 2'055 | 1'783 |
| Ungültige Stimmen | 15 | 9 | 5 | 4 | 2 | 21 | 35 | 17 | 50 |
| Leere Stimmen | 22 | 4 | 20 | 23 | 44 | 77 | 219 | 65 | 175 |
| Vorsteher nach Partei: | | | | | | | | | |
| - FBP | 1 | 1 | 1 | 1 | 1 | 1 | 1 | - | - |
| - VU | - | - | - | - | - | - | - | 1 | 1 |
| Gemeinderatswahl: | | | | | | | | | |
| Zahl der abgegebenen Stimmkarten | 649 | 699 | 767 | 1'810 | 1'901 | 1'811 | 1'913 | 2'145 | 2'060 |
| Stimmbeteiligung | 89.2% | 92.7% | 92.5% | 88.9% | 86.1% | 79.8% | 78.5% | 79.4% | 73.8% |
| Eingelegte Stimmkuverts | 649 | 699 | 767 | 1'809 | 1'899 | 1'811 | 1'913 | 2'136 | 2'031 |
| Gültige Stimmen | 632 | 686 | 743 | 1'757 | 1'847 | 1'755 | 1'844 | 2'076 | 1'955 |
| Ungültige Stimmen | 17 | 9 | 15 | 33 | 35 | 42 | 46 | 42 | 58 |
| Leere Stimmen | - | 4 | 9 | 19 | 17 | 14 | 30 | 18 | 18 |
| FBP: | | | | | | | | | |
| - Kandidatenstimmen | 3'444 | 4'106 | 4'787 | 10'204 | 9'206 | 8'837 | 8'217 | 10'096 | 7'040 |
| - Zusatzstimmen | 528 | 585 | 450 | 1'326 | 1'464 | 1'312 | 2'518 | 1'178 | 2'781 |
| - Total | 3'972 | 4'691 | 5'237 | 11'530 | 10'670 | 10'149 | 10'735 | 11'274 | 9'821 |
| VU: | | | | | | | | | |
| - Kandidatenstimmen | 3'359 | 3'225 | 3'366 | 8'631 | 7'570 | 7'218 | 7'522 | 10'195 | 8'661 |
| - Zusatzstimmen | 253 | 316 | 313 | 922 | 1'352 | 1'020 | 1'507 | 900 | 2'296 |
| - Total | 3'612 | 3'541 | 3'679 | 9'553 | 8'922 | 8'238 | 9'029 | 11'095 | 10'957 |
| FL: | | | | | | | | | |
| - Kandidatenstimmen | - | . | . | . | 1'852 | 2'061 | 598 | 468 | 467 |
| - Zusatzstimmen | - | . | . | . | 710 | 612 | 1'766 | 2'075 | 2'215 |
| - Total | - | . | . | . | 2'562 | 2'673 | 2'364 | 2'543 | 2'682 |
| Parteistimmen-Anteile: | | | | | | | | | |
| - FBP | 52.4% | 57.0% | 58.7% | 54.7% | 48.2% | 48.2% | 48.5% | 45.3% | 41.9% |
| - VU | 47.6% | 43.0% | 41.3% | 45.3% | 40.3% | 39.1% | 40.8% | 44.5% | 46.7% |
| - FL | - | . | . | . | 11.5% | 12.7% | 10.7% | 10.2% | 11.4% |
| Anzahl Gemeinderäte nach Partei: | | | | | | | | | |
| - FBP | 6 | 6 | 7 | 6 | 6 | 5 | 6 | 6 | 6 |
| - VU | 6 | 6 | 5 | 6 | 5 | 5 | 5 | 5 | 5 |
| - FL | - | - | - | - | 1 | 2 | 1 | 1 | 1 |
| Mandatsverteilung einschl. Vorsteher: | | | | | | | | | |
| - FBP | 7 | 7 | 8 | 7 | 7 | 6 | 7 | 6 | 6 |
| - VU | 6 | 6 | 5 | 6 | 5 | 5 | 5 | 6 | 6 |
| - FL | - | - | - | - | 1 | 2 | 1 | 1 | 1 |

Quelle: Amtliche Kundmachung der Regierung

T_10.1_17

¹ Frauenstimmrecht auf Gemeindeebene seit 1.7.1984

Gemeindewahlen
Ergebnis Planken, 1975 - 2007

| | 1975 | 1979 | 1983 | 1987 | 1991 | 1995 | 1999 | 2003 | 2007 |
|--|--------|-------|-------|-------|-------|-------|-------|-------|-------|
| Zahl der Stimmberechtigten ¹ | 50 | 52 | 56 | 143 | 162 | 178 | 194 | 216 | 225 |
| Vorsteherwahl: ² | | | | | | | | | |
| Zahl der abgegebenen Stimmkarten | 50 | 48 | 53 | 133 | 146 | 160 | 173 | 190 | 217 |
| Stimmbeteiligung | 100.0% | 92.3% | 94.6% | 93.0% | 90.1% | 89.9% | 89.2% | 88.0% | 96.4% |
| Eingelegte Stimmkuverts | 48 | 48 | 53 | 133 | 146 | 160 | 173 | 188 | 214 |
| Gültige Stimmen | 44 | 43 | 48 | 116 | 134 | 118 | 160 | 127 | 211 |
| Ungültige Stimmen | 2 | 3 | 1 | 1 | 6 | 21 | 2 | 28 | 2 |
| Leere Stimmen | 2 | 2 | 4 | 16 | 6 | 21 | 11 | 33 | 1 |
| Vorsteher nach Partei: | | | | | | | | | |
| - FBP | 1 | 1 | 1 | 1 | 1 | 1 | 1 | 1 | - |
| - VU | - | - | - | - | - | - | - | - | 1 |
| Gemeinderatswahl: | | | | | | | | | |
| Zahl der abgegebenen Stimmkarten | 50 | 48 | 53 | 133 | 146 | 160 | 173 | 190 | 214 |
| Stimmbeteiligung | 100.0% | 92.3% | 94.6% | 93.0% | 90.1% | 89.9% | 89.2% | 88.0% | 95.1% |
| Eingelegte Stimmkuverts | 48 | 48 | 53 | 133 | 146 | 160 | 173 | 190 | 213 |
| Gültige Stimmen | 48 | 47 | 52 | 130 | 144 | 153 | 168 | 177 | 210 |
| Ungültige Stimmen | - | - | 1 | 3 | 1 | 7 | 2 | 9 | 2 |
| Leere Stimmen | - | 1 | - | - | 1 | - | 3 | 4 | 1 |
| FBP: | | | | | | | | | |
| - Kandidatenstimmen | 196 | 183 | 206 | 463 | 511 | 563 | 332 | 423 | 384 |
| - Zusatzstimmen | 22 | 42 | 39 | 120 | 134 | 117 | 185 | 129 | 197 |
| - Total | 218 | 225 | 245 | 583 | 645 | 680 | 517 | 552 | 581 |
| VU: | | | | | | | | | |
| - Kandidatenstimmen | 31 | 12 | 24 | 75 | 96 | 91 | 122 | 112 | 193 |
| - Zusatzstimmen | 39 | 45 | 43 | 122 | 123 | 147 | 156 | 128 | 266 |
| - Total | 70 | 57 | 67 | 197 | 219 | 238 | 278 | 240 | 459 |
| FL: | | | | | | | | | |
| - Kandidatenstimmen | . | . | . | . | . | . | 137 | 90 | 109 |
| - Zusatzstimmen | . | . | . | . | . | . | 76 | 180 | 111 |
| - Total | . | . | . | . | . | . | 213 | 270 | 220 |
| Parteistimmen-Anteile: | | | | | | | | | |
| - FBP | 75.7% | 79.8% | 78.5% | 74.7% | 74.7% | 74.1% | 51.3% | 52.0% | 46.1% |
| - VU | 24.3% | 20.2% | 21.5% | 25.3% | 25.3% | 25.9% | 27.6% | 22.6% | 36.4% |
| - FL | . | . | . | . | . | . | 21.1% | 25.4% | 17.5% |
| Anzahl Gemeinderäte nach Partei: | | | | | | | | | |
| - FBP | 5 | 5 | 5 | 4 | 4 | 4 | 3 | 3 | 3 |
| - VU | 1 | 1 | 1 | 2 | 2 | 2 | 2 | 1 | 2 |
| - FL | . | . | . | . | . | . | 1 | 2 | 1 |
| Mandatsverteilung einschl. Vorsteher: | | | | | | | | | |
| - FBP | 6 | 6 | 6 | 5 | 5 | 5 | 4 | 4 | 3 |
| - VU | 1 | 1 | 1 | 2 | 2 | 2 | 2 | 1 | 3 |
| - FL | . | . | . | . | . | . | 1 | 2 | 1 |

Quelle: Amtliche Kundmachung der Regierung

T_10.1_18

¹ Frauenstimmrecht auf Gemeindeebene seit 8.12.1983² Vorsteherwahlen 2007, Ergebnisse des 2. Wahlganges

Gemeindewahlen
Ergebnis Eschen, 1975 - 2007

| | 1975 | 1979 | 1983 | 1987 | 1991 | 1995 | 1999 | 2003 | 2007 |
|--|-------|-------|-------|-------|-------|-------|-------|-------|-------|
| Zahl der Stimmberechtigten ¹ | 506 | 542 | 605 | 1'422 | 1'493 | 1'574 | 1'697 | 1'856 | 2'026 |
| Vorsteherwahl: | | | | | | | | | |
| Zahl der abgegebenen Stimmkarten | 475 | 508 | 580 | 1'308 | 1'325 | 1'365 | 1'468 | 1'459 | 1'588 |
| Stimmbeteiligung | 93.9% | 93.7% | 95.9% | 92.0% | 88.7% | 86.7% | 86.5% | 78.6% | 78.4% |
| Eingelegte Stimmkuverts | 475 | 508 | 580 | 1'308 | 1'323 | 1'365 | 1'468 | 1'458 | 1'530 |
| Gültige Stimmen | 459 | 489 | 563 | 1'275 | 1'294 | 1'329 | 1'439 | 1'394 | 1'153 |
| Ungültige Stimmen | 5 | 10 | 9 | 17 | 9 | 9 | 3 | 21 | 93 |
| Leere Stimmen | 11 | 9 | 8 | 16 | 20 | 27 | 26 | 43 | 284 |
| Vorsteher nach Partei: | | | | | | | | | |
| - FBP | - | - | - | 1 | - | - | 1 | 1 | 1 |
| - VU | 1 | 1 | 1 | - | 1 | 1 | - | - | - |
| Gemeinderatswahl: | | | | | | | | | |
| Zahl der abgegebenen Stimmkarten | 475 | 508 | 580 | 1'308 | 1'325 | 1'365 | 1'468 | 1'459 | 1'588 |
| Stimmbeteiligung | 93.9% | 93.7% | 95.9% | 92.0% | 88.7% | 86.7% | 86.5% | 78.6% | 78.4% |
| Eingelegte Stimmkuverts | 474 | 508 | 580 | 1'308 | 1'324 | 1'365 | 1'468 | 1'458 | 1'566 |
| Gültige Stimmen | 469 | 496 | 567 | 1'290 | 1'297 | 1'326 | 1'427 | 1'421 | 1'521 |
| Ungültige Stimmen | 3 | 7 | 7 | 14 | 21 | 23 | 23 | 20 | 35 |
| Leere Stimmen | 2 | 5 | 6 | 4 | 6 | 16 | 18 | 17 | 10 |
| FBP: | | | | | | | | | |
| - Kandidatenstimmen | 2'164 | 2'148 | 2'487 | 5'961 | 5'888 | 5'664 | 6'406 | 6'696 | 5'288 |
| - Zusatzstimmen | 198 | 242 | 146 | 364 | 361 | 1'155 | 673 | 705 | 1'484 |
| - Total | 2'362 | 2'390 | 2'633 | 6'325 | 6'249 | 6'819 | 7'079 | 7'401 | 6'772 |
| VU: | | | | | | | | | |
| - Kandidatenstimmen | 2'007 | 2'353 | 2'777 | 6'042 | 5'881 | 7'792 | 6'045 | 5'854 | 6'029 |
| - Zusatzstimmen | 321 | 217 | 260 | 533 | 840 | 1'301 | 1'146 | 955 | 1'051 |
| - Total | 2'328 | 2'570 | 3'037 | 6'575 | 6'721 | 9'093 | 7'191 | 6'809 | 7'080 |
| FL: | | | | | | | | | |
| - Kandidatenstimmen | . | . | . | . | . | . | . | . | 294 |
| - Zusatzstimmen | . | . | . | . | . | . | . | . | 1'064 |
| - Total | . | . | . | . | . | . | . | . | 1'358 |
| Parteistimmen-Anteile: | | | | | | | | | |
| - FBP | 50.4% | 48.2% | 46.4% | 49.0% | 48.2% | 42.7% | 49.6% | 52.1% | 44.5% |
| - VU | 49.6% | 51.8% | 53.6% | 51.0% | 51.8% | 57.2% | 50.4% | 47.9% | 46.6% |
| - FL | . | . | . | . | . | . | . | . | 8.9% |
| Anzahl Gemeinderäte nach Partei: | | | | | | | | | |
| - FBP | 6 | 5 | 5 | 4 | 5 | 5 | 4 | 5 | 4 |
| - VU | 4 | 5 | 5 | 6 | 5 | 7 | 6 | 5 | 5 |
| - FL | . | . | . | . | . | . | . | . | 1 |
| Mandatsverteilung einschl. Vorsteher: | | | | | | | | | |
| - FBP | 6 | 5 | 5 | 5 | 5 | 5 | 5 | 6 | 5 |
| - VU | 5 | 6 | 6 | 6 | 6 | 8 | 6 | 5 | 5 |
| - FL | . | . | . | . | . | . | . | . | 1 |

Quelle: Amtliche Kundmachung der Regierung

T_10.1_19

¹ Frauenstimmrecht auf Gemeindeebene seit 15.1.1984

Gemeindewahlen
Ergebnis Mauren, 1975 - 2007

| | 1975 | 1979 | 1983 | 1987 | 1991 | 1995 | 1999 | 2003 | 2007 |
|--|-------|-------|-------|-------|-------|-------|-------|-------|-------|
| Zahl der Stimmberechtigten ¹ | 448 | 484 | 527 | 1'183 | 1'262 | 1'346 | 1'427 | 1'632 | 1'740 |
| Vorsteherwahl: | | | | | | | | | |
| Zahl der abgegebenen Stimmkarten | 402 | 449 | 472 | 1'004 | 1'058 | 1'087 | 1'185 | 1'322 | 1'374 |
| Stimmbeteiligung | 89.7% | 92.8% | 89.6% | 84.9% | 83.8% | 80.8% | 83.0% | 81.0% | 79.0% |
| Eingelegte Stimmkuverts | 400 | 449 | 472 | 1'003 | 1'058 | 1'078 | 1'180 | 1'319 | 1'317 |
| Gültige Stimmen | 210 | 433 | 458 | 720 | 1'032 | 967 | 1'028 | 1'261 | 929 |
| Ungültige Stimmen | 139 | 13 | 10 | 132 | 9 | 35 | 51 | 15 | 108 |
| Leere Stimmen | 51 | 3 | 4 | 151 | 17 | 76 | 101 | 43 | 280 |
| Vorsteher nach Partei: | | | | | | | | | |
| - FBP | 1 | 1 | 1 | 1 | 1 | 1 | 1 | 1 | 1 |
| - VU | - | - | - | - | - | - | - | - | - |
| Gemeinderatswahl: | | | | | | | | | |
| Zahl der abgegebenen Stimmkarten | 402 | 449 | 472 | 1'004 | 1'058 | 1'087 | 1'185 | 1'322 | 1'374 |
| Stimmbeteiligung | 89.7% | 92.8% | 89.6% | 84.9% | 83.8% | 80.8% | 83.0% | 81.0% | 79.0% |
| Eingelegte Stimmkuverts | 400 | 449 | 472 | 1'004 | 1'057 | 1'086 | 1'185 | 1'318 | 1'329 |
| Gültige Stimmen | 383 | 437 | 455 | 986 | 1'013 | 1'048 | 1'126 | 1'264 | 1'269 |
| Ungültige Stimmen | 15 | 10 | 13 | 10 | 34 | 33 | 46 | 44 | 48 |
| Leere Stimmen | 2 | 2 | 4 | 8 | 10 | 5 | 15 | 10 | 12 |
| FBP: | | | | | | | | | |
| - Kandidatenstimmen | 1'747 | 2'309 | 2'433 | 5'377 | 5'158 | 5'328 | 5'828 | 6'098 | 6'091 |
| - Zusatzstimmen | 558 | 337 | 354 | 775 | 1'209 | 1'138 | 1'030 | 1'128 | 1'150 |
| - Total | 2'305 | 2'646 | 2'787 | 6'152 | 6'367 | 6'466 | 6'858 | 7'226 | 7'241 |
| VU: | | | | | | | | | |
| - Kandidatenstimmen | 1'328 | 1'533 | 1'649 | 3'292 | 3'408 | 2'263 | 2'002 | 2'039 | 2'309 |
| - Zusatzstimmen | 197 | 191 | 114 | 416 | 355 | 943 | 1'453 | 1'995 | 1'555 |
| - Total | 1'525 | 1'724 | 1'763 | 3'708 | 3'763 | 3'206 | 3'455 | 4'034 | 3'864 |
| FL: | | | | | | | | | |
| - Kandidatenstimmen | . | . | . | . | . | 240 | 360 | 270 | 359 |
| - Zusatzstimmen | . | . | . | . | . | 568 | 587 | 1'110 | 1'446 |
| - Total | . | . | . | . | . | 808 | 947 | 1'380 | 1'805 |
| Parteistimmen-Anteile: | | | | | | | | | |
| - FBP | 60.2% | 60.6% | 61.3% | 62.4% | 62.9% | 61.7% | 60.9% | 57.2% | 56.1% |
| - VU | 39.8% | 39.5% | 38.7% | 37.6% | 37.1% | 30.6% | 30.7% | 31.9% | 29.9% |
| - FL | . | . | . | . | . | 7.7% | 8.4% | 10.9% | 14.0% |
| Anzahl Gemeinderäte nach Partei: | | | | | | | | | |
| - FBP | 6 | 6 | 6 | 6 | 6 | 6 | 6 | 6 | 6 |
| - VU | 4 | 4 | 4 | 4 | 4 | 4 | 3 | 3 | 3 |
| - FL | . | . | . | . | . | - | 1 | 1 | 1 |
| Mandatsverteilung einschl. Vorsteher: | | | | | | | | | |
| - FBP | 7 | 7 | 7 | 7 | 7 | 7 | 7 | 7 | 7 |
| - VU | 4 | 4 | 4 | 4 | 4 | 4 | 3 | 3 | 3 |
| - FL | . | . | . | . | . | - | 1 | 1 | 1 |

Quelle: Amtliche Kundmachung der Regierung

T_10.1_20

¹ Frauenstimmrecht auf Gemeindeebene seit 30.8. / 1.9.1985

Gemeindewahlen
Ergebnis Gamprin, 1975 - 2007

| | 1975 | 1979 | 1983 | 1987 | 1991 | 1995 | 1999 | 2003 | 2007 |
|--|-------|-------|-------|-------|-------|-------|-------|-------|-------|
| Zahl der Stimmberechtigten ¹ | 161 | 161 | 396 | 437 | 480 | 531 | 566 | 657 | 761 |
| Vorsteherwahl: | | | | | | | | | |
| Zahl der abgegebenen Stimmkarten | 158 | 152 | 371 | 393 | 428 | 493 | 499 | 550 | 621 |
| Stimmbeteiligung | 98.1% | 94.4% | 93.7% | 89.9% | 89.2% | 92.8% | 88.2% | 83.7% | 81.6% |
| Eingelegte Stimmkuverts | 157 | 152 | 371 | 391 | 428 | 493 | 495 | 549 | 606 |
| Gültige Stimmen | 148 | 123 | 297 | 307 | 400 | 475 | 348 | 380 | 471 |
| Ungültige Stimmen | 8 | 22 | 44 | 50 | 14 | 8 | 47 | 46 | 41 |
| Leere Stimmen | 1 | 7 | 30 | 34 | 14 | 10 | 101 | 123 | 94 |
| Vorsteher nach Partei: | | | | | | | | | |
| - FBP | 1 | 1 | 1 | 1 | 1 | - | - | - | - |
| - VU | - | - | - | - | - | 1 | 1 | 1 | 1 |
| Gemeinderatswahl: | | | | | | | | | |
| Zahl der abgegebenen Stimmkarten | * | 152 | 371 | 393 | 428 | 493 | 499 | 550 | 621 |
| Stimmbeteiligung | * | 94.4% | 93.7% | 89.9% | 89.2% | 92.9% | 88.2% | 83.7% | 81.6% |
| Eingelegte Stimmkuverts | * | 152 | 370 | 393 | 428 | 493 | 499 | 550 | 613 |
| Gültige Stimmen | 151 | 150 | 355 | 380 | 424 | 473 | 474 | 525 | 576 |
| Ungültige Stimmen | * | 2 | 14 | 6 | 4 | 16 | 14 | 22 | 31 |
| Leere Stimmen | * | - | 1 | 7 | - | 4 | 12 | 3 | 6 |
| FBP: | | | | | | | | | |
| - Kandidatenstimmen | 560 | 644 | 1'507 | 1'555 | 1'343 | 1'536 | 1'525 | 1'733 | 1'893 |
| - Zusatzstimmen | 106 | 88 | 234 | 291 | 568 | 492 | 399 | 523 | 678 |
| - Total | 666 | 732 | 1'741 | 1'846 | 1'911 | 2'028 | 1'924 | 2'256 | 2'571 |
| VU: | | | | | | | | | |
| - Kandidatenstimmen | 469 | 327 | 558 | 886 | 1'008 | 1'244 | 1'146 | 1'164 | 1'251 |
| - Zusatzstimmen | 73 | 141 | 541 | 308 | 473 | 512 | 722 | 780 | 786 |
| - Total | 542 | 468 | 1'099 | 1'194 | 1'481 | 1'756 | 1'868 | 1'944 | 2'037 |
| Parteistimmen-Anteile: | | | | | | | | | |
| - FBP | 55.1% | 61.0% | 61.3% | 60.7% | 56.3% | 53.6% | 50.7% | 53.7% | 55.8% |
| - VU | 44.9% | 39.0% | 38.7% | 39.3% | 43.7% | 46.4% | 49.3% | 46.3% | 44.2% |
| Anzahl Gemeinderäte nach Partei: | | | | | | | | | |
| - FBP | 4 | 5 | 5 | 5 | 4 | 5 | 5 | 5 | 5 |
| - VU | 4 | 3 | 3 | 3 | 4 | 3 | 3 | 3 | 3 |
| Mandatsverteilung einschl. Vorsteher: | | | | | | | | | |
| - FBP | 5 | 6 | 6 | 6 | 5 | 5 | 5 | 5 | 5 |
| - VU | 4 | 3 | 3 | 3 | 4 | 4 | 4 | 4 | 4 |

Quelle: Amtliche Kundmachung der Regierung

T_10.1_21

¹ Frauenstimmrecht auf Gemeindeebene seit 9.5.1980

Gemeindewahlen
Ergebnis Ruggell, 1975 - 2007

| | 1975 | 1979 | 1983 | 1987 | 1991 | 1995 | 1999 | 2003 | 2007 |
|--|-------|-------|-------|-------|-------|-------|-------|-------|-------|
| Zahl der Stimmberechtigten ¹ | 258 | 259 | 291 | 684 | 741 | 770 | 858 | 978 | 1073 |
| Vorsteherwahl: | | | | | | | | | |
| Zahl der abgegebenen Stimmkarten | 253 | 251 | 284 | 632 | 676 | 693 | 778 | 808 | 945 |
| Stimmbeteiligung | 98.1% | 96.9% | 97.6% | 92.4% | 91.2% | 90.0% | 90.7% | 82.6% | 88.1% |
| Eingelegte Stimmkuverts | 253 | 251 | 284 | 632 | 676 | 693 | 776 | 806 | 943 |
| Gültige Stimmen | 248 | 245 | 277 | 622 | 652 | 679 | 758 | 482 | 902 |
| Ungültige Stimmen | 4 | 5 | 3 | 1 | 11 | 9 | 4 | 73 | 6 |
| Leere Stimmen | 1 | 1 | 4 | 9 | 13 | 5 | 14 | 251 | 35 |
| Vorsteher nach Partei: | | | | | | | | | |
| - FBP | 1 | 1 | - | - | - | - | - | - | 1 |
| - VU | - | - | 1 | 1 | 1 | 1 | 1 | 1 | - |
| Gemeinderatswahl: | | | | | | | | | |
| Zahl der abgegebenen Stimmkarten | 253 | 251 | 284 | 632 | 676 | 693 | 778 | 808 | 945 |
| Stimmbeteiligung | 98.1% | 96.9% | 97.6% | 92.4% | 91.2% | 90.0% | 90.7% | 82.6% | 88.1% |
| Eingelegte Stimmkuverts | 253 | 251 | 284 | 632 | 676 | 693 | 776 | 806 | 943 |
| Gültige Stimmen | 251 | 245 | 276 | 627 | 660 | 663 | 758 | 781 | 900 |
| Ungültige Stimmen | 2 | 5 | 7 | 4 | 13 | 20 | 7 | 12 | 27 |
| Leere Stimmen | - | 1 | 1 | 1 | 3 | 10 | 11 | 13 | 16 |
| FBP: | | | | | | | | | |
| - Kandidatenstimmen | 899 | 858 | 1'014 | 2'391 | 2'397 | 2'439 | 2'936 | 2'975 | 3'528 |
| - Zusatzstimmen | 67 | 112 | 98 | 166 | 206 | 217 | 273 | 480 | 446 |
| - Total | 966 | 970 | 1'112 | 2'557 | 2'603 | 2'656 | 3'209 | 3'455 | 3'974 |
| VU: | | | | | | | | | |
| - Kandidatenstimmen | 973 | 922 | 1'004 | 2'202 | 2'402 | 2'323 | 2'581 | 1'978 | 3'015 |
| - Zusatzstimmen | 69 | 68 | 92 | 257 | 275 | 325 | 274 | 815 | 227 |
| - Total | 1'042 | 990 | 1'096 | 2'459 | 2'677 | 2'648 | 2'855 | 2'793 | 3'242 |
| Parteistimmen-Anteile: | | | | | | | | | |
| - FBP | 48.1% | 49.5% | 50.4% | 51.0% | 49.3% | 50.1% | 52.9% | 55.3% | 55.1% |
| - VU | 51.9% | 50.5% | 49.6% | 49.0% | 50.7% | 49.9% | 47.1% | 44.7% | 44.9% |
| Anzahl Gemeinderäte nach Partei: | | | | | | | | | |
| - FBP | 3 | 3 | 5 | 5 | 5 | 5 | 5 | 5 | 4 |
| - VU | 5 | 5 | 3 | 3 | 3 | 3 | 3 | 3 | 4 |
| Mandatsverteilung einschl. Vorsteher: | | | | | | | | | |
| - FBP | 4 | 4 | 5 | 5 | 5 | 5 | 5 | 5 | 5 |
| - VU | 5 | 5 | 4 | 4 | 4 | 4 | 4 | 4 | 4 |

Quelle: Amtliche Kundmachung der Regierung

T_10.1_22

¹ Frauenstimmrecht auf Gemeindeebene seit 11.12.1983

**Gemeindewahlen
Ergebnis Schellenberg, 1975 - 2007**

| | 1975 | 1979 | 1983 | 1987 | 1991 | 1995 | 1999 | 2003 | 2007 |
|--|-------|-------|-------|-------|-------|-------|-------|-------|-------|
| Zahl der Stimmberechtigten ¹ | 132 | 157 | 153 | 323 | 375 | 397 | 431 | 502 | 549 |
| Vorsteherwahl: | | | | | | | | | |
| Zahl der abgegebenen Stimmkarten | 128 | 151 | 149 | 310 | 354 | 371 | 391 | 436 | 485 |
| Stimmbeteiligung | 97.0% | 96.2% | 97.4% | 96.0% | 94.4% | 93.5% | 90.7% | 86.9% | 88.3% |
| Eingelegte Stimmkuverts | 127 | 151 | 149 | 310 | 354 | 371 | 390 | 434 | 476 |
| Gültige Stimmen | 88 | 148 | 104 | 294 | 345 | 353 | 353 | 334 | 385 |
| Ungültige Stimmen | 23 | 2 | 3 | 2 | 3 | 6 | 37 | 22 | 17 |
| Leere Stimmen | 16 | 1 | 42 | 14 | 6 | 12 | 1 | 78 | 74 |
| Vorsteher nach Partei: | | | | | | | | | |
| - FBP | - | 1 | 1 | - | - | - | - | 1 | 1 |
| - VU | 1 | - | - | 1 | 1 | 1 | 1 | - | - |
| Gemeinderatswahl: | | | | | | | | | |
| Zahl der abgegebenen Stimmkarten | 128 | 151 | 149 | 310 | 354 | 371 | 391 | 436 | 485 |
| Stimmbeteiligung | 97.0% | 96.2% | 97.4% | 96.0% | 94.4% | 93.5% | 90.7% | 86.9% | 88.3% |
| Eingelegte Stimmkuverts | 128 | 151 | 149 | 309 | 354 | 371 | 387 | 436 | 482 |
| Gültige Stimmen | 127 | 149 | 148 | 303 | 348 | 367 | 376 | 430 | 456 |
| Ungültige Stimmen | 1 | 1 | - | 2 | 5 | 4 | 18 | 5 | 23 |
| Leere Stimmen | - | 1 | 1 | 4 | 1 | - | 5 | 1 | 3 |
| FBP: | | | | | | | | | |
| - Kandidatenstimmen | 446 | 624 | 596 | 1'082 | 1'247 | 1'312 | 1'561 | 1'691 | 1'735 |
| - Zusatzstimmen | 58 | 62 | 99 | 173 | 159 | 255 | 269 | 271 | 335 |
| - Total | 504 | 686 | 695 | 1'255 | 1'406 | 1'567 | 1'830 | 1'962 | 2'070 |
| VU: | | | | | | | | | |
| - Kandidatenstimmen | 483 | 470 | 454 | 1'013 | 1'151 | 1'062 | 774 | 1'202 | 994 |
| - Zusatzstimmen | 29 | 36 | 35 | 156 | 227 | 307 | 404 | 276 | 229 |
| - Total | 512 | 506 | 489 | 1'169 | 1'378 | 1'369 | 1'178 | 1'478 | 1'223 |
| FL: | | | | | | | | | |
| - Kandidatenstimmen | . | . | . | . | . | . | . | . | 120 |
| - Zusatzstimmen | . | . | . | . | . | . | . | . | 235 |
| - Total | . | . | . | . | . | . | . | . | 355 |
| Parteistimmen-Anteile: | | | | | | | | | |
| - FBP | 49.6% | 57.6% | 58.7% | 51.8% | 50.5% | 53.4% | 60.8% | 57.0% | 56.7% |
| - VU | 50.4% | 42.4% | 41.3% | 48.2% | 49.5% | 46.6% | 39.2% | 43.0% | 33.5% |
| - FL | . | . | . | . | . | . | . | . | 9.7% |
| Anzahl Gemeinderäte nach Partei: | | | | | | | | | |
| - FBP | 4 | 4 | 4 | 5 | 5 | 5 | 6 | 4 | 5 |
| - VU | 4 | 4 | 4 | 3 | 3 | 3 | 2 | 4 | 3 |
| - FL | . | . | . | . | . | . | . | . | - |
| Mandatsverteilung einschl. Vorsteher: | | | | | | | | | |
| - FBP | 4 | 5 | 5 | 5 | 5 | 5 | 6 | 5 | 6 |
| - VU | 5 | 4 | 4 | 4 | 4 | 4 | 3 | 4 | 3 |
| - FL | . | . | . | . | . | . | . | . | - |

Quelle: Amtliche Kundmachung der Regierung

T_10.1_23

¹ Frauenstimmrecht auf Gemeindeebene seit 11.12.1983

Gemeindewahlen Vorsteher und Gemeinderäte, 2007 - 2011

| | |
|---|---|
| <p>VADUZ</p> <p>Bürgermeister: Ospelt Ewald (FBP)</p> <p>Gemeinderäte: Eberle-Strub Susanne (FBP) Ospelt Daniel (FBP) Verling Markus (FBP) Schreiber Engelbert (FBP) Dörig Heinz (FBP) Konrad Frank (VU) Zwiefelhofer Thomas (VU) Schweiger-Hartmann Brigitte (VU) Hagen-Ospelt Alice (VU) Heeb Patrick (VU) Vogt Patrick (VU) Hasler René (FL)</p> | <p>TRIESENBERG</p> <p>Vorsteher: Sele Hubert (VU)</p> <p>Gemeinderäte: Sprenger Erich (VU) Beck Franz (VU) Beck Walter (VU) Stöckel Angelika (VU) Hilbe-Eberle Karla (VU) Schädler Rainer (FBP) Bühler Mario (FBP) Frommelt Anton (FBP) Gassner Hanspeter (FBP) Beck Felix (FBP)</p> |
| <p>TRIESEN</p> <p>Vorsteher: Mahl Günter (FBP)</p> <p>Gemeinderäte: Negele Gebhard (VU) Kindle Albert (FBP) Banzer Florin (FBP) Johann-Heidegger Eva (VU) Beck Ralph (FBP) Kindle Remy (FBP) Trefzer Ernst (VU) Gross Max (VU) Bargetze Uwe (VU) Bargetze Edgar (FL)</p> | <p>SCHAAN</p> <p>Vorsteher: Hilti Daniel (VU)</p> <p>Gemeinderäte: Rüdisser-Quaderer Karin (VU) Quaderer Jack (VU) Wachter Rudolf (VU) Frick Walter (VU) Hilti Hubert (FBP) Hilti Peter (VU) Frick Albert (FBP) Frommelt Wally (FBP) Frick Arnold (FBP) Retuga Margot (FBP) Oehri Dagobert (FBP) Haldner-Schierscher Manuela (FL)</p> |
| <p>BALZERS</p> <p>Vorsteher: Eberle Anton (FBP)</p> <p>Gemeinderäte: Frick Manfred (VU) Bürzle Norbert (VU) Büchel Helmuth (FBP) Nigg Adolf (FBP) Vogt Jürgen (VU) Frick-Kranz Monika (FBP) Vogt Roswitha (VU) Vogt Bruno (VU) Frick Doris (VU) Vogt Urs (FBP) Vogt Heini (VU) Kaufmann Christel (FL)</p> | <p>PLANKEN</p> <p>Vorsteher: Beck Rainer (VU)</p> <p>Gemeinderäte: Stahl Monika (FBP) Meier Horst (VU) Jehle Günther (FBP) Schierscher Daniel (FBP) Lübbig Claudio (VU) Beck Christian (FL)</p> |

Quelle: Amtliche Kundmachung der Regierung

T_10.1_24

| | |
|---|--|
| <p>ESCHEN</p> <p>Vorsteher: Ott Gregor (FBP)</p> <p>Gemeinderäte: Oehry Daniel (FBP) Gerner Kurt (VU) Bieberschulte Werner (VU) Gerner Benno (FBP) Gerner Michael (VU) Meier Manfred (FBP) Kindle Albert (FBP) Hasler Gina (VU) Schächle Toni (VU) von Grünigen Stefanie (FL)</p> | <p>RUGGELL</p> <p>Vorsteher: Büchel Ernst (FBP)</p> <p>Gemeinderäte: Kaiser-Eberle Maria (FBP) Walch Norman (FBP) Hoop Alois (FBP) Öhri Marco (FBP) Biedermann Peter (VU) Hilti Roland (VU) Büchel Denise (VU) Oehry Martin (VU)</p> |
| <p>MAUREN</p> <p>Vorsteher: Kaiser Freddy (FBP)</p> <p>Gemeinderäte: Ritter Michael (FBP) Ritter Lothar (FBP) Matt Walburga (FBP) Matt Robert (FBP) Mündle Irene (FBP) Kieber Reto (FBP) Oehri Theo (VU) Kaiser Claudia (VU) Matt Otto (VU) Allaart-Batliner Ingrid (FL)</p> | <p>SCHELLENBERG</p> <p>Vorsteher: Wohlwend Norman (FBP)</p> <p>Gemeinderäte: Risch Hansjörg (FBP) Wohlwend Gilbert (FBP) Brendle Karin (FBP) Hassler Robert (FBP) Hasler Reinold (FBP) Lampert Dietmar (VU) Wohlwend Mario (VU) Hasler Marianne (VU)</p> |
| <p>GAMPRIN</p> <p>Vorsteher: Oehri Donath (VU)</p> <p>Gemeinderäte: Näscher-Hasler Erna (FBP) Oehri Peter (FBP) Müssner Hermann (FBP) Gadow Dagmar (FBP) Büchel Monika (FBP) Oehri Wolfgang (VU) Sprecher Vroni (VU) Oehri Rudolf (VU)</p> | |

Quelle: Amtliche Kundmachung der Regierung

T_10.1_25

10.2 Abstimmungen

- **Volksabstimmungen**

„kurz & bündig“

Volksabstimmung 2006:

Referendumsbegehren zum Gesetz vom 22. Juni betreffend die Abänderung des Gesetzes über das Halten von Hunden

Volksabstimmungen

Resultate, 1919 - 1929

| Abstimmungsobjekt Sachgebiet | Abstimmungs- datum | Stimm- berech- tigte 1 | Stimmen | | | | Resultate | | Stimmbe- teiligung | |
|--|--------------------------------------|---------------------------------|-----------------|---------|----------------|-------|-----------------------|------------------------|-----------------------|-------|
| | | | abge- gebene | gültige | ungül- tige | leere | Zustim- mung JA | Ableh- nung NEIN | | |
| Volksabstimmung ERHÖHUNG ZAHL LANDTAGSABGEORDNETE ALTER-GROSSJÄHRIG-WAHLFÄHIG 1. Wollen Sie, dass die Zahl der vom Volke da zu wählenden Landtagsabgeordneten von 12 auf 17 erhöht werde? (Drei Landtagsabgeordnete wurden vom Fürsten ernannt) 2. Wollen Sie, dass das Alter für Grossjährigkeit und für die aktive Wahlfähigkeit vom bisherigen erfüllten 24. Lebensjahr auf das erfüllte 21. Lebensjahr herabgesetzt werde? | 7'001 | | 1'586 | | | | 711 | 863 | | |
| Volksabstimmung REGIERUNGSVERWESER DR. PEER Volksbefragung über Verbleiben des Hofrates Dr. J. Peer auf dem Posten als Regierungsverweser | 28.3.1921 | | 1'815 | 1'626 | 1'608 | 18 | 993 | 615 | 89.5% | |
| STEUERGESETZ Abänderung des STEUERGESSETZES | 24.12.1922 ² 27.4.1924 | 2'075 | 1'874 | 1'809 | 21 | 44 | 1'078 | 731 | 90.3% | |
| LANDESWERK LAWENA | 13.9.1925 | 2'167 | 1'845 | 1'705 | 30 | 110 | 957 | 748 | 85.1% | |
| INITIATIVE GASSNER 1. Initiative Gassner 2. Gegenvorschlag des Landtages | 13.12.1925 | | 2'179 | 1'869 | 1731 | 44 | 111 | 1'293 | 290 | 85.7% |
| Gesetz für die Errichtung einer LANDESBRANDSCHADEN-VER- SICHERUNGSANSTALT | 7.2.1926 | 2'232 | 1'990 | 1'939 | 10 | 41 | 663 | 1'276 | 89.1% | |
| Abstimmung betreffend die FREIGABE DES BAUGEWERBES 1. Initiative 2. Landtagsvorschlag | 30.1.1927 | | 2'253 | 1'877 | 1'818 | 21 | 38 | 804 88 | 979 1'550 | 83.3% |
| BESOLDUNGSWESEN Änderung des Gesetzes betreffend Besoldungs- und Entschädigungswesen | 1.5.1927 | 2'252 | 1'938 | 1'869 | 14 | 55 | 658 | 1'211 | 86.0% | |
| Volksabstimmung über das Gesetz betreffend die EINFÜHRUNG EINER ALKOHOLSTEUER | 26.5.1929 | 2'261 | 1'848 | 1'762 | 7 | 79 | 950 | 812 | 81.7% | |

Quelle: Amtliche Kundmachung der Regierung

T_10.2_01

¹ Stimmberechtigte Männer ab erfüllttem 24. Lebensjahr² Seit 6. September 1922 stimmberechtigte Männer ab erfüllttem 21. Lebensjahr

Volksabstimmungen

Resultate, 1930 - 1947

| Abstimmungsobjekt Sachgebiet | Abstimmungs- datum | Stimm- berech- tigte | Stimmen | | | | Resultate | | Stimmbe- teiligung |
|--|-----------------------|----------------------------|-----------------|---------|----------------|-------|-----------------------|------------------------|-----------------------|
| | | | abge- gebene | gültige | ungül- tige | leere | Zustim- mung JA | Ableh- nung NEIN | |
| Volksabstimmung über das Initiativbegehren betreffend Abänderung der Verfassung auf Einführung des PROPORZWAHLSYSTEMS | 2.3.1930 | 2'309 | 2'090 | 2'045 | 10 | 35 | 805 | 1'240 | 90.5% |
| Volksabstimmung über das vom Landtag beschlossene PRESSEGESETZ | 26.10.1930 | 2'348 | 2'091 | 2'013 | 8 | 70 | 1'005 | 1'008 | 89.0% |
| Volksabstimmung über den Bau des BINNENKANALS gemäss Landtagsbeschluss | 14.12.1930 | 2'356 | 2'151 | 2'085 | 17 | 49 | 1'469 | 616 | 91.2% |
| Volksabstimmung über das Gesetz betreffend die ARBEITSLSENVERSICHERUNG | 22.11.1931 | 2'376 | 2'018 | 1'805 | 15 | 198 | 653 | 1'152 | 84.9% |
| Volksabstimmung über einen neuen Wahlmodus für die Landtagswahl, Verfassungsänderung: Selbständige Wahl je eines Abgeordneten durch jede Gemeinde mit wenigstens 300 Einwohnern und Wahl der restlichen Abgeordneten durch das ganze Land mit der Massgabe, dass auf das Oberland 9, auf das Unterland 6 Abgeordnete entfallen | 14.2.1932 | 2'338 | 2'237 | 2'188 | 16 | 33 | 1'202 | 986 | 95.6% |
| PROPORIZ-INITIATIVE Volksabstimmung über die Initiative betreffend Einführung des Verhältniswahlrechtes | 30.5.1935 | 2'670 | 2'552 | 2'501 | 7 | 44 | 1'182 | 1'319 | 95.5% |
| WARENHAUSABSTIMMUNG Volksabstimmung über das Gesetz betreffend Verbot der Eröffnung von Warenhäusern und Einheitspreisgeschäften | 22.8.1937 | 2'545 | 2'303 | 2'190 | 30 | 83 | 1'294 | 896 | 90.4% |
| VERMEHRUNG DER LANDTAGS- ABGEORDNETENZAHL neuer Bestimmungen in ein zu erlassendes Landtagswahlgesetz. Vermehrung der Abgeordnetenmandate von 15 auf 21 | 18.3.1945 | 3'076 | 2'490 | 2'397 | 33 | 60 | 498 | 1'899 | 80.9% |
| Volksabstimmung über das Initiativbegehren betreffend Abänderung des Finanzgesetzes Art. 4, HERABSETZUNG DES STEUERSATZES pro 1946 auf 3/4 Promille des Vermögens und 1% beim Erwerb | 19.1.1947 | 3'218 | 2'997 | 2'550 | 19 | 128 | 1'498 | 1'052 | 93.1% |
| Volksabstimmung über das Gesetz betreffend die Liechtensteinischen Kraftwerke und Stellungnahme des Volkes zu Projekt des Baues des SAMINAWERKES | 15.6.1947 | 3'203 | 2'563 | 2'389 | 15 | 159 | 2'173 | 216 | 80.0% |

Quelle: Amtliche Kundmachung der Regierung

T_10.2_02

Volksabstimmungen Resultate, 1948 - 1965

| Abstimmungsobjekt Sachgebiet | Abstimmungs- datum | Stimm- berech- tigte | Stimmen | | | | Resultate | | Stimmbe- teiligung |
|--|-----------------------|----------------------------|-----------------|---------|----------------|-------|-----------------------|------------------------|-----------------------|
| | | | abge- gebene | gültige | ungül- tige | leere | Zustim- mung JA | Ableh- nung NEIN | |
| Volksabstimmung über neu erlassene GEWERBEORDNUNG gemäss Land- tagsbeschluss vom 29. Dezember 1948, wogegen das Referendum ergriffen wurde | 12.6.1949 | 3'322 | 2'588 | 2'447 | 10 | 131 | 529 | 1'918 | 77.9% |
| Volksabstimmung über den Erlass eines neuen WAFFENGESETZES gemäss Landtagsbeschluss vom 22. Dezember 1949 | 12.3.1950 | 3'265 | 2'644 | 2'406 | 19 | 219 | 667 | 1'739 | 80.9% |
| Volksabstimmung über die Schaffung einer ALTERS- UND HINTER- LASSENENVERSICHERUNG (AHV) Oberland 1203 Ja 748 Nein Unterland 371 Ja 618 Nein | 14.12.1952 | 3'379 | 3'051 | 2'940 | 6 | 105 | 1'574 | 1'366 | 90.2% |
| Volksabstimmung betreffend Initiative über die FISCHEREIKARTEN (Beschränkung der Fischereikarten für im Ausland domizillierte Personen) Initiative-Gesetzesvorlage für den Landtagsvorschlag 212 Ja | 3.10.1954 | 3'406 | 2'580 | 2'263 | 41 | 276 | 1'382 | 669 | 75.7% |
| Volksabstimmung über die Schaffung eines neuen STEUERGESETZES (ANNAHME 66.8%) | 12.3.1961 | 3'595 | 3'047 | 2'927 | 8 | 112 | 1'952 | 975 | 84.6% |
| Volksabstimmung über das Initiativ- begehren betreffend das Gesetz für die LANDESVERMESSUNG | 8.8.1961 | 3'621 | 2'700 | 2'541 | 11 | 148 | 1'548 | 993 | 74.2% |
| Volksabstimmung über das Initiativ- begehren betreffend Abänderung von Art. 22 der Verfassung JAGDREGAL | 8.12.1961 | 3'619 | 2'911 | 2'775 | 2 | 134 | 1'416 | 1'359 | 80.5% |
| Volksabstimmung über das Gesetz betreffend den ZIVILSCHUTZ. Referendumsvorlage | 25.2.1962 | 3'628 | 2'871 | 2'670 | 17 | 184 | 687 | 1'983 | 79.1% |
| Volksabstimmung, Referendums- vorlage über das JAGDGESETZ | 25.2.1962 | 3'628 | 2'872 | 2'606 | 11 | 255 | 1'424 | 1'182 | 79.1% |
| GEWERBEINITIATIVE Volksabstimmung | 20.12.1964 | 3'809 | 3'160 | 3'012 | 19 | 129 | 1'131 | 1'881 | 82.9% |
| Volksabstimmung über das Initiativ- begehren betreffend die Abänderung des Gesetzes über die FAMILIENZULAGEN | 27.6.1965 | 3'824 | 2'938 | 2'811 | 12 | 115 | 1'781 | 1'030 | 76.8% |

Quelle: Amtliche Kundmachung der Regierung

T_10.2_03

Volksabstimmungen
Resultate, 1967 - 1977

| Abstimmungsobjekt Sachgebiet | Abstimmungs- datum | Stimm- berech- tigte | Stimmen | | | | Resultate | | Stimmbe- teiligung |
|---|-----------------------|----------------------------|-----------------|---------|----------------|-------|-----------------------|------------------------|-----------------------|
| | | | abge- gebene | gültige | ungül- tige | leere | Zustim- mung JA | Ableh- nung NEIN | |
| Volksabstimmung über die Gesetzes- vorlage betreffend den SCHUTZ DES ALPENGEBIETES | 22.1.1967 | 3'922 | 3'503 | 3'418 | 14 | 71 | 1'332 | 2'086 | 89.3% |
| Konsultativ-Abstimmung über das FRAUENSTIMMRECHT vom Ergebnis der Meinungsumfrage über die Einführung des Frauenstimmrechtes | 4.7.1968 | 8'095 | 4'763 | 4'734 | 29 | | 2'152 | 2'582 | 58.8% |
| Männer | | 3'992 | | | | | 1'341 | 55.8% | |
| Frauen | | 4'103 | | | | | 1'265 | 1'241 | 61.1% |
| Volksabstimmung betreffend das Initiativ- begehren zwecks Abschaffung der ALKOHOLGETRÄNKE-STEUER | 6.10.1968 | 4'036 | 2'857 | 2'779 | 11 | 67 | 1'214 | 1'565 | 70.8% |
| FINANZAUSGLEICH Volksabstimmung über das formulierte Initiativbegehren betreffend die Landes- und Gemeinde- steuern (Art. 128 bis Steuerausgleich zwischen den Gemeinden) | 1.3.1970 | 4'312 | 3'418 | 3'296 | 30 | 92 | | | |
| a) Volksinitiative | | | | | | | 2'181 | 1'045 | |
| b) Landtags-Gegenvorschlag | | | | | | | 974 | 1'956 | |
| Volksabstimmung über das Verfassungs- gesetz betreffend die Abänderung der Verfassung EINFÜHRUNG DES FRAUENSTIMMRECHTES | 26./28.2.1971 | 4'385 | 3'765 | 3'716 | 5 | 47 | 1'816 | 1'897 | 85.9% |
| Volksabstimmung über eine Verfassungs- änderung betreffend die ERHÖHUNG DER LANDTAGSABGEORDNETEN- ZAHL von 15 auf 21 | 30.6./ 2.7.1972 | 4'452 | 2'969 | 2'824 | 5 | 140 | 1'375 | 1'449 | 66.7% |
| Volksabstimmung über das Verfassungs- gesetz betreffend die Abänderung der Verfassung EINFÜHRUNG DES FRAUENSTIMMRECHTES | 9./11.2.1973 | 4'483 | 3'856 | 3'801 | 8 | 47 | 1'675 | 2'126 | 86.0% |
| Volksabstimmung über das Gesetz betreffend die Ausübung der politischen Volksrechte in Landesangelegenheiten (Kandidatenproporz) | 12./14.10.1973 | 4'528 | 3'330 | 3'054 | 125 | 151 | 1'705 | 1'349 | 73.5% |
| Volksabstimmung über das Verfassungs- gesetz betreffend die Abänderung der Verfassung, Artikel 46 (8% Klausel) | 12./14.10.1973 | 4'528 | 3'337 | 3'073 | 126 | 138 | 2'086 | 987 | 73.7% |
| Volksabstimmung betreffend das Gesetz über die vorläufige Reduktion, der mittels Finanzausgleich an die Gemeinden ausge- schütteten Steuermittel (Finanzausgleich) | 28.2./2.3.1975 | 4'650 | 3'754 | 3'625 | 28 | 101 | 1'565 | 2'060 | 80.8% |
| Volksabstimmung betreffend die Ergän- zung von Artikel 46 der Verfassung | 28./30.11.1975 | 4'717 | 4'073 | 3'952 | 22 | 99 | 1'965 | 1'987 | 86.3% |
| Volksabstimmung über den Finanz- beschluss betreffend die Bewilligung eines Verpflichtungskredites zum Bau der Ortsumfahrungsstrasse Schaan-Vaduz | 17./19.9.1976 | 4'762 | 3'861 | 3'773 | 11 | 75 | 746 | 3'027 | 81.1% |
| Volksabstimmung betreffend den Verpflichtungskredit für die Errichtung einer geschützten Operationsstelle (GOPS) | 30.9./2.10.1977 | 4'833 | 3'553 | 3'431 | 10 | 112 | 1'867 | 1'564 | 73.5% |

Quelle: Amtliche Kundmachung der Regierung

T_10.2_04

Volksabstimmungen Resultate, 1980 - 1988

| Abstimmungsobjekt Sachgebiet | Abstimmungs- datum | Stimm- berech- tigte | Stimmen | | | | Resultate | | Stimm- betei- ligung |
|---|-----------------------|----------------------------|-----------------|---------|----------------|-------|-----------------------|------------------------|----------------------------|
| | | | abge- gebene | gültige | ungül- tige | leere | Zustim- mung JA | Ableh- nung NEIN | |
| Volksabstimmung betreffend den Verpflichtungskredit von 17.4 Mio. CHF zu Gunsten der Kunsthautstiftung | 5./7.9.1980 | 5'067 | 3'824 | 3'702 | 22 | 103 | 1'864 | 1'838 | 75.7% |
| Verpflichtungskredit von 3.1 Mio. CHF für die Errichtung eines landeseigenen Konferenztraktes | 5./7.9.1980 | 5'067 | 3'823 | 3'689 | 18 | 114 | 1'737 | 1'952 | 75.7% |
| Volksabstimmung betreffend die Ergänzung von Artikel 46 der Verfassung | 8./10.5.1981 | 5'151 | 4'617 | 4'514 | 7 | 96 | 2'127 | 2'387 | 89.7% |
| Volksabstimmung über das Verfassungsgesetz betreffend die Abänderung der Verfas- sung EINFÜHRUNG DES FRAUENSTIMMRECHTES | 29.6./1.7.1984 | 5'453 | 4'700 | 4'621 | 9 | 70 | 2'370 | 2'251 | 86.2% |
| Volksabstimmung betreffend NEUES JAGDGESETZ | 1./3.2.1985 | 12'272 | 8'412 | 8'036 | 21 | 355 | 3'010 | 5'026 | 68.5% |
| Volksabstimmung über zwei Initiativvorschläge zu Artikel 46 und 49 der Verfassung ERHÖHUNG DER LANDTAGS- ABGEORDNETENANZAHL | 31.5./2.6.1985 | 12'317 | 8'801 | 8'489 | 118 | 192 | | 1'478 | 71.5% |
| - Initiative vom 14. Dezember 1984 | | | | | | | 3'310 | | |
| - Initiative vom 18. Dezember 1984 | | | | | | | 3'701 | | |
| Volksabstimmung für die Gleichberechtigung von Mann und Frau | 29.11./1.12.1985 | 12'445 | 8'828 | 8'482 | 96 | 250 | | 4'109 | 70.9% |
| - Initiative vom 27. September 1985 | | | | | | | 1'973 | | |
| - Gegenvorschlag des Landtages vom 23. Oktober 1985 | | | | | | | 2'400 | | |
| Volksabstimmung betreffend die Abänderung des Gesetzes über den ERWERB UND DEN VERLUST DES LANDES- BÜRGERRECHTES | 5./7.12.1986 | 12'636 | 9'935 | 9'366 | 23 | 546 | 4'874 | 4'492 | 78.6% |
| Volksabstimmung betreffend die AUSÜBUNG DER POLI- TISCHEN VOLKSRECHTE (Einführung des doppelten Ja) | 11./13.9.1987 | 12'923 | 6'985 | 6'642 | 21 | 322 | 4'181 | 2'461 | 54.1% |
| Volksabstimmung betreffend ERHÖHUNG DER MANDATS- ZAHL DES LANDTAGES | 22./24.1.1988 | 13'017 | 8'978 | 8'771 | 34 | 178 | 4'537 | 4'237 | 69.0% |
| Volksabstimmung betreffend GESETZ ÜBER BETRIEB- LICHE PERSONALVORSORGE | 22./24.1.1988 | 13'017 | 8'978 | 8'692 | 52 | 240 | 4'496 | 4'196 | 69.0% |
| Volksabstimmung betreffend Verpflichtungskredit STRASSENTUNNEL GNALP-STEIG sowie Erstellung eines Werkleitungstollens | 30.9./2.10.1988 | 13'215 | 7'342 | 7'323 | 19 | 169 | 3'943 | 3'211 | 55.6% |

Quelle: Amtliche Kundmachung der Regierung

T_10.2_05

**Volksabstimmungen
Resultate, 1989 - 1992**

| Abstimmungsobjekt Sachgebiet | Abstimmungs- datum | Stimm- berech- tigte | Stimmen | | | | Resultate | | Stimm- betei- ligung |
|---|-----------------------|----------------------------|-----------------|---------|----------------|-------|-----------------------|------------------------|----------------------------|
| | | | abge- gebene | gültige | ungül- tige | leere | Zustim- mung JA | Ableh- nung NEIN | |
| Volksabstimmung betreffend Initiativbegehren auf Ergänzung der Verfassung STAATSVETRAGS- REFERENDUM | 17./19.3.1989 | 13'306 | 8'634 | 8'431 | 25 | 178 | 3'644 | 4'787 | 64.9% |
| Volksabstimmung betreffend die Abänderung des Gesetzes über die KRANKENKASSE | 17./19.3.1989 | 13'306 | 8'629 | 8'434 | 25 | 170 | 4'976 | 3'458 | 64.9% |
| Volksabstimmung betreffend Abänderung von Artikel 63 der Verfassung KONTROLLE DER JUSTIZVERWALTUNG | 1./3.12.1989 | 13'425 | 7'029 | 6'314 | 117 | 591 | 3'480 | 2'677 | 51.1% |
| Volksabstimmung betreffend Abänderung von Artikel 63 der Verfassung MINDERHEITENRECHT AUF KONTROLLE | 1./3.12.1989 | 13'425 | 6'980 | 6'716 | 29 | 301 | 3'913 | 2'737 | 52.0% |
| Volksabstimmung betreffend das Gesetz über die LANDES- UND GEMEINDE- STEUERN | 19./21.10.1990 | 13'642 | 9'612 | 9'375 | 10 | 227 | 2'254 | 7'121 | 70.5% |
| Volksabstimmung betreffend Initiativbegehren über das Gesetz zum SCHUTZ GEGEN LÄRM | 20./22.9.1991 | 13'816 | 9'545 | 9'358 | 40 | 151 | 1'903 | 7'455 | 69.1% |
| Volksabstimmung betreffend Initiativbegehren Ergänzung des SCHULGESETZES (5 Tage Woche) | 20./22.9.1991 | 13'816 | 9'548 | 9'294 | 49 | 205 | 3'226 | 6'068 | 69.1% |
| Volksabstimmung betreffend Initiativbegehren auf ERGÄNZUNG DER VERFASSUNG (Staatsvertragsreferendum) | 13./15.3.1992 | 13'870 | 8'975 | 8'794 | 23 | 158 | 6'281 | 2'513 | 64.7% |
| Volksabstimmung betreffend HERABSETZUNG DES STIMM- UND WAHL- RECHTSALTERS | 26./28.6.1992 | 13'925 | 5'080 | 4'998 | 8 | 74 | 2'184 | 2'814 | 36.5% |
| Volksabstimmung betreffend Initiativbegehren auf Ab- änderung der Verfassung Art.46 AUFHEBUNG DER 8 % SPERRKLAUSEL | 6./8.11.1992 | 13'979 | 7'488 | 7'337 | 13 | 130 | 2'373 | 4'964 | 53.6% |
| Volksabstimmung betreffend Initiativbegehren auf Ergänzung der Verfassung Art. 31 bis betref- fend DISKRIMINIERUNGS- VERBOT | 6./8.11.1992 | 13'979 | 7'488 | 7'255 | 22 | 202 | 1'782 | 5'473 | 53.6% |
| Volksabstimmung betreffend das ABKOMMEN ÜBER DEN EWR | 11./13.12.1992 | 13'982 | 12'164 | 12'044 | 12 | 108 | 6'722 | 5'322 | 87.0% |

Quelle: Amtliche Kundmachung der Regierung

T_10.2_06

Volksabstimmungen

Resultate, 1993 - 2002

| Abstimmungsobjekt Sachgebiet | Abstimmungs- datum | Stimm- berech- tigte | Stimmen | | | | Resultate | | Stimm- betei- ligung |
|---|-----------------------|----------------------------|-----------------|---------|----------------|-------|-----------------------|------------------------|----------------------------|
| | | | abge- gebene | gültige | ungül- tige | leere | Zustim- mung JA | Ableh- nung NEIN | |
| Volksabstimmung betreffend Verpflichtungskredit für die Errichtung des LANDTAGS- GEBÄUDES und weiterer Bauten | 5./7.3.1993 | 14'009 | 8'342 | 8'251 | 14 | 76 | 1'682 | 6'568 | 59.5% |
| Volksabstimmung betreffend die Abkommen mit der Schweiz und die Abkommen mit den EWR-Vertragsstaaten und damit der TEILNAHME Liechtensteins am Europäischen Wirtschaftsraum (EWR) | 7./9.4.1995 | 14'286 | 11'719 | 11'474 | 14 | 231 | 6'412 | 5'062 | 82.0% |
| Volksabstimmung über die Ge- setzesinitiative betreffend die Ab- änderung des Gesetzes über die KRANKENKASSEN- VERSICHERUNG | 31.1.1999 | 15'253 | * 12'173 | | * | * | 4'135 | 8'038 | 82.1% |
| Volksabstimmung über das Refer- endumsbegehren zum Gesetz über die FÖRDERUNG des preiswerten WOHNUNGSBAUES | 25./27.2.2000 | 16'048 | 9'136 | 8'967 | 24 | 140 | 3'037 | 5'930 | 56.9% |
| Volksabstimmung über das Ge- setz betreffend die Abänderung des Gesetzes über den Erwerb und Verlust des LANDESBÜRGER- RECHTES | 16./18.6.2000 | 16'108 | 7'835 | 7'701 | 18 | 110 | 3'858 | 3'843 | 48.6% |
| Volksabstimmung über das Refer- endumsbegehren zur Vereinbarung mit der Schweiz betreffend die LEISTUNGSABHÄNGIGE SCHWERVERKEHRSABGABE | 22./24.9.2000 | 16'173 | 9'174 | 9'040 | 21 | 113 | 6'417 | 2'623 | 56.7% |
| Volksabstimmung über das Refer- endumsbegehren zum Verpflich- tungskredit für die Durchführung des Festivals "THE LITTLE BIG ONE" in den Jahren 2002 bis 2004 | 8./10.3.2002 | 16'671 | 10'768 | 10'587 | 137 | 28 | 3'618 | 6'969 | 64.6% |
| Volksabstimmung über das Initiativ- begehren zur ABÄNDERUNG VON ART. 20 DER VERFASSUNG (VERKEHR) | 8./10.3.2002 | 16'671 | 10'769 | 10'483 | 247 | 24 | 4'769 | 5'714 | 64.6% |
| Volksabstimmung über das RAUM- PLANUNGSGESETZ | 27./29.9.2002 | 16'805 | 10'350 | 10'181 | 134 | 19 | 2'620 | 7'561 | 61.6% |

Quelle: Amtliche Kundmachung der Regierung

T_10.2_07

Volksabstimmungen
Resultate, 2003 - 2006

| Abstimmungsobjekt Sachgebiet | Abstimmungs- datum | Stimme- rechtigte | Stimme- teiligung | Resultate | |
|--|-----------------------|----------------------|----------------------|-----------------------|------------------------|
| | | | | Zustim- mung JA | Ableh- nung NEIN |
| Volksabstimmung über die Initiativ- begehren zur ABÄNDERUNG DER LANDESVERFASSUNG - Initiative des Fürsten und Erbprinzen - Initiative Verfassungsfrieden | 14./16.3.2003 | 16'932 | 87.7% | 9'412 | 5'221 |
| | 14./16.3.2003 | 16'932 | 87.7% | 2'394 | 12'065 |
| Volksabstimmung über das Referendums- begehren zum Gesetz vom 27. November 2003 betreffend die Abänderung des Gesetzes über die OBLIGATORISCHE UNFALLVERSICHERUNG | 2./4.4.2004 | 17'190 | 69.2% | 3'953 | 7'763 |
| Volksabstimmung betreffend das Referen- dumsbegehren zum Finanzbeschluss vom 17. Dezember 2003 über die Genehmi- gung eines Verpflichtungskredites für die ERWEITERUNG DES POLIZEIGEBÄUDES MIT UNTERSUCHUNGSGEFÄNGNIS des Ausländer- und Passamtes und des zugehörigen Parkhauses | 2./4.4.2004 | 17'190 | 69.2% | 3'745 | 8'042 |
| Volksabstimmung über das Initiativ- begehren «Für das Leben» und über den Gegenvorschlag des Landtages zur ABÄNDERUNG DER LANDESVERFASSUNG - Initiative «FÜR DAS LEBEN» - GEGENVORSCHLAG DES LANDTAGES | 25./27.11.2005 | 17'570 | 64.5% | 1'909 | 8'274 |
| | 25./27.11.2005 | 17'570 | 64.5% | 8'460 | 2'162 |
| Volksabstimmung über das Referendums- begehren zum Gesetz vom 22. Juni 2006 betreffend die ABÄNDERUNG DES GESETZES ÜBER DAS HALTEN VON HUNDEN | 3./5.11.2006 | 17'828 | 58.3% | 6'276 | 3'736 |

Quelle: Amtliche Kundmachung der Regierung

T_10.2_08

10.3 Staatsorgane

- **Staatsoberhaupt**
- **Parlament**
- **Regierung**

„kurz & bündig“

Staatsoberhaupt S.D. Fürst Hans-Adam II. von und zu Liechtenstein

Parlament: 25 Landtagsabgeordnete, vom Volk in allgemeiner, direkter und geheimer Wahl für vier Jahr gewählt (Mandatsperiode 2005 – 2009)

Regierung: Fünfköpfige Regierung, auf Vorschlag des Landtages vom Fürsten für vier Jahre ernannt

Staatsorgane**Staatsoberhaupt, Parlament und Regierung, 2005 - 2009****Staatsoberhaupt**

Fürst Hans Adam II. von und zu Liechtenstein, geb. 14. Februar 1945, regierender Fürst seit 13. November 1989. Am 15. August 2004 hat S. D. Fürst Hans-Adam II. seinen Sohn, S. D. Erbprinz Alois, als seinen Stellvertreter mit der Ausübung aller ihm gemäss Verfassung zustehenden Hoheitsrechte betraut.

Landtag (Parlament)**Wahl 2005 - 2009 (11./13. März 2005)**

Landtagspräsident: Wanger Klaus, Dipl. Kaufmann, Schaan (FBP)

Landtagsvizepräsident: Klein Ivo, Dipl. Wirtschaftsprüfer, Mauren (VU)

Landtagsabgeordnete:*Wahlkreis Oberland*

Beck Alois, lic. oec. HSG, Schaan (FBP)

Abgeordnete: Lampert Peter, Plattenleger, selbständig, Vaduz (FBP)

Lampert Wendelin, Dipl. Ing. HTL/HLK, Triesenberg (FBP)

Kindle Elmar, Dipl. Ing. FH, Triesen (FBP)

Wanger Klaus, Dipl. Kaufmann, Schaan (FBP)

Frommelt Doris, Hausfrau, Schaan (FBP)

Biedermann Josy, Abteilungsleiterin, Planken (FBP)

Brunhart Arthur, Historiker, Balzers (VU)

Negele Gebhard, Dipl. Kaufmann, Triesen (VU)

Vogt Heinz, Dipl. Wirtschaftsprüfer, Triesen (VU)

Beck Jürgen, Geschäftsführer, Vaduz (VU)

Quaderer Harry, Geschäftsführer, Schaan (VU)

Caduff Henrik, Dipl. Ing. - Ing. FH, Wirtschaftsingenieur, Balzers (VU)

Frick Pepo, Dr., Hausarzt, Schaan (FL)

Vogt Paul, lic. phil., Archivar, Balzers (FL)

Stellvertretende Abgeordnete: Gstöhl Thomas, Abteilungsleiter, Balzers (FBP)

Vogt Urs, Mandatsleiter, Balzers (FBP)

Bargetze Rony, Bauingenieur, Vaduz (VU)

Büchel Roland, Geschäftsführer, Schaan (VU)

Heeb Fleck Claudia, lic. phil., Lehrerin, Schaan (FL)

Wahlkreis Unterland

Abgeordnete:

Büchel Markus, Dipl. Ing. FH, Ruggell (FBP)

Wohlwend Renate, Dr., Juristin, Schellenberg (FBP)

Kaiser Johannes, Medienschaffender, Mauren (FBP)

Heeb Franz, J., Dr. oec. HSG, Ing. HTL, Gamprin (FBP)

Lampert Rudolf, kaufm. Angestellter, Mauren (FBP)

Klein Ivo, Dipl. Wirtschaftsprüfer, Mauren (VU)

Kranz Günther, Leiter Finanz und Personal, Eschen (VU)

Beck Doris, Unternehmensberaterin, Ruggell (VU)

Amann-Marxer Marlies, Hausfrau, Eschen (VU)

Matt Andrea, Dipl. Designerin, Mauren (FL)

Stellvertretende Abgeordnete: Gstöhl Adrian, kaufm. Angestellter, Eschen (FBP)

Marxer Alexander, Dipl. Ingenieur, Schaanwald (VU) - bis April 2006

Marxer Wolfgang, Betriebsökonom, Consultant, Nendeln (FL)

Oehry Ursula, Pädagogin, Gamprin-Bendern (VU) - bis Mai 2007

Kranz Peter, Manager, Nendeln (VU) - ab Mai 2007

Regierung**Wahl 2005 - 2009**

Regierungschef: Hasler Otmar, Gamprin (FBP)

Regierungschef-Stellvertreter: Tschütscher Klaus, Dr., Ruggell (VU)

Regierungsräte: Kieber-Beck Rita, Mauren (FBP)

Meyer Martin, Dr., Schaan (FBP)

Quaderer Hugo, Schaan (VU) - ursprünglich als Landtagsabgeordneter gewählt

Regierungsrat-Stellvertreter: Batliner-Elkuch Ursula, Nendeln (FBP)

Lins-Sele Heike, Triesenberg (VU)

Müssner Renate, Dr., Nendeln (VU)

Pedrazzini Mauro, Dr., Eschen (FBP)

Schürmann Patrick, lic. iur., Vaduz (FBP)

Quelle: Amtliche Kundmachung der Regierung

T_10.3_01

ANHANG

- **Tabellenverzeichnis**
- **Abbildungsverzeichnis**
- **Stichwortverzeichnis**
- **Publikationsverzeichnis**

Tabellenverzeichnis mit Quellenangaben

| Code | Seite | Titel | Quelle |
|---------------------------------|-------|--|---|
| Raum, Umwelt und Energie | | | |
| T_1.1_01 | 17 | Landesfläche nach Nutzungskategorie, 2002 | Arealstatistik 2002; Stabstelle für Landesplanung |
| T_1.1_02 | 17 | Fläche und Höhenlage der Gemeinden | Amtliche Vermessung |
| T_1.1_03 | 18 | Grenzpunkte Liechtensteins Äusserste Punkte | Amtliche Vermessung |
| T_1.1_04 | 18 | Landesgrenzen Liechtensteins - Länge | Amtliche Vermessung |
| T_1.1_05 | 19 | Berge und Höhen Liechtensteins | Landeskarte Ausgabe 1989 |
| T_1.1_06 | 19 | Höchste und tiefste Punkte Liechtensteins | Landeskarte Ausgabe 1989 |
| T_1.1_07 | 20 | Arealstatistik 1996 und 2002 | Stabstelle für Landesplanung |
| T_1.2_01 | 23 | Witterung - Jahresübersicht 2006 | Landwirtschaftsamt |
| T_1.2_02 | 23 | Witterung - Monatliche Mittel, 1996 - 2006 | Landwirtschaftsamt |
| T_1.2_03 | 24 | Temperatur - Monatsmittel in °C, 1990 - 2006 | Landwirtschaftsamt |
| T_1.2_04 | 24 | Temperatur - Absolutes Monatsmaximum in °C, 1990 - 2006 | Landwirtschaftsamt |
| T_1.2_05 | 25 | Temperatur - Absolutes Monatsminimum in °C, 1990 - 2006 | Landwirtschaftsamt |
| T_1.2_06 | 25 | Luftdruck - Monatsmittel in mb, 1990 - 2006 | Landwirtschaftsamt |
| T_1.2_07 | 26 | Relative Luftfeuchtigkeit - Monatsmittel in %, 1990 - 2006 | Landwirtschaftsamt |
| T_1.2_08 | 26 | Windgeschwindigkeit - Monatsmittel in km/h, 1990 - 2006 | Landwirtschaftsamt |
| T_1.2_09 | 27 | Sonnenscheindauer - Monatssumme in Stunden, 1990 - 2006 | Landwirtschaftsamt |
| T_1.2_10 | 27 | Niederschlag - Monatssumme in mm, 1990 - 2006 | Landwirtschaftsamt |
| T_1.2_11 | 28 | Niederschlag - Tage mit Niederschlag, 1990 - 2006 | Landwirtschaftsamt |
| T_1.2_12 | 29 | Niederschlag in Malbun - Monatssumme in mm, 1974 - 2006 | Landwirtschaftsamt |
| T_1.3_01 | 33 | Abfallentsorgung - Feste Stoffe nach Art, 1975 - 2006 | Amt für Umweltschutz |
| T_1.3_02 | 34 | Abfallentsorgung - Feste Stoffe nach Art und Gemeinde, 2006 | Amt für Umweltschutz |
| T_1.3_03 | 35 | Abfallentsorgung - Auswahl angefallener Sonderabfälle, 1987 - 2006 | Amt für Umweltschutz |
| T_1.3_04 | 36 | Altstoffe - Anlieferungen nach Sammelstelle, 2006 | Amt für Umweltschutz |
| T_1.3_05 | 37 | Altstoffe - Anlieferungen an Sammelstelle, 1985 - 2006 | Amt für Umweltschutz |
| T_1.3_06 | 38 | Wasser - Verbrauch, 1982 - 2006 | Amt für Umweltschutz |

| Code | Seite | Titel | Quelle |
|----------|-------|--|----------------------|
| T_1.3_07 | 39 | Abwasser - Reinigung und Klärschlamm Entsorgung, 1997 - 2006 | Amt für Umweltschutz |
| T_1.4_01 | 43 | Energie - Verbrauch und Erzeugung, 1980 - 2006 | Energiestatistik |
| T_1.4_02 | 44 | Energie - Verbrauch und Import nach Energieträger, 1960 - 2006 | Energiestatistik |
| T_1.4_03 | 45 | Elektrischer Strom - Produktion und Verbrauch, 1980 - 2006 | Energiestatistik |

Bevölkerung und Wohnverhältnisse

| | | | |
|----------|----|---|--|
| T_2.1_01 | 55 | Bevölkerung nach Wohngemeinde, 1930 - 2006 | Wohnbevölkerungsstatistik bzw. Bevölkerungsstatistik |
| T_2.1_02 | 56 | Ständige Bevölkerung nach Herkunft, Geschlecht, Zivilstand und Wohngemeinde, 31.12.2006 | Bevölkerungsstatistik |
| T_2.1_03 | 57 | Ausländeranteil nach Wohngemeinde, 31.12.2006 | Bevölkerungsstatistik |
| T_2.1_04 | 57 | Bürger des Fürstentums Liechtenstein nach Heimat- und Wohngemeinde, 31.12.2006 | Bevölkerungsstatistik |
| T_2.1_05 | 58 | Ständige Bevölkerung nach Staatsbürgerschaft und Altersgruppe, 31.12.2006 | Sonderauswertung der Bevölkerungsstatistik |
| T_2.1_06 | 60 | Ständige Bevölkerung nach Altersjahr, Geschlecht und Herkunft, 31.12.2006 | Bevölkerungsstatistik |
| T_2.1_07 | 62 | Ständige ausländische Bevölkerung nach Wohngemeinde, Kategorie und Geschlecht, 31.12.2006 | Bevölkerungsstatistik |
| T_2.1_08 | 63 | Nicht ständige ausländische Bevölkerung nach Wohngemeinde, Kategorie und Geschlecht, 31.12.2006 | Bevölkerungsstatistik |
| T_2.1_09 | 64 | Niedergelassene nach Anwesenheitsdauer, Geschlecht und Heimatstaat, 31.12.2006 | Bevölkerungsstatistik |
| T_2.1_10 | 65 | Jahresaufenthalter nach Anwesenheitsdauer, Geschlecht und Heimatstaat, 31.12.2006 | Bevölkerungsstatistik |
| T_2.1_11 | 66 | Niedergelassene und Jahresaufenthalter nach Geschlecht, 1963 - 2006 | Wohnbevölkerungsstatistik bzw. Bevölkerungsstatistik |
| T_2.1_12 | 67 | Niedergelassene und Jahresaufenthalter nach Heimatstaat, 1963 - 2006 | Wohnbevölkerungsstatistik bzw. Bevölkerungsstatistik |
| T_2.1_13 | 68 | Zöllner, Kurzaufenthalter, Saisoniers, Asylwerber nach Geschlecht, 1980 - 2006 | Bevölkerungsstatistik |
| T_2.1_14 | 69 | Saisoniers nach Monat, 1997 - 2005 | Ausländerstatistik bzw. Bevölkerungsstatistik |
| T_2.1_15 | 70 | Bevölkerung - Ortsansässige nach Wohngemeinde, 1584 - 1921 | Volkszählung |

| Code | Seite | Titel | Quelle |
|----------|-------|--|--|
| T_2.1_16 | 71 | Wohnbevölkerung nach Herkunft und Wohngemeinde, 1930 - 2000 | Volkszählung - Demografische Merkmale |
| T_2.1_17 | 72 | Wohnbevölkerung - Liechtensteiner nach Heimatort und Wohngemeinde, 1930 - 1980 | Volkszählung |
| T_2.1_18 | 73 | Ausländer nach Heimatstaat und Geschlecht, 1930 - 2000 | Volkszählung |
| T_2.1_19 | 74 | Wohnbevölkerung nach Zivilstand, Geschlecht und Herkunft, 1930 - 2000 | Volkszählung |
| T_2.1_20 | 75 | Wohnbevölkerung nach Muttersprache, Geschlecht und Herkunft, 1930 - 2000 | Volkszählung |
| T_2.1_21 | 76 | Wohnbevölkerung nach Religion und Herkunft, 1930 - 2000 | Volkszählung |
| T_2.1_22 | 77 | Wohnbevölkerung nach Religion und Herkunft, 1990 - 2000 | Volkszählung |
| T_2.1_23 | 78 | Wohnbevölkerung nach Altersklasse und Geschlecht, 1930 - 2000 | Volkszählung |
| T_2.2_01 | 83 | Haushalte nach Gemeinde, 1930 - 2000 | Volkszählung |
| T_2.2_02 | 83 | Haushalte nach Gemeinde und Personenanzahl, 2000 | Volkszählung |
| T_2.2_03 | 84 | Gebäude - Wohngebäude nach Gemeinde, 1812 - 2000 | Volkszählung |
| T_2.2_04 | 85 | Gebäude mit Wohnzweck nach Gemeinde und Gebäudeart, 1990 | Volkszählung |
| T_2.2_05 | 85 | Gebäude mit Wohnzweck nach Gemeinde und Gebäudeart, 2000 | Volkszählung |
| T_2.2_06 | 86 | Gebäude mit Wohnzweck nach Gemeinde und Eigentübertyp, 1990 | Volkszählung |
| T_2.2_07 | 86 | Gebäude mit Wohnzweck nach Gemeinde und Eigentübertyp, 2000 | Volkszählung |
| T_2.2_08 | 87 | Wohngebäude nach Gemeinde und Bauperiode, 1990 | Volkszählung |
| T_2.2_09 | 87 | Wohngebäude nach Gemeinde und Bauperiode, 2000 | Volkszählung |
| T_2.2_10 | 88 | Bewohnte Wohnungen nach Gemeinde und Besitzverhältnis, 1950 - 2000 | Volkszählung |
| T_2.2_11 | 89 | Wohnungen nach Gemeinde und Nutzungsart, 1950 - 2000 | Volkszählung |
| T_2.2_12 | 90 | Bewohnte Wohnungen nach Gemeinde und Heizungsart, 1990 | Volkszählung |
| T_2.2_13 | 90 | Gebäude mit Wohnzweck nach Gemeinde, und Heizungsart, 2000 | Volkszählung |
| T_2.2_14 | 91 | Bewohnte Wohnungen nach Gemeinde und Grösse, 1950 - 2000 | Volkszählung |
| T_2.3_01 | 95 | Bevölkerungsbilanz 1901 - 2006 | Wohnbevölkerungs- bzw. Bevölkerungsstatistik, Zivilstandsstatistik |

| Code | Seite | Titel | Quelle |
|----------|-------|--|---|
| T_2.3_02 | 98 | Bevölkerungsbilanz nach Gemeinde, 2006 | Bevölkerungsstatistik, Zivilstandsstatistik |
| T_2.3_03 | 99 | Bevölkerungsbilanz - Liechtensteiner, 1960 - 2006 | Bevölkerungsstatistik, Zivilstandsstatistik |
| T_2.3_04 | 100 | Bevölkerungsbilanz - Ausländer, 1960 - 2006 | Bevölkerungsstatistik, Zivilstandsstatistik |
| T_2.3_05 | 101 | Geburtenüberschuss nach Gemeinde, 1950 - 2006 | Zivilstandsstatistik |
| T_2.3_06 | 102 | Eheschliessungen, Geburten und Sterbefälle nach Geschlecht und Gemeinde, 2006 | Zivilstandsstatistik |
| T_2.3_07 | 103 | Eheschliessungen, Geburten und Sterbefälle nach Geschlecht, 1965 - 2006 | Zivilstandsstatistik |
| T_2.3_08 | 104 | Eheschliessungen Männer nach Monat, 1965 - 2006 | Zivilstandsstatistik |
| T_2.3_09 | 105 | Ehescheidungen Männer nach Ehedauer, 1999 - 2006 | Zivilstandsstatistik |
| T_2.3_10 | 105 | Eheschliessungen und Ehescheidungen 1999 - 2006 | Zivilstandsstatistik |
| T_2.3_11 | 106 | Geburten nach Monat, 1965 - 2006 | Zivilstandsstatistik |
| T_2.3_12 | 107 | Lebendgeborene nach Legitimität und Geschlecht, 1950 - 2006 | Zivilstandsstatistik |
| T_2.3_13 | 108 | Lebendgeborene nach Wohngemeinde und Geschlecht, 1950 - 2006 | Zivilstandsstatistik |
| T_2.3_14 | 110 | Sterbefälle nach Monat, 1965 - 2006 | Zivilstandsstatistik |
| T_2.3_15 | 111 | Sterbefälle nach Altersklasse, 1950 - 2006 | Zivilstandsstatistik |
| T_2.3_16 | 112 | Sterbefälle männlich nach Altersklasse, 1950 - 2006 | Zivilstandsstatistik |
| T_2.3_17 | 113 | Sterbefälle weiblich nach Altersklasse, 1950 - 2006 | Zivilstandsstatistik |
| T_2.3_18 | 114 | Sterbefälle nach Wohngemeinde und Geschlecht, 1950 - 2006 | Zivilstandsstatistik |
| T_2.3_19 | 116 | Sterbefälle nach Geschlecht, Herkunft, Zivilstand und durchschnittliche Lebensdauer, 1960 - 2006 | Zivilstandsstatistik |
| T_2.3_20 | 117 | Einbürgerungen nach Art, 1970 - 2006 | Einbürgerungsstatistik |
| T_2.4_01 | 121 | Liechtensteiner im Ausland nach Erdteil, 1950 - 2006 | Eidg. Departement für auswärtige Angelegenheiten |
| T_2.4_02 | 122 | Liechtensteiner in Europa nach Wohnland, 1995 - 2006 | Eidg. Departement für auswärtige Angelegenheiten, Schweizer Bundesamt für Migration, Liechtensteinische Botschaften |
| T_2.4_03 | 123 | Liechtensteiner in Amerika nach Wohnland, 1995 - 2006 | Eidg. Departement für auswärtige Angelegenheiten |
| T_2.4_04 | 123 | Liechtensteiner in Afrika nach Wohnland, 1995 - 2006 | Eidg. Departement für auswärtige Angelegenheiten |

| Code | Seite | Titel | Quelle |
|----------|-------|--|--|
| T_2.4_05 | 124 | Liechtensteiner in Asien und Australien nach Wohnland, 1995 - 2006 | Eidg. Departement für auswärtige Angelegenheiten |
| T_2.4_06 | 125 | Liechtensteiner in der Schweiz nach Wohnkanton, 1930 - 2000 | Eidgenössische Volkszählungen, Bundesamt für Statistik |
| T_2.4_07 | 126 | Liechtensteiner in Österreich 1967 - 2006 | Eidg. Departement für auswärtige Angelegenheiten, Vorarlberger Landesstelle für Statistik, Liechtensteinische Botschaft Wien |

Arbeit und Erwerb

| | | | |
|----------|-----|--|--|
| T_3.1_01 | 137 | Beschäftigte in Liechtenstein nach In- und Ausland sowie Herkunft, 1880 - 1998 | Arbeitsplätze in Liechtenstein |
| T_3.1_02 | 138 | Beschäftigte in Liechtenstein nach In- und Ausland sowie Herkunft, 1998 - 2006 | Beschäftigungs- und Arbeitsplätzestatistik |
| T_3.1_03 | 139 | Beschäftigte in Liechtenstein nach Sektor, 1980 - 2006 | Beschäftigungs- und Arbeitsplätzestatistik |
| T_3.1_04 | 140 | Zupendler nach Sektor, 1980 - 2006 | Beschäftigungs- und Arbeitsplätzestatistik |
| T_3.1_05 | 141 | Beschäftigte in Liechtenstein nach Wohnsitz und Arbeitsort, 31.12.2006 | Beschäftigungs- und Arbeitsplätzestatistik |
| T_3.1_06 | 142 | Beschäftigte in Liechtenstein nach Branche, Staatsbürgerschaft und Geschlecht, 31.12.2006 | Beschäftigungs- und Arbeitsplätzestatistik |
| T_3.1_07 | 143 | Beschäftigte in Liechtenstein nach Branche, Wohnsitz und Geschlecht, 31.12.2006 | Beschäftigungs- und Arbeitsplätzestatistik |
| T_3.1_08 | 144 | Beschäftigte in Liechtenstein nach Branche, Beschäftigungsgrad und in Vollzeitäquivalent, 31.12.2006 | Beschäftigungs- und Arbeitsplätzestatistik |
| T_3.1_09 | 145 | In Liechtenstein erwerbstätige Einwohner nach Branche, Beschäftigungsgrad und Vollzeitäquivalent, 31.12.2006 | Beschäftigungs- und Arbeitsplätzestatistik |
| T_3.1_10 | 146 | Zupendler aus dem Ausland nach Branche, Beschäftigungsgrad und Vollzeitäquivalent, 31.12.2006 | Beschäftigungs- und Arbeitsplätzestatistik |
| T_3.1_11 | 147 | Zupendler aus der Schweiz nach Branche, 1999 - 2006 | Beschäftigungs- und Arbeitsplätzestatistik |
| T_3.1_12 | 148 | Zupendler aus Österreich nach Branche, seit 1999 - 2006 | Beschäftigungs- und Arbeitsplätzestatistik |
| T_3.1_13 | 149 | Zupendler aus Deutschland nach Branche, 1999 - 2006 | Beschäftigungs- und Arbeitsplätzestatistik |
| T_3.1_14 | 150 | Zupendler aus anderen Ländern nach Branche, 1999 - 2006 | Beschäftigungs- und Arbeitsplätzestatistik |
| T_3.1_15 | 151 | Vollzeitäquivalente nach Sektor, Landschaft, Geschlecht, Wohnort und Herkunft, 2000 - 2006 | Beschäftigungs- und Arbeitsplätzestatistik |
| T_3.1_16 | 152 | Wohnbevölkerung nach Erwerbskategorie, 1930 - 1990 | Volkszählung |

| Code | Seite | Titel | Quelle |
|----------|-------|---|--|
| T_3.1_17 | 153 | Weibliche Wohnbevölkerung nach Erwerbskategorie, 1930 - 1990 | Volkszählung |
| T_3.1_18 | 154 | Erwerbspersonen in der Wohnbevölkerung nach Branche, 1930 - 1990 | Volkszählung |
| T_3.1_19 | 155 | Weibliche Erwerbspersonen in der Wohnbevölkerung nach Branche, 1930 - 1990 | Volkszählung |
| T_3.1_20 | 156 | Ausländische Erwerbspersonen in der Wohnbevölkerung nach Branche, 1930 - 1990 | Volkszählung |
| T_3.1_21 | 157 | Erwerbstätige Wohnbevölkerung nach Branche und Geschlecht, 2000 | Volkszählung |
| T_3.1_22 | 158 | Erwerbstätige Wohnbevölkerung - Binnen- und Auslandspendler, 1970 - 2000 | Volkszählung |
| T_3.1_23 | 158 | Erwerbstätige Auslandspendler - Wegpendler und Zupendler, 1960 - 2000 | Volkszählung |
| T_3.2_01 | 160 | Arbeitslose und Arbeitslosenquote nach neuer und früherer Definition, 1990 - 2006 | Arbeitslosenstatistik |
| T_3.2_02 | 161 | Arbeitslose nach Alter, Herkunft und Geschlecht, 31.12. 2006 | Arbeitslosenstatistik |
| T_3.2_03 | 161 | Arbeitslose nach Wirtschaftszweig, 31.12.2006 | Arbeitslosenstatistik |
| T_3.2_04 | 162 | Arbeitslose nach Berufsgruppe, 31.12.2006 | Arbeitslosenstatistik |
| T_3.2_05 | 163 | Stellensuchende und offene Stellen Jahresdurchschnitt, 1998 - 2006 | Arbeitslosenstatistik |
| T_3.3_01 | 167 | Erwerbseinkommen der AHV-Versicherten, 1954 - 2006 | Alters- und Hinterlassenenversicherung |

Volkswirtschaft und Preise

| | | | |
|----------|-----|---|--|
| T_4.1_01 | 179 | Volkswirtschaftliche Gesamtrechnung - Konten der VGR FL zu laufenden Preisen, 2004 - 2005 | Volkswirtschaftliche Gesamtrechnung Liechtensteins |
| T_4.1_02 | 180 | Bruttoinlandsprodukt und Bruttonationaleinkommen zu laufenden Preisen, 1998 - 2005 | Volkswirtschaftliche Gesamtrechnung Liechtensteins |
| T_4.1_03 | 181 | Bruttowertschöpfung nach Wirtschaftsbereich, 1998 - 2005 | Volkswirtschaftliche Gesamtrechnung Liechtensteins |
| T_4.1_04 | 181 | Bruttonationaleinkommen nach Sektor, 1998 - 2005 | Volkswirtschaftliche Gesamtrechnung Liechtensteins |
| T_4.1_05 | 182 | Bruttoinlandsprodukt zu laufenden Preisen, 1960 - 1988 | St. Galler Zentrum für Zukunftsforschung |
| T_4.2_01 | 185 | Aussenhandel - Direktimporte und -exporte von Waren, 1972 - 2006 | Regionalstatistik der Oberzolldirektion, Bern |
| T_4.2_02 | 186 | Aussenhandel - Direktimporte nach Warengruppe, 2001 - 2006 | Regionalstatistik der Oberzolldirektion, Bern |

| Code | Seite | Titel | Quelle |
|----------|-------|---|---|
| T_4.2_03 | 187 | Aussenhandel - Direktexporte nach Warengruppe, 2001 - 2006 | Regionalstatistik der Oberzolldirektion, Bern |
| T_4.2_04 | 188 | Aussenhandel - Direktimporte Waren nach Herkunftsland, Gewicht und Wert, 2006 | Regionalstatistik der Oberzolldirektion, Bern |
| T_4.2_05 | 189 | Aussenhandel - Direktexporte Waren nach Bestimmungsland, Gewicht und Wert, 2006 | Regionalstatistik der Oberzolldirektion, Bern |
| T_4.3_01 | 193 | Fahrzeuge - Bestand nach Fahrzeugart, 1965 - 2007 | Motorfahrzeugstatistik |
| T_4.3_02 | 194 | Personenwagen nach Hubraum, 2000 - 2007 | Motorfahrzeugstatistik |
| T_4.3_03 | 194 | Personenwagen nach Gesamtgewicht, 2000 - 2007 | Motorfahrzeugstatistik |
| T_4.3_04 | 195 | Personenwagen nach Treibstoffart, 2000 - 2007 | Motorfahrzeugstatistik |
| T_4.3_05 | 195 | Sachtransportfahrzeuge nach Gesamtgewicht, 2000 - 2007 | Motorfahrzeugstatistik |
| T_4.3_06 | 196 | In Verkehr gesetzte neue Fahrzeuge nach Fahrzeugart, 1963 - 2006 | In Verkehr gesetzte neue Motorfahrzeuge |
| T_4.3_07 | 197 | In Verkehr gesetzte neue Personenwagen nach Monat, 1963 - 2007 | In Verkehr gesetzte neue Motorfahrzeuge |
| T_4.4_01 | 201 | Bautätigkeit - Bewilligtes Bauvolumen nach Verwendungszweck, 1962 - 2006 | Baustatistik, Hochbauamt |
| T_4.4_02 | 202 | Bautätigkeit - Projektierte Baukosten nach Verwendungszweck, 1962 - 2006 | Baustatistik, Hochbauamt |
| T_4.5_01 | 205 | Schweizerischer Landesindex der Konsumentenpreise Basis August 1939 = 100 nach Monat, 1939 - 2007 | Bundesamt für Statistik, Neuchâtel |
| T_4.5_02 | 206 | Schweizerischer Landesindex der Konsumentenpreise Basis Mai 1993 = 100 nach Monat, 1993 - 2007 | Bundesamt für Statistik, Neuchâtel |
| T_4.5_03 | 206 | Schweizerischer Landesindex der Konsumentenpreise Basis Mai 2000 = 100 nach Monat, 2000 - 2007 | Bundesamt für Statistik, Neuchâtel |
| T_4.5_04 | 206 | Schweizerischer Landesindex der Konsumentenpreise Basis Dezember 2005 = 100 nach Monat, 2005 - 2007 | Bundesamt für Statistik, Neuchâtel |
| T_4.5_05 | 207 | Schweizerischer Landesindex der Konsumentenpreise Basis Mai 2000 = 100 nach Bedarfsgruppe, 2000 - 2007 | Bundesamt für Statistik, Neuchâtel |
| T_4.5_06 | 209 | Schweizerischer Landesindex der Konsumentenpreise Basis Dezember 2005 = 100 nach Bedarfsgruppe, 2005 - 2007 | Bundesamt für Statistik, Neuchâtel |
| T_4.5_07 | 210 | Schweizerischer Landesindex Mietpreisindex, Basis Mai 1993 = 100, 1993 - 2000 | Bundesamt für Statistik, Neuchâtel |

| Code | Seite | Titel | Quelle |
|----------|-------|---|---------------------------------------|
| T_4.5_08 | 210 | Schweizerischer Landesindex Mietpreisindex, Basis Mai 2000 = 100, 2000 - 2007 | Bundesamt für Statistik, Neuchâtel |
| T_4.5_09 | 210 | Schweizerischer Landesindex Mietpreisindex, Basis Dezember 2005 = 100, 2005 - 2007 | Bundesamt für Statistik, Neuchâtel |
| T_4.5_10 | 211 | Zürcher Index der Wohnbaupreise am 1. April 2007 - Nach verschiedenen Basen und Veränderung gegenüber Vorjahr, 1966 - 2007 | Statistik Stadt Zürich |
| T_4.5_11 | 212 | Zürcher Index der Wohnbaupreise nach verschiedenen Basen, 1966 - 2007 | Statistik Stadt Zürich |
| T_4.5_12 | 213 | Mietpreise Wohnungen nach Raumanzahl, 1960 - 2000 | Volkszählung |
| T_4.5_13 | 213 | Mietpreise Wohnungen nach Bauperiode, 2000 | Volkszählung |
| T_4.5_14 | 214 | Zinskonditionen in Liechtenstein - Jahresdurchschnitt, CHF-Kredite in % p.a., 1980 - 2006 | Bankstatistik |
| T_4.5_15 | 215 | Zinskonditionen in Liechtenstein - Jahresdurchschnitt, CHF-Anlagen in % p.a., 1980 - 2006 | Bankstatistik |

Wirtschaftsbereiche

| | | | |
|----------|-----|--|--|
| T_5.1_01 | 227 | Landwirtschaftsbetriebe - Ständige Arbeitskräfte, 1965 - 1990 | Landwirtschaftliche Betriebszählung |
| T_5.1_02 | 227 | Landwirtschaftsbetriebe - Vollzeitbeschäftigte, 1995 - 2000 | Landwirtschaftliche Betriebszählung |
| T_5.1_03 | 228 | Landwirtschaftsbetriebe nach Grössenklasse, 2000 | Landwirtschaftliche Betriebszählung |
| T_5.1_04 | 229 | Landwirtschaftliche Nutzfläche nach Flächenkategorie, 2000 | Landwirtschaftliche Betriebszählung |
| T_5.1_05 | 230 | Nutztiere Besitzer und Tierbestand, 1812 - 1947 | Landwirtschaftsamt |
| T_5.1_06 | 230 | Nutztiere Besitzer und Tierbestand, 1950 - 2007 | Landwirtschaftsamt |
| T_5.1_07 | 231 | Milchlieferungen und -verarbeitung nach Sammelstelle, 2006 | Landwirtschaftsamt |
| T_5.1_08 | 232 | Milchlieferungen und -verarbeitung 1950 - 2006 | Landwirtschaftsamt |
| T_5.1_09 | 233 | Weinernte nach Gemeinde, 1954 - 2006 | Landwirtschaftsamt |
| T_5.1_10 | 234 | Holzvorrat nach Hauptbaumart und Höhenlage pro Hektar, 1998 | Landeswaldinventar 1998; Amt für Wald, Natur und Landschaft |
| T_5.1_11 | 234 | Holznutzung nach Holzart, 1986 - 2006 | Amt für Wald, Natur und Landschaft |
| T_5.1_12 | 235 | Erlegtes Wild nach Art, 1997 - 2007 | Amt für Wald, Natur und Landschaft |
| T_5.2_01 | 239 | Unternehmen - Anzahl nach Branche und Grössenklasse, 31.12.2006 | Beschäftigungs- und Arbeitsplätzestatistik |

| Code | Seite | Titel | Quelle |
|----------|-------|--|--|
| T_5.2_02 | 240 | Arbeitsstätten - Anzahl nach Branche und Gemeinde, 31.12.2006 | Beschäftigungs- und Arbeitsplätzestatistik |
| T_5.2_03 | 241 | Arbeitsplätze nach Branche und Gemeinde, 31.12.2006 | Beschäftigungs- und Arbeitsplätzestatistik |
| T_5.2_04 | 242 | Arbeitsstätten - Vollzeitäquivalente nach Branche und Gemeinde, 31.12.2006 | Beschäftigungs- und Arbeitsplätzestatistik |
| T_5.2_05 | 243 | Arbeitsstätten - Anzahl nach Sektor und Gemeinde 1965 - 1995 | Betriebszählung |
| T_5.2_06 | 243 | Arbeitsstätten - Anzahl nach Sektor und Gemeinde, 2000 - 2006 | Beschäftigungs- und Arbeitsplätzestatistik |
| T_5.2_07 | 244 | Arbeitsstätten - Arbeitsplätze nach Sektor und Gemeinde, 1965 - 1995 | Betriebszählung |
| T_5.2_08 | 244 | Arbeitsstätten - Arbeitsplätze nach Sektor und Gemeinde, 2000 - 2006 | Beschäftigungs- und Arbeitsplätzestatistik |
| T_5.2_09 | 245 | Arbeitsstätten - Vollzeitäquivalente nach Sektor und Gemeinde 2000 - 2006 | Beschäftigungs- und Arbeitsplätzestatistik |
| T_5.2_10 | 246 | Gewerbebewilligungen - Neuerteilungen nach Rechtsform, 1997 - 2006 | Fachbereich Gewerberecht des Amtes für Volkswirtschaft |
| T_5.2_11 | 248 | LIHK-Industrieunternehmen - Personalbestand und Lohnzahlungen, 1965 - 1991 | Liechtensteinische Industrie- und Handelskammer |
| T_5.2_12 | 247 | LIHK-Industrieunternehmen - Personalbestand und Lohnzahlungen, 1992 - 2006 | Liechtensteinische Industrie- und Handelskammer |
| T_5.2_13 | 249 | LIHK-Industrieunternehmen – Beschäftigte in Liechtenstein nach Industriezweige, 31.12.2006 | Liechtensteinische Industrie- und Handelskammer |
| T_5.2_14 | 249 | LIHK-Industrieunternehmen - Personal in Auslandsniederlassungen, 2005 - 2006 | Liechtensteinische Industrie- und Handelskammer |
| T_5.2_15 | 250 | LIHK-Industrieunternehmen - Exportumsätze, 1970 - 2006 | Liechtensteinische Industrie- und Handelskammer |
| T_5.3_01 | 253 | Hotellerie und Parahotellerie - Gästeankünfte und Logiernächte nach Betriebsart, 1965 - 2006 | Fremdenverkehrsstatistik |
| T_5.3_02 | 254 | Hotel- und Privatzimmer - Gästeankünfte, Logiernächte sowie Aufenthaltsdauer, 1965 - 2006 | Fremdenverkehrsstatistik |
| T_5.3_03 | 255 | Hotel- und Privatzimmer - Gästeankünfte nach dem Herkunftsland, 1965 - 2006 | Fremdenverkehrsstatistik |
| T_5.3_04 | 256 | Hotel- und Privatzimmer - Logiernächte nach dem Herkunftsland, 1965 - 2006 | Fremdenverkehrsstatistik |
| T_5.4_01 | 259 | Auf der Strasse transportierte Güter nach Verkehrsart in Tonnen, 2005 - 2006 | Gütertransportstatistik |
| T_5.4_02 | 259 | Auf der Strasse transportierte Güter nach Verkehrsart in Tonnenkilometer, 2005 - 2006 | Gütertransportstatistik |
| T_5.4_03 | 259 | Fahrzeugkilometer bei Last- und Leerfahrten, 2006 | Gütertransportstatistik |

| Code | Seite | Titel | Quelle |
|----------|-------|---|---|
| T_5.4_04 | 260 | Telefonie - Abonnenten und Infrastruktur, 1999 - 2006 | Amt für Kommunikation |
| T_5.4_05 | 261 | Telefonie - Telefonverkehr, 1975 - 1998 | PTT St. Gallen |
| T_5.4_06 | 261 | Telefonie - Netz, 1975 - 1998 | PTT St. Gallen (bis 1996), Amt für Kommunikation (ab 1997) |
| T_5.4_07 | 262 | Telefonie - Telefonabonnenten, Radiokonzessionäre, Fernsehteilnehmer, 1921 - 1998 | Statistisches Jahrbuch PTT, Dienststelle für Post- und Fernmeldewesen |
| T_5.4_08 | 263 | Postwesen - Poststellennetz, Postpersonal, Busreisende und Briefpost, 1980 - 2006 | PTT, Liechtensteinische Post AG, Liechtenstein Bus Anstalt |
| T_5.4_09 | 264 | Postwesen - Paketpost, Postcheckverkehr und Postanweisungen, 1980 - 2006 | PTT, Liechtensteinische Post AG |
| T_5.5_01 | 267 | Banken - Entwicklung, 1940 - 2006 | Bankstatistik |
| T_5.5_02 | 268 | Banken - Betreutes Kundenvermögen, 1995 - 2006 | Bankstatistik |
| T_5.5_03 | 269 | Banken - Spar-, Depositen- und Einlagekonti im Frankenwährungsgebiet, 2001 - 2006 | Bankstatistik |
| T_5.5_04 | 270 | Banken - Hypothekaranlagen und Baukredite nach Baukategorie, 2001 - 2006 | Bankstatistik |
| T_5.5_05 | 271 | Treuhänder nach dem Treuhändergesetz eingetragen, 1995 - 2006 | Finanzmarktaufsicht |
| T_5.5_06 | 272 | Wirtschaftsprüfer nach dem Wirtschaftsprüfergesetz eingetragen, 1995 - 2006 | Finanzmarktaufsicht |
| T_5.5_07 | 273 | Rechtsanwälte nach dem Rechtsanwaltsgesetz eingetragen oder eintragungsfähig, 1995 - 2006 | Finanzmarktaufsicht |
| T_5.5_08 | 274 | Patentanwälte nach dem Patentanwaltsgesetz eingetragen, 1995 - 2006 | Finanzmarktaufsicht |
| T_5.5_09 | 275 | Investmentunternehmen - Inländische, 1996 - 2006 | Finanzmarktaufsicht |
| T_5.5_10 | 275 | Investmentunternehmen - Bewilligte ausländische, 1998 - 2006 | Finanzmarktaufsicht |
| T_5.5_11 | 276 | Verwaltungsgesellschaften von inländischen Investmentunternehmen, 1996 - 2006 | Finanzmarktaufsicht |
| T_5.5_12 | 277 | Schaden-, Lebens- und Rückversicherungen - Kennzahlen, 2003 - 2006 | Finanzmarktaufsicht |
| T_5.5_13 | 277 | Schadenversicherungen - Kennzahlen, 2003 - 2006 | Finanzmarktaufsicht |
| T_5.5_14 | 278 | Lebensversicherungen - Kennzahlen, 2003 - 2006 | Finanzmarktaufsicht |
| T_5.5_15 | 278 | Rückversicherungen - Kennzahlen, 2003 - 2006 | Finanzmarktaufsicht |

| Code | Seite | Titel | Quelle |
|--|-------|---|--|
| T_5.5_16 | 278 | Versicherungsunternehmen - Niederlassungen und freier Dienstleistungsverkehr, 1997 - 2006 | Finanzmarktaufsicht |
| Soziale Sicherheit und Gesundheit | | | |
| T_6.1_01 | 289 | Alters- und Hinterlassenenversicherung - Entwicklung des Fonds und der Reserven, 1954 - 2006 | AHV-Jahresbericht |
| T_6.1_02 | 290 | Invalidenversicherung - Betriebsrechnung, 1960 - 2006 | AHV-Jahresbericht |
| T_6.1_03 | 291 | Familienausgleichskasse - Betriebsrechnung, 1958 - 2006 | AHV-Jahresbericht |
| T_6.1_04 | 292 | Betriebliche Personalvorsorge - Beiträge und Kapital, 1996 - 2005 | Finanzmarktaufsicht |
| T_6.1_05 | 293 | Obligatorische Unfallversicherung - Unfälle, Unfallkosten und Prämien, 1970 - 1988 | Abt. Versicherung Amt für Volkswirtschaft |
| T_6.1_06 | 294 | Obligatorische Unfallversicherung - Erträge und Aufwendungen 1983 - 2006 | Amt für Gesundheit, Unfallversicherungsstatistik |
| T_6.1_07 | 294 | Obligatorische Unfallversicherung - Schlüsselzahlen, 1997 - 2006 | Amt für Gesundheit, Unfallversicherungsstatistik |
| T_6.1_08 | 295 | Krankenkassen - Obligatorische Krankenpflegeversicherung, 1992 - 2006 | Krankenkassenstatistik |
| T_6.1_09 | 295 | Krankenkassen – Bruttoleistungen OKP nach Kostengruppe, 1997 - 2006 | Krankenkassenstatistik |
| T_6.1_10 | 296 | Krankenkassen – Bruttoleistungen OKP nach Kostengruppe der obligatorischen Krankenpflegeversicherung, 2005 - 2006 | Krankenkassenstatistik |
| T_6.1_11 | 297 | Krankenkassen - Durchschnittliche Bruttoleistungen OKP und Kostenbeteiligung pro Versicherten 2002 - 2006 | Krankenkassenstatistik |
| T_6.1_12 | 298 | Krankenkassen - Schlüsselzahlen aus den Betriebsrechnungen - Einnahmen, 1997 - 2006 | Krankenkassenstatistik |
| T_6.1_13 | 298 | Krankenkassen - Schlüsselzahlen aus den Betriebsrechnungen - Aufwendungen, 1997 - 2006 | Krankenkassenstatistik |
| T_6.1_14 | 299 | Krankenkassen - Zusammenfassung der Betriebsrechnungen 1997 - 2006 | Krankenkassenstatistik |
| T_6.2_01 | 303 | Ärzte nach Gemeinde, 2006 | Amt für Gesundheit |
| T_6.2_02 | 304 | Ärzte, Apotheken und Labors, 1950 - 2006 | Amt für Gesundheit |
| T_6.3_01 | 307 | Übertragbare Krankheiten - Meldungen nach Monat, 2006 | Amt für Gesundheit |
| T_6.3_02 | 308 | Übertragbare Krankheiten - Meldungen, 1995 - 2006 | Amt für Gesundheit |
| T_6.3_03 | 309 | Unfälle im Strassenverkehr, 1991 - 2006 | Landespolizei |
| T_6.3_04 | 310 | Todesursachen, 1932 - 1971 | Zivilstandsstatistik |
| T_6.3_05 | 312 | Todesursachen, 1980 - 1998 | Zivilstandsstatistik |

| Code | Seite | Titel | Quelle |
|-------------------------------------|-------|---|-----------------------------|
| T_6.3_06 | 313 | Todesursachen - Sterbefälle nach Geschlecht, 1999 - 2006 | Zivilstandsstatistik |
| Bildung, Kultur und Freizeit | | | |
| T_7.1_01 | 321 | Schulentlassene Wohnbevölkerung nach abgeschlossener Ausbildungsstufe und Altersklasse, 2000 | Volkszählung 2000 |
| T_7.1_02 | 322 | Schulentlassene Wohnbevölkerung nach abgeschlossener Ausbildungsstufe und Altersklasse, 1990 | Volkszählung 1990, Band 6 |
| T_7.1_03 | 323 | Schulen - Schüler nach Schultyp, 1960 - 2007 | Schulamt; Bildungsstatistik |
| T_7.1_04 | 324 | Schulen - Unterrichtende nach Schultyp, 1960 - 1985 | Schulstatistik Schulamt |
| T_7.1_05 | 324 | Öffentliche Schulen - Unterrichtende nach Schultyp, 1995 - 2007 | Schulamt; Bildungsstatistik |
| T_7.1_06 | 325 | Öffentliche Kindergärten - Kinder, Unterrichtende und Klassenanzahl, 1960 - 2002 | Schulstatistik Schulamt |
| T_7.1_07 | 325 | Öffentliche Kindergärten - Kinder nach Geschlecht, Unterrichtende und Klassenanzahl, 2002 - 2007 | Schulamt; Bildungsstatistik |
| T_7.1_08 | 325 | Öffentliche Vorschulen - Kinder in Einführungsklassen nach Geschlecht, 2002 - 2007 | Schulamt; Bildungsstatistik |
| T_7.1_09 | 326 | Öffentliche Primarschulen - Schüler und Unterrichtende nach Geschlecht sowie Klassenanzahl, 1930 - 2002 | Schulstatistik Schulamt |
| T_7.1_10 | 326 | Öffentliche Primarschulen - Schüler und Unterrichtende nach Geschlecht sowie Klassenanzahl, 2002 - 2007 | Schulamt; Bildungsstatistik |
| T_7.1_11 | 327 | Öffentliche Oberschulen - Schüler und Unterrichtende nach Geschlecht sowie Klassenanzahl, 1973 - 2007 | Schulamt; Bildungsstatistik |
| T_7.1_12 | 328 | Öffentliche Realschulen - Schüler und Unterrichtende nach Geschlecht sowie Klassenanzahl, 1930 - 2007 | Schulamt; Bildungsstatistik |
| T_7.1_13 | 329 | Freiwilliges 10. Schuljahr - Schüler nach Geschlecht und Wohnsitz, Unterrichtende, 1993 - 2007 | Schulamt; Bildungsstatistik |
| T_7.1_14 | 330 | Liechtensteinisches Gymnasium - Schüler nach Geschlecht, Klassenanzahl, 1937 - 2002 | Schulstatistik Schulamt |
| T_7.1_15 | 330 | Liechtensteinisches Gymnasium - Schüler und Unterrichtende nach Geschlecht, 2002 - 2007 | Bildungsstatistik |
| T_7.1_16 | 331 | Privatschulen - Schüler nach Klassenstufe und Geschlecht, 2002 - 2007 | Bildungsstatistik |

| Code | Seite | Titel | Quelle |
|----------|-------|--|---|
| T_7.1_17 | 331 | Sonderschulen - Schüler nach Geschlecht, Klassenanzahl, 1974 - 2007 | Schulamt; Heilpädagogische Tagesstätte; Bildungsstatistik |
| T_7.1_18 | 332 | Berufsbildung - Lehrlinge nach Lehrjahr, Geschlecht und Herkunft 1970 - 2006 | Bildungsstatistik |
| T_7.1_19 | 333 | Berufsbildung - Lehrlinge in liechtensteinischen Lehrbetrieben mit lehrbegleitender Berufsmittelschule, 2002 - 2006 | Bildungsstatistik |
| T_7.1_20 | 333 | Kunstschule Liechtenstein - Schüler im Vorkurs nach Geschlecht und Herkunft, Unterrichtende, 2003 - 2006 | Bildungsstatistik |
| T_7.1_21 | 334 | Berufsmittelschule Liechtenstein - Schüler nach Geschlecht und Wohnsitz, Unterrichtende, 2002 - 2007 | Bildungsstatistik |
| T_7.1_22 | 334 | Fachhochschulen in der Schweiz - Studierende aus Liechtenstein nach Fachhochschulregion, 2000 - 2007 | Bundesamt für Statistik, Neuchâtel; Bildungsstatistik |
| T_7.1_23 | 335 | Fachhochschulen in der Schweiz - Studierende aus Liechtenstein nach Fächergruppe, 2000 - 2007 | Bundesamt für Statistik, Neuchâtel; Bildungsstatistik |
| T_7.1_24 | 335 | Fachhochschulen in der Schweiz - Absolventen aus Liechtenstein nach Fächergruppe, 2000 - 2006 | Bundesamt für Statistik, Neuchâtel; Bildungsstatistik |
| T_7.1_25 | 336 | Fachhochschulen in Österreich - Studierende und Absolventen aus Liechtenstein nach Studiengang, 2002 - 2007 | Statistik Austria; Bildungsstatistik |
| T_7.1_26 | 336 | Fachhochschule Liechtenstein - Studierende nach Wohnsitz und Herkunft, Unterrichtende, 1990 - 2002 | Fachhochschule Liechtenstein |
| T_7.1_27 | 337 | Hochschule Liechtenstein - Studierende und Absolventen nach Studiengang, 2002 - 2007 | Bildungsstatistik |
| T_7.1_28 | 337 | Universitäre Einrichtungen in Liechtenstein - Studierende nach Studiengang, Absolventen, 2002 - 2007 | Bildungsstatistik |
| T_7.1_29 | 338 | Universitäten und Hochschulen in der Schweiz - Studierende aus Liechtenstein nach Studienort und Geschlecht, 1967 - 2007 | Bundesamt für Statistik Neuchâtel; Bildungsstatistik |
| T_7.1_30 | 339 | Universitäten in der Schweiz - Studierende aus Liechtenstein nach Fächergruppe, 2000 - 2007 | Bundesamt für Statistik Neuchâtel; Bildungsstatistik |
| T_7.1_31 | 339 | Universitäten in der Schweiz - Absolventen aus Liechtenstein nach Fächergruppe, 2000 - 2006 | Bundesamt für Statistik Neuchâtel; Bildungsstatistik |

| Code | Seite | Titel | Quelle |
|----------|-------|---|---|
| T_7.1_32 | 340 | Universitäten in Österreich - Studierende aus Liechtenstein nach Studienort und Universität, 2002 - 2007 | Bildungsstatistik |
| T_7.1_33 | 340 | Universitäten in Österreich - Belegte Studiengänge und Abschlüsse nach Fächergruppe der Studierenden aus Liechtenstein, 2002 - 2007 | Bildungsstatistik |
| T_7.1_34 | 341 | Hochschulen und Universitäten in Deutschland - Studierende aus Liechtenstein nach Studienort, 2003 - 2007 | Bildungsstatistik |
| T_7.1_35 | 341 | Hochschulen und Universitäten in Deutschland - Studierende aus Liechtenstein nach Fächergruppe, 2003 - 2007 | Bildungsstatistik |
| T_7.1_36 | 342 | Liechtensteinische Musikschule - Schüler, Unterrichtende und Musikfach, 1963 - 2006 | Liechtensteinische Musikschule |
| T_7.2_01 | 345 | Liechtensteinischens Rotes Kreuz - Einnahmen- und Ausgabenrechnung, 1950 - 2006 | Jahresbericht des LRK |
| T_7.2_02 | 346 | Landesbibliothek Benützung, 1965 - 1985 | Jahresbericht Liechtensteinische Landesbibliothek |
| T_7.2_03 | 347 | Landesbibliothek Benützung, 1986 - 2006 | Liechtensteinische Landesbibliothek |
| T_7.2_04 | 348 | Landesmuseum und Kunstmuseum - Besucher, 1972 - 2006 | Landesmuseum, Kunstsammlung Liechtenstein |
| T_7.2_05 | 349 | Sportvereine, -verbände nach Gründungsjahr und Mitgliederbestand, 1980 - 2006 | LOSV Liechtensteinischer Olympischer Sportverband |
| T_7.2_06 | 350 | Sport Beiträge des Staates nach Beitragsart, 1971 - 1999 | LOSV Liechtensteinischer Olympischer Sportverband |
| T_7.2_07 | 351 | Sport Beiträge des Staates nach Beitragsart, 2000 - 2006 | Dienststelle für Sport |

Öffentliche Finanzen

| | | | |
|----------|-----|---|----------------------|
| T_8.1_01 | 362 | Landeshaushalt - Laufende Rechnung und Investitionsrechnung, 1974 - 1993 | Landeskasse |
| T_8.1_02 | 363 | Landeshaushalt - Laufende Rechnung und Investitionsrechnung, 1994 - 2006 | Stabsstelle Finanzen |
| T_8.1_03 | 364 | Landeshaushalt - Aufwand der laufenden Rechnung nach Aufgabenbereich, 1976 - 1993 | Landeskasse |
| T_8.1_04 | 364 | Landeshaushalt - Aufwand der laufenden Rechnung nach Aufgabenbereich, 1994 - 2006 | Stabsstelle Finanzen |
| T_8.1_05 | 365 | Landeshaushalt - Aufwand der laufenden Rechnung nach Aufwandart, 1976 - 1993 | Landeskasse |
| T_8.1_06 | 365 | Landeshaushalt - Aufwand der laufenden Rechnung nach Aufwandart, 1994 - 2006 | Stabsstelle Finanzen |

| Code | Seite | Titel | Quelle |
|----------|-------|--|----------------------|
| T_8.1_07 | 366 | Landeshaushalt - Ertrag der laufenden Rechnung nach Aufgabenbereich, 1976 - 1993 | Landeskasse |
| T_8.1_08 | 366 | Landeshaushalt - Ertrag der laufenden Rechnung nach Aufgabenbereich, 1994 - 2006 | Stabsstelle Finanzen |
| T_8.1_09 | 367 | Landeshaushalt - Ertrag der laufenden Rechnung nach Ertragsart, 1976 - 1993 | Landeskasse |
| T_8.1_10 | 367 | Landeshaushalt - Ertrag der laufenden Rechnung nach Ertragsart, 1994 - 2006 | Stabsstelle Finanzen |
| T_8.1_11 | 369 | Gemeindehaushalte nach Gemeinde, 1980 - 2005 | Gemeinden |
| T_8.1_12 | 370 | Gemeindehaushalte - Details nach Gemeinde, 2005 | Gemeinden |
| T_8.1_13 | 372 | Öffentliche Haushalte - Kennzahlen, 2002 - 2005 | Gemeinden |
| T_8.2_01 | 375 | Fiskaleinnahmen nach Empfänger, 1998 - 2006 | Steuerstatistik |
| T_8.2_02 | 375 | Steuereinnahmen nach Steuerart, 1998 - 2006 | Steuerstatistik |
| T_8.2_03 | 376 | Vermögens- und Erwerbssteuer, Kapital- und Ertragssteuer, Couponsteuer 1980 - 2006 | Steuerstatistik |
| T_8.2_04 | 377 | Grundstücksgewinnsteuer, Quellensteuer, Besondere Gesellschaftssteuern 1980 - 2006 | Steuerstatistik |
| T_8.2_05 | 378 | Nachlass- und Erbanfallsteuer, Schenkungssteuer, Stempelabgaben 1980 - 2006 | Steuerstatistik |
| T_8.2_06 | 379 | Mehrwertsteuer, Steuer ausländischer Versicherer, Motorfahrzeugsteuer 1980 - 2006 | Steuerstatistik |

Rechtspflege

| | | | |
|----------|-----|---|---|
| T_9.1_01 | 387 | Grundbuchamt - Eintragungen und Löschungen 1922 - 2006 | Grundbuch- und Öffentlichkeitsregisteramt |
| T_9.2_01 | 390 | Liechtensteinisches Landgericht - Verfahren, 1922 - 2006 | Landgericht |
| T_9.2_02 | 392 | Liechtensteinisches Obergericht - Verfahren, 1922 - 1973 | Landgericht |
| T_9.2_03 | 393 | Liechtensteinisches Obergericht - Verfahren, 1974 - 2006 | Landgericht |
| T_9.2_04 | 394 | Vermittlerämter - Vermittlungen und Beglaubigungen, 1922 - 2006 | Landgericht |
| T_9.2_05 | 395 | Vermittlerämter - Beglaubigungen nach Gemeinde, 1950 - 2006 | Landgericht |
| T_9.3_01 | 399 | Strassenverkehrsdelikte – Führerausweisentzüge, Verwarnungen, 1965 - 2006 | Abt. Administrativmassnahmen der Motorfahrzeugkontrolle |

| Code | Seite | Titel | Quelle |
|----------------|-------|---|------------------------------------|
| Politik | | | |
| T_10.1_01 | 407 | Landtagswahlen - Stimmberechtigte und Stimmbeteiligung, 1918 - 1939 | Amtliche Kundmachung der Regierung |
| T_10.1_02 | 407 | Landtagswahlen - Resultate, 1945 - 1970 | Amtliche Kundmachung der Regierung |
| T_10.1_03 | 408 | Landtagswahlen - Resultate Wahlkreis Oberland, 1945 - 1970 | Amtliche Kundmachung der Regierung |
| T_10.1_04 | 409 | Landtagswahlen - Resultate Wahlkreis Unterland, 1945 - 1970 | Amtliche Kundmachung der Regierung |
| T_10.1_05 | 410 | Landtagswahlen - Landesergebnis, 1974 - 1989 | Amtliche Kundmachung der Regierung |
| T_10.1_06 | 411 | Landtagswahlen - Landesergebnis, 1993 - 2001 | Amtliche Kundmachung der Regierung |
| T_10.1_07 | 412 | Landtagswahlen - Ergebnis Wahlkreis Oberland, 1974 - 1989 | Amtliche Kundmachung der Regierung |
| T_10.1_08 | 413 | Landtagswahlen - Ergebnis Wahlkreis Oberland, 1993 - 2001 | Amtliche Kundmachung der Regierung |
| T_10.1_09 | 414 | Landtagswahlen - Ergebnis Wahlkreis Unterland, 1974 - 1989 | Amtliche Kundmachung der Regierung |
| T_10.1_10 | 415 | Landtagswahlen - Ergebnis Wahlkreis Unterland, 1993 - 2001 | Amtliche Kundmachung der Regierung |
| T_10.1_11 | 416 | Landtagswahlen - Ergebnis nach Wahlkreis, 2005 | Amtliche Kundmachung der Regierung |
| T_10.1_12 | 418 | Gemeindewahlen - Landesergebnis, 1975 - 2007 | Amtliche Kundmachung der Regierung |
| T_10.1_13 | 419 | Gemeindewahlen - Ergebnis Vaduz, 1975 - 2007 | Amtliche Kundmachung der Regierung |
| T_10.1_14 | 420 | Gemeindewahlen - Ergebnis Triesen, 1975 - 2007 | Amtliche Kundmachung der Regierung |
| T_10.1_15 | 421 | Gemeindewahlen - Ergebnis Balzers, 1975 - 2007 | Amtliche Kundmachung der Regierung |
| T_10.1_16 | 422 | Gemeindewahlen - Ergebnis Triesenberg, 1975 - 2007 | Amtliche Kundmachung der Regierung |
| T_10.1_17 | 423 | Gemeindewahlen - Ergebnis Schaan, 1975 - 2007 | Amtliche Kundmachung der Regierung |
| T_10.1_18 | 424 | Gemeindewahlen - Ergebnis Planken, 1975 - 2007 | Amtliche Kundmachung der Regierung |
| T_10.1_19 | 425 | Gemeindewahlen - Ergebnis Eschen, 1975 - 2007 | Amtliche Kundmachung der Regierung |
| T_10.1_20 | 426 | Gemeindewahlen - Ergebnis Mauren, 1975 - 2007 | Amtliche Kundmachung der Regierung |
| T_10.1_21 | 427 | Gemeindewahlen - Ergebnis Gamprin, 1975 - 2007 | Amtliche Kundmachung der Regierung |
| T_10.1_22 | 428 | Gemeindewahlen - Ergebnis Ruggell, 1975 - 2007 | Amtliche Kundmachung der Regierung |
| T_10.1_23 | 429 | Gemeindewahlen - Ergebnis Schellenberg, 1975 - 2007 | Amtliche Kundmachung der Regierung |

| Code | Seite | Titel | Quelle |
|-------------|--------------|--|------------------------------------|
| T_10.1_24 | 430 | Gemeindewahlen Oberland - Vorsteher und Gemeinderäte, 2007 -2011 | Amtliche Kundmachung der Regierung |
| T_10.1_25 | 431 | Gemeindewahlen Unterland - Vorsteher und Gemeinderäte, 2007 -2011 | Amtliche Kundmachung der Regierung |
| T_10.2_01 | 434 | Volksabstimmungen Resultate, 1919 - 1929 | Amtliche Kundmachung der Regierung |
| T_10.2_02 | 435 | Volksabstimmungen Resultate, 1930 - 1947 | Amtliche Kundmachung der Regierung |
| T_10.2_03 | 436 | Volksabstimmungen Resultate, 1948 - 1965 | Amtliche Kundmachung der Regierung |
| T_10.2_04 | 437 | Volksabstimmungen Resultate, 1967 - 1977 | Amtliche Kundmachung der Regierung |
| T_10.2_05 | 438 | Volksabstimmungen Resultate, 1980 - 1988 | Amtliche Kundmachung der Regierung |
| T_10.2_06 | 439 | Volksabstimmungen Resultate, 1989 - 1992 | Amtliche Kundmachung der Regierung |
| T_10.2_07 | 440 | Volksabstimmungen Resultate, 1993 - 2002 | Amtliche Kundmachung der Regierung |
| T_10.2_08 | 441 | Volksabstimmungen Resultate, 2003 - 2006 | Amtliche Kundmachung der Regierung |
| T_10.3_01 | 445 | Staatsorgane - Staatsoberhaupt, Parlament und Regierung, 2005 - 2009 | Amtliche Kundmachung der Regierung |

Abbildungsverzeichnis mit Quellenangaben

| Code | Seite | Titel | Quelle |
|---|-------|--|---|
| Raum, Umwelt und Energie | | | |
| A_1.0_01 | 11 | Energieverbrauch - Energieträger in Prozent, 2006 | Energiestatistik |
| A_1.1_01 | 16 | Landesfläche nach Gemeinde | Amtliche Vermessung |
| A_1.2_01 | 22 | Klimadaten Mess-Station Vaduz, 1980 - 2006 | Landwirtschaftsamt |
| A_1.4_01 | 42 | Energie – Verbrauch bzw. Import, 1965 - 2006 | Energiestatistik |
| Bevölkerung und Wohnverhältnisse | | | |
| A_2.0_01 | 49 | Wohnbevölkerung nach Gemeinde, 31.12.2006 | Bevölkerungsstatistik |
| A_2.1_01 | 54 | Ständige Bevölkerung - Altersaufbau nach Geschlecht und Herkunft, 31.12.2006 | Bevölkerungsstatistik |
| A_2.2_01 | 82 | Haushalte im Jahr 2000 gemäss Volkszählung | Volkszählung |
| A_2.3_01 | 94 | Natürliche Bevölkerungsbewegung, 1960 - 2006 | Zivilstandsstatistik |
| Arbeit und Erwerb | | | |
| A_3.0_01 | 131 | In Liechtenstein beschäftigte Zupendler nach Wohnland, 1980 - 2006 | Beschäftigungs- und Arbeitsplätzestatistik |
| A_3.1_01 | 136 | Übersicht Beschäftigung 31. Dezember 2006 | Beschäftigungs- und Arbeitsplätzestatistik |
| A_3.2_01 | 160 | Arbeitslosenquote, 1997 - 2006 | Arbeitslosenstatistik |
| Volkswirtschaft und Preise | | | |
| A_4.0_01 | 171 | Entwicklung des BIP und des BNE, 1998 - 2005, absolut | Volkswirtschaftliche Gesamtrechnung |
| A_4.1_01 | 178 | Bruttowertschöpfung nach Wirtschaftsbereich in Prozent, 2004 - 2005 | Volkswirtschaftliche Gesamtrechnung |
| A_4.1_02 | 178 | Bruttowertschöpfung nach Wirtschaftsbereich in Mio. Franken, 1998 - 2005 | Volkswirtschaftliche Gesamtrechnung |
| A_4.2_01 | 184 | Aussenhandel - Direktimporte und -exporte von Waren, 1972 - 2006 | Regionalstatistik der Oberzolldirektion, Bern |
| A_4.3_01 | 192 | Motorfahrzeugbestand, 1970 - 2007 | Motorfahrzeugstatistik |
| A_4.3_02 | 192 | Personenwagenbestand, 1970 - 2007 | Motorfahrzeugstatistik |
| A_4.5_01 | 204 | Teuerung im Jahresmittel, 1989 - 2007 | Bundesamt für Statistik, Neuchâtel |
| A_4.5_02 | 204 | Jahresteuern (Dezember bis Dezember), 1989 - 2007 | Bundesamt für Statistik, Neuchâtel |
| Wirtschaftsbereiche | | | |
| A_5.0_01 | 219 | Beschäftigungsstärkste Branchen des Industriesektors im 2006 | Beschäftigungs- und Arbeitsplätzestatistik |
| A_5.2_01 | 238 | Die zehn beschäftigungsstärksten Wirtschaftszweige per 31.12.2006 | Beschäftigungs- und Arbeitsplätzestatistik |

| Code | Seite | Titel | Quelle |
|--|--------------|---|---|
| A_5.3_01 | 252 | Gästekünfte und Logiernächte in Hotels und Privatzimmern, 1980 - 2006 | Fremdenverkehrsstatistik |
| A_5.4_01 | 258 | Transportierte Güter nach Verkehrsart in 1000 Tonnen, 2005 - 2006 | Gütertransportstatistik |
| A_5.4_02 | 258 | Transportierte Güter nach Verkehrsart in Prozent, 2006 | Gütertransportstatistik |
| A_5.5_01 | 266 | Banken – Entwicklung Bilanzsumme, Reingewinn und Personalbestand, 1981 - 2006 | Bankstatistik |
| Soziale Sicherheit und Gesundheit | | | |
| A_6.0_01 | 283 | Obligatorische Krankenpflegeversicherung Jahresrechnung 2006 | Krankenkassenstatistik |
| Bildung, Kultur und Freizeit | | | |
| A_7.0_01 | 317 | Öffentliche Schulen in Liechtenstein - Schüler und Unterrichtende | Bildungsstatistik |
| A_7.1_01 | 320 | Aufbau des liechtensteinischen Bildungswesens | Bildungsstatistik |
| Öffentliche Finanzen | | | |
| A_8.0_01 | 355 | Steuereinnahmen nach Steuerart, 2006 | Steuerstatistik |
| A_8.2_01 | 374 | Zeitreihen einzelner Steuerarten, 1980 - 2006 | Steuerstatistik |
| Rechtspflege | | | |
| A_9.0_01 | 383 | Führerausweisentzugsmassnahmen nach Tatbestand, 2006 | Abt. Administrativmassnahmen der Motorfahrzeugkontrolle |
| Politik | | | |
| A_10.0_01 | 403 | Gemeindewahlen 2007 - Stimmbeteiligung nach Gemeinde | Amtliche Kundmachung der Regierung |

Stichwortverzeichnis**A**

Abfallentsorgung 33–35
 Abstimmungen siehe Volksabstimmung
 Abwasser 39
 AHV/IV/FAK 289–92
 Altstoffe 36–37
 Anwälte 273
 Arbeitslose 160–63
 Arbeitsstätten 240–45
 Ärzte 304–5
 Asylwerber 68
 Ausländer 73

B

Banken 267–70
 Bautätigkeit 201–2
 Beschäftigte 137–39, 141–44
 Betriebe siehe Unternehmen
 Bevölkerung 55–70
 Bevölkerungsbilanz 95–100
 Bibliothek 346–47
 Bruttoinlandsprodukt 179–80, 182
 Bruttonationaleinkommen 179–81

E

Ehescheidungen 105
 Eheschliessungen 102–4
 Einbürgerungen 117
 Einkommen 167
 Elektrizitätsversorgung 45
 Energieverbrauch 43–44
 Erwerbspersonen 154–57
 Exporte 189

F

Fachhochschulen siehe Hochschulen
 Fahrzeuge 193, 196
 Fiskaleinnahmen 375
 Fläche 17, 20

G

Gebäude 84–86
 Geburten 102–3, 106
 Gemeindefinanzen 369–72
 Gerichte 390–95
 Gewerbebewilligungen 246
 Grundbuch 387
 Gütertransportstatistik 259

Gymnasium 330

H

Handelsregister 387
 Haushalte 83
 Hochschulen 334–41
 Hotellerie 253–56
 Hypothekaranlagen 270

I

Importe 188
 Index der Konsumentenpreise, Schweizer 205–9
 Index der Mietpreise, Schweizer 210
 Index der Wohnbaupreise, Zürcher 211–12
 Investmentunternehmen 275

J

Jahresaufenthalter 65

K

Kindergärten 325
 Klimadaten 22, 23–29
 Krankenkassen 296–300
 Kurzaufenthalter 68

L

Landwirtschaft 227–34
 Lebendgeborene 107–9
 Lebensversicherungen 278
 Lehrlinge 332–33
 Liechtensteiner im Ausland 121
 Liechtensteinische Industrie- und Handelskammer 247–50
 Logiernächte siehe Hotellerie

M

Mietpreise Wohnungen 213
 Museen 348
 Musikschule 342
 Muttersprache 75

N

Niedergelassene 64

O

Oberschulen siehe Sekundarschulen

P

Parlament 445
 Pensionskassen 293
 Personenwagen 193–95, 197
 Preise 205–12
 Primarschulen 326
 Privatschulen 331

R

Realschulen siehe Sekundarschulen
 Regierung 445
 Religion 76–77
 Revisionsgesellschaften 272
 Rotes Kreuz 345
 Rückversicherungen 278

S

Saisonniers 68
 Schadenversicherungen 277
 Schulen 321–42
 Schüler 326
 Sekundarschulen 327–29
 Sportvereine 349
 Staatsfinanzen 362–72
 Staatsoberhaupt 445
 Stellensuchende 163
 Sterbefälle 102, 110–16
 Steuereinnahmen 375
 Steuern 375–79
 Strassenverkehrsdelikte 399

T

Telekommunikation 260–62
 Todesursachen 311–14
 Treuhänder 271

U

Unfälle im Strassenverkehr 310
 Unfallversicherungen 294–95
 Universitäten 334–41
 Unternehmen 239

V

Verkehrsunfälle siehe Unfälle im
 Strassenverkehr
 Volksabstimmung 434–41
 Volkseinkommen 179

W

Wahlen 407–31
 Wasserverbrauch 38
 Wild 235
 Wirtschaftsprüfer 272
 Wohnbevölkerung siehe Bevölkerung
 Wohnungen 87–91

Z

Zinskonditionen 214–15
 Zöllner 68
 Zupendler 140, 146–50

Publikationsverzeichnis

| | Erscheinungs- weise |
|---|---|
| • Statistisches Jahrbuch | jährlich |
| • Liechtenstein in Zahlen | jährlich |
| • Liechtenstein in Figures | jährlich |
| • Arbeitslosenstatistik | jährlich |
| • Bankstatistik | jährlich |
| • Baustatistik | vierteljährlich und als Jahrespublikation |
| • Beschäftigungs- und Arbeitsplätzestatistik | jährlich |
| • Bevölkerungsstatistik | halbjährlich |
| • Bildungsstatistik | jährlich |
| • Einbürgerungsstatistik | jährlich |
| • Energiestatistik | jährlich |
| • Fremdenverkehrsstatistik | Sommer-, Wintersaison, Jahrespublikation |
| • In Verkehr gesetzte neue Motorfahrzeuge | monatlich und als Jahrespublikation |
| • Gütertransportstatistik | jährlich |
| • Konjunkturbericht Liechtenstein | halbjährlich |
| • Konjunktumfrage | vierteljährlich |
| • Konsum- und Mietpreisindex (Schweizerischer Landesindex) | monatlich |
| • Krankenkassenstatistik | jährlich |
| • Landwirtschaftszählung | fallweise |
| • Motorfahrzeugstatistik | jährlich |
| • Publikationsverzeichnis | fallweise |
| • Steuerstatistik | jährlich |
| • Unfallversicherungsstatistik | jährlich |
| • Volkswirtschaftliche Gesamtrechnung | jährlich |
| • Volkszählung (mehrere Bände) | alle 10 Jahre |
| • Vornamen der Neugeborenen | jährlich |
| • Zivilstandsstatistik | jährlich |

Die Spezialpublikationen der amtlichen Statistik sind teils tiefer gegliedert und aktueller als die entsprechenden Tabellen des Statistischen Jahrbuchs. Alle Publikationen, ausser dem Statistischen Jahrbuch, sind bei der Abteilung Statistik des Amtes für Volkswirtschaft, Vaduz, kostenlos erhältlich (Tel. +423 236 68 76 / E-Mail: info.statistik@avw.llv.li).

