



AMT FÜR VOLKSWIRTSCHAFT

# Statistisches Jahrbuch 2006

Fürstentum Liechtenstein



LIECHTENSTEIN

Herausgeber und Vertrieb	Amt für Volkswirtschaft, Abteilung Statistik LI-9490 Vaduz Telefon +423 236 68 76 Telefax +423 236 69 31
Bearbeitung	Gerda Wanger
Auskunft	Christian Brunhart, Tel. +423 236 68 82 Wilfried Oehry, Tel. +423 236 64 50 Mario Schädler, Tel. +423 236 68 78 Gerda Wanger, Tel. +423 236 68 76 E-Mail <a href="mailto:info.statistik@avw.llv.li">info.statistik@avw.llv.li</a>
Internet	<a href="http://www.avw.llv.li">www.avw.llv.li</a> – Link “Statistik“
Erscheinungsweise	Jährlich
Preis	CHF 35 zzgl. Versandkosten CHF 5
Titelbild	Felsschichten auf dem Ijesfürggli Foto Marco Nescher, Schaan
Druck	Gutenberg AG, LI-9494 Schaan
Copyright	Wiedergabe unter Angabe des Herausgebers (Amt für Volkswirtschaft, Abteilung Statistik) gestattet.

## VORWORT

Das Statistische Jahrbuch ist die Hauptpublikation der amtlichen Statistik des Fürstentums Liechtenstein. Es stellt der Öffentlichkeit verlässliche Informationen zu wichtigen Lebensbereichen wie Bevölkerung, Staat, Wirtschaft, Bildung und Umwelt in kompakter Form bereit. Dank weit zurückreichender Zeitreihen bietet das Statistische Jahrbuch nicht nur einen Überblick zur aktuellen Situation, sondern zeigt auch die Entwicklung über einen längeren Zeitraum auf.

Es ist uns ein Anliegen, das Statistische Jahrbuch anhand der statistischen Grundsätze der Vergleichbarkeit, Klarheit, Genauigkeit und fachlichen Unabhängigkeit ständig weiter zu entwickeln und an den Bedürfnissen der Statistikenutzer und -nutzerinnen auszurichten. So haben wir in dieser 30. Ausgabe des Statistischen Jahrbuchs unter anderem die Darstellung der öffentlichen Finanzen und der Finanzdienstleistungen erweitert sowie neu Informationen zu den Gütertransporten auf der Strasse aufgenommen.

Um die statistische Information möglichst aktuell zu halten, bieten wir Ihnen im Internet unter [www.avw.llv.li](http://www.avw.llv.li) – Link „Statistik“ – Zugriff auf alle unsere Spezialpublikationen, die während des Jahres erscheinen. In den Spezialpublikationen finden Sie zusätzliche Informationen zu den jeweiligen Themenbereichen. Das Publikationsverzeichnis auf Seite XIII gibt Ihnen eine Übersicht zu diesen Publikationen. Alle statistischen Publikationen können direkt bei der Abteilung Statistik des Amtes für Volkswirtschaft bestellt werden. Die Mitarbeiterinnen und Mitarbeiter der amtlichen Statistik sind auch gerne zu Auskünften bereit.

Danken möchten wir allen Personen, Unternehmen, Verbänden, Behörden und weiteren Stellen, die uns Angaben zur Verfügung gestellt und uns bei der Herausgabe des Statistischen Jahrbuchs unterstützt haben.

### AMT FÜR VOLKSWIRTSCHAFT

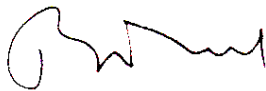

Dr. Hubert Büchel  
Leiter des Amtes für Volkswirtschaft

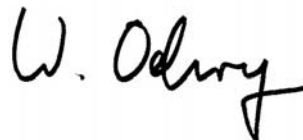

Dr. Wilfried Oehry  
Leiter der Abteilung Statistik

---

**INHALTSÜBERSICHT**

	Seite
I ALLGEMEINES	
1 GEOGRAFISCHE ANGABEN	1
2 WITTERUNG	7
3 BEVÖLKERUNG	19
4 BEVÖLKERUNGSBEWEGUNG	51
5 ERWERBSTÄTIGKEIT, ARBEITSMARKT	91
6 VOLKSWIRTSCHAFTLICHE GESAMTRECHNUNG UND EINKOMMENSENTWICKLUNG	119
7 LAND- UND FORSTWIRTSCHAFT	127
8 INDUSTRIE, GEWERBE, DIENSTLEISTUNGEN	151
9 AUSSENHANDEL	175
10 FREMDENVERKEHR	183
11 VERKEHR, FERNMELDEWESEN	197
12 ENERGIE	215
13 FINANZDIENSTLEISTER	221
14 SOZIALVERSICHERUNGEN	239
15 PREISE, INDEXZIFFERN	251
16 ÖFFENTLICHE FINANZEN	267
17 BILDUNG, UNTERRICHT, KULTUR	285
18 GESUNDHEITSWESEN, UMWELTSCHUTZ	313
19 VEREINE, SPORTVERBÄNDE, HILFSWERKE	329
20 RECHTSPFLEGE	335
21 WAHLEN, ABSTIMMUNGEN	345

# INHALTSVERZEICHNIS

	Seite
<b>VORWORT</b> .....	<b>I</b>
<b>INHALTSÜBERSICHT</b> .....	<b>II</b>
<b>INHALTSVERZEICHNIS</b> .....	<b>III</b>
<b>ABBILDUNGSVERZEICHNIS</b> .....	<b>XII</b>
<b>PUBLIKATIONSVERZEICHNIS</b> .....	<b>XIII</b>
<b>ZEICHENERKLÄRUNG</b> .....	<b>XIV</b>
<b>1 GEOGRAFISCHE ANGABEN</b> .....	<b>1</b>
Landesfläche nach Nutzungskategorien .....	3
Fläche und Höhenlage der Gemeinden .....	3
Äusserste Grenzpunkte Liechtensteins .....	4
Mittelpunkt Liechtensteins (Flächenschwerpunkt) .....	4
Länge der Landesgrenzen Liechtensteins .....	4
Berge und Höhen Liechtensteins .....	5
Höchste und tiefste Punkte Liechtensteins .....	5
<b>2 WITTERUNG</b> .....	<b>7</b>
Klimadaten der Mess-Station Vaduz seit 1990 .....	8
Witterung - Jahresübersicht 2005 .....	9
Witterung - Monatliche Mittel für den Zeitraum 1996 bis 2005 .....	9
Temperatur seit 1990 - Monatsmittel in °C .....	10
Temperatur seit 1990 - absolutes Monatsmaximum in °C .....	10
Temperatur seit 1990 - absolutes Monatsminimum in °C .....	11
Luftdruck seit 1990 - Monatsmittel in mb .....	11
Relative Luftfeuchtigkeit seit 1990 - Monatsmittel in % .....	12
Windgeschwindigkeit seit 1990 - Monatsmittel in km/h .....	12
Sonnenscheindauer seit 1990 - Monatssumme in Stunden .....	13
Niederschlag seit 1990 - Monatssumme in mm .....	13
Tage mit Niederschlag seit 1960 .....	14
Niederschlag von 1931 bis 1967 - Monatssumme in mm .....	15
Niederschlag in Malbun seit 1974 - Monatssumme in mm .....	16
<b>3 BEVÖLKERUNG</b> .....	<b>19</b>
<b>BEVÖLKERUNGSSTATISTIK</b>	
Bevölkerung nach Wohngemeinde 1584 bis 1921 .....	20
Bevölkerung nach Wohngemeinde seit 1930 .....	21
Ständige Bevölkerung nach Heimat, Geschlecht, Zivilstand und Wohngemeinde 31.12.2005 .....	22
Ausländeranteil nach Wohngemeinde 31.12.2005 .....	23
Bürger des Fürstentums Liechtenstein nach Heimat- und Wohngemeinde 31.12.2005 .....	23
Ständige Bevölkerung nach Staatsbürgerschaft und Altersgruppe 31.12.2005 .....	24
Ständige Bevölkerung nach Geburtsjahr, Geschlecht und Heimat 31.12.2005 .....	26
Altersaufbau der Ständigen Bevölkerung am 31.12.2005 .....	28
Altersaufbau der Liechtensteiner und Ausländer am 31.12.2005 .....	29
<b>VOLKSZÄHLUNG</b> .....	<b>30</b>
Wohnbevölkerung nach Heimat und Wohngemeinde seit 1930 .....	30
Wohnbevölkerung - Liechtensteiner nach Heimatort und Wohngemeinde 1930 bis 1980 .....	31
Ausländer nach Heimatstaat und Geschlecht seit 1930 .....	32

Wohnbevölkerung nach Zivilstand, Geschlecht und Heimat seit 1930 .....	33
Wohnbevölkerung nach Religion und Heimat seit 1930 .....	34
Wohnbevölkerung nach Religion und Heimat 1990 bis 2000 .....	35
Wohnbevölkerung nach Altersklassen und Geschlecht seit 1930 .....	36
Wohnbevölkerung nach Muttersprache, Geschlecht und Heimat seit 1930 .....	38
<b>HAUSHALTUNGEN UND WOHNUNGEN</b> .....	39
Haushaltungen nach Gemeinden seit 1930 .....	39
Haushaltungen nach Gemeinden und Personenanzahl 2000 .....	39
Bewohnte Gebäude nach Gemeinden seit 1812 .....	40
Gebäude nach Gemeinden und Gebäudeart 1990 .....	41
Gebäude nach Gemeinden und Gebäudeart 2000 .....	41
Gebäude nach Gemeinden und Eigentübertyp 1990 .....	42
Gebäude nach Gemeinden und Eigentübertyp 2000 .....	42
Wohngebäude nach Gemeinden und Bauperioden 1990 .....	43
Wohngebäude nach Gemeinden und Bauperioden 2000 .....	43
Bewohnte Wohnungen nach Gemeinden und Besitzverhältnis seit 1950 .....	44
Wohnungen nach Gemeinden und Nutzungsart seit 1950 .....	45
Bewohnte Wohnungen nach Gemeinden und Heizungsart 1990 .....	46
Gebäude nach Gemeinden und Heizungsart 2000 .....	46
Bewohnte Wohnungen nach Gemeinden und Grösse seit 1950 .....	47
Mietwohnungspreise nach Raumanzahl seit 1960 .....	48
Mietwohnungspreise nach Bauperiode 2000 .....	48
<b>4 BEVÖLKERUNGSBEWEGUNG</b> .....	<b>51</b>
<b>NATÜRLICHES BEVÖLKERUNGSWACHSTUM, WANDERUNGSSALDO</b>	
Bevölkerungsbilanz seit 1901 .....	52
Bevölkerungsbilanz nach Gemeinden 2005 .....	55
Bevölkerungsbilanz seit 1960 - Liechtensteiner .....	56
Bevölkerungsbilanz seit 1960 - Ausländer .....	57
Geburtenüberschuss nach Gemeinden seit 1950 .....	58
Natürliche Bevölkerungsbewegung seit 1960 .....	59
<b>ZIVILSTANDSEREIGNISSE</b> .....	60
Eheschliessungen, Geburten und Sterbefälle nach Geschlecht und Gemeinden 2005 .....	60
Eheschliessungen, Geburten und Sterbefälle nach Geschlecht seit 1965 .....	61
Eheschliessungen von Männern nach Monaten seit 1965 .....	62
Ehescheidungen von Männern nach Ehedauer seit 1999 .....	63
Geburten nach Monaten seit 1965 .....	64
Lebendgeborene nach Legitimität und Geschlecht seit 1950 .....	65
Lebendgeborene nach Wohngemeinde und Geschlecht seit 1950 .....	66
Sterbefälle nach Monaten seit 1965 .....	68
Gestorbene Einwohner nach Altersklassen seit 1950 .....	69
Gestorbene männliche Einwohner nach Altersklassen seit 1950 .....	70
Gestorbene weibliche Einwohner nach Altersklassen seit 1950 .....	71
Sterbefälle nach Wohngemeinde und Geschlecht seit 1950 .....	72
Gestorbene Einwohner nach Geschlecht, Heimat, Zivilstand und Alter seit 1960 .....	74
<b>EINBÜRGERUNGEN</b> .....	75
Einbürgerungen nach Arten seit 1970 .....	75
<b>AUSLÄNDER IN LIECHTENSTEIN</b> .....	76
Ständige ausländische Bevölkerung nach Wohngemeinde, Kategorie und Geschlecht 31.12.2005 .....	76
Nichtständige ausländische Bevölkerung nach Wohngemeinde, Kategorie und Geschlecht 31.12.2005 .....	77
Niedergelassene nach Anwesenheitsdauer, Altersgruppe, Geschlecht und Heimatstaat 31.12.2005 .....	78
Jahresaufenthalter nach Anwesenheitsdauer, Altersgruppe, Geschlecht und Heimatstaat 31.12.2005 .....	79

Niedergelassene und Jahresaufenthalter nach Geschlecht seit 1963 - Stand 31. Dezember.....	80
Niedergelassene und Jahresaufenthalter nach Heimatstaat seit 1963 - Stand 31. Dezember .....	81
Zöllner, Kurzaufenthalter, Saisonniers und Asylwerber nach Geschlecht seit 1980 - Stand 31. Dezember.....	82
Saisonniers nach Monat 1997 bis 2005 - Stand Ende Monat .....	83
<b>LIECHTENSTEINER IM AUSLAND .....</b>	<b>84</b>
Liechtensteiner im Ausland nach Erdteilen seit 1950 .....	84
Liechtensteiner in Europa nach Staaten seit 1995.....	85
Liechtensteiner in Amerika nach Staaten seit 1995 .....	86
Liechtensteiner in Afrika nach Staaten seit 1995 .....	86
Liechtensteiner in Asien und Australien nach Staaten seit 1995 .....	87
Liechtensteiner in der Schweiz nach Wohnkanton seit 1930.....	88
Liechtensteiner in Österreich seit 1967.....	89
<b>5 ERWERBSTÄTIGKEIT, ARBEITSMARKT .....</b>	<b>91</b>
Gesamtbeschäftigung in Liechtenstein von 1880 bis 1998 Stand 31. Dezember.....	92
Gesamtbeschäftigung in Liechtenstein seit 1998 - Stand 31. Dezember .....	92
Übersicht Beschäftigung per 31. Dezember 2005 .....	93
Beschäftigte (Voll- und Teilzeit) nach Sektoren seit 1980 - absolut und in Prozent.....	94
Zupendler (Voll- und Teilzeit) nach Sektoren seit 1980 - absolut und in Prozent .....	95
Beschäftigte nach Wohnsitz und Arbeitsort 31.12.2005 .....	96
Beschäftigte nach Branche, Staatsbürgerschaft und Geschlecht 31.12.2005.....	97
Beschäftigte nach Branche, Wohnsitz und Geschlecht 31.12.2005 .....	98
Beschäftigte nach Branche, Beschäftigungsgrad und in Vollzeitäquivalenten 31.12.2005.....	99
Erwerbstätige Einwohner nach Branche, Beschäftigungsgrad und in Vollzeitäquivalenten 31.12.2005 .....	100
Zupendler aus dem Ausland nach Branche, Beschäftigungsgrad und in Vollzeitäquivalenten 31.12.2005 .....	101
Zupendler aus der Schweiz nach Branche seit 1998 - Stand 31. Dezember.....	102
Zupendler aus Österreich nach Branche seit 1998 - Stand 31. Dezember.....	103
Zupendler aus Deutschland nach Branche seit 1998 - Stand 31. Dezember .....	104
Zupendler aus anderen Ländern nach Branche seit 1998 - Stand 31. Dezember.....	105
Vollzeitäquivalente nach Sektor, Landschaft, Geschlecht, Wohnort und Staatsbürgerschaft seit 2000 - Stand 31. Dezember.....	106
Vollzeitäquivalente 2005 - Sektorenanteile .....	107
Vollzeitäquivalente 2005 - Frauenanteil .....	107
Vollzeitäquivalente 2005 - Zupendleranteil .....	107
Vollzeitäquivalente 2005 - Ausländeranteil .....	107
Wohnbevölkerung nach Erwerbskategorie 1930 bis 1990.....	108
Weibliche Wohnbevölkerung nach Erwerbskategorie 1930 bis 1990 .....	109
Erwerbspersonen der Wohnbevölkerung nach Branche 1930 bis 1990 .....	110
Weibliche Erwerbspersonen der Wohnbevölkerung nach Branche 1930 bis 1990 .....	111
Ausländische Erwerbspersonen der Wohnbevölkerung nach Branche 1930 bis 1990.....	112
Erwerbspersonen der Wohnbevölkerung nach Branche und Geschlecht 2000.....	113
Binnenpendelverkehr der aktiven Wohnbevölkerung seit 1970 .....	114
Auslandspendelverkehr seit 1960 .....	114
Registrierte Ganzarbeitslose seit 1990 - Stand Ende Monat .....	116
Bezüger der Arbeitslosenversicherung und offene Stellen seit 1941.....	117
<b>6 VOLKSWIRTSCHAFTLICHE GESAMTRECHNUNG UND EINKOMMSENTWICKLUNG .....</b>	<b>119</b>
Volkswirtschaftliche Gesamtrechnung 2002 und 2003 - in Mio. Franken, zu laufenden Preisen .....	120
Volkswirtschaftliche Grössen seit 1998 - zu laufenden Preisen.....	121
Bruttowertschöpfung nach Wirtschaftsbereichen 1998 bis 2003 - in Mio. Franken .....	122
Bruttonationaleinkommen nach Sektoren 1998 bis 2003 - in Mio. Franken.....	122
Bruttowertschöpfung nach Wirtschaftsbereichen 2002 und 2003 - in Prozent .....	123
Bruttowertschöpfung nach Wirtschaftsbereichen 1998 bis 2003 - in Mio. Franken .....	123
Bruttoinlandsprodukt 1960 bis 1988.....	124
Entwicklung des AHV-pflichtigen Einkommens seit 1954 .....	125

<b>7 LAND- UND FORSTWIRTSCHAFT</b> .....	<b>127</b>
Arealstatistik 1996 und 2002.....	128
Ständige Arbeitskräfte in den Landwirtschaftsbetrieben 1965 bis 1990.....	129
Vollzeitbeschäftigte in den Landwirtschaftsbetrieben seit 1995.....	129
Landwirtschaftsbetriebe nach Grössenklassen 2000.....	130
Landwirtschaftsbetriebe nach Wirtschaftszweigen (NOGA) 2000.....	131
Wichtigste Flächenkategorien der Landwirtschaftsbetriebe 2000.....	132
Gesamte Getreidefläche und Brotgetreide der Landwirtschaftsbetriebe 2000.....	133
Futtergetreide der Landwirtschaftsbetriebe 2000.....	134
Grünland der Landwirtschaftsbetriebe 2000.....	135
Nutztierbesitzer und Nutztierbestand nach Gattung 1812 bis 1947.....	136
Nutztierbesitzer und Nutztierbestand nach Gattung seit 1950.....	136
Rindvieh nach Nutzungsart und Pferde seit 1980.....	137
Schweine nach Nutzungsart und andere Nutztiere seit 1980.....	138
Milchlieferungen und -verarbeitung nach Sammelstellen 2005 - in kg.....	139
Milchlieferungen und -verarbeitung seit 1950 - in 100 kg.....	140
Obstbau nach Betriebsarten und Obstarten 1961, 1971 und 1992.....	141
Feldobstbau: Obstbäume nach Gemeinden und Obstarten 1951, 1961, 1971 und 1992.....	141
Weinernte nach Gemeinden seit 1954 - in hl.....	142
Holzvorrat nach Hauptbaumart und Höhenlage 1998.....	143
Holznutzungen seit 1986.....	143
Anpflanzungen ab 1958/1959 (ohne Windschutz).....	144
Windschutzpflanzungen nach Baumarten seit 1960/61.....	146
Erlegtes Wild nach Arten 1955 bis 1995/96 - Reh-, Rot- und Gamswild.....	147
Erlegtes Wild nach Arten seit 1997/98 - Reh-, Rot- und Gamswild.....	147
Erlegtes Wild nach Arten 1955 bis 2000/01 - Haar- und Federwild.....	148
Wildbestand nach Arten 1960 bis 2001.....	149
<b>8 INDUSTRIE, GEWERBE, DIENSTLEISTUNGEN</b> .....	<b>151</b>
Unternehmen nach Branchen und Grössenklassen 31.12.2005.....	152
Beschäftigte nach Branchen und Grössenklassen des Unternehmens 31.12.2005.....	153
Arbeitsstätten nach Branchen und Gemeinden 31.12.2005.....	154
Arbeitsstätten: Voll- und Teilzeitbeschäftigte nach Branchen und Gemeinden 31.12.2005.....	155
Arbeitsstätten: Vollzeitäquivalente nach Branchen - Verteilung auf Gemeinden 31.12.2005.....	156
Die zehn beschäftigungsstärksten Wirtschaftszweige per 31.12.2005.....	157
Arbeitsstätten nach Sektoren und Gemeinden 1965 bis 1995.....	158
Arbeitsstätten nach Sektoren und Gemeinden seit 2000.....	158
Arbeitsstätten: Voll- und Teilzeitbeschäftigte nach Sektoren und Gemeinden 1965 bis 1995.....	159
Arbeitsstätten: Voll- und Teilzeitbeschäftigte nach Sektoren und Gemeinden seit 2000.....	159
Arbeitsstätten: Vollzeitäquivalente nach Sektoren - Verteilung auf Gemeinden seit 2000.....	160
<b>STATISTIK DER LIECHTENSTEINISCHEN INDUSTRIE- UND HANDELSKAMMER</b> .....	<b>162</b>
Personalbestand und Lohnzahlungen der LIHK-Industrie-Mitgliedsunternehmen 1965 bis 1991.....	162
Personalbestand und Lohnzahlungen der LIHK-Industrie-Mitgliedsunternehmen seit 1992.....	163
Beschäftigte der LIHK-Industrie-Mitgliedsunternehmen nach Industriezweigen per 31. Dezember 2005.....	164
Personal in Auslandsniederlassungen der LIHK-Industrie-Mitgliedsunternehmen per 31.12.2005 (31.12.2004).....	164
Exportumsätze der Industrie-Mitgliedsunternehmen der Liechtensteinischen Industrie- und Handelskammer (LIHK) seit 1970 - in Mio. Franken.....	165
<b>GEWERBEBEWILLIGUNGEN</b> .....	<b>166</b>
Neuerteilte Gewerbebewilligungen und Konzessionen nach Rechtsform 1972 bis 1996.....	166
Neuerteilte Gewerbebewilligungen und erteilte Bewilligungen grenzüberschreitender.....	167
Dienstleistungsverkehr seit 1997.....	167
<b>BAUTÄTIGKEIT</b> .....	<b>168</b>
Bewilligtes Bauvolumen nach Verwendungszweck seit 1962 - in m <sup>3</sup> .....	168
Projektierte Baukosten nach Verwendungszweck seit 1962 - in Mio. Franken.....	169



Bewilligte Wohnbauten nach Gemeinden seit 1964 - Volumen in m <sup>3</sup> .....	170
Projektierte Baukosten der Wohnbauten nach Gemeinden seit 1964 - in 1'000 Franken .....	171
Bewilligte industrielle und gewerbliche Bauten nach Gemeinden seit 1964 - Volumen in m <sup>3</sup> .....	172
Projektierte Baukosten der industriellen und gewerblichen Bauten nach Gemeinden seit 1964 - in 1'000 Franken .....	173
<b>9 AUSSENHANDEL.....</b>	<b>175</b>
Direktimporte/-exporte seit 1972 .....	176
Aussenhandel 1972 bis 2005 (ohne Schweiz) .....	177
Direktimporte nach Warengruppen seit 2000 - in 1'000 Franken .....	178
Direktexporte nach Warengruppen seit 2000 - in 1'000 Franken .....	179
Direktimporte nach Ländern 2005 .....	180
Direktexporte nach Ländern 2005 .....	181
<b>10 FREMDENVERKEHR .....</b>	<b>183</b>
Gästeankünfte und Logiernächte nach Beherbergungsbetrieben seit 1965 .....	184
Hotel- und Privatzimmervermieter - Gästeankünfte, Logiernächte und Aufenthaltsdauer nach Gebiet seit 1965 .....	185
Privatzimmervermieter - Gästeankünfte, Logiernächte und Gastbetten 1965 bis 1999 .....	186
Hotel- und Privatzimmervermieter - Gästeankünfte und Logiernächte nach Gemeinden seit 1965 .....	187
Hotel- und Privatzimmervermieter - Gästeankünfte nach dem Herkunftsland der Gäste seit 1965 .....	188
Hotel- und Privatzimmervermieter - Logiernächte nach dem Herkunftsland der Gäste seit 1965 .....	189
Hotel- und Privatzimmervermieter - Gästeankünfte nach Monaten seit 1965 .....	190
Hotel- und Privatzimmervermieter - Logiernächte nach Monaten seit 1965 .....	191
Gästeankünfte und Logiernächte in Hotels und Privatzimmern .....	192
Ferienwohnungen - Gästeankünfte nach Monaten seit 1965 .....	194
Ferienwohnungen - Logiernächte nach Monaten seit 1965 .....	195
<b>11 VERKEHR, FERNMELDEWESEN .....</b>	<b>197</b>
Fahrzeugbestand nach Fahrzeugarten seit 1965 .....	198
Bestand an Personenwagen nach Gemeinden seit 1965 .....	199
Personenwagen nach Anzahl und Marken seit 1994 .....	200
Personenwagen nach Hubraum in ccm seit 2000 .....	201
Personenwagen nach Leergewicht seit 2000 .....	201
Personenwagen nach Gesamtgewicht seit 2000 .....	201
Personenwagen nach Treibstoffart seit 2000 .....	202
Sachtransportfahrzeuge nach Gesamtgewicht in kg seit 2000 .....	202
In Verkehr gesetzte neue Fahrzeuge nach Fahrzeugarten seit 1963 .....	203
In Verkehr gesetzte neue Personenwagen nach Monaten seit 1963 .....	204
Auf der Strasse transportierte Güter 2005 .....	205
Fahrzeugkilometer bei Last- und Leerfahrten 2005 .....	205
Transportierte Güter nach Verkehrsart in 1000 Tonnen 2005 .....	206
Transportierte Güter nach Verkehrsart in Prozent 2005 .....	206
Strassenverkehrsunfälle seit 1991 .....	207
Führerausweisentzüge und Verwarnung seit 1965 .....	208
Telefonabonnenten, Entwicklung der Infrastruktur seit 1999 .....	209
Telefonverkehr 1975 bis 1998 .....	210
Telefonnetz 1975 bis 1998 .....	210
Telefonabonnenten, Radiokonzessionäre, Fernsehteilnehmer 1921 bis 1998 .....	211
Poststellennetz, Postpersonal, Busreisende und Briefpost seit 1980 .....	212
Paketpost, Postcheckverkehr und Postanweisungen seit 1980 .....	213
<b>12 ENERGIE.....</b>	<b>215</b>
Energieverbrauch und -erzeugung seit 1980 (in MWh) .....	216
Energieverbrauch bzw. -import im Jahr 2005 .....	217
Energieverbrauch bzw. -import seit 1965 .....	217

Energieverbrauch und -import nach Energieträgern seit 1960 .....	218
Stromproduktion und -verbrauch in MWh seit 1980 .....	219
<b>13 FINANZDIENSTLEISTER .....</b>	<b>221</b>
Bilanz der Banken nach Domizil der Forderungen - per 31. Dezember 2005 .....	222
Bilanz der Banken nach Domizil der Verbindlichkeiten - per 31. Dezember 2005 .....	223
Erfolgsrechnung der Banken 2005 .....	224
Betreutes Kundenvermögen der Banken seit 1995 - in Mio. Franken .....	225
Entwicklung der Banken seit 1940 .....	225
Entwicklung Bilanzsumme, Reingewinn und Personalbestand der liechtensteinischen Banken seit 1980 .....	226
Spar-, Depositen- und Einlagekonti im Frankenwährungsgebiet seit 2000 – per 31. Dezember .....	227
Hypothekaranlagen und Baukredite nach Baukategorien im Frankenwährungsgebiet – in 1'000 Franken .....	228
Zinsniveau in Liechtenstein 2005 - in Prozent p.a. ....	229
Nach dem Treuhändergesetz eingetragene Personen seit 1995 .....	230
Nach dem Wirtschaftsprüfergesetz eingetragene Personen seit 1995 .....	231
Nach dem Rechtsanwaltsgesetz eingetragene und eintragungsfähige Personen seit 1995 .....	232
Nach dem Patentanwaltsgesetz eingetragene Personen seit 1995 .....	233
Inländische Investmentunternehmen (IU) seit 1996 .....	234
Bewilligte ausländische Investmentunternehmen (IU) seit 1998 .....	234
Verwaltungsgesellschaften von inländischen Investmentunternehmen seit 1996 .....	235
Schaden-, Lebens- und Rückversicherungen seit 2003 .....	236
Schadenversicherungen seit 2003 .....	236
Lebensversicherungen seit 2003 .....	237
Rückversicherungen seit 2003 .....	237
Niederlassungen und freier Dienstleistungsverkehr von Versicherungsunternehmen seit 1997 .....	237
<b>14 SOZIALVERSICHERUNGEN .....</b>	<b>239</b>
Betriebsrechnung der AHV seit 1954 - in 1'000 Franken .....	240
Betriebsrechnung der IV seit 1960 - in 1'000 Franken .....	241
Betriebsrechnung der FAK seit 1958 - in 1'000 Franken .....	242
Verwaltungskostenbeiträge an die AHV, IV und FAK seit 1954 - in 1'000 Franken .....	243
Betriebliche Personalvorsorge seit 1996 - Beiträge und Kapital .....	244
Obligatorische Unfallversicherungen, Unfälle, Unfallkosten und Prämien 1970 bis 1988 .....	245
Obligatorische Unfallversicherung seit 1983 - in 1'000 Franken .....	245
Obligatorische Krankenpflegeversicherung seit 1992 - in 1'000 Franken .....	246
Bruttoleistungen nach Kostengruppen seit 1997 - in 1'000 Franken .....	246
Leistungen nach Kostengruppen der obligatorische Krankenpflegeversicherung 2004 und 2005 - in Franken .....	247
Durchschnittliche Bruttoleistungen und Kostenbeteiligung pro versicherter Person seit 2001 - in Franken .....	248
Anzahl Konsultationen seit 2001 .....	248
Schlüsselzahlen aus den Betriebsrechnungen - Einnahmen seit 1997 - in 1'000 Franken .....	249
Schlüsselzahlen aus den Betriebsrechnungen - Aufwendungen seit 1997 - in 1'000 Franken .....	249
Zusammenfassung der Betriebsrechnungen seit 1997 - in 1'000 Franken .....	249
<b>15 PREISE, INDEXZIFFERN .....</b>	<b>251</b>
Schweizerischer Landesindex der Konsumentenpreise .....	252
Teuerung im Jahresmittel seit 1987 .....	252
Jahresteuering (Dezember bis Dezember) seit 1987 .....	252
Schweizerischer Landesindex der Konsumentenpreise nach Monaten seit 1939 Basis August 1939 = 100 .....	253
Schweizerischer Landesindex der Konsumentenpreise nach Monaten seit 1966 Basis September 1966 = 100 .....	254
Schweizerischer Landesindex der Konsumentenpreise nach Monaten seit 1977 Basis September 1977 = 100 .....	255
Schweizerischer Landesindex der Konsumentenpreise nach Monaten seit 1982 Basis Dezember 1982 = 100 .....	256
Schweizerischer Landesindex der Konsumentenpreise nach Monaten seit 1993 Basis Mai 1993 = 100 .....	257

Schweizerischer Landesindex der Konsumentenpreise nach Monaten seit 1999 Basis Mai 2000 = 100 .....	257
Schweizerischer Landesindex der Konsumentenpreise nach Monaten seit 2005 Basis Dezember 2005 = 100 .....	257
Schweizerischer Landesindex der Konsumentenpreise nach Bedarfsgruppen Basis Mai 2000 = 100 .....	258
Schweizerischer Landesindex der Konsumentenpreise nach Bedarfsgruppen Basis Dezember 2005 = 100 .....	260
Mietpreisindex, Basis September 1966 = 100 (bis September 1977) .....	261
Mietpreisindex, Basis September 1977 = 100 (bis Dezember 1982) .....	261
Mietpreisindex, Basis Dezember 1982 = 100 (bis Mai 1993) .....	262
Mietpreisindex, Basis Mai 1993 = 100 (bis Mai 2000) .....	262
Mietpreisindex, Basis Mai 2000 = 100 .....	263
Mietpreisindex, Basis Dezember 2005 = 100 .....	263
Zürcher Index der Wohnbaupreise .....	264
Zürcher Index der Wohnbaupreise – Entwicklung des Totalindex, 1914 - 2006 .....	264
Zürcher Index der Wohnbaupreise (Totalindex) - Entwicklung seit 1966 .....	265
<b>16 ÖFFENTLICHE FINANZEN .....</b>	<b>267</b>
Landeshaushalt 1974 bis 1993 - in Franken .....	268
Landeshaushalt seit 1994 - in Mio. Franken .....	268
Landeshaushalt - Aufwand der laufenden Rechnung nach Aufgabenbereichen 1976 bis 1993 - in 1'000 Franken .....	269
Landeshaushalt - Aufwand der laufenden Rechnung nach Aufgabenbereichen seit 1994 - in Mio. Franken .....	269
Landeshaushalt - Aufwand der laufenden Rechnung nach Aufwandarten 1976 bis 1993 - in 1'000 Franken .....	270
Landeshaushalt - Aufwand der laufenden Rechnung nach Aufwandarten seit 1994 - in Mio. Franken .....	270
Landeshaushalt - Ertrag der laufenden Rechnung .....	271
nach Aufgabenbereichen 1976 bis 1993 - in 1'000 Franken .....	271
Landeshaushalt - Ertrag der laufenden Rechnung .....	271
nach Aufgabenbereichen seit 1994 - in Mio. Franken .....	271
Landeshaushalt - Ertrag der laufenden Rechnung .....	272
nach Ertragsarten 1976 bis 1993 - in 1'000 Franken .....	272
Landeshaushalt - Ertrag der laufenden Rechnung .....	272
nach Ertragsarten seit 1994 - in Mio. Franken .....	272
Gemeindehaushalte seit 1980 - in 1'000 Franken .....	273
Details der Gemeindehaushalte 2004 - in 1'000 Franken .....	274
Kennzahlen der öffentlichen Haushalte 2002 bis 2004 .....	276
Fiskaleinnahmen nach Empfängern seit 1998 - in Mio. Franken .....	278
Steuereinnahmen nach Steuerarten seit 1998 - in Mio. Franken .....	278
Vermögens- und Erwerbssteuer, Kapital- und Ertragssteuer und Couponsteuer seit 1980 - in Mio. Franken .....	279
Grundstücksgewinnsteuer, Quellensteuer der Zupendler und Besondere Gesellschaftssteuern seit 1980 - in Mio. Franken .....	280
Nachlass- und Erbanfallsteuer, Schenkungssteuer und Stempelabgaben seit 1980 - in Mio. Franken .....	281
Mehrwertsteuer, Steuer ausländischer Versicherer und Motorfahrzeugsteuer seit 1980 - in Mio. Franken .....	282
Zeitreihen einzelner Steuerarten 1980 bis 2005 .....	283
<b>17 BILDUNG, UNTERRICHT, KULTUR .....</b>	<b>285</b>
Schulentlassene Wohnbevölkerung nach abgeschlossener Ausbildungsstufe und Altersklasse im Jahr 2000 .....	286
Schulentlassene Wohnbevölkerung nach abgeschlossener Ausbildungsstufe und Altersklasse im Jahr 1990 .....	287
Schulentlassene Wohnbevölkerung nach abgeschlossener Ausbildungsstufe und Altersklasse im Jahr 1980 .....	288
Schulen in Liechtenstein nach Schultypen - Schüler seit 1960 .....	289
Schulen in Liechtenstein - Unterrichtende nach Schultypen 1960 bis 1985 .....	290
Öffentliche Schulen in Liechtenstein - Unterrichtende nach Schultypen seit 1995/96 .....	290

Öffentliche Kindergärten - Kinder, Unterrichtende und Klassen 1960 bis 2001/02.....	291
Öffentliche Kindergärten - Kinder nach Geschlecht, Unterrichtende und Anzahl Klassen seit 2002/03.....	291
Öffentliche Vorschulen - Einführungsklassen seit 2002/03.....	291
Öffentliche Primarschulen - Schüler und Unterrichtende nach Geschlecht, Anzahl Klassen 1930 bis 2001/02.....	292
Öffentliche Primarschulen - Schüler und Unterrichtende nach Geschlecht, Anzahl Klassen seit 2002/03.....	292
Öffentliche Oberschulen - Schüler und Unterrichtende nach Geschlecht, Anzahl Klassen seit 1973.....	293
Öffentliche Realschulen - Schüler und Unterrichtende nach Geschlecht, Anzahl Klassen seit 1930.....	294
Töcherschule St. Elisabeth - Schüler nach Heimat, Unterrichtende nach Geschlecht 1935 bis 1993.....	295
Freiwilliges 10. Schuljahr - Schüler nach Geschlecht und Wohnsitz seit 1993, Anzahl Unterrichtende seit 2002/03.....	295
Liechtensteinisches Gymnasium - Schüler nach Geschlecht, Anzahl Klassen 1937 bis 2001/02.....	296
Liechtensteinisches Gymnasium - Schüler und Unterrichtende nach Geschlecht seit 2002/03.....	296
Privatschulen in Liechtenstein - Schüler nach Klassenstufe und Geschlecht seit 2002/03.....	297
Sonderschulen - Schüler nach Geschlecht, Anzahl Klassen seit 1974.....	297
Berufsausbildung - Lehrlinge nach Lehrjahr, Geschlecht und Nationalität seit 1970.....	298
Berufsausbildung - Lehrlinge in liechtensteinischen Lehrbetrieben mit lehrbegleitender Berufsmittelschule seit 2003/04.....	299
Kunstschule Liechtenstein - Schüler im Vorkurs nach Geschlecht und Wohnland, Anzahl Unterrichtende seit 2003/04.....	299
Berufsmittelschule Liechtenstein - Schüler nach Geschlecht und Wohnsitz seit 2002/03.....	300
Fachhochschulen in der Schweiz - Studierende aus Liechtenstein nach Fachhochschul-Regionen seit 2000/01.....	300
Fachhochschulen in der Schweiz - Studierenden aus Liechtenstein nach Studiengängen seit 2000/01.....	301
Fachhochschulen in der Schweiz - Absolventen von Studierenden aus Liechtenstein nach Studiengängen seit 2000.....	301
Fachhochschulen in Österreich - Studierende aus Liechtenstein nach Fächergruppen, Studiengängen seit 2002/03 und Absolventen seit 2001/02.....	302
Fachhochschule Liechtenstein - Studierende nach Wohnsitz und Heimat, Anzahl Unterrichtende 1990 bis 2002.....	302
Hochschule Liechtenstein - Studierende und Abschlüsse nach Studiengängen seit 2002/03.....	303
Universitäre Einrichtungen in Liechtenstein - Studierende, Studiengänge und Abschlüsse seit 2002/03.....	303
Universitäten und Hochschulen in der Schweiz - Studierende aus Liechtenstein nach Studienort und Geschlecht seit 1967/68.....	304
Universitäten in der Schweiz - Studierende aus Liechtenstein nach Fächergruppen seit 2000/01.....	305
Universitäten in der Schweiz - Absolventen aus Liechtenstein nach Fächergruppen seit 2000.....	305
Universitäten in Österreich - Studierende mit Wohnsitz in Liechtenstein nach Studienort und Universität seit - 2002/03.....	306
Universitäten in Österreich - belegte Studiengänge und Abschlüsse nach Fächergruppen der Studierenden mit Wohnsitz in Liechtenstein - seit 2002/03.....	306
Hochschulen und Universitäten in Deutschland - Studierende aus Liechtenstein nach Studienort - seit 2003/04.....	307
Hochschulen und Universitäten in Deutschland - Studierende aus Liechtenstein nach Fächergruppen der Studierenden - seit 2003/04.....	307
Liechtensteinische Musikschule - Schüler, Fächer und Unterrichtende seit 1963.....	308
Benützung der Landesbibliothek 1965 bis 1985.....	309
Benützung der Landesbibliothek seit 1986.....	310
Besucher des Landesmuseums und des Kunstmuseums seit 1972.....	311
<b>18 GESUNDHEITSWESEN, UMWELTSCHUTZ.....</b>	<b>313</b>
Ärzte nach Gemeinden 2005.....	314
Ärzte, Apotheken und Labors seit 1950.....	315
Sterbefälle nach Todesursachen 1932 bis 1971.....	316
Gestorbene Einwohner nach Krankheits- und Todesursachengruppen 1980 bis 1998.....	318

Gestorbene Einwohner nach Geschlecht- und Todesursachen seit 1999 .....	319
Meldungen übertragbarer Krankheiten nach Monaten im Jahre 2005 .....	320
Meldungen übertragbarer Krankheiten seit 1995 .....	321
Beseitigung fester Abfallstoffe nach Arten seit 1975 - in Kilogramm .....	322
Beseitigung fester Abfallstoffe nach Arten und Gemeinden 2005 - in Tonnen .....	323
Auswahl angefallener Sonderabfälle seit 1987 in Tonnen .....	323
Altstoffanlieferungen nach Sammelstellen 2005 - in Tonnen .....	324
Altstoffanlieferungen an Sammelstellen seit 1985 - in Tonnen .....	325
Wasserverbrauch seit 1982 .....	326
Abwasserreinigung und Klärschlamm Entsorgung seit 1997 .....	327
<b>19 VEREINE, SPORTVERBÄNDE, HILFSWERKE .....</b>	<b>329</b>
Sportvereine, -verbände nach Gründungsjahr und Mitgliederbestand seit 1980 .....	330
Sportbeiträge des Staates nach Beitragsart 1971 bis 1999 - in Franken .....	331
Sportbeiträge, Sportförderung des Staates nach Beitragsart seit 2000 - in Franken .....	331
Einnahmen- und Ausgabenrechnung des Liechtensteinischen Roten Kreuzes seit 1950 - in Franken .....	332
<b>20 RECHTSPFLEGE .....</b>	<b>335</b>
Verfahren des Liechtensteinischen Landgerichtes seit 1922 .....	336
Verfahren des Liechtensteinischen Obergerichtes 1922 bis 1973 .....	338
Verfahren des Liechtensteinischen Obergerichtes seit 1974 .....	339
Vermittlungen und Beglaubigungen der Vermittlerämter seit 1922 .....	340
Beglaubigungen der Vermittlerämter nach Gemeinden seit 1950 .....	341
Eintragungen und Löschungen des Liechtensteinischen Grundbuchamtes seit 1922 .....	342
<b>21 WAHLEN, ABSTIMMUNGEN .....</b>	<b>345</b>
Staatsoberhaupt, Parlament und Regierung 2005 bis 2009 .....	346
Resultate der Landtagswahlen 1945 bis 1970 .....	347
Resultate der Landtagswahlen, Wahlkreis Oberland 1945 bis 1970 .....	348
Resultate der Landtagswahlen, Wahlkreis Unterland 1945 bis 1970 .....	349
Resultate der Landtagswahlen 1974 bis 1989 (Landesergebnis) .....	350
Resultate der Landtagswahlen seit 1993 (Landesergebnis) .....	351
Resultate der Landtagswahlen 1974 bis 1989 (Wahlkreis Oberland) .....	352
Resultate der Landtagswahlen seit 1993 (Wahlkreis Oberland) .....	353
Resultate der Landtagswahlen 1974 bis 1989 (Wahlkreis Unterland) .....	354
Resultate der Landtagswahlen seit 1993 (Wahlkreis Unterland) .....	355
Landtagswahlen 2005 .....	356
Resultate der Gemeindewahlen seit 1975 (Landesergebnis) .....	358
Resultate der Gemeindewahlen seit 1975 (Vaduz) .....	359
Resultate der Gemeindewahlen seit 1975 (Triesen) .....	360
Resultate der Gemeindewahlen seit 1975 (Balzers) .....	361
Resultate der Gemeindewahlen seit 1975 (Triesenberg) .....	362
Resultate der Gemeindewahlen seit 1975 (Schaan) .....	363
Resultate der Gemeindewahlen seit 1975 (Planken) .....	364
Resultate der Gemeindewahlen seit 1975 (Eschen) .....	365
Resultate der Gemeindewahlen seit 1975 (Mauren) .....	366
Resultate der Gemeindewahlen seit 1975 (Gamprin) .....	367
Resultate der Gemeindewahlen seit 1975 (Ruggell) .....	368
Resultate der Gemeindewahlen seit 1975 (Schellenberg) .....	369
Gemeindevorsteher und Gemeinderäte 2003 bis 2007 .....	370
Resultate der Volksabstimmungen und Wahlen 1918 bis 1929 .....	372
Resultate der Volksabstimmungen und Wahlen 1930 bis 1947 .....	373
Resultate der Volksabstimmungen und Wahlen 1948 bis 1965 .....	374
Resultate der Volksabstimmungen und Wahlen 1966 bis 1980 .....	375
Resultate der Volksabstimmungen 1981 bis 1988 .....	376
Resultate der Volksabstimmungen 1989 bis 1992 .....	377
Resultate der Volksabstimmungen 1993 bis 2002 .....	378
Resultate der Volksabstimmungen seit 2003 .....	379

---

**ABBILDUNGSVERZEICHNIS**

Seite

- 8 Klimadaten der Mess-Station Vaduz seit 1990
- 28 Altersaufbau der Wohnbevölkerung am 31.12.2005
- 29 Altersaufbau der Liechtensteiner und Ausländer am 31.12.2005
- 59 Natürliche Bevölkerungsbewegung seit 1960, Geburten, Todesfälle, Geburtenüberschuss
- 93 Übersicht - Beschäftigung per 31.12.2005
- 107 Vollzeitäquivalente 2005 - Sektorenanteile - Frauenanteil  
Zupendleranteil - Ausländeranteil
- 123 Bruttowertschöpfung nach Wirtschaftsbereichen 2002 und 2003 in Prozent  
Bruttowertschöpfung nach Wirtschaftsbereichen 1998 bis 2003 in Mio. Franken
- 157 Die 10 beschäftigungsstärksten Wirtschaftszweige per 31.12.2005
- 177 Aussenhandel 1972 bis 2005 (ohne Schweiz)
- 192 Gästeankünfte und Logiernächte in Hotels und Privatzimmern
- 206 Transportierte Güter nach Verkehrsart in 1000 Tonnen 2005  
Transportierte Güter nach Verkehrsart in Prozent 2005
- 217 Energieverbrauch bzw. -import im Jahr 2005  
Energieverbrauch bzw. -import seit 1965
- 226 Entwicklung Bilanzsumme, Reingewinn und Personalbestand der  
liechtensteinischen Banken seit 1980
- 252 Teuerung im Jahresmittel seit 1987  
Jahresteuierung (Dezember bis Dezember) seit 1987
- 283 Zeitreihen einzelner Steuerarten 1980 bis 2005

## PUBLIKATIONSVERZEICHNIS

	<b>Erscheinungs- weise</b>
• Statistisches Jahrbuch	jährlich
• Liechtenstein in Zahlen	jährlich
• Liechtenstein in Figures	jährlich
• Bankstatistik	jährlich
• Baustatistik	vierteljährlich und als Jahrespublikation
• Beschäftigungs- und Arbeitsplätzestatistik	jährlich
• Bevölkerungsstatistik	halbjährlich
• Bildungsstatistik	jährlich
• Einbürgerungsstatistik	jährlich
• Energiestatistik	jährlich
• Fremdenverkehrsstatistik	Sommer-, Wintersaison, Jahrespublikation
• In Verkehr gesetzte neue Motorfahrzeuge	monatlich und als Jahrespublikation
• Gütertransportstatistik	jährlich
• Konjunkturbericht Liechtenstein	halbjährlich
• Konjunkturumfrage	vierteljährlich
• Konsum- und Mietpreisindex (Schweizerischer Landesindex)	monatlich
• Krankenkassenstatistik	jährlich
• Landwirtschaftszählung	fallweise
• Motorfahrzeugstatistik	jährlich
• Publikationsverzeichnis	fallweise
• Steuerstatistik	jährlich
• Volkswirtschaftliche Gesamtrechnung	jährlich
• Volkszählung (mehrere Bände)	alle 10 Jahre
• Vornamen der Neugeborenen	jährlich
• Zivilstandsstatistik	jährlich

Die Spezialpublikationen der amtlichen Statistik sind teils tiefer gegliedert und aktueller als die entsprechenden Tabellen des Statistischen Jahrbuchs. Alle Publikationen, ausser dem Statistischen Jahrbuch, sind bei der Abteilung Statistik des Amtes für Volkswirtschaft, Vaduz, kostenlos erhältlich (Tel. +423 236 68 76 / E-Mail: [info.statistik@avw.llv.li](mailto:info.statistik@avw.llv.li)).

## ZEICHENERKLÄRUNG

- Ein Strich an Stelle einer Zahl bedeutet Null.
- 0 oder 0.0 Eine Null an Stelle einer anderen Zahl bedeutet eine Grösse, die kleiner als die Hälfte der verwendeten Zählleinheit ist.
- . Ein Punkt an Stelle einer Zahl bedeutet, dass die Zahlenangabe nicht möglich ist, weil die begrifflichen Voraussetzungen dazu fehlen.
- \* Ein Stern an Stelle einer Zahl bedeutet, dass die Zahlenangabe nicht erhältlich oder nicht erhoben oder aus Datenschutzgründen unterblieben ist.
- ... /... Ein Schrägstrich zwischen Anfangs- und Endjahren bedeutet, dass der Durchschnitt des angegebenen Zeitraumes angegeben ist.
- ... - ... Summen für ganze Zeiträume sind gekennzeichnet durch einen Bindestrich zwischen den beiden Endjahren.
- % Prozent

## ABKÜRZUNGEN

- a. n. g. anderswo nicht genannt
- °C Grad Celsius
- i. e. S. im engeren Sinne
- km/h Kilometer pro Stunde
- m<sup>3</sup> Kubikmeter
- ccm Kubikzentimeter
- LKW Liechtensteinische Kraftwerke
- MWh Megawattstunden
- mb Millibar
- mm Millimeter
- m.ü.M. Meter über Meer
- o. a. S. ohne ausgeprägten Schwerpunkt
- p. a. per annum, pro Jahr



## **1 GEOGRAFISCHE ANGABEN**

FLÄCHE

GRENZEN

HÖHEN



**Landesfläche nach Nutzungskategorien**

	km <sup>2</sup>	Anteil in % der Gesamtfläche
Waldflächen	67	41%
Landwirtschaftliche Nutzflächen	55	34%
Unproduktive Flächen	24	15%
Siedlungsflächen	16	10%
Landesfläche	160	100%

Quelle: Arealstatistik 2002 Amt für Umweltschutz. Details siehe Seite 128.

**Fläche und Höhenlage<sup>1</sup> der Gemeinden**

Gemeinden	Fläche km <sup>2</sup>	Höhe m.ü.M.		Fläche km <sup>2</sup>	Höhe m.ü.M.
1 Vaduz	17.316	460	7 Eschen	10.381	457
2 Triesen	26.477	512	8 Mauren	7.491	472
3 Balzers	19.730	477	9 Gamprin	6.188	468
4 Triesenberg	29.693	886	10 Ruggell	7.378	433
5 Schaan	26.921	462	11 Schellenberg	3.558	630
6 Planken	5.341	786			
Fürstentum Liechtenstein	160.475 km <sup>2</sup>				

Quelle: Amtliche Vermessung (Stand 2006)

<sup>1</sup> Bemessen nach der Höhenlage der Ortskirche

**Äusserste Grenzpunkte Liechtensteins**

Im Norden	47°	16'	08"	nördlicher Breite	Ruggell, Dreiländerpunkt im Rhein
Im Süden	47°	02'	58"	nördlicher Breite	Triesen, Falknishorn
Im Westen	9°	28'	16"	östlicher Länge <sup>1</sup>	Balzers, Mitte Rhein
Im Osten	9°	38'	34"	östlicher Länge <sup>1</sup>	Triesenberg, östlich Sareiserjoch, Grenzpunkt 29

Gesamtlänge: 24.77 km max.

Gesamtbreite: 12.35 km max.

Quelle: Amtliche Vermessung (Stand 2006)

**Mittelpunkt Liechtensteins (Flächenschwerpunkt)**

Der Geografische Mittelpunkt liegt auf Bergella (1721 m.ü.M.) und wurde anlässlich des Weltjahrs 2000 der Mathematik von Mathematiker Georg Schierscher berechnet.

Flächenschwerpunkt: Y = 760 361 X = 223 297 (Schweizer Landeskoordinaten)

**Länge der Landesgrenzen Liechtensteins**

Grenzstaaten	Grenzlänge in km	Anteil der angrenzenden Kantone und Vorarlbergs
Schweiz	41.2	St. Gallen 27.2; Graubünden 14.0
Österreich	36.7	Vorarlberg 36.7
TOTAL	77.9	

Quelle: Amtliche Vermessung (Stand 2006)

<sup>1</sup> von Greenwich

**Berge und Höhen Liechtensteins<sup>1</sup>**

Berge, Höhen	m ü. M.	Berge, Höhen	m.ü.M.
1 Grauspitz	2599	26 Garsellitürm	2050
2 Schwarzhorn	2574	27 Wurmtalkopf	2006
3 Naafkopf	2570	28 Langspitz	2006
4 Falknis	2562	29 Beim Kreuz (Bergst. Malbun-Bahn)	2003
5 Falknishorn	2452	30 Sareiserjoch	2000
6 Augstenberg	2359	31 Gafleispitz	2000
7 Plasteikopf	2346	32 Helawangspitz	2000
8 Gorfion	2308	33 Kulm (Gapfahl)	1993
9 Ochsenkopf	2286	34 Alpispitz	1941
10 Hochspieler	2226	35 Koraspitz	1927
11 Rappenstein	2222	36 Bödele (Wang, Älple)	1913
12 Galinakopf	2196	37 Heubühl	1908
13 Spitz	2186	38 Mittlerspitz	1897
14 Scheuenkopf	2150	39 Kirchlispitz	1890
15 Silberhorn	2150	40 Hubel	1870
16 Rotspitz (Lawena Falknis)	2127	41 Mittagsspitz	1857
17 Kuhgrat	2123	42 Würznerhorn (Guschner Gir)	1711
18 Goldlochspitz	2110	43 Krüppel	1707
19 Gamsgrat	2201	44 Lattenhöhe	1693
20 Garsellikopf	2106	45 Sattelspitz (Gafadura)	1688
21 Schönberg	2104	46 Saroja (Gafadura)	1659
22 Nospitz	2091	47 Frastanzersand	1605
23 Stachlerkopf	2071	48 Kulm	1472
24 Dreischwestern	2052		
25 Zigerberg	2051		
		Eschnerberg:	
		- Klocker (Hinterschellenberg)	698
		- Gantenstein	695

**Höchste und tiefste Punkte Liechtensteins**

Höchste u. tiefste Punkte	Ort	m.ü.M.
Höchster Punkt	Vorder-Grauspitz	2599
Höchstgelegenes Dorf	Triesenberg	886
Tiefster Punkt	Ruggeller Riet	430
Tiefstgelegenes Dorf	Ruggell	433

<sup>1</sup> Quelle: Landeskarte : 1:10'000 Ausgabe 1989



## **2 WITTERUNG**

TEMPERATUR

LUFTDRUCK

LUFTFEUCHTIGKEIT

SONNENSCHINDAUER

NIEDERSCHLAG

**Klimadaten der Mess-Station Vaduz seit 1990**

**Jährliche Sonnenscheindauer in Std.**

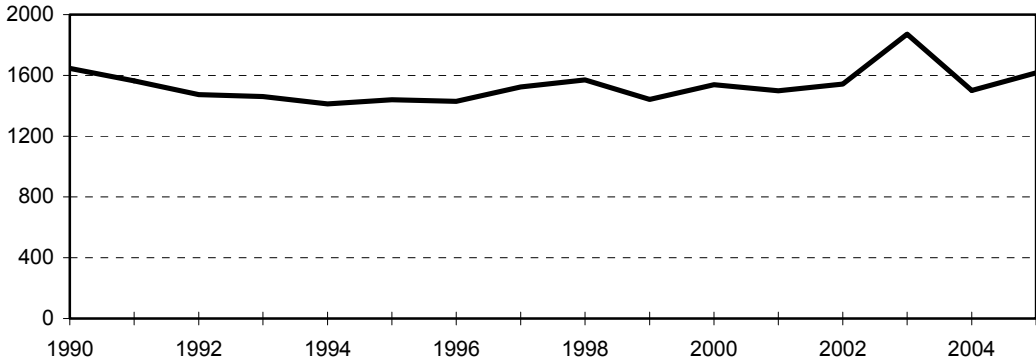

**Jahresniederschlag in mm**

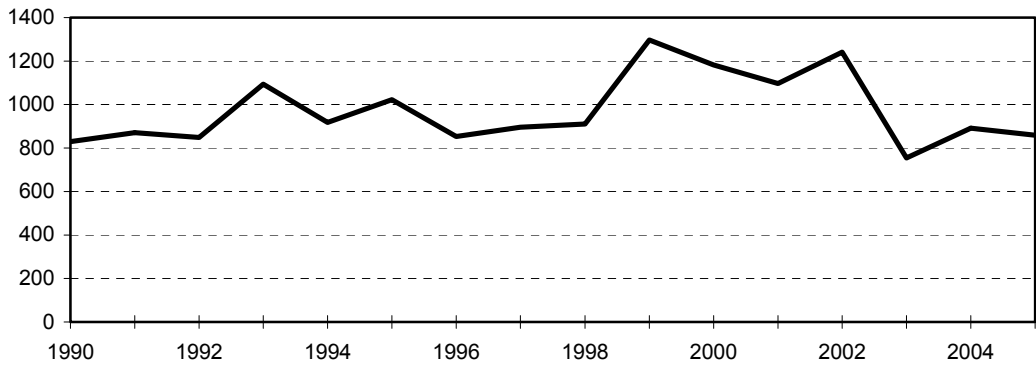

**Mittlere Jahrestemperatur in °C**

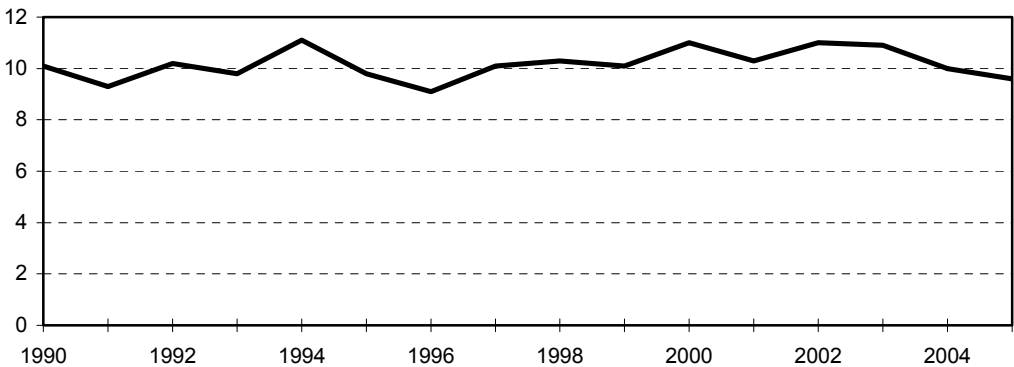



**Witterung - Jahresübersicht 2005<sup>1</sup>**

	Mittlere Temperatur °C	Luftdruck mb	Mittlere relative Luftfeuchtigk. %	Mittlere Windgeschw. km/h	Summe Niederschlag mm	Sonnenscheindauer Stunden	Tage mit Niederschlag über 0.3 mm
Januar	0.2	969.4	69	9	27.9	89	11
Februar	-1.0	962.8	73	8	43.5	95	12
März	5.9	962.6	67	6	28.9	145	11
April	10.7	960.3	63	8	56.6	143	9
Mai	14.7	963.4	67	7	106.9	185	18
Juni	18.5	965.0	65	7	78.9	209	13
Juli	18.6	963.5	73	6	142.8	153	18
August	16.4	964.2	80	5	235.6	132	19
September	16.5	965.1	73	6	31.9	169	7
Oktober	11.3	966.2	75	5	40.8	173	5
November	4.1	964.2	79	5	20.5	69	8
Dezember	-0.4	963.9	77	7	44.9	54	15
Jahr	9.6	964.2	72	7	859.2	1'617	146

Quelle: Landwirtschaftsamt

**Witterung - Monatliche Mittel für den Zeitraum 1996 bis 2005**

	Mittlere Temperatur °C	Luftdruck mb	Mittlere relative Luftfeuchtigk. %	Mittlere Windgeschw. km/h	Summe Niederschlag mm	Sonnenscheindauer Stunden	Tage mit Niederschlag über 0.3 mm
Januar	1.0	964.7	74	8.2	35.2	75.1	8
Februar	2.6	965.3	69	9.2	48.5	97.3	10
März	6.8	963.8	66	8.5	58.5	133.2	12
April	10.0	959.6	64	9.7	63.5	150.0	13
Mai	15.1	961.8	66	8.4	93.1	177.0	13
Juni	18.0	964.0	69	7.4	123.2	190.7	15
Juli	18.4	963.3	73	6.8	141.1	179.7	16
August	18.9	963.6	74	6.4	143.9	179.5	15
September	14.6	963.7	77	6.5	96.0	144.0	12
Oktober	11.0	963.1	76	7.0	77.5	113.0	12
November	4.9	962.4	78	7.7	71.8	65.0	12
Dezember	1.9	963.3	76	8.4	45.8	49.4	10
Jahr	10.2	963.2	72	7.8	998.1	1'554.0	149

Quelle: Landwirtschaftsamt

<sup>1</sup> Mess-Station Vaduz, 456 m.ü.M.

**Temperatur seit 1990<sup>1</sup> - Monatsmittel in °C**

Jahr	Januar	Februar	März	April	Mai	Juni	Juli	August	September	Oktober	November	Dezember	Jahresmittel
1990	0.0	7.4	7.8	8.1	14.8	15.6	18.0	18.9	13.4	12.3	4.9	-0.5	10.1
1991	1.1	0.2	8.8	8.0	9.8	15.3	19.9	19.2	16.8	8.8	4.3	-0.9	9.3
1992	-0.8	1.9	6.6	8.9	15.9	16.5	19.4	21.4	15.5	8.6	6.7	1.2	10.2
1993	3.9	-0.7	4.6	11.8	16.0	17.3	17.1	18.0	13.9	9.9	1.8	4.1	9.8
1994	3.3	3.5	10.0	8.4	14.1	17.6	21.3	19.5	14.6	9.6	8.5	3.0	11.1
1995	0.7	5.9	4.3	9.7	14.0	14.7	20.9	17.5	12.7	12.9	4.8	0.0	9.8
1996	0.5	0.5	3.4	10.1	13.6	17.8	17.5	17.3	11.4	10.4	6.1	0.1	9.1
1997	-1.6	5.1	8.1	7.8	14.4	16.4	17.1	19.4	15.6	9.4	5.5	4.4	10.1
1998	2.4	4.5	6.0	10.2	15.3	18.1	19.0	19.0	14.2	10.5	2.5	2.2	10.3
1999	3.0	-0.7	7.4	9.8	16.0	15.6	19.2	18.1	17.3	11.1	1.7	2.3	10.1
2000	-0.4	4.8	6.4	11.8	16.2	18.8	16.3	19.6	15.6	11.3	7.4	4.7	11.0
2001	3.6	4.5	8.6	8.0	16.8	15.8	19.0	19.5	12.0	14.3	2.6	-1.0	10.3
2002	0.0	6.5	8.3	9.8	14.8	19.8	18.6	18.0	13.4	10.8	8.0	4.2	11.0
2003	0.5	-1.7	8.1	10.7	16.1	22.6	20.0	22.6	15.2	7.5	6.9	2.5	10.9
2004	1.7	3.1	5.8	10.7	12.6	16.7	18.6	19.2	15.2	13.0	3.9	-0.3	10.0
2005	0.2	-1.0	5.9	10.7	14.7	18.5	18.6	16.4	16.5	11.3	4.1	-0.4	9.6

**Temperatur seit 1990<sup>1</sup> - absolutes Monatsmaximum in °C**

Jahr	Januar	Februar	März	April	Mai	Juni	Juli	August	September	Oktober	November	Dezember
1990	16.8	21.6	24.1	22.5	24.9	32.5	30.7	32.2	22.2	27.3	17.6	12.1
1991	16.9	15.4	21.4	19.6	24.6	28.4	32.4	31.6	27.1	24.8	19.8	11.6
1992	15.5	13.5	18.1	26.5	27.7	29.3	32.0	32.8	28.5	17.8	17.9	16.4
1993	17.7	10.7	21.5	26.4	30.4	31.6	30.0	30.9	28.1	24.7	14.0	20.2
1994	16.1	18.4	22.3	25.3	25.6	31.4	32.4	31.6	29.8	22.5	22.4	14.8
1995	15.5	16.8	18.9	22.7	27.7	28.7	34.1	29.3	25.1	25.1	21.9	16.9
1996	17.6	16.2	20.0	24.3	29.0	30.7	31.0	28.6	22.5	23.8	20.0	13.9
1997	19.0	18.6	20.7	20.9	28.3	28.5	27.0	29.3	27.0	23.0	23.0	18.1
1998	17.8	21.7	21.4	24.0	28.9	31.4	33.2	32.8	26.6	22.4	14.6	13.4
1999	14.8	9.1	19.1	25.2	29.9	31.9	32.2	29.1	28.0	24.5	19.5	15.3
2000	11.5	17.8	20.2	24.9	28.2	31.2	31.5	33.3	25.9	22.9	19.7	19.3
2001	16.8	17.5	22.4	22.9	29.9	30.0	32.6	31.0	22.5	25.9	12.5	12.7
2002	17.0	21.3	21.3	22.6	29.5	34.0	29.5	27.7	25.9	24.6	18.3	17.2
2003	15.0	15.2	20.8	26.6	31.1	34.7	35.4	36.0	27.6	23.2	20.6	20.2
2004	11.9	18.0	23.2	23.2	27.3	30.7	29.4	30.3	26.6	25.2	15.5	12.9
2005	13.4	9.0	22.2	26.7	30.7	32.2	32.9	27.2	28.9	23.5	19.0	14.2

Quelle: Landwirtschaftsamt

<sup>1</sup> Mess-Station Vaduz, 456 m.ü.M.

**Temperatur seit 1990<sup>1</sup> - absolutes Monatsminimum in °C**

Jahr	Januar	Februar	März	April	Mai	Juni	Juli	August	September	Oktober	November	Dezember
1990	-11.5	-4.3	-2.4	0.1	3.1	7.2	8.0	7.4	5.7	1.0	-4.6	-14.0
1991	-9.3	-13.7	-3.6	-2.5	1.7	3.6	9.8	7.7	6.1	-3.6	-3.1	-10.8
1992	-11.4	-12.2	-0.7	-0.3	3.4	7.9	10.8	9.0	5.7	0.5	-0.7	-7.9
1993	-12.7	-12.4	-7.3	-0.3	5.8	7.6	7.0	5.5	2.2	-1.0	-8.8	-8.0
1994	-8.0	-8.1	0.7	0.0	5.4	6.9	11.5	9.4	4.5	0.0	-1.1	-5.9
1995	-14.2	-1.4	-4.7	-1.4	1.7	7.0	12.5	7.1	3.5	0.7	-6.6	-11.0
1996	-7.5	-8.6	-9.2	-2.9	4.9	7.0	8.7	7.6	2.7	-0.2	-3.4	-12.1
1997	-9.7	-5.9	-1.9	-3.6	2.5	7.8	9.9	9.5	5.5	-5.6	-4.1	-7.1
1998	-11.4	-10.8	-4.8	-0.7	3.3	6.6	8.8	5.9	5.0	3.4	-10.5	-8.5
1999	-10.8	-16.3	-3.0	-0.1	5.5	4.3	9.8	9.2	8.0	3.1	-11.2	-11.3
2000	-17.0	-5.3	-2.1	-2.3	5.5	7.6	5.7	11.5	5.4	3.0	-0.3	-8.8
2001	-6.1	-4.7	-0.8	-1.5	5.9	6.1	11.0	9.5	4.0	6.8	-4.9	-14.5
2002	-12.4	-3.0	-2.9	-2.0	5.9	8.9	9.4	10.1	1.7	2.4	-0.8	-3.9
2003	-10.5	-12.5	-3.2	-4.3	2.3	12.6	11.5	11.0	4.4	-3.3	-2.4	-9.3
2004	-7.6	-5.4	-6.8	-0.1	1.9	8.6	9.6	10.2	5.6	3.1	-4.8	-8.7
2005	-15.1	-12.9	-13.2	-0.4	2.0	3.4	8.4	8.1	5.1	2.1	-7.2	-10.2

**Luftdruck seit 1990<sup>1</sup> - Monatsmittel in mb**

Jahr	Januar	Februar	März	April	Mai	Juni	Juli	August	September	Oktober	November	Dezember	Jahresmittel
1990	970.3	963.9	973.4	960.4	965.3	962.8	966.2	966.9	965.3	961.3	961.4	964.4	965.1
1991	970.7	963.2	960.3	962.3	965.0	963.1	964.2	966.7	964.4	964.1	962.7	974.7	965.1
1992	975.2	971.9	963.2	960.7	964.3	960.6	965.2	963.9	966.9	956.6	965.3	966.1	965.0
1993	972.9	973.0	967.5	959.1	960.9	963.9	965.6	966.2	960.7	961.5	966.0	960.5	964.8
1994	963.3	961.2	967.1	958.9	960.6	966.4	965.1	963.9	962.8	964.3	967.8	968.9	964.2
1995	963.8	962.5	961.3	961.8	961.5	962.8	962.8	963.3	960.7	968.9	964.1	960.8	962.9
1996	959.7	958.5	960.6	961.5	959.1	965.7	964.5	962.8	961.3	964.7	959.1	959.1	961.4
1997	966.8	969.5	969.9	964.6	961.9	958.4	964.7	964.2	967.6	963.7	956.8	960.2	964.0
1998	964.7	971.7	968.4	953.2	961.4	964.1	962.1	964.8	960.0	962.5	964.5	967.9	963.8
1999	963.5	963.0	959.2	960.7	962.1	964.9	963.3	961.9	960.8	964.2	967.1	961.1	962.7
2000	970.8	969.0	965.8	954.9	962.4	966.3	961.4	965.2	962.4	962.3	956.6	959.6	963.1
2001	959.9	964.2	954.0	960.0	961.8	964.4	962.9	964.4	961.7	966.3	967.6	968.1	962.9
2002	972.0	963.0	963.7	960.1	960.7	963.3	962.4	962.1	964.2	961.5	957.5	962.2	962.7
2003	962.1	965.6	968.5	961.5	964.5	963.1	964.0	964.6	966.9	959.6	963.3	964.7	964.0
2004	958.3	965.4	965.7	958.8	960.7	964.8	964.3	961.9	967.3	960.0	966.8	965.8	963.3
2005	969.4	962.8	962.6	960.3	963.4	965.0	963.5	964.2	965.1	966.2	964.2	963.9	964.2

Quelle: Landwirtschaftsamt

<sup>1</sup>Mess-Station Vaduz, 456 m. ü.M.

**Relative Luftfeuchtigkeit seit 1990<sup>1</sup> - Monatsmittel in %**

Jahr	Januar	Februar	März	April	Mai	Juni	Juli	August	September	Oktober	November	Dezember	Jahresmittel
1990	77	60	65	72	70	77	71	69	79	75	78	78	73
1991	79	72	69	67	72	72	74	72	72	80	79	80	74
1992	76	72	68	68	61	72	74	66	73	81	79	81	73
1993	68	81	67	60	66	72	75	76	77	78	84	71	73
1994	74	67	65	69	74	68	70	75	81	78	82	79	74
1995	70	69	65	69	67	78	71	80	78	77	78	83	74
1996	83	71	70	65	71	69	72	75	79	77	75	84	74
1997	88	63	68	65	63	74	77	75	79	80	79	74	74
1998	70	66	67	64	61	67	73	71	79	76	75	69	70
1999	69	77	65	68	71	76	74	80	74	76	84	70	74
2000	76	69	71	59	66	66	77	73	76	79	70	75	71
2001	67	67	71	70	65	70	71	75	81	72	84	78	73
2002	71	66	61	65	66	68	74	78	79	72	78	79	71
2003	75	70	58	57	66	62	67	61	69	77	75	71	67
2004	73	65	62	60	67	72	71	72	78	76	81	82	72
2005	69	73	67	63	67	65	73	80	73	75	79	77	72

**Windgeschwindigkeit seit 1990<sup>1</sup> - Monatsmittel in km/h**

Jahr	Januar	Februar	März	April	Mai	Juni	Juli	August	September	Oktober	November	Dezember	Jahresmittel
1990	8.3	13.7	9.6	9.5	8.7	7.2	8.3	8.7	6.9	8.7	7.2	8.3	8.7
1991	8.0	9.1	11.5	9.1	8.3	7.6	8.0	7.6	9.1	6.1	8.3	8.0	8.4
1992	7.2	8.0	10.0	9.6	9.5	7.6	8.0	9.6	7.6	6.9	8.3	7.6	8.3
1993	9.5	6.1	9.1	11.5	9.5	7.6	7.2	7.2	7.6	9.6	5.7	11.5	8.5
1994	12.6	10.4	9.5	9.1	8.3	7.6	8.0	5.6	6.5	6.9	7.6	7.2	8.3
1995	11.1	9.5	9.6	10.0	8.7	6.5	9.1	6.5	6.5	6.1	8.0	7.6	8.3
1996	8.0	9.1	8.0	10.7	9.5	9.1	8.0	6.1	6.9	7.6	10.4	6.5	8.3
1997	3.5	9.6	8.3	8.7	10.0	7.2	7.6	7.2	6.9	6.5	8.7	10.7	8.0
1998	9.5	7.6	8.3	11.5	9.1	7.6	6.1	6.9	6.5	7.6	6.5	9.1	8.0
1999	10.0	8.7	10.4	7.6	6.5	6.1	6.5	5.4	7.2	6.9	5.0	10.7	7.6
2000	6.9	9.6	7.6	11.9	6.9	8.0	6.1	6.5	7.2	7.6	12.2	8.3	8.2
2001	10.0	12.2	9.6	10.0	9.6	7.2	8.0	6.5	6.1	7.6	6.9	8.3	8.5
2002	7.6	10.7	9.4	8.7	9.1	7.6	6.1	5.4	5.7	7.5	9.1	6.9	7.8
2003	8.0	7.0	8.0	10.0	9.0	8.0	7.0	8.0	6.0	7.0	8.0	10.0	8.0
2004	9.0	9.0	9.0	10.0	7.0	6.0	7.0	7.0	6.0	7.0	5.0	6.0	7.0
2005	9.0	8.0	6.0	8.0	7.0	7.0	6.0	5.0	6.0	5.0	5.0	7.0	6.0

Quelle: Landwirtschaftsamt

<sup>1</sup>Mess-Station Vaduz 456 m.ü.M.

**Sonnenscheindauer seit 1990<sup>1</sup> - Monatssumme in Stunden**

Jahr	Januar	Februar	März	April	Mai	Juni	Juli	August	September	Oktober	November	Dezember	Jahressumme
1990	103.9	106.1	142.9	96.5	202.0	140.1	224.6	217.2	127.9	143.9	73.6	68.6	1'647.3
1991	69.5	126.6	87.3	152.6	132.3	153.2	237.3	221.7	151.4	116.3	48.7	67.0	1'563.9
1992	89.6	95.5	96.6	131.7	206.4	141.4	195.4	228.3	163.2	50.6	46.7	29.1	1'474.5
1993	87.7	79.7	139.3	154.8	199.2	164.5	149.1	188.3	127.2	72.2	45.4	53.9	1'461.3
1994	63.2	62.8	119.5	112.9	124.7	164.5	234.9	173.5	122.4	126.7	53.2	54.8	1'413.1
1995	62.0	75.2	125.4	106.3	173.7	127.5	225.2	138.1	115.4	166.9	82.4	42.0	1'440.1
1996	40.9	82.5	145.4	159.1	156.2	199.1	203.9	149.6	115.7	102.2	57.3	17.0	1'428.9
1997	40.1	103.8	123.0	170.3	199.0	130.0	153.2	203.7	185.6	103.4	65.6	47.5	1'525.2
1998	98.7	160.8	100.2	149.6	201.3	194.6	162.3	190.3	99.2	73.8	79.7	60.7	1'571.2
1999	97.8	65.9	127.6	129.3	171.9	147.0	187.7	128.6	164.6	111.9	59.7	50.6	1'442.6
2000	85.9	85.1	113.0	146.9	169.7	211.5	152.5	198.9	172.5	71.2	76.3	55.5	1'539.0
2001	69.9	94.6	74.1	106.2	195.7	182.9	209.6	206.5	73.2	163.7	61.8	61.5	1'499.7
2002	115.8	65.7	160.3	155.1	168.4	218.1	181.8	163.7	124.8	112.5	50.0	26.0	1'542.2
2003	67.0	120.0	198.0	187.0	159.0	260.0	217.0	247.0	181.0	93.0	77.0	66.0	1'872.0
2004	46.0	100.0	145.0	153.0	164.0	155.0	176.0	175.0	154.0	125.0	54.0	55.0	1'502.0
2005	89.0	95.0	145.0	143.0	185.0	209.0	153.0	132.0	169.0	173.0	69.0	54.0	1'617.0

**Niederschlag seit 1990<sup>1</sup> - Monatssumme in mm**

Jahr	Januar	Februar	März	April	Mai	Juni	Juli	August	September	Oktober	November	Dezember	Jahressumme
1990	15.7	142.5	25.0	47.2	54.8	150.0	60.5	68.2	87.1	70.7	87.2	20.0	828.9
1991	29.7	2.7	55.4	44.9	102.3	186.3	123.3	18.8	152.1	18.8	56.9	78.8	870.0
1992	4.9	37.0	110.5	53.6	9.1	96.5	87.1	154.5	52.5	78.5	108.0	57.0	849.2
1993	35.4	7.7	38.6	60.1	71.5	105.8	242.3	184.0	111.2	137.4	28.0	72.2	1'094.2
1994	53.7	17.4	41.6	52.2	99.9	63.4	197.0	131.5	112.2	37.3	51.6	60.4	918.2
1995	89.5	42.5	74.3	93.5	86.8	119.4	73.7	231.7	66.7	5.2	50.0	88.2	1'021.5
1996	2.6	16.2	42.4	32.7	132.4	90.1	132.0	148.0	60.3	89.5	89.6	17.0	852.8
1997	3.9	50.9	44.8	87.8	50.5	144.0	184.0	115.9	40.3	56.1	37.4	80.5	896.1
1998	34.1	15.9	58.8	79.4	29.9	116.0	125.7	83.8	182.1	113.3	54.3	17.5	910.8
1999	41.6	120.9	53.8	93.4	202.4	200.8	77.9	152.7	146.3	35.4	74.5	96.9	1'296.6
2000	17.1	67.9	105.8	44.8	98.8	66.9	262.2	186.9	114.3	68.3	137.3	12.1	1'182.4
2001	53.3	53.7	120.1	103.1	36.8	188.6	94.3	149.7	130.7	50.8	48.6	67.1	1'096.8
2002	8.2	74.5	66.1	57.0	121.6	95.4	148.2	168.0	147.8	91.6	194.2	68.2	1'240.8
2003	53.2	23.7	26.3	25.4	75.8	108.4	128.3	74.1	37.2	143.9	32.7	25.1	754.1
2004	109.8	18.2	37.6	54.6	75.4	143.0	115.8	123.8	69.3	85.6	28.7	29.0	890.8
2005	27.9	43.5	28.9	56.6	106.9	78.9	142.8	235.6	31.9	40.8	20.5	44.9	859.2

Quelle: Landwirtschaftsamt

<sup>1</sup>Mess-Station Vaduz, 456 m.ü.M.

## Tage mit Niederschlag seit 1960

Jahr	Januar	Februar	März	April	Mai	Juni	Juli	August	September	Oktober	November	Dezember	Jahres-total
1960 <sup>1</sup>	13	13	11	12	17	15	23	20	16	16	14	14	184
1961	10	8	10	17	21	11	16	13	6	7	7	12	138
1962	11	16	14	12	23	11	18	14	14	5	11	14	163
1963	15	8	17	12	17	20	16	20	15	7	14	7	168
1964	5	9	19	16	14	15	12	13	10	17	14	11	155
1965	15	14	13	21	20	22	25	18	13	2	21	23	207
1966	13	15	16	12	15	15	20	18	9	12	14	20	179
1967	15	9	18	14	15	11	16	15	16	8	13	13	163
1968 <sup>2</sup>	20	12	11	10	15	9	16	20	15	11	8	10	157
1969	14	15	19	15	13	23	15	19	13	3	14	11	174
1970	9	22	18	21	20	16	22	19	13	10	16	10	196
1971	4	13	14	18	16	22	10	18	7	5	15	9	151
1972	12	4	6	17	21	15	19	13	8	10	15	5	145
1973	14	14	13	18	12	20	17	11	11	16	13	16	175
1974 <sup>3</sup>	12	13	8	11	18	19	15	14	17	28	17	22	194
1975	12	6	18	11	16	18	15	16	13	10	12	7	154
1976	16	3	9	8	13	7	21	15	15	10	15	14	146
1977	16	18	13	20	13	18	18	20	9	8	18	11	182
1978	15	15	18	14	19	19	20	15	15	14	4	12	180
1979	15	12	19	17	12	20	14	18	12	11	14	15	179
1980	11	8	13	20	14	23	21	14	9	14	11	13	171
1981	18	8	19	8	19	13	18	15	21	19	9	18	185
1982	14	5	11	12	10	19	14	18	9	13	9	15	149
1983	16	8	12	16	24	18	12	16	17	9	7	8	163
1984	17	11	9	13	16	16	15	13	19	8	8	14	159
1985	11	10	10	15	12	21	16	17	6	6	17	8	149
1986	17	4	13	16	17	15	13	18	5	8	8	17	151
1987	14	14	14	12	20	21	24	16	10	9	15	9	178
1988	12	14	24	11	19	14	19	17	15	12	10	14	181
1989	3	11	13	20	16	19	20	17	15	11	8	8	161
1990	9	14	11	16	18	22	12	10	19	12	18	11	172
1991	9	6	11	14	19	18	13	9	12	8	13	12	144
1992	3	10	17	13	4	14	16	15	12	16	17	6	143
1993	12	6	12	14	14	17	22	17	16	13	9	18	170
1994	18	8	14	17	21	11	17	19	17	9	10	12	173
1995	19	13	17	15	16	18	14	23	17	7	13	14	186
1996	1	13	12	12	16	12	15	20	11	16	18	8	154
1997	3	9	16	16	9	24	17	12	8	9	11	15	149
1998	11	4	16	18	11	14	18	11	21	24	13	11	172
1999	13	18	14	19	17	20	14	21	12	8	13	16	185
2000	8	15	18	11	18	12	24	15	12	17	16	8	174
2001	10	11	24	20	9	17	15	15	24	9	14	15	183
2002	3	14	9	12	14	13	16	15	15	16	23	11	161
2003 <sup>4</sup>	14	4	6	8	17	10	15	11	8	13	6	8	120
2004	18	7	9	9	12	16	16	20	9	13	12	7	148
2005	11	12	11	9	18	13	18	19	7	5	8	15	146

Quelle: Landwirtschaftsamt

<sup>1</sup> Quelle: (1960 bis 1967), Witterungstabellen der Schweizerischen Meteorologischen Zentralanstalt Zürich, Mess-Station Vaduz, 456 m.ü.M.<sup>2</sup> Quelle: (1968 bis 1973), Wetterbeobachtungsstation Untere Au, Schaan, 440 m.ü. M. Tage mit Niederschlägen durch Beobachtung festgestellt (Tropfenbildung)<sup>3</sup> Quelle: (seit 1974) Mess-Station Vaduz, 456 m.ü.M. Tage mit Niederschlägen (mehr als 0.1 mm)<sup>4</sup> Seit 2003 mit Niederschlag  $\geq 0.3$  mm

**Niederschlag von 1931 bis 1967 - Monatssumme in mm**

Jahr	Januar	Februar	März	April	Mai	Juni	Juli	August	September	Oktober	November	Dezember	Jahressumme
1931 <sup>1</sup>	98.2	88.8	79.4	47.7	87.5	128.9	229.6	220.6	113.8	60.8	16.5	36.7	1'208.5
1932	81.5	10.8	63.0	75.5	199.5	66.6	187.3	95.8	62.7	146.1	28.9	4.9	1'022.6
1933	41.6	55.2	62.4	79.9	185.0	179.8	187.6	88.7	89.7	119.1	55.4	16.9	1'161.3
1934	53.2	6.5	59.0	46.4	47.4	211.4	142.9	312.1	112.8	94.3	23.6	60.8	1'170.4
1935	67.7	120.8	64.7	122.2	93.1	117.0	125.1	199.8	63.1	204.7	70.3	99.7	1'348.2
in 5 Jahren	342.2	282.1	328.5	371.7	612.5	703.7	872.5	917.0	442.1	625.0	194.7	219.0	5'911.0
1931/35	68.4	56.4	65.7	74.3	122.5	140.7	174.5	183.4	88.4	125.0	38.9	43.8	1'182.0
1936	79.7	62.5	40.7	86.4	80.3	143.7	333.5	120.0	152.5	73.3	22.5	63.3	1'258.4
1937	58.9	153.4	87.2	63.5	103.4	122.0	144.6	198.7	160.9	68.2	44.3	42.8	1'247.9
1938 <sup>2</sup>	96.4	56.0	35.6	44.1	91.0	125.1	205.0	120.3	42.4	37.2	8.0	34.5	895.6
1939	26.7	10.4	71.3	34.3	206.3	127.8	176.4	128.9	99.8	166.0	112.6	32.7	1'193.2
1940	62.4	46.8	59.7	52.1	164.2	73.5	205.0	123.7	186.7	23.6	114.1	49.6	1'161.4
in 5 Jahren	324.1	329.1	294.5	280.4	645.2	592.1	1'064.5	691.6	642.3	368.3	301.5	222.9	5'756.5
1936/40	64.8	65.8	58.9	56.0	129.0	118.4	212.9	138.3	128.4	73.6	60.3	44.5	1'150.9
1941	24.6	23.1	53.0	47.3	130.1	76.2	104.3	189.5	51.1	76.7	41.4	21.4	838.7
1942	27.6	18.6	52.0	39.6	90.6	100.9	104.2	139.9	100.7	85.3	33.1	13.0	805.5
1943	56.7	23.3	30.2	61.4	71.1	159.3	78.5	51.9	118.8	0.0	38.3	15.5	705.0
1944	34.0	68.8	78.4	48.9	42.0	104.5	119.6	55.6	133.5	82.1	141.4	54.2	962.9
1945	31.4	52.7	119.1	69.8	88.8	84.3	63.7	188.9	171.1	36.0	29.5	65.8	1'001.1
in 5 Jahren	174.3	186.5	332.7	267.0	422.6	525.2	470.2	625.8	575.2	280.1	283.7	169.9	4'313.2
1941/45	34.8	37.3	66.5	53.4	84.5	105.0	94.0	125.1	115.0	56.0	56.7	33.9	862.2
1946	26.3	99.9	21.3	47.2	85.5	178.6	243.4	152.4	60.9	64.1	26.2	18.6	1'024.4
1947	45.3	12.1	68.9	26.7	62.9	120.3	128.1	63.5	44.3	45.4	183.5	75.4	876.4
1948	90.8	73.0	31.7	36.9	52.0	198.2	214.3	115.8	58.5	28.6	16.8	18.0	934.6
1949	69.4	7.0	41.3	86.4	73.3	46.6	69.8	129.2	66.4	27.2	37.8	55.6	710.0
1950	45.0	36.9	22.0	100.4	75.3	53.7	118.8	195.3	117.9	18.8	183.6	15.2	982.9
in 5 Jahren	276.8	228.9	185.2	297.6	349.0	597.4	774.4	656.2	348.0	184.1	447.9	182.8	4'528.3
1946/50	55.3	45.7	37.0	59.5	69.8	119.4	154.8	131.2	69.6	36.8	89.5	36.5	905.1
1951	115.4	78.9	77.8	44.6	64.0	109.0	92.2	120.8	83.8	18.3	70.2	20.9	895.9
1952	56.0	74.9	63.2	22.2	75.6	88.4	78.0	108.1	162.7	136.2	118.9	64.7	1'048.9
1953	20.7	17.4	11.6	72.2	80.4	155.4	172.1	51.0	70.2	61.4	13.2	15.3	740.9
1954	65.5	40.0	14.3	53.8	95.6	123.8	154.6	225.1	167.1	51.8	30.7	105.0	1'127.3
1955	87.9	101.6	36.3	60.0	94.1	139.4	184.2	129.3	58.6	35.2	15.0	64.5	1'006.1
in 5 Jahren	345.5	312.8	203.2	252.8	409.7	616.0	681.1	634.3	542.4	302.9	248.0	270.4	4'819.1
1951/55	69.1	62.5	40.6	50.5	81.9	123.2	136.2	126.8	108.4	60.5	49.6	54.0	963.3
1956	49.2	15.2	39.7	75.9	107.8	146.7	105.0	221.7	53.3	79.6	37.1	12.6	943.8
1957	14.3	63.9	67.5	49.5	80.5	142.3	175.7	157.9	103.1	11.8	17.7	21.3	905.5
1958	54.1	113.1	40.5	86.8	67.3	124.7	125.1	122.1	65.5	149.9	34.2	55.6	1'038.9
1959	54.4	8.5	39.6	62.5	88.0	160.2	108.5	81.8	38.1	89.7	57.1	37.8	826.2
1960	59.1	30.6	40.2	67.7	106.9	124.2	191.2	169.7	157.4	84.3	68.5	55.3	1'155.1
in 5 Jahren	231.1	231.3	227.5	342.4	450.5	698.1	705.5	753.2	417.4	415.3	214.6	182.6	4'869.5
1956/60	46.2	46.2	45.5	68.4	90.1	139.6	141.1	150.6	83.4	83.0	42.9	36.6	973.5
1961	34.3	49.2	28.0	47.4	165.0	95.1	126.5	145.3	24.2	49.8	18.6	53.4	836.8
1962	95.9	81.5	51.6	61.9	166.1	81.1	133.5	116.8	52.0	24.4	22.8	117.5	1'005.1
1963	39.3	24.0	82.5	66.5	91.1	142.9	74.6	201.8	88.8	60.4	80.8	10.3	963.0
1964	18.6	29.1	79.2	72.6	142.3	138.5	116.1	164.8	78.0	114.1	74.0	28.3	1'055.6
1965	41.5	34.1	67.0	170.1	134.8	187.6	161.1	139.4	198.7	3.0	92.0	121.0	1'350.3
in 5 Jahren	229.6	217.9	308.3	418.5	699.3	645.2	611.8	768.1	441.7	251.7	288.2	330.5	5'210.8
1961/65	45.9	43.6	61.7	83.7	139.9	129.0	122.4	153.6	88.3	50.3	57.6	66.1	1'042.2
1966	35.9	102.3	73.0	101.5	153.8	145.5	243.1	226.3	45.9	97.6	85.0	108.3	1'418.2
1967	68.0	49.3	107.2	63.5	107.2	116.0	149.2	106.6	152.4	48.4	81.1	72.7	1'121.6

Quelle: Landwirtschaftsamt

Mess-Stationen <sup>1</sup> Bis April 1938 Mess-Station in Triesenberg, 884 m.ü.M.  
<sup>2</sup> Seit Mai 1938 Mess-Station in Vaduz, 456 m.ü.M.

**Niederschlag in Malbun seit 1974<sup>1</sup> - Monatssumme in mm**

Jahr	Januar	Februar	März	April	Mai	Juni	Juli	August	Septem- ber	Okto- ber	Novem- ber	Dezem- ber	Total
1974	80.3	115.3	66.3	91.2	167.1	213.4	236.1	186.0	158.0	214.4	182.7	227.0	1'937.8
1975	114.6	46.9	121.2	209.4	116.9	226.2	204.7	301.8	128.7	74.8	115.3	17.6	1'678.1
1976	131.3	25.4	46.8	88.4	115.1	154.3	290.5	130.3	249.7	106.1	80.6	107.3	1'525.8
1977	100.8	148.5	113.0	216.9	107.1	210.0	298.2	281.3	82.6	57.0	137.8	76.4	1'829.6
1978	116.7	141.4	144.3	92.7	203.2	184.4	190.0	184.9	138.9	102.1	29.3	72.1	1'600.0
1979	83.4	74.4	176.2	128.4	126.6	269.7	133.7	258.7	181.6	109.9	155.1	138.7	1'836.4
1980	107.1	111.1	91.0	135.8	109.1	277.1	285.8	173.2	56.1	250.6	62.9	92.5	1'752.3
1981	137.7	47.8	138.9	40.1	156.1	114.3	434.7	145.5	338.4	251.1	69.8	252.0	2'126.4
1982	187.3	18.9	121.7	48.0	88.6	250.1	160.9	233.0	212.1	93.3	51.0	82.3	1'547.2
1983	154.3	55.7	75.1	131.8	230.0	204.5	43.2	202.6	228.1	76.0	81.0	91.3	1'573.6
1984	115.5	138.0	73.1	88.2	127.8	165.3	141.6	183.3	363.5	72.2	61.1	54.9	1'584.5
1985	77.4	65.8	95.8	116.0	87.1	227.5	.	317.6	67.4	12.3	62.2	27.7	1'156.8
1986	195.4	33.1	112.8	105.7	202.9	158.2	199.7	201.8	50.7	77.5	43.4	140.2	1'521.4
1987	111.8	96.6	121.7	95.6	119.0	315.0	362.4	152.5	124.2	42.6	46.4	53.0	1'640.8
1988	103.3	161.3	279.4	88.8	157.1	165.5	199.9	212.9	87.1	109.3	75.6	188.4	1'828.6
1989	26.6	77.1	100.6	122.2	77.3	190.6	198.6	255.6	160.4	106.9	84.5	61.2	1'461.6
1990	46.6	190.6	66.5	129.4	76.8	251.9	136.8	142.0	150.7	101.6	149.9	89.4	1'532.2
1991	71.7	38.5	81.5	103.2	219.9	259.8	236.3	35.3	197.3	40.5	115.3	186.8	1'586.1
1992	6.6	117.7	219.1	126.9	28.0	122.3	170.9	234.5	91.8	142.5	186.9	99.7	1'546.9
1993	76.1	67.0	115.3	120.6	137.3	143.6	338.6	181.2	195.7	232.7	67.6	223.9	1'899.6
1994	119.8	70.7	108.7	155.8	143.7	127.3	221.5	209.0	198.3	54.3	118.4	122.5	1'650.0
1995	182.0	87.6	195.2	157.2	98.9	212.7	160.1	265.2	121.5	5.3	118.9	169.1	1'773.7
1996	4.9	57.4	77.3	67.8	183.2	129.1	191.4	200.1	118.2	152.7	157.0	48.3	1'387.4
1997	4.7	111.0	147.9	137.8	81.8	253.0	284.8	127.6	50.0	75.2	36.7	140.3	1'450.8
1998	78.0	34.8	137.6	125.7	55.7	215.5	189.7	129.5	311.5	203.4	94.7	50.1	1'626.2
1999	110.3	296.4	120.5	170.2	348.7	300.1	162.2	226.6	226.8	73.4	138.8	201.1	2'375.1
2000	71.1	160.4	252.0	133.9	132.8	134.4	407.7	299.3	177.0	145.8	175.9	35.1	2'125.4
2001	85.9	103.2	220.3	215.6	89.2	319.1	198.8	220.1	216.0	81.1	104.0	134.7	1'988.0
2002	18.8	135.5	125.5	96.6	189.6	158.4	241.2	318.8	183.3	142.4	343.3	121.0	2'074.4
2003	148.2	75.8	40.7	98.1	180.9	93.8	202.1	126.1	66.1	240.6	55.0	90.1	1'417.5
2004	219.4	64.3	101.0	83.5	116.6	275.2	125.3	199.0	117.2	113.9	66.2	70.5	1'552.1
2005	111.7	123.5	76.7	88.5	190.0	126.2	206.1	361.0	72.5	66.4	49.0	137.2	1'608.8

Quelle: Landwirtschaftsamt

<sup>1</sup>Mess-Station Malbun (Sessellift Sareis)







### **3 BEVÖLKERUNG**

BEVÖLKERUNGSSTATISTIK

VOLKSZÄHLUNG

HAUSHALTUNGEN UND WOHNUNGEN

**BEVÖLKERUNGSSTATISTIK****Bevölkerung<sup>1</sup> nach Wohngemeinde 1584 bis 1921**

Jahr	Vaduz	Triesen	Balzers	Triesenberg	Schaan	Planken	Eschen	Mauren	Gamprin	Ruggell	Schellenberg	Liechtenstein
1584	197	281	313	605	393 <sup>2</sup>	*	305	221	341 <sup>3</sup>	*	*	2'656
1812	717	612	698	705	715	135	655	550	303	431	276	5'797
1815	808	639	752	753	718	129	673	622	306	435	282	6'117
1827	*	*	*	*	*	*	*	*	*	*	*	6'466
1837	910	793	906	866	943	177	828	754	318	490	312	7'297
1847	*	*	*	*	*	*	*	*	*	*	*	7'604
1852	955	874	1'128	949	1'005	157	909	959	369	541	316	8'162
1855	930	870	1'083	969	1'021	152	907	994	367	536	309	8'138
1861	837	786	1'014	934	893	114	809	885	338	502	282	7'394
1868	845	821	1'073	960	899	110	873	803	336	487	297	7'504
1874	881	950	1'112	914	905	113	821	808	312	453	287	7'556
1880	878	1'066	1'190	1'021	946	112	868	865	317	494	338	8'095
1885	897	986	1'052	912	903	88	793	775	300	431	309	7'446
1891	1'107	943	1'064	917	1'005	84	832	841	331	432	308	7'864
1901	995	995	1'012	890	917	56	749	843	302	449	323	7'531
1911	1'332	1'099	1'190	947	1'187	86	809	925	293	496	329	8'693
1921	1'268	1'102	1'225	943	1'231	88	851	917	322	535	359	8'841

Quelle: Volkszählung

Die Bevölkerungszahlen für die Jahre 1891, 1911 und 1921 wurden wieder an die ursprünglichen Volkszählungsdaten angepasst. In den Statistischen Jahrbüchern 1977 - 1998 waren diese Werte nach unten korrigiert worden, weil man bei der Kategorie der "inländischen Fremden" irrtümlicherweise von einer Doppelzählung ausging.

<sup>1</sup> Ortsanwesende Bevölkerung<sup>2</sup> Einschliesslich Planken<sup>3</sup> Kirchspiel Bendern (Gamprin, Ruggell, Schellenberg)

Bevölkerung<sup>1</sup> nach Wohngemeinde seit 1930

Jahr	Vaduz	Triesen	Balzers	Triesen- berg	Schaan	Planken	Eschen	Mauren	Gamprin	Ruggell	Schellen- berg	Liechten- stein
1930 <sup>2</sup>	1'632	1'147	1'347	999	1'464	81	927	1'055	333	564	399	9'948
1941 <sup>2</sup>	2'007	1'185	1'411	1'071	1'831	101	1'014	1'109	364	599	402	11'094
1945	2'415	1'318	1'532	1'157	2'048	109	1'120	1'082	372	588	400	12'141
1950 <sup>2</sup>	2'735	1'405	1'746	1'256	2'309	110	1'288	1'401	390	707	410	13'757
1955	3'031	1'480	1'823	1'354	2'697	116	1'368	1'408	400	739	445	14'861
1960 <sup>2</sup>	3'398	1'789	2'115	1'414	3'022	122	1'571	1'536	434	783	444	16'628
1965	3'775	2'319	2'464	1'592	3'480	135	1'888	1'841	529	822	459	19'304
1966	3'957	2'372	2'493	1'628	3'588	141	1'999	1'886	558	822	472	19'916
1967	3'966	2'465	2'594	1'665	3'705	146	2'072	1'935	577	826	482	20'433
1968	4'067	2'586	2'738	1'711	3'894	160	2'106	2'026	592	851	506	21'237
1969	3'870	2'600	2'640	1'770	3'800	170	2'060	2'010	640	860	510	20'930
1970 <sup>2</sup>	3'921	2'637	2'704	1'813	3'890	177	2'114	2'055	660	866	513	21'350
1971	3'970	2'730	2'760	1'850	3'980	190	2'170	2'110	690	880	520	21'850
1972	4'270	2'711	2'700	1'779	4'156	202	2'260	2'234	670	918	514	22'414
1973	4'326	2'898	2'903	1'813	4'302	216	2'194	2'279	694	987	544	23'156
1974	4'382	2'939	3'023	1'936	4'359	218	2'361	2'298	710	965	554	23'745
1975	4'472	2'889	3'104	1'952	4'320	221	2'421	2'319	697	990	562	23'947
1976	4'620	2'912	3'049	2'002	4'354	235	2'375	2'343	709	1'007	563	24'169
1977	4'704	2'905	3'112	2'019	4'513	250	2'471	2'426	717	1'023	575	24'715
1978	4'856	2'951	3'196	2'017	4'581	257	2'584	2'547	717	1'053	581	25'340
1979	4'892	2'935	3'234	2'099	4'636	272	2'700	2'584	764	1'102	590	25'808
1980 <sup>2</sup>	4'606	2'970	3'186	2'098	4'551	280	2'594	2'463	777	1'113	577	25'215
1981	4'980	3'021	3'282	2'186	4'534	285	2'665	2'575	825	1'200	577	26'130
1982	4'904	3'060	3'419	2'220	4'572	276	2'683	2'596	829	1'220	601	26'380
1983	4'896	3'055	3'420	2'219	4'619	273	2'690	2'637	837	1'241	625	26'512
1984	4'872	3'033	3'463	2'217	4'653	280	2'730	2'664	862	1'270	636	26'680
1985	4'927	3'043	3'460	2'241	4'697	293	2'785	2'703	927	1'326	674	27'076
1986	4'920	3'180	3'477	2'277	4'757	290	2'844	2'713	907	1'362	672	27'399
1987	4'891	3'248	3'509	2'313	4'836	299	2'867	2'706	927	1'387	731	27'714
1988	4'919	3'329	3'581	2'348	4'883	299	2'933	2'767	934	1'443	745	28'181
1989	4'874	3'377	3'668	2'379	4'930	295	2'964	2'798	944	1'454	769	28'452
1990 <sup>2</sup>	4'897	3'543	3'791	2'296	5'036	312	3'103	2'774	989	1'479	812	29'032
1991	4'887	3'586	3'752	2'403	5'035	312	3'138	2'919	1'003	1'516	835	29'386
1992	4'995	3'696	3'835	2'372	5'083	310	3'239	2'926	1'046	1'532	834	29'868
1993	5'072	3'776	3'841	2'406	5'129	317	3'336	2'938	1'085	1'529	881	30'310
1994	5'067	3'789	3'917	2'460	5'143	316	3'443	2'963	1'092	1'550	889	30'629
1995	5'085	3'885	3'954	2'461	5'106	326	3'428	3'049	1'129	1'621	879	30'923
1996	5'017	3'988	3'972	2'467	5'130	333	3'459	3'088	1'138	1'642	909	31'143
1997	4'975	4'062	4'016	2'469	5'096	337	3'513	3'107	1'157	1'668	920	31'320
1998	5'106	4'168	4'118	2'508	5'262	347	3'571	3'114	1'173	1'693	955	32'015
1999	5'043	4'292	4'183	2'505	5'346	352	3'661	3'216	1'158	1'687	983	32'426
2000	4'927	4'381	4'233	2'556	5'454	355	3'791	3'288	1'159	1'744	975	32'863
2001	4'949	4'509	4'299	2'596	5'556	357	3'863	3'457	1'207	1'754	978	33'525
2002	5'038	4'558	4'312	2'607	5'573	366	3'886	3'516	1'229	1'805	973	33'863
2003	5'005	4'633	4'353	2'591	5'639	373	3'993	3'625	1'301	1'834	947	34'294
2004	5'053	4'578	4'423	2'564	5'752	368	3'996	3'634	1'414	1'872	946	34'600
2005	5'047	4'643	4'436	2'542	5'811	366	4'076	3'649	1'436	1'925	974	34'905

Quelle: Wohnbevölkerungsstatistik bzw. Bevölkerungsstatistik

<sup>1</sup> Wohnsitz-Bevölkerung (per 1. Dezember; seit 1981: per 31. Dezember)<sup>2</sup> Volkszählung

**Ständige Bevölkerung nach Heimat, Geschlecht, Zivilstand und Wohngemeinde 31.12.2005**

	Wohngemeinde											Liechtenstein
	Vaduz	Triesen	Balzers	Triesenberg	Schaan	Planken	Eschen	Mauren	Gamprin	Ruggell	Schellenberg	
<b>TOTAL</b>	5'047	4'643	4'436	2'542	5'811	366	4'076	3'649	1'436	1'925	974	<b>34'905</b>
<b>LIECHTEN-STEINER</b>												
<b>männlich Total</b>	1'385	1'442	1'544	998	1'694	143	1'295	1'068	482	711	366	<b>11'128</b>
ledig	706	728	845	511	825	74	675	571	260	390	202	5'787
verheiratet	582	610	625	423	746	63	528	433	192	292	152	4'646
verwitwet	17	19	18	14	32	3	24	16	5	5	1	154
getrennt	3	3	3	5	8	-	2	5	2	1	1	33
geschieden	77	82	53	45	83	3	66	43	23	23	10	508
<b>weiblich Total</b>	1'492	1'560	1'645	1'026	1'864	141	1'351	1'195	495	719	372	<b>11'860</b>
ledig	597	672	743	442	805	54	605	525	228	335	180	5'186
verheiratet	607	612	683	437	742	67	514	505	199	301	148	4'815
verwitwet	146	146	137	103	167	10	145	88	34	48	25	1'049
getrennt	7	6	5	4	6	1	4	4	1	3		41
geschieden	135	124	77	40	144	9	83	73	33	32	19	769
<b>AUSLÄNDER</b>												
<b>männlich Total</b>	1'050	819	678	276	1'139	47	714	736	250	260	107	<b>6'076</b>
ledig	401	283	227	92	401	11	262	259	85	86	31	2'138
verheiratet	554	460	408	161	649	31	395	424	148	156	67	3'453
verwitwet	13	15	9	1	15	-	9	6	2	1	1	72
getrennt	5	4	3	1	3	-	1	5	2	-	-	24
geschieden	77	57	31	21	71	5	47	42	13	17	8	389
<b>weiblich Total</b>	1'120	822	569	242	1'114	35	716	650	209	235	129	<b>5'841</b>
ledig	415	273	197	88	388	8	262	240	71	67	50	2'059
verheiratet	515	440	319	128	586	25	390	354	120	149	69	3'095
verwitwet	85	30	23	7	56	-	24	17	5	5	2	254
getrennt	2	3	1	-	5	-	2	1	-	-	1	15
geschieden	103	76	29	19	79	2	38	38	13	14	7	418

Quelle: Bevölkerungsstatistik

Zur ständigen Bevölkerung zählen alle in Liechtenstein wohnhaften Liechtensteiner sowie Ausländer, die seit mindestens 12 Monaten in Liechtenstein wohnen oder beabsichtigen sich 12 Monate und länger in Liechtenstein aufzuhalten.

**Ausländeranteil nach Wohngemeinde 31.12.2005**

	Wohngemeinde											
	Vaduz	Triesen	Balzers	Triesenberg	Schaan	Planken	Eschen	Mauren	Gamprin	Ruggell	Schellenberg	Liechtenstein
Liechtensteiner	57.0%	65.0%	72.0%	80.0%	61.0%	78.0%	65.0%	62.0%	68.0%	74.0%	76.0%	65.9%
Ausländer	43.0%	35.0%	28.0%	20.0%	39.0%	22.0%	35.0%	38.0%	32.0%	26.0%	24.0%	34.1%

Quelle: Bevölkerungsstatistik

**Bürger des Fürstentums Liechtenstein nach Heimat- und Wohngemeinde 31.12.2005**

Heimat-gemeinde	Wohngemeinde											
	Vaduz	Triesen	Balzers	Triesenberg	Schaan	Planken	Eschen	Mauren	Gamprin	Ruggell	Schellenberg	Liechtenstein
TOTAL	2'877	3'002	3'189	2'024	3'558	284	2'646	2'263	977	1'430	738	22'988
Vaduz	1'509	233	62	78	314	27	70	83	50	41	3	2'470
Triesen	145	1'739	110	70	126	8	51	54	37	25	31	2'396
Balzers	232	246	2'693	61	189	11	87	58	27	28	32	3'664
Triesenberg	181	253	75	1'635	200	3	122	70	40	35	22	2'636
Schaan	216	156	62	51	2'051	39	147	114	53	77	19	2'985
Planken	22	12	10	2	60	131	17	19	10	6	6	295
Eschen	127	104	39	26	154	14	1'622	111	50	53	17	2'317
Mauren	178	112	69	40	234	13	265	1'528	107	88	81	2'715
Gamprin	41	31	13	13	46	5	53	11	491	41	18	763
Ruggell	112	52	20	15	108	24	102	59	45	987	22	1'546
Schellenberg	96	64	36	33	71	9	110	156	67	49	487	1'178
Landesbürger	18	-	-	-	5	-	-	-	-	-	-	23

Quelle: Bevölkerungsstatistik

## Ständige Bevölkerung nach Staatsbürgerschaft und Altersgruppe 31.12.2005

	Altersklasse											Total
	0-9	10-19	20-29	30-39	40-49	50-59	60-69	70-79	80-89	90-99	100+	
Ägypten	-	-	-	4	-	-	-	-	-	-	-	4
Algerien	-	-	-	1	-	-	-	-	-	-	-	1
Angola	-	-	-	-	-	1	-	-	-	-	-	1
Argentinien	-	-	2	3	-	1	1	-	-	-	-	7
Armenien	-	2	2	2	2	-	-	-	-	-	-	8
Äthiopien	-	-	-	1	-	-	-	-	-	-	-	1
Australien	-	-	1	4	-	-	-	-	-	-	-	5
Bahamas	-	-	-	1	-	-	-	-	-	-	-	1
Bangladesh	-	-	-	1	-	-	-	-	-	-	-	1
Belarus (Weissrussland)	-	-	2	1	-	-	-	-	-	-	-	3
Belgien	-	5	3	1	5	2	1	-	-	-	-	17
Bolivien	-	-	-	1	-	-	-	-	-	-	-	1
Bosnien-Herzegowina	43	55	41	54	67	57	13	4	1	-	-	335
Brasilien	2	5	13	15	10	1	1	-	-	-	-	47
Bulgarien	-	-	-	2	3	-	-	-	-	-	-	5
Chile	-	2	-	-	-	-	1	-	-	-	-	3
China (Volksrepublik)	3	12	17	10	11	2	-	-	-	-	-	55
Costa Rica	-	-	-	-	2	-	-	-	-	-	-	2
Dänemark	5	3	-	9	2	3	1	-	-	-	-	23
Deutschland	98	119	81	209	267	122	151	87	36	8	-	1'178
Dominikanische Republik	3	5	5	10	2	-	-	-	-	-	-	25
Ecuador	1	-	1	3	-	-	-	-	-	-	-	5
Elfenbeinküste	-	-	1	-	-	-	-	-	-	-	-	1
Estland	-	-	-	-	1	-	-	-	-	-	-	1
Finnland	-	-	-	-	-	1	-	1	-	-	-	2
Frankreich	5	2	2	13	12	14	2	2	3	1	-	56
Ghana	-	-	-	1	-	-	-	-	-	-	-	1
Griechenland	6	8	13	9	8	18	13	1	-	-	-	76
Grossbritannien	3	3	4	10	11	6	2	3	-	-	-	42
Guatemala	-	-	-	-	1	-	-	-	-	-	-	1
Guinea	-	-	1	-	1	-	-	-	-	-	-	2
Indien	-	-	1	1	1	-	-	-	-	-	-	3
Indonesien	-	-	-	3	-	-	-	-	-	-	-	3
Irak	-	-	-	1	-	-	-	-	-	-	-	1
Irland	2	-	-	1	4	-	1	-	-	-	-	8
Island	-	-	-	-	1	-	-	-	-	-	-	1
Israel	-	-	-	1	-	-	-	-	-	-	-	1
Italien	131	151	184	252	201	202	66	20	1	-	-	1'208
Japan	-	-	1	3	2	1	-	-	-	-	-	7
Jordanien	-	-	-	1	-	-	-	-	-	-	-	1
Kamerun	-	-	1	1	1	-	-	-	-	-	-	3
Kanada	-	-	-	1	1	1	-	-	-	1	-	4
Kasachstan	-	-	1	1	1	-	-	-	-	-	-	3
Kenia	-	-	3	-	-	-	-	-	-	-	-	3
Kirgistan	-	-	2	-	-	-	-	-	-	-	-	2
Kolumbien	-	2	1	3	4	-	-	-	-	-	-	10
Korea (Republik Korea)	-	-	-	1	-	-	-	-	-	-	-	1
Kroatien	15	15	22	18	14	34	2	1	-	-	-	121
Kuba	-	-	1	1	-	-	-	-	-	-	-	2

Quelle: Sonderauswertung der Bevölkerungsstatistik



	Altersklasse											Total	
	0-9	10-19	20-29	30-39	40-49	50-59	60-69	70-79	80-89	90-99	100+		
Laos	-	-	-	1	-	-	-	-	-	-	-	-	1
Lettland	1	-	1	1	-	-	-	-	-	-	-	-	3
Liechtenstein	2'852	3'032	2'984	3'256	3'527	2'996	2'266	1'311	657	104	3	22'988	
Luxemburg	-	-	-	1	1	-	2	-	1	-	-	5	
Malta	-	-	-	1	-	-	-	-	-	-	-	1	
Marokko	-	-	2	4	-	-	-	-	-	-	-	6	
Mazedonien	23	14	26	14	12	28	2	-	-	-	-	119	
Mexico	-	-	1	3	1	1	-	1	-	-	-	7	
Moldau	-	1	-	1	-	-	-	-	-	-	-	2	
Nepal	-	-	-	1	-	-	-	-	-	-	-	1	
Niederlande	6	8	1	13	22	7	4	2	2	-	-	65	
Nigeria	-	-	1	2	-	-	-	-	-	-	-	3	
Norwegen	-	-	-	2	3	-	2	-	-	-	-	7	
Österreich	120	120	197	487	472	331	212	67	34	5	-	2'045	
Pakistan	-	-	-	1	-	-	-	1	-	-	-	2	
Panama	-	-	-	1	-	-	-	-	-	-	-	1	
Paraguay	-	-	-	1	-	-	-	-	-	-	-	1	
Peru	1	-	2	2	1	-	-	-	-	-	-	6	
Philippinen	1	2	4	4	-	-	-	-	-	-	-	11	
Polen	-	3	4	4	-	3	-	-	-	-	-	14	
Portugal	126	60	70	166	112	24	1	2	-	-	-	561	
Rumänien	-	-	3	2	-	-	-	-	-	-	-	5	
Russland	1	2	4	5	3	-	1	-	-	-	-	16	
Schweden	1	-	4	2	6	5	2	-	-	-	-	20	
Schweiz	153	296	312	590	797	714	426	186	122	21	-	3'617	
Serbien und Montenegro	71	108	112	48	91	86	16	5	-	-	-	537	
Singapur	-	-	-	-	1	-	-	-	-	-	-	1	
Slowakische Republik	-	-	7	9	-	-	-	-	-	-	-	16	
Slowenien	6	3	5	8	9	16	4	2	-	-	-	53	
Spanien	57	39	91	124	91	53	5	-	1	-	-	461	
Sri Lanka	-	-	-	2	-	-	-	-	-	-	-	2	
Staatenlos	1	1	-	3	1	-	-	-	-	-	-	6	
Südafrika	-	-	1	2	3	1	-	-	-	-	-	7	
Syrien	-	-	-	1	-	-	-	-	-	-	-	1	
Thailand	3	3	11	16	7	1	1	-	-	-	-	42	
Tschechische Republik	2	-	2	2	1	3	-	-	-	-	-	10	
Tunesien	-	-	4	-	-	-	-	-	-	-	-	4	
Türkei	199	148	161	175	75	112	20	4	-	-	-	894	
Ukraine	1	-	4	7	1	-	-	-	-	-	-	13	
Ungarn	-	1	4	4	3	2	-	-	1	-	-	15	
USA	-	3	2	4	10	9	6	1	-	2	-	37	
Vietnam	1	-	-	-	5	1	-	-	-	-	-	7	
Total	3'943	4'233	4'426	5'624	5'890	4'859	3'225	1'701	859	142	3	34'905	

**Ständige Bevölkerung nach Geburtsjahr, Geschlecht und Heimat 31.12.2005**

Geburtsjahr	Ständige Bevölkerung			Liechtensteiner			Ausländer		
	Total	männlich	weiblich	Total	männlich	weiblich	Total	männlich	weiblich
Gesamt	34'905	17'204	17'701	22'988	11'128	11'860	11'917	6'076	5'841
2005	388	190	198	276	138	138	112	52	60
2004	382	194	188	282	140	142	100	54	46
2003	346	183	163	233	123	110	113	60	53
2002	389	202	187	305	150	155	84	52	32
2001	389	212	177	276	149	127	113	63	50
2000	407	216	191	295	154	141	112	62	50
1999	398	184	214	277	125	152	121	59	62
1998	392	185	207	283	141	142	109	44	65
1997	442	220	222	316	157	159	126	63	63
1996	410	200	210	309	147	162	101	53	48
1995	451	232	219	317	166	151	134	66	68
1994	394	207	187	279	143	136	115	64	51
1993	434	213	221	319	163	156	115	50	65
1992	398	185	213	284	129	155	114	56	58
1991	443	236	207	324	166	158	119	70	49
1990	420	203	217	299	145	154	121	58	63
1989	419	225	194	293	158	135	126	67	59
1988	447	243	204	326	176	150	121	67	54
1987	427	220	207	318	172	146	109	48	61
1986	400	197	203	273	138	135	127	59	68
1985	427	219	208	311	158	153	116	61	55
1984	437	227	210	310	161	149	127	66	61
1983	420	199	221	299	149	150	121	50	71
1982	453	227	226	321	168	153	132	59	73
1981	438	234	204	300	158	142	138	76	62
1980	482	237	245	334	184	150	148	53	95
1979	438	226	212	284	149	135	154	77	77
1978	419	202	217	261	135	126	158	67	91
1977	454	241	213	269	148	121	185	93	92
1976	458	242	216	295	170	125	163	72	91
1975	460	214	246	259	124	135	201	90	111
1974	485	247	238	281	150	131	204	97	107
1973	541	260	281	320	158	162	221	102	119
1972	528	250	278	281	136	145	247	114	133
1971	546	281	265	298	163	135	248	118	130
1970	598	327	271	362	204	158	236	123	113
1969	593	307	286	368	195	173	225	112	113
1968	680	322	358	386	182	204	294	140	154
1967	607	291	316	369	181	188	238	110	128
1966	586	284	302	332	168	164	254	116	138
1965	595	304	291	346	180	166	249	124	125
1964	627	305	322	353	182	171	274	123	151
1963	623	291	332	373	184	189	250	107	143
1962	601	302	299	343	171	172	258	131	127
1961	576	284	292	354	186	168	222	98	124
1960	617	303	314	370	185	185	247	118	129
1959	578	272	306	345	166	179	233	106	127
1958	563	275	288	353	168	185	210	107	103
1957	560	281	279	355	172	183	205	109	96
1956	550	269	281	335	161	174	215	108	107
1955	521	264	257	305	139	166	216	125	91
1954	513	262	251	293	141	152	220	121	99
1953	499	267	232	303	155	148	196	112	84
1952	488	212	276	318	127	191	170	85	85
1951	495	263	232	305	154	151	190	109	81

Quelle: Bevölkerungsstatistik

	Ständige Bevölkerung			Liechtensteiner			Ausländer		
	Total	männlich	weiblich	Total	männlich	weiblich	Total	männlich	weiblich
1950	464	242	222	275	121	154	189	121	68
1949	476	257	219	313	156	157	163	101	62
1948	488	243	245	289	132	157	199	111	88
1947	466	247	219	293	135	158	173	112	61
1946	449	229	220	302	144	158	147	85	62
1945	363	190	173	261	128	133	102	62	40
1944	432	210	222	295	134	161	137	76	61
1943	395	210	185	271	131	140	124	79	45
1942	378	188	190	250	109	141	128	79	49
1941	335	165	170	230	100	130	105	65	40
1940	330	163	167	237	104	133	93	59	34
1939	285	147	138	198	96	102	87	51	36
1938	237	98	139	173	68	105	64	30	34
1937	256	135	121	193	90	103	63	45	18
1936	214	100	114	158	66	92	56	34	22
1935	204	95	109	155	67	88	49	28	21
1934	211	88	123	170	65	105	41	23	18
1933	210	92	118	163	65	98	47	27	20
1932	159	62	97	126	44	82	33	18	15
1931	149	67	82	120	51	69	29	16	13
1930	149	74	75	112	53	59	37	21	16
1929	163	70	93	118	47	71	45	23	22
1928	152	66	86	116	45	71	36	21	15
1927	148	48	100	112	33	79	36	15	21
1926	156	56	100	119	38	81	37	18	19
1925	123	43	80	95	30	65	28	13	15
1924	132	41	91	96	24	72	36	17	19
1923	104	37	67	87	28	59	17	9	8
1922	114	26	88	84	19	65	30	7	23
1921	106	46	60	81	30	51	25	16	9
1920	88	29	59	70	19	51	18	10	8
1919	64	25	39	47	16	31	17	9	8
1918	56	14	42	41	7	34	15	7	8
1917	35	15	20	31	12	19	4	3	1
1916	37	10	27	25	4	21	12	6	6
1915	38	9	29	32	6	26	6	3	3
1914	32	11	21	19	7	12	13	4	9
1913	20	5	15	15	3	12	5	2	3
1912	22	9	13	14	5	9	8	4	4
1911	13	1	12	10	1	9	3	-	3
1910	10	3	7	9	3	6	1	-	1
1909	3	-	3	1	-	1	2	-	2
1908	2	-	2	2	-	2	-	-	-
1907	2	-	2	2	-	2	-	-	-
1905	1	-	1	1	-	1	-	-	-
1904	2	-	2	2	-	2	-	-	-

Altersaufbau der Ständigen Bevölkerung am 31.12.2005

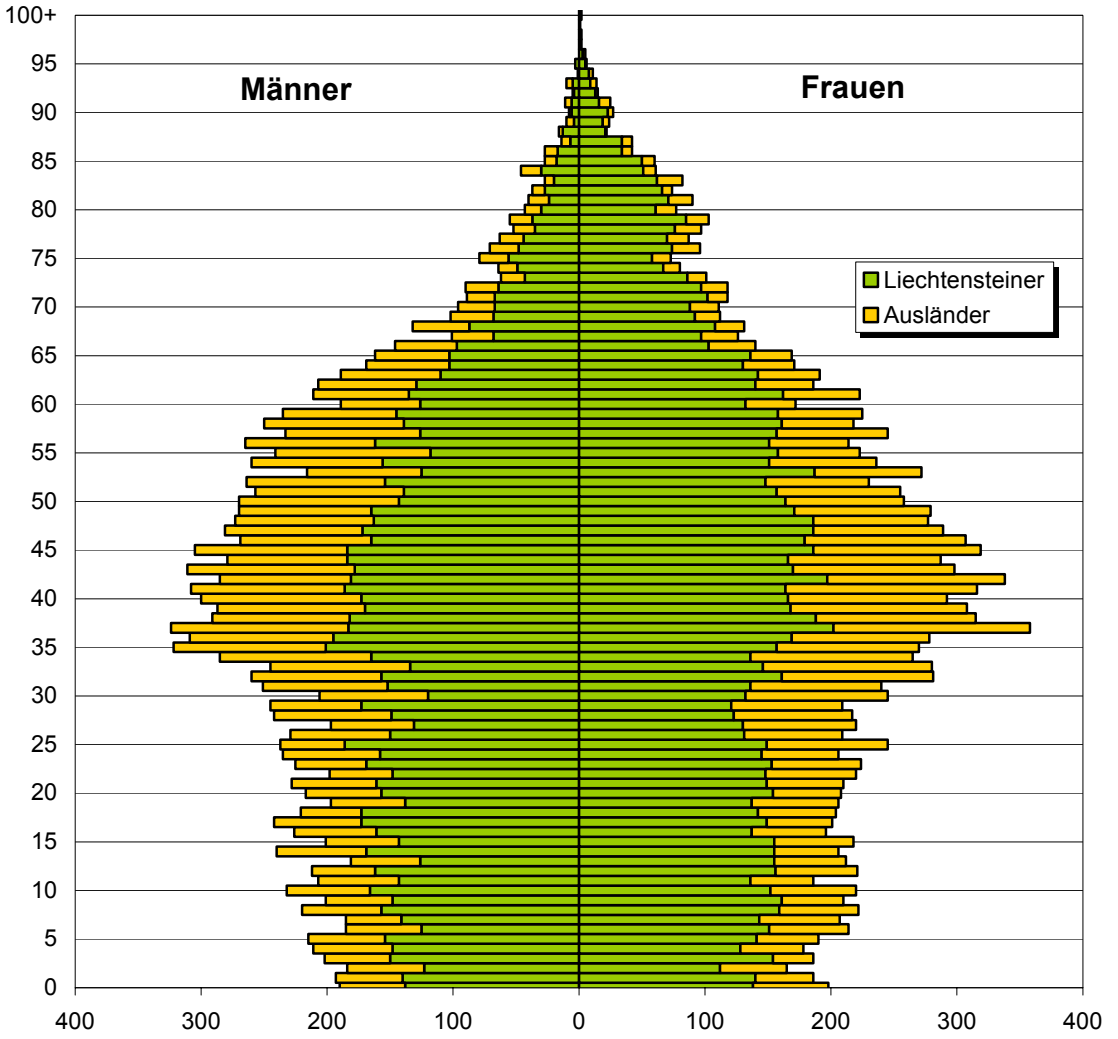

### Altersaufbau der Liechtensteiner und Ausländer am 31.12.2005

Liechtensteiner

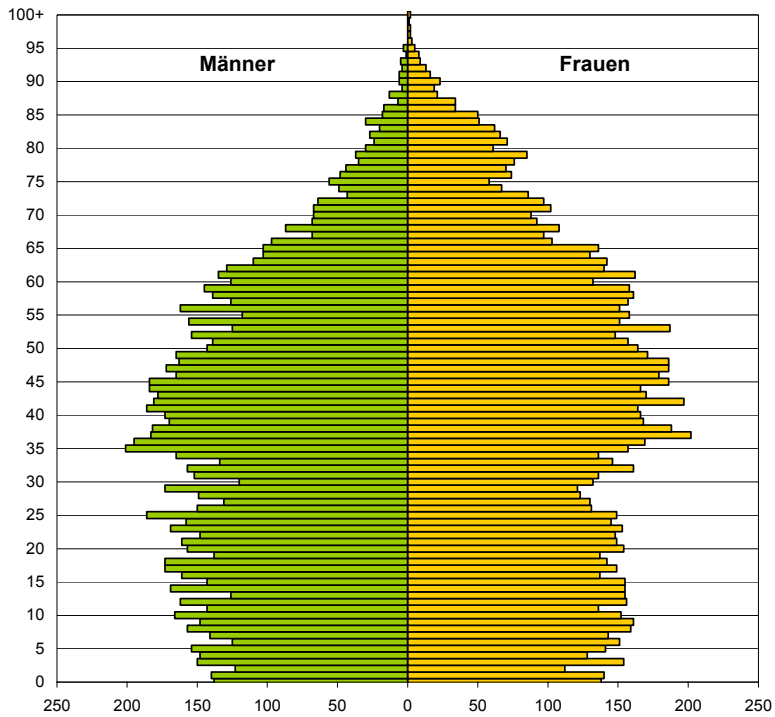

Ausländer

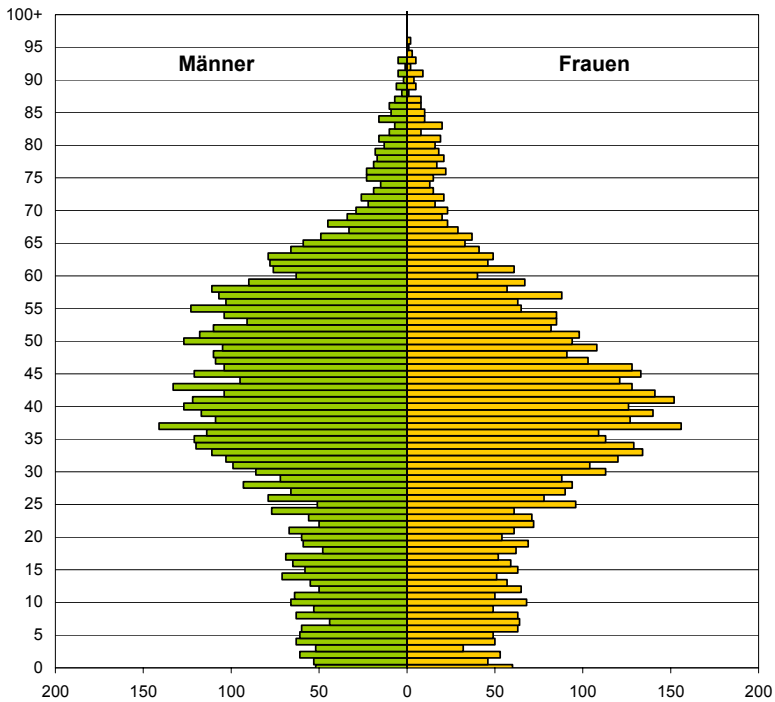

**VOLKSZÄHLUNG****Wohnbevölkerung nach Heimat und Wohngemeinde seit 1930**

Jahr	Vaduz	Triesen	Balzers	Triesenberg	Schaan	Planken	Eschen	Mauren	Gamprin	Ruggell	Schellenberg	Liechtenstein
	<b>Total</b>											
1930	1'632	1'147	1'347	999	1'464	81	927	1'055	333	564	399	9'948
1941	2'007	1'185	1'411	1'071	1'831	101	1'014	1'109	364	599	402	11'094
1950	2'735	1'405	1'746	1'256	2'309	110	1'288	1'401	390	707	410	13'757
1960	3'398	1'789	2'115	1'414	3'022	122	1'571	1'536	434	783	444	16'628
1970	3'921	2'637	2'704	1'813	3'890	177	2'114	2'055	660	866	513	21'350
1980	4'606	2'970	3'186	2'098	4'551	280	2'594	2'463	777	1'113	577	25'215
1990	4'897	3'543	3'791	2'296	5'036	312	3'103	2'774	989	1'479	812	29'032
2000	5'045	4'424	4'247	2'636	5'574	352	3'772	3'335	1'210	1'721	991	33'307
	<b>Liechtensteiner</b>											
1930	1'073	986	1'199	959	1'089	72	830	899	314	521	315	8'257
1941	1'404	1'063	1'283	1'038	1'342	92	929	948	343	544	323	9'309
1950	1'764	1'227	1'511	1'174	1'698	100	1'075	1'119	366	645	327	11'006
1960	1'958	1'434	1'759	1'311	1'957	100	1'270	1'234	380	717	365	12'485
1970	2'178	1'760	1'977	1'496	2'241	132	1'459	1'384	517	744	416	14'304
1980	2'403	1'800	2'185	1'607	2'511	200	1'734	1'603	573	853	444	15'913
1990	2'705	2'056	2'520	1'770	2'841	235	2'039	1'689	664	1'048	556	18'123
2000	2'755	2'710	2'946	2'009	3'230	275	2'392	2'035	822	1'241	700	21'115
	<b>Ausländer</b>											
1930	559	161	148	40	375	9	97	156	19	43	84	1'691
1941	603	122	128	33	489	9	85	161	21	55	79	1'785
1950	971	178	235	82	611	10	213	282	24	62	83	2'751
1960	1'440	355	356	103	1'065	22	301	302	54	66	79	4'143
1970	1'743	877	727	317	1'649	45	655	671	143	122	97	7'046
1980	2'203	1'170	1'001	491	2'040	80	860	860	204	260	133	9'302
1990	2'192	1'487	1'271	526	2'195	77	1'064	1'085	325	431	256	10'909
2000	2'290	1'714	1'301	627	2'344	77	1'380	1'300	388	480	291	12'192

Quelle: Volkszählung - Demografische Merkmale

**Wohnbevölkerung - Liechtensteiner nach Heimatort und Wohngemeinde 1930 bis 1980**

Jahr	Liechtenstein	Vaduz	Triesen	Balzers	Triesenberg	Schaan	Planken	Eschen	Mauren	Gamprin	Ruggell	Schellenberg
<b>Bürger der Wohngemeinde</b>												
1930	7'052	659	847	1'146	940	754	63	730	829	298	491	295
1941	7'628	765	911	1'214	992	927	82	755	871	298	514	299
1950	8'680	885	999	1'437	1'121	1'111	91	835	983	325	599	294
1960	9'455	925	1'122	1'622	1'244	1'140	92	950	1'045	310	679	326
1970	10'619	1'083	1'340	1'803	1'404	1'277	115	1'030	1'152	367	689	359
1980	11'495	1'202	1'278	1'991	1'479	1'412	120	1'202	1'314	387	734	376
<b>Bürger anderer Gemeinden Liechtensteins</b>												
1930	1'205	414	139	53	19	335	9	100	70	16	30	20
1941	1'681	639	152	69	46	415	10	174	77	45	30	24
1950	2'326	879	228	74	53	587	9	240	136	41	46	33
1960	3'030	1'033	312	137	67	817	8	320	189	70	38	39
1970	3'685	1'095	420	174	92	964	17	429	232	150	55	57
1980	4'418	1'201	522	194	128	1'099	80	532	289	186	119	68

Quelle: Volkszählung

**Ausländer nach Heimatstaat und Geschlecht seit 1930**

Jahr	Schweiz	Öster- reich	Deutsch- land	Italien	Übriges Europa	Ausser Europa	Staaten- los und unbekannt	Ausländer insgesamt
	Total							
1930	436	746	301	106	102	-	-	1'691
1941	584	1033 <sup>1</sup>		60	46	6	56	1'785
1950	1'191	876	402	125	72	11	74	2'751
1960	1'563	1'184	836	376	119	37	28	4'143
1970	2'518	1'822	1'152	938	520	62	34	7'046
1980	4'055	1'945	1'029	894	1'305	74	52 <sup>2</sup>	9'302
1990	4'459	2'096	1'026	1'071	1'502	752	3	10'909
2000	3'777	2'081	1'161	1'278	3'518	375	2	12'192
	männlich							
1930	214	350	108	41	51	-	-	764
1941	308	404 <sup>1</sup>		27	18	2	30	789
1950	611	304	147	54	27	7	37	1'187
1960	714	448	379	302	46	18	11	1'918
1970	1'292	975	612	252	289	34	17	3'471
1980	2'183	981	510	597	817	44	28 <sup>2</sup>	5'132
1990	2'378	1'002	536	743	884	414	3	5'960
2000	1'948	960	607	840	1'843	172	-	6'370
	weiblich							
1930	222	396	193	65	51	-	-	927
1941	276	629 <sup>1</sup>		33	28	4	26	996
1950	580	572	255	71	45	4	37	1'564
1960	849	736	457	74	73	19	17	2'225
1970	1'226	847	540	686	231	28	17	3'575
1980	1'872	964	519	297	488	30	24 <sup>2</sup>	4'170
1990	2'081	1'094	490	328	618	338	-	4'949
2000	1'829	1'121	554	438	1'675	203	2	5'822

Quelle: Volkszählung

<sup>1</sup> 1941 unter Deutsches Reich gezählt<sup>2</sup> Staatenlose Personen, deren frühere Staatsangehörigkeit bekannt ist, werden auch bei den jeweiligen Ländern bzw. Ländergruppen aufgeführt.



**Wohnbevölkerung nach Zivilstand, Geschlecht und Heimat seit 1930**

Jahr	Wohnbevölkerung			Ledig		Verheiratet		davon getrennt lebend		Verwitwet		Geschieden <sup>1</sup>	
	insgesamt	männl.	weibl.	männl.	weibl.	männl.	weibl.	männl.	weibl.	männl.	weibl.	männl.	weibl.
1930	9'948	4'984	4'964	3'201	3'021	1'587	1'590	32	34	191	345	5	8
1941	11'094	5'502	5'592	3'317	3'179	1'973	1'973	46	46	194	421	18	19
1950	13'757	6'695	7'062	3'858	3'929	2'610	2'617	*	*	193	486	34	30
1960	16'628	8'130	8'498	4'633	4'684	3'283	3'190	53	55	194	597	20	27
1970	21'350	10'616	10'734	5'836	5'562	4'463	4'270	302	109	180	774	137	128
1980	25'215	12'519	12'696	6'215	5'920	5'900	5'499	580	179	171	1'020	233	257
1990	29'032	14'465	14'567	7'034	6'476	6'884	6'468	*	*	176	1'159	371	464
2000	33'307	16'420	16'887	7'567	7'030	7'998	7'676	*	*	206	1'312	649	869
	Liechten- steiner												
1930	8'257	4'220	4'037	2'719	2'403	1'322	1'325	19	21	177	307	2	2
1941	9'309	4'713	4'596	2'871	2'597	1'653	1'646	33	26	176	342	13	11
1950	11'006	5'508	5'498	3'169	2'960	2'157	2'145	*	*	160	376	22	17
1960	12'485	6'212	6'273	3'514	3'309	2'519	2'505	39	25	163	444	16	15
1970	14'304	7'041	7'263	3'816	3'570	3'012	3'034	38	27	142	612	71	47
1980	15'913	7'387	8'526	3'755	3'502	3'413	4'063	62	79	127	833	92	128
1990	18'123	8'505	9'618	4'320	3'900	3'888	4'491	*	*	130	970	167	257
2000	21'115	10'050	11'065	5'128	4'698	4'447	4'756	*	*	143	1'076	332	535
	Ausländer												
1930	1'691	764	927	482	618	265	265	13	13	14	38	3	6
1941	1'785	789	996	446	582	320	327	13	20	18	79	5	8
1950	2'751	1'187	1'564	689	969	453	472	*	*	33	110	12	13
1960	4'143	1'918	2'225	1'119	1'375	764	685	14	30	31	153	4	12
1970	7'046	3'575	3'471	2'020	1'992	1'451	1'236	264	82	38	162	66	81
1980	9'302	5'132	4'170	2'460	2'418	2'487	1'436	518	100	44	187	141	129
1990	10'909	5'960	4'949	2'714	2'576	2'996	1'977	*	*	46	189	204	207
2000	12'192	6'370	5'822	2'439	2'332	3'551	2'920	*	*	63	236	317	334

Quelle: Volkszählung

<sup>1</sup> Bis 1970: Gerichtlich getrennt dem Bande nach oder nach ausländischem Recht geschieden

**Wohnbevölkerung nach Religion und Heimat seit 1930**

Jahr	Römisch-katholisch	Protestantisch	Christ-katholisch	Christlich-orthodox <sup>1</sup>	Jüdisch	Islamisch <sup>1</sup>	Andere und ohne Konfession	Wohnbevölkerung
	Total							
1930	9'681	262	-	*	1	*	4	9'948
1941	10'583	419	-	*	73	*	19	11'094
1950	12'794	887	15	*	41	*	20	13'757
1960	15'352	1'124	4	*	37	*	111	16'628
1970	19'247	1'873	4	*	25	*	201	21'350
1980	21'635	2'608	4	*	22	*	946	25'215
1990	24'638	2'682	4	206	14	689	799	29'032
2000	26'122	2'760	*	365	26	1'593	1'066	33'307
	Liechtensteiner							
1930	8'230	26	-	*	-	*	1	8'257
1941	9'251	54	-	*	2	*	2	9'309
1950	10'850	146	2	*	5	*	3	11'006
1960	12'301	175	-	*	1	*	8	12'485
1970	14'015	260	-	*	1	*	28	14'304
1980	15'408	383	-	*	3	*	119	15'913
1990	17'307	515	1	10	4	9	277	18'123
2000	19'179	678	*	34	12	66	387	21'115
	Ausländer							
1930	1'451	236	-	*	1	*	3	1'691
1941	1'332	365	-	*	71	*	17	1'785
1950	1'944	741	13	*	36	*	17	2'751
1960	3'051	949	4	*	36	*	103	4'143
1970	5'232	1'613	4	*	24	*	173	7'046
1980	6'227	2'225	4	*	19	*	827	9'302
1990	7'331	2'167	3	196	10	680	522	10'909
2000	6'943	2'082	*	331	14	1'527	679	12'192

Quelle: Volkszählung

<sup>1</sup> 1930 - 1980 unter Andere

**Wohnbevölkerung nach Religion und Heimat 1990 bis 2000**

	2000		1990		Veränderung	
	absolut	in %	absolut	in %	absolut	in %
<b>Total</b>	33'307	100.0%	29'032	100.0%	4'275	14.7%
Römisch-katholische Kirche	26'122	78.4%	24'638	84.9%	1'484	6.0%
Protestantische Kirchen und Gemeinschaften	2'760	8.3%	2'682	9.2%	78	2.9%
Christlich-orthodoxe Kirchen	365	1.1%	206	0.7%	159	77.2%
Andere christliche Religionsgemeinschaften	38	0.1%	60	0.2%	-22	-36.7%
Jüdische Glaubensgemeinschaft	26	0.1%	14	0.0%	12	85.7%
Islamische Gemeinschaften	1'593	4.8%	689	2.4%	904	131.2%
Andere Kirchen und Religionsgemeinschaften	87	0.3%	39	0.1%	48	123.1%
Keine Zugehörigkeit	941	2.8%	438	1.5%	503	114.8%
Ohne Angabe	1'375	4.1%	266	0.9%	1'109	416.9%
<b>Liechtensteiner</b>						
Wohnbevölkerung	21'115	100.0%	18'123	100.0%	2'992	16.5%
Römisch-katholische Kirche	19'179	90.8%	17'307	95.5%	1'872	10.8%
Protestantische Kirchen und Gemeinschaften	678	3.2%	515	2.8%	163	31.7%
Christlich-orthodoxe Kirchen	34	0.2%	10	0.1%	24	240.0%
Andere christliche Religionsgemeinschaften	10	0.0%	19	0.1%	-9	-47.4%
Jüdische Glaubensgemeinschaft	12	0.1%	4	0.0%	8	200.0%
Islamische Gemeinschaften	66	0.3%	9	0.0%	57	633.3%
Andere Kirchen und Religionsgemeinschaften	19	0.1%	15	0.1%	4	26.7%
Keine Zugehörigkeit	358	1.7%	114	0.6%	244	214.0%
Ohne Angabe	759	3.6%	130	0.7%	629	483.8%
<b>Ausländer</b>						
Wohnbevölkerung	12'192	100.0%	10'909	100.0%	1'283	11.8%
Römisch-katholische Kirche	6'943	56.9%	7'331	67.2%	-388	-5.3%
Protestantische Kirchen und Gemeinschaften	2'082	17.1%	2'167	19.9%	-85	-3.9%
Christlich-orthodoxe Kirchen	331	2.7%	196	1.8%	135	68.9%
Andere christliche Religionsgemeinschaften	28	0.2%	41	0.4%	-13	-31.7%
Jüdische Glaubensgemeinschaft	14	0.1%	10	0.1%	4	40.0%
Islamische Gemeinschaften	1'527	12.5%	680	6.2%	847	124.6%
Andere Kirchen und Religionsgemeinschaften	68	0.6%	24	0.2%	44	183.3%
Keine Zugehörigkeit	583	4.8%	324	3.0%	259	79.9%
Ohne Angabe	616	5.1%	136	1.2%	480	352.9%

Quelle: Volkszählung

## Wohnbevölkerung nach Altersklassen und Geschlecht seit 1930

Jahr	Fünfjahresklassen										
	0-4	5-9	10-14	15-19	20-24	25-29	30-34	35-39	40-44	45-49	50-54
	Wohnbevölkerung										
1930	987	1'077	878	946	870	813	733	573	569	541	510
1941	1'099	1'006	957	926	844	859	901	841	699	600	566
1950	1'522	1'408	1'107	970	998	1'166	951	1'018	962	832	670
1960	1'747	1'499	1'546	1'506	1'350	1'132	1'079	1'200	937	974	933
1970	2'119	1'982	1'860	1'803	2'025	1'955	1'562	1'257	1'147	1'230	940
1980	1'769	1'859	2'160	2'049	2'246	2'377	2'419	2'105	1'558	1'244	1'120
1990	1'840	1'855	1'827	2'063	2'643	2'708	2'650	2'441	2'396	2'057	1'481
2000	2'014	2'077	2'025	2'040	2'085	2'490	2'999	2'991	2'841	2'526	2'393
	Männliche										
1930	498	561	475	507	453	389	362	263	280	255	249
1941	566	499	494	461	436	428	464	421	329	274	275
1950	771	691	567	459	448	564	486	502	483	401	331
1960	883	767	761	705	665	559	528	587	488	489	455
1970	1'064	1'001	944	919	973	1'024	841	642	569	591	481
1980	910	918	1'075	1'041	1'065	1'216	1'319	1'116	811	623	540
1990	959	938	951	1'025	1'330	1'355	1'342	1'257	1'282	1'075	773
2000	973	1'055	1'043	1'052	1'080	1'213	1'515	1'488	1'399	1'281	1'255
	Weibliche										
1930	489	516	403	439	417	424	371	310	289	286	261
1941	533	507	463	465	408	431	437	420	370	326	291
1950	751	717	540	511	550	602	465	516	479	431	339
1960	864	732	785	801	685	573	551	613	449	485	478
1970	1'055	981	916	884	1'052	931	721	615	578	639	459
1980	859	941	1'085	1'008	1'181	1'161	1'100	989	747	621	580
1990	881	917	876	1'038	1'313	1'353	1'308	1'184	1'114	982	708
2000	1'041	1'022	982	988	1'005	1'277	1'484	1'503	1'442	1'245	1'138

Quelle: Volkszählung

55-59	60-64	65-69	70-74	75-79	80-84	85-89	90-94	95 und mehr	Total	Jahr
									Wohnbevölkerung	
495	358	241	178	107	55	14	3	-	9'948	1930
483	465	394	231	143	58	18	3	1	11'094	1941
558	508	440	320	204	85	31	5	2	13'757	1950
783	620	488	374	265	150	39	5	1	16'628	1960
933	856	680	456	296	158	72	19	-	21'350	1970
1'197	845	798	682	438	225	94	26	4	25'215	1980
1'165	1'015	1'039	688	563	372	178	45	6	29'032	1990
1'980	1'392	1'014	867	767	443	270	79	14	33'307	2000
									Männlich	
240	171	112	80	51	28	10	-	-	4'984	1930
234	225	184	110	71	21	7	2	1	5'502	1941
248	230	203	149	107	41	13	-	1	6'695	1950
364	294	219	157	116	65	24	3	1	8'130	1960
463	400	298	198	112	57	30	9	-	10'616	1970
557	409	369	273	161	76	29	11	-	12'519	1980
567	462	450	291	227	120	49	11	1	14'465	1990
1'007	693	460	360	283	159	84	15	5	16'420	2000
									Weiblich	
255	187	129	98	56	27	4	3	-	4'964	1930
249	240	210	121	72	37	11	1	-	5'592	1941
310	278	237	171	97	44	18	5	1	7'062	1950
419	326	269	217	149	85	15	2	-	8'498	1960
470	456	382	258	184	101	42	10	-	10'734	1970
640	436	429	409	277	149	65	15	4	12'696	1980
598	553	589	397	336	252	129	34	5	14'567	1990
973	699	554	507	484	284	186	64	9	18'887	2000

**Wohnbevölkerung nach Muttersprache, Geschlecht und Heimat seit 1930**

Jahr	Deutsch		Französisch		Italienisch		Rätoromanisch		Andere		Wohnbevölkerung	
	männl.	weibl.	männl.	weibl.	männl.	weibl.	männl.	weibl.	männl.	weibl.	männl.	weibl.
	Total											
1930	4'953	4'931	3	5	18	16	2	6	8	6	4'984	4'964
1941	5'472	5'536	4	5	14	22	4	7	8	22	5'502	5'592
1950	6'609	6'947	17	28	39	42	6	13	24	32	6'695	7'062
1960	7'811	8'290	29	35	241	70	6	14	43	89	8'130	8'498
1970	9'733	10'160	40	44	576	162	24	36	243	332	10'616	10'734
1980	11'144	11'748	65	87	446	207	54	48	810	606	12'519	12'696
1990	12'738	13'392	68	96	541	189	23	31	1'095	859	14'465	14'567
2000	14'211	14'994	69	89	656	323	29	27	1'455	1'454	16'420	16'887
	Liechtensteiner											
1930	4'219	4'020	1	2	-	7	-	5	-	3	4'220	4'037
1941	4'709	4'581	1	2	2	8	-	2	1	3	4'713	4'596
1950	5'493	5'457	5	15	4	10	-	6	6	10	5'508	5'498
1960	6'203	6'205	3	15	1	26	-	6	5	21	6'212	6'273
1970	7'028	7'169	5	19	4	30	-	12	4	33	7'041	7'263
1980	7'353	8'354	12	36	7	34	-	13	15	89	7'387	8'526
1990	8'466	9'454	10	43	5	19	1	10	23	92	8'505	9'618
2000	9'976	10'919	26	41	9	18	2	1	46	86	10'050	11'065
	Ausländer											
1930	734	911	2	3	18	9	2	1	8	3	764	927
1941	763	955	3	3	12	14	4	5	7	19	789	996
1950	1'116	1'490	12	13	35	32	6	7	18	22	1'187	1'564
1960	1'608	2'085	26	20	240	44	6	8	38	68	1'918	2'225
1970	2'705	2'991	35	25	572	132	24	24	239	299	3'575	3'471
1980	3'791	3'394	53	51	439	173	54	35	795	517	5'132	4'170
1990	4'272	3'938	58	53	536	170	22	21	1'072	767	5'960	4'949
2000	4'244	4'075	43	48	647	305	27	26	1'409	1'368	6'370	5'822

Quelle: Volkszählung

**HAUSHALTUNGEN UND WOHNUNGEN**  
**Haushaltungen nach Gemeinden seit 1930**

Jahr	Liechtenstein	Vaduz	Triesen	Balzers	Triesenberg	Schaan	Planken	Eschen	Mauren	Gamprin	Ruggell	Schellenberg
1930	2'125	357	259	272	213	333	19	201	231	68	103	69
1941	2'531	479	274	315	250	407	27	235	277	77	120	70
1950	3'206	648	323	395	302	536	28	324	337	87	148	78
1960	3'938	849	441	470	349	685	28	380	377	107	164	88
1970 <sup>1</sup>	5'666	1'166	766	666	470	971	48	541	548	167	209	114
1980 <sup>2</sup>	8'544	1'796	1'068	1'027	619	1'611	80	839	785	229	333	157
1990 <sup>3</sup>	10'624	2'086	1'373	1'307	784	1'924	97	1'085	942	321	473	232
2000 <sup>4</sup>	13'667	2'358	1'906	1'658	965	2'450	122	1'482	1'298	479	618	331

Quelle: Volkszählung

**Haushaltungen nach Gemeinden und Personenanzahl 2000**

Merkmal	Liechtenstein	Vaduz	Triesen	Balzers	Triesenberg	Schaan	Planken	Eschen	Mauren	Gamprin	Ruggell	Schellenberg
<b>Im Ganzen</b>												
Haushaltungen	13'667	2'358	1'906	1'658	965	2'450	122	1'482	1'298	479	618	331
Personen	33'307	5'045	4'424	4'247	2'636	5'574	352	3'772	3'335	1'210	1'721	991
<b>Privathaushaltungen</b>												
Haushaltungen	13'282	2'276	1'862	1'617	931	2'383	122	1'443	1'260	465	604	319
Personen	32'244	4'781	4'307	4'144	2'508	5'429	352	3'638	3'267	1'193	1'703	922
<b>Privathaushaltungen mit . . . Personen</b>												
1	4'321	960	632	471	237	849	22	453	332	145	147	73
2	3'633	632	544	432	244	674	32	374	363	121	139	78
3	2'162	316	314	262	170	396	30	228	219	65	108	54
4	2'081	257	262	296	174	325	22	239	232	84	129	61
5	801	89	90	111	75	104	11	109	82	33	59	38
6+	284	22	20	45	31	35	5	40	32	17	22	15

Quelle: Volkszählung

<sup>1</sup> Seit 1970 einschliesslich Kollektivhaushalten

<sup>2</sup> Davon 61 Kollektivhaushalte

<sup>3</sup> Davon 68 Kollektivhaushalte

<sup>4</sup> Davon 43 Kollektivhaushalte und 342 Sammelhaushalte (nicht einem bestimmten Haushalt zuordbare Personen).

**Bewohnte<sup>1</sup> Gebäude nach Gemeinden seit 1812**

Jahr	Liechten- stein	Vaduz	Triesen	Balzers	Triesen- berg	Schaan	Planken	Eschen	Mauren	Gamprin	Ruggell	Schellen- berg
1812	1'216	133	126	127	168	164	33	146	113	64	89	53
1852	1'407	171	142	188	190	179	33	148	145	66	90	55
1868	1'486	164	167	185	212	185	34	163	156	69	93	58
1941	2'087	347	202	280	236	306	26	213	230	75	110	62
1950	2'509	454	235	338	274	387	28	256	256	79	132	70
1960	3'159	631	338	414	312	516	28	315	289	94	151	71
1970	4'286	750	519	565	400	700	44	434	431	143	190	110
1980	5'547	880	627	789	492	922	72	584	571	177	288	145
1990	6'858	918	733	944	946	1'048	90	700	665	235	385	194
2000	8'341	983	1'046	1'154	1'067	1'218	119	868	818	328	487	253

Quelle: Volkszählung

<sup>1</sup> 1950 und 1960: bewohnte Gebäude  
1970 und 1980: Gebäude mit Wohnungen  
1990 und 2000: Wohngebäude



**Gebäude nach Gemeinden und Gebäudeart 1990<sup>1</sup>**

	Liechtenstein	Vaduz	Triesen	Balzers	Triesenberg	Schaan	Planken	Eschen	Mauren	Gamprin	Ruggell	Schellenberg
Reine Wohngebäude												
- Einfamilienhaus	4'865	556	526	689	755	687	76	498	490	158	285	145
- Zweifamilienhaus	807	106	82	99	122	139	8	85	83	28	34	21
- Mehrfamilienhaus	548	155	76	51	35	111	1	48	52	5	9	5
Andere Wohngebäude	638	101	49	105	34	111	5	69	40	44	57	23
Sonstige Gebäude	427	72	43	40	108	67	1	36	17	14	15	14
Gebäude im Ganzen	7'285	990	776	984	1'054	1'115	91	736	682	249	400	208

Quelle: Volkszählung

**Gebäude nach Gemeinden und Gebäudeart 2000**

	Liechtenstein	Vaduz	Triesen	Balzers	Triesenberg	Schaan	Planken	Eschen	Mauren	Gamprin	Ruggell	Schellenberg
Reine Wohngebäude												
- Einfamilienhaus	5'961	609	746	851	846	816	101	612	571	246	379	184
- Zweifamilienhaus	836	98	98	107	100	117	9	99	102	28	42	36
- Mehrfamilienhaus	740	163	114	82	38	149	-	70	75	18	23	8
Andere Wohngebäude	804	113	88	114	83	136	9	87	70	36	43	25
Sonstige Gebäude	562	122	62	62	93	105	2	42	38	12	15	9
Gebäude im Ganzen	8'903	1'105	1'108	1'216	1'160	1'323	121	910	856	340	502	262

Quelle: Volkszählung

<sup>1</sup>Einschliesslich Gebäuden mit Ferien- und Wochenendwohnungen

**Gebäude nach Gemeinden und Eigentübertyp 1990**

	Vaduz	Triesen	Balzers	Triesen- berg	Schaan	Planken	Eschen	Mauren	Gamprin	Ruggell	Schellen- berg	Liechten- stein
Privatpersonen	867	736	959	1'031	1'052	88	714	656	237	393	198	6'931
Bau- oder Immo- biliengesellschaft	4	2	-	-	1	-	2	-	4	-	-	13
Wohnbau- genossenschaft (Mitglieder)	3	-	-	-	1	-	1	-	-	-	-	5
Anderer Wohnbau- genossenschaft	-	-	-	-	2	-	-	-	-	-	-	2
Personalvor- sorgestiftung	22	2	-	-	9	1	2	1	-	-	-	37
Anderer Stiftungs- vereine	24	2	4	3	8	-	1	2	1	-	1	46
Gemeinde, Staat	33	20	17	13	29	2	11	22	4	5	4	160
Anderer	37	14	4	7	13	-	5	1	3	2	5	91
<b>IM GANZEN</b>	<b>990</b>	<b>776</b>	<b>984</b>	<b>1'054</b>	<b>1'115</b>	<b>91</b>	<b>736</b>	<b>682</b>	<b>249</b>	<b>400</b>	<b>208</b>	<b>7'285</b>

Quelle: Volkszählung

**Gebäude nach Gemeinden und Eigentübertyp 2000**

	Vaduz	Triesen	Balzers	Triesen- berg	Schaan	Planken	Eschen	Mauren	Gamprin	Ruggell	Schellen- berg	Liechten- stein
Privatpersonen	981	1'055	1'175	1'121	1'229	118	883	820	331	491	251	8'455
Bau- oder Immo- biliengesellschaft	11	7	2	-	7	-	4	1	-	-	-	32
Wohnbau- genossenschaft (Mitglieder)	-	-	1	-	-	-	1	-	-	1	-	3
Versicherungen	4	-	2	-	2	-	1	-	-	1	1	11
Personalvor- sorgestiftung	24	1	-	1	19	-	4	1	-	-	1	51
Anderer Stiftungs- vereine	30	8	8	10	9	1	4	6	-	1	3	80
Gemeinde, Staat	31	25	21	18	32	2	9	20	5	6	5	174
Anderer	24	12	7	10	25	-	4	8	4	2	1	97
<b>IM GANZEN</b>	<b>1'105</b>	<b>1'108</b>	<b>1'216</b>	<b>1'160</b>	<b>1'323</b>	<b>121</b>	<b>910</b>	<b>856</b>	<b>340</b>	<b>502</b>	<b>262</b>	<b>8'903</b>

Quelle: Volkszählung

**Wohngebäude nach Gemeinden und Bauperioden 1990**

Bauperiode	Liechtenstein	Vaduz	Triesen	Balzers	Triesenberg	Schaan	Planken	Eschen	Mauren	Gamprin	Ruggell	Schellenberg
<b>Vor 1900</b>	632	50	78	87	129	44	11	61	67	33	46	28
<b>1900-1920</b>	293	32	27	40	50	55	2	30	26	5	16	10
<b>1921-1946</b>	715	142	50	101	104	124	5	70	69	14	24	12
<b>1947-1960</b>	990	223	130	130	117	162	2	86	73	19	33	15
<b>1961-1970</b>	1'396	163	178	167	203	208	18	142	174	56	53	34
<b>1971-1990</b>	2'832	308	270	421	343	455	52	311	256	108	213	95
<b>Total</b>	6'858	918	733	944	946	1'048	90	700	665	235	385	194

Quelle: Volkszählung

**Wohngebäude nach Gemeinden und Bauperioden 2000**

Bauperiode	Liechtenstein	Vaduz	Triesen	Balzers	Triesenberg	Schaan	Planken	Eschen	Mauren	Gamprin	Ruggell	Schellenberg
<b>Vor 1919</b>	767	86	87	101	153	84	9	62	79	29	44	33
<b>1919-1945</b>	716	113	56	112	106	123	8	68	63	18	35	14
<b>1946-1960</b>	897	183	119	116	106	153	3	83	68	18	30	18
<b>1961-1970</b>	1'359	156	186	175	192	193	21	131	162	55	56	32
<b>1971-1980</b>	1'490	176	122	245	174	246	31	162	149	44	104	37
<b>1981-1990</b>	1'375	142	176	190	156	200	15	150	121	65	107	53
<b>1991-2000</b>	1'737	127	300	215	180	219	32	212	176	99	111	66
<b>Total</b>	8'341	983	1'046	1'154	1'067	1'218	119	868	818	328	487	253

Quelle: Volkszählung

## Bewohnte Wohnungen nach Gemeinden und Besitzverhältnis seit 1950

	Jahr	Vaduz	Triesen	Balzers	Triesen- berg	Schaan	Planken	Eschen	Mauren	Gamprin	Ruggell	Schellen- berg	Liechten- stein
Eigentümer- wohnungen	1950	319	204	294	229	318	24	220	213	72	116	59	2'068
	1960	441	286	359	264	419	23	262	248	78	135	71	2'586
	1970	499	412	467	343	552	36	335	317	118	164	89	3'332
	1980	562	495	643	416	706	63	444	417	147	241	122	4'256
	1990	616	554	719	545	778	70	552	482	200	336	151	5'003
	2000	540	629	759	544	783	85	563	524	218	342	186	5'173
Stockwerk- eigentümer- wohnungen	1950	*	*	*	*	*	*	*	*	*	*	*	*
	1960	*	*	*	*	*	*	*	*	*	*	*	*
	1970	5	23	-	-	5	-	-	-	-	-	-	33
	1980	91	54	5	12	43	-	16	3	-	14	-	238
	1990	102	145	29	20	101	-	23	14	10	20	8	472
	2000	218	247	120	61	204	6	137	78	58	58	25	1'212
Mieter- und Genossen- schafter- wohnungen	1950	263	95	73	49	171	3	75	83	10	23	12	857
	1960	331	126	76	64	204	3	84	87	19	23	7	1'024
	1970 <sup>1</sup>	550	300	177	94	345	9	168	167	42	25	12	1'889
	1980 <sup>2</sup>	993	442	352	150	777	14	351	308	66	60	17	3'530
	1990 <sup>4</sup>	1'266	653	504	200	981	24	474	412	88	99	56	4'757
	2000 <sup>5</sup>	1'391	893	645	267	1'165	26	655	556	154	185	93	6'030
Dienst- und Frei- wohnungen	1950	47	23	26	22	35	1	25	34	3	9	5	230
	1960	59	23	33	21	52	2	33	40	10	6	9	288
	1970	99	29	20	31	52	2	36	63	6	20	12	370
	1980	126	54	12	23	70	2	24	53	5	15	13	397
	1990	24	5	39	7	23	2	14	16	6	10	8	154
	2000	31	15	32	14	39	3	20	18	6	5	3	186
Bewohnte Wohnungen	1950 <sup>3</sup>	629	322	393	300	524	28	320	330	85	148	76	3'155
	1960	831	435	468	349	675	28	379	375	107	164	87	3'898
Total	1970	1'153	764	664	468	954	47	539	547	166	209	113	5'624
	1980	1'772	1'045	1'012	601	1'596	79	835	781	218	330	152	8'421
	1990	2'008	1'357	1'291	772	1'883	96	1'063	924	304	465	223	10'386
	2000	2'180	1'784	1'556	886	2'191	120	1'375	1'176	436	590	307	12'601

Quelle: Volkszählung

<sup>1</sup> Einschliesslich 18 Pächter<sup>2</sup> Einschliesslich 17 Pächter<sup>3</sup> Ohne Wohnungen ohne eigene Küche oder Kochnische<sup>4</sup> Einschliesslich 10 Pächter<sup>5</sup> Einschliesslich 24 Pächter

**Wohnungen nach Gemeinden und Nutzungsart seit 1950**

	Jahr	Vaduz	Triesen	Balzers	Triesen- berg	Schaan	Planken	Eschen	Mauren	Gamprin	Ruggell	Schellen- berg	Liechten- stein
Bewohnte Wohnungen	1950	636	322	394	300	528	28	320	332	87	148	77	3'172
	1960	831	435	468	349	675	28	379	375	107	164	87	3'898
	1970	1'153	764	664	468	954	47	539	547	166	209	113	5'624
	1980	1'772	1'045	1'012	601	1'596	79	835	781	218	330	152	8'421
	1990	2'008	1'357	1'291	772	1'883	96	1'063	924	304	465	223	10'386
	2000	2'180	1'784	1'556	886	2'191	120	1'375	1'176	436	590	307	12'601
Nicht oder zeitweise bewohnte Wohnungen	1950	3	5	5	13	7	1	4	8	3	2	1	52
	1960	*	*	*	*	*	*	*	*	*	*	*	*
	1970	66	29	15	268	24	9	17	17	5	5	5	460
	1980	137	49	27	549	47	19	29	24	12	16	6	915
	1990	140	83	57	571	50	5	30	24	5	12	25	1'002
	2000	*	*	*	*	*	*	*	*	*	*	*	*
Wohnungen Total	1950 <sup>1</sup>	639	327	399	313	535	29	324	340	90	150	78	3'224
	1960 <sup>1/2</sup>	831	435	468	349	675	28	379	375	107	164	87	3'898
	1970	1'219	793	679	736	978	56	556	564	171	214	118	6'084
	1980	1'909	1'094	1'039	1'150	1'643	98	864	805	230	346	158	9'336
	1990	2'148	1'440	1'348	1'343	1'933	101	1'093	948	309	477	248	11'388
	2000	2'496	1'975	1'679	1'407	2'369	130	1'483	1'274	472	624	334	14'243

Quelle: Volkszählung

<sup>1</sup> Ohne Zweitwohnungen  
<sup>2</sup> Ohne Leerwohnungen

**Bewohnte Wohnungen nach Gemeinden und Heizungsart 1990**

Heizungsart	Vaduz	Triesen	Balzers	Triesenberg	Schaan	Planken	Eschen	Mauren	Gamprin	Ruggell	Schellenberg	Liechtenstein
Ohne Heizung	1	-	-	-	-	-	-	-	-	-	-	1
Einzelofenheizung	91	90	109	129	112	17	100	123	48	70	31	920
Etagenheizung	8	3	11	6	6	-	6	15	3	4	-	62
Zentralheizung für ein Gebäude	1'688	1'142	1'107	588	1'613	76	887	756	246	389	184	8'676
Zentralheizung für mehrere Gebäude <sup>1</sup>	220	122	64	49	152	3	70	30	7	2	8	727
<b>Bewohnte Wohnungen Total</b>	<b>2'008</b>	<b>1'357</b>	<b>1'291</b>	<b>772</b>	<b>1'883</b>	<b>96</b>	<b>1'063</b>	<b>924</b>	<b>304</b>	<b>465</b>	<b>223</b>	<b>10'386</b>

Quelle: Volkszählung

**Gebäude nach Gemeinden und Heizungsart 2000**

	Gebäude						
	Total	Heizungsart					
		Einzelofenheizung	Etagenheizung	Zentralheizung für ein Gebäude	Öffentliche Fernwärmeversorgung	Zentralheizung für mehrere Gebäude	Keine Heizung
<b>Liechtenstein</b>	<b>8'903</b>	<b>878</b>	<b>83</b>	<b>7'327</b>	<b>129</b>	<b>458</b>	<b>28</b>
Vaduz	1'105	42	7	948	15	93	-
Triesen	1'108	83	5	914	19	84	3
Balzers	1'216	90	8	1'015	33	61	9
Triesenberg	1'160	301	17	796	2	34	10
Schaan	1'323	72	13	1'114	35	86	3
Planken	121	13	-	107	-	1	-
Eschen	910	80	14	774	11	31	-
Mauren	856	73	11	717	9	44	2
Gamprin	340	45	4	281	3	7	-
Ruggell	502	57	3	435	1	6	-
Schellenberg	262	22	1	226	1	11	1

Quelle: Volkszählung

<sup>1</sup> inkl. öffentliche Fernwärmeversorgung

**Bewohnte Wohnungen nach Gemeinden und Grösse seit 1950**

	Jahr	Vaduz	Triesen	Balzers	Triesen- berg	Schaan	Planken	Eschen	Mauren	Gamprin	Ruggell	Schellen- berg	Liechten- stein
Wohnung mit: 1 Zimmer	1950 <sup>1</sup>	8	4	6	2	14	*	5	3	*	*	*	42
	1960 <sup>2</sup>	*	*	*	*	*	*	*	*	*	*	*	62
	1970	62	77	12	3	37	*	15	5	*	2	3	216
	1980	204	122	62	15	180	1	57	26	8	12	-	687
	1990	171	109	66	21	125	1	42	29	18	8	4	594
	2000	138	112	56	18	136	2	54	25	11	24	4	580
2 Zimmer	1950 <sup>1</sup>	67	30	41	41	61	3	39	47	4	11	8	352
	1960 <sup>2</sup>	*	*	*	*	*	*	*	*	*	*	*	414
	1970	110	42	39	38	68	3	47	30	7	6	2	392
	1980	215	75	64	48	179	1	89	62	11	11	2	757
	1990	251	119	122	48	220	5	122	63	18	22	10	1'000
	2000	320	144	127	48	229	3	142	90	29	30	20	1'182
3 Zimmer	1950 <sup>1</sup>	147	100	110	65	139	1	74	78	9	25	9	757
	1960 <sup>2</sup>	*	*	*	*	*	*	*	*	*	*	*	790
	1970	191	123	90	59	144	6	65	75	17	11	7	788
	1980	287	132	113	65	243	6	89	89	16	15	11	1'066
	1990	377	200	154	86	333	6	121	111	22	36	16	1'462
	2000	453	296	223	104	425	10	194	168	37	54	28	1'992
4 Zimmer	1950 <sup>1</sup>	127	68	70	115	102	9	87	88	33	41	24	764
	1960 <sup>2</sup>	*	*	*	*	*	*	*	*	*	*	*	866
	1970	234	149	97	125	182	5	95	112	30	50	23	1'102
	1980	404	234	205	121	332	7	142	165	44	76	27	1'757
	1990	490	324	235	126	395	9	184	171	42	71	34	2'081
	2000	567	496	315	175	553	21	292	280	116	104	47	2'966
5 u. mehr Zimmer	1950 <sup>1</sup>	283	125	171	90	215	16	119	122	42	73	36	1'292
	1960 <sup>2</sup>	395	195	254	124	323	14	174	101	49	89	48	1'766
	1970	556	373	426	243	523	33	317	325	112	140	78	3'126
	1980	662	482	568	352	662	64	458	439	139	216	112	4'154
	1990	719	605	714	491	810	75	594	550	204	328	159	5'249
	2000	702	736	835	541	848	84	693	613	243	378	208	5'881
Bewohnte Wohnungen Total	1950 <sup>1</sup>	632	327	398	313	531	29	324	338	88	150	77	3'207
	1960	831	435	468	349	675	28	379	375	107	164	87	3'898
	1970	1'153	764	664	468	954	47	539	547	166	209	113	5'624
	1980	1'772	1'045	1'012	601	1'596	79	835	781	218	330	152	8'421
	1990	2'008	1'357	1'291	772	1'883	96	1'063	924	304	465	223	10'386
	2000	2'180	1'784	1'556	886	2'191	120	1'375	1'176	436	590	307	12'601

Quelle: Volkszählung

<sup>1</sup> Alle Wohnungen mit Küche oder Kochnische

<sup>2</sup> 1960 nur aufgeschlüsselt nach Wohnungen mit 1 und 2 Zimmern, 3 und 4 Zimmern, 5 und mehr Zimmern

**Mietwohnungspreise<sup>1</sup> nach Raumanzahl seit 1960**

	Jahr	Total	Raumanzahl					
			1	2	3	4	5 <sup>2</sup>	6+ <sup>2</sup>
Durchschnittlicher Wohnungs-Mietpreis in Franken pro Jahr (ohne Nebenkosten)	1960	1'482	669	949	1'207	1'580	2'662	*
	1970	3'256	2'189	2'023	2'499	3'162	4'010	6'354
	1980	6'244	3'386	4'681	5'901	7'330	7'603	10'501
	1990	10'572	5'400	7'620	9'744	11'784	13'500	18'144
	2000	14'700	7'404	10'752	13'932	16'704	18'348	23'652
Anzahl Wohnungen mit Mietpreisangabe	1960	966	23	184	370	224	165	*
	1970	619	79	172	322	257	157	144
	1980	2'691	425	456	589	694	300	227
	1990	3'053	360	535	762	767	350	279
	2000	4'089	399	780	1'037	1'111	759	*

Quelle: Volkszählung

**Mietwohnungspreise<sup>1</sup> nach Bauperiode 2000**

	Total	Bauperiode							
		vor 1919	1919- 1945	1946- 1960	1961- 1970	1971- 1980	1981- 1990	1991- 1995	1996- 2000
Anzahl Wohnungen mit Mietpreisangabe	4'089	605		276		2'396		812	
Durchschnittlicher Wohnungs- Mietpreis in Franken pro Jahr	14'700	12'912	13'164	14'340	12'600	13'392	16'068	17'832	18'648
1971-1980 renoviert	14'172	13'524	14'220	15'420	14'004	*	.	.	.
1981-1990 renoviert	12'516	12'336	13'848	17'736	10'080	12'480	15'708	.	.
1991-1995 renoviert	14'988	13'548	16'584	19'476	13'548	13'740	19'740	17'760	.
1996-2000 renoviert	14'268	14'676	12'444	13'176	14'880	13'596	18'828	*	*
nicht renoviert	15'000	12'360	11'724	12'744	12'612	13'356	15'924	17'760	18'660

Quelle: Volkszählung

<sup>1</sup> Nettomiete (ohne Betriebskosten) in Mieter- und Genossenschaftswohnungen<sup>2</sup> Wohnungen mit 6 und mehr Zimmern 1960 und 2000 unter 5-Zimmer-Wohnungen







## **4 BEVÖLKERUNGSBEWEGUNG**

NATÜRLICHES BEVÖLKERUNGSWACHSTUM, WANDERUNGSSALDO

ZIVILSTANDSEREIGNISSE

EINBÜRGERUNGEN

AUSLÄNDER IN LIECHTENSTEIN

LIECHTENSTEINER IM AUSLAND

**NATÜRLICHES BEVÖLKERUNGSWACHSTUM, WANDERUNGSSALDO****Bevölkerungsbilanz seit 1901**

Jahr	Wohnbevölkerung 1	Absolute Zahlen						Auf 1'000 Einwohner					
		Heiraten 2	Geburten 3	Todesfälle	Geburtenüberschuss	Wanderungs-Saldo 4	Gesamtzu-nahme	Heiraten	Geburten	Todesfälle	Geburtenüberschuss	Wanderungs-Saldo	Gesamtzu-nahme
<b>1901</b>	<b>7'531</b>	<b>60</b>	<b>283</b>	<b>169</b>	<b>114</b>	<b>-148</b>	<b>-34</b>	<b>8.0</b>	<b>37.6</b>	<b>22.4</b>	<b>15.1</b>	<b>-19.7</b>	<b>-4.5</b>
1902	7'647	47	264	168	96	20	116	6.1	34.5	22.0	12.6	2.6	15.2
1903	7'763	59	273	166	107	9	116	7.6	35.2	21.4	13.8	1.2	14.9
1904	7'880	48	256	175	81	36	117	6.1	32.5	22.2	10.3	4.6	14.8
1905	7'996	49	248	181	67	49	116	6.1	31.0	22.6	8.4	6.1	14.5
1906	8'112	58	253	131	122	-6	116	7.1	31.2	16.1	15.0	-0.7	14.3
1907	8'228	48	231	147	84	32	116	5.8	28.1	17.9	10.2	3.9	14.1
1908	8'345	46	240	145	95	22	117	5.5	28.8	17.4	11.4	2.6	14.0
1909	8'461	72	226	145	81	35	116	8.5	26.7	17.1	9.6	4.1	13.7
1910	8'577	59	266	152	114	2	116	6.9	31.0	17.7	13.3	0.2	13.5
<b>1911</b>	<b>8'693</b>	<b>44</b>	<b>239</b>	<b>153</b>	<b>86</b>	<b>30</b>	<b>116</b>	<b>5.1</b>	<b>27.5</b>	<b>17.6</b>	<b>9.9</b>	<b>3.5</b>	<b>13.3</b>
1912	8'708	57	238	141	97	-82	15	6.5	27.3	16.2	11.1	-9.4	1.7
1913	8'723	52	243	135	108	-93	15	6.0	27.9	15.5	12.4	-10.7	1.7
1914	8'737	55	264	150	114	-100	14	6.3	30.2	17.2	13.0	-11.4	1.6
1915	8'752	30	213	139	74	-59	15	3.4	24.3	15.9	8.5	-6.7	1.7
1916	8'767	44	183	141	42	-27	15	5.0	20.9	16.1	4.8	-3.1	1.7
1917	8'782	47	200	116	84	-69	15	5.4	22.8	13.2	9.6	-7.9	1.7
1918	8'796	61	211	200	11	3	14	6.9	24.0	22.7	1.3	0.3	1.6
1919	8'811	76	220	119	101	-86	15	8.6	25.0	13.5	11.5	-9.8	1.7
1920	8'826	94	262	141	121	-106	15	10.7	29.7	16.0	13.7	-12.0	1.7
<b>1921</b>	<b>8'841</b>	<b>81</b>	<b>253</b>	<b>122</b>	<b>131</b>	<b>-116</b>	<b>15</b>	<b>9.2</b>	<b>28.6</b>	<b>13.8</b>	<b>14.8</b>	<b>-13.1</b>	<b>1.7</b>
1922	8'964	71	247	131	116	7	123	7.9	27.6	14.6	12.9	0.8	13.7
1923	9'087	49	222	151	71	52	123	5.4	24.4	16.6	7.8	5.7	13.5
1924	9'210	79	249	109	140	-17	123	8.6	27.0	11.8	15.2	-1.8	13.4
1925	9'333	45	200	128	72	51	123	4.8	21.4	13.7	7.7	5.5	13.2
1926	9'456	46	226	112	114	9	123	4.9	23.9	11.8	12.1	1.0	13.0
1927	9'579	52	215	141	74	49	123	5.4	22.4	14.7	7.7	5.1	12.8
1928	9'702	59	202	111	91	32	123	6.1	20.8	11.4	9.4	3.3	12.7
1929	9'825	57	206	106	100	23	123	5.8	21.0	10.8	10.2	2.3	12.5
<b>1930</b>	<b>9'948</b>	<b>54</b>	<b>199</b>	<b>104</b>	<b>95</b>	<b>28</b>	<b>123</b>	<b>5.4</b>	<b>20.0</b>	<b>10.5</b>	<b>9.5</b>	<b>2.8</b>	<b>12.4</b>
1931	10'050	64	207	130	77	25	102	6.4	20.6	12.9	7.7	2.5	10.1
1932	10'150	86	196	106	90	10	100	8.5	19.3	10.4	8.9	1.0	9.9
1933	10'250	73	240	119	121	-21	100	7.1	23.4	11.6	11.8	-2.0	9.8
1934	10'350	54	229	102	127	-27	100	5.2	22.1	9.9	12.3	-2.6	9.7
1935	10'450	55	226	130	96	4	100	5.3	21.6	12.4	9.2	0.4	9.6
1936	10'550	65	225	121	104	-4	100	6.2	21.3	11.5	9.9	-0.4	9.5
1937	10'650	66	226	145	81	19	100	6.2	21.2	13.6	7.6	1.8	9.4
1938	10'760	88	213	136	77	33	110	8.2	19.8	12.6	7.2	3.1	10.2
1939	10'870	85	255	136	119	-9	110	7.8	23.5	12.5	10.9	-0.8	10.1
1940	10'980	95	281	119	162	-52	110	8.7	25.6	10.8	14.8	-4.7	10.0
<b>1941</b>	<b>11'094</b>	<b>73</b>	<b>249</b>	<b>117</b>	<b>132</b>	<b>-18</b>	<b>114</b>	<b>6.6</b>	<b>22.4</b>	<b>10.5</b>	<b>11.9</b>	<b>-1.6</b>	<b>10.3</b>
1942	11'350	77	284	141	143	113	256	6.8	25.0	12.4	12.6	10.0	22.6
1943	11'610	110	301	128	173	87	260	9.5	25.9	11.0	14.9	7.5	22.4
1944	11'870	89	342	120	222	38	260	7.5	28.8	10.1	18.7	3.2	21.9
1945	12'141	93	324	148	176	95	271	7.7	26.7	12.2	14.5	7.8	22.3
1946	12'390	94	351	139	212	37	249	7.6	28.3	11.2	17.1	3.0	20.1
1947	12'720	86	314	174	140	190	330	6.8	24.7	13.7	11.0	14.9	25.9
1948	13'100	89	366	135	231	149	380	6.8	27.9	10.3	17.6	11.4	29.0
1949	13'420	93	311	131	180	140	320	6.9	23.2	9.8	13.4	10.4	23.8
<b>1950</b>	<b>13'757</b>	<b>85</b>	<b>275</b>	<b>105</b>	<b>170</b>	<b>167</b>	<b>337</b>	<b>6.2</b>	<b>20.0</b>	<b>7.6</b>	<b>12.4</b>	<b>12.1</b>	<b>24.5</b>

Quelle: Wohnbevölkerungs- bzw. Bevölkerungsstatistik, Zivilstandsstatistik

Jahr	Wohnbevölkerung 1	Absolute Zahlen						Auf 1'000 Einwohner					
		Heiraten 2	Geburten 3	Todesfälle	Geburtenüberschuss	Wanderungs-Saldo 4	Gesamtzu-nahme	Heiraten	Geburten	Todesfälle	Geburtenüberschuss	Wanderungs-Saldo	Gesamtzu-nahme
1951	13'980	105	290	114	176	47	223	7.5	20.7	8.2	12.6	3.4	16.0
1952	14'200	101	303	132	171	49	220	7.1	21.3	9.3	12.0	3.5	15.5
1953	14'420	86	317	137	180	40	220	6.0	22.0	9.5	12.5	2.8	15.3
1954	14'640	85	316	127	189	31	220	5.8	21.6	8.7	12.9	2.1	15.0
1955	14'861	84	300	125	175	46	221	5.7	20.2	8.4	11.8	3.1	14.9
1956	15'051	82	317	133	184	6	190	5.4	21.1	8.8	12.2	0.4	12.6
1957	15'361	89	351	127	224	86	310	5.8	22.9	8.3	14.6	5.6	20.2
1958	15'762	96	372	142	230	161	391	6.1	23.6	9.0	14.6	10.2	24.8
1959	16'274	91	345	127	218	304	522	5.6	21.2	7.8	13.4	18.7	32.1
<b>1960</b>	<b>16'628</b>	<b>94</b>	<b>380</b>	<b>123</b>	<b>257</b>	<b>97</b>	<b>354</b>	<b>5.7</b>	<b>22.9</b>	<b>7.4</b>	<b>15.5</b>	<b>5.8</b>	<b>21.3</b>
1961	17'125	121	359	131	228	269	497	7.1	21.0	7.6	13.3	15.7	29.0
1962	17'761	117	360	166	194	442	636	6.6	20.3	9.3	10.9	24.9	35.8
1963	18'425	104	398	146	252	412	664	5.6	21.6	7.9	13.7	22.4	36.0
1964	19'085	143	386	148	238	422	660	7.5	20.2	7.8	12.5	22.1	34.6
1965	19'304	132	395	156	239	-20	219	6.8	20.5	8.1	12.4	-1.0	11.3
1966	19'916	117	370	152	218	394	612	5.9	18.6	7.6	10.9	19.8	30.7
1967	20'433	142	411	158	253	264	517	6.9	20.1	7.7	12.4	12.9	25.3
1968	21'237	154	431	148	283	521	804	7.3	20.3	7.0	13.3	24.5	37.9
1969	20'930	159	420	168	252	-559	-307	7.6	20.1	8.0	12.0	-26.7	-14.7
<b>1970</b>	<b>21'350</b>	<b>125</b>	<b>422</b>	<b>163</b>	<b>259</b>	<b>161</b>	<b>420</b>	<b>5.9</b>	<b>19.8</b>	<b>7.6</b>	<b>12.1</b>	<b>7.5</b>	<b>19.7</b>
1971	21'850	158	350	186	164	336	500	7.2	16.0	8.5	7.5	15.4	22.9
1972	22'414	150	359	149	210	354	564	6.7	16.0	6.6	9.4	15.8	25.2
1973	23'156	126	403	178	225	517	742	5.4	17.4	7.7	9.7	22.3	32.0
1974	23'745	134	326	147	179	410	589	5.6	13.7	6.2	7.5	17.3	24.8
1975	23'947	162	306	179	127	75	202	6.8	12.8	7.5	5.3	3.1	8.4
1976	24'169	165	347	178	169	53	222	6.8	14.4	7.4	7.0	2.2	9.2
1977	24'715	146	309	148	161	385	546	5.9	12.5	6.0	6.5	15.6	22.1
1978	25'340	150	313	163	150	475	625	5.9	12.4	6.4	5.9	18.7	24.7
1979	25'808	155	370	173	197	271	468	6.0	14.3	6.7	7.6	10.5	18.1
<b>1980</b>	<b>25'215</b>	<b>180</b>	<b>393</b>	<b>175</b>	<b>218</b>	<b>-811</b>	<b>-593</b>	<b>7.1</b>	<b>15.6</b>	<b>6.9</b>	<b>8.6</b>	<b>-32.2</b>	<b>-23.5</b>
1981	26'130	166	369	161	208	707	915	6.4	14.1	6.2	8.0	27.1	35.0
1982	26'380	168	384	167	217	33	250	6.4	14.6	6.3	8.2	1.3	9.5
1983	26'512	186	348	151	197	-65	132	7.0	13.1	5.7	7.4	-2.5	5.0
1984	26'680	194	405	177	228	-60	168	7.3	15.2	6.6	8.5	-2.2	6.3
1985	27'076	175	373	171	202	194	396	6.5	13.8	6.3	7.5	7.2	14.6
1986	27'399	147	351	188	163	160	323	5.4	12.8	6.9	5.9	5.8	11.8
1987	27'714	165	365	180	185	130	315	6.0	13.2	6.5	6.7	4.7	11.4
1988	28'181	178	416	195	221	246	467	6.3	14.8	6.9	7.8	8.7	16.6
1989	28'452	161	373	172	201	70	271	5.7	13.1	6.0	7.1	2.5	9.5
<b>1990</b>	<b>29'032</b>	<b>162</b>	<b>379</b>	<b>195</b>	<b>184</b>	<b>396</b>	<b>580</b>	<b>5.6</b>	<b>13.1</b>	<b>6.7</b>	<b>6.3</b>	<b>13.6</b>	<b>20.0</b>
1991	29'386	183	416	187	229	125	354	6.2	14.2	6.4	7.8	4.3	12.0
1992	29'868	202	375	180	195	287	482	6.8	12.6	6.0	6.5	9.6	16.1
1993	30'310	225	415	178	237	205	442	7.4	13.7	5.9	7.8	6.8	14.6
1994	30'629	200	358	206	152	167	319	6.5	11.7	6.7	5.0	5.5	10.4
1995	30'923	206	425	225	200	94	294	6.7	13.7	7.3	6.5	3.0	9.5
1996	31'143	221	405	230	175	45	220	7.1	13.0	7.4	5.6	1.4	7.1
1997	31'320	203	435	230	205	-28	177	6.5	13.9	7.3	6.5	-0.9	5.7
1998	32'015	210	382	208	174	521	695	6.6	11.9	6.5	5.4	16.3	21.7
1999	32'426	226	430	206	224	187	411	7.0	13.3	6.4	6.9	5.8	12.7
<b>2000</b>	<b>32'863</b>	<b>236</b>	<b>420</b>	<b>239</b>	<b>181</b>	<b>256</b>	<b>437</b>	<b>7.2</b>	<b>12.8</b>	<b>7.3</b>	<b>5.5</b>	<b>7.8</b>	<b>13.3</b>

Jahr	Wohnbevölkerung	Absolute Zahlen						Auf 1'000 Einwohner					
		Heiraten	Geburten	Todesfälle	Geburtenüberschuss	Wanderungs-Saldo	Gesamtzu-nahme	Heiraten	Geburten	Todesfälle	Geburtenüberschuss	Wanderungs-Saldo	Gesamtzu-nahme
	1	2	3			4							
2001	33'525	199	401	220	181	481	662	5.9	12.0	6.6	5.4	14.3	19.7
2002	33'863	175	395	215	180	158	338	5.2	11.7	6.3	5.3	4.7	10.0
2003	34'294	149	347	217	130	301	431	4.3	10.1	6.3	3.8	8.8	12.6
2004	34'600	164	372	198	174	132	306	4.7	10.8	5.7	5.0	3.8	8.8
2005 <sup>5</sup>	34'905	188	381	215	166	139	305	5.4	10.9	6.2	4.8	4.0	8.7

Die Bevölkerungszahlen für die Jahre 1911 und 1921 wurden wieder an die ursprünglichen Volkszählungsdaten angepasst. In den Statistischen Jahrbüchern 1977 - 1998 waren diese Werte nach unten korrigiert worden, weil man bei der Kategorie der "inländischen Fremden" irrtümlicherweise von einer Doppelzählung ausging. Aufgrund dieser Korrektur ändern sich auch die rein rechnerisch ermittelten Wohnbevölkerungszahlen der Jahre 1902 - 1910, 1912 - 1920 und 1922 - 1929 sowie die Wanderungssaldi.

Rein rechnerisch ermittelte Zahlen sind kursiv dargestellt. Sie zeigen die durchschnittliche Veränderung zwischen den Volkszählungsjahren und stellen lediglich eine Näherungsgrösse für die tatsächlichen Verhältnisse dar.

<sup>1</sup> Volkszählungsjahre im Fettdruck - Übrige Jahre bis 1956 geschätzte Werte  
Seit 1957 ermittelte Wohnbevölkerung gemäss Haushaltungskartei - 1969 und 1971 Schätzungen

<sup>2</sup> Heiraten: Paare, Bräutigam mit Wohnsitz in Liechtenstein

<sup>3</sup> Geburten bis 1948 einschliesslich Totgeborene, seit 1949 Lebendgeborene

<sup>4</sup> Der Wanderungs-Saldo wird nicht eigens erfasst und ergibt sich rein rechnerisch

<sup>5</sup> provisorisch

**Bevölkerungsbilanz nach Gemeinden 2005<sup>1</sup>**

Gemeinden	Heiraten der Wohnbevölkerung		Lebendgeborene	Gestorbene	Geburtenüberschuss	Wanderungssaldo <sup>2</sup>	Gesamtveränderung	Ständige Bevölkerung	
	Beide Geschlechter	davon Männer						Jahresbeginn	Jahresende
<b>Absolute Zahlen</b>									
Vaduz	46	19	43	35	8	-14	-6	5'053	5'047
Triesen	61	32	59	23	36	29	65	4'578	4'643
Balzers	37	22	52	26	26	-13	13	4'423	4'436
Triesenberg	23	13	23	17	6	-28	-22	2'564	2'542
Schaan	69	35	64	37	27	32	59	5'752	5'811
Planken	6	3	2	2	-	-2	-2	368	366
Eschen	40	23	50	37	13	67	80	3'996	4'076
Mauren	30	19	40	12	28	-13	15	3'634	3'649
Gamprin	18	13	23	11	12	10	22	1'414	1'436
Ruggell	16	8	22	5	17	36	53	1'872	1'925
Schellenberg	5	1	3	10	-7	35	28	946	974
Liechtenstein	351	188	381	215	166	139	305	34'600	34'905
<b>Prozentzahlen<sup>3</sup></b>									
Vaduz	0.9	0.4	0.9	0.7	0.2	-0.3	-0.1	100.0	
Triesen	1.3	0.7	1.3	0.5	0.8	0.6	1.4	100.0	
Balzers	0.8	0.5	1.2	0.6	0.6	-0.3	0.3	100.0	
Triesenberg	0.9	0.5	0.9	0.7	0.2	-1.1	-0.9	100.0	
Schaan	1.2	0.6	1.1	0.6	0.5	0.6	1.0	100.0	
Planken	1.6	0.8	0.5	0.5	0.0	-0.5	-0.5	100.0	
Eschen	1.0	0.6	1.3	0.9	0.3	1.7	2.0	100.0	
Mauren	0.8	0.5	1.1	0.3	0.8	-0.4	0.4	100.0	
Gamprin	1.3	0.9	1.6	0.8	0.8	0.7	1.6	100.0	
Ruggell	0.9	0.4	1.2	0.3	0.9	1.9	2.8	100.0	
Schellenberg	0.5	0.1	0.3	1.1	-0.7	3.7	3.0	100.0	
Liechtenstein	1.0	0.5	1.1	0.6	0.5	0.4	0.9	100.0	

Quelle: Bevölkerungsstatistik, Zivilstandsstatistik

<sup>1</sup> provisorisch  
<sup>2</sup> rechnerische Restgrösse  
<sup>3</sup> in Prozent der Ständigen Bevölkerung zu Jahresbeginn

## Bevölkerungsbilanz seit 1960 - Liechtensteiner

Liechtensteiner		Gestorbene	Geburten- überschuss	Wanderungs- saldo <sup>1</sup>	Gesamtveränderung	Wohnbevölkerung Liechtensteiner
Jahr	Lebend- geborene					
1960	301	106	195	-136	59	12'485
1970	283	133	150	131	281	14'304
1980	204	135	69	-339	-270	15'913
1981	204	120	84	459	543	16'482
1982	226	130	96	212	308	16'790
1983	183	124	59	122	181	16'971
1984	209	140	69	63	132	17'103
1985	212	126	86	77	163	17'266
1986	187	148	39	81	120	17'386
1987	220	145	75	337	412	17'798
1988	246	148	98	109	207	18'005
1989	201	140	61	32	93	18'098
1990	207	151	56	-31	25	18'123
1991	231	144	87	155	242	18'365
1992	203	133	70	1	71	18'436
1993	231	137	94	67	161	18'597
1994	200	151	49	209	258	18'855
1995	225	155	70	-85	-15	18'840
1996	278	155	123	466	589	19'429
1997	288	173	115	1'046	1'161	20'590
1998	263	156	107	171	278	20'868
1999	269	144	125	321	446	21'314
2000	291	189	102	127	229	21'543
2001	270	164	106	381	487	22'030
2002	293	160	133	134	267	22'297
2003	230	162	68	143	211	22'508
2004	273	146	127	113	240	22'748
2005 <sup>2</sup>	273	168	105	135	240	22'988

Quelle: Bevölkerungsstatistik, Zivilstandsstatistik

<sup>1</sup> rechnerische Restgrösse (entspricht nicht unbedingt der effektiven Wanderungsbewegung)<sup>2</sup> provisorisch



**Bevölkerungsbilanz seit 1960 - Ausländer**

Ausländer Jahr	Lebend- geborene	Gestorbene	Geburten- überschuss	Wanderungs- saldo <sup>1</sup>	Gesamtveränderung	Wohnbevölkerung Ausländer
1960	79	17	62	233	295	4'143
1970	139	30	109	30	139	7'046
1980	189	40	149	-472	-323	9'302
1981	165	41	124	248	372	9'648
1982	158	37	121	-179	-58	9'590
1983	165	27	138	187	-49	9'541
1984	196	37	159	-123	36	9'577
1985	161	45	116	117	233	9'810
1986	164	40	124	79	203	10'013
1987	145	35	110	-207	-97	9'916
1988	170	47	123	137	260	10'176
1989	172	32	140	38	178	10'354
1990	172	44	128	427	555	10'909
1991	185	43	142	-30	112	11'021
1992	172	47	125	286	411	11'432
1993	184	41	143	138	281	11'713
1994	158	55	103	-42	61	11'774
1995	200	70	130	179	309	12'083
1996	127	75	52	-421	-369	11'714
1997	147	57	90	-1'074	-984	10'730
1998	119	52	67	350	417	11'147
1999	161	62	99	-134	-35	11'112
2000	129	50	79	129	208	11'320
2001	131	56	75	100	175	11'495
2002	102	55	47	24	71	11'566
2003	117	55	62	158	220	11'786
2004	99	52	47	19	66	11'852
2005 <sup>2</sup>	108	47	61	4	65	11'917

Quelle: Bevölkerungsstatistik, Zivilstandsstatistik

<sup>1</sup> rechnerische Restgrösse (entspricht nicht unbedingt der effektiven Wanderungsbewegung)<sup>2</sup> provisorisch

## Geburtenüberschuss nach Gemeinden seit 1950

Jahr	Vaduz	Triesen	Balzers	Triesenberg	Schaan	Planken	Eschen	Mauren	Gamprin	Ruggell	Schellenberg	Liechtenstein
1950/54	26.8	14.0	30.0	17.8	28.2	0.8	22.6	18.6	0.8	11.4	6.2	177.2
1955/59	31.2	22.0	31.8	22.4	34.2	0.6	22.0	24.2	4.0	8.8	5.6	206.2
1960/64	35.0	28.2	30.0	24.0	36.8	2.6	28.6	27.0	8.0	9.6	4.0	233.8
1965/69	34.0	33.8	45.6	26.8	31.8	3.2	24.6	26.6	8.4	10.4	3.8	249.0
1970/74	22.0	22.6	29.4	19.0	39.4	3.2	22.6	22.2	10.8	9.8	6.4	207.4
1975	-9	11	28	5	26	4	4	30	14	11	3	127
1976	11	27	19	20	41	-	6	34	5	2	4	169
1977	29	6	31	12	42	4	9	13	4	9	2	161
1978	16	18	39	10	19	2	15	21	4	3	3	150
1979	29	13	30	9	39	2	20	26	8	14	7	197
1975/79	15.2	15.0	29.4	11.2	33.4	2.4	10.8	24.8	7.0	7.8	3.8	160.8
1980	24	7	43	24	33	3	7	39	13	22	3	218
1981	29	16	38	11	44	1	14	26	10	13	6	208
1982	16	11	43	23	40	4	25	28	4	17	6	217
1983	16	14	39	1	45	1	14	31	10	16	10	197
1984	25	13	32	17	42	3	20	45	8	20	3	228
1980/84	22.0	12.2	39.0	15.2	40.8	2.4	16.0	33.8	9.0	17.6	5.6	213.6
1985	17	-	26	19	26	6	31	34	15	18	10	202
1986	14	17	26	11	33	1	15	17	13	14	2	163
1987	32	18	35	21	22	2	12	23	6	3	11	185
1988	14	18	42	19	49	-1	18	28	10	19	5	221
1989	24	34	37	14	11	-1	25	34	9	8	6	201
1985/89	20.2	17.4	33.2	16.8	28.2	1.4	20.2	27.2	10.6	12.4	6.8	194.4
1990	18	18	33	23	35	5	22	13	9	1	7	184
1991	10	29	44	23	29	1	24	28	8	23	10	229
1992	22	28	16	18	22	6	25	17	15	19	7	195
1993	29	22	35	30	42	4	19	22	14	9	11	237
1994	-1	29	26	18	18	-	5	27	5	21	4	152
1990/94	15.6	25.2	30.8	22.4	29.2	3.2	19.0	21.4	10.2	14.6	7.8	199.4
1995	8	21	31	20	26	1	22	29	10	26	6	200
1996	1	19	25	-1	35	4	25	37	14	12	4	175
1997	8	39	32	18	11	6	21	38	9	10	13	205
1998	5	33	17	18	32	-	26	21	5	8	9	174
1999	28	34	37	15	24	4	30	22	6	9	15	224
1995/99	10.0	29.2	28.4	14.0	25.6	3.0	24.8	29.4	8.8	13.0	9.4	195.6
2000	5	23	17	12	44	3	20	34	6	5	12	181
2001	1	21	20	25	34	1	27	30	4	13	5	181
2002	-2	20	29	-	43	2	13	48	10	16	1	180
2003	5	23	8	17	6	1	19	23	15	10	3	130
2004	9	12	23	2	42	2	15	30	12	19	8	174
2000/04	3.6	19.8	19.4	11.2	33.8	1.8	18.8	33.0	9.4	12.6	5.8	169.2
2005 <sup>1</sup>	8	36	26	6	27	-	13	28	12	17	-7	166

Quelle: Zivilstandsstatistik

<sup>1</sup> provisorisch

### Natürliche Bevölkerungsbewegung seit 1960

#### Geburten

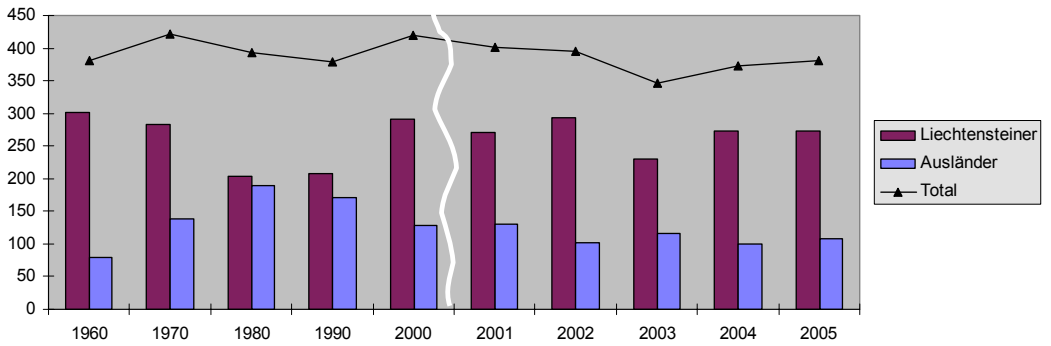

#### Todesfälle

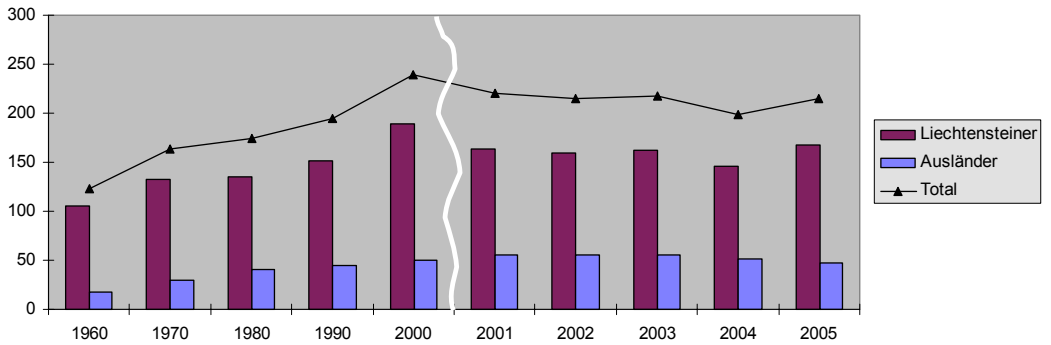

#### Geburtenüberschuss

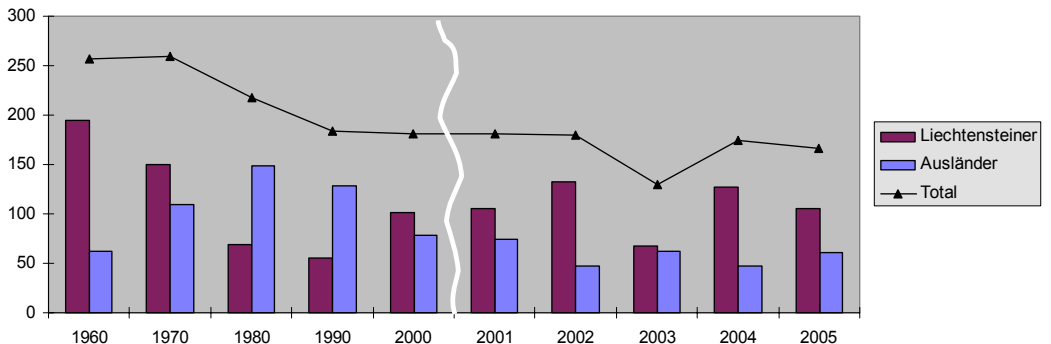

**ZIVILSTANDSEREIGNISSE****Eheschliessungen, Geburten und Sterbefälle nach Geschlecht und Gemeinden 2005<sup>1</sup>**

Gemeinde	Heiraten			Lebendgeborene					Gestorbene		
	männl.	weibl.	Total	Geschlecht		Total	ehelich	unehelich	männl.	weibl.	Total
				männl.	weibl.						
Vaduz	19	27	46	25	18	43	34	9	18	17	35
Triesen	32	29	61	28	31	59	51	8	9	14	23
Balzers	22	15	37	28	24	52	46	6	16	10	26
Triesenberg	13	10	23	10	13	23	18	5	11	6	17
Schaan	35	34	69	33	31	64	50	14	21	16	37
Planken	3	3	6	1	1	2	2	-	1	1	2
Eschen	23	17	40	17	33	50	41	9	15	22	37
Mauren	19	11	30	18	22	40	29	11	5	7	12
Gamprin	13	5	18	16	7	23	19	4	9	2	11
Ruggell	8	8	16	10	12	22	17	5	4	1	5
Schellenberg	1	4	5	1	2	3	2	1	4	6	10
Liechtenstein	188	163	351	187	194	381	309	72	113	102	215

Quelle: Zivilstandsstatistik

<sup>1</sup> provisorisch

**Eheschliessungen, Geburten und Sterbefälle nach Geschlecht seit 1965**

Jahr	Heiraten					Lebendgeborene					Totge- borene	Gestorbene		
	Liechtensteiner männl.	Liechtensteiner weibl.	Ausländer männl.	Ausländer weibl.	Total	Geschlecht männl.	Geschlecht weibl.	Total	ehelich	un- ehelich		männl.	weibl.	Total
1965	93	90	39	37	259	209	186	395	377	18	2	91	65	156
1966	84	90	33	36	243	188	182	370	358	12	3	85	67	152
1967	104	104	38	38	284	206	205	411	391	20	1	85	73	158
1968	115	107	39	46	307	203	228	431	413	18	1	92	56	148
1969	113	116	46	40	315	214	206	420	397	23	2	99	69	168
1965/69	101.8	101.4	39.0	39.4	281.6	204.0	201.4	405.4	387.2	18.2	1.8	90.4	66.0	156.4
1970	100	86	25	35	246	232	190	422	404	18	-	93	70	163
1971	116	103	42	51	312	181	169	350	330	20	2	109	77	186
1972	103	97	47	42	289	177	182	359	336	23	3	88	61	149
1973	92	91	34	33	250	192	211	403	383	20	4	105	73	178
1974	95	54	39	37	225	160	166	326	304	22	1	79	68	147
1970/74	101.2	86.2	37.4	39.6	264.4	188.4	183.6	372.0	351.4	20.6	2.0	94.8	69.8	164.6
1975	120	89	42	50	301	137	169	306	295	11	-	99	80	179
1976	109	92	56	55	312	196	151	347	333	14	-	107	71	178
1977	94	95	52	60	301	164	145	309	290	19	-	88	60	148
1978	93	79	57	59	288	156	157	313	302	11	-	102	61	163
1979	100	89	55	58	302	187	183	370	350	20	-	104	69	173
1975/79	103.2	88.8	52.4	56.4	300.8	168.0	161.0	329.0	314.0	15.0	-	100.0	68.2	168.2
1980	93	86	87	83	349	204	189	393	372	21	-	88	87	175
1981	104	88	62	70	324	194	175	369	335	34	-	93	68	161
1982	97	83	71	73	324	199	185	384	368	16	-	87	80	167
1983	103	93	83	83	362	170	178	348	330	18	-	87	64	151
1984	130	93	64	90	377	201	204	405	379	26	-	96	81	177
1980/84	105.4	88.6	73.4	79.8	347.2	193.6	186.2	379.8	356.8	23.0	-	90.2	76.0	166.2
1985	111	98	64	66	339	182	191	373	353	20	-	98	73	171
1986	109	85	38	63	295	171	180	351	328	23	-	102	86	188
1987	112	115	53	58	338	194	171	365	346	19	1	98	82	180
1988	114	122	64	59	359	230	186	416	393	23	-	107	88	195
1989	115	100	46	54	315	196	177	373	345	28	1	93	79	172
1985/89	112.2	104.0	53.0	60.0	329.2	194.6	181.0	373.6	353.0	113.0	0.4	99.6	81.6	181.2
1990	99	117	63	55	334	191	188	379	353	26	*	107	88	195
1991	126	104	57	65	352	222	194	416	384	32	*	96	91	187
1992	114	118	88	100	420	167	208	375	320	55	*	108	72	180
1993	129	103	96	117	445	202	213	415	383	32	*	92	86	178
1994	116	94	84	102	396	191	167	358	328	30	*	100	106	206
1990/94	116.8	107.2	77.6	87.8	389.4	194.6	194.0	388.6	353.6	35.0	*	100.6	88.6	189.2
1995	119	95	87	110	411	217	208	425	382	43	*	105	120	225
1996	124	103	97	115	439	202	203	405	363	42	*	129	101	230
1997	102	99	101	98	400	207	228	435	374	61	*	125	105	230
1998	112	110	98	103	423	176	206	382	341	41	*	117	91	208
1999	112	122	114	103	451	203	227	430	370	60	*	111	95	206
1995/99	113.8	105.8	99.4	105.8	424.8	201.0	214.4	415.4	366.0	49.4	*	117.4	102.4	219.8
2000	155	140	81	70	446	219	201	420	354	66	*	121	118	239
2001	130	115	69	70	384	226	175	401	341	60	*	112	108	220
2002	121	113	54	51	339	204	191	395	343	52	*	109	106	215
2003	112	98	37	39	286	183	164	347	293	54	*	103	114	217
2004	110	118	54	57	339	186	186	372	308	64	*	105	93	198
2000/04	125.6	116.8	59.0	57.4	358.8	203.6	183.4	387.0	327.8	59.2	*	110.0	107.8	217.8
2005 <sup>1</sup>	119	113	69	50	351	187	194	381	309	72	*	113	102	215

Quelle: Zivilstandsstatistik

<sup>1</sup> provisorisch

**Eheschliessungen von Männern nach Monaten seit 1965**

Jahr	Januar	Februar	März	April	Mai	Juni	Juli	August	September	Oktober	November	Dezember	TOTAL
1965	4	9	2	4	28	11	13	9	13	13	23	3	132
1966	5	10	2	10	13	8	12	10	15	17	13	2	117
1967	6	6	1	16	25	8	19	13	16	18	12	2	142
1968	5	13	1	10	22	20	17	17	16	19	13	1	154
1969	10	10	-	12	26	16	15	17	16	18	15	4	159
1970	8	4	1	13	18	10	13	15	11	18	14	-	125
1971	11	11	4	11	28	10	16	13	17	21	14	2	158
1972	8	9	3	13	21	5	24	8	23	19	15	2	150
1973	9	7	5	8	16	13	13	13	12	15	9	6	126
1974	2	5	4	11	18	10	12	12	13	21	12	14	134
1975	15	9	11	20	16	17	22	17	12	10	10	3	162
1976	5	7	6	21	25	12	19	13	17	21	13	6	165
1977	4	7	8	11	21	16	17	20	15	18	4	5	146
1978	1	3	7	12	24	18	17	16	18	18	12	4	150
1979	2	9	6	14	27	18	21	18	14	16	6	4	155
1980	5	10	14	9	30	17	26	16	18	21	10	4	180
1981	3	7	7	15	13	19	24	15	25	21	7	10	166
1982	8	6	9	19	23	19	18	16	23	13	9	5	168
1983	5	5	10	14	25	21	25	19	28	14	10	10	186
1984	8	8	15	21	38	30	11	14	18	15	8	8	194
1985	2	10	9	11	35	21	22	16	19	14	9	7	175
1986	6	3	5	13	20	15	18	24	16	16	7	4	147
1987	3	6	6	14	20	27	18	20	20	18	9	4	165
1988	4	10	10	13	23	21	13	27	34	10	6	7	178
1989	6	1	11	10	23	20	15	13	30	16	10	6	161
1990	6	4	12	19	25	24	10	22	19	13	2	6	162
1991	4	5	10	16	31	21	14	16	25	14	15	12	183
1992	6	10	8	22	26	31	16	19	27	23	6	8	202
1993	6	11	7	19	22	36	28	24	28	28	9	7	225
1994	6	8	8	17	30	24	23	29	30	9	7	9	200
1995	4	6	9	18	28	27	18	29	36	17	4	10	206
1996	6	15	14	11	27	25	16	34	29	15	10	19	221
1997	10	13	6	11	24	31	28	22	21	16	12	9	203
1998	9	6	13	11	37	21	20	27	23	19	13	11	210
1999	14	6	11	8	25	26	16	24	42	25	11	18	226
2000	10	17	17	16	25	28	31	24	33	13	10	12	236
2001	16	4	17	13	22	20	13	37	27	15	8	7	199
2002	10	11	8	5	20	22	21	29	18	14	4	13	175
2003	6	8	11	9	21	12	11	18	13	19	8	13	149
2004	4	5	11	12	21	19	16	26	11	19	10	10	164
2005 <sup>1</sup>	17	9	15	11	34	12	25	15	21	15	8	6	188

Quelle: Zivilstandsstatistik

<sup>1</sup> provisorisch

**Ehescheidungen von Männern nach Ehedauer seit 1999**

Jahr	Ehedauer in Jahren							Total	
	Fünffjahresmittel	0-2	3-4	5-9	10-14	15-19	20-29		30 u. mehr
1999		2	13	37	38	31	32	6	159
2000		2	13	40	27	21	17	6	126
2001		1	4	20	27	14	9	7	82
2002		8	12	33	13	14	15	4	99
2003		8	8	19	20	15	9	5	84
2004		7	8	23	18	18	19	8	101
2000/04		5	9	27	21	16	14	6	98

Quelle: Zivilstandsstatistik

**Geburten nach Monaten seit 1965**

Jahr	Januar	Februar	März	April	Mai	Juni	Juli	August	September	Oktober	November	Dezember	Total
1965	25	26	39	29	34	29	39	38	32	42	26	36	395
1966	25	31	37	31	36	30	39	30	35	22	26	28	370
1967	24	37	42	32	50	33	43	27	35	33	25	30	411
1968	36	33	41	51	34	37	41	34	40	31	21	32	431
1969	33	31	32	27	44	34	45	42	29	36	34	33	420
1970	41	36	34	43	34	42	33	51	30	26	38	14	422
1971	27	42	30	28	26	31	32	29	30	22	26	27	350
1972	33	25	31	38	35	35	31	29	24	32	22	24	359
1973	34	33	30	38	45	34	38	34	31	32	29	25	403
1974	31	30	26	23	34	31	17	28	26	31	28	21	326
1975	33	20	28	24	33	28	28	14	22	23	23	30	306
1976	22	30	39	26	35	34	25	21	31	31	26	27	347
1977	25	25	27	40	26	26	17	17	22	37	15	32	309
1978	29	22	26	34	32	20	28	24	35	25	19	19	313
1979	35	21	27	27	36	26	21	42	30	30	41	34	370
1980	28	39	31	36	33	37	39	25	28	33	26	38	393
1981	27	25	26	34	36	32	35	26	31	36	29	32	369
1982	33	27	37	31	29	41	28	39	34	32	24	29	384
1983	36	33	29	25	29	30	35	34	30	18	29	20	348
1984	31	23	40	41	39	32	42	36	27	31	26	37	405
1985	26	21	44	22	32	30	36	33	30	32	29	38	373
1986	32	29	25	24	30	38	26	34	30	28	21	34	351
1987	38	22	26	34	27	33	32	27	25	37	36	28	365
1988	35	33	28	44	33	31	35	34	26	38	38	41	416
1989	25	26	28	32	24	28	31	27	40	37	39	36	373
1990	37	29	27	36	37	29	37	32	29	33	21	32	379
1991	30	30	27	35	28	33	36	36	43	37	34	47	416
1992	28	30	36	19	36	36	39	35	34	31	21	30	375
1993	24	33	30	41	30	29	42	36	29	43	38	40	415
1994	29	23	28	40	28	22	29	39	35	30	31	24	358
1995	22	26	38	30	39	40	37	44	38	43	41	27	425
1996	32	33	27	33	44	41	30	36	32	27	31	39	405
1997	40	41	35	34	29	30	34	43	31	42	39	37	435
1998	27	31	28	36	32	34	28	35	39	28	41	23	382
1999	32	31	29	34	37	48	36	45	46	30	28	34	430
2000	32	31	33	46	41	33	42	29	35	25	34	39	420
2001	40	34	26	33	32	34	42	33	36	35	30	26	401
2002	34	37	34	34	37	27	33	48	36	29	16	30	395
2003	23	29	26	29	34	20	36	36	33	22	25	34	347
2004	31	23	28	41	32	38	28	33	30	27	28	33	372
2005 <sup>1</sup>	32	26	35	28	34	37	28	33	29	39	28	32	381

Quelle: Zivilstandsstatistik

<sup>1</sup> provisorisch



### Lebendgeborene nach Legitimität und Geschlecht seit 1950

Jahr	Ehelich Lebendgeborene			Ausserhehlich Lebendgeborene		
	männl.	weibl.	Total	männl.	weibl.	Total
1950	126	139	265	5	5	10
1951	158	122	280	3	7	10
1952	129	161	290	6	7	13
1953	172	137	309	3	5	8
1954	150	160	310	2	4	6
1955	142	147	289	6	5	11
1956	165	145	310	2	5	7
1957	176	161	337	5	9	14
1958	197	158	355	8	9	17
1959	168	161	329	5	11	16
1960	186	180	366	9	5	14
1961	180	165	345	7	7	14
1962	176	169	345	6	9	15
1963	184	197	381	7	10	17
1964	186	183	369	8	9	17
1965	200	177	377	9	9	18
1966	186	172	358	2	10	12
1967	196	195	391	10	10	20
1968	197	216	413	6	12	18
1969	200	197	397	14	9	23
1970	220	183	403	12	7	19
1971	172	158	330	9	11	20
1972	168	168	336	9	14	23
1973	181	202	383	11	9	20
1974	150	154	304	11	11	22
1975	135	160	295	2	9	11
1976	187	146	333	9	5	14
1977	151	139	290	13	6	19
1978	153	149	302	3	8	11
1979	177	175	352	10	8	18
1980	194	178	372	10	11	21
1981	176	159	335	18	16	34
1982	191	177	368	8	8	16
1983	166	164	330	4	14	18
1984	187	192	379	14	12	26
1985	173	180	353	9	11	20
1986	161	167	328	10	13	23
1987	184	162	346	10	9	19
1988	215	178	393	15	8	23
1989	184	161	345	12	16	28
1990	175	178	353	16	10	26
1991	204	180	384	18	14	32
1992	150	170	320	17	38	55
1993	190	193	383	12	20	32
1994	175	153	328	16	14	30
1995	192	190	382	25	18	43
1996	183	180	363	19	23	42
1997	176	198	374	31	30	61
1998	156	185	341	20	21	41
1999	173	197	370	30	30	60
2000	183	171	354	36	30	66
2001	190	151	341	36	24	60
2002	186	157	343	18	34	52
2003	154	139	293	29	25	54
2004	151	157	308	35	29	64
2005 <sup>1</sup>	148	161	309	39	33	72

Quelle: Zivilstandsstatistik

<sup>1</sup> provisorisch

## Lebendgeborene nach Wohngemeinde und Geschlecht seit 1950

Jahr	Vaduz		Triesen		Balzers		Triesenberg		Schaan		Planken	
	männl.	weibl.	männl.	weibl.	männl.	weibl.	männl.	weibl.	männl.	weibl.	männl.	weibl.
1950/54	24.6	21.8	14.0	14.6	22.0	21.4	15.0	15.2	24.4	24.8	1.2	1.0
1955/59	28.2	27.4	21.0	17.4	26.2	22.2	16.4	16.4	27.6	27.6	1.2	1.6
1960/64	34.0	30.8	24.0	23.4	25.2	23.0	20.6	16.0	26.6	29.4	1.4	2.4
1965/69	33.0	31.0	25.4	24.2	28.8	31.6	20.0	19.2	28.6	29.4	2.0	2.8
1970/74	26.0	27.6	24.4	21.0	26.6	24.8	16.6	17.4	34.0	32.8	2.2	1.8
1975	14	18	16	19	18	21	12	16	10	32	4	2
1976	29	14	20	24	18	30	28	10	36	25	2	1
1977	28	27	13	15	30	18	16	12	31	24	4	-
1978	25	24	21	12	30	28	10	13	26	23	1	2
1979	31	33	20	13	30	30	12	16	32	34	2	-
1975/79	25.4	23.2	18.0	16.6	25.2	25.4	15.6	13.4	27.0	27.6	2.6	1.0
1980	33	30	16	12	33	33	23	19	30	26	3	2
1981	29	33	17	22	33	20	11	19	32	35	2	-
1982	32	25	18	25	35	25	18	17	34	30	2	4
1983	24	27	14	23	33	24	15	8	29	34	1	1
1984	36	26	22	13	25	32	18	10	32	38	2	3
1980/84	30.8	28.2	17.4	19.0	31.8	26.8	17.0	14.6	31.4	32.6	2.0	2.0
1985	25	32	8	18	33	17	19	17	28	28	3	3
1986	23	34	23	22	22	26	9	16	29	28	2	-
1987	35	28	18	23	31	25	18	12	27	21	2	3
1988	32	25	29	25	36	23	21	15	37	36	-	1
1989	33	26	31	28	17	32	23	11	28	17	1	1
1985/89	29.6	29.0	21.8	23.2	27.8	24.6	18.0	14.2	29.8	26.0	1.6	1.6
1990	29	31	29	21	23	33	19	19	33	29	3	2
1991	32	26	28	28	35	29	21	13	32	26	1	1
1992	28	31	19	34	16	21	13	22	25	29	3	3
1993	39	25	21	25	25	30	22	24	31	37	1	3
1994	22	21	20	33	32	15	19	16	28	22	-	1
1990/94	30.0	26.8	23.4	28.2	26.2	25.6	18.8	18.8	29.8	28.6	1.6	2.0
1995	27	31	28	30	33	27	19	22	28	26	3	-
1996	30	22	21	37	26	28	13	11	35	32	4	1
1997	28	31	32	30	22	30	18	20	20	33	2	4
1998	16	25	28	31	20	21	14	17	33	37	-	2
1999	38	27	21	45	32	32	10	15	28	29	4	1
1995/99	27.8	27.2	26.0	34.6	26.6	27.6	14.8	17.0	28.8	31.4	2.6	1.6
2000	27	15	33	31	24	22	17	8	32	40	5	1
2001	25	19	38	22	22	26	19	25	34	28	2	2
2002	23	24	26	25	40	21	11	9	33	36	2	1
2003	21	29	31	27	20	18	17	15	24	18	2	1
2004	26	18	23	15	24	26	9	13	29	34	-	3
2000/04	24.8	22.8	30.8	27.9	26.5	22.9	15.8	14.8	30.4	30.7	2.2	1.3
2005 <sup>1</sup>	25	18	28	31	28	24	10	13	33	31	1	1

Quelle: Zivilstandsstatistik

<sup>1</sup> provisorisch

Eschen		Mauren		Gamprin		Ruggell		Schellenberg		Total		Jahr
männl.	weibl.	männl.	weibl.	männl.	weibl.	männl.	weibl.	männl.	weibl.	männl.	weibl.	
19.2	15.2	13.0	16.8	3.6	3.0	8.4	10.2	5.4	5.4	150.8	149.4	1950/54
18.4	15.8	16.8	18.0	5.0	3.2	6.8	9.6	7.4	2.8	175.0	162.0	1955/59
20.6	21.0	19.0	19.4	6.0	7.6	8.4	8.4	4.0	5.4	189.8	186.8	1960/64
22.8	18.8	21.6	22.6	7.8	7.8	10.6	9.2	3.4	4.8	204.0	201.4	1965/69
18.8	17.6	19.4	20.2	6.6	6.6	9.2	8.6	4.6	5.2	188.4	183.6	1970/74
11	15	22	25	7	8	11	6	4	7	137	169	1975
17	15	29	14	7	6	6	7	4	5	196	151	1976
15	13	15	16	3	6	7	9	2	5	164	145	1977
16	16	14	20	4	7	6	9	3	3	156	157	1978
20	17	19	17	4	7	12	13	5	3	187	183	1979
15.8	15.2	19.8	18.4	5.0	6.8	8.4	8.8	3.6	4.6	168.0	161.0	1975/79
19	15	23	31	10	5	11	14	3	2	204	189	1980
20	15	24	16	11	1	10	8	5	6	194	175	1981
19	19	16	24	4	4	14	6	7	6	199	185	1982
16	14	17	23	7	6	6	14	8	4	170	178	1983
15	25	25	31	10	5	13	12	3	9	201	204	1984
17.8	17.6	21.0	25.0	8.4	4.2	10.8	10.8	5.2	5.4	193.6	186.2	1980/84
19	27	21	24	9	7	10	10	7	8	182	191	1985
19	19	16	19	12	6	12	7	4	3	171	180	1986
23	21	18	21	5	4	9	7	8	6	194	171	1987
26	14	21	20	8	7	11	16	9	4	230	186	1988
26	22	21	22	5	6	7	7	4	5	196	177	1989
22.6	20.6	19.4	21.2	7.8	6.0	9.8	9.4	6.4	5.2	194.6	181.0	1985/89
28	17	11	16	5	9	5	6	6	5	191	188	1990
28	22	12	25	9	3	13	15	11	6	222	194	1991
28	20	16	17	7	12	9	13	3	6	167	208	1992
26	24	15	17	5	11	10	8	7	9	202	213	1993
26	20	19	16	7	5	15	11	3	7	191	167	1994
27.2	20.6	14.6	18.2	6.6	8.0	10.4	10.6	6.0	6.6	194.6	194.0	1990/94
25	24	23	16	6	12	18	14	7	6	217	208	1995
22	28	23	25	10	9	14	7	4	3	202	203	1996
24	30	28	32	8	7	12	5	13	6	207	228	1997
30	22	15	23	7	7	6	12	7	9	176	206	1998
32	28	21	22	5	7	4	9	8	12	203	227	1999
26.6	26.4	22.0	23.6	7.2	8.4	10.8	9.4	7.8	7.2	201.0	214.4	1995/99
25	36	31	22	6	8	10	10	9	8	219	201	2000
29	22	27	17	7	3	13	4	10	7	226	175	2001
14	27	26	32	10	3	13	10	6	3	204	191	2002
24	20	19	17	9	11	11	4	5	4	183	164	2003
20	22	23	26	9	7	17	14	6	8	186	186	2004
22.4	25.4	25.2	22.8	8.2	6.4	12.8	8.4	7.2	6.0	203.6	183.4	2000/04
17	33	18	22	16	7	10	12	1	2	187	194	2005

## Sterbefälle nach Monaten seit 1965

Jahr	Januar	Februar	März	April	Mai	Juni	Juli	August	Septem- ber	Okto- ber	Novem- ber	Dezem- ber	Total
1965	11	13	11	12	18	14	9	6	16	18	14	14	156
1966	10	13	15	20	13	18	8	11	10	8	17	9	152
1967	18	14	14	17	11	13	16	15	10	7	13	10	158
1968	12	23	19	11	11	10	8	15	8	6	9	16	148
1969	22	16	19	8	10	16	15	14	9	14	10	15	168
1970	17	15	18	13	11	13	13	10	12	13	16	12	163
1971	17	10	23	22	13	10	14	9	14	16	19	19	186
1972	16	10	12	11	16	8	12	15	11	12	12	14	149
1973	21	16	11	13	17	10	7	22	15	15	17	14	178
1974	9	12	14	11	16	11	13	11	14	10	13	13	147
1975	11	24	7	11	15	18	9	17	12	14	22	19	179
1976	12	17	27	12	18	8	16	12	21	11	15	9	178
1977	8	11	9	13	10	14	19	11	14	11	12	16	148
1978	14	16	15	12	12	16	13	9	14	13	15	14	163
1979	19	12	12	14	9	15	18	15	18	15	11	15	173
1980	15	11	11	17	14	11	18	13	23	8	21	13	175
1981	16	18	16	11	10	13	10	12	14	16	15	10	161
1982	16	9	14	12	13	12	16	14	20	16	12	13	167
1983	12	19	17	13	13	16	10	9	12	14	3	13	151
1984	18	12	17	12	17	11	12	16	13	19	13	17	177
1985	18	12	16	16	13	17	14	12	9	12	14	18	171
1986	11	12	22	19	15	14	10	20	17	13	17	18	188
1987	16	21	30	18	13	13	7	15	11	14	5	17	180
1988	18	19	15	15	13	14	14	15	19	17	13	23	195
1989	21	7	12	14	21	12	14	14	10	15	21	11	172
1990	17	23	13	12	17	19	16	22	9	15	16	16	195
1991	16	14	24	17	16	14	13	10	17	17	13	16	187
1992	19	7	11	13	11	21	16	16	13	19	16	18	180
1993	19	7	18	8	14	16	26	8	14	15	17	16	178
1994	26	13	17	15	17	12	13	21	10	25	17	20	206
1995	15	17	24	18	14	11	22	21	22	25	19	17	225
1996	20	26	17	15	19	18	18	15	17	19	20	26	230
1997	16	19	18	17	15	14	20	20	23	27	21	20	230
1998	16	13	21	18	26	15	21	20	14	13	19	12	208
1999	28	13	20	19	16	11	14	13	10	17	25	20	206
2000	34	18	23	20	16	21	15	15	16	19	17	25	239
2001	16	12	18	31	19	12	18	19	27	17	13	18	220
2002	18	15	24	24	17	16	16	18	14	17	20	16	215
2003	22	16	23	16	21	20	18	19	19	12	17	14	217
2004	20	13	18	11	8	19	22	15	13	16	15	28	198
2005 <sup>1</sup>	20	24	12	24	23	24	15	11	14	18	14	16	215

Quelle: Zivilstandsstatistik

<sup>1</sup> provisorisch

**Gestorbene Einwohner nach Altersklassen seit 1950**

Jahr Fünfjahresmittel	Gestorbene Einwohner Total	Alter									
		0-9	10-19	20-29	30-39	40-49	50-59	60-69	70-79	80-89	90 u.mehr
1950/54	123.0	11.8	1.2	4.0	4.0	7.4	13.0	21.8	35.0	21.6	3.2
1955/59	128.8	11.2	1.0	4.0	3.8	8.6	21.8	24.6	26.2	25.0	2.6
1960/64	142.8	10.0	1.8	2.4	4.8	8.2	16.0	26.4	37.8	32.0	3.4
1965/69	157.3	12.4	2.8	1.6	2.8	8.6	17.3	29.2	43.8	34.0	4.8
1970/74	164.6	8.4	3.6	6.2	4.2	5.0	19.8	32.6	44.0	33.8	7.0
1975/79	168.2	7.4	3.4	4.2	4.2	6.6	17.4	30.6	47.4	39.2	7.8
1980/84	166.2	3.0	1.4	2.6	5.8	9.8	15.0	28.6	51.6	39.0	9.4
1985/89	181.2	2.8	1.6	2.6	4.2	6.6	10.4	31.6	56.0	51.0	14.4
1990/94	189.2	2.0	1.8	4.0	5.4	6.0	11.4	28.8	50.4	61.2	18.2
1995/99	219.8	4.6	2.0	2.8	6.2	9.4	19.2	29.4	53.6	68.0	24.6
1970	163	9	1	7	2	7	19	37	38	38	5
1971	186	11	6	6	4	4	20	37	54	37	7
1972	149	6	4	7	7	3	15	34	37	32	4
1973	178	7	6	7	2	5	20	31	54	39	7
1974	147	9	1	4	6	6	25	24	37	23	12
1975	179	8	5	2	4	7	17	24	51	50	11
1976	178	10	2	5	3	5	21	26	50	42	14
1977	148	2	3	3	4	5	13	37	44	36	1
1978	163	9	5	3	5	3	16	33	49	33	7
1979	173	8	2	8	5	13	20	33	43	35	6
1980	175	4	1	3	4	15	17	36	51	35	9
1981	161	2	3	4	6	13	19	29	40	38	7
1982	167	6	2	3	6	6	9	30	54	42	9
1983	151	-	1	1	7	5	14	24	56	36	7
1984	177	3	-	2	6	10	16	24	57	44	15
1985	171	5	3	1	5	4	10	32	50	54	7
1986	188	3	1	1	3	4	7	30	58	58	23
1987	180	3	-	2	6	3	16	31	57	50	12
1988	195	3	2	5	4	9	10	36	62	47	17
1989	172	-	2	4	3	13	9	29	53	46	13
1990	195	1	3	3	5	6	8	40	49	64	16
1991	187	-	2	3	2	8	14	26	61	58	13
1992	180	6	-	4	10	2	13	32	42	60	11
1993	178	-	3	6	3	6	9	25	42	59	25
1994	206	3	1	4	7	8	13	21	58	65	26
1995	225	2	-	2	9	14	22	36	43	69	28
1996	230	3	1	5	8	11	21	31	56	70	24
1997	230	9	3	3	6	11	20	20	65	68	25
1998	208	5	5	1	5	8	15	31	54	64	20
1999	206	4	1	3	3	3	18	29	50	69	26
2000	239	4	3	6	3	8	21	43	51	70	30
2001	220	-	2	6	3	6	22	32	47	79	23
2002	215	1	1	2	6	11	21	36	50	67	20
2003	217	2	2	2	4	7	18	31	53	72	26
2004	198	1	1	-	4	10	24	24	41	72	21
2005 <sup>1</sup>	215	3	1	2	3	12	22	29	44	62	37

Quelle: Zivilstandsstatistik

<sup>1</sup> provisorisch

**Gestorbene männliche Einwohner nach Altersklassen seit 1950**

Jahr Fünfjahresmittel	Gestorbene Einwohner Total	Alter									
		0-9	10-19	20-29	30-39	40-49	50-59	60-69	70-79	80-89	90 u.mehr
1950/54	65.8	7.2	1.0	2.6	2.0	4.6	8.0	11.4	16.4	11.4	1.2
1955/59	72.2	6.6	1.0	3.2	2.2	5.8	18.8	13.2	10.2	10.6	0.6
1960/64	80.2	5.0	1.8	2.4	3.4	5.4	10.2	16.0	19.0	15.4	1.6
1965/69	90.4	7.6	1.4	1.4	1.8	6.4	11.4	18.4	23.8	15.6	2.6
1970/74	94.8	4.8	3.2	4.6	2.8	3.8	14.6	20.8	21.4	15.8	3.0
1975/79	100.0	4.4	1.2	3.4	3.2	3.8	14.2	22.2	29.4	15.8	2.4
1980/84	90.2	1.6	0.8	2.2	4.6	6.0	10.4	19.6	26.4	15.2	3.4
1985/89	99.6	2.2	1.0	2.4	3.0	3.4	8.2	21.0	33.4	21.2	3.8
1990/94	100.6	1.4	0.8	3.0	4.0	3.8	8.2	19.6	30.4	26.0	3.4
1995/99	117.4	3.2	1.2	2.0	4.2	7.4	13.6	19.2	31.6	28.6	6.4
1970	93	5	1	5	1	6	14	26	12	22	1
1971	109	6	5	6	2	3	14	23	27	20	3
1972	88	3	3	5	4	2	12	20	22	15	2
1973	105	5	6	5	2	5	20	19	25	13	5
1974	79	5	1	2	5	3	13	16	21	9	4
1975	99	4	1	2	4	5	14	17	30	20	2
1976	107	6	1	4	3	4	19	18	26	18	8
1977	88	1	2	2	4	4	10	24	27	14	-
1978	102	5	2	3	3	2	12	24	36	13	2
1979	104	6	-	6	2	4	16	28	28	14	-
1980	88	2	1	3	3	8	10	25	21	14	1
1981	93	2	2	2	4	8	13	20	21	17	4
1982	87	3	1	3	6	5	6	21	26	14	2
1983	87	-	-	1	5	3	11	18	34	12	3
1984	96	1	-	2	5	6	12	14	30	19	7
1985	98	5	2	1	5	2	6	19	30	24	4
1986	102	2	-	1	2	1	7	24	34	25	6
1987	98	2	-	2	3	1	14	26	32	17	1
1988	107	2	2	4	3	7	9	18	35	20	7
1989	93	-	1	4	2	6	5	18	36	20	1
1990	107	1	2	2	2	6	6	23	33	29	3
1991	96	-	-	3	1	3	11	19	34	24	1
1992	108	3	-	3	9	2	10	25	27	26	3
1993	92	-	2	3	1	3	6	16	28	28	5
1994	100	3	-	4	7	5	8	15	30	23	5
1995	105	2	-	2	7	10	13	19	23	25	4
1996	129	3	-	4	5	9	19	18	36	29	6
1997	125	6	2	1	4	9	11	14	43	26	9
1998	117	3	3	1	2	6	11	25	30	31	5
1999	111	2	1	2	3	3	14	20	26	32	8
2000	121	3	1	5	1	4	16	29	29	27	6
2001	112	-	1	4	3	6	14	23	25	31	5
2002	109	-	1	1	3	6	13	28	27	25	5
2003	103	-	1	2	3	2	9	21	29	30	6
2004	105	-	1	-	4	6	18	14	22	35	5
2005 <sup>1</sup>	113	2	1	1	2	10	16	22	22	26	11

Quelle: Zivilstandsstatistik

<sup>1</sup> provisorisch

**Gestorbene weibliche Einwohner nach Altersklassen seit 1950**

Jahr Fünfjahresmittel	Gestorbene Einwohner  Total	Alter									
		0-9	10-19	20-29	30-39	40-49	50-59	60-69	70-79	80-89	90 u. mehr
1950/54	57.2	4.6	0.2	1.4	2.0	2.8	5.0	10.4	18.6	10.2	2.0
1955/59	56.6	4.6	-	0.8	1.6	2.8	3.0	11.4	16.0	14.4	2.0
1960/64	62.6	5.0	-	-	1.4	2.8	5.8	10.4	18.8	16.6	1.8
1965/69	66.9	4.8	1.4	0.2	1.0	2.2	5.9	10.8	20.0	18.4	2.2
1970/74	69.8	3.6	0.4	1.6	1.4	1.2	5.2	11.8	22.6	18.0	4.0
1975/79	68.2	3.0	2.2	0.8	1.0	2.8	3.2	8.4	18.0	23.4	5.4
1980/84	76.0	1.4	0.6	0.4	1.2	3.8	4.6	9.0	25.2	23.8	6.0
1985/89	81.6	0.6	0.6	0.2	1.2	3.2	2.2	10.6	22.6	29.8	10.6
1990/94	88.6	0.6	1.0	1.0	1.4	2.2	3.2	9.2	20.0	35.2	14.8
1995/99	102.4	1.4	0.8	0.8	2.0	2.0	5.6	10.2	22.0	39.4	18.2
1970	70	4	-	2	1	1	5	11	26	16	4
1971	76	5	1	-	2	1	5	14	27	17	4
1972	61	3	1	2	3	1	3	14	15	17	2
1973	73	2	-	2	-	-	-	12	29	26	2
1974	68	4	-	2	1	3	12	8	16	14	8
1975	80	4	4	-	-	2	3	7	21	30	9
1976	71	4	1	1	-	1	2	8	24	24	6
1977	60	1	1	1	-	1	3	13	17	22	1
1978	61	4	3	-	2	1	4	9	13	20	5
1979	69	2	2	2	3	9	4	5	15	21	6
1980	87	2	-	-	1	7	7	11	30	21	8
1981	68	-	1	2	2	5	6	9	19	21	3
1982	80	3	1	-	-	1	3	9	28	28	7
1983	64	-	1	-	2	2	3	6	22	24	4
1984	81	2	-	-	1	4	4	10	27	25	8
1985	73	-	1	-	-	2	4	13	20	30	3
1986	86	1	1	-	1	3	-	6	24	33	17
1987	82	1	-	-	3	2	2	5	25	33	11
1988	88	1	-	1	1	2	1	18	27	27	10
1989	79	-	1	-	1	7	4	11	17	26	12
1990	88	-	1	1	3	-	2	17	16	35	13
1991	91	-	2	-	1	5	3	7	27	34	12
1992	72	3	-	1	1	-	3	7	15	34	8
1993	86	-	1	3	2	3	3	9	14	31	20
1994	106	-	1	-	-	3	5	6	28	42	21
1995	120	-	-	-	2	4	9	17	20	44	24
1996	101	-	1	1	3	2	2	13	20	41	18
1997	105	3	1	2	2	2	9	6	22	42	16
1998	91	2	2	-	3	2	4	6	24	33	15
1999	95	2	-	1	-	-	4	9	24	37	18
2000	118	1	2	1	2	4	5	14	22	43	24
2001	108	-	1	2	-	-	8	9	22	48	18
2002	106	1	-	1	3	5	8	8	23	42	15
2003	114	2	1	-	1	5	9	10	24	42	20
2004	93	1	-	-	-	4	6	10	19	37	16
2005 <sup>1</sup>	102	1	-	1	1	2	6	7	22	36	26

Quelle: Zivilstandsstatistik

<sup>1</sup> provisorisch

## Sterbefälle nach Wohngemeinde und Geschlecht seit 1950

Jahr	Vaduz		Triesen		Balzers		Triesenberg		Schaan		Planken	
	männl.	weibl.	männl.	weibl.	männl.	weibl.	männl.	weibl.	männl.	weibl.	männl.	weibl.
1950/54	11.8	7.8	8.2	6.4	7.4	6.0	6.8	5.6	12.2	8.8	0.4	1.0
1955/59	15.0	9.4	8.2	8.2	9.2	8.0	5.4	5.0	12.2	8.8	1.4	0.8
1960/64	17.0	12.8	11.4	7.8	9.6	8.6	7.2	5.4	10.2	9.0	0.4	0.8
1965/69	16.2	13.8	9.4	6.4	7.6	7.2	7.0	5.4	14.2	12.0	0.8	0.8
1970/74	17.6	14.0	12.4	10.4	13.2	8.8	8.0	7.0	17.0	10.4	0.6	0.2
1975	20	21	16	8	4	7	14	9	15	9	2	-
1976	16	16	12	5	15	14	12	6	12	8	3	-
1977	11	15	13	9	11	6	11	5	10	3	-	-
1978	19	14	9	6	13	6	9	4	21	9	-	1
1979	15	20	13	7	20	10	11	8	16	11	-	-
1975/79	16.2	17.2	12.6	7.0	12.6	8.6	11.4	6.4	14.8	8.0	1.0	0.2
1980	21	18	15	6	12	11	11	7	12	11	2	-
1981	20	13	13	10	9	6	12	7	8	15	1	-
1982	24	17	19	13	5	12	7	5	14	10	2	-
1983	16	19	12	11	12	6	17	5	10	8	1	-
1984	23	14	9	13	17	8	9	2	14	14	1	1
1980/84	20.8	16.2	13.6	10.6	11.0	8.6	11.2	5.2	11.6	11.6	1.4	0.2
1985	23	17	12	14	18	6	10	7	15	15	-	-
1986	23	20	16	12	10	12	5	9	16	8	-	1
1987	16	15	11	12	11	10	5	4	17	9	-	3
1988	22	21	16	20	11	6	13	4	12	12	-	2
1989	18	17	13	12	9	3	14	6	15	19	-	3
1985/89	20.4	18.0	13.6	14.0	11.8	7.4	9.4	6.0	15.0	12.6	-	1.8
1990	21	21	19	13	12	11	8	7	17	10	-	-
1991	25	23	15	12	12	8	8	3	13	16	1	-
1992	20	17	12	13	10	11	12	5	22	10	-	-
1993	17	18	13	11	10	10	13	3	13	13	-	-
1994	9	35	11	13	10	11	12	5	18	14	1	-
1990/94	18.4	22.8	14.0	12.4	10.8	10.2	10.6	4.6	16.6	12.6	0.4	-
1995	24	26	18	19	16	13	10	11	9	19	1	1
1996	24	27	24	15	14	15	12	13	21	11	1	-
1997	19	32	13	10	9	11	9	11	26	16	-	-
1998	16	20	16	10	12	12	8	5	20	18	2	-
1999	19	18	19	13	18	9	4	6	19	14	-	1
1995/99	20.4	24.6	18.0	13.4	13.8	12.0	8.6	9.2	19.0	15.6	0.8	0.4
2000	17	20	19	22	14	15	5	8	14	14	2	1
2001	19	24	18	21	11	17	14	5	18	10	1	2
2002	24	25	14	17	15	17	9	11	16	10	1	-
2003	15	30	15	20	16	14	6	9	20	16	-	2
2004	20	15	13	13	15	12	12	8	10	11	1	-
2000/04	19.0	22.8	15.8	18.6	14.2	15.0	9.2	8.2	15.6	12.2	1.0	1.0
2005 <sup>1</sup>	18	17	9	14	16	10	11	6	21	16	1	1

Quelle: Zivilstandsstatistik

<sup>1</sup> provisorisch



Eschen		Mauren		Gamprin		Ruggell		Schellenberg		Total		Jahr
männl.	weibl.	männl.	weibl.	männl.	weibl.	männl.	weibl.	männl.	weibl.	männl.	weibl.	
5.4	6.4	4.8	6.4	3.0	2.8	3.4	3.8	2.4	2.2	65.8	57.2	1950/54
7.8	4.4	6.0	4.6	2.0	2.2	3.8	3.8	1.8	2.8	73.0	57.8	1955/59
7.8	5.2	6.2	5.2	3.2	2.4	5.2	2.0	1.8	3.6	80.2	62.6	1960/64
9.8	7.2	12.0	5.6	4.4	2.8	4.8	3.6	2.6	1.8	90.4	66.0	1965/69
8.6	5.2	10.0	7.4	1.0	1.4	4.4	3.6	2.0	1.4	94.8	69.8	1970/74
9	13	12	5	1	-	4	2	2	6	99	80	1975
17	9	5	4	7	1	6	5	2	3	107	71	1976
14	5	9	9	4	1	4	3	1	4	88	60	1977
10	7	6	7	6	1	7	5	2	1	102	61	1978
11	6	7	3	2	1	9	2	-	1	104	69	1979
12.2	8.0	7.8	5.6	4.0	0.8	6.0	3.4	1.4	3.0	100.0	68.2	1975/79
8	19	5	10	-	2	2	1	-	2	88	87	1980
10	11	11	3	1	1	4	1	4	1	93	68	1981
4	9	6	6	2	2	2	1	2	5	87	80	1982
8	8	6	3	1	2	3	1	1	1	87	64	1983
5	15	4	7	6	1	1	4	7	2	96	81	1984
7.0	12.4	6.4	5.8	2.0	1.6	2.4	1.6	2.8	2.2	90.2	76.0	1980/84
9	6	8	3	-	1	1	1	2	3	98	73	1985
13	10	12	6	2	3	3	2	2	3	102	86	1986
17	15	8	8	3	-	8	5	2	1	98	82	1987
14	8	6	7	4	1	6	2	3	5	107	88	1988
11	12	6	3	1	1	4	2	2	1	93	79	1989
12.8	10.2	8.0	5.4	2.0	1.2	4.4	2.4	2.2	2.6	99.6	81.6	1985/89
12	11	7	7	1	4	8	2	2	2	107	88	1990
8	18	6	3	2	2	4	1	2	5	96	91	1991
16	7	11	5	2	2	2	1	1	1	108	72	1992
14	17	6	4	1	1	3	6	2	3	92	86	1993
19	20	4	4	5	2	4	1	5	1	100	106	1994
13.8	14.6	6.8	4.6	2.2	2.2	4.2	2.2	2.4	2.4	100.6	88.6	1990/94
8	19	6	4	5	3	5	1	3	4	105	120	1995
16	9	6	5	4	1	6	3	1	2	129	101	1996
23	10	12	10	5	1	5	2	4	2	125	105	1997
12	14	12	5	7	2	8	2	4	3	117	91	1998
12	18	14	7	3	3	1	3	2	3	111	95	1999
14.2	14.0	10.0	6.2	4.8	2.0	5.0	2.2	2.8	2.8	117.4	102.4	1995/99
20	21	14	5	3	5	9	6	4	1	121	118	2000
11	13	7	7	2	4	3	1	8	4	112	108	2001
13	15	8	2	1	2	4	3	4	4	109	106	2002
14	11	6	7	4	1	3	2	4	2	103	114	2003
14	13	11	8	1	3	5	7	3	3	105	93	2004
14.4	14.6	9.2	5.8	2.2	3.0	4.8	3.8	4.6	2.8	110.0	107.8	2000/04
15	22	5	7	9	2	4	1	4	6	113	102	2005

Quelle: Zivilstandsstatistik

**Gestorbene Einwohner nach Geschlecht, Heimat, Zivilstand und Alter seit 1960**

Jahr	Total	Heimat		Zivilstand				Alter der Verstorbenen	
		Liechtensteiner	Ausländer	ledig	verheiratet	verwitwet	getrennt geschieden	Jahre	Tage
<b>Männliche Verstorbene</b>									
1960/64	79.8	67.6	12.2	23.0	40.4	16.2	0.2	61	308
1965/69	90.0	76.0	14.0	22.4	49.0	16.8	1.8	61	63
1970/74	94.0	77.8	16.2	23.4	52.6	15.8	2.2	61	253
1975/79	99.4	77.6	21.8	21.2	60.0	16.0	2.2	64	232
1980/84	90.2	67.8	22.4	18.2	55.8	14.6	1.6	64	172
1985/89	99.6	77.4	22.2	19.4	64.2	13.4	2.6	67	23
1990/94	100.6	75.2	25.4	17.0	65.8	13.2	4.6	68	202
1995	105	71	34	19	68	13	5	65	191
1996	129	79	50	24	73	18	14	66	187
1997	125	94	31	33	68	17	7	66	222
1998	117	88	29	21	66	24	6	68	100
1999	111	76	35	17	63	24	7	70	219
1995/99	117.4	81.6	35.8	22.8	67.6	19.2	7.8	67	184
2000	121	91	30	21	76	17	7	67	256
2001	112	76	35	23	61	19	9	69	37
2002	109	83	26	15	69	17	8	70	216
2003	103	75	28	15	68	11	9	72	41
2004	105	71	34	15	69	14	7	70	169
2000/04	110.0	79.2	30.6	17.8	68.6	15.6	8.0	70	144
2005	113	83	30	19	77	12	5	68	135
<b>Weibliche Verstorbene</b>									
1960/64	62.6	50.8	11.8	18.4	17.6	26.4	0.2	65	137
1965/69	65.4	51.0	14.4	18.8	15.6	30.4	0.6	67	41
1970/74	69.2	52.8	16.4	16.4	18.2	32.4	2.2	69	118
1975/79	68.0	50.8	17.2	16.8	16.2	34.0	1.0	69	291
1980/84	76.0	62.0	14.0	14.4	21.4	38.8	1.4	72	282
1985/89	81.6	64.0	17.6	16.4	18.8	44.8	1.6	74	337
1990/94	88.6	68.0	20.6	16.6	21.6	48.6	1.8	74	159
1995	120	84	36	13	36	69	2	77	181
1996	101	76	25	21	20	55	5	77	309
1997	105	79	26	17	27	56	5	74	235
1998	91	68	23	21	22	41	7	75	26
1999	97	68	27	15	16	58	6	79	292
1995/99	102.8	75.0	27.4	17.4	24.2	55.8	5.0	76	209
2000	118	98	20	28	27	60	3	76	73
2001	108	88	20	16	22	64	6	78	329
2002	106	77	29	22	22	57	5	76	228
2003	114	87	27	19	23	64	8	76	122
2004	93	75	18	14	19	54	6	77	95
2000/04	107.8	85.0	22.8	19.8	22.6	59.8	5.6	77	169
2005 <sup>1</sup>	102	85	17	15	21	60	6	79	157

Quelle: Zivilstandsstatistik

<sup>1</sup> provisorisch

**EINBÜRGERUNGEN****Einbürgerungen nach Arten seit 1970**

Jahr	Einbürgerung			Erleichterte Einbürgerung <sup>1</sup>				Verleihung <sup>1/3</sup> aufgrund StGH-Urteil	Adop- tion <sup>2</sup>	Legiti- mation <sup>2</sup>	Total
	ehemaliger Liechten- steinerinnen	Frauen durch Heirat	durch Ab- stimmung und Ver- leihung	ausländ. Frauen liechten. Männer	ausländ. Männer liechten. Frauen	Alteinge- sessener	ausländ. Kinder liechten. Mütter				
1970	.	52	52	.	.	.	.	.	*	*	104
1971	.	61	31	.	.	.	.	.	*	*	92
1972	.	50	15	.	.	.	.	.	*	*	65
1973	.	49	13	.	.	.	.	.	*	*	62
1974	15	50	11	.	.	.	.	.	*	*	76
1975	271	56	16	.	.	.	.	.	*	*	343
1976	78	62	14	.	.	.	.	.	*	*	154
1977	20	47	18	.	.	.	.	.	*	*	85
1978	11	51	18	.	.	.	.	.	*	*	80
1979	23	55	14	.	.	.	.	.	*	*	92
1980	6	56	22	.	.	.	.	.	*	*	84
1981	2	59	33	.	.	.	.	.	*	*	94
1982	5	51	45	.	.	.	.	.	*	*	101
1983	1	62	44	.	.	.	.	.	*	*	107
1984	2	61	37	.	.	.	.	.	*	*	100
1985	-	.	47	.	.	.	.	.	*	*	47
1986	-	.	25	.	.	.	.	.	*	*	25
1987	1	.	1	1	.	.	362	.	*	*	365
1988	2	.	12	6	.	.	101	.	*	*	121
1989	3	.	8	15	.	.	60	.	*	*	86
1990	3	.	12	15	.	.	55	.	*	*	85
1991	2	.	14	16	.	.	34	.	*	*	66
1992	-	.	6	14	.	.	35	.	*	*	55
1993	-	.	7	13	.	.	45	.	*	*	65
1994	-	.	6	14	.	.	49	.	*	*	69
1995	-	.	4	9	.	.	39	.	1	5	58
1996	-	.	8	21	73	.	523	.	6	6	637
1997	-	.	5	17	87	.	550	458	2	10	1'129
1998	-	.	17	20	26	.	.	117	4	12	196
1999	-	.	12	14	24	.	.	99	6	1	156
2000	-	.	2	13	20	43	.	30	2	7	117
2001	-	.	17	14	16	302	.	35	-	13	397
2002	-	.	13	11	13	135	.	16	5	9	202
2003	-	.	14	18	16	116	.	12	1	5	182
2004	-	.	-	19	18	111	.	6	13	7	174
2005	-	.	-	17	12	103	.	18	3	6	159
Total	445	822	613	267	305	810	1'853	791	43	81	6'030
%	7.4%	13.6%	10.2%	4.4%	5.1%	13.4%	30.7%	13.1%	0.7%	1.3%	100%

Quelle: Einbürgerungsstatistik

<sup>1</sup> Nur in Liechtenstein wohnhafte Personen<sup>2</sup> Einbürgerungen durch Adoption und Legitimation erstmals 1995 statistisch erfasst<sup>3</sup> StGH-Urteil 1996/36 vom 24.4.1997

**AUSLÄNDER IN LIECHTENSTEIN****Ständige ausländische Bevölkerung nach Wohngemeinde, Kategorie und Geschlecht****31.12.2005**

Gemeinde	Niederge- lassene		Jahres- aufenthalter		Kurz- aufenthalter		vorläufig Aufgenommene		Zöllner und Angehörige		Total
	männl.	weibl.	männl.	weibl.	männl.	weibl.	männl.	weibl.	männl.	weibl.	
Vaduz	658	790	387	330	3	-	2	-	-	-	2'170
Triesen	515	535	301	283	-	-	3	4	-	-	1'641
Balzers	390	355	287	214	1	-	-	-	-	-	1'247
Triesenberg	146	116	130	126	-	-	-	-	-	-	518
Schaan	667	659	470	455	-	-	-	-	2	-	2'253
Planken	32	22	15	13	-	-	-	-	-	-	82
Eschen	476	472	233	242	1	-	3	2	1	-	1'430
Mauren	450	416	267	224	-	-	5	6	14	4	1'386
Gamprin	133	121	114	87	-	-	2	1	1	-	459
Ruggell	166	145	89	90	-	-	-	-	5	-	495
Schellenberg	67	84	38	45	-	-	-	-	2	-	236
Liechtenstein	3'700	3'715	2'331	2'109	5	-	15	13	25	4	11'917

Quelle: Bevölkerungsstatistik

Zur ständigen Bevölkerung zählen alle in Liechtenstein wohnhaften Liechtensteiner sowie Ausländer, die seit mindestens 12 Monaten in Liechtenstein wohnen oder beabsichtigen sich 12 Monate und länger in Liechtenstein aufzuhalten.

**Nichtständige ausländische Bevölkerung nach Wohngemeinde, Kategorie und Geschlecht 31.12.2005**

Gemeinde	Kurzaufenthalter		Asylwerber, Schutzbedürftige, vorläufig Aufgenommene		Total
	männl.	weibl.	männl.	weibl.	
Vaduz	60	28	8	1	97
Triesen	23	13	2	3	41
Balzers	11	30	2	3	46
Triesenberg	27	26	-	-	53
Schaan	20	11	2	2	35
Planken	-	2	-	-	2
Eschen	8	12	-	-	20
Mauren	15	17	3	1	36
Gamprin	5	3	2	3	13
Ruggell	6	7	-	2	15
Schellenberg	9	2	-	-	11
Liechtenstein	184	151	19	15	369

Quelle: Bevölkerungsstatistik

Nicht zur ständigen Bevölkerung gehören Personen, die sich voraussichtlich nur vorübergehend in Liechtenstein aufhalten.

**Niedergelassene nach Anwesenheitsdauer, Altersgruppe, Geschlecht und Heimatstaat 31.12.2005**

Heimatstaat	Anwesenheitsdauer												Total
	männlich						weiblich						
	0-10	11-14	15-17	18-29	30-39	> 40	0-10	11-14	15-17	18-29	30-39	> 40	
<b>Schweiz</b>	<b>160</b>	<b>112</b>	<b>108</b>	<b>508</b>	<b>346</b>	<b>156</b>	<b>169</b>	<b>153</b>	<b>133</b>	<b>498</b>	<b>283</b>	<b>126</b>	<b>2'752</b>
<b>EU/EWR-Länder</b>	<b>295</b>	<b>216</b>	<b>154</b>	<b>416</b>	<b>332</b>	<b>158</b>	<b>280</b>	<b>270</b>	<b>211</b>	<b>482</b>	<b>231</b>	<b>125</b>	<b>3'170</b>
Belgien	-	-	-	3	1	-	-	-	-	1	1	-	6
Dänemark	-	1	2	1	2	2	-	1	-	-	-	1	10
Deutschland	30	46	28	62	65	54	27	48	29	68	55	51	563
Finnland	-	-	-	-	-	-	-	-	-	-	1	-	1
Frankreich	4	1	1	4	1	3	1	1	2	6	-	3	27
Griechenland	3	2	5	15	10	1	5	3	4	12	8	2	69
Grossbritannien	1	4	1	2	1	1	1	3	-	2	-	1	17
Irland	-	-	-	-	-	-	-	2	-	-	-	-	2
Island	-	-	-	-	-	-	-	-	1	-	-	-	1
Italien	53	49	34	134	94	27	56	31	29	99	37	5	648
Lettland	-	-	-	-	-	-	1	-	-	-	-	-	1
Luxemburg	-	-	-	3	-	-	-	-	-	2	-	-	5
Niederlande	-	2	1	-	8	-	1	2	5	3	1	-	23
Norwegen	1	-	-	-	1	-	-	1	1	-	-	-	4
Österreich	132	61	52	156	140	71	125	120	96	243	108	61	1'365
Polen	-	-	1	-	-	-	2	-	1	-	-	-	4
Portugal	48	38	21	15	-	-	44	41	31	11	-	-	249
Schweden	1	1	-	1	1	-	-	-	-	3	1	-	8
Slowakische Republik	-	-	-	-	-	-	2	-	-	-	-	-	2
Slowenien	5	1	-	6	2	-	1	2	5	11	9	-	42
Spanien	17	10	8	13	6	-	13	13	6	20	10	-	116
Tschechische Republik	-	-	-	-	-	-	-	1	1	-	-	-	2
Ungarn	-	-	-	1	-	-	1	1	-	1	-	1	5
<b>Drittländer</b>	<b>254</b>	<b>158</b>	<b>127</b>	<b>171</b>	<b>28</b>	<b>1</b>	<b>271</b>	<b>174</b>	<b>150</b>	<b>145</b>	<b>14</b>	<b>-</b>	<b>1'493</b>
Bosnien-Herzegowina	20	24	18	13	3	-	10	12	14	36	5	-	155
Kroatien	14	5	6	14	2	-	12	8	9	21	2	-	93
Mazedonien	11	13	5	6	2	-	13	21	4	1	-	-	76
Serbien und Montenegro	48	37	12	21	2	-	47	30	10	23	2	-	232
Türkei	136	74	81	110	17	-	146	87	106	58	3	-	818
Andere	25	5	5	7	2	1	43	16	7	6	2	-	119
<b>Total</b>	<b>709</b>	<b>486</b>	<b>389</b>	<b>1'095</b>	<b>706</b>	<b>315</b>	<b>720</b>	<b>597</b>	<b>494</b>	<b>1'125</b>	<b>528</b>	<b>251</b>	<b>7'415</b>

Quelle: Bevölkerungsstatistik

**Jahresaufenthalter nach Anwesenheitsdauer, Altersgruppe, Geschlecht und Heimatstaat 31.12.2005**

Heimatstaat	Anwesenheitsdauer											Total
	männlich						weiblich					
	0-10	11-14	15-17	18-29	30-39	> 40	0-10	11-14	15-17	18-29	30-39	
<b>Schweiz</b>	<b>405</b>	<b>24</b>	<b>5</b>	<b>4</b>	<b>1</b>	<b>-</b>	<b>374</b>	<b>20</b>	<b>-</b>	<b>2</b>	<b>-</b>	<b>835</b>
<b>EU/EWR-Länder</b>	<b>1'418</b>	<b>38</b>	<b>16</b>	<b>11</b>	<b>2</b>	<b>1</b>	<b>1'151</b>	<b>57</b>	<b>6</b>	<b>11</b>	<b>3</b>	<b>2'714</b>
Belgien	6	-	-	-	-	-	5	-	-	-	-	11
Dänemark	6	-	-	-	-	-	6	1	-	-	-	13
Deutschland	305	13	2	2	1	-	269	16	4	1	-	613
Estland	-	-	-	-	-	-	1	-	-	-	-	1
Finnland	1	-	-	-	-	-	-	-	-	-	-	1
Frankreich	14	1	-	1	-	-	13	-	-	-	-	29
Griechenland	1	1	-	-	-	-	5	-	-	-	-	7
Grossbritannien	19	-	-	-	-	-	5	1	-	-	-	25
Irland	4	-	-	-	-	-	2	-	-	-	-	6
Italien	340	2	8	3	1	-	202	4	-	-	-	560
Lettland	-	-	-	-	-	-	2	-	-	-	-	2
Malta	-	-	-	-	-	-	1	-	-	-	-	1
Niederlande	20	3	-	-	-	-	18	-	-	1	-	42
Norwegen	1	-	-	-	-	-	1	1	-	-	-	3
Österreich	330	8	2	3	-	1	305	19	-	7	3	678
Polen	1	-	-	-	-	-	9	-	-	-	-	10
Portugal	159	9	2	-	-	-	130	9	1	2	-	312
Schweden	5	-	1	-	-	-	4	1	1	-	-	12
Slowakische Republik	1	-	-	-	-	-	13	-	-	-	-	14
Slowenien	5	-	-	1	-	-	5	-	-	-	-	11
Spanien	195	1	1	1	-	-	142	5	-	-	-	345
Tschechische Republik	3	-	-	-	-	-	5	-	-	-	-	8
Ungarn	2	-	-	-	-	-	8	-	-	-	-	10
<b>Drittländer</b>	<b>385</b>	<b>20</b>	<b>-</b>	<b>1</b>	<b>-</b>	<b>-</b>	<b>476</b>	<b>8</b>	<b>-</b>	<b>1</b>	<b>-</b>	<b>891</b>
Bosnien-Herzegowina	78	3	-	-	-	-	97	-	-	-	-	178
Kroatien	15	-	-	-	-	-	12	1	-	-	-	28
Mazedonien	24	1	-	-	-	-	18	-	-	-	-	43
Serbien und Montenegro	142	14	-	1	-	-	127	4	-	1	-	289
Türkei	33	1	-	-	-	-	41	1	-	-	-	76
Andere	93	1	-	-	-	-	181	2	-	-	-	277
<b>Total</b>	<b>2'208</b>	<b>82</b>	<b>21</b>	<b>16</b>	<b>3</b>	<b>1</b>	<b>2'001</b>	<b>85</b>	<b>6</b>	<b>14</b>	<b>3</b>	<b>4'440</b>

Quelle: Bevölkerungsstatistik

**Niedergelassene und Jahresaufenthalter nach Geschlecht seit 1963 - Stand 31. Dezember**

Jahr	Personen mit Niederlassungs- bewilligung			Personen mit Aufenthalts- bewilligung			Total		
	männl.	weibl.	zusam- men	männl.	weibl.	zusam- men	männl.	weibl.	zusam- men
1963	754	1'010	1'764	1'382	1'337	2'719	2'136	2'347	4'483
1964	923	1'211	2'134	1'263	1'226	2'489	2'186	2'437	4'623
1965	947	1'207	2'154	1'426	1'381	2'807	2'373	2'588	4'961
1966	1'072	1'385	2'457	1'463	1'362	2'825	2'535	2'747	5'282
1967	1'110	1'449	2'559	1'574	1'432	3'006	2'684	2'881	5'565
1968	1'197	1'550	2'747	2'035	1'498	3'533	3'232	3'048	6'280
1969	1'226	1'630	2'856	1'823	1'695	3'518	3'049	3'325	6'374
1970	1'317	1'767	3'084	1'952	1'683	3'635	3'269	3'450	6'719
1971	1'403	1'863	3'266	1'957	1'699	3'656	3'360	3'562	6'922
1972	1'544	2'026	3'570	2'145	1'809	3'954	3'689	3'835	7'524
1973	1'674	2'163	3'837	2'144	1'741	3'885	3'818	3'904	7'722
1974	1'811	2'247	4'058	2'280	1'865	4'145	4'091	4'112	8'203
1975	1'945	2'051	3'996	2'230	1'847	4'077	4'175	3'898	8'073
1976	2'090	2'056	4'146	2'053	1'717	3'770	4'143	3'773	7'916
1977	2'287	2'170	4'457	2'066	1'758	3'824	4'353	3'928	8'281
1978	2'515	2'323	4'838	2'154	1'821	3'975	4'669	4'144	8'813
1979	2'703	2'474	5'177	2'050	1'717	3'767	4'753	4'191	8'944
1980	2'855	2'637	5'492	2'099	1'655	3'754	4'954	4'292	9'246
1981	3'003	2'716	5'719	2'056	1'646	3'702	5'059	4'362	9'421
1982	3'152	2'802	5'954	1'883	1'524	3'407	5'035	4'326	9'361
1983	3'297	2'934	6'231	1'731	1'442	3'173	5'028	4'376	9'404
1984	3'463	3'072	6'535	1'548	1'302	2'850	5'011	4'374	9'385
1985	3'605	3'241	6'846	1'447	1'230	2'677	5'052	4'471	9'523
1986	3'763	3'425	7'188	1'319	1'119	2'438	5'082	4'544	9'626
1987	3'756	3'406	7'162	1'236	1'123	2'359	4'992	4'529	9'521
1988	3'881	3'591	7'472	1'177	1'062	2'239	5'058	4'653	9'711
1989	4'039	3'738	7'777	1'177	1'065	2'242	5'216	4'803	10'019
1990	4'244	3'919	8'163	1'085	970	2'055	5'329	4'889	10'218
1991	4'385	4'102	8'487	1'116	989	2'105	5'501	5'091	10'592
1992	4'507	4'259	8'766	1'131	1'028	2'159	5'638	5'287	10'925
1993	4'587	4'293	8'880	1'198	1'116	2'314	5'785	5'409	11'194
1994	4'710	4'370	9'080	1'123	1'098	2'221	5'833	5'468	11'301
1995	4'777	4'423	9'200	1'201	1'178	2'379	5'978	5'601	11'579
1996	4'493	4'232	8'725	1'216	1'275	2'491	5'709	5'507	11'216
1997	3'936	3'798	7'734	1'218	1'273	2'491	5'154	5'071	10'225
1998	3'930	3'770	7'700	1'343	1'423	2'766	5'273	5'193	10'466
1999	3'940	3'808	7'748	1'508	1'561	3'069	5'448	5'369	10'817
2000	3'935	3'829	7'764	1'718	1'671	3'389	5'653	5'500	11'153
2001	3'812	3'738	7'550	1'980	1'861	3'841	5'792	5'599	11'391
2002	3'778	3'728	7'506	2'071	1'917	3'988	5'849	5'645	11'494
2003	3'738	3'715	7'453	2'249	2'026	4'275	5'987	5'741	11'728
2004	3'700	3'680	7'380	2'325	2'088	4'413	6'025	5'768	11'793
2005	3'700	3'715	7'415	2'331	2'109	4'440	6'031	5'824	11'855

Quelle: Wohnbevölkerungsstatistik bzw. Bevölkerungsstatistik



**Niedergelassene und Jahresaufenthalter nach Heimatstaat seit 1963 - Stand 31. Dezember**

Jahr	Personen mit Niederlassungsbewilligung						Personen mit Aufenthaltsbewilligung						Total
	Schweiz	Oster-reich	Deutsch-land	Italien	Andere	Zusam-men	Schweiz	Oster-reich	Deutsch-land	Italien	Andere	Zusam-men	
1963	674	618	331	98	43	1'764	882	686	659	247	245	2'719	4'483
1964	911	664	378	122	59	2'134	778	676	575	227	233	2'489	4'623
1965	948	643	384	121	58	2'154	808	719	619	396	265	2'807	4'961
1966	1'086	734	431	138	68	2'457	807	738	576	413	291	2'825	5'282
1967	1'137	758	447	152	65	2'559	855	754	613	461	323	3'006	5'565
1968	1'180	809	509	166	83	2'747	889	810	617	861	356	3'533	6'280
1969	1'220	856	542	176	62	2'856	1'011	950	617	479	461	3'518	6'374
1970	1'321	890	566	209	98	3'084	1'108	968	599	498	462	3'635	6'719
1971	1'446	909	579	230	102	3'266	1'174	947	566	483	486	3'656	6'922
1972	1'576	1'004	606	256	128	3'570	1'342	981	568	505	558	3'954	7'524
1973	1'706	1'051	661	287	132	3'837	1'446	915	498	490	536	3'885	7'722
1974	1'779	1'087	702	333	157	4'058	1'661	946	480	501	557	4'145	8'203
1975	1'771	1'041	687	333	164	3'996	1'789	869	456	467	496	4'077	8'073
1976	1'937	1'016	671	348	174	4'146	1'631	799	410	443	487	3'770	7'916
1977	2'078	1'097	707	386	189	4'457	1'735	774	364	419	532	3'824	8'281
1978	2'281	1'148	762	442	205	4'838	1'752	785	342	400	696	3'975	8'813
1979	2'404	1'252	811	473	237	5'177	1'600	725	301	399	742	3'767	8'944
1980	2'539	1'323	851	503	276	5'492	1'602	706	244	377	825	3'754	9'246
1981	2'641	1'382	854	527	315	5'719	1'657	656	217	358	814	3'702	9'421
1982	2'728	1'411	863	560	392	5'954	1'480	626	210	325	766	3'407	9'361
1983	2'850	1'454	871	583	473	6'231	1'333	627	221	294	698	3'173	9'404
1984	3'004	1'485	881	615	550	6'535	1'157	587	197	281	628	2'850	9'385
1985	3'214	1'519	880	623	610	6'846	1'026	609	207	273	562	2'677	9'523
1986	3'488	1'537	890	635	638	7'188	790	626	206	254	562	2'438	9'626
1987	3'577	1'380	822	609	774	7'162	701	669	211	237	541	2'359	9'521
1988	3'687	1'384	813	643	945	7'472	628	674	217	202	518	2'239	9'711
1989	3'805	1'409	792	644	1'127	7'777	579	702	250	204	507	2'242	10'019
1990	3'961	1'478	757	661	1'306	8'163	465	644	264	197	485	2'055	10'218
1991	4'100	1'522	757	681	1'427	8'487	417	641	296	222	529	2'105	10'592
1992	4'194	1'576	754	702	1'540	8'766	411	633	322	194	599	2'159	10'925
1993	4'205	1'628	760	694	1'593	8'880	448	605	342	197	722	2'314	11'194
1994	4'235	1'715	763	711	1'656	9'080	446	471	338	167	799	2'221	11'301
1995	4'267	1'754	762	719	1'698	9'200	473	457	338	181	930	2'379	11'579
1996	3'971	1'676	718	691	1'669	8'725	499	463	339	181	1'009	2'491	11'216
1997	3'271	1'548	658	634	1'623	7'734	486	453	351	169	1'032	2'491	10'225
1998	3'212	1'518	653	641	1'676	7'700	525	451	379	241	1'170	2'766	10'466
1999	3'165	1'517	659	639	1'768	7'748	586	466	427	280	1'310	3'069	10'817
2000	3'103	1'527	652	663	1'819	7'764	607	473	471	363	1'475	3'389	11'153
2001	2'987	1'449	612	948	1'554	7'550	691	544	525	459	1'622	3'841	11'391
2002	2'921	1'442	598	650	1'895	7'506	740	554	537	476	1'681	3'988	11'494
2003	2'870	1'421	580	650	1'932	7'453	753	621	593	526	1'782	4'275	11'728
2004	2'797	1'395	567	644	1'977	7'380	785	658	609	563	1'798	4'413	11'793
2005	2'752	1'365	563	648	2'087	7'415	835	678	613	560	1'754	4'440	11'855

Quelle: Wohnbevölkerungsstatistik bzw. Bevölkerungsstatistik

**Zöllner, Kurzaufenthalter, Saisoniers und Asylwerber nach Geschlecht seit 1980 -  
Stand 31. Dezember**

Jahr	Zöllner und Angehörige			Personen mit Kurzaufenthaltsbewilligung			Personen mit Saisonbewilligung			Asylwerber, Schutzbedürftige, vorläufig Aufgenommene		
	männl.	weibl.	zusammen	männl.	weibl.	zusammen	männl.	weibl.	zusammen	männl.	weibl.	zusammen
1980	*	*	*	*	*	*	55	21	76	*	*	*
1981	*	*	*	*	*	*	86	36	122	*	*	*
1982	*	*	*	*	*	*	68	28	96	*	*	*
1983	*	*	*	*	*	*	88	15	103	*	*	*
1984	*	*	*	*	*	*	37	28	65	*	*	*
1985	*	*	*	*	*	*	42	36	78	*	*	*
1986	*	*	*	*	*	*	31	24	55	*	*	*
1987	*	*	*	*	*	*	55	43	98	*	*	*
1988	*	*	*	*	*	*	49	47	96	*	*	*
1989	*	*	*	*	*	*	60	33	93	*	*	*
1990	80	50	130	46	37	83	47	28	75	*	*	*
1991							41	45	86	*	*	*
1992	63	36	99	211	197	444	52	47	99	*	*	*
1993	63	36	99	230	190	420	39	48	87	*	*	*
1994	57	35	92	202	179	381	47	52	99	*	*	*
1995	67	47	114	198	192	390	36	46	82	*	*	*
1996	68	51	119	202	177	379	38	35	73	*	*	*
1997	68	48	116	88	92	180	35	36	71	101	108	209
1998	69	44	113	181	148	329	33	27	60	174	66	240
1999	61	38	99	213	181	394	24	15	39	187	123	310
2000	61	34	95	211	188	399	23	17	40	66	63	129
2001	47	25	72	221	227	448	13	6	19	113	73	186
2002	25	6	31	228	218	446	6	4	10	81	55	136
2003	25	5	30	191	196	387	8	5	13	62	42	104
2004	26	6	32	162	141	303	5	2	7	34	34	68
2005	25	4	29	189	151	340	*	*	*	34	28	62

Quelle: Bevölkerungsstatistik

2005: Die Saisonbewilligungen wurden durch Kurzaufenthaltsbewilligungen ersetzt.

**Saisonniers nach Monat 1997 bis 2005 - Stand Ende Monat**

Jahr	Januar	Februar	März	April	Mai	Juni	Juli	August	September	Oktober	November	Dezember
1997	79	104	604	657	706	740	741	739	732	692	628	71
1998	80	113	546	555	597	655	660	659	645	583	528	60
1999	70	104	660	684	730	782	.	811	809	766	725	39
2000	44	83	565	614	614	649	647	644	651	480	449	40
2001	30	37	363	390	410	398	403	403	402	269	251	19
2002	14	16	159	200	208	194	195	203	203	160	143	10
2003	9	10	84	95	104	105	104	105	106	77	74	13
2004	7	8	49	61	64	62	60	59	58	29	28	7
2005	3	3	13	15	15	15	4	3	3	2	2	-

Quelle: Ausländerstatistik bzw. Bevölkerungsstatistik

Die fremdenpolizeiliche Bewilligung für Saisonniers wurde ab Dezember 2005 durch die Kurzaufenthaltsbewilligung ersetzt.

**LIECHTENSTEINER IM AUSLAND****Liechtensteiner im Ausland nach Erdteilen seit 1950**

Jahr	Europa	Asien	Afrika	Amerika	Australien / Ozeanien	Total
1950	2'733	1	9	192	-	2'935
1951	2'708	5	14	205	-	2'932
1952	2'735	2	17	216	-	2'970
1953	2'738	6	19	197	-	2'960
1954	2'557	7	20	191	-	2'775
1955	2'551	7	21	188	-	2'767
1956	2'608	11	24	197	-	2'840
1957 <sup>1</sup>	2'477	12	21	156	1	2'667
1958 <sup>1</sup>	2'528	16	20	113	1	2'678
1959 <sup>2</sup>	2'644	8	31	132	1	2'816
1960	2'594	5	25	151	1	2'776
1961	2'570	8	24	166	2	2'770
1962	2'546	5	27	153	1	2'732
1963	2'646	6	24	155	1	2'832
1964	2'644	5	25	159	2	2'835
1965	2'667	5	22	139	1	2'834
1966	2'679	6	25	137	4	2'851
1967	2'699	4	22	143	5	2'873
1968	2'693	8	23	187	5	2'916
1969	2'755	9	28	199	5	2'996
1970	2'758	13	25	199	7	3'002
1971	2'776	17	20	203	7	3'023
1972	2'816	18	23	185	14	3'056
1973	2'807	20	25	196	12	3'060
1974	2'821	21	24	181	10	3'057
1977 <sup>3</sup>	2'822	31	31	182	12	3'078
1980	2'818	23	35	164	16	3'056
1983	2'792	17	32	186	15	3'042
1986	2'674	18	32	178	13	2'915
1993 <sup>4</sup>	2'483	18	16	158	17	2'692
1994 <sup>5</sup>	2'453	22	17	146	20	2'658
1995	2'437	16	15	137	18	2'623
1996	2'359	19	22	136	25	2'561
1997	2'364	27	20	135	28	2'574
1998	2'219	31	20	140	29	2'439
1999	2'232	34	19	157	31	2'473
2000	2'302	41	20	154	29	2'546
2001	2'284	41	20	157	27	2'529
2002	2'298	44	21	158	22	2'543
2003	2'321	47	23	169	30	2'590
2004	2'333	51	23	175	30	2'612
2005	2'349	48	28	176	28	2'629

Quelle: Eidg. Departement für auswärtige Angelegenheiten

<sup>1</sup> 1957; 1958. Bei den schweizerischen Gesandtschaften und Konsulaten immatrikulierte Liechtensteiner ohne Doppelbürger<sup>2</sup> Seit 1959 immatrikulierte Liechtensteiner einschliesslich Doppelbürger<sup>3</sup> Nach 1974 nur mehr 3-jährige Erhebung<sup>4</sup> Erhebung 1.8.1993<sup>5</sup> Ab 1994 Erhebung 30. Juni

## Lichtensteiner in Europa nach Staaten seit 1995

Wohnland	1995	1996	1997	1998	1999	2000	2001	2002	2003	2004	2005
Belgien <sup>1</sup>	7	7	7	10	10	10	10	12	12	12	12
Bosnien-Herzegowina	-	-	-	-	1	-	-	-	-	-	-
Dänemark	1	1	1	1	2	2	1	1	2	2	2
Deutschland	128	144	142	135	137	134	136	135	139	146	140
Finnland	1	1	1	1	1	1	-	-	-	-	-
Frankreich	41	39	40	40	42	41	37	37	37	41	33
Griechenland	2	2	3	5	5	5	5	5	8	8	8
Grossbritannien	22	19	18	19	21	24	25	24	32	27	28
Irland	3	2	2	2	2	3	3	3	4	5	6
Italien	22	22	22	25	25	26	28	28	26	26	26
Jugoslawien	1	1	1	1	1	1	3	3	3	2	2
Kroatien	-	1	1	1	1	1	2	2	2	2	2
Luxemburg	-	-	-	-	-	-	2	3	6	6	6
Monaco	1	1	1	2	2	2	2	2	2	2	2
Niederlande	3	5	6	6	6	5	4	4	4	4	4
Norwegen	4	4	4	4	4	4	4	4	4	4	4
Österreich <sup>2</sup>	577	518	515	340	340	400	373	373	373	373	373
Portugal	4	5	5	5	5	8	9	9	10	10	14
Rumänien	-	-	-	-	-	-	-	-	-	-	1
Russland	-	-	-	-	-	-	1	1	-	-	-
Schweden	7	7	7	8	7	7	8	9	11	8	8
Schweiz <sup>3</sup>	1'577	1'553	1'564	1'592	1'597	1'603	1'611	1'619	1'617	1'626	1'650
Spanien	35	27	24	22	22	24	20	24	25	24	23
Tschech. Republik	-	-	-	-	1	1	-	-	-	-	-
Türkei	1	-	-	-	-	-	-	-	-	1	1
Ungarn	-	-	-	-	-	-	-	-	4	4	4
Total	2'437	2'359	2'364	2'219	2'232	2'302	2'284	2'298	2'321	2'333	2'349

Quelle: Eidg. Departement für auswärtige Angelegenheiten, Bundesamt für Ausländerfragen, Liechtensteinische Botschaften

<sup>1</sup> Quelle: Belgien ab 1995: Liechtensteinische Botschaft in Brüssel

<sup>2</sup> Quelle: Österreich ab 1998: Liechtensteinische Botschaft in Wien

<sup>3</sup> Quelle: Bundesamt für Zuwanderung, Integration und Auswanderung, Bern

**Liechtensteiner in Amerika nach Staaten seit 1995**

Wohnland	1995	1996	1997	1998	1999	2000	2001	2002	2003	2004	2005
Argentinien	9	9	9	9	9	8	9	9	12	13	13
Bolivien	2	2	2	2	2	2	2	3	2	3	3
Brasilien	12	11	11	14	21	19	19	18	19	20	20
Costa Rica	1	-	-	-	-	-	-	-	-	-	-
Dominikan. Republik	3	4	3	4	4	6	3	3	4	4	5
Guatemala	1	1	1	1	1	1	1	1	1	1	1
Haiti	-	-	-	-	-	1	1	-	-	-	-
Kanada	46	44	41	37	40	38	41	41	44	41	41
Kolumbien	5	5	5	5	5	5	5	5	5	4	4
Mexico	4	4	5	5	6	6	7	7	5	5	5
Nicaragua	1	1	1	1	4	-	-	-	-	-	-
Peru	2	3	3	3	3	3	3	3	3	3	3
St.Vincent und Grenadinen	-	-	-	-	-	-	-	-	-	5	-
Uruguay	4	4	4	4	4	4	4	2	2	2	2
USA	47	48	50	55	58	61	62	66	72	74	79
Total	137	136	135	140	157	154	157	158	169	175	176

Quelle: Eidg. Departement für auswärtige Angelegenheiten

**Liechtensteiner in Afrika nach Staaten seit 1995**

Wohnland	1995	1996	1997	1998	1999	2000	2001	2002	2003	2004	2005
Ägypten	-	4	5	5	5	5	5	5	5	5	6
Angola	-	1	-	-	-	1	1	1	1	1	1
Burkina Faso	1	1	1	1	1	1	1	1	-	-	-
Kenia	1	1	1	1	-	-	-	-	-	-	-
Madagaskar	-	-	-	-	-	-	-	-	-	-	-
Mauritius	1	1	1	1	1	1	1	1	1	1	3
Namibia	-	-	-	-	1	1	1	1	1	1	1
Nigeria	-	-	-	-	-	-	-	-	1	-	1
Südafrika	12	13	11	11	10	10	11	12	14	14	15
Tansania	-	-	-	-	-	-	-	-	-	1	1
Zimbabwe	-	1	1	1	1	1	-	-	-	-	-
Total	15	22	20	20	19	20	20	21	23	23	28

Quelle: Eidg. Departement für auswärtige Angelegenheiten

**Liechtensteiner in Asien und Australien nach Staaten seit 1995**

Wohnland	1995	1996	1997	1998	1999	2000	2001	2002	2003	2004	2005
Arabische Emirate	4	4	4	4	4	4	4	4	4	4	4
Australien	12	18	21	22	24	23	22	18	25	25	23
China	-	-	-	-	-	-	1	1	1	3	2
Hongkong	-	-	2	-	-	-	-	-	-	-	-
Indonesien	-	-	1	1	1	1	1	1	1	1	1
Irak	-	-	1	-	-	-	-	-	-	-	-
Israel	1	1	1	1	1	1	2	3	4	5	7
Japan	5	6	3	3	3	5	5	4	4	4	4
Kambodscha	-	-	-	-	-	1	1	1	1	1	1
Kasachstan	-	-	-	-	-	-	1	1	-	-	-
Laos	-	-	-	-	-	-	-	-	-	-	-
Malaysia	-	1	1	-	-	-	-	-	1	1	1
Myanmar (Burma)	-	-	-	-	-	-	-	-	-	1	1
Neuseeland	6	7	7	7	7	6	5	4	5	5	5
Oman	-	-	-	-	-	-	-	-	2	2	2
Pakistan	1	1	7	7	7	8	5	7	6	6	6
Papua-Neuguinea	2	-	-	-	1	1	1	1	-	-	-
Philippinen	-	-	1	5	4	4	4	5	7	7	6
Saudi Arabien	1	1	-	1	1	1	1	-	-	-	-
Singapur	-	1	1	1	2	5	4	4	2	3	3
Sri Lanka	-	-	-	-	-	-	-	-	-	-	1
Taipei	-	-	-	-	1	-	-	-	5	4	-
Thailand	2	4	5	8	9	10	12	11	9	9	9
Total	34	44	55	60	65	70	69	67	77	81	76

Quelle: Eidg. Departement für auswärtige Angelegenheiten

**Liechtensteiner in der Schweiz nach Wohnkanton seit 1930**

Wohnkanton	Absolute Zahlen							
	1930	1941	1950	1960	1970	1980	1990	2000
Zürich	490	386	453	468	486	485	530	529
Bern	42	26	48	58	58	69	96	89
Luzern	53	51	55	53	72	50	52	41
Uri	12	14	11	9	7	3	2	1
Schwyz	48	48	43	66	52	48	48	40
Obwalden	14	14	10	11	10	12	8	4
Nidwalden	1	4	9	20	11	10	9	9
Glarus	70	46	60	51	32	11	17	10
Zug	66	55	63	58	35	37	36	23
Freiburg	3	10	21	23	33	37	36	9
Solothurn	20	12	7	21	22	16	18	19
Baselstadt	36	47	57	61	71	48	55	38
Baselland	14	20	20	28	31	42	30	28
Schaffhausen	29	18	21	16	10	13	3	3
Appenzell A.-Rh.	27	24	22	22	25	32	33	29
Appenzell I.-Rh.	1	1	4	4	3	8	3	6
St. Gallen	488	414	475	456	552	553	445	404
Graubünden	173	117	96	105	89	90	88	86
Aargau	61	66	64	87	101	77	79	85
Thurgau	102	91	107	105	92	72	69	64
Tessin	16	25	15	12	16	12	12	13
Waadt	28	26	37	37	32	43	52	51
Wallis	1	1	8	11	7	3	2	2
Neuenburg	29	23	34	27	26	25	10	16
Genf	14	17	32	33	62	42	46	39
Jura	.	.	.	.	.	-	-	1
<b>TOTAL</b>	<b>1'838</b>	<b>1'556</b>	<b>1'772</b>	<b>1'842</b>	<b>1'935</b>	<b>1'838</b>	<b>1'779</b>	<b>1'639</b>

Quelle: Eidgenössische Volkszählungen, Bundesamt für Statistik



**Liechtensteiner in Österreich seit 1967**

Jahr	Österreich <sup>1</sup>	Bundesland Vorarlberg	davon Bezirk			
			Bludenz	Bregenz	Dornbirn	Feldkirch
1967	592	425	44	39		342
1968	597	386	13	38		335
1969	594	396	39	42	26	289
1970	592	406	43	51	25	287
1971	600	398	45	44	25	284
1972	599	406	43	51	26	286
1973	607	371	37	52	25	257
1974	608	366	37	52	25	252
1975	*	371	38	54	23	256
1976	*	363	36	53	21	253
1977	627	343	36	45	23	239
1978	*	341	43	34	25	239
1979	*	340	37	35	21	247
1980	659	330	37	31	21	241
1981	*	347	57	34	22	234
1982	*	342	38	44	23	237
1983	689	319	38	29	21	231
1984	*	309	38	27	25	219
1985	*	297	35	27	24	211
1986	670	296	35	29	22	210
1987	*	287	33	33	21	200
1988	*	294	40	32	22	200
1989	*	283	37	30	21	195
1990	*	292	38	34	21	199
1991	*	279	36	35	20	188
1992	*	283	36	36	20	191
1993	604	269	32	35	21	181
1994	586	268	32	33	19	184
1995	577	260	34	29	19	178
1996	518	252	32	29	20	171
1997	515	221	25	17	18	161
1998	340	264	40	27	17	180
1999	340	268	40	27	18	183
2000	400	278	43	30	20	185
2001	373	288	45	37	23	183
2002	373	297	42	41	26	188
2003	373	317	46	60	31	180
2004	373	318	45	59	31	183
2005	373	320	47	59	30	184

Quelle: Eidg. Departement für auswärtige Angelegenheiten, Vorarlberger Landesstelle für Statistik, Liechtensteinische Botschaft Wien

<sup>1</sup> Quelle: seit 1998 Liechtensteinische Botschaft in Wien



## **5 ERWERBSTÄTIGKEIT, ARBEITSMARKT**

BESCHÄFTIGTE, ARBEITSPLÄTZE

ERWERBSTÄTIGE NACH ERWERBSBRANCHE UND -SEKTOR

PENDLER (ZUPENDLER, WEGPENDLER)

STELLENSUCHENDE, ARBEITSLOSE, OFFENE STELLEN

**Gesamtbeschäftigung in Liechtenstein von 1880<sup>1</sup> bis 1998 Stand 31. Dezember**

Jahr	Wohnbevölkerung	Erwerbstätige Wohnbevölkerung	davon Wegpendler <sup>2</sup>	Zupendler <sup>3</sup>	Total Beschäftigte	davon Ausländer
1880	8'095	3'137	.	.	.	.
1891	7'864	3'282	.	.	.	.
1901	7'531	3'120	.	.	.	.
1911	8'020	3'479	.	.	.	.
1921	8'841	4'323	.	.	.	.
1930	9'948	4'436	-	150 <sup>4</sup>	4'586	.
1941	11'094	4'874	723	10 <sup>4</sup>	4'161	676
1950	13'757	6'018	380	700 <sup>4</sup>	6'338	2'007
1960	16'628	7'575	179	1'700 <sup>4</sup>	9'096	3'893
1970	21'350	9'336	368	2'601	11'569	6'240
1980	25'215	12'266	723	3'279	14'840	8'212
1981	26'130	12'230	760 <sup>4</sup>	3'816	15'286	8'684
1982	26'380	12'163	750 <sup>4</sup>	3'910	15'323	8'710
1983	26'512	12'217	780 <sup>4</sup>	3'726	15'163	8'289
1984	26'680	12'428	780 <sup>4</sup>	3'967	15'615	8'635
1985	27'076	12'800	850 <sup>4</sup>	4'290	16'240	9'077
1986	27'399	13'069	900 <sup>4</sup>	4'909	17'078	9'875
1987	27'714	13'301	880 <sup>4</sup>	5'687	18'108	10'612
1988	28'181	13'633	950 <sup>4</sup>	5'917 <sup>5</sup>	18'600 <sup>5</sup>	10'952 <sup>5</sup>
1989	28'452	13'764	950 <sup>4</sup>	6'482	19'296	11'509
1990	29'032	13'970	950 <sup>4</sup>	6'885	19'905	11'933
1991	29'386	14'669	968	6'743	20'444	12'355
1992	29'868	14'528	967	6'476	20'037	12'041
1993	30'310	14'851	1'031	6'936 <sup>6</sup>	20'756	12'569
1994	30'629	14'759	984	7'334	21'109	12'971
1995	30'923	15'431	1'025	7'526	21'932	13'321
1996	31'143	15'741	1'081	7'863	22'523	13'479
1997	31'320	15'922	1'190	8'388	23'120	13'620
1998	32'015	15'855	988	8'928	23'795	14'297

Quelle: Arbeitsplätze in Liechtenstein

**Gesamtbeschäftigung in Liechtenstein seit 1998 - Stand 31. Dezember**

Jahr	Einwohner <sup>7</sup>	Erwerbstätige		Zupendler <sup>8</sup>	Total Beschäftigte	davon Ausländer	
		Einwohner	davon Wegpendler <sup>2</sup>				
1998	32'075	15'915	988	8'928	23'855	14'357	60.2%
1999	32'973	16'668	1'066	9'741	25'343	15'419	60.8%
2000	33'359	16'710	1'105	11'192	26'797	16'960	63.3%
2001	34'146	17'011	1'136	12'908	28'783	18'728	65.1%
2002	34'414	16'886	1'102	13'030	28'814	18'805	65.3%
2003	34'770	16'824	1'182	13'413	29'055	19'081	65.7%
2004	34'951	16'768	1'146	13'911	29'533	19'506	66.0%
2005	35'274	16'872	1'205	14'503	30'170	20'035	66.4%

Quelle: Beschäftigungs- und Arbeitsplatzstatistik

<sup>1</sup> Angaben zum Jahresende<sup>2</sup> Grenzgänger ins Ausland (Liechtensteiner und Ausländer)<sup>3</sup> 1995, 1996, 1997 nachträglich korrigiert, teilweise gerechnet, Grenzgänger aus dem Ausland seit 1997 inkl. Liechtensteiner<sup>4</sup> Schätzung<sup>5</sup> Korrigierte Zahlen<sup>6</sup> Erstmalige Erhebung der Schweizer Grenzgänger mittels Erhebungsblatt bei den Arbeitgebern<sup>7</sup> Ständige und nichtständige Bevölkerung per 31.12.<sup>8</sup> Grenzgänger aus dem Ausland (Liechtensteiner und Ausländer)

**Übersicht Beschäftigung per 31. Dezember 2005**

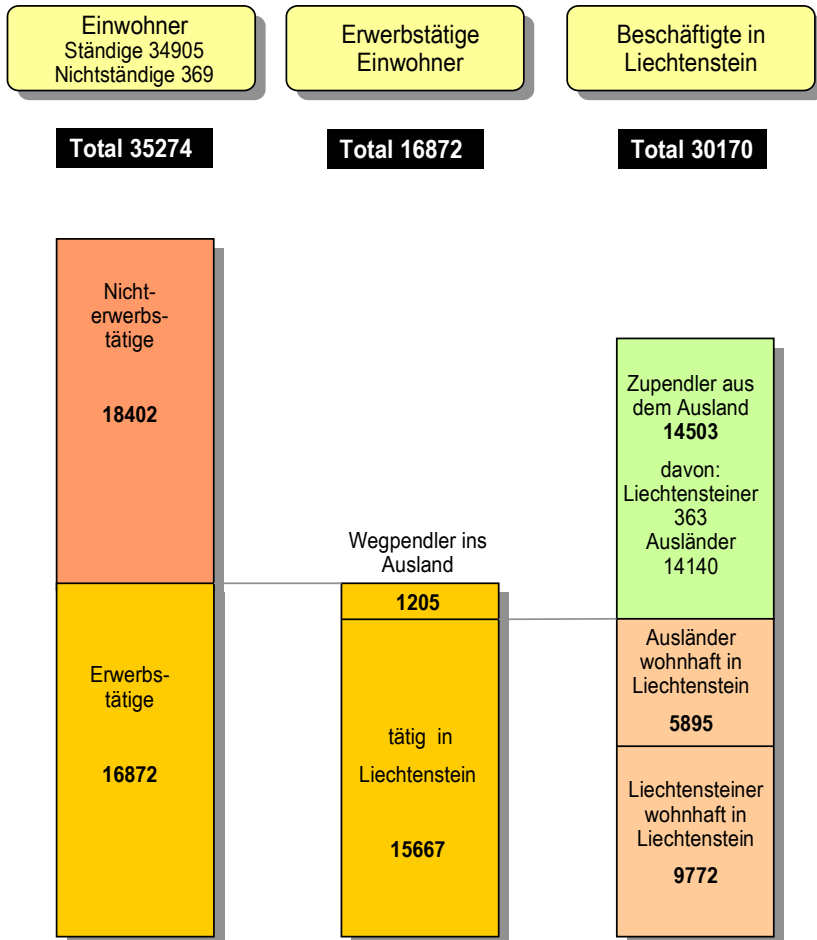

**Beschäftigte<sup>1</sup> (Voll- und Teilzeit) nach Sektoren seit 1980 - absolut und in Prozent**

Jahr	Sektor 1		Sektor 2		Sektor 3		Total	
	Landwirtschaft		Industrie		Dienstleistungen			
1980	435	2.9%	8'203	55.3%	6'202	41.8%	14'840	100%
1981	429	2.8%	9'383	61.4%	5'474	35.8%	15'286	100%
1982	377	2.5%	8'446	55.1%	6'500	42.4%	15'323	100%
1983	389	2.6%	8'242	54.3%	6'532	43.1%	15'163	100%
1984	385	2.5%	8'451	54.1%	6'779	43.4%	15'615	100%
1985	377	2.3%	8'769	54.0%	7'094	43.7%	16'240	100%
1986	375	2.2%	9'012	52.8%	7'691	45.0%	17'078	100%
1987	396	2.2%	9'514	52.5%	8'198	45.3%	18'108	100%
1988	351	1.9%	9'737	52.3%	8'512	45.8%	18'600	100%
1989	354	1.8%	10'221	53.0%	8'721	45.2%	19'296	100%
1990	351	1.8%	10'581	53.2%	8'973	45.0%	19'905	100%
1991	355	1.7%	10'435	51.1%	9'654	47.2%	20'444	100%
1992	336	1.7%	10'037	50.1%	9'664	48.2%	20'037	100%
1993	347	1.7%	9'982	48.1%	10'427	50.2%	20'756	100%
1994	348	1.7%	10'052	47.6%	10'709	50.7%	21'109	100%
1995	350	1.6%	10'199	46.5%	11'383	51.9%	21'932	100%
1996	344	1.5%	10'273	45.6%	11'906	52.9%	22'523	100%
1997	301	1.3%	10'545	45.5%	12'345	53.2%	23'191	100%
1998	318	1.3%	10'988	46.1%	12'549	52.6%	23'855	100%
1999	327	1.3%	11'450	45.2%	13'566	53.5%	25'343	100%
2000	338	1.3%	12'136	45.3%	14'323	53.5%	26'797	100%
2001	359	1.2%	13'032	45.3%	15'392	53.5%	28'783	100%
2002	366	1.3%	12'927	44.9%	15'521	53.9%	28'814	100%
2003	386	1.3%	13'073	45.0%	15'596	53.7%	29'055	100%
2004	385	1.3%	13'050	44.2%	16'098	54.5%	29'533	100%
2005	381	1.3%	13'242	43.9%	16'547	54.8%	30'170	100%

Quelle: Beschäftigungs- und Arbeitsplätzestatistik

<sup>1</sup> 1995, 1996, 1997 nachträglich korrigiert (teilweise gerechnet)

**Zupendler<sup>1</sup> (Voll- und Teilzeit) nach Sektoren seit 1980 - absolut und in Prozent**

Jahr	Sektor 1		Sektor 2		Sektor 3		Total	
	Landwirtschaft		Industrie		Dienstleistungen			
1980	13	0.4%	2'781	81.9%	503	14.8%	3'397	100%
1981	15	0.4%	3'216	84.3%	585	15.3%	3'816	100%
1982	13	0.3%	3'231	82.6%	666	17.0%	3'910	100%
1983	12	0.3%	2'985	80.1%	729	19.6%	3'726	100%
1984	13	0.3%	3'141	79.2%	813	20.5%	3'967	100%
1985	13	0.3%	3'354	78.2%	923	21.5%	4'290	100%
1986	8	0.2%	3'741	76.2%	1'160	23.6%	4'909	100%
1987	16	0.3%	4'130	72.6%	1'541	27.1%	5'687	100%
1988	20	0.3%	4'248	71.8%	1'649	27.9%	5'917	100%
1989	19	0.3%	4'685	72.3%	1'778	27.4%	6'482	100%
1990	16	0.2%	4'962	72.1%	1'907	27.7%	6'885	100%
1991	14	0.2%	4'612	68.4%	2'117	31.4%	6'743	100%
1992	11	0.2%	4'426	68.3%	2'039	31.5%	6'476	100%
1993	18	0.3%	4'282	61.7%	2'636	38.0%	6'936	100%
1994	26	0.4%	4'406	60.1%	2'902	39.6%	7'334	100%
1995	32	0.4%	4'412	58.6%	3'082	41.0%	7'526	100%
1996	34	0.4%	4'591	58.4%	3'238	41.2%	7'863	100%
1997	16	0.2%	4'878	58.2%	3'494	41.7%	8'388	100%
1998	21	0.2%	5'308	59.5%	3'599	40.3%	8'928	100%
1999	23	0.2%	5'702	58.5%	4'016	41.2%	9'741	100%
2000	39	0.3%	6'400	57.2%	4'753	42.5%	11'192	100%
2001	42	0.3%	7'211	55.9%	5'655	43.8%	12'908	100%
2002	32	0.2%	7'297	56.0%	5'701	43.8%	13'030	100%
2003	44	0.3%	7'525	56.1%	5'844	43.6%	13'413	100%
2004	46	0.3%	7'661	55.1%	6'204	44.6%	13'911	100%
2005	51	0.4%	7'886	54.4%	6'566	45.3%	14'503	100%

Quelle: Beschäftigungs- und Arbeitsplätzestatistik

<sup>1</sup> 1995, 1996, 1997 nachträglich korrigiert (teilweise gerechnet)

**Beschäftigte nach Wohnsitz und Arbeitsort 31.12.2005**

Wohnsitz	Voll- und Teilzeitbeschäftigte in											
	Liechtenstein	Vaduz	Triesen	Balzers	Triesenberg	Schaan	Planken	Eschen	Mauren	Gamprin	Ruggell	Schellenberg
<b>Liechtenstein</b>	<b>15'667</b>	<b>4'900</b>	<b>1'697</b>	<b>1'477</b>	<b>647</b>	<b>3'345</b>	<b>45</b>	<b>1'401</b>	<b>852</b>	<b>703</b>	<b>436</b>	<b>164</b>
Vaduz	2'273	1'394	228	93	39	340	1	69	24	62	21	2
Triesen	2'087	667	744	164	46	287	2	65	45	49	18	-
Balzers	1'937	461	185	944	25	202	-	40	28	34	14	4
Triesenberg	1'261	374	105	59	491	155	1	26	19	18	11	2
Schaan	2'669	722	157	87	23	1'365	6	99	76	89	39	6
Planken	175	50	14	2	1	51	32	7	10	4	4	-
Eschen	1'734	416	76	48	6	293	-	628	114	114	26	13
Mauren	1'585	327	91	42	4	286	-	245	445	85	44	16
Gamprin	665	173	37	11	5	126	3	82	28	163	28	9
Ruggell	859	226	46	19	6	171	-	87	33	52	210	9
Schellenberg	422	90	14	8	1	69	-	53	30	33	21	103
<b>Ausland</b>	<b>14'503</b>	<b>3'214</b>	<b>1'114</b>	<b>1'552</b>	<b>117</b>	<b>3'843</b>	<b>15</b>	<b>1'926</b>	<b>895</b>	<b>1'374</b>	<b>416</b>	<b>37</b>
Schweiz	6'794	1'915	651	1'276	74	1'594	5	456	269	426	118	10
Österreich	7'258	1'242	410	242	30	2'147	8	1'381	575	915	283	25
Deutschland	415	51	48	26	10	96	1	88	45	33	15	2
Andere	36	6	5	8	3	6	1	1	6	-	-	-
<b>Total</b>	<b>30'170</b>	<b>8'114</b>	<b>2'811</b>	<b>3'029</b>	<b>764</b>	<b>7'188</b>	<b>60</b>	<b>3'327</b>	<b>1'747</b>	<b>2'077</b>	<b>852</b>	<b>201</b>

Quelle: Beschäftigungs- und Arbeitsplätzestatistik

**Beschäftigte**

Alle Personen, die mehr als 6 Stunden pro Woche tätig sind, unabhängig davon, ob sie einer bezahlten Arbeit nachgehen oder unentgeltlich tätig sind. Als Beschäftigte gelten Angestellte und Arbeiter, Selbständigerwerbende, Inhaber, Pächter, Direktoren, Pfarrer, Lehrlinge, Aushilfen, im Aussendienst tätige Personen sowie Volontäre, Praktikanten und mitarbeitende Familienmitglieder.

**Teilzeitbeschäftigte**

Bei Teilzeitbeschäftigten handelt es sich um Beschäftigte, deren normale Arbeitszeit 15% bis 89% der regulären Arbeitszeit ausmacht. Diese Definition umfasst alle Formen der Teilzeit (Halbtagsbeschäftigung, Beschäftigung an einem, zwei oder mehreren Tagen in der Woche usw.). In der Beschäftigungs- und Arbeitsplätzestatistik wird zwischen den Teilzeitkategorien 15% bis 49% und 50% bis 89% unterschieden.

**Vollzeitbeschäftigte**

Bei Vollzeitbeschäftigten handelt es sich um Beschäftigte, deren normale Arbeitszeit 90% oder mehr der regulären Arbeitszeit beträgt.



**Beschäftigte nach Branche, Staatsbürgerschaft und Geschlecht 31.12.2005**

	Voll- und Teilzeitbeschäftigte								
	Liechtensteiner		Ausländer						Total
	männlich	weiblich	Schweiz		EU/EWR Länder		Drittländer		
		männlich	weiblich	männlich	weiblich	männlich	weiblich	männlich	weiblich
<b>Erwerbszweig Sektor 1</b>	<b>162</b>	<b>58</b>	<b>44</b>	<b>22</b>	<b>19</b>	<b>10</b>	<b>53</b>	<b>13</b>	<b>381</b>
01-05 Land- und Forstwirtschaft, Jagd	162	58	44	22	19	10	53	13	381
<b>Erwerbszweig Sektor 2</b>	<b>2'168</b>	<b>764</b>	<b>2'039</b>	<b>682</b>	<b>5'065</b>	<b>1'637</b>	<b>669</b>	<b>218</b>	<b>13'242</b>
14 Bergbau, Gewinnung Steine und Erden	18	4	9	-	9	1	3	-	44
15-16 Herstellung Nahrungsmittel, Getränke; Tabakverarbeitung	62	60	134	62	891	431	132	51	1'823
17-18 Herstellung Textilien und Bekleidung	3	20	10	10	20	32	7	3	105
20 Be- und Verarbeitung Holz (ohne Herstellung Möbel)	78	18	30	7	61	4	10	-	208
21-22 Papier-, Verlags- und Druckgewerbe	75	53	45	23	44	26	6	1	273
24 Chemische Industrie	14	18	15	8	54	40	2	3	154
25 Herstellung Gummi- und Kunststoffwaren	7	11	8	7	31	15	7	1	87
26 Herstellung sonst. Produkte aus nichtmetall. Mineralien	53	70	37	95	95	148	22	45	565
27-28 Erzeugung u. Bearbeitung Metall; Herstell. Metallzeugn.	223	64	191	49	378	57	79	9	1'050
29 Maschinenbau	292	82	306	69	842	228	70	26	1'915
30-33 Herstell. elektr./elektron. Geräte; Feinmechanik, Optik	270	148	625	262	670	441	49	50	2'515
34-35 Fahrzeugbau	178	40	185	38	898	138	63	23	1'563
36-37 Sonstiges verarbeitendes Gewerbe	34	17	61	14	64	11	3	1	205
40-41 Energie- und Wasserversorgung	108	22	45	5	21	4	2	-	207
45 Baugewerbe	753	137	338	33	987	61	214	5	2'528
<b>Erwerbszweig Sektor 3</b>	<b>3'495</b>	<b>3'488</b>	<b>2'018</b>	<b>1'801</b>	<b>2'549</b>	<b>2'644</b>	<b>196</b>	<b>356</b>	<b>16'547</b>
50-52 Handel, Reparatur	456	407	337	283	432	328	57	40	2'340
55 Gastgewerbe	62	101	28	57	181	325	19	87	860
60-64 Verkehr, Nachrichtenübermittlung	219	133	211	86	344	59	26	4	1'082
65-67 Kredit- und Versicherungsgewerbe	513	433	462	278	253	209	7	9	2'164
70-74 (ohne 7411/12) Immobilien, Informatik, Dienstleist. für Unternehmen	564	306	377	203	668	430	28	93	2'669
7411/7412 Rechtsberatung, Treuhandwesen	466	507	311	363	230	392	3	26	2'298
75 Öffentliche Verwaltung	695	472	58	63	73	102	1	7	1'471
80 Unterrichtswesen	184	306	72	81	126	134	6	9	918
85 Gesundheits- und Sozialwesen	175	560	45	276	122	329	18	47	1'572
90-93 Erbringung sonstiger Dienstleistungen	154	241	66	96	109	161	31	23	881
95 Private Haushalte	6	22	5	9	11	174	-	11	238
99 Exterritoriale Organisationen / Zollämter	1	-	46	6	-	1	-	-	54
<b>Total</b>	<b>5'825</b>	<b>4'310</b>	<b>4'101</b>	<b>2'505</b>	<b>7'633</b>	<b>4'291</b>	<b>918</b>	<b>587</b>	<b>30'170</b>

Quelle: Beschäftigungs- und Arbeitsplätzestatistik

**Beschäftigte nach Branche, Wohnsitz und Geschlecht 31.12.2005**

	Voll- und Teilzeitbeschäftigte								
	Gesamt			Erwerbstätige Einwohner			Zupendler aus dem Ausland		
	Total	männlich	weiblich	Total	männlich	weiblich	Total	männlich	weiblich
<b>Erwerbszweig Sektor 1</b>	<b>381</b>	<b>278</b>	<b>103</b>	<b>330</b>	<b>248</b>	<b>82</b>	<b>51</b>	<b>30</b>	<b>21</b>
01-05 Land- und Forstwirtschaft, Jagd	381	278	103	330	248	82	51	30	21
<b>Erwerbszweig Sektor 2</b>	<b>13'242</b>	<b>9'941</b>	<b>3'301</b>	<b>5'356</b>	<b>3'993</b>	<b>1'363</b>	<b>7'886</b>	<b>5'948</b>	<b>1'938</b>
14 Bergbau, Gewinnung Steine und Erden	44	39	5	35	30	5	9	9	-
15-16 Herstellung Nahrungsmittel, Getränke; Tabakverarbeitung	1'823	1'219	604	540	341	199	1'283	878	405
17-18 Herstellung Textilien und Bekleidung	105	40	65	40	11	29	65	29	36
20 Be- und Verarbeitung Holz (ohne Herstellung Möbel)	208	179	29	132	110	22	76	69	7
21-22 Papier-, Verlags- und Druckgewerbe	273	170	103	165	97	68	108	73	35
24 Chemische Industrie	154	85	69	57	27	30	97	58	39
25 Herstellung Gummi- und Kunststoffwaren	87	53	34	33	17	16	54	36	18
26 Herstellung sonst. Produkte aus nichtmetall. Mineralien	565	207	358	267	104	163	298	103	195
27-28 Erzeugung u. Bearbeitung Metall; Herstell. Metallerzeugn.	1'050	871	179	461	375	86	589	496	93
29 Maschinenbau	1'915	1'510	405	557	415	142	1'358	1'095	263
30-33 Herstell. elektr./elektron. Geräte; Feinmechanik, Optik	2'515	1'614	901	724	438	286	1'791	1'176	615
34-35 Fahrzeugbau	1'563	1'324	239	419	335	84	1'144	989	155
36-37 Sonstiges verarbeitendes Gewerbe	205	162	43	74	50	24	131	112	19
40-41 Energie- und Wasserversorgung	207	176	31	157	132	25	50	44	6
45 Baugewerbe	2'528	2'292	236	1'695	1'511	184	<b>833</b>	781	52
<b>Erwerbszweig Sektor 3</b>	<b>16'547</b>	<b>8'258</b>	<b>8'289</b>	<b>9'981</b>	<b>4'858</b>	<b>5'123</b>	<b>6'566</b>	<b>3'400</b>	<b>3'166</b>
50-52 Handel, Reparatur	2'340	1'282	1'058	1'315	717	598	1'025	565	460
55 Gastgewerbe	860	290	570	611	207	404	249	83	166
60-64 Verkehr, Nachrichtenübermittlung	1'082	800	282	484	319	165	598	481	117
65-67 Kredit- und Versicherungsgewerbe	2'164	1'235	929	1'163	637	526	1'001	598	403
70-74 (ohne 7411/12) Immobilien, Informatik, Dienstleist. für Unternehmen	2'669	1'637	1'032	1'361	831	530	1'308	806	502
7411/7412 Rechtsberatung, Treuhandwesen	2'298	1'010	1'288	1'325	616	709	973	394	579
75 Öffentliche Verwaltung	1'471	827	644	1'294	739	555	177	88	89
80 Unterrichtswesen	918	388	530	641	244	397	277	144	133
85 Gesundheits- und Sozialwesen	1'572	360	1'212	1'040	256	784	532	104	428
90-93 Erbringung sonstiger Dienstleistungen	881	360	521	626	250	376	255	110	145
95 Private Haushalte	238	22	216	96	18	78	142	4	138
99 Exterritoriale Organisationen / Zollämter	54	47	7	25	24	1	29	23	6
<b>Total</b>	<b>30'170</b>	<b>18'477</b>	<b>11'693</b>	<b>15'667</b>	<b>9'099</b>	<b>6'568</b>	<b>14'503</b>	<b>9'378</b>	<b>5'125</b>

Quelle: Beschäftigungs- und Arbeitsplätzestatistik

**Erwerbstätige Einwohner**

Erwerbstätige Einwohner sind in Liechtenstein ansässige Personen, die während mindestens 6 Stunden pro Woche in Liechtenstein einer bezahlten Arbeit nachgehen oder unentgeltlich tätig sind.

**Zupendler**

Personen, die im Ausland wohnen und in Liechtenstein arbeiten. Zupendler sind alle Grenzgänger aus dem Ausland.

**Beschäftigte nach Branche, Beschäftigungsgrad und in Vollzeitäquivalenten 31.12.2005**

	Beschäftigte				
	Vollzeit- äquivalente	Gesamt	Vollzeit (90% u. mehr)	Teilzeit 1 (50% bis 89%)	Teilzeit 2 (15% bis 49%)
<b>Erwerbszweig Sektor 1</b>	<b>351</b>	<b>381</b>	<b>326</b>	<b>26</b>	<b>29</b>
01-05 Land- und Forstwirtschaft, Jagd	351	381	326	26	29
<b>Erwerbszweig Sektor 2</b>	<b>12'736</b>	<b>13'242</b>	<b>12'142</b>	<b>802</b>	<b>298</b>
14 Bergbau, Gewinnung Steine und Erden	41	44	40	2	2
15-16 Herstellung Nahrungsmittel, Getränke; Tabakverarbeitung	1'773	1'823	1'722	69	32
17-18 Herstellung Textilien und Bekleidung	92	105	76	21	8
20 Be- und Verarbeitung Holz (ohne Herstellung Möbel)	192	208	181	15	12
21-22 Papier-, Verlags- und Druckgewerbe	248	273	218	35	20
24 Chemische Industrie	141	154	130	14	10
25 Herstellung Gummi- und Kunststoffwaren	83	87	78	5	4
26 Herstellung sonst. Produkte aus nichtmetall. Mineralien	521	565	443	106	16
27-28 Erzeugung u. Bearbeitung Metall; Herstell. Metallzeugn.	996	1'050	935	80	35
29 Maschinenbau	1'871	1'915	1'815	79	21
30-33 Herstell. elektr./elektron. Geräte; Feinmechanik, Optik	2'411	2'515	2'264	204	47
34-35 Fahrzeugbau	1'546	1'563	1'529	27	7
36-37 Sonstiges verarbeitendes Gewerbe	190	205	175	17	13
40-41 Energie- und Wasserversorgung	200	207	192	12	3
45 Baugewerbe	2'429	2'528	2'344	116	68
<b>Erwerbszweig Sektor 3</b>	<b>14'141</b>	<b>16'547</b>	<b>11'735</b>	<b>2'909</b>	<b>1'903</b>
50-52 Handel, Reparatur	2'024	2'340	1'716	374	250
55 Gastgewerbe	775	860	693	96	71
60-64 Verkehr, Nachrichtenübermittlung	974	1'082	884	86	112
65-67 Kredit- und Versicherungsgewerbe	1'982	2'164	1'767	299	98
70-74 (ohne 7411/12) Immobilien, Informatik, Dienstleist. für Unternehmen	2'215	2'669	1'814	448	407
7411/7412 Rechtsberatung, Treuhandwesen	2'016	2'298	1'717	386	195
75 Öffentliche Verwaltung	1'274	1'471	1'057	269	145
80 Unterrichtswesen	743	918	541	245	132
85 Gesundheits- und Sozialwesen	1'215	1'572	833	460	279
90-93 Erbringung sonstiger Dienstleistungen	716	881	563	188	130
95 Private Haushalte	154	238	100	54	84
99 Exterritoriale Organisationen / Zollämter	53	54	50	4	-
<b>Total</b>	<b>27'228</b>	<b>30'170</b>	<b>24'203</b>	<b>3'737</b>	<b>2'230</b>

Quelle: Beschäftigungs- und Arbeitsplätzestatistik

**Vollzeitäquivalente**

Die Vollzeitäquivalente der Beschäftigten entsprechen der Zahl der auf Normalarbeitszeit umgerechneten Beschäftigungsverhältnisse. Zwei Beschäftigungsverhältnisse mit einem Umfang von 80% und 20% der Normalarbeitszeit ergeben z.B. ein Vollzeitäquivalent.

**Erwerbstätige Einwohner nach Branche, Beschäftigungsgrad und in  
Vollzeitäquivalenten 31.12.2005**

	Beschäftigte				
	Vollzeit- äquivalente	Gesamt	Vollzeit (90% u.mehr)	Teilzeit 1 (50% bis 89%)	Teilzeit 2 (15% bis 49%)
<b>Erwerbszweig Sektor 1</b>	<b>306</b>	<b>330</b>	<b>286</b>	<b>23</b>	<b>21</b>
01-05 Land- und Forstwirtschaft, Jagd	306	330	286	23	21
<b>Erwerbszweig Sektor 2</b>	<b>5'072</b>	<b>5'356</b>	<b>4'759</b>	<b>418</b>	<b>179</b>
14 Bergbau, Gewinnung Steine und Erden	33	35	32	1	2
15-16 Herstellung Nahrungsmittel, Getränke; Tabakverarbeitung	515	540	492	33	15
17-18 Herstellung Textilien und Bekleidung	32	40	25	8	7
20 Be- und Verarbeitung Holz (ohne Herstellung Möbel)	120	132	110	14	8
21-22 Papier-, Verlags- und Druckgewerbe	149	165	127	24	14
24 Chemische Industrie	53	57	48	6	3
25 Herstellung Gummi- und Kunststoffwaren	31	33	28	3	2
26 Herstellung sonst. Produkte aus nichtmetall. Mineralien	243	267	203	56	8
27-28 Erzeugung u. Bearbeitung Metall; Herstell. Metallerzeugn.	433	461	400	42	19
29 Maschinenbau	534	557	507	38	12
30-33 Herstell. elektr./elektron. Geräte; Feinmechanik, Optik	679	724	620	80	24
34-35 Fahrzeugbau	410	419	401	14	4
36-37 Sonstiges verarbeitendes Gewerbe	63	74	55	9	10
40-41 Energie- und Wasserversorgung	151	157	146	8	3
45 Baugewerbe	1'626	1'695	1'565	82	48
<b>Erwerbszweig Sektor 3</b>	<b>8'511</b>	<b>9'981</b>	<b>7'015</b>	<b>1'794</b>	<b>1'172</b>
50-52 Handel, Reparatur	1'143	1'315	970	198	147
55 Gastgewerbe	563	611	510	61	40
60-64 Verkehr, Nachrichtenübermittlung	418	484	364	47	73
65-67 Kredit- und Versicherungsgewerbe	1'041	1'163	903	200	60
70-74 (ohne 7411/12) Immobilien, Informatik, Dienstleist. für Unternehmen	1'143	1'361	936	220	205
7411/7412 Rechtsberatung, Treuhandwesen	1'156	1'325	976	234	115
75 Öffentliche Verwaltung	1'121	1'294	930	232	132
80 Unterrichtswesen	529	641	403	154	84
85 Gesundheits- und Sozialwesen	798	1'040	553	289	198
90-93 Erbringung sonstiger Dienstleistungen	506	626	395	135	96
95 Private Haushalte	68	96	51	23	22
99 Exterritoriale Organisationen / Zollämter	25	25	24	1	-
<b>Total</b>	<b>13'888</b>	<b>15'667</b>	<b>12'060</b>	<b>2'235</b>	<b>1'372</b>

Quelle: Beschäftigungs- und Arbeitsplätzestatistik

**Erwerbstätige Einwohner**

Erwerbstätige Einwohner sind in Liechtenstein ansässige Personen, die während mindestens 6 Stunden pro Woche in Liechtenstein einer bezahlten Arbeit nachgehen oder unentgeltlich tätig sind.

### Zupendler aus dem Ausland nach Branche, Beschäftigungsgrad und in Vollzeitäquivalenten 31.12.2005

	Beschäftigte				
	Vollzeit- äquivalente	Gesamt	Vollzeit (90% u. mehr)	Teilzeit 1 (50% bis 89%)	Teilzeit 2 (15% bis 49%)
<b>Erwerbszweig Sektor 1</b>	<b>45</b>	<b>51</b>	<b>40</b>	<b>3</b>	<b>8</b>
01-05 Land- und Forstwirtschaft, Jagd	45	51	40	3	8
<b>Erwerbszweig Sektor 2</b>	<b>7'665</b>	<b>7'886</b>	<b>7'383</b>	<b>384</b>	<b>119</b>
14 Bergbau, Gewinnung Steine und Erden	9	9	8	1	-
15-16 Herstellung Nahrungsmittel, Getränke; Tabakverarbeitung	1'258	1'283	1'230	36	17
17-18 Herstellung Textilien und Bekleidung	60	65	51	13	1
20 Be- und Verarbeitung Holz (ohne Herstellung Möbel)	72	76	71	1	4
21-22 Papier-, Verlags- und Druckgewerbe	99	108	91	11	6
24 Chemische Industrie	88	97	82	8	7
25 Herstellung Gummi- und Kunststoffwaren	52	54	50	2	2
26 Herstellung sonst. Produkte aus nichtmetall. Mineralien	278	298	240	50	8
27-28 Erzeugung u. Bearbeitung Metall; Herstell. Metallerzeugn.	563	589	535	38	16
29 Maschinenbau	1'338	1'358	1'308	41	9
30-33 Herstell. elektr./elektron. Geräte; Feinmechanik, Optik	1'731	1'791	1'644	124	23
34-35 Fahrzeugbau	1'138	1'144	1'128	13	3
36-37 Sonstiges verarbeitendes Gewerbe	126	131	120	8	3
40-41 Energie- und Wasserversorgung	49	50	46	4	-
45 Baugewerbe	804	833	779	34	20
<b>Erwerbszweig Sektor 3</b>	<b>5'630</b>	<b>6'566</b>	<b>4'720</b>	<b>1'115</b>	<b>731</b>
50-52 Handel, Reparatur	881	1'025	746	176	103
55 Gastgewerbe	213	249	183	35	31
60-64 Verkehr, Nachrichtenübermittlung	557	598	520	39	39
65-67 Kredit- und Versicherungsgewerbe	941	1'001	864	99	38
70-74 (ohne 7411/12) Immobilien, Informatik, Dienstleist. für Unternehmen	1'072	1'308	878	228	202
7411/7412 Rechtsberatung, Treuhandwesen	861	973	741	152	80
75 Öffentliche Verwaltung	154	177	127	37	13
80 Unterrichtswesen	216	277	138	91	48
85 Gesundheits- und Sozialwesen	418	532	280	171	81
90-93 Erbringung sonstiger Dienstleistungen	210	255	168	53	34
95 Private Haushalte	85	142	49	31	62
99 Exterritoriale Organisationen / Zollämter	28	29	26	3	-
<b>Total</b>	<b>13'341</b>	<b>14'503</b>	<b>12'143</b>	<b>1'502</b>	<b>858</b>

Quelle: Beschäftigungs- und Arbeitsplätzestatistik

#### Zupendler

Personen, die im Ausland wohnen und in Liechtenstein arbeiten. Zupendler sind alle Grenzgänger aus dem Ausland

**Zupendler aus der Schweiz nach Branche seit 1998 - Stand 31. Dezember**

	Voll- und teilzeitbeschäftigte Zupendler							
	1998	1999	2000	2001	2002	2003	2004	2005
<b>Erwerbszweig Sektor 1</b>	<b>17</b>	<b>19</b>	<b>25</b>	<b>29</b>	<b>25</b>	<b>37</b>	<b>37</b>	<b>42</b>
01-05 Land- und Forstwirtschaft, Jagd	17	19	25	29	25	37	37	42
<b>Erwerbszweig Sektor 2</b>	<b>2'113</b>	<b>2'216</b>	<b>2'399</b>	<b>2'750</b>	<b>2'872</b>	<b>3'058</b>	<b>3'176</b>	<b>3'277</b>
14 Bergbau, Gewinnung Steine und Erden	5	6	6	6	6	5	5	6
15-16 Herstellung Nahrungsmittel, Getränke; Tabakverarbeitung	151	147	150	211	217	224	252	254
17-18 Herstellung Textilien und Bekleidung	23	17	24	24	18	23	21	18
20 Be- und Verarbeitung Holz (ohne Herstellung Möbel)	50	53	57	54	44	49	31	33
21-22 Papier-, Verlags- und Druckgewerbe	45	47	47	49	54	62	62	62
24 Chemische Industrie	8	11	10	18	17	21	20	22
25 Herstellung Gummi- und Kunststoffwaren	11	9	9	13	13	12	13	14
26 Herstellung sonst. Produkte aus nichtmetall. Mineralien	120	105	122	123	132	133	141	146
27-28 Erzeugung u. Bearbeitung Metall; Herstell. Metallerezeugn.	237	231	241	304	316	345	293	296
29 Maschinenbau	363	361	530	423	452	506	525	566
30-33 Herstell. elektr./elektron. Geräte; Feinmechanik, Optik	178	185	656	881	917	960	1'010	1'005
34-35 Fahrzeugbau	169	151	153	173	197	211	263	300
36-37 Sonstiges verarbeitendes Gewerbe	509	592	55	67	72	65	77	79
40-41 Energie- und Wasserversorgung	7	10	15	22	25	35	38	39
45 Baugewerbe	237	291	324	382	392	407	425	437
<b>Erwerbszweig Sektor 3</b>	<b>1'905</b>	<b>2'100</b>	<b>2'338</b>	<b>2'655</b>	<b>2'845</b>	<b>2'970</b>	<b>3'235</b>	<b>3'475</b>
50-52 Handel, Reparatur	393	425	468	441	455	497	534	565
55 Gastgewerbe	37	21	28	30	47	65	103	129
60-64 Verkehr, Nachrichtenübermittlung	119	140	176	231	235	245	280	282
65-67 Kredit- und Versicherungsgewerbe	497	537	608	625	660	620	664	722
70-74 (ohne 7411/12) Immobilien, Informatik, Dienstleist. für Unternehmen	295	376	368	523	572	496	523	541
7411/7412 Rechtsberatung, Treuhandwesen	230	260	314	341	361	504	540	600
75 Öffentliche Verwaltung	26	32	39	52	59	68	71	77
80 Unterrichtswesen	44	46	51	73	76	84	103	103
85 Gesundheits- und Sozialwesen	146	58	172	200	232	235	244	281
90-93 Erbringung sonstiger Dienstleistungen	90	78	83	107	110	120	134	143
95 Private Haushalte	7	8	6	7	9	7	9	5
99 Exterritoriale Organisationen / Zollämter	21	19	25	25	29	29	30	27
<b>Total</b>	<b>4'035</b>	<b>4'335</b>	<b>4'762</b>	<b>5'434</b>	<b>5'742</b>	<b>6'065</b>	<b>6'448</b>	<b>6'794</b>

Quelle: Beschäftigungs- und Arbeitsplätzestatistik

**Zupendler aus Österreich nach Branche seit 1998 - Stand 31. Dezember**

	Voll- und teilzeitbeschäftigte Zupendler							
	1998	1999	2000	2001	2002	2003	2004	2005
<b>Erwerbszweig Sektor 1</b>	<b>4</b>	<b>4</b>	<b>14</b>	<b>13</b>	<b>7</b>	<b>7</b>	<b>9</b>	<b>9</b>
01-05 Land- und Forstwirtschaft, Jagd	4	4	14	13	7	7	9	9
<b>Erwerbszweig Sektor 2</b>	<b>3'142</b>	<b>3'402</b>	<b>3'904</b>	<b>4'300</b>	<b>4'259</b>	<b>4'290</b>	<b>4'304</b>	<b>4'407</b>
14 Bergbau, Gewinnung Steine und Erden	1	3	3	4	4	4	4	3
15-16 Herstellung Nahrungsmittel, Getränke; Tabakverarbeitung	455	489	636	766	762	753	816	1'014
17-18 Herstellung Textilien und Bekleidung	62	68	84	78	66	59	52	47
20 Be- und Verarbeitung Holz (ohne Herstellung Möbel)	77	82	89	91	89	85	50	42
21-22 Papier-, Verlags- und Druckgewerbe	50	59	67	72	69	53	50	45
24 Chemische Industrie	45	41	46	67	75	87	83	75
25 Herstellung Gummi- und Kunststoffwaren	12	14	15	15	19	23	40	40
26 Herstellung sonst. Produkte aus nichtmetall. Mineralien	119	127	167	187	173	163	154	149
27-28 Erzeugung u. Bearbeitung Metall; Herstell. Metallergezeugn.	291	305	347	396	370	386	310	284
29 Maschinenbau	713	731	847	752	716	738	772	736
30-33 Herstell. elektr./elektron. Geräte; Feinmechanik, Optik	338	402	580	684	674	690	710	744
34-35 Fahrzeugbau	503	544	633	763	809	828	846	819
36-37 Sonstiges verarbeitendes Gewerbe	151	149	41	33	32	30	47	49
40-41 Energie- und Wasserversorgung	5	4	6	16	13	9	12	11
45 Baugewerbe	320	384	343	376	388	382	358	349
<b>Erwerbszweig Sektor 3</b>	<b>1'635</b>	<b>1'835</b>	<b>2'218</b>	<b>2'611</b>	<b>2'578</b>	<b>2'678</b>	<b>2'759</b>	<b>2'842</b>
50-52 Handel, Reparatur	346	365	423	411	435	441	432	441
55 Gastgewerbe	91	82	94	129	120	119	125	114
60-64 Verkehr, Nachrichtenübermittlung	80	95	131	184	173	192	194	198
65-67 Kredit- und Versicherungsgewerbe	99	119	160	185	210	212	236	266
70-74 (ohne 7411/12) Immobilien, Informatik, Dienstleist. für Unternehmen	314	419	580	710	599	616	671	700
7411/7412 Rechtsberatung, Treuhandwesen	224	249	306	363	348	375	351	370
75 Öffentliche Verwaltung	31	46	55	75	95	90	97	99
80 Unterrichtswesen	81	82	88	139	163	165	173	167
85 Gesundheits- und Sozialwesen	139	143	160	186	221	243	237	246
90-93 Erbringung sonstiger Dienstleistungen	45	58	79	90	81	91	94	104
95 Private Haushalte	183	175	140	137	131	132	145	135
99 Exterritoriale Organisationen / Zollämter	2	2	2	2	2	2	4	2
<b>Total</b>	<b>4'781</b>	<b>5'241</b>	<b>6'136</b>	<b>6'924</b>	<b>6'844</b>	<b>6'975</b>	<b>7'072</b>	<b>7'258</b>

Quelle: Beschäftigungs- und Arbeitsplätzestatistik

**Zupendler aus Deutschland nach Branche seit 1998 - Stand 31. Dezember**

	Voll- und teilzeitbeschäftigte Zupendler							
	1998	1999	2000	2001	2002	2003	2004	2005
<b>Erwerbszweig Sektor 2</b>	<b>53</b>	<b>74</b>	<b>91</b>	<b>147</b>	<b>156</b>	<b>167</b>	<b>169</b>	<b>190</b>
15-16 Herstellung Nahrungsmittel, Getränke; Tabakverarbeitung	-	-	-	4	6	2	5	15
17-18 Herstellung Textilien und Bekleidung	1	1	1	1	-	-	-	-
20 Be- und Verarbeitung Holz (ohne Herstellung Möbel)	-	-	-	1	2	3	1	1
21-22 Papier-, Verlags- und Druckgewerbe	1	1	1	2	2	2	1	1
24 Chemische Industrie	-	2	-	3	2	3	1	-
26 Herstellung sonst. Produkte aus nichtmetall. Mineralien	-	-	10	11	4	4	4	2
27-28 Erzeugung u. Bearbeitung Metall; Herstell. Metallerzeugn.	2	3	5	7	8	6	8	8
29 Maschinenbau	33	48	42	45	43	52	54	55
30-33 Herstell. elektr./elektron. Geräte; Feinmechanik, Optik	13	14	17	33	43	40	37	34
34-35 Fahrzeugbau	-	3	12	19	17	19	17	24
36-37 Sonstiges verarbeitendes Gewerbe	1	1	-	-	-	-	1	3
40-41 Energie- und Wasserversorgung	-	-	-	-	1	2	-	-
45 Baugewerbe	2	1	3	21	28	34	40	47
<b>Erwerbszweig Sektor 3</b>	<b>47</b>	<b>61</b>	<b>122</b>	<b>210</b>	<b>198</b>	<b>156</b>	<b>182</b>	<b>225</b>
50-52 Handel, Reparatur	4	6	16	15	15	14	16	13
55 Gastgewerbe	-	-	-	-	1	-	2	6
60-64 Verkehr, Nachrichtenübermittlung	25	31	71	137	131	88	84	108
65-67 Kredit- und Versicherungsgewerbe	-	3	9	11	7	2	7	13
70-74 (ohne 7411/12) Immobilien, Informatik, Dienstleist. für Unternehmen	8	11	13	30	23	31	52	62
7411/7412 Rechtsberatung, Treuhandwesen	6	3	5	4	2	2	1	2
75 Öffentliche Verwaltung	-	-	-	7	-	-	-	1
80 Unterrichtswesen	2	2	1	2	6	6	7	7
85 Gesundheits- und Sozialwesen	2	3	4	4	5	5	6	5
90-93 Erbringung sonstiger Dienstleistungen	-	2	3	-	8	8	7	7
95 Private Haushalte	-	-	-	-	-	-	-	1
<b>Total</b>	<b>100</b>	<b>135</b>	<b>213</b>	<b>357</b>	<b>354</b>	<b>323</b>	<b>351</b>	<b>415</b>

Quelle: Beschäftigungs- und Arbeitsplätzestatistik



**Zupendler aus anderen Ländern nach Branche seit 1998 - Stand 31. Dezember**

	Voll- und teilzeitbeschäftigte Zupendler							
	1998	1999	2000	2001	2002	2003	2004	2005
<b>Erwerbszweig Sektor 2</b>	-	<b>10</b>	<b>6</b>	<b>14</b>	<b>10</b>	<b>10</b>	<b>12</b>	<b>12</b>
15-16 Herstellung Nahrungsmittel, Getränke; Tabakverarbeitung	-	1	-	-	-	-	-	-
17-18 Herstellung Textilien und Bekleidung	-	-	-	-	1	1	-	-
24 Chemische Industrie	-	-	-	1	1	1	-	-
27-28 Erzeugung u. Bearbeitung Metall; Herstell. Metallzeugen.	-	-	-	-	1	-	1	1
29 Maschinenbau	-	2	1	1	1	1	1	1
30-33 Herstell. elektr./elektron. Geräte; Feinmechanik, Optik	-	1	-	5	3	6	7	1
34-35 Fahrzeugbau	-	2	5	7	3	1	1	8
36-37 Sonstiges verarbeitendes Gewerbe	-	3	-	-	-	-	-	1
45 Baugewerbe	-	1	-	-	-	-	2	-
<b>Erwerbszweig Sektor 3</b>	<b>12</b>	<b>20</b>	<b>75</b>	<b>179</b>	<b>80</b>	<b>40</b>	<b>28</b>	<b>24</b>
50-52 Handel, Reparatur	1	4	5	5	6	5	7	6
60-64 Verkehr, Nachrichtenübermittlung	7	6	66	166	67	24	9	10
65-67 Kredit- und Versicherungsgewerbe	-	-	-	1	-	-	2	-
70-74 (ohne 7411/12) Immobilien, Informatik, Dienstleist. für Unternehmen	1	3	1	5	6	6	7	5
7411/7412 Rechtsberatung, Treuhandwesen	-	4	2	-	-	-	1	1
85 Gesundheits- und Sozialwesen	1	1	1	1	1	1	1	-
90-93 Erbringung sonstiger Dienstleistungen	1	-	-	-	-	1	1	1
95 Private Haushalte	-	1	-	1	-	3	-	1
<b>Total</b>	<b>12</b>	<b>30</b>	<b>81</b>	<b>193</b>	<b>90</b>	<b>50</b>	<b>40</b>	<b>36</b>

Quelle: Beschäftigungs- und Arbeitsplätzestatistik

**Vollzeitäquivalente nach Sektor, Landschaft, Geschlecht, Wohnort und Staatsbürgerschaft seit 2000 - Stand 31. Dezember**

	2000	2001	2002	2003	2004	2005	Veränderung 2004/2005
<b>Vollzeitäquivalente</b>	<b>24'688</b>	<b>26'403</b>	<b>26'189</b>	<b>26'338</b>	<b>26'665</b>	<b>27'228</b>	2.1%
1. Sektor (Landwirtschaft)	321	336	336	356	356	351	-1.4%
2. Sektor (Industrie)	11'710	12'533	12'409	12'545	12'533	12'736	1.6%
3. Sektor (Dienstleistungen)	12'658	13'535	13'443	13'437	13'775	14'141	2.7%
Oberland	18'202	19'359	19'323	19'439	19'484	19'707	1.1%
Unterland	6'487	7'046	6'865	6'899	7'181	7'521	4.7%
Männer	16'266	17'417	17'266	17'404	17'580	17'912	1.9%
Frauen	8'423	8'987	8'923	8'932	9'084	9'317	2.6%
<i>Frauenanteil</i>	<i>34.1%</i>	<i>34.0%</i>	<i>34.1%</i>	<i>33.9%</i>	<i>34.1%</i>	<i>34.2%</i>	.
Erwerbstätige Einwohner	14'174	14'356	14'149	13'976	13'905	13'888	-0.1%
Zupendler Ausland	10'515	12'048	12'040	12'360	12'759	13'341	4.6%
<i>Zupendleranteil</i>	<i>42.6%</i>	<i>45.6%</i>	<i>46.0%</i>	<i>46.9%</i>	<i>47.8%</i>	<i>49.0%</i>	.
Liechtensteiner	8'828	8'978	8'871	8'811	8'837	8'909	0.8%
Ausländer	15'861	17'426	17'318	17'525	17'827	18'320	2.8%
<i>Ausländeranteil</i>	<i>64.2%</i>	<i>66.0%</i>	<i>66.1%</i>	<i>66.5%</i>	<i>66.9%</i>	<i>67.3%</i>	.

Quelle: Beschäftigungs- und Arbeitsplätzestatistik

**Vollzeitäquivalente**

Die Vollzeitäquivalente der Beschäftigten entsprechen der Zahl der auf Normalarbeitszeit umgerechneten Beschäftigungsverhältnisse. Zwei Beschäftigungsverhältnisse mit einem Umfang von 80% und 20% der Normalarbeitszeit ergeben z.B. ein Vollzeitäquivalent.

### Vollzeitäquivalente 2005 - Sektorenanteile

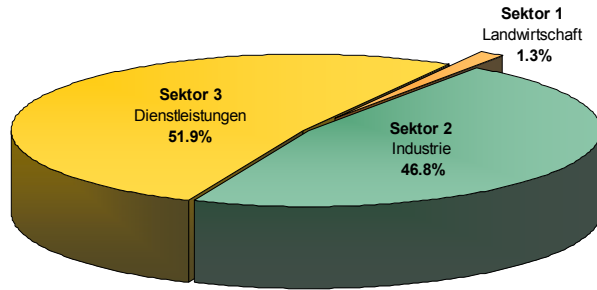

### Vollzeitäquivalente 2005 - Frauenanteil

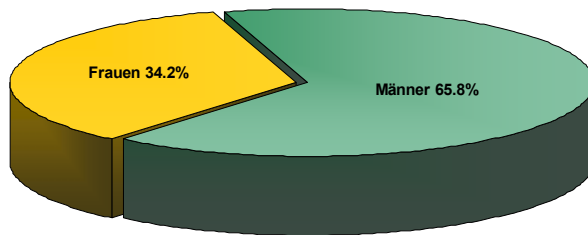

### Vollzeitäquivalente 2005 - Zupendleranteil

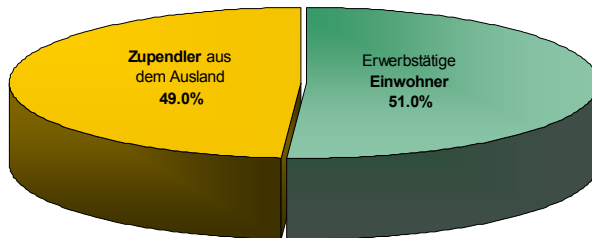

### Vollzeitäquivalente 2005 - Ausländeranteil

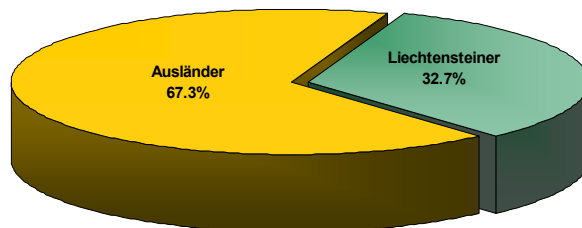

## Wohnbevölkerung nach Erwerbskategorie 1930 bis 1990

Erwerbszugehörigkeit	Jahr						
	1930	1941	1950	1960	1970	1980	1990
<b>1 Wohnbevölkerung Total</b>	9'948	11'094	13'757	16'628	21'350	25'215	29'032
<b>2 Erwerbspersonen</b>	4'436	4'874	6'018	7'575	10'243 <sup>1</sup>	12'988 <sup>2</sup>	15'537
3 Selbständige	1'378	1'530	1'532	1'425	1'245	1'245	1'777
4 Alleinstehende	*	*	*	418	393	438	*
5 Arbeitgeber	*	*	*	1'007	852	807	*
6 Unselbständige	3'058	3'344	4'486	6'150	8'998	11'743	13'581
7 Mitarbeitende Familienglieder	639	555	496	435	551	*	*
Direktoren, leitende Angestellte	*	*	*	*	*	*	855
Mittleres und unteres Kader	*	*	*	*	*	*	2'299
8 Angestellte	*	479	825	1'566	3'434	5'405	
9 Arbeiter	2'244	2'004	2'604	3'361	4'312	5'555	8'525
10 Heimarbeiter	*	18	31	26	31	42	*
11 Lehrlinge	*	91	193	375	437	741	947
12 Hausangestellte	175	197	337	387	233	*	*
13 Davon auf Arbeitssuche	*	*	*	*	*	83	179
Von den Erwerbspersonen sind:							
14 Mitarbeitende Familienglieder	*	*	*	*	*	526	640
15 Hausangestellte, Gewerbegehilfen	*	*	*	*	*	267	*
Ohne Angabe	*	*	*	*	*	*	315
<b>45 Nichterwerbspersonen</b>	5'512	6'220	7'739	9'053	11'107	12'227	13'495
46 Selbst. Nichterwerbstätige	118	219	314	472	1'399	*	*
47 Dav. Rentner, Pensionierte	*	*	*	*	1'353	2'310	3'179
48 Familienangehörige	5'209	5'905	7'304	8'357	9'473	9'744	*
49 Hausfrauen <sup>3</sup>	*	*	*	*	3'167	3'186	3'192
50 Studenten	*	*	*	*	192	390	*
In Ausbildung stehende ab 15 Jahren	*	*	*	*	*	*	1'510
51 Übrige Erwachsene	*	*	*	*	78	16	*
52 Kinder unter 16 Jahren	*	*	*	*	6'036	6'152	
Kinder unter 15 Jahren	*	*	*	*	*	*	5'522
53 Erwerbslose in fremden Familien	73	14	17	10	100	153	*
54 Erwachsene	*	*	*	*	33	123	*
55 Kinder unter 16 Jahren	*	*	*	*	67	30	*
56 Erwerbsl. Anstaltsinsassen	112	82	104	214	135	20	*
57 Erwachsene	*	*	*	*	60	3	*
58 Kinder unter 16 Jahren	*	*	*	*	75	17	*
Übrige Nichterwerbspersonen	*	*	*	*	*	*	92

Quelle: Volkszählung

<sup>1</sup> Einschliesslich 907 in Teilzeit Erwerbstätige (Teilzeitbeschäftigte ohne Nebenerwerb)<sup>2</sup> Einschliesslich 1'533 in Teilzeit Erwerbstätige<sup>3</sup> Im eigenen Haushalt arbeitend

**Weibliche Wohnbevölkerung nach Erwerbskategorie 1930 bis 1990**

Erwerbszugehörigkeit	Jahr						
	1930	1941	1950	1960	1970	1980	1990
<b>1 Weibliche Wohnbevölkerung</b>	4'964	5'592	7'062	8'498	10'734	12'696	14'567
<b>2 Weibliche Erwerbspersonen</b>	1'166	1'178	1'698	2'347	3'471 <sup>1</sup>	4'610 <sup>2</sup>	5'892
3 Selbständige	198	193	165	180	128	173	319
4 Alleinstehende	*	*	*	105	66	89	*
5 Arbeitgeberinnen	*	*	*	75	62	84	*
6 Unselbständige	968	985	1'533	2'167	3'343	4'437	5'573
7 Mitarbeitende Familienglieder	126	75	134	178	404	*	*
Direktoren, leitende Angestellte	*	*	*	*	*	*	101
Mittleres und unteres Kader	*	*	*	*	*	*	534
8 Angestellte	*	88	204	547	1'311	2'185	*
9 Arbeiterinnen	669	795	1'148	1'366	1'288	1'948	3'904
10 Heimarbeiterinnen	*	16	25	23	31	41	*
11 Lehrlinge	*	11	22	53	80	263	397
12 Hausangestellte	173	*	*	*	229	*	*
13 Davon auf Arbeitssuche	*	*	*	*	*	24	103
Von den Erwerbspersonen sind:							
14 Mitarbeitende Familienglieder	*	*	*	*	*	391	393
15 Hausangestellte, Gewerbegehilfen ohne Angabe	*	*	*	*	*	214	*
	*	*	*	*	*	*	141
<b>45 Weibliche Nichterwerbspersonen</b>	3'798	4'414	5'364	6'151	7'263	8'086	8'675
46 Selbst. Nichterwerbstätige	77	107	162	246	873	*	*
47 Dav. Rentnerinnen, Pensionierte	*	*	*	*	838	1'515	2'056
48 Familienangehörige	3'606	4'262	5'145	5'777	6'261	6'450	*
49 Hausfrauen <sup>3</sup>	*	*	*	*	3'167	*	3'186
50 Studentinnen	*	*	*	*	61	191	*
In Ausbildung stehende ab 15 Jahren	*	*	*	*	*	*	715
51 Übrige Erwachsene	*	*	*	*	59	3'199	*
52 Kinder unter 16 Jahren	*	*	*	*	2'974	3'060	*
Kinder unter 15 Jahren	*	*	*	*	*	*	2'674
53 Erwerbslose in fremden Familien	34	9	9	8	65	106	*
54 Erwachsene	*	*	*	*	28	92	*
55 Kinder unter 16 Jahren	*	*	*	*	37	14	*
56 Erwerbsl. Anstaltsinsassen	81	36	48	120	64	15	*
57 Erwachsene	*	*	*	*	20	3	*
58 Kinder unter 16 Jahren	*	*	*	*	44	12	*
Übrige Nichterwerbspersonen	*	*	*	*	*	*	44

Quelle: Volkszählung

<sup>1</sup> Einschliesslich 705 in Teilzeit Erwerbstätige (Teilzeitbeschäftigte ohne Nebenerwerb)

<sup>2</sup> Einschliesslich 1'280 in Teilzeit Erwerbstätige

<sup>3</sup> Im eigenen Haushalt arbeitend

## Erwerbspersonen der Wohnbevölkerung nach Branche 1930 bis 1990

Erwerbsbranche	Jahr						
	1930	1941	1950	1960	1970	1980	1990
<b>Erwerbspersonen (Total)</b>	4'436	4'874	6'018	7'575	10'243 <sup>1</sup>	12'988 <sup>3</sup>	15'537
<b>Sektor 1</b>	1'721	1'625	1'315	962	646	525	239
001 Landwirtschaft	.	.	.	866	509	367	193
002 Gartenbau	.	1'589	1272	38	68	95	35
003 Forstwirtschaft	.	36	43	58	65	60	11
004 Fischerei	.	*	*	-	4	3	-
<b>Sektor 2</b>	1'758	2'050	3'074	4'349	5'797	6'641	5'387
011 Energie, u. Wasserversorg.	17	34	64	90	128	132	163
012 Bergbau	20	36	17	22	36	44	-
021 Herst. v. Nahrungsmitteln	*	120	154	247	402	517	270
022 Herst. v. Getränken	*	*	4	3	6	4	9
023 Herst. v. Tabakwaren	*	-	-	-	-	-	-
024 Herst. v. Textilien	*	260	333	319	230	197	71
025 Herst. v. Bekleidung u. Wäsche	*	218	310	265	196	103	79
026 Holzbearb. u. -verarbeitung	*	186	180	178	262	385	332
027 Herst. Papier u. Papierwaren	*	2	4	1	1	3	1
028 Herst. graph. Erz. Verlagswesen	.	18	27	54	92	227	210
029 Herst. Lederwaren u. Schuhen	1'013	27	30	21	8	7	12
031 Herst. chem. Erzeugnisse	*	17	70	65	62	80	47
032 Herst. Kunstst. - u. Kautschukw.	*	1	1	-	182	175	65
033 Abbau u. Verarb. Steine, Erden	*	212	183	154	277	308	332
034 Metallbe. u. -verarbeitung	*	92	294	550	554	790	574
035 Maschinen- u. Fahrzeugbau	*	55	466	1'213	1'917	2'415	795
036 Elektrotech. Feinmech. Optik	*	*	*	*	*	*	797
037 Herst. Uhren, Bijouteriewaren	*	3	3	2	-	2	5
038 Sonst. verarb. Gewerbe	*	9	14	201	74	27	33
041 Bauhauptgewerbe (o. Stahlbau)	708	760	920	964	1370	1225	956
042 Ausbaugewerbe	*	*	*	*	*	*	636
<b>Sektor 3</b>	957	1'185	1'602	2'260	3'770	5'720	8'742
051 Handel	*	156	307	458	911	992	1'729
057 Gastgewerbe	152	121	176	330	460	734	665
058 Reparaturgewerbe	*	*	*	*	*	*	314
061 Bahnen	*	*	*	*	*	*	22
062 Strassenverkehr	96	179	147	154	282	432	263
063 Schifffahrt, Luftfahrt	*	*	*	*	*	*	12
065 Verkehrs. Sped. Lagerh. Reiseb.	*	*	*	*	*	*	64
066 Nachrichtenüberm.	*	. <sup>4</sup>	. <sup>4</sup>	. <sup>4</sup>	. <sup>4</sup>	. <sup>4</sup>	182
071 Banken, Finanzgesellsch.	181	21	24	96	342	502	940
072 Versicherungen	*	4	9	24	76	105	133
073 Immobilien	*	*	*	*	4	29	23
074 Vermietung, Leasing	*	*	*	*	*	*	4
075 Berat. Plan. komm. D. Inform.	*	44	77	175	335	1'011	1'670
076 Persönl. Dienstleistungen	528	149	134	108	137	210	280
081 Unterrichtswesen	*	71	91	128	279	396	615
082 Forsch. Entwicklung	*	*	*	*	*	*	10
083 Gesundheitsw., Veterinärw.	*	60	89	104	235	392	503
084 Umweltschutz	*	*	*	*	*	*	32
085 Heime, Wohlfahrtspflege	*	*	4	38	33	122	211
086 Kirchl. relig. Weltan. Vereinig.	*	17	24	110	57	71	42
087 Dienstl. f. Allg. Interessenw.	*	*	*	*	*	*	51
088 Kultur, Sport, Erholung	*	2	6	16	37	94	116
089 Häusliche Dienste	* <sup>5</sup>	237	378	377	313	232	113
091 Öffentl. Verwaltung	*	124	136	142	269	398	748
Unbekannte Tätigkeit	*	*	*	*	1	19	990
Arbeitslose	*	14 <sup>2</sup>	27 <sup>2</sup>	4	29	83	179

Quelle: Volkszählung

Angaben zum Jahr 2000 siehe Seite 113.

<sup>1</sup> Einschliesslich 907 in Teilzeit Erwerbstätige (Teilzeitbeschäftigte ohne Nebenerwerb)<sup>2</sup> Einschliesslich Tagelöhner wechselnder Art<sup>3</sup> Einschliesslich 1'533 in Teilzeit Erwerbstätige; Zuordnung zu den Erwerbsbranchen auf Grund der 1970er Klassifikation<sup>4</sup> Im Strassenverkehr enthalten<sup>5</sup> In persönl. Dienstleistungen enthalten

**Weibliche Erwerbspersonen der Wohnbevölkerung nach Branche 1930 bis 1990**

Erwerbsbranche	Jahr						
	1930	1941	1950	1960	1970	1980	1990
<b>Erwerbspersonen (Total)</b>	1'166	1'178	1'698	2'347	3'471 <sup>1</sup>	4'610 <sup>3</sup>	5'892
<b>Sektor 1</b>	221	153	138	93	174	134	29
001 Landwirtschaft	*			92	160	106	21
002 Gartenbau	*	153	138	1	12	27	8
003 Forstwirtschaft	*	-	-	-	2	1	-
004 Fischerei	*	-	-	-	-	-	-
<b>Sektor 2</b>	439	500	721	1'011	1'238	1'543	1'208
011 Energie u. Wasserversorg.	-	-	2	1	7	8	26
012 Bergbau	-	-	-	-	-	2	-
021 Herst. v. Nahrungsmitteln	*	8	22	79	157	221	100
022 Herst. v. Getränken	*	-	-	-	-	-	2
023 Herst. v. Tabakwaren	*	-	-	-	-	-	-
024 Herst. v. Textilien	*	170	211	209	142	96	36
025 Herst. Bekleidung u. Wäsche	*	132	190	194	140	82	57
026 Holzbearb. u. -verarbeitung	*	5	1	3	34	86	43
027 Herst. Papier u. Papierwaren	*	-	1	1	1	1	1
028 Herst. graph. Erz. Verlagswesen	*	4	5	15	29	84	84
029 Herst. Lederwaren u. Schuhen		2	2	4	-	-	-
031 Herst. chem. Erzeugnisse	438	4	9	19	20	30	16
032 Herst. Kunstst.-u. Kautschukw.	*	-	-	-	76	68	22
033 Abbau u. Verarb. Steine, Erden	*	166	110	60	136	165	145
034 Metallbe. u. verarbeitung	*	2	57	97	57	99	115
035 Maschinen- u. Fahrzeugbau	*	-	99	250	357	544	196
036 Elektrotech. Feinmech. Optik	*	*	*	*	*	*	240
037 Herst. Uhren, Bijouteriewaren	*	-	-	-	-	1	4
038 Sonst. verarb. Gewerbe	*	5	8	67	39	13	12
041 Bauhauptgewerbe (o. Stahlbau)							53
042 Ausbaugewerbe	1	2	4	12	43	43	56
<b>Sektor 3</b>	506	524	833	1'241	2'043	2'901	4'243
051 Handel	*	52	127	224	475	505	882
057 Gastgewerbe	104	77	122	256	326	461	407
058 Reparaturgewerbe	*	*	*	*	*	*	53
061 Bahnen	*	*	*	*	*	*	5
062 Strassenverkehr	7	7	21	25	42	130	40
063 Schifffahrt, Luftfahrt	*	*	*	*	*	*	4
065 Verkehrs. Sped. Lagerh. Reiseb.	*	*	*	*	*	*	45
066 Nachrichtenüberm.	*	4	4	4	4	4	87
071 Banken, Finanzgesellsch.	62	1	1	25	146	235	461
072 Versicherungen	*	-	-	4	28	39	48
073 Immobilien	*	*	*	*	1	12	12
074 Vermietung, Leasing	*	*	*	*	*	*	2
075 Berat. Plan. komm. D. Inform.	*	9	24	84	190	427	706
076 Persönl. Dienstleistungen	333	94	90	50	77	110	191
081 Unterrichtswesen	*	29	36	44	142	183	324
082 Forsch. Entwicklung	-	-	-	-	-	-	5
083 Gesundheitsw., Veterinärw.	*	23	38	53	147	260	365
084 Umweltschutz	*	*	*	*	*	*	1
085 Heime, Wohlfahrtspflege	*	*	3	24	23	92	152
086 Kirchl. relig. Weltan. Vereinig.	*	-	1	74	33	38	16
087 Dienstl. f. Allg. Interessenw.	*	*	*	*	*	*	30
088 Kultur, Sport, Erholung	*	-	1	3	13	39	52
089 Häusliche Dienste	* <sup>5</sup>	230	365	371	305	224	99
091 Öffentl. Verwaltung	*	2	4	4	95	146	256
Unbekannte Tätigkeit	*	*	*	*	1	8	309
Arbeitslose	*	1	6 <sup>2</sup>	2	15	24	103

Quelle: Volkszählung

<sup>1</sup> Einschliesslich 705 in Teilzeit Erwerbstätige (Teilzeitbeschäftigte ohne Nebenerwerb)

<sup>2</sup> Einschliesslich Tagelöhner wechselnder Art

<sup>3</sup> Einschliesslich 1'280 in Teilzeit Erwerbstätige; Zuordnung zu den Erwerbsbranchen auf Grund der 1970er Klassifikation

<sup>4</sup> Im Strassenverkehr enthalten

<sup>5</sup> In persönl. Dienstleistungen enthalten

## Ausländische Erwerbspersonen der Wohnbevölkerung nach Branche 1930 bis 1990

Erwerbsbranche	Jahr						
	1930	1941	1950	1960	1970	1980	1990
<b>Erwerbspersonen (Total)</b>	870	810	1'416	2'313	3'986 <sup>1</sup>	5'533 <sup>3</sup>	6'470
<b>Sektor 1</b>	117	64	97	79	93	96	54
001 Landwirtschaft	*			59	47	41	35
002 Gartenbau	*	62	95	19	38	40	17
003 Forstwirtschaft	*			1	8	15	2
004 Fischerei	*	2	2	-	-	-	-
<b>Sektor 2</b>	324	273	532	1'195	2'319	3'013	2'598
011 Energie, u. Wasserversorg.	*	*	*	2	9	7	10
012 Bergbau	4	5	5	4	18	23	-
021 Herst. v. Nahrungsmitteln	*	20	33	118	241	318	212
022 Herst. v. Getränken	*	-	1	-	3	2	2
023 Herst. v. Tabakwaren	*	-	-	-	-	-	-
024 Herst. v. Textilien	*	60	67	72	128	128	57
025 Herst. v. Bekleidung u. Wäsche	*	36	56	65	84	53	43
026 Holzbearb. u. -verarbeitung	*	16	17	43	91	163	138
027 Herst. Papier u. Papierwaren	*	-	1	1	-	1	-
028 Herst. graph. Erz. Verlagswesen		2	4	9	21	55	61
029 Herst. Lederwaren u. Schuhen	256	4	3	7	1	3	6
031 Herst. chem. Erzeugnisse	*	7	16	30	42	47	29
032 Herst. Kunstst. - u. Kautschukw.	*	1	1	-	47	59	25
033 Abbau u. Verarb. Steine, Erden	*	31	29	39	100	129	180
034 Metallbe. u. -verarbeitung	*	22	76	152	193	282	269
035 Maschinen- u. Fahrzeugbau	*	14	147	373	755	1'125	319
036 Elektrotech. Feinmech. Optik	*	*	*	*	*	*	404
037 Herst. Uhren, Bijouteriewaren	*	2	1	-	-	-	-
038 Sonst. verarb. Gewerbe	*	4	8	47	30	12	7
041 Bauhauptgewerbe (o. Stahlbau)	64	49	67	233	556	606	579
042 Ausbaugewerbe	*	*	*	*	*	*	257
<b>Sektor 3</b>	429	467	783	1'039	1'564	2'382	3'299
051 Handel	*	45	96	165	319	445	806
057 Gastgewerbe	42	19	77	168	278	511	501
058 Reparaturgewerbe	*	*	*	*	*	*	112
061 Bahnen	*	*	*	*	*	*	12
062 Strassenverkehr	20	24	15	24	71	121	91
063 Schifffahrt, Luftfahrt	*	*	*	*	*	*	3
065 Verkehrs. Sped. Lagerh. Reiseb.	*	*	*	*	*	*	22
066 Nachrichtenüberm.	*	* <sup>4</sup>	* <sup>4</sup>	* <sup>4</sup>	* <sup>4</sup>	* <sup>4</sup>	23
071 Banken, Finanzgesellsch.	67	9	5	22	66	108	213
072 Versicherungen	*	-	1	1	12	26	43
073 Immobilien	*	*	*	*	1	16	15
074 Vermietung, Leasing	*	*	*	*	*	*	2
075 Berat. Plan. komm. D. Inform.	*	14	26	58	122	392	568
076 Persönl. Dienstleistungen	300	128	108	35	48	90	127
081 Unterrichtswesen	*	31	38	54	148	147	187
082 Forsch. Entwicklung	*	*	*	*	*	*	5
083 Gesundheitsw. Veterinärw.	*	17	23	28	87	151	184
084 Umweltschutz	*	*	*	*	*	*	9
085 Heime, Wohlfahrtspflege	*	*	2	22	22	52	84
086 Kirchl. relig. Vereinig.	*	12	16	100	51	58	27
087 Dienstl. f. Allg. Interessenw.	*	*	*	*	*	*	20
088 Kultur, Sport, Erholung	*	*	3	10	19	27	41
089 Häusliche Dienste	* <sup>5</sup>	95	304	299	253	168	73
091 Öffentl. Verwaltung	*	73	69	53	67	70	131
Unbekannte Tätigkeit	*	*	*	*	1	7	446
Arbeitslose	*	6 <sup>2</sup>	4 <sup>2</sup>	*	9	35	73

Quelle: Volkszählung

<sup>1</sup> Einschliesslich 217 in Teilzeit Erwerbstätige (Teilzeitbeschäftigte ohne Nebenerwerb)<sup>2</sup> Einschliesslich Tagelöhner wechselnder Art<sup>3</sup> Einschliesslich 386 in Teilzeit Erwerbstätige; Zuordnung zu den Erwerbsbranchen auf Grund der 1970er Klassifikation<sup>4</sup> Im Strassenverkehr enthalten<sup>5</sup> In persönl. Dienstleistungen enthalten



**Erwerbspersonen der Wohnbevölkerung nach Branche und Geschlecht 2000**

Erwerbsbranchen	NOGA	Total	Männlich	Weiblich
<b>Erwerbspersonen Total</b>		<b>18'746</b>	<b>10'731</b>	<b>8'015</b>
<b>Sektor 1</b>		<b>275</b>	<b>211</b>	<b>64</b>
Land- u. Forstwirtschaft, Jagd	01,02	275	211	64
<b>Sektor 2</b>		<b>5'892</b>	<b>4'373</b>	<b>1'519</b>
Bergbau u. Gewinnung von Steinen u. Erden	10-14	38	32	6
Verarbeitendes Gewerbe; Industrie	15-37	4'062	2'757	1'305
Energie- u. Wasserversorgung	40,41	131	107	24
Baugewerbe	45	1'661	1'477	184
<b>Sektor 3</b>		<b>12'579</b>	<b>6'147</b>	<b>6'432</b>
Handel; Reparatur v. Automobilen u. Gebrauchsgütern	50,51,52	1'614	866	748
Gastgewerbe	55	580	227	353
Verkehr u. Nachrichtenübermittlung	60-64	546	328	218
Kredit u. Versicherungsgewerbe	65,66,67	1'243	680	563
Immobilienwesen; Vermietung; Informatik; Forschung u. Entwicklung; Erbringung v. Dienstleistungen f. Unternehmen	70-74	2'307	1'299	1'008
Öffentliche Verwaltung; Landesverteidigung; Sozialversicherung	75	873	513	360
Unterrichtswesen	80	690	290	400
Gesundheits- u. Sozialwesen	85	942	188	754
Dienstleistungen	90-93	510	199	311
Private Haushalte	95	109	34	75
Exterritoriale Organisationen u. Körperschaften	99	30	26	4
ohne Angabe		2'578	1'277	1'301
Erwerbslose		557	220	337

Quelle: Volkszählung

**Binnenpendelverkehr der aktiven Wohnbevölkerung seit 1970**

Jahr	Liechtenstein	Vaduz	Triesen	Balzers	Triesenberg	Schaan	Planken	Eschen	Mauren	Gamprin	Ruggell	Schellenberg
<b>1970</b>												
Erwerbstätige	10'214	1'896	1'240	1'237	834	2'031	73	1'011	905	320	414	253
Nichtpendler	6'695	1'538	632	877	466	1'562	29	610	461	172	214	134
Pendler	↔ 3'519	1'397	188	316	29	1'000	6	305	123	109	32	14
in andere Gemeinden	→ 3'151	318	566	238	352	409	41	379	412	139	180	117
aus anderen Gemeinden	← 3'151	1'357	146	194	13	940	3	283	91	100	12	12
ins Ausland	→ 368	40	42	122	16	60	3	22	32	9	20	2
<b>1980</b>												
Erwerbstätige	12'905	2'421	1'557	1'518	1'040	2'472	121	1'361	1'203	396	523	293
Nichtpendler	7'236	1'810	639	950	593	1'628	35	628	461	165	204	123
Pendler	↔ 5'669	611	918	568	447	844	86	733	742	231	319	170
in andere Gemeinden	→ 4'944	484	828	429	418	718	83	681	658	206	282	157
aus anderen Gemeinden	← 4'944	2'151	220	382	53	1'316	4	332	167	259	49	11
ins Ausland	→ 725	*	*	*	*	*	*	*	*	*	*	*
<b>1990</b>												
Erwerbstätige <sup>1</sup>	15'270	2'637	1'985	1'969	1'190	2'773	149	1'585	1'380	535	696	371
Nichtpendler	6'849	1'705	644	1'021	497	1'531	26	593	415	147	189	81
Pendler	↔ 8'120	3'142	727	697	158	1'903	19	554	331	334	213	42
in andere Gemeinden	→ 6'971	692	1'134	735	616	1'009	111	847	814	340	427	246
aus anderen Gemeinden	← 6'971	2'976	566	499	90	1'729	7	435	215	293	146	15
ins Ausland	→ 1'149	166	161	198	68	174	12	119	116	41	67	27
Arbeitsort unbekannt	299	74	44	15	9	59	-	26	35	7	13	17
<b>2000</b>												
Erwerbstätige <sup>4</sup>	18'189	2'773	2'450	2'320	1'437	3'226	189	1'941	1'795	658	920	480
Nichtpendler	6'758	1'548	739	990	463	1'441	28	609	487	159	207	87
Pendler	↔ 9'631	3'592	862	728	171	2'078	25	812	524	513	244	82
in andere Gemeinden	→ 8'355	781	1'302	912	734	1'243	132	1'012	997	405	551	286
aus anderen Gemeinden	← 8'355	3'438	688	516	106	1'865	10	662	400	472	164	34
ins Ausland	→ 1'276	154	174	212	65	213	15	150	124	41	80	48
Arbeitsort unbekannt	1'800	290	235	206	175	329	14	170	187	53	82	59

Quelle: Volkszählung

**Auslandspendelverkehr seit 1960**

Jahr	Wegpendler nach				Zupendler von			
	Schweiz	Österreich	Andere Länder	Gesamt	Schweiz	Österreich	Anderen Ländern	Gesamt
1960	175	4	-	179	*	1'700 <sup>3</sup>	*	*
1970	359	9	-	368	572	2'029 <sup>2</sup>	-	2'601
1980	*	*	*	733	945	2'352	-	3'279
1990	1'126	18	7	1'151	2'213	4'672	-	6'885
2000	1'251	23	2	1'276	4'762	6'136	294	11'192

Quelle: Volkszählung

<sup>1</sup> Mit 6 und mehr Arbeitsstunden pro Woche<sup>2</sup> Schätzung<sup>3</sup> Quelle: Österreichische Volkszählung<sup>4</sup> Mit 1 und mehr Arbeitsstunden pro Woche, frühere Zählungen 6 und mehr



**Registrierte Ganzarbeitslose seit 1990 - Stand Ende Monat**

Jahr	Januar	Februar	März	April	Mai	Juni	Juli	August	September	Oktober	November	Dezember
1990	14	19	16	13	15	18	18	16	23	20	24	29
1991	46	43	51	46	53	50	61	74	82	89	101	106
1992	131	137	131	143	132	146	151	150	160	155	146	154
1993	171	165	201	233	243	239	241	250	250	245	264	286
1994	322	334	319	283	249	253	251	273	236	233	228	217
1995	253	242	235	211	195	179	187	190	179	173	184	200
1996	249	254	257	242	234	227	238	275	273	274	312	366
1997	352	355	337	313	300	299	294	290	287	309	309	314
1998	311	329	330	327	341	345	360	390	415	430	465	482
1999	478	444	437	429	413	404	403	387	363	347	317	299
2000	304	317	281	264	257	260	277	287	282	287	291	290
2001	288	274	264	272	273	270	278	269	273	289	338	354
2002	364	359	360	359	344	354	373	393	379	405	404	413
2003	457	486	510	526	534	547	566	617	639	637	641	651
2004	667	677	695	668	634	621	627	644	636	654	690	725
2005	775	783	786	774	742	726	717	762	748	740	716	731
2006	760	738	750	740	717	689	684	704	691	674		

Quelle: Arbeitsvermittlung Amt für Volkswirtschaft. Für 1941 bis 1970: Volkszählung.

**Bezüger der Arbeitslosenversicherung und offene Stellen seit 1941**

Jahr	Stellensuchende per 31.12.			Offene Stellen per 31.12.	Bezüger von Leistungen der Arbeitslosenversicherung im Jahr ....	
	Ganzarbeitslose	andere Stellensuchende	Total		Ganzarbeitslose	Kurzarbeitnehmer
1941	8	*	*	*	*	*
1950	14	*	*	*	*	*
1960	4	*	*	*	*	*
1970	29	*	*	*	*	*
1975	34	32	66	25	8	154
1976	17	27	44	12	14	1
1977	8	24	32	68	7	-
1978	9	39	48	51	-	-
1979	4	21	25	50	-	-
1980	3	26	29	40	-	-
1981	10	51	61	48	1	-
1982	24	62	86	70	11	-
1983	59	105	164	141	19	9
1984	42	107	149	79	14	1
1985	36	125	161	83	19	-
1986	15	89	104	87	7	-
1987	17	101	118	63	10	18
1988	19	59	78	96	13	-
1989	16	47	63	114	11	3
1990	29	62	91	45	15	-
1991	106	87	193	77	73	117
1992	154	97	251	49	129	60
1993	286	79	365	38	225	54
1994	217	45	262	46	699	245
1995	200	58	258	27	562	274
1996	366	31	397	47	663	302
1997	314	74	388	32	787	317
1998	482	75	557	28	850	165
1999	299	68	367	31	777	356
2000	290	62	352	28	692	203
2001	354	56	410	66	698	382
2002	413	64	477	44	830	707
2003	651	76	727	27	1'141	700
2004	725	77	802	20	1'388	331
2005	731	97	828	61	1'321	231

Quelle: Arbeitsvermittlung Amt für Volkswirtschaft. Für 1941 bis 1970: Volkszählungen



## **6 VOLKSWIRTSCHAFTLICHE GESAMTRECHNUNG UND EINKOMMENSENTWICKLUNG**

VOLKSWIRTSCHAFTLICHE GESAMTRECHNUNG

- BRUTTOINLANDSPRODUKT
- BRUTTOWERTSCHÖPFUNG
- BRUTTONATIONALEINKOMMEN

ERWERBSEINKOMMEN

**Volkswirtschaftliche Gesamtrechnung 2002 und 2003 - in Mio. Franken, zu laufenden Preisen**

<b>Produktionskonto der Volkswirtschaft</b>	<b>2002</b>	<b>2003</b> provisorisch
Produktionswert (P.1)	9'782	9'896
Vorleistungen (P.2)	-5'787	-5'958
Gütersteuern (D.21)	266	270
Gütersubventionen (D.31)	-71	-72
<b>Bruttoinlandsprodukt (B.1g)</b>	<b>4'191</b>	<b>4'135</b>
Abschreibungen (K.1)	-529	-506
Nettoinlandsprodukt (B.1n)	3'662	3'630

<b>Einkommensentstehungskonto der Volkswirtschaft</b>	<b>2002</b>	<b>2003</b> provisorisch
<b>Bruttoinlandsprodukt (B.1g)</b>	<b>4'191</b>	<b>4'135</b>
Arbeitnehmerentgelt (D.1)	-2'328	-2'320
Produktions- und Importabgaben (D.2)	-315	-314
Subventionen (D.3)	88	89
<b>Betriebsüberschuss brutto (B.2g)</b>	<b>1'636</b>	<b>1'590</b>

<b>Einkommensverteilungskonto der Volkswirtschaft</b>	<b>2002</b>	<b>2003</b> provisorisch
<b>Betriebsüberschuss brutto (B.2g)</b>	<b>1'636</b>	<b>1'590</b>
Arbeitnehmerentgelt (D.1)	1'443	1'436
Produktions- und Importabgaben (D.2)	377	375
Subventionen (D.3)	-88	-89
Vermögenseinkommen (D.4)	331	226
<b>Bruttonationaleinkommen (B.5g)</b>	<b>3'698</b>	<b>3'538</b>

<b>Nationaleinkommenskonto der Volkswirtschaft</b>	<b>2002</b>	<b>2003</b> provisorisch
<b>Bruttonationaleinkommen (B.5g)</b>	<b>3'698</b>	<b>3'538</b>
Produktions- und Importabgaben (D.2)	-377	-375
Subventionen (D.3)	88	89
Abschreibungen (K.1)	-529	-506
<b>Volkseinkommen (B.51)</b>	<b>2'881</b>	<b>2'747</b>

<b>Volkseinkommenskonto der Volkswirtschaft</b>	<b>2002</b>	<b>2003</b> provisorisch
<b>Volkseinkommen (B.51)</b>	<b>2'881</b>	<b>2'747</b>
Arbeitnehmerentgelt (I.1)	1'443	1'436
Selbständigeneinkommen (I.2)	66	72
Vermögenseinkommen der privaten Haushalte (I.3)	605	524
Unverteilte Einkommen der Kapitalgesellschaften (I.4)	522	461
Direkte Steuern der Kapitalgesellschaften (I.5)	115	125
Vermögenseinkommen des Staates (I.6)	130	129

Quelle: Volkswirtschaftliche Gesamtrechnung Liechtensteins



**Volkswirtschaftliche Grössen seit 1998 - zu laufenden Preisen**

Jahr	<b>Bruttoinlandsprodukt (BIP)</b> in Mio. CHF <i>(Kursiv: Anteil Zupendler aus dem <b>Ausland</b> an den Erwerbstätigen im <b>Inland</b>)</i>		<b>BIP pro Erwerbstätigen</b> <sup>1</sup> in CHF	<b>Bruttonational-einkommen (BNE)</b> in Mio. CHF	<b>BNE pro Einwohner</b> in CHF
1998	3'595	38%	163'000	3'534	112'000
1999	4'002	38%	178'000	3'869	120'000
2000	4'195	42%	176'000	4'112	125'000
2001	4'205	45%	165'000	3'782	113'000
2002	4'191	45%	160'000	3'698	109'000
2003	4'135	46%	158'000	3'538	104'000

Quelle: Volkswirtschaftliche Gesamtrechnung Liechtensteins

**Definitionen:**

Das **Bruttoinlandsprodukt** (BIP) ist ein Mass für die Produktionsleistung der gebietsansässigen produzierenden Einheiten. Es setzt sich aus den Wertschöpfungen der einzelnen Sektoren zusammen (inkl. Gütersteuern, abzüglich Gütersubventionen und unterstellte Bankgebühr). Für internationale Vergleiche kann das Bruttoinlandsprodukt pro Erwerbstätigen herangezogen werden. Das Bruttoinlandsprodukt pro Einwohner führt bei einem Ländervergleich zu irreführenden Ergebnissen, da ein grosser Teil der in Liechtenstein Erwerbstätigen als Zupendler im Ausland wohnt.

Das **Bruttonationaleinkommen** (BNE) ist gleich den Primäreinkommen aus Produktion und Vermögen, die die inländischen Einheiten (Unternehmen, Staat, private Haushalte) während eines Jahres erhalten haben: Bruttobetriebsüberschüsse, empfangene Vermögenseinkommen abzüglich geleistete Vermögenseinkommen, Produktions- und Importabgaben abzüglich Subventionen sowie empfangene Arbeitnehmerentgelte. Das Bruttonationaleinkommen wurde früher als Bruttosozialprodukt bezeichnet.

<sup>1</sup> Umgerechnet auf die vollzeitäquivalente Beschäftigung im Jahresmittel

**Bruttowertschöpfung nach Wirtschaftsbereichen 1998 bis 2003 - in Mio. Franken**

Wirtschaftsbereich	1998	1999	2000	2001	2002	2003 provisorisch
Industrie und warenproduzierendes Gewerbe	1'569	1'611	1'763	1'740	1'712	1'734
Allgemeine Dienstleistungen	876	993	1'005	1'117	1'145	1'125
Finanzdienstleistungen	1'036	1'195	1'321	1'307	1'141	993
Landwirtschaft und Haushalte	223	235	239	251	291	310
<b>Bruttowertschöpfung</b>	<b>3'703</b>	<b>4'033</b>	<b>4'328</b>	<b>4'416</b>	<b>4'289</b>	<b>4'161</b>
- P. 119 Unterstellte Bankgebühr	-300	-260	-364	-380	-294	-223
+ D. 21 Gütersteuern	223	261	278	234	266	270
- D. 31 Gütersubventionen	-31	-33	-47	-65	-71	-72
<b>= B.1g Bruttoinlandsprodukt</b>	<b>3'595</b>	<b>4'002</b>	<b>4'195</b>	<b>4'205</b>	<b>4'191</b>	<b>4'135</b>

Quelle: Volkswirtschaftliche Gesamtrechnung Liechtensteins

Die Aufgliederung der Wertschöpfung nach Wirtschaftsbereichen zeigt, wie viel zusätzliche Werte die einzelnen Wirtschaftsbereiche während eines Jahres durch ihre Produktionstätigkeit geschaffen haben.

**Bruttonationaleinkommen nach Sektoren 1998 bis 2003 - in Mio. Franken**

Institutioneller Sektor	1998	1999	2000	2001	2002	2003 provisorisch
Nichtfinanzielle Kapitalgesellschaften	714	763	881	484	561	639
Finanzielle Kapitalgesellschaften	561	709	714	611	444	308
Staat	437	472	576	519	540	530
Private Haushalte <sup>1</sup>	1'822	1'925	1'941	2'168	2'154	2'062
<b>Bruttonationaleinkommen (B.5g)</b>	<b>3'534</b>	<b>3'869</b>	<b>4'112</b>	<b>3'782</b>	<b>3'698</b>	<b>3'538</b>

Quelle: Volkswirtschaftliche Gesamtrechnung Liechtensteins

Die Aufgliederung des Bruttonationaleinkommens (Primäreinkommen) nach institutionellen Sektoren stellt dar, wie viel Einkommen aus Produktionstätigkeit und Vermögen den einzelnen Sektoren während eines Jahres zugeflossen ist.

<sup>1</sup> Inklusive private Organisationen ohne Erwerbszweck

**Bruttowertschöpfung nach Wirtschaftsbereichen 2002 und 2003 - in Prozent**

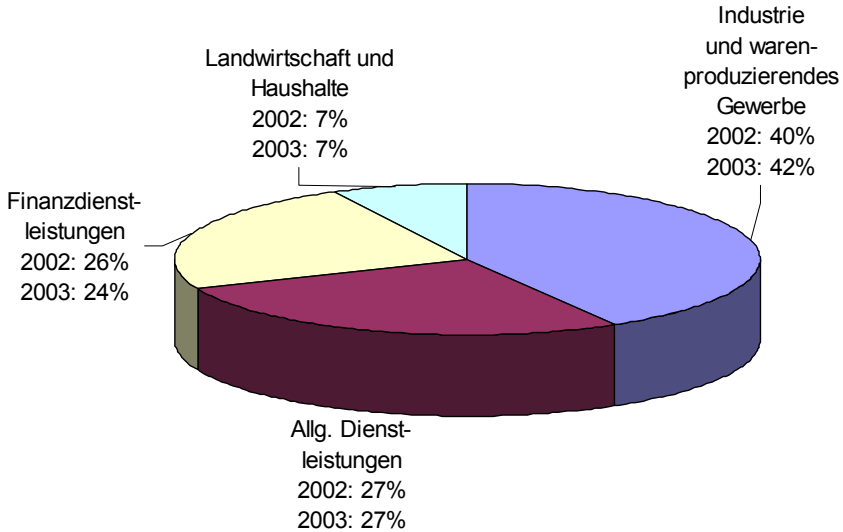

**Bruttowertschöpfung nach Wirtschaftsbereichen 1998 bis 2003 - in Mio. Franken**

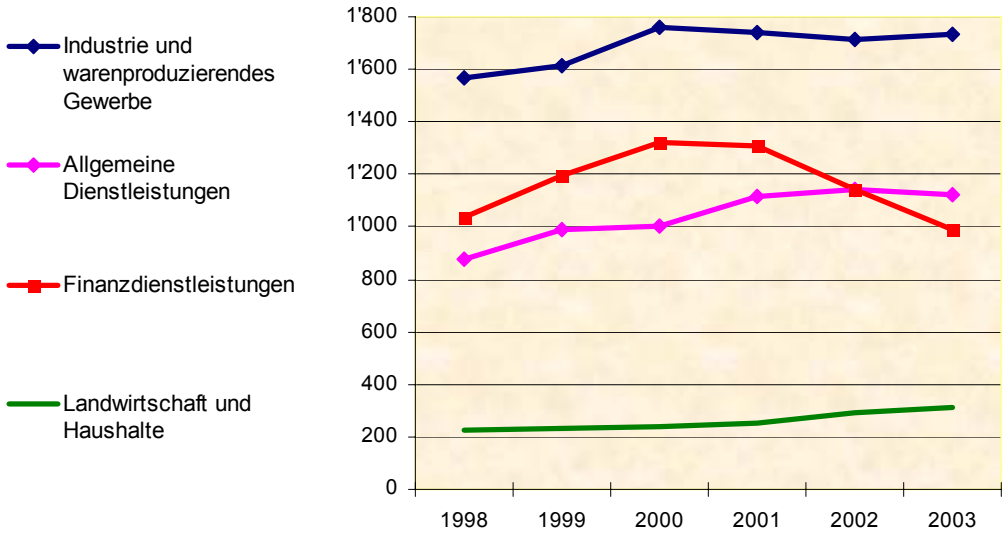

**Bruttoinlandsprodukt 1960 bis 1988**

Jahr	BIP zu laufenden Preisen (in Mio. CHF)	Preis- entwicklung 1970 = 100	BIP real <sup>1</sup> (in Mio. CHF)	BIP je Erwerbstätigen	
				zu laufenden Preisen (in CHF)	real <sup>1</sup> (in Mio. CHF)
1960	136	65	209	14'670	22'460
1970	394	100	394	30'470	30'470
1975	636	149	428	48'780	32'802
1980	896	166	540	58'850	35'470
1981	1'005	177	566	62'770	35'400
1982	1'060	190	557	66'920	35'200
1983	1'100	197	560	70'380	35'800
1984	1'181	202	584	73'600	36'400
1985	1'300	208	625	77'850	37'500
1986	1'402	216	650	79'950	37'100
1987	1'570	221	710	85'900	38'200
1988	1'700	228	750	86'700	38'300

Quelle: St. Galler Zentrum für Zukunftsforschung

Das St. Galler Zentrum für Zukunftsforschung (SGZZ) wurde Ende 1987 von der Regierung Liechtensteins beauftragt, ein Gutachten über die Entwicklungsperspektiven und -probleme der liechtensteinischen Volkswirtschaft in den 1990-er Jahren zu erstellen.

Das SGZZ stützte sich bei seinen Bruttoinlandsproduktschätzungen für Liechtenstein weitgehend auf die schweizerischen branchenmässigen Wertschöpfungsdaten, welche das SGZZ im Rahmen eines Nationalfondsprojektes selber berechnet hatte, sowie auf die Branchenstruktur der Erwerbstätigen in der liechtensteinischen Volkswirtschaft.

Ein Vergleich der damaligen Bruttoinlandsproduktschätzungen mit den Ergebnissen der Volkswirtschaftlichen Gesamtrechnung Liechtensteins (VGR FL) ist nicht möglich. Die erste VGR FL wurde im November 2000 zu den wirtschaftlichen Aktivitäten des Jahres 1998 publiziert. Die VGR FL stützte sich bei der Berechnungsweise der einzelnen Transaktionen auf das Europäische System Volkswirtschaftlicher Gesamtrechnungen (ESVG 95) ab.

<sup>1</sup> Zu Preisen von 1970

Entwicklung des AHV-pflichtigen Einkommens<sup>1</sup> seit 1954

Jahr	Total- Erwerb Mio. CHF	Selbständiger Erwerb Mio. CHF	% vom Total- Erwerb	Unselbständiger Erwerb Mio. CHF	% vom Total- Erwerb
1954	28.725	7.545	26.3	21.180	73.7
1960	56.740	13.630	24.0	43.110	76.0
1961	68.958	14.656	21.3	54.302	78.8
1962	76.418	14.619	19.1	61.799	80.9
1963	84.220	15.349	18.2	68.871	81.8
1964	96.354	18.480	19.2	77.874	80.8
1965	103.556	16.853	16.3	86.703	83.7
1966	125.094	21.268	17.0	103.826	83.0
1967	131.610	21.400	16.3	110.210	83.7
1968	150.844	23.249	15.4	127.595	84.6
1969	161.674	26.252	16.2	135.422	83.8
1970	194.444	29.992	15.4	164.452	84.6
1971	243.702	29.395	12.1	214.307	87.9
1972	267.426	36.968	13.8	230.458	86.2
1973	312.774	41.854	13.4	270.920	86.6
1974	368.049	49.477	13.4	318.572	86.6
1975	371.180	49.194	13.3	321.986	86.8
1976	391.223	46.285	11.8	344.938	88.2
1977	437.655	42.420	9.7	395.235	90.3
1978	452.803	45.855	10.1	406.948	89.9
1979	503.372	51.642	10.3	451.730	89.7
1980	549.547	46.560	8.5	502.987	91.5
1981	568.926	51.254	9.0	517.672	91.0
1982	635.065	55.964	8.8	579.101	91.2
1983	650.641	57.183	8.8	593.458	91.2
1984	698.723	55.020	7.9	643.703	92.1
1985	740.694	54.149	7.3	686.545	92.7
1986	809.600	57.747	7.1	751.853	92.9
1987	840.505	59.865	7.1	780.640	92.9
1988	943.725	62.146	6.6	881.579	93.4
1989	1'010.740	63.770	6.3	946.970	93.7
1990	1'092.742	63.701	5.8	1'029.041	94.2
1991	1'165.050	61.543	5.3	1'103.507	94.7
1992	1'214.444	63.469	5.2	1'150.975	94.8
1993	1'262.662	64.738	5.1	1'197.924	94.9
1994	1'303.305	57.100	4.4	1'246.205	95.6
1995	1'409.819	62.680	4.5	1'347.139	95.6
1996	1'400.963	62.089	4.4	1'338.874	95.6
1997	1'469.438	62.512	4.3	1'406.926	95.8
1998	1'572.557	61.809	3.9	1'510.748	96.1
1999	1'832.424	82.682	4.5	1'749.742	95.5
2000	1'867.071	77.150	4.1	1'789.921	95.9
2001	1'988.642	85.287	4.3	1'903.355	95.7
2002	2'062.975	89.366	4.3	1'973.609	95.7
2003 <sup>2</sup>	2'020.284	85.388	4.2	1'934.896	95.8
2004	2'083.438	94.370	4.5	1'989.068	95.5
2005	2'199.505	99.093	4.5	2'100.412	95.5

Quelle: Jahresbericht Alters- und Hinterlassenenversicherung

<sup>1</sup> Erwerbseinkommen der im Inland beschäftigten AHV-pflichtigen Personen (erwerbstätige Wohnbevölkerung abzüglich Wegpendler zuzüglich Zupendler) sowie die zur Berechnung der AHV-Beiträge verwendeten Einkommen der nicht erwerbstätigen und der freiwillig AHV-Versicherten.

<sup>2</sup> Rückgang teilweise auf Grund des geänderten Lohnabrechnungsverfahrens



## **7 LAND- UND FORSTWIRTSCHAFT**

BETRIEBE UND ARBEITSKRÄFTE

NUTZFLÄCHE

LANDWIRTSCHAFTLICHE PRODUKTION

OBST- UND WEINBAU

HOLZVERWERTUNG

AUFFORSTUNGEN

JAGD- UND WILDSTATISTIK

**Arealstatistik 1996 und 2002**

	1996		2002		Veränderung +/-(%) 1996 - 2002
	ha	in % der Gesamtfläche	ha	in % der Gesamtfläche	
<b>Waldflächen</b>	<b>6'707</b>	<b>41.8%</b>	<b>6'656</b>	<b>41.5%</b>	<b>-0.8%</b>
Geschlossener Wald	4'637	28.9%	4'636	28.9%	0.0%
Aufgelöster Wald	565	3.5%	542	3.4%	-4.1%
Gebüschwald	629	3.9%	630	3.9%	0.2%
Gehölz	876	5.5%	848	5.3%	-3.2%
<b>Landwirtschaftliche Nutzflächen</b>	<b>5'537</b>	<b>34.5%</b>	<b>5'457</b>	<b>34.0%</b>	<b>-1.4%</b>
Obstbauflächen	137	0.9%	106	0.7%	-22.6%
Rebbauflächen	22	0.1%	25	0.2%	13.6%
Gartenbauflächen	16	0.1%	14	0.1%	-12.5%
Ackerland	2'234	13.9%	2'212	13.8%	-1.0%
Naturwiesen	858	5.3%	842	5.2%	-1.9%
Heimweiden	377	2.3%	361	2.2%	-4.2%
Geschnittene Alpflächen	102	0.6%	99	0.6%	-2.9%
Alpweiden	1'791	11.2%	1'798	11.2%	0.4%
<b>Unproduktive Flächen</b>	<b>2'360</b>	<b>14.7%</b>	<b>2'379</b>	<b>14.82%</b>	<b>0.81%</b>
Seen	12	0.1%	11	0.1%	-8.3%
Fließgewässer	350	2.2%	361	2.2%	3.1%
Unproduktive Vegetation	1'060	6.6%	1'062	6.6%	0.2%
Vegetationslose Flächen	933	5.8%	940	5.9%	0.8%
Gletscher, Firn	5	0.0%	5	0.0%	0.0%
<b>Siedlungsflächen</b>	<b>1'446</b>	<b>9.0%</b>	<b>1'558</b>	<b>9.7%</b>	<b>7.7%</b>
Industrie- und Gewerbeareal	181	1.1%	190	1.2%	5.0%
Wohnareal	528	3.3%	593	3.7%	12.3%
Öffentliches Gebäudeareal	36	0.2%	42	0.3%	16.7%
Landwirtschaftliches Gebäudeareal	74	0.5%	75	0.5%	1.4%
Nicht spezifiziertes Gebäudeareal	89	0.6%	89	0.6%	0.0%
Strassenareal	364	2.3%	384	2.4%	5.5%
Bahnareal	17	0.1%	17	0.1%	0.0%
Flugplatzareal	1	0.0%	1	0.0%	0.0%
Besondere Siedlungsflächen	76	0.5%	80	0.5%	5.3%
Erholungs- und Grünanlagen	80	0.5%	87	0.5%	8.7%
<b>Gesamtfläche</b>	<b>16'050</b>	<b>100.0%</b>	<b>16'050</b>	<b>100.0%</b>	<b>0.0%</b>

Quelle: Amt für Umweltschutz



**Ständige Arbeitskräfte in den Landwirtschaftsbetrieben 1965 bis 1990**

Jahr	Ständige Arbeitskräfte			Familieneigene						Familienfremde		
	Total	Männer	Frauen	Betriebsleiter			Angehörige			Total	Männer	Frauen
				Total	Männer	Frauen	Total	Männer	Frauen			
1965	536	478	58	333	328	5	143	97	46	60	53	7
1975	295	262	33	191	188	3	62	34	28	9	8	1
1985	277	250	27	160	156	4	75	52	23	42	42	-
1990	258	226	32	138	134	4	73	46	27	47	46	1

Quelle: Landwirtschaftliche Betriebszählung

**Vollzeitbeschäftigte in den Landwirtschaftsbetrieben seit 1995**

Jahr	Ständige Arbeitskräfte			Familieneigene						Familienfremde		
	Total	Männer	Frauen	Betriebsleiter			Angehörige			Total	Männer	Frauen
				Total	Männer	Frauen	Total	Männer	Frauen			
1995	231	197	34	136	131	5	48	24	24	47	42	5
2000	248	223	25	*	*	*	*	*	*	*	*	*

Quelle: Landwirtschaftliche Betriebszählung

**Definition Landwirtschaftsbetrieb**

Als Landwirtschaftsbetrieb im Sinne der landwirtschaftlichen Betriebszählung 2000 gelten Betriebe die folgende Minimalnormen erfüllen:

- 1 ha landwirtschaftliche Nutzfläche, oder
- 30 Aren Spezialkulturen, oder
- 10 Aren in geschütztem Anbau, oder
- 8 Mutterschweine, oder
- 80 Mastschweine, oder
- 80 Mastschweineplätze, oder
- 300 Stück Geflügel
- alle Tierhalter, die gemäss Tierseuchenfond erfasst werden müssen

## Landwirtschaftsbetriebe nach Grössenklassen 2000

Landw. Nutzfläche (ha) Gemeinde	Total	Haupt- berufliche Betriebe	Grössenklassen von... bis unter... ha landwirtschaftlicher Nutzfläche							
			0-1	1-3	3-5	5-10	10-20	20-30	30-50	50 +
Liechtenstein .....	199	107	7	46	20	23	29	20	40	14
0 - 1	7	2	7	-	-	-	-	-	-	-
1 - 3	46	4	-	46	-	-	-	-	-	-
3 - 5	20	2	-	-	20	-	-	-	-	-
5 - 10	23	7	-	-	-	23	-	-	-	-
10 - 15	13	9	-	-	-	-	13	-	-	-
15 - 20	16	12	-	-	-	-	16	-	-	-
20 - 25	13	12	-	-	-	-	-	13	-	-
25 - 30	7	6	-	-	-	-	-	7	-	-
30 - 40	28	27	-	-	-	-	-	-	28	-
40 - 50	12	12	-	-	-	-	-	-	12	-
50 - 70	11	11	-	-	-	-	-	-	-	11
70 - 100	3	3	-	-	-	-	-	-	-	3
100 +	-	-	-	-	-	-	-	-	-	-
VADUZ .....	19	15	1	2	3	2	3	1	4	3
TRIESEN .....	11	6	-	2	2	-	3	-	2	2
BALZERS .....	22	14	1	2	1	6	1	2	9	-
TRIESENBERG .....	40	14	-	15	4	6	10	2	3	-
SCHAAN .....	35	13	2	10	6	4	2	5	6	-
PLANKEN .....	-	-	-	-	-	-	-	-	-	-
ESCHEN .....	24	12	-	7	1	3	5	2	5	1
MAUREN .....	15	10	1	3	1	-	1	4	3	2
GAMPRIN .....	10	8	1	3	-	-	-	1	3	2
RUGGELL .....	13	9	-	2	1	1	-	3	5	1
SCHELLENBERG .....	10	6	1	-	1	1	4	-	-	3

Quelle: Landwirtschaftliche Betriebszählung

**Landwirtschaftsbetriebe nach Wirtschaftszweigen (NOGA) 2000**

Landw. Nutzfläche (ha) Gemeinde	Total	Pflanzenbau			Tierhaltung			Gemischte Land- wirtschaft, landw. Dienstl.
		Ackerbau	Gartenbau	Dauer- kulturbau	Rinder	Schafe, Ziegen, Pferde, Esel	Schweine, Geflügel, sonstige Tiere	
<b>Liechtenstein .....</b>	<b>199</b>	<b>11</b>	<b>5</b>	<b>6</b>	<b>97</b>	<b>32</b>	<b>33</b>	<b>15</b>
0 - 1	7	-	1	1	2	1	2	-
1 - 3	46	1	-	3	9	13	19	1
3 - 5	20	-	-	1	6	8	5	-
5 - 10	23	4	1	1	10	4	3	-
10 - 15	13	1	-	-	9	2	1	-
15 - 20	16	-	1	-	9	3	2	1
20 - 25	13	1	-	-	6	1	-	5
25 - 30	7	1	-	-	5	-	1	-
30 - 40	28	1	2	-	22	-	-	3
40 - 50	12	-	-	-	10	-	-	2
50 - 70	11	1	-	-	7	-	-	3
70 - 100	3	1	-	-	2	-	-	-
100 +	-	-	-	-	-	-	-	-
VADUZ .....	19	1	3	2	8	4	1	-
TRIESEN .....	11	-	-	-	5	5	-	1
BALZERS .....	22	1	-	-	16	2	2	1
TRIESENBERG .....	40	-	-	-	21	9	10	-
SCHAAN .....	35	4	1	2	12	4	6	6
PLANKEN .....	-	-	-	-	-	-	-	-
ESCHEN .....	24	3	1	1	6	6	5	2
MAUREN .....	15	1	-	-	9	-	5	-
GAMPRIN .....	10	-	-	1	4	1	1	3
RUGGELL .....	13	1	-	-	8	-	2	2
SHELLENBERG .....	10	-	-	-	8	1	1	-

Quelle: Landwirtschaftliche Betriebszählung

**NOGA**

Bei der NOGA (Nomenclature Générale des Activités économiques) handelt es sich um die schweizerische Version der Systematik der Wirtschaftszweige. Diese basiert auf der europäischen Klassifikation (NACE Rev.1) und ermöglicht somit internationale Vergleiche.

## Wichtigste Flächenkategorien der Landwirtschaftsbetriebe 2000

Landw. Nutzfläche (ha) Gemeinde	Landwirt- schaftliche Nutzfläche  Aren	Offene Ackerfläche					Grünland  Aren	Dauer- kulturen  Aren	Übrige landw. Nutzfläche  Aren
		Total  Aren	Getreide  Aren	Kartoffeln, Zucker-, Futtermühen  Aren	Ölsaaten  Aren	Übrige offene Ackerfläche  Aren			
Liechtenstein .....	359'254	91'368	25'516	9'043	3'337	53'472	258'447	1'754	7'685
0 - 1	195	80	-	-	-	80	40	65	10
1 - 3	7'461	129	59	5	-	65	6'897	435	-
3 - 5	7'882	7	7	-	-	-	7'346	431	98
5 - 10	16'652	3'199	1'945	167	103	984	12'842	332	279
10 - 15	16'518	2'256	504	10	-	1'742	13'685	74	503
15 - 20	26'851	3'182	1'063	520	280	1'319	23'669	-	-
20 - 25	28'347	10'693	4'770	889	288	4'746	17'589	65	-
25 - 30	19'281	3'930	854	30	313	2'733	14'850	-	501
30 - 40	94'737	26'218	7'341	1'907	854	16'116	67'021	76	1'422
40 - 50	53'142	14'486	4'835	1'233	448	7'970	36'629	161	1'866
50 - 70	61'985	22'657	2'734	4'282	1'051	14'590	38'793	15	520
70 - 100	26'203	4'531	1'404	-	-	3'127	19'086	100	2'486
100 +	-	-	-	-	-	-	-	-	-
VADUZ .....	40'694	16'977	3'210	2'850	-	10'917	22'792	903	22
TRIESEN .....	26'129	3'067	1'174	-	-	1'893	22'962	-	100
BALZERS .....	41'354	8'721	2'549	207	-	5'965	32'243	-	390
TRIESENBERG .....	40'113	-	-	-	-	-	40'079	34	-
SCHAAN .....	43'242	19'960	8'164	2'432	103	9'261	21'602	180	1'500
PLANKEN .....	-	-	-	-	-	-	-	-	-
ESCHEN .....	45'020	12'994	5'017	655	1'134	6'188	31'006	422	598
MAUREN .....	32'888	7'036	789	75	613	5'559	25'579	76	197
GAMPRIN .....	26'824	10'688	2'228	1'944	1'059	5'457	16'001	135	-
RUGGELL .....	34'348	9'123	2'288	870	428	5'537	23'422	-	1'803
SCHELLENBERG .....	28'642	2'802	97	10	-	2'695	22'761	4	3'075

Quelle: Landwirtschaftliche Betriebszählung

**Gesamte Getreidefläche und Brotgetreide der Landwirtschaftsbetriebe 2000**

Landw. Nutzfläche (ha) Gemeinde	Getreide									
	Betriebe	Fläche Aren	Brotgetreide						Mischel von Brotgetreide Aren	Übriges Brotgetreide Aren
			Betriebe Aren	Fläche Aren	Weizen		Roggen Aren			
					Betriebe Aren	Fläche Aren				
Liechtenstein .....	69	25'516	38	10'743	37	9'931	370	-	442	
0 - 1	-	-	-	-	-	-	-	-	-	
1 - 3	2	59	1	54	1	54	-	-	-	
3 - 5	1	7	-	-	-	-	-	-	-	
5 - 10	8	1'945	3	360	3	360	-	-	-	
10 - 15	4	504	1	150	1	150	-	-	-	
15 - 20	4	1'063	2	400	2	400	-	-	-	
20 - 25	9	4'770	7	2'183	7	2'183	-	-	-	
25 - 30	6	854	2	147	2	147	-	-	-	
30 - 40	18	7'341	11	3'940	10	3'128	370	-	442	
40 - 50	10	4'835	8	1'767	8	1'767	-	-	-	
50 - 70	6	2'734	2	730	2	730	-	-	-	
70 - 100	1	1'404	1	1'012	1	1'012	-	-	-	
100 +	-	-	-	-	-	-	-	-	-	
VADUZ .....	9	3'210	3	405	3	405	-	-	-	
TRIESEN .....	2	1'174	1	200	1	200	-	-	-	
BALZERS .....	12	2'549	5	1'513	5	1'476	-	-	37	
TRIESENBERG .....	-	-	-	-	-	-	-	-	-	
SCHAAN .....	12	8'164	10	3'219	10	2'784	30	-	405	
PLANKEN .....	-	-	-	-	-	-	-	-	-	
ESCHEN .....	12	5'017	7	2'693	7	2'693	-	-	-	
MAUREN .....	6	789	2	240	2	240	-	-	-	
GAMPRIN .....	6	2'228	5	1'468	4	1'128	340	-	-	
RUGGELL .....	9	2'288	5	1'005	5	1'005	-	-	-	
SCHELLENBERG .....	1	97	-	-	-	-	-	-	-	

Quelle: Landwirtschaftliche Betriebszählung

## Futtergetreide der Landwirtschaftsbetriebe 2000

Landw. Nutzfläche (ha) Gemeinde	Betriebe	Fläche Aren	Gerste		Hafer		Triticale Aren	Mischel von Futtergetreide Aren	Körnermais Aren
			Betriebe	Fläche	Betriebe	Fläche			
			Aren	Aren	Aren	Aren			
Liechtenstein .....	57	14'773	31	5'102	-	-	1'803	223	7'645
0 - 1	-	-	-	-	-	-	-	-	-
1 - 3	1	5	-	-	-	-	-	-	5
3 - 5	1	7	-	-	-	-	-	-	7
5 - 10	7	1'585	3	166	-	-	36	-	1'383
10 - 15	3	354	2	257	-	-	-	-	97
15 - 20	4	663	1	100	-	-	163	-	400
20 - 25	8	2'587	4	685	-	-	620	-	1'282
25 - 30	5	707	4	695	-	-	-	-	12
30 - 40	15	3'401	8	1'219	-	-	667	-	1'515
40 - 50	7	3'068	5	1'114	-	-	317	223	1'414
50 - 70	5	2'004	3	694	-	-	-	-	1'310
70 - 100	1	392	1	172	-	-	-	-	220
100 +	-	-	-	-	-	-	-	-	-
VADUZ .....	9	2'805	6	1'605	-	-	-	-	1'200
TRIESEN .....	1	974	1	434	-	-	317	223	-
BALZERS .....	10	1'036	5	439	-	-	330	-	267
TRIESENBERG .....	-	-	-	-	-	-	-	-	-
SCHAAN .....	12	4'945	7	835	-	-	440	-	3'670
PLANKEN .....	-	-	-	-	-	-	-	-	-
ESCHEN .....	9	2'324	4	933	-	-	321	-	1'070
MAUREN .....	5	549	2	154	-	-	395	-	-
GAMPRIN .....	2	760	1	200	-	-	-	-	560
RUGGELL .....	8	1'283	5	502	-	-	-	-	781
SCHELLENBERG .....	1	97	-	-	-	-	-	-	97

Quelle: Landwirtschaftliche Betriebszählung

## Grünland der Landwirtschaftsbetriebe 2000

Landw. Nutzfläche (ha) Gemeinde	Grünland Total	Dauergrünland (ohne Sömmerungsweiden)					Kunstwiesen
		Total	Extensive Wiesen	Wenig intensive Wiesen	Übrige Dauerwiesen	Heimweiden	
	Aren	Aren	Aren	Aren	Aren	Aren	Aren
Liechtenstein .....	258'447	215'178	43'661	19'369	146'638	5'510	43'269
0 - 1	40	40	-	-	-	40	-
1 - 3	6'897	6'883	802	604	4'770	707	14
3 - 5	7'346	7'274	897	430	4'456	1'491	72
5 - 10	12'842	12'441	2'127	736	9'578	-	401
10 - 15	13'685	13'324	3'256	2'440	7'158	470	361
15 - 20	23'669	21'858	3'922	3'697	13'961	278	1'811
20 - 25	17'589	16'005	3'149	2'504	10'352	-	1'584
25 - 30	14'850	12'937	1'723	499	10'715	-	1'913
30 - 40	67'021	52'050	9'677	3'750	37'869	754	14'971
40 - 50	36'629	28'939	5'209	1'083	21'547	1'100	7'690
50 - 70	38'793	30'347	9'132	3'626	16'939	650	8'446
70 - 100	19'086	13'080	3'767	-	9'293	20	6'006
100 +	-	-	-	-	-	-	-
VADUZ .....	22'792	16'156	2'495	840	11'821	1'000	6'636
TRIESEN .....	22'962	20'265	5'529	8'550	5'826	360	2'697
BALZERS .....	32'243	27'038	4'563	1'083	21'233	159	5'205
TRIESENBERG .....	40'079	40'079	8'431	4'115	27'261	272	-
SCHAAN .....	21'602	15'820	1'986	1'294	11'401	1'139	5'782
PLANKEN .....	-	-	-	-	-	-	-
ESCHEN .....	31'006	23'487	5'770	310	16'317	1'090	7'519
MAUREN .....	25'579	21'672	3'333	780	16'689	870	3'907
GAMPRIN .....	16'001	10'407	1'793	199	8'385	30	5'594
RUGGELL .....	23'422	21'241	3'978	1'413	15'750	100	2'181
SHELLENBERG .....	22'761	19'013	5'783	785	11'955	490	3'748

Quelle: Landwirtschaftliche Betriebszählung

**Nutztierbesitzer und Nutztierbestand nach Gattung 1812 bis 1947**

Jahr	Rindvieh			Pferde		Schweine		Schafe		Ziegen		Hühner		Gänse Enten	Bienenvölker	
	Be- sitzer	Stück	davon Kühe	Be- sitzer	Stück	Be- sitzer	Stück	Be- sitzer	Stück	Be- sitzer	Stück	Be- sitzer	Stück		Be- sitzer	Stück
1812	.	4'377	1'843	.	360	.	955	.	1'061	.	709	.	.	.	.	.
1815	.	4'487	1'835	.	422	.	430	.	1'321	.	694	.	.	.	.	.
1861	.	4'867	2'090	.	424	.	915	.	1'614	.	1'737	.	.	.	.	.
1868	.	4'393	1'895	.	381	.	952	.	931	.	1'303	.	.	.	.	.
1880	.	5'297	2'240	.	348	.	698	.	.	.	.	.	.	.	.	.
1886	.	3'772	2'155	.	300	.	1'803	.	885	.	1'863	.	.	.	.	.
1891	.	4'681	2'031	.	302	.	1'355	.	754	.	1'550	.	.	.	.	.
1901	.	4'832	2'305	.	313	.	2'118	.	460	.	1'252	.	.	.	.	.
1911	.	5'573	2'363	.	286	.	2'085	.	227	.	1'023	.	.	.	.	.
1921	.	5'231	2'404	.	403	.	1'534	.	1'147	.	993	.	.	.	.	.
1929	1'032	5'454	2'479	253	307	927	1'798	.	258	.	627	1'134	22'214	540	.	993
1931	1'041	6'369	.	290	374	1'003	3'002	124	611	277	918	1'378	23'644	376	99	1'096
1933	1'102	6'751	2'757	.	.	959	2'544	.	.	.	.	.	.	.	.	.
1938	1'005	6'872	2'577	.	.	1'205	3'715	.	.	.	.	.	.	.	.	.
1945	1'037	5'821	2'541	243	316	1'396	3'875	135	691	329	779	.	22'691	.	.	.
1946	.	5'759	2'528	.	358	.	3'050	.	636	.	816	.	27'657	76	.	1'233
1947	1'027	5'294	2'377	249	357	1'150	3'327	115	601	305	782	1'610	32'892	.	.	.

Quelle: Landwirtschaftsamt

**Nutztierbesitzer und Nutztierbestand nach Gattung seit 1950**

Jahr	Rindvieh			Pferde		Schweine		Schafe		Ziegen		Hühner		Gänse Enten	Bienenvölker	
	Be- sitzer	Stück	davon Kühe	Be- sitzer	Stück	Be- sitzer	Stück	Be- sitzer	Stück	Be- sitzer	Stück	Be- sitzer	Stück		Be- sitzer	Stück
1950	958	5'658	2'519	258	340	1'122	3'397	99	699	235	694	1'658	32'160	.	.	.
1961	751	6'198	2'757	150	179	908	5'150	89	1'030	99	231	1'169	25'934	86	133	1'064
1972	338	5'228	2'085	27	43	315	3'806	83	1'764	22	64	392	6'060	155	85	846
1980	255	6'246	2'648	68	124	91	3'145	70	1'946	30	123	*	*	*	128	1'201
1990	167	6'328	2'850	120	239	30	3'251	71	2'781	25	171	*	*	*	118	1'058
1991	167	6'204	2'843	111	236	28	3'543	77	2'689	29	213	*	*	*	78	518
1992	159	6'013	2'747	107	249	28	2'902	74	2'878	31	277	*	*	*	91	807
1993	141	5'675	2'601	107	276	27	3'236	78	2'641	32	181	*	*	*	98	952
1994	144	5'844	2'677	111	273	22	2'787	77	2'627	26	136	*	*	*	103	974
1995	144	5'862	2'643	113	295	24	2'429	79	2'632	30	145	*	*	*	113	1'022
1996	140	5'905	2'652	131	319	24	2'392	76	3'352	29	275	*	*	*	114	1'120
1997	135	5'736	2'622	127	325	22	2'128	74	3'234	36	269	*	*	*	106	1'000
1998	129	5'489	2'614	130	342	25	2'056	71	3'608	39	287	*	*	*	95	849
1999	124	5'093	2'589	117	354	21	2'122	70	3'264	33	313	*	*	*	90	915
2000	119	5'054	2'562	115	379	16	2'013	66	3'319	32	239	*	*	*	89	953
2001	111	5'009	2'639	107	424	20	2'248	58	3'319	26	210	*	*	*	85	953
2002	115	5'211	2'705	102	408	13	2'101	57	3'201	18	205	*	10'284	*	82	943
2003	112	5'314	2'737	104	408	18	1'979	55	3'070	22	241	*	9'975	*	84	937
2004	108	5'473	2'739	99	414	14	990	51	3'149	21	286	*	11'130	*	101	1'096
2005	106	5'564	2'851	98	409	16	1'703	50	3'603	26	324	*	10'364	*	101	1'033
2006	98	5'826	2'985	93	426	14	1'723	49	3'661	21	358	*	11'712	*	98	854

Quelle: Landwirtschaftsamt



**Rindvieh nach Nutzungsart und Pferde seit 1980**

Jahr	Rindvieh zur Zucht und Nutzung					Mastvieh Stiere	Pferde <sup>1</sup>
	Total	Kühe	Rinder über 2 Jahre	Rinder 1 bis 2 Jahre	Kälber u. Jungvieh bis 1 Jahr		
1980	6'246	2'648	884	1'474	1'240	501	124
1981	5'958	2'501	1'305	1'028	1'124	676	101
1982	5'865	2'531	1'306	989	1'039	559	106
1983	6'052	2'578	1'240	934	1'300	562	131
1984	6'260	2'758	720	1'134	1'208	440	165
1985	6'373	2'893	749	1'020	937	835	173
1986	6'262	2'876	793	881	998	747	176
1987	6'487	2'999	685	960	935	908	189
1988	6'029	2'841	646	810	999	733	166
1989	6'175	2'847	633	839	1'188	668	211
1990	6'328	2'850	631	903	1'136	808	239
1991	6'204	2'843	619	815	1'027	900	236
1992	6'013	2'747	632	794	1'020	820	249
1993	5'675	2'601	572	694	935	873	276
1994	5'844	2'677	509	668	1'030	960	273
1995	5'862	2'643	575	699	1'057	888	295
1996	5'905	2'652	494	719	994	1'046	319
1997	5'733	2'622	460	627	1'011	1'013	325
1998	5'489	2'614	457	572	917	929	342
1999	5'093	2'589	360	513	965	666	354
2000	5'054	2'562	368	543	795	786	379
2001	5'009	2'639	358	510	746	756	424
2002	5'211	2'705	395	602	727	782	408
2003	5'314	2'737	395	621	755	806	408
2004	5'473	2'739	355	590	882	907	414
2005	5'564	2'851	324	634	867	888	409
2006	5'826	2'985	370	629	1'000	833	426

Quelle: Landwirtschaftsamt

<sup>1</sup> Einschliesslich Ponys, Esel und Maultiere

**Schweine nach Nutzungsart und andere Nutztiere seit 1980**

Jahr	Schweine		Mast- schweine	Schafe	Ziegen	Nutz- hühner	Bienenvölker
	Total	davon Mutter- schweine					
1980	3'145	349	1'336	1'946	123	*	1'201
1981	3'650	278	1'066	1'872	152	*	1'164
1982	3'207	255	1'402	1'740	135	*	1'123
1983	3'048	339	1'360	2'218	144	*	1'212
1984	3'575	208	2'003	2'265	123	*	1'246
1985	2'701	315	689	2'545	113	*	1'320
1986	3'305	226	1'272	2'450	129	*	1'257
1987	2'606	207	1'107	2'337	80	*	1'195
1988	3'119	221	1'407	2'328	91	*	1'239
1989	2'698	209	1'092	2'470	176	*	1'149
1990	3'251	273	1'006	2'781	171	*	1'058
1991	3'543	394	1'251	2'689	213	*	518
1992	2'902	324	978	2'878	277	*	807
1993	3'236	228	791	2'641	181	*	952
1994	2'787	204	1'080	2'627	136	*	974
1995	2'429	253	1'091	2'632	145	*	1'022
1996	2'392	158	253	3'352	275	*	1'120
1997	2'128	373	151	3'234	269	*	1'000
1998	2'056	254	161	3'608	287	*	849
1999	2'122	308	151	3'264	313	*	915
2000	2'013	180	113	3'319	239	*	953
2001	2'248	287	103	3'319	210	*	953
2002	2'101	106	1'506	3'201	205	10'284	943
2003	1'979	117	1'434	3'070	241	9'975	937
2004	990	8	962	3'149	286	11'130	1'096
2005	1'703	117	1'162	3'603	324	10'364	1'033
2006	1'723	108	1'019	3'661	358	11'712	854

Quelle: Landwirtschaftsamt

**Milchlieferungen und -verarbeitung nach Sammelstellen 2005 - in kg**

Sammelstellen	Verkehrsmilch	Konsummilch		Joghurt	Milch für		Verarbeitungsmilch	Lieferung an Milchhof
		roh	past.		Rahm	Diverses		
Vaduz Hofabfuhr	810'867	-	-	-	-	-	-	810'867
Triesen	609'076	-	-	-	-	-	-	609'076
Balzers	1'873'580	-	-	-	-	1'606	-	1'871'974
Mäls	464'129	-	-	-	-	-	-	464'129
Triesenberg	809'658	1'298	-	-	-	-	-	808'360
Schaan	1'686'896	-	-	-	-	-	-	1'686'896
Eschen	809'012	4'902	-	-	-	-	-	804'110
Mauren	1'145'720	4'766	-	-	-	-	-	1'140'953
Gamprin Hofabfuhr	1'238'193	-	-	-	-	-	-	1'238'193
Ruggell	1'498'665	4'352	-	-	-	9'310	-	1'485'003
Schellenberg	147'317	1'302	-	-	-	-	-	146'015
Schellenberg Hofabfuhr	139'479	-	-	-	-	-	-	139'479
BIO Hofabfuhr	2'176'146	-	-	-	-	-	-	2'176'146
Milchhof		43'068	911'264	196'545	1'345'246	5'253'529	5'721'638	90'089 <sup>1</sup>
TOTAL	13'408'738	59'688	911'264	196'545	1'345'246	5'264'445	5'721'638	13'471'292

Quelle: Landwirtschaftsamt

<sup>1</sup> Direkt durch Milchhof zugekauft

**Milchlieferungen und -verarbeitung seit 1950<sup>1</sup> - in 100 kg**

Jahr	Milcheinlieferung Milchhof	Milchverwertung		Produktion aus Verarbeitungsmilch				Kuhbestand im Frühjahr
		Konsum- und Pastmilch	Verarbeitungsmilch	Butter	Rahm	Käse	Joghurt	
1950	33'300	12'900	20'400	900	*	*	*	2'519
1960	54'800	17'600	37'200	649	*	781	*	*
1970	61'257	14'321	46'936	237	150	207	211	*
1971	56'999	13'610	43'389	180	148	230	238	*
1972	57'311	24'962	43'177	64	145	159	255	2'085
1973	55'346	20'883	43'024	40	120	157	211	*
1974	58'376	12'129	44'497	15	2'438	153	268	*
1975	62'701	12'294	46'237	10	3'626	160	474	2'129
1976	66'735	12'166	45'421	5	8'615	115	475	*
1977	71'290	11'428	48'489	-	10'595	102	470	2'368
1978	74'187	10'924	44'649	-	11'499	115	488	2'372
1979	82'745	10'738	49'556	-	10'960	103	540	2'945
1980	90'275	10'550	54'981	-	13'014	98	549	2'648
1981	92'802	10'806	57'825	-	12'177	106	592	2'501
1982	98'405	10'966	61'188	-	13'317	107	592	2'531
1983	105'580	11'433	63'199	-	14'943	83	546	2'578
1984	119'158	12'204	70'126	-	15'779	85	535	2'758
1985	128'140	14'149	72'991	-	17'885	82	560	2'893
1986	133'388	14'716	79'815	-	14'499	85	561	2'876
1987	133'827	14'241	80'729	-	15'734	87	533	2'999
1988	129'684	13'994	78'987	-	14'765	63	723	2'841
1989	133'670	12'751	81'574	-	14'474	71	829	2'847
1990	131'578	12'186	78'144	-	16'435	53	815	2'850
1991	131'464	12'655	81'612	-	12'524	61	772	2'843
1992	128'713	12'006	75'640	-	16'255	45	743	2'747
1993	124'941	11'919	76'480	-	14'616	43	872	2'601
1994	126'091	10'730	70'222	-	22'426	33	1'211	2'677
1995	127'286	10'647	63'804	-	26'548	36	1'219	2'643
1996	129'857	10'596	62'734	-	28'705	33	831	2'652
1997	130'330	10'141	58'072	-	19'431	-	825	2'622
1998	132'916	9'818	59'739	-	25'957	-	1'270	2'614
1999	127'486	9'322	53'312	-	28'955	-	1'068	2'589
2000	129'683	8'172	50'289	-	31'479	-	1'332	2'562
2001	135'297	8'132	51'272	-	28'710	-	1'621	2'639
2002	132'659	8'375	52'135	-	24'109	-	1'751	2'705
2003	134'990	9'679	65'310	-	11'678	-	1'768	2'737
2004	137'260	10'274	64'604	-	10'452	-	1'539	2'739
2005	134'713	9'710	57'216	-	13'452	-	1'965	2'851

Quelle: Landwirtschaftsamt

<sup>1</sup> Eigenverbrauch der landwirtschaftlichen Bevölkerung ist nicht erfasst

**Obstbau nach Betriebsarten und Obstarten 1961, 1971 und 1992**

Betriebsarten	Jahr	Gesamt	Apfel	Birne	Kirsche	Zwetschge Pflaume	Pfirsich	Aprikose	Quitte	Nuss
Feldobstbau	1961	49'418	26'363	10'132	3'221	8'256	81	43	181	1'141
	1971	31'822	17'238	6'560	2'139	4'845	40	32	140	828
	1992	18'545	9'884	3'404	1'937	2'098	34	30	88	1'070
Gartenobstbau	1961	9'478	4'251	2'848	454	1'324	166	143	87	205
	1971	*	*	*	*	*	*	*	*	*
	1992	15'306	7'481	2'504	1'620	2'363	169	256	237	676
Intensivkulturen	1961	1'433	910	164	18	331	-	-	2	8
	1971	2'435	2'351	64	3	14	3	-	-	-
	1992	1'446	1'401	20	7	18	-	-	-	-
Gesamt	1961	60'329	31'524	13'144	3'693	9'911	247	186	270	1'354
	1971	34'257	19'589	6'624	2'142	4'859	43	32	140	828
	1992	35'297	18'766	5'928	3'564	4'479	203	286	325	1'746

Quelle: Obstbaumzählung

**Feldobstbau: Obstbäume nach Gemeinden und Obstarten 1951, 1961, 1971 und 1992**

Gemeinden	Obstbäume im Ganzen				Obstbäume in Prozent			
	1951	1961	1971	1992	1951	1961	1971	1992
Vaduz	5'145	3'448	2'167	1'108	100	67.0%	42.1%	21.5%
Triesen	6'070	5'985	4'212	2'079	100	98.6%	69.4%	34.3%
Balzers	9'005	7'783	5'545	2'961	100	86.4%	61.6%	32.9%
Triesenberg	3'255	2'548	1'536	1'207	100	78.3%	47.2%	37.1%
Schaan	7'530	5'764	3'545	2'543	100	76.5%	47.1%	33.8%
Planken	693	565	362	427	100	81.5%	52.2%	61.6%
Eschen	9'073	6'517	4'727	2'530	100	71.8%	52.1%	27.9%
Mauren	9'265	9'301	3'842	2'007	100	100.4%	41.5%	21.7%
Gamprin	2'461	2'623	2'056	1'111	100	106.6%	83.5%	45.1%
Ruggell	4'023	3'083	2'330	1'481	100	76.6%	57.9%	36.8%
Schellenberg	2'263	1'801	1'500	1'091	100	79.6%	66.3%	48.2%
Gesamt	58'783	49'418	31'822	18'545	100	84.1%	54.1%	31.5%

Quelle: Obstbaumzählung

Weinernte nach Gemeinden seit 1954 - in hl<sup>1</sup>

Jahr	Vaduz	Triesen	Balzers	Schaan	Eschen	Mauren	Gamprin Bendern	Total	Davon Weiss- wein
1954	219.6	75.2	25.9	20.0	.	.	.	340.7	.
1955	466.2	48.1	28.3	10.0	.	.	.	552.6	.
1956	230.0	.	30.0	.	.	.	.	260.0	.
1957	281.8	3.5	25.0	.	.	.	.	310.3	.
1958	367.3	5.6	53.0	42.0	.	.	.	467.9	.
1959	425.3	7.5	5.0	55.0	5.0	.	.	497.8	.
1960	466.5	30.0	46.4	25.9	3.2	.	.	572.0	.
1961	590.0	75.0	88.0	40.0	.	.	.	793.0	.
1962	449.6	21.0	20.0	80.5	3.7	.	.	574.8	.
1963	262.7	70.0	16.3	31.9	1.0	.	.	381.9	.
1964	515.0	74.0	100.0	63.0	5.6	.	.	757.6	.
1965	423.1	74.9	92.8	31.0	1.7	.	.	623.5	6.2
1966	284.0	80.0	34.1	39.9	2.1	.	.	435.1	4.6
1967	190.1	48.0	30.9	20.7	1.4	1.5	.	292.6	7.5
1968	500.0	121.7	49.2	54.2	3.4	7.1	.	735.6	12.0
1969	381.9	67.0	50.4	35.6	2.5	14.5	.	551.9	9.0
1970	468.6	92.4	88.3	49.5	3.1	13.5	.	715.5	19.5
1971	260.8	75.3	27.6	27.4	1.9	8.7	.	420.2	18.5
1972	297.7	45.6	21.9	14.0	0.8	.	.	380.0	15.8
1973	517.8	88.0	33.6	25.7	2.1	10.3	5.8	683.3	29.0
1974	265.8	56.8	48.0	25.0	2.0	10.4	.	408.0	10.3
1975	366.3	60.0	61.6	58.5	2.7	13.1	9.8	572.0	39.9
1976	355.1	101.3	73.7	58.9	2.5	7.7	18.8	618.0	58.7
1977	349.6	47.0	57.3	51.3	2.1	9.5	20.6	537.4	59.5
1978	252.8	41.3	27.9	32.9	-	3.3	5.6	363.8	31.7
1979	357.0	54.3	47.2	36.0	2.2	7.0	34.5	538.2	63.5
1980	326.3	44.9	33.7	27.9	2.3	1.5	17.9	454.5	37.7
1981	195.3	36.2	11.0	20.6	1.0	-	9.6	273.7	4.5
1982	418.6	56.5	100.6	121.1	6.4	-	88.8	791.9	114.6
1983	414.8	65.9	55.6	153.7	14.9	-	96.3	801.2	136.5
1984	275.5	58.1	40.1	48.9	10.6	-	52.2	485.4	102.2
1985	230.6	31.3	25.0	29.1	11.2	-	-	327.2	28.7
1986	666.0	98.7	86.3	61.5	48.2	9.8	31.9	1'002.4	180.0
1987	326.9	84.0	36.1	49.0	19.3	11.2	13.2	539.7	77.0
1988	318.8	57.6	34.6	77.6	42.9	4.9	23.5	559.9	124.7
1989	433.7	67.8	34.0	89.1	56.3	12.9	58.2	751.9	174.0
1990	412.1	71.5	28.3	74.1	52.4	14.6	67.4	720.4	160.7
1991	438.0	68.4	37.3	81.0	59.9	14.5	90.6	789.8	148.5
1992	619.4	88.9	54.7	140.8	100.7	17.9	128.9	1'151.3	274.6
1993	315.9	52.6	32.5	93.4	76.8	14.7	49.3	635.2	173.0
1994	394.0	55.9	31.3	114.1	72.2	19.9	44.0	731.3	182.9
1995	445.9	106.6	43.1	68.7	136.9	14.8	38.1	854.1	191.1
1996	328.2	78.5	42.7	109.8	93.7	14.8	52.1	719.6	176.5
1997	324.3	106.5	33.1	78.5	84.0	20.5	28.6	675.6	175.1
1998	440.0	125.4	56.3	104.8	104.0	24.2	49.7	904.6	225.3
1999	458.6	131.4	70.5	117.4	165.1	23.9	70.1	1'036.9	247.6
2000	464.2	57.8	55.3	120.4	175.5	19.0	67.5	959.7	236.5
2001	398.9	122.4	79.3	115.1	157.7	39.8	48.5	961.6	228.0
2002	479.9	108.0	67.5	109.7	175.0	53.4	61.5	1'054.9	272.0
2003	501.5	108.5	64.4	125.4	220.7	75.9	71.8	1'168.2	375.5
2004	344.9	87.1	81.5	103.9	169.5	74.7	58.0	919.6	327.2
2005	395.7	125.4	68.0	110.7	169.6	71.8	40.9	982.0	272.4

Quelle: Landwirtschaftsamt

<sup>1</sup> Abweichungen ergeben sich durch Runden der Zahlen

**Holzvorrat nach Hauptbaumart und Höhenlage 1998**

Hauptbaumart	Höhenlage				Total Vorrat	
	unter 1'000 m.ü.M.		über 1'000 m.ü.M.			
	Vorrat		Vorrat		[m <sup>3</sup> /ha]	[%]
[m <sup>3</sup> /ha]	[%]	[m <sup>3</sup> /ha]	[%]			
Fichte	145.5	38.5	222.0	71.5	189.1	55.7
Tanne	47.7	12.6	28.6	9.2	36.8	10.8
Föhre	31.7	8.4	19.9	6.4	25.0	7.4
Lärche	17.1	4.5	19.6	6.3	18.5	5.5
übriges Nadelholz	0.4	0.1	0.6	0.2	0.5	0.1
<b>TOTAL Nadelholz</b>	<b>242.4</b>	<b>64.1</b>	<b>290.8</b>	<b>93.7</b>	<b>270.0</b>	<b>79.5</b>
Buche	71.7	19.0	11.4	3.7	37.3	11.0
Ahorn	5.7	1.5	6.3	2.0	6.1	1.8
Esche	33.7	8.9	0.0	0.0	14.5	4.3
Eiche	2.1	0.6	0.0	0.0	0.9	0.3
übriges Laubholz	22.8	6.0	1.8	0.6	10.8	3.2
<b>TOTAL Laubholz</b>	<b>136.0</b>	<b>35.9</b>	<b>19.5</b>	<b>6.3</b>	<b>69.6</b>	<b>20.5</b>
<b>Total</b>	<b>378.4</b>	<b>100.0</b>	<b>310.3</b>	<b>100.0</b>	<b>339.6</b>	<b>100.0</b>

Quelle: Landeswaldinventar 1998, Amt für Wald, Natur und Landschaft

**Holznutzungen seit 1986**

Jahr	Nutzholz			Industrieholz			Energieholz				Total m <sup>3</sup>
	Nadelholz m <sup>3</sup>	Laubholz m <sup>3</sup>	Total m <sup>3</sup>	Nadelholz m <sup>3</sup>	Laubholz m <sup>3</sup>	Total m <sup>3</sup>	Nadelholz m <sup>3</sup>	Laubholz m <sup>3</sup>	Hacks m <sup>3</sup>	Total m <sup>3</sup>	
1986	10'104	628	10'732	2'071		2'071	2'203	3'137		5'340	18'143
1987	8'543	229	8'772	125	137	262	1'845	2'315		4'160	13'194
1988	9'424	80	9'504	760	30	790	1'588	1'961		3'549	13'843
1989	8'765	294	9'059	907	547	1'454	1'125	1'841		2'966	13'479
1990	14'589	410	14'999	584	86	670	2'116	2'239		4'355	20'024
1991	7'108	55	7'163	140	17	157	1'179	1'834		3'013	10'333
1992	11'437	629	12'066	44	368	412	1'988	2'387		4'375	16'853
1993	9'849	722	10'571	106	137	243	1'706	2'239		3'945	14'759
1994	19'200	1'312	20'512	626	197	823	2'556	2'424		4'980	26'315
1995	11'759	1'682	13'441	497	473	970	1'666	2'010		3'676	18'087
1996	8'771	407	9'178	382		382	1'268	2'142		3'410	12'970
1997	14'474	397	14'871	488	25	513	2'192	1'951		4'143	19'527
1998	7'552	1'664	9'216	306	381	687	1'819	2'815		4'634	14'537
1999	7'027	553	7'580	656	216	872	2'037	3'049		5'086	13'538
2000	18'524	509	19'033	371	357	728	5'199	3'723		8'922	28'683
2001	7'018	287	7'305	1'035	678	1'713	1'947	3'512		5'459	14'477
2002	6'876	248	7'124	1'582	340	1'922	2'301	3'408		5'709	14'755
2003	7'888	674	8'562	580	324	904	1'455	3'396	2'699	7'550	17'016
2004	8'152	743	8'895	909	108	1'017	1'949	3'562	2'746	8'257	18'169
2005	7'938	228	8'166	731		731	1'379	4'205	3'557	9'141	18'038

Quelle: Amt für Wald, Natur und Landschaft

**Anpflanzungen ab 1958/1959 (ohne Windschutz)**

Berichts- jahr	Sträucher und Weiden	Laubhölzer						Total
		Buche	Ahorn	Eschen	Eiche	Erle	Andere	
1958/59	9'000	59'530	9'700	850	900	27'600	44'305	142'885
1959/60	20'750	40'500	9'750	1'505	200	31'300	11'700	94'955
1960/61	10'000	16'520	4'100			44'050	3'890	68'560
1961/62	7'400	24'100	3'500	400	600	51'450	2'400	82'450
1962/63	5'100	21'500	1'100	4'050		53'800	3'000	83'450
1963/64	8'750	26'800	3'560	100		51'800	5'650	87'910
1964/65		14'000	1'450			68'500	2'150	86'100
1965/66	4'050	15'900	2'750			9'500	3'540	31'690
1966/67		3'600	7'200	450		38'500	5'650	55'400
1967/68	650	11'000	4'150	150		46'500	2'990	64'790
1968/69		11'000	5'900			104'400	3'240	124'540
1969/70	5'950	11'200	6'750	2'550		128'250	1'390	150'140
1970/71	11'050	8'200	2'950	5'200		178'300	3'680	198'330
1971/72	23'900	3'600	4'800	2'300		176'000	7'050	193'750
1972/73	21'450	3'900	7'950	7'200		204'200	6'500	229'750
1974	12'850	6'500	1'900	850	50	119'000	7'030	135'330
1975	31'950	800	9'725	5'400	100	83'850	2'940	102'815
1976	19'925	400	7'800	4'876	500	43'050	2'400	59'026
1977	12'044	3'100	7'940	6'810	1'125	79'588	4'046	102'609
1978	40'582	3'100	13'498	8'734	1'125	64'250	4'046	94'753
1979	33'673	4'950	8'521	22'569	2'100	139'645	12'335	190'120
1980	25'090	5'800	9'000	5'321	2'600	61'325	3'825	87'871
1981	550	10'650	4'050	150	8'050	37'200	6'190	66'290
1982	30'447	2'850	9'626	13'300	3'275	66'600	7'246	102'897
1983	2'025	15'220	13'660	1'950	68'700	1'335	1'335	100'865
1984	17'100	6'300	11'615	5'470	1'300	120'800	1'800	147'285
1985	11'404	6'950	8'949	12'256	4'790	64'225	6'710	103'880
1986	14'086	4'300	8'830		5'337	95'300	5'416	119'183
1987	16'958	2'610	7'045	95	1'785	65'596	6'865	83'996
1988	5'090	4'405	4'705	1'250	5'050	12'808	7'776	35'994
1989	10'275	6'993	14'583	304	2'175	48'640	6'913	79'608
1990	3'710	3'047	13'710	345	2'275	45'595	4'316	69'288
1991	7'453	8'150	8'374	486	5'450	18'300	2'423	43'183
1992	10'491	4'752	23'445	424	1'679	42'215	5'705	78'220
1993	8'531	4'600	19'163	525	2'325	59'310	4'067	89'990
1994	7'882	2'425	16'037	50	1'200	56'715	8'885	85'312
1995	6'797	12'050	12'618	100	2'675	50'043	3'875	81'361
1996	6'783	6'050	14'182	750	6'040	16'839	4'355	48'216
1997	5'714	3'125	8'244		625	26'502	3'525	42'021
1998	6'211	6'325	6'328	650	1'825	9'879	4'093	29'100
1999	3'577	6'192	4'489		1'880	6'306	3'477	22'344
2000	7'365	2'350	2'105	100	75	13'352	3'360	21'342
2001	3'436	5'590	9'530	100	2'600	7'180	3'020	28'020
2002	4'769	4'950	4'535	250	1'675	5'185	1'336	17'931
2003	3'500	2'000	2'902	250	175	3'065	300	8'692
2004	800	1'525	3'777	150	50	5'186	875	12'363
2005	250	1'125	1'998	100	320	1'728	1'324	6'845

Quelle: Amt für Wald, Natur und Landschaft



Berichts- jahr	Nadelhölzer						Total	Total Laub- hölzer, Nadel- hölzer, Sträucher
	Fichten	Tannen	Wald- föhren	Berg- u. Leg- föhren	Lärchen	Andere		
1958/59	110'340	11'200	17'000	1'700	37'780		178'020	329'905
1959/60	75'190	550	38'360	1'200	18'450		133'750	249'455
1960/61	73'860	2'850	16'550	7'450	24'690		125'400	203'960
1961/62	80'450	6'800	13'650	9'200	11'500		121'600	211'450
1962/63	157'900	5'800	36'020		8'600		208'320	296'870
1963/64	151'500	9'965	39'900	7'400	15'400		224'165	320'825
1964/65	61'600	8'730	17'150		9'000		96'480	182'580
1965/66	60'150	9'000	18'000	9'300	20'150		116'600	152'340
1966/67	81'000	13'060	9'700	3'600	10'350		117'710	173'110
1967/68	65'650	13'175	15'200	1'000	10'950		105'975	171'415
1968/69	81'250	13'975	12'350	2'800	15'450		125'825	250'365
1969/70	77'850	15'250	11'450	9'550	12'950		127'050	283'140
1970/71	139'650	10'700	8'950	12'200	29'050		200'550	409'930
1971/72	83'470	11'030	15'585	7'100	22'430		139'615	357'265
1972/73	168'600	10'860	14'900	11'500	22'200		228'060	479'260
1974	94'100	16'820	19'700	10'500	41'150	750	183'020	331'200
1975	103'850	9'250	19'380	7'450	23'300	200	163'430	298'195
1976	118'241	12'275	8'000	11'096	19'328	200	169'140	248'091
1977	92'936	11'300	18'350	13'362	29'610		165'558	280'211
1978	92'688	11'500	18'350	11'217	26'968		160'723	296'058
1979	80'195	9'135	8'500	35'871	36'794	460	170'955	394'748
1980	56'730	9'500	10'070	6'876	15'742	200	99'118	212'079
1981	79'077	6'220	9'250		21'600	600	116'747	183'587
1982	76'742	6'286	9'710	3'704	21'065	500	118'007	251'351
1983	63'975	9'480	12'475	1'250	14'850	2'550	104'580	207'470
1984	65'332	8'925	15'250	2'810	31'047	300	123'664	288'049
1985	64'930	3'575	20'335	2'739	25'850	400	117'829	233'113
1986	35'223	4'020	22'160	1'391	27'256	50	90'100	223'369
1987	40'870	6'680	29'814	1'006	34'991	2'050	115'411	216'365
1988	36'016	4'050	31'490	3'912	23'486		98'954	140'038
1989	29'587	2'825	22'746	2'240	11'771	150	69'319	159'202
1990	21'555	4'794	9'929	648	19'858	175	56'959	129'957
1991	30'612	4'775	4'905	1'784	19'483	100	61'659	112'295
1992	38'318	3'985	6'513	8'872	16'772	125	74'585	163'296
1993	30'425	4'198	4'569	1'896	12'937		54'025	152'546
1994	17'972	3'629	2'490	1'980	9'538		35'609	128'803
1995	19'656	6'959	3'000	2'444	6'889		38'948	127'106
1996	22'641	7'846	3'650	2'634	10'729	50	47'550	102'549
1997	21'174	4'863	1'460	5'262	5'577	30	38'366	86'101
1998	14'917	3'412	2'250	1'782	12'282	75	34'718	70'029
1999	11'314	2'485	1'550	1'416	9'488		26'253	52'174
2000	4'323	2'925	135	3'276	4'010	30	14'699	43'406
2001	8'682	5'015	650	906	10'528		25'781	57'237
2002	12'010	1'675	1'635	2'124	7'140		24'584	47'284
2003	9'272	250	425	1'744	8'826	50	20'567	32'759
2004	5'649	3'550	1'000	3'294	6'124	720	20'337	32'700
2005	8'123	1'064	215	1'632	5'979		17'013	23'858

## Windschutzpflanzungen nach Baumarten seit 1960/61

Jahr	Nadelhölzer				Laubhölzer									Straucher	Total	
	Fichten	Föhren	Lärchen	Nadelhölzer zusammen	Feiben	Birken	Pappeln	Ulmen	Ahorne	Eschen	Erlen	Andere Laubhölzer <sup>1</sup>	Laubhölzer zusammen			
1960/61	400	4'975	700	6'075	5'800	4'500	980	600	350	-	18'500	1'100	31'830	17'320	55'225	
1961/62	400	11'200	-	11'600	1'100	300	145	100	500	-	9'200	450	11'795	25'950	49'345	
1962/63	-	3'100	-	3'100	2'200	3'700	190	-	-	-	5'100	109	11'299	18'150	32'549	
1963/64	-	7'350	-	7'350	1'000	1'700	48	-	-	-	2'000	8	4'756	12'050	24'156	
1964/65	-	1'025	-	1'025	1'050	-	274	50	-	-	7'800	400	9'574	10'450	21'049	
1965/66	-	5'300	1'150	6'450	-	3'800	108	-	-	-	6'300	25	10'233	10'450	27'133	
1966/67	250	4'700	-	4'950	2'700	2'780	80	-	-	-	4'200	250	10'010	7'700	22'660	
1967/68	1'000	3'900	-	4'900	-	500	25	400	-	-	3'700	-	4'625	10'300	19'825	
1968/69	6'008	12'250	-	18'258	-	550	255	250	150	-	38'300	100	39'605	7'585	65'448	
1969/70	300	13'350	-	13'650	78	2'850	-	-	100	-	-	300	1'000	4'328	13'720	31'698
1970/71	1'550	8'800	5'800	16'150	-	750	82	800	100	950	-	225	2'907	7'050	26'107	
1971/72	1'100	17'200	500	18'800	-	2'756	160	-	-	100	1'000	150	4'166	7'750	30'716	
1972/73	1'950	2'550	-	4'500	1'500	2'600	110	-	-	150	900	-	5'260	9'800	19'560	
1974	400	10'250	400	11'050	-	2'900	280	-	-	500	3'800	-	7'480	18'000	36'530	
1975	700	8'475	250	9'425	-	7'150	90	700	750	50	2'550	230	11'520	21'500	42'445	
1976	4'250	2'050	-	6'300	-	2'050	339	-	550	100	400	250	3'689	8'300	18'289	
1977	2'850	6'600	-	9'450	-	1'005	301	-	465	1'250	1'200	950	5'171	18'600	33'221	
1978	-	3'550	-	3'550	-	2'050	90	-	200	-	-	-	2'340	12'185	18'075	
1979	-	3'900	-	3'900	-	1'700	-	-	200	150	50	1'205	3'305	2'550	9'755	
1980	150	3'750	-	3'900	-	200	225	-	1'000	200	-	650	2'275	3'700	9'875	
1981	-	4'850	-	4'850	-	350	50	-	575	-	-	1'625	2'600	9'160	16'610	
1982	1'300	3'625	-	4'925	-	35	-	-	875	225	-	550	1'685	10'840	17'450	
1983	1'025	3'900	-	4'925	-	1'100	82	100	1'050	150	500	1'675	4'657	6'050	15'632	
1984	1'250	2'350	275	3'875	-	200	-	25	575	125	-	650	1'575	4'770	10'220	
1985	-	4'125	-	4'125	-	166	-	-	1'550	600	-	1'625	3'941	8'305	16'371	
1986	-	1'525	-	1'525	-	125	10	-	625	-	100	1'425	2'285	4'845	8'655	
1987	-	-	-	-	-	400	-	-	700	-	-	158	1'258	2'850	4'108	
1988	-	-	-	-	-	225	-	50	345	-	-	475	1'095	3'650	4'745	
1989	-	-	-	-	-	29	-	50	54	50	-	179	362	1'195	1'557	
1990	-	-	-	-	-	-	-	-	-	-	-	-	-	-	650	
1991	-	150	-	150	-	56	-	-	300	25	-	625	1'006	1'625	2'781	
1992	-	-	-	75	-	-	-	-	-	-	-	-	1'475	-	1'550	
1993	-	-	-	50	-	-	-	-	-	-	-	-	395	-	445	
1994	-	-	-	125	-	-	-	-	-	-	-	-	1'974	-	2'099	
1995	-	-	-	-	-	-	-	-	-	-	-	-	1'200	-	1'200	
1996	-	-	-	50	-	-	-	-	-	-	-	-	380	1'400	1'830	
1997	-	-	-	-	-	-	-	-	25	-	-	35	60	625	685	
1998	-	-	-	-	-	-	-	-	25	-	-	75	100	1'490	1'590	
1999	-	75	-	75	-	-	-	-	50	-	-	175	225	300	600	
2000	-	75	-	75	-	-	-	-	50	-	-	100	150	515	740	
2001	-	-	-	-	-	-	-	-	-	-	-	-	-	1'655	1'655	
2002	225	100	-	325	-	-	-	-	-	-	-	-	-	1'475	1'800	
2003	-	50	-	50	-	80	-	-	45	-	25	75	225	1'690	1'965	
2004	75	75	-	150	-	-	-	-	50	-	-	175	225	4'675	5'050	
2005	-	-	-	-	-	-	-	-	85	-	-	50	135	425	560	

Quelle: Amt für Wald, Natur und Landschaft

<sup>1</sup> Aspen, Robinie, Kirschbaum, S. Pappel, Apfelbaum, Linde, Traubenkirsche, Nussbaum, Eiche, Buche, Akazie

**Erlegtes Wild nach Arten 1955 bis 1995/96 - Reh-, Rot- und Gamswild**

Jagdjahr <sup>1</sup>	Rehwild				Rotwild				Gamswild			
	Total	Böcke	Geissen	Kitze	Total	Hirsche	Hirschkühe	Kälber	Total	Böcke	Geissen	Kitze
1955/56	92	62	28	2	85	29	46	10	26	21	5	-
1960/61	159	71	60	28	161	51	83	27	56	38	15	3
1965/66	128	57	52	19	140	40	77	23	79	40	37	2
1970/71	219	84	88	47	165	54	77	34	94	47	42	5
1975/76	289	99	113	77	159	53	64	42	66	39	25	2
1980/81	219	90	80	49	134	59	51	24	133	60	59	14
1985/86	281	102	112	67	132	55	50	27	103	50	47	6
1990/91	304	122	164	18	177	78	87	12	231	96	122	13
1995/96	255	115	140	*	191	76	115	*	143	72	71	*

**Erlegtes Wild nach Arten seit 1997/98 - Reh-, Rot- und Gamswild**

Jagdjahr <sup>1</sup>	Rehwild					Rotwild					Gamswild					Murmeltiere	Birkhähne
	Total	Böcke	Geissen	Kitze	unbestimmt (Fallwild)	Total	Hirsche	Hirschkühe	Kälber	unbestimmt (Fallwild)	Total	Böcke	Geissen	Kitze	unbestimmt (Fallwild)		
1997/98	305	115	134	56	*	226	70	89	67	*	119	49	55	15	*	12	2
1998/99	297	112	120	65	*	291	105	112	74	*	121	50	49	22	*	15	2
1999/00	339	120	139	80	*	211	67	81	63	*	83	41	32	10	*	35	-
2000/01	306	113	127	66	*	204	65	91	48	*	99	41	43	15	*	29	-
2001/02	259	97	113	49	*	155	58	53	44	*	106	46	42	18	*	17	*
2002/03	229	109	76	44	*	162	54	61	47	*	100	44	43	13	*	24	*
2003/04	262	111	93	58	*	197	66	77	54	*	109	52	43	14	*	11	*
2004/05	285	123	96	66	*	244	80	112	52	*	118	49	51	18	*	23	*
2005/06	274	118	89	65	2	222	74	95	51	2	111	56	39	15	1	13	-

Quelle: Amt für Wald, Natur und Landschaft

<sup>1</sup> 1. April - 31. März

**Erlegtes Wild nach Arten 1955 bis 2000/01 - Haar- und Federwild**

Jagdjahr <sup>1</sup>	Haarwild								Federwild				
	Feldhasen	Dachse	Füchse	Marder Wiesel	Hunde	Katzen	Bisam-Ratten	Murmel-tiere	Birkhäh-ne, Reb-, Schnee-, Wasser-hühner, Drosseln	Fasan-hähne	Stock-enten Wild-tauben	Habichte Bussarde	Elstern Häher Raben
1955/56	44	19	63	17	4	20	-	12	12	-	62	1	268
1960/61	25	16	69	7	6	17	-	38	8	2	58	1	181
1965/66	24	7	115	9	2	31	-	5	5	4	194	-	304
1970/71	24	4	97	20	10	80	-	9	16	7	161	-	367
1975/76	91	2	102	32	4	39	-	26	12	8	116	-	617
1980/81	63	-	56	17	-	28	-	23	17	17	256	-	422
1985/86	38	3	47	6	4	28	-	35	11	9	170	-	182
1990/91	14	10	107	8	2	25	8	19	9	7	72	-	97
1995/96	3	21	197	1	-	8	3	15	2	9	61	-	99
2000/01	1	7	221	1	-	3	-	-	-	3	27	-	18

Quelle: Amt für Wald, Natur und Landschaft

<sup>1</sup> 1. April - 31. März

**Wildbestand nach Arten 1960 bis 2001**

Jagdjahr <sup>1</sup>	Rehwild <sup>4</sup>				Rotwild <sup>5</sup>				Gamswild <sup>6</sup>				Murmeltiere	Birkhähne
	Total	Böcke	Geissen	Kitze	Total	Hirsche	Hirschkühe	Kälber	Total	Böcke	Geissen	Kitze		
1960	542	173	263	106	314	109	148	57	720	195	345	180	460	59
1965/66	579	183	247	149	483	143	240	100	649	196	321	132	336	64
1966/67	526	168	233	125	413	126	198	89	603	186	290	127	325	66
1967/68	501	160	215	126	435	136	211	88	605	199	284	122	344	69
1968/69	521	163	230	128	496	147	236	113	686	226	327	133	385	71
1969/70	564	189	235	140	574	180	269	125	916	313	452	151	394	74
1970/71	585	198	254	142	513	175	329	101	732	248	356	128	231	95
1971/72	617	210	251	156	535	172	252	111	741	250	368	123	327	102
1972/73	645	216	264	165	572	190	267	115	759	256	376	127	364	97
1973/74	720	237	306	177	583	188	260	135	737	250	361	126	342	105
1974/75	609	181	238	190	431	140	198	93	626	220	305	101	401	109
1975/76	606	189	236	181	379	136	167	76	512	189	248	75	372	125
1976/77	563	185	216	162	400	138	180	82		238	325	106	392	119
1977/78	538	177	215	146	421	156	184	81	762	251	363	148	411	132
1978/79	553	181	219	153	388	139	165	84	685	234	327	124	409	123
1979/80	534	176	213	145	324	118	137	69	629	227	288	114	403	117
1980/81	577	196	220	161	375	135	158	82	680	224	332	124	357	101
1981/82	580	202	229	149	362	137	152	73	592	207	272	113	376	78
1982/83	721	243	277	201	404	151	171	82	654	230	299	125	402	81
1983/84	587	280	307	*	418	202	216	*	698	310	388	*	389	97
1985	626	303	323	*	421	211	210	*	684	310	374	*	381	101
1986	666	326	340	*	443	219	224	*	702	326	376	*	392	97
1987	577	275	302	*	433	201	232	*	805	360	445	*	387	108
1988	673	323	350	*	393	175	218	*	699	*	*	*	*	*
1989	536	244	292	*	394	184	210	*	1'035	* <sup>3</sup>	* <sup>3</sup>	*	*	*
1990	542	253	289	*	342	160	182	*	925	*	*	*	*	*
1991	532	251	281	*	300	90	210	*	718	*	*	*	*	*
1992	540	260	280	*	380	103	277	*	652	*	*	*	*	*
1993	511	*	*	*	312	*	*	*	713	*	*	*	* <sup>2</sup>	* <sup>2</sup>
1994	557	*	*	*	309	*	*	*	656	*	*	*	*	*
1995	* <sup>4</sup>	*	*	*	314	*	*	*	612	*	*	*	*	*
1996	* <sup>4</sup>	*	*	*	365	*	*	*	615	*	*	*	*	*
1997	* <sup>4</sup>	*	*	*	372	*	*	*	613	*	*	*	*	*
1998	* <sup>4</sup>	*	*	*	380	*	*	*	667	*	*	*	*	*
1999	* <sup>4</sup>	*	*	*	360	*	*	*	561	*	*	*	*	*
2000	* <sup>4</sup>	*	*	*	356	*	*	*	591	*	*	*	*	*
2001	* <sup>4</sup>	*	*	*	185 <sup>7</sup>	*	*	*	*	*	*	*	*	*

Quelle: Amt für Wald, Natur und Landschaft

<sup>1</sup> 1. April - 31. März  
<sup>2</sup> Keine genauen Zählungen vorhanden  
<sup>3</sup> Die Stichtagszählung hat nur die Anzahl erfasst  
<sup>4</sup> Es wurden keine Zählungen durchgeführt  
<sup>5</sup> Stand Februar  
<sup>6</sup> Stichtagszählung ist September  
<sup>7</sup> Nach Auffassung der Winterfütterungen



## **8 INDUSTRIE, GEWERBE, DIENSTLEISTUNGEN**

BETRIEBE DES INDUSTRIE- UND DIENSTLEISTUNGSSEKTORS

- BESCHÄFTIGTE
- ARBEITSSTÄTTEN
- UNTERNEHMEN

INDUSTRIE

GEWERBE

BAUTÄTIGKEIT

**Unternehmen nach Branchen und Grössenklassen 31.12.2005**

	Unternehmen mit ... Beschäftigten				Total Unter- nehmen
	1 bis 9	10 bis 49	50 bis 249	250 und mehr	
<b>Erwerbszweig Sektor 2</b>	<b>433</b>	<b>130</b>	<b>25</b>	<b>9</b>	<b>597</b>
14 Bergbau, Gewinnung Steine und Erden	3	2	-	-	5
15-16 Herstellung Nahrungsmittel, Getränke; Tabakverarbeitung	4	10	1	2	17
17-18 Herstellung Textilien und Bekleidung	7	1	1	-	9
20 Be- und Verarbeitung Holz (ohne Herstellung Möbel)	32	8	-	-	40
21-22 Papier-, Verlags- und Druckgewerbe	29	8	-	-	37
24 Chemische Industrie	6	1	1	-	8
25 Herstellung Gummi- und Kunststoffwaren	4	2	-	-	6
26 Herstellung sonst. Produkte aus nichtmetall. Mineralien	4	2	-	1	7
27-28 Erzeugung u. Bearbeitung Metall; Herstell. Metallerzeugn.	47	21	5	1	74
29 Maschinenbau	19	8	1	1	29
30-33 Herstell. elektr./elektron. Geräte; Feinmechanik, Optik	42	8	2	3	55
34-35 Fahrzeugbau	4	1	2	1	8
36-37 Sonstiges verarbeitendes Gewerbe	15	3	1	-	19
40-41 Energie- und Wasserversorgung	3	1	1	-	5
45 Baugewerbe	214	54	10	-	278
<b>Erwerbszweig Sektor 3</b>	<b>2'231</b>	<b>258</b>	<b>34</b>	<b>8</b>	<b>2'531</b>
50-52 Handel, Reparatur	516	59	1	-	576
55 Gastgewerbe	88	28	1	-	117
60-64 Verkehr, Nachrichtenübermittlung	85	16	4	-	105
65-67 Kredit- und Versicherungsgewerbe	68	24	1	3	96
70-74 (ohne 7411/12) Immobilien, Informatik, Dienstleist. für Unternehmen	786	45	6	-	837
7411/7412 Rechtsberatung, Treuhandwesen	269	39	5	1	314
75 Öffentliche Verwaltung	-	6	7	1	14
80 Unterrichtswesen	30	5	6	1	42
85 Gesundheits- und Sozialwesen	142	20	2	2	166
90-93 Erbringung sonstiger Dienstleistungen	246	16	1	-	263
99 Exterritoriale Organisationen / Zollämter	1	-	-	-	1
<b>Total</b>	<b>2'664</b>	<b>388</b>	<b>59</b>	<b>17</b>	<b>3'128</b>

Quelle: Beschäftigungs- und Arbeitsplätzestatistik

**Unternehmen:**

Als Unternehmen gelten alle privatrechtlichen Betriebe und öffentlich-rechtlichen Institutionen. Per Definition entspricht das Unternehmen der kleinsten Kombination Rechtlicher Einheiten, die eine organisatorische Einheit zur Erzeugung von Waren und Dienstleistungen bildet und insbesondere in Bezug auf die Verwendung der ihr zufließenden Mittel über eine gewisse Entscheidungsfreiheit verfügt.



**Beschäftigte nach Branchen und Grössenklassen des Unternehmens 31.12.2005**

	Beschäftigte in Unternehmen mit ... Beschäftigten				Total Beschäftigte
	1 bis 9	10 bis 49	50 bis 249	250 und mehr	
<b>Erwerbszweig Sektor 2</b>	<b>1'321</b>	<b>2'597</b>	<b>2'293</b>	<b>7'195</b>	<b>13'406</b>
14 Bergbau, Gewinnung Steine und Erden	16	28	-	-	44
15-16 Herstellung Nahrungsmittel, Getränke; Tabakverarbeitung	29	180	69	1'585	1'863
17-18 Herstellung Textilien und Bekleidung	10	39	56	-	105
20 Be- und Verarbeitung Holz (ohne Herstellung Möbel)	89	146	-	-	235
21-22 Papier-, Verlags- und Druckgewerbe	64	213	-	-	277
24 Chemische Industrie	22	49	85	-	156
25 Herstellung Gummi- und Kunststoffwaren	10	58	-	-	68
26 Herstellung sonst. Produkte aus nichtmetall. Mineralien	8	47	-	512	567
27-28 Erzeugung u. Bearbeitung Metall; Herstell. Metallzeugn.	174	392	421	298	1'285
29 Maschinenbau	59	188	73	1'620	1'940
30-33 Herstell. elektr./elektron. Geräte; Feinmechanik, Optik	134	134	268	1'932	2'468
34-35 Fahrzeugbau	20	19	215	1'248	1'502
36-37 Sonstiges verarbeitendes Gewerbe	40	66	87	-	193
40-41 Energie- und Wasserversorgung	8	12	188	-	208
45 Baugewerbe	638	1'026	831	-	2'495
<b>Erwerbszweig Sektor 3</b>	<b>5'449</b>	<b>4'824</b>	<b>2'972</b>	<b>3'432</b>	<b>16'677</b>
50-52 Handel, Reparatur	1'263	979	79	-	2'321
55 Gastgewerbe	358	459	61	-	878
60-64 Verkehr, Nachrichtenübermittlung	230	327	457	-	1'014
65-67 Kredit- und Versicherungsgewerbe	189	518	90	1'358	2'155
70-74 (ohne 7411/12) Immobilien, Informatik, Dienstleist. für Unternehmen	1'647	817	436	-	2'900
7411/7412 Rechtsberatung, Treuhandwesen	796	807	398	300	2'301
75 Öffentliche Verwaltung	-	161	504	962	1'627
80 Unterrichtswesen	62	71	592	287	1'012
85 Gesundheits- und Sozialwesen	432	431	246	525	1'634
90-93 Erbringung sonstiger Dienstleistungen	471	254	109	-	834
99 Exterritoriale Organisationen / Zollämter	1	-	-	-	1
<b>Total</b>	<b>6'770</b>	<b>7'421</b>	<b>5'265</b>	<b>10'627</b>	<b>30'083</b>

Quelle: Beschäftigungs- und Arbeitsplätzestatistik

**Beschäftigte:**

Alle Personen, die mehr als 6 Stunden pro Woche tätig sind, unabhängig davon, ob sie einer bezahlten Arbeit nachgehen oder unentgeltlich tätig sind. Als Beschäftigte gelten Angestellte und Arbeiter, Selbständigerwerbende, Inhaber, Pächter, Direktoren, Pfarrer, Lehrlinge, Aushilfen, im Aussendienst tätige Personen sowie Volontäre, Praktikanten und mitarbeitende Familienmitglieder.

## Arbeitsstätten nach Branchen und Gemeinden 31.12.2005

	Liechten- stein	Vaduz	Triesen	Balzers	Triesen- berg	Schaan	Planken	Eschen	Mauren	Gamprin	Ruggell	Schellen- berg
<b>Erwerbszweig Sektor 2</b>	<b>601</b>	<b>92</b>	<b>73</b>	<b>86</b>	<b>42</b>	<b>103</b>	<b>3</b>	<b>65</b>	<b>59</b>	<b>28</b>	<b>35</b>	<b>15</b>
14 Bergbau, Gewinnung Steine und Erden	5	1	1	1	-	1	-	-	-	-	1	-
15-16 Herstellung Nahrungsmittel, Getränke; Tabakverarbeitung	18	3	1	3	1	4	-	1	2	1	2	-
17-18 Herstellung Textilien und Bekleidung	9	2	2	-	-	2	-	-	3	-	-	-
20 Be- und Verarbeitung Holz (ohne Herstellung Möbel)	41	5	4	5	4	6	-	7	2	2	4	2
21-22 Papier-, Verlags- und Druckgewerbe	36	9	4	2	-	10	-	4	3	2	2	-
24 Chemische Industrie	6	2	-	-	-	-	-	-	1	1	2	-
25 Herstellung Gummi- u. Kunststoffwaren	7	-	-	-	1	1	-	3	-	2	-	-
26 Herstellung sonst. Produkte aus nichtmetall. Mineralien	7	-	3	-	-	2	-	1	-	1	-	-
27-28 Erzeugung u. Bearbeitung Metall; Herstell. Metallierzeugn.	60	10	6	11	3	9	-	5	8	4	3	1
29 Maschinenbau	31	4	2	4	1	5	-	6	5	-	4	-
30-33 Herstell. elektr./elektron. Geräte; Feinmechanik, Optik	60	7	7	12	-	13	-	10	6	2	1	2
34-35 Fahrzeugbau	9	2	1	1	-	1	-	1	2	-	1	-
36-37 Sonstiges verarbeitendes Gewerbe	21	5	3	5	1	1	-	2	2	2	-	-
40-41 Energie- und Wasserversorgung	4	1	-	-	-	2	-	-	-	1	-	-
45 Baugewerbe	287	41	39	42	31	46	3	25	25	10	15	10
<b>Erwerbszweig Sektor 3</b>	<b>2'708</b>	<b>803</b>	<b>353</b>	<b>195</b>	<b>103</b>	<b>517</b>	<b>19</b>	<b>260</b>	<b>243</b>	<b>88</b>	<b>98</b>	<b>29</b>
50-52 Handel, Reparatur	594	136	89	43	20	112	1	72	71	23	20	7
55 Gastgewerbe	129	28	18	15	19	17	3	12	9	4	2	2
60-64 Verkehr, Nachrichtenübermittlung	125	18	12	11	8	23	1	16	24	2	7	3
65-67 Kredit- und Versicherungsgewerbe	108	65	11	5	1	12	1	5	3	2	3	-
70-74 (ohne 7411/12) Immobilien, Informatik, Dienstleist. für Unternehmen	853	247	115	56	24	165	5	86	78	35	37	5
7411/7412 Rechtsberatung, Treuhandwesen	330	181	27	20	7	59	-	14	10	4	6	2
75 Öffentliche Verwaltung	18	4	2	1	2	2	1	1	1	2	1	1
80 Unterrichtswesen	73	11	14	8	3	11	2	10	5	3	3	3
85 Gesundheits- und Sozialwesen	193	44	25	16	5	54	3	20	18	1	7	-
90-93 Erbringung sonstiger Dienstleistungen	280	69	40	20	14	61	2	24	21	12	11	6
99 Exterritoriale Organisationen / Zollämter	5	-	-	-	-	1	-	-	3	-	1	-
<b>Total</b>	<b>3'309</b>	<b>895</b>	<b>426</b>	<b>281</b>	<b>145</b>	<b>620</b>	<b>22</b>	<b>325</b>	<b>302</b>	<b>116</b>	<b>133</b>	<b>44</b>

Quelle: Beschäftigungs- und Arbeitsplätzestatistik

**Arbeitsstätten: Voll- und Teilzeitbeschäftigte nach Branchen und Gemeinden 31.12.2005**

	Liechtenstein	Vaduz	Triesen	Balzers	Triesenberg	Schaan	Planken	Eschen	Mauren	Gamprin	Ruggell	Schellenberg
<b>Erwerbszweig Sektor 2</b>	<b>13'294</b>	<b>1'187</b>	<b>974</b>	<b>1'862</b>	<b>258</b>	<b>4'408</b>	<b>6</b>	<b>1'881</b>	<b>859</b>	<b>1'333</b>	<b>439</b>	<b>87</b>
14 Bergbau, Gewinnung Steine und Erden	44	13	15	6	-	5	-	-	-	-	5	-
15-16 Herstellung Nahrungsmittel, Getränke; Tabakverarbeitung	1'824	23	10	17	18	700	-	9	28	942	77	-
17-18 Herstellung Textilien und Bekleidung	106	41	2	-	-	4	-	-	59	-	-	-
20 Be- und Verarbeitung Holz (ohne Herstellung Möbel)	211	17	17	49	10	35	-	13	33	5	30	2
21-22 Papier-, Verlags- und Druckgewerbe	280	98	4	9	-	136	-	9	19	2	3	-
24 Chemische Industrie	154	53	-	-	-	-	-	-	8	85	8	-
25 Herstellung Gummi- u. Kunststoffwaren	88	-	-	-	13	2	-	67	-	6	-	-
26 Herstellung sonst. Produkte aus nichtmetall. Mineralien	567	-	514	-	-	38	-	14	-	1	-	-
27-28 Erzeugung u. Bearbeitung Metall; Herstell. Metallzeugn.	1'055	328	44	184	11	168	-	34	49	134	92	11
29 Maschinenbau	1'917	15	2	30	30	1'403	-	121	264	-	52	-
30-33 Herstell. elektr./elektron. Geräte; Feinmechanik, Optik	2'526	46	44	1'176	-	1'109	-	25	53	3	62	8
34-35 Fahrzeugbau	1'563	91	7	5	-	4	-	1'248	189	-	19	-
36-37 Sonstiges verarbeitendes Gewerbe	207	93	28	16	6	1	-	42	3	18	-	-
40-41 Energie- und Wasserversorgung	207	2	-	-	-	200	-	-	-	5	-	-
45 Baugewerbe	2'545	367	287	370	170	603	6	299	154	132	91	66
<b>Erwerbszweig Sektor 3</b>	<b>16'821</b>	<b>6'953</b>	<b>1'862</b>	<b>1'174</b>	<b>497</b>	<b>2'733</b>	<b>52</b>	<b>1'471</b>	<b>842</b>	<b>727</b>	<b>403</b>	<b>107</b>
50-52 Handel, Reparatur	2'404	518	392	227	43	545	1	226	203	187	46	16
55 Gastgewerbe	891	258	123	85	123	95	6	117	41	19	12	12
60-64 Verkehr, Nachrichtenübermittlung	1'122	305	208	59	68	138	2	164	123	10	38	7
65-67 Kredit- und Versicherungsgewerbe	2'175	1'563	247	43	3	150	1	22	3	106	37	-
70-74 (ohne 7411/12) Immobilien, Informatik, Dienstleist. für Unternehmen	2'765	854	254	253	52	530	14	436	152	71	138	11
7411/7412 Rechtsberatung, Treuhandwesen	2'354	1'478	139	81	51	230	-	35	33	266	37	4
75 Öffentliche Verwaltung	1'497	992	91	67	56	127	12	45	38	14	36	19
80 Unterrichtswesen	1'025	374	149	82	31	122	8	151	45	20	28	15
85 Gesundheits- und Sozialwesen	1'617	367	162	119	34	596	5	191	124	7	12	-
90-93 Erbringung sonstiger Dienstleistungen	917	244	97	158	36	199	3	84	34	27	12	23
99 Exterritoriale Organisationen / Zollämter	54	-	-	-	-	1	-	-	46	-	7	-
<b>Total</b>	<b>30'115</b>	<b>8'140</b>	<b>2'836</b>	<b>3'036</b>	<b>755</b>	<b>7'141</b>	<b>58</b>	<b>3'352</b>	<b>1'701</b>	<b>2'060</b>	<b>842</b>	<b>194</b>

Quelle: Beschäftigungs- und Arbeitsplätzestatistik

**Arbeitsstätten: Vollzeitäquivalente nach Branchen - Verteilung auf Gemeinden 31.12.2005**

	Liechtenstein	Vaduz	Triesen	Balzers	Triesenberg	Schaan	Planken	Eschen	Mauren	Gamprin	Ruggell	Schellenberg
<b>Erwerbszweig Sektor 2</b>	<b>12'736</b>	<b>1'124</b>	<b>902</b>	<b>1'772</b>	<b>240</b>	<b>4'248</b>	<b>6</b>	<b>1'831</b>	<b>811</b>	<b>1'311</b>	<b>411</b>	<b>81</b>
14 Bergbau, Gewinnung Steine und Erden	41	13	15	5	-	5	-	-	-	-	4	-
15-16 Herstellung Nahrungsmittel, Getränke; Tabakverarbeitung	1'773	20	8	13	17	674	-	5	25	935	75	-
17-18 Herstellung Textilien und Bekleidung	92	36	2	-	-	3	-	-	51	-	-	-
20 Be- und Verarbeitung Holz (ohne Herstellung Möbel)	192	15	15	45	9	32	-	12	31	5	27	2
21-22 Papier-, Verlags- und Druckgewerbe	248	89	4	9	-	121	-	7	16	2	2	-
24 Chemische Industrie	141	45	-	-	-	-	-	-	6	83	7	-
25 Herstellung Gummi- u. Kunststoffwaren	83	-	-	-	12	1	-	65	-	5	-	-
26 Herstellung sonst. Produkte aus nichtmetall. Mineralien	521	-	476	-	-	36	-	9	-	0	-	-
27-28 Erzeugung u. Bearbeitung Metall; Herstell. Metallzeugn.	996	317	41	173	10	156	-	32	41	130	87	10
29 Maschinenbau	1'871	13	2	30	24	1'378	-	114	260	-	50	-
30-33 Herstell. elektr./elektron. Geräte; Feinmechanik, Optik	2'411	41	37	1'133	-	1'063	-	22	46	3	60	6
34-35 Fahrzeugbau	1'546	87	7	5	-	3	-	1'242	186	-	17	-
36-37 Sonstiges verarbeitendes Gewerbe	190	90	22	14	5	1	-	39	2	16	-	-
40-41 Energie- und Wasserversorgung	200	2	-	-	-	193	-	-	-	5	-	-
45 Baugewerbe	2'429	356	274	347	162	582	6	284	147	128	82	63
<b>Erwerbszweig Sektor 3</b>	<b>13'987</b>	<b>5'953</b>	<b>1'538</b>	<b>928</b>	<b>407</b>	<b>2'217</b>	<b>36</b>	<b>1'193</b>	<b>683</b>	<b>646</b>	<b>305</b>	<b>81</b>
50-52 Handel, Reparatur	2'024	437	333	185	39	457	0	182	170	170	37	13
55 Gastgewerbe	775	235	106	77	111	82	6	98	29	13	9	10
60-64 Verkehr, Nachrichtenübermittlung	974	263	192	49	58	121	1	150	101	6	28	5
65-67 Kredit- und Versicherungsgewerbe	1'981	1'433	215	40	3	138	1	18	2	101	30	-
70-74 (ohne 7411/12) Immobilien, Informatik, Dienstleist. für Unternehmen	2'215	705	205	178	46	408	12	378	118	55	103	7
7411/7412 Rechtsberatung, Treuhandwesen	2'016	1'265	119	65	39	191	-	27	29	246	30	4
75 Öffentliche Verwaltung	1'274	890	69	55	40	99	7	38	29	13	23	12
80 Unterrichtswesen	743	268	111	62	25	91	5	108	31	13	19	10
85 Gesundheits- und Sozialwesen	1'215	273	113	83	20	479	4	128	101	6	10	-
90-93 Erbringung sonstiger Dienstleistungen	716	184	73	134	27	152	2	68	28	22	9	19
99 Exterritoriale Organisationen / Zollämter	53	-	-	-	-	1	-	-	45	-	7	-
<b>Total</b>	<b>26'723</b>	<b>7'077</b>	<b>2'440</b>	<b>2'700</b>	<b>647</b>	<b>6'465</b>	<b>42</b>	<b>3'024</b>	<b>1'494</b>	<b>1'957</b>	<b>716</b>	<b>162</b>

Quelle: Beschäftigungs- und Arbeitsplätzestatistik

**Vollzeitäquivalente:** Die Vollzeitäquivalente der Beschäftigten entsprechen der Zahl der auf Normalarbeitszeit umgerechneten Beschäftigungsverhältnisse. Zwei Beschäftigungsverhältnisse mit einem Umfang von 80% und 20% der Normalarbeitszeit ergeben z.B. ein Vollzeitäquivalent.

**Die zehn beschäftigungsstärksten Wirtschaftszweige per 31.12.2005**

- Anteile in % und Veränderungen in %

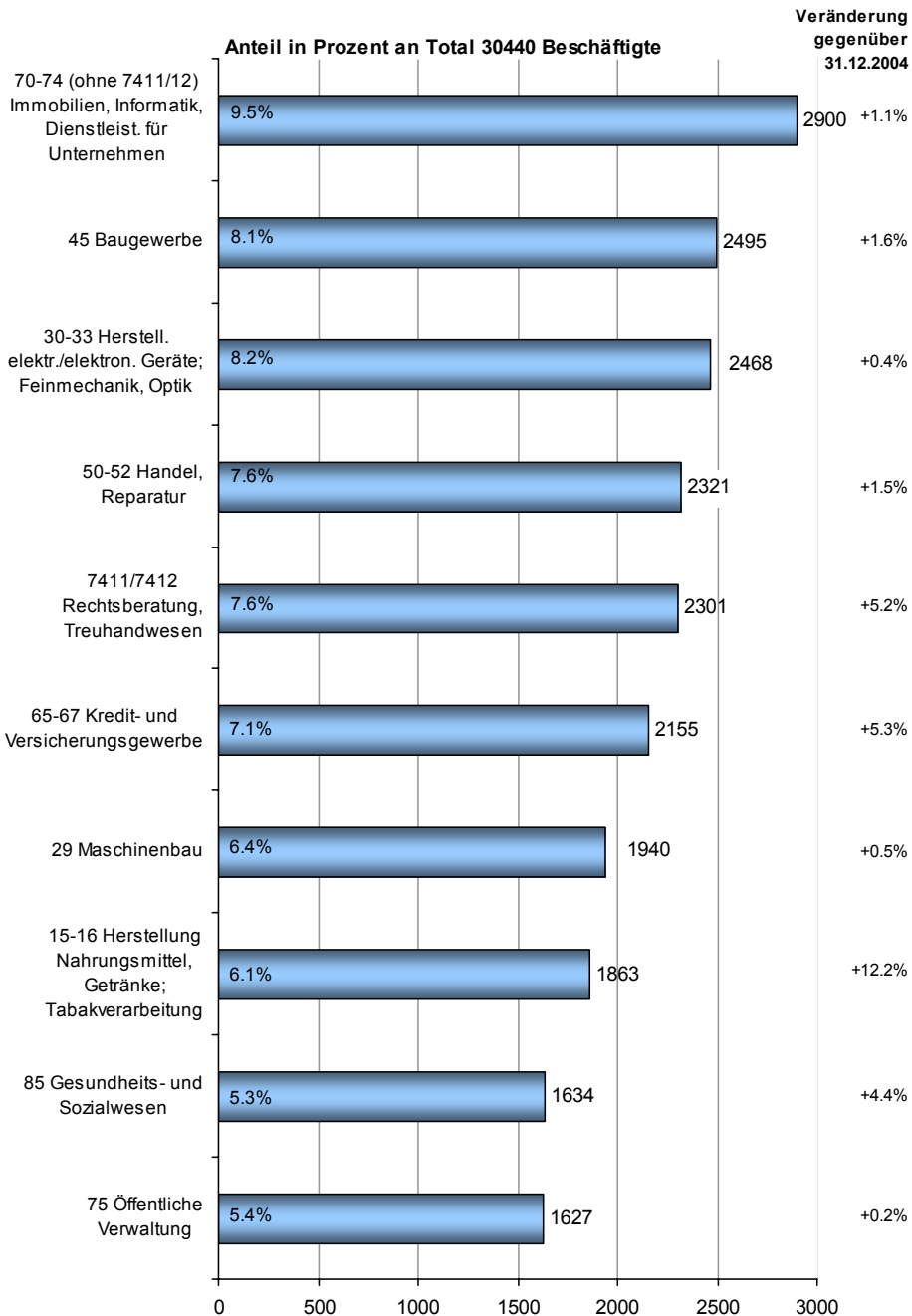

**Arbeitsstätten nach Sektoren und Gemeinden 1965 bis 1995**

Jahr	Wirtschafts- sektor	Liechten- stein	Vaduz	Triesen	Balzers	Triesen- berg	Schaan	Planken	Eschen	Mauren	Gamprin	Ruggell	Schellen- berg
<b>1965</b>	<b>2.+3. Sektor</b>	<b>1'039</b>	<b>288</b>	<b>88</b>	<b>104</b>	<b>95</b>	<b>186</b>	<b>8</b>	<b>84</b>	<b>106</b>	<b>29</b>	<b>37</b>	<b>14</b>
	2. Sektor	444	87	50	64	40	82	2	39	45	12	17	6
	3. Sektor	595	201	38	40	55	104	6	45	61	17	20	8
<b>1975</b>	<b>2.+3. Sektor</b>	<b>1'412</b>	<b>405</b>	<b>113</b>	<b>152</b>	<b>106</b>	<b>245</b>	<b>10</b>	<b>128</b>	<b>122</b>	<b>43</b>	<b>58</b>	<b>30</b>
	2. Sektor	447	77	50	67	44	71	3	47	37	18	20	13
	3. Sektor	965	328	63	85	62	174	7	81	85	25	38	17
<b>1985</b>	<b>2.+3. Sektor</b>	<b>1'675</b>	<b>532</b>	<b>157</b>	<b>142</b>	<b>116</b>	<b>310</b>	<b>11</b>	<b>139</b>	<b>130</b>	<b>51</b>	<b>60</b>	<b>27</b>
	2. Sektor	397	81	42	51	37	68	4	38	30	15	22	9
	3. Sektor	1'278	451	115	91	79	242	7	101	100	36	38	18
<b>1991</b>	<b>2.+3. Sektor</b>	<b>1'974</b>	<b>594</b>	<b>243</b>	<b>201</b>	<b>120</b>	<b>380</b>	<b>10</b>	<b>149</b>	<b>130</b>	<b>50</b>	<b>67</b>	<b>30</b>
	2. Sektor	462	83	65	57	36	77	2	49	35	16	31	11
	3. Sektor	1'512	511	178	144	84	303	8	100	95	34	36	19
<b>1995</b>	<b>2.+3. Sektor</b>	<b>2'162</b>	<b>620</b>	<b>257</b>	<b>216</b>	<b>135</b>	<b>374</b>	<b>13</b>	<b>195</b>	<b>173</b>	<b>62</b>	<b>80</b>	<b>37</b>
	2. Sektor	539	86	61	85	42	87	2	59	52	20	29	16
	3. Sektor	1'623	534	196	131	93	287	11	136	121	42	51	21

Quelle: Betriebszählung

**Arbeitsstätten nach Sektoren und Gemeinden seit 2000**

Jahr	Wirtschafts- sektor	Liechten- stein	Vaduz	Triesen	Balzers	Triesen- berg	Schaan	Planken	Eschen	Mauren	Gamprin	Ruggell	Schellen- berg
<b>2000</b>	<b>2.+3. Sektor</b>	<b>2'793</b>	<b>773</b>	<b>367</b>	<b>260</b>	<b>144</b>	<b>512</b>	<b>17</b>	<b>257</b>	<b>235</b>	<b>79</b>	<b>106</b>	<b>43</b>
	2. Sektor	579	91	72	90	44	98	2	61	45	25	33	18
	3. Sektor	2'214	682	295	170	100	414	15	196	190	54	73	25
<b>2001</b>	<b>2.+3. Sektor</b>	<b>2'938</b>	<b>801</b>	<b>379</b>	<b>266</b>	<b>153</b>	<b>537</b>	<b>21</b>	<b>280</b>	<b>261</b>	<b>84</b>	<b>109</b>	<b>47</b>
	2. Sektor	613	100	78	89	46	108	2	63	50	28	31	18
	3. Sektor	2'325	701	301	177	107	429	19	217	211	56	78	29
<b>2002</b>	<b>2.+3. Sektor</b>	<b>3'048</b>	<b>822</b>	<b>387</b>	<b>280</b>	<b>153</b>	<b>577</b>	<b>17</b>	<b>293</b>	<b>273</b>	<b>97</b>	<b>104</b>	<b>45</b>
	2. Sektor	614	99	75	84	48	114	2	63	56	29	28	16
	3. Sektor	2'434	723	312	196	105	463	15	230	217	68	76	29
<b>2003</b>	<b>2.+3. Sektor</b>	<b>3'086</b>	<b>823</b>	<b>381</b>	<b>282</b>	<b>154</b>	<b>595</b>	<b>16</b>	<b>291</b>	<b>298</b>	<b>93</b>	<b>109</b>	<b>44</b>
	2. Sektor	607	95	75	86	47	108	3	63	60	27	28	15
	3. Sektor	2'479	728	306	196	107	487	13	228	238	66	81	29
<b>2004</b>	<b>2.+3. Sektor</b>	<b>3'199</b>	<b>850</b>	<b>403</b>	<b>282</b>	<b>154</b>	<b>605</b>	<b>18</b>	<b>313</b>	<b>297</b>	<b>105</b>	<b>128</b>	<b>44</b>
	2. Sektor	598	90	73	84	45	105	3	66	58	26	32	16
	3. Sektor	2'601	760	330	198	109	500	15	247	239	79	96	28
<b>2005</b>	<b>2.+3. Sektor</b>	<b>3'309</b>	<b>895</b>	<b>426</b>	<b>281</b>	<b>145</b>	<b>620</b>	<b>22</b>	<b>325</b>	<b>302</b>	<b>116</b>	<b>133</b>	<b>44</b>
	2. Sektor	601	92	73	86	42	103	3	65	59	28	35	15
	3. Sektor	2'708	803	353	195	103	517	19	260	243	88	98	29

Quelle: Beschäftigungs- und Arbeitsplätzestatistik

**Arbeitsstätten: Voll- und Teilzeitbeschäftigte nach Sektoren und Gemeinden 1965 bis 1995**

Jahr	Wirtschafts- sektor	Liechten- stein	Vaduz	Triesen	Balzers	Triesen- berg	Schaan	Planken	Eschen	Mauren	Gamprin	Ruggell	Schellen- berg
<b>1965</b>	<b>2.+3. Sektor</b>	<b>9'183</b>	<b>2'604</b>	<b>716</b>	<b>902</b>	<b>290</b>	<b>2'544</b>	<b>17</b>	<b>1'027</b>	<b>719</b>	<b>206</b>	<b>129</b>	<b>29</b>
	2. Sektor	6'747	1'422	584	774	141	2'093	11	892	559	168	88	15
	3. Sektor	2'436	1'182	132	128	149	451	6	135	160	38	41	14
<b>1975</b>	<b>2.+3. Sektor</b>	<b>12'441</b>	<b>3'737</b>	<b>735</b>	<b>1'359</b>	<b>459</b>	<b>3'574</b>	<b>27</b>	<b>1'203</b>	<b>708</b>	<b>393</b>	<b>182</b>	<b>64</b>
	2. Sektor	7'983	1'560	501	1'082	223	2'818	13	820	497	323	111	35
	3. Sektor	4'458	2'177	234	277	236	756	14	383	211	70	71	29
<b>1985</b>	<b>2.+3. Sektor</b>	<b>15'580</b>	<b>5'009</b>	<b>847</b>	<b>1'842</b>	<b>557</b>	<b>4'181</b>	<b>36</b>	<b>1'281</b>	<b>861</b>	<b>583</b>	<b>298</b>	<b>85</b>
	2. Sektor	8'698	1'567	415	1'432	215	3'064	24	871	483	402	192	33
	3. Sektor	6'882	3'442	432	410	342	1'117	12	410	378	181	106	52
<b>1991</b>	<b>2.+3. Sektor</b>	<b>20'176</b>	<b>6'264</b>	<b>1'587</b>	<b>2'362</b>	<b>627</b>	<b>5'565</b>	<b>43</b>	<b>1'598</b>	<b>974</b>	<b>528</b>	<b>527</b>	<b>101</b>
	2. Sektor	10'210	1'136	797	1'694	277	3'956	8	1'127	513	315	335	52
	3. Sektor	9'966	5'128	790	668	350	1'609	35	471	461	213	192	49
<b>1995</b>	<b>2.+3. Sektor</b>	<b>22'133</b>	<b>7'412</b>	<b>1'599</b>	<b>2'164</b>	<b>720</b>	<b>5'179</b>	<b>38</b>	<b>2'061</b>	<b>1'355</b>	<b>983</b>	<b>490</b>	<b>132</b>
	2. Sektor	10'627	1'287	802	1'506	300	3'540	2	1'252	787	755	331	65
	3. Sektor	11'506	6'125	797	658	420	1'639	36	809	568	228	159	67

Quelle: Betriebszählung

**Arbeitsstätten: Voll- und Teilzeitbeschäftigte nach Sektoren und Gemeinden seit 2000**

Jahr	Wirtschafts- sektor	Liechten- stein	Vaduz	Triesen	Balzers	Triesen- berg	Schaan	Planken	Eschen	Mauren	Gamprin	Ruggell	Schellen- berg
<b>2000</b>	<b>2.+3. Sektor</b>	<b>26'572</b>	<b>7'619</b>	<b>2'314</b>	<b>2'737</b>	<b>694</b>	<b>6'321</b>	<b>43</b>	<b>2'728</b>	<b>1'756</b>	<b>1'595</b>	<b>611</b>	<b>154</b>
	2. Sektor	12'186	1'165	997	1'797	240	4'078	2	1'630	959	954	302	62
	3. Sektor	14'386	6'454	1'317	940	454	2'243	41	1'098	797	641	309	92
<b>2001</b>	<b>2.+3. Sektor</b>	<b>28'598</b>	<b>8'152</b>	<b>2'556</b>	<b>2'883</b>	<b>757</b>	<b>6'723</b>	<b>53</b>	<b>2'904</b>	<b>2'152</b>	<b>1'684</b>	<b>566</b>	<b>168</b>
	2. Sektor	13'082	1'350	1'059	1'903	277	4'320	2	1'665	1'054	1'078	306	68
	3. Sektor	15'516	6'802	1'497	980	480	2'403	51	1'239	1'098	606	260	100
<b>2002</b>	<b>2.+3. Sektor</b>	<b>28'660</b>	<b>8'308</b>	<b>2'614</b>	<b>2'870</b>	<b>746</b>	<b>6'713</b>	<b>52</b>	<b>2'919</b>	<b>2'010</b>	<b>1'693</b>	<b>564</b>	<b>171</b>
	2. Sektor	12'981	1'364	1'003	1'847	280	4'295	4	1'673	1'109	1'029	306	71
	3. Sektor	15'679	6'944	1'611	1'023	466	2'418	48	1'246	901	664	258	100
<b>2003</b>	<b>2.+3. Sektor</b>	<b>28'885</b>	<b>8'252</b>	<b>2'605</b>	<b>2'921</b>	<b>764</b>	<b>6'855</b>	<b>50</b>	<b>3'080</b>	<b>1'827</b>	<b>1'748</b>	<b>617</b>	<b>166</b>
	2. Sektor	13'126	1'331	969	1'882	300	4'364	4	1'793	997	1'067	347	72
	3. Sektor	15'759	6'921	1'636	1'039	464	2'491	46	1'287	830	681	270	94
<b>2004</b>	<b>2.+3. Sektor</b>	<b>29'442</b>	<b>8'204</b>	<b>2'764</b>	<b>3'030</b>	<b>749</b>	<b>6'882</b>	<b>52</b>	<b>3'270</b>	<b>1'747</b>	<b>1'771</b>	<b>792</b>	<b>181</b>
	2. Sektor	13'116	1'274	975	1'872	267	4'322	6	1'877	922	1'106	413	82
	3. Sektor	16'326	6'930	1'789	1'158	482	2'560	46	1'393	825	665	379	99
<b>2005</b>	<b>2.+3. Sektor</b>	<b>30'115</b>	<b>8'140</b>	<b>2'836</b>	<b>3'036</b>	<b>755</b>	<b>7'141</b>	<b>58</b>	<b>3'352</b>	<b>1'701</b>	<b>2'060</b>	<b>842</b>	<b>194</b>
	2. Sektor	13'294	1'187	974	1'862	258	4'408	6	1'881	859	1'333	439	87
	3. Sektor	16'821	6'953	1'862	1'174	497	2'733	52	1'471	842	727	403	107

Quelle: Beschäftigungs- und Arbeitsplätzestatistik

**Arbeitsstätten: Vollzeitäquivalente nach Sektoren - Verteilung auf Gemeinden seit 2000**

Jahr	Wirtschafts- sektor	Liechten- stein	Vaduz	Triesen	Balzers	Triesen- berg	Schaan	Planken	Eschen	Mauren	Gamprin	Ruggell	Schellen- berg
2000	<b>2.+3. Sektor</b>	<b>24'198</b>	<b>6'758</b>	<b>2'058</b>	<b>2'526</b>	<b>621</b>	<b>5'854</b>	<b>34</b>	<b>2'544</b>	<b>1'614</b>	<b>1'535</b>	<b>525</b>	<b>136</b>
	2. Sektor	11'710	1'116	942	1'717	226	3'943	2	1'600	909	940	262	56
	3. Sektor	12'488	5'642	1'116	809	395	1'911	32	944	705	595	263	80
2001	<b>2.+3. Sektor</b>	<b>25'901</b>	<b>7'177</b>	<b>2'252</b>	<b>2'652</b>	<b>678</b>	<b>6'214</b>	<b>44</b>	<b>2'681</b>	<b>1'982</b>	<b>1'606</b>	<b>474</b>	<b>144</b>
	2. Sektor	12'534	1'289	998	1'814	262	4'169	2	1'625	1'000	1'053	262	62
	3. Sektor	13'367	5'888	1'254	838	416	2'045	42	1'056	982	553	212	82
2002	<b>2.+3. Sektor</b>	<b>25'701</b>	<b>7'206</b>	<b>2'310</b>	<b>2'614</b>	<b>669</b>	<b>6'153</b>	<b>38</b>	<b>2'728</b>	<b>1'782</b>	<b>1'594</b>	<b>464</b>	<b>145</b>
	2. Sektor	12'409	1'290	944	1'756	273	4'128	2	1'681	1'005	1'013	253	65
	3. Sektor	13'292	5'916	1'366	858	396	2'025	36	1'047	777	581	211	80
2003	<b>2.+3. Sektor</b>	<b>25'816</b>	<b>7'155</b>	<b>2'276</b>	<b>2'669</b>	<b>678</b>	<b>6'271</b>	<b>38</b>	<b>2'799</b>	<b>1'650</b>	<b>1'625</b>	<b>516</b>	<b>140</b>
	2. Sektor	12'545	1'259	909	1'793	281	4'193	4	1'744	946	1'045	306	66
	3. Sektor	13'271	5'896	1'367	876	397	2'078	34	1'055	704	580	210	74
2004	<b>2.+3. Sektor</b>	<b>26'139</b>	<b>7'091</b>	<b>2'387</b>	<b>2'726</b>	<b>652</b>	<b>6'249</b>	<b>37</b>	<b>2'956</b>	<b>1'540</b>	<b>1'671</b>	<b>681</b>	<b>154</b>
	2. Sektor	12'533	1'189	906	1'785	248	4'168	6	1'821	866	1'082	387	77
	3. Sektor	13'606	5'902	1'481	941	404	2'081	31	1'135	674	589	294	77
2005	<b>2.+3. Sektor</b>	<b>26'723</b>	<b>7'077</b>	<b>2'440</b>	<b>2'700</b>	<b>647</b>	<b>6'465</b>	<b>42</b>	<b>3'024</b>	<b>1'494</b>	<b>1'957</b>	<b>716</b>	<b>162</b>
	2. Sektor	12'736	1'124	902	1'772	240	4'248	6	1'831	811	1'311	411	81
	3. Sektor	13'987	5'953	1'538	928	407	2'217	36	1'193	683	646	305	81

Quelle: Beschäftigungs- und Arbeitsplätzestatistik





**STATISTIKEN DER LIECHTENSTEINISCHEN INDUSTRIE- UND HANDELSKAMMER**

Die 31 Industrie-Mitgliedsunternehmen der LIHK beschäftigen in Liechtenstein 7'778 Mitarbeitende per 31. Dezember 2005. Die Betriebsstätte der Unaxis Balzers AG in Trübbach, Schweiz, wird zum Standort Balzers, Liechtenstein, gezählt.

**Personalbestand und Lohnzahlungen der LIHK-Industrie-Mitgliedsunternehmen 1965 bis 1991**

Jahr	Anzahl		Angestellte		Arbeiter		Lehrlinge		Lohnsumme ( in 1'000 CHF)
	Betriebe	Beschäftigte	männl.	weibl.	männl.	weibl.	männl.	weibl.	
1965	*	4'241	*	*	*	*	*	*	43'100
1966	*	4'375	*	*	*	*	*	*	29'295
1967	*	4'477	*	*	*	*	*	*	55'040
1968	*	4'492	*	*	*	*	*	*	60'211
1969	32	4'874	1'277	413	2'021	909	238	16	70'335
1970	33	5'235	1'728	455	1'816	958	264	14	85'247
1971	33	5'168	2'318	578	1'198	802	255	17	96'579
1972	34	5'108	2'680	659	803	707	234	25	108'782
1973	34	5'139	2'928	758	546	661	220	26	125'399
1974	34	5'300	3'272	810	371	598	213	36	152'257
1975	33	5'109	3'301	891	223	457	205	32	160'544
1976	33	5'096	3'274	868	268	439	210	37	159'248
1977	31	5'365	3'485	882	184	536	236	42	171'258
1978	30	5'567	3'641	956	164	510	237	59	185'865
1979	30	5'867	3'827	991	185	556	256	52	201'181
1980	30	6'203	4'062	1'094	185	554	243	65	231'116
1981	30	6'414	4'238	1'205	155	501	250	65	251'339
1982	30	6'130	4'069	1'105	140	494	257	65	264'235
1983	28	5'978	3'998	1'103	114	447	251	65	258'869
1984	29	6'075	4'091	1'132	158	391	245	58	275'442
1985	29	6'377	4'305	1'208	176	399	228	61	297'798
1986	29	6'657	4'546	1'275	157	383	238	58	315'336
1987	31	6'780	4'608	1'316	153	405	232	66	341'506
1988	31	6'929	4'757	1'362	131	387	232	60	356'041
1989	31	7'060	4'846	1'423	118	373	239	62	378'701
1990	31	7'166	4'919	1'712	102	128	234	71	416'433
1991	33	6'929	4'708	1'718	87	108	236	72	416'568

Quelle: Liechtensteinische Industrie- und Handelskammer

**Personalbestand und Lohnzahlungen der LIHK-Industrie-Mitgliedsunternehmen seit 1992**

Jahr	Anzahl		Beschäftigte über 50%	Teilzeitbeschäftigte bis 50%	Lehrlinge	Lohn- summe (in 1'000 CHF)
	Betriebe	Beschäftigte				
1992	33	6'733	6'138	307	288	420'249
1993	32	6'619	6'031	308	280	429'442
1994	31	6'423	6'036	135	252	419'952
1995	33	6'584	6'247	99	238	437'590
1996	33	6'666	6'331	96	239	447'238
1997	34	6'825	6'445	135	245	469'825
1998	34	7'173	6'760	156	257	505'106 <sup>1</sup>
1999	35	7'526	7'096	168	262	541'323
2000	31	7'971	7'557	148	266	576'761
2001	33	8'056	7'568	196	292	618'733
2002	33	7'696	7'191	197	308	592'307
2003	34	7'685	7'159	204	322	605'903
2004	32	7'896	7'391	178	327	632'435
2005	31	7'778	7'320	134	324	646'475

Quelle: Liechtensteinische Industrie- und Handelskammer

<sup>1</sup> Die Lohnsumme wurde neu definiert und ab 1998 als AHV-Lohnsumme erhoben. Damit wird der Interpretationsspielraum eingengt und die statistische Genauigkeit verbessert.

**Beschäftigte der LIHK-Industrie-Mitgliedsunternehmen nach Industriezweigen per  
31. Dezember 2005**

Branche	Anzahl Betriebe	Beschäftigte <sup>1</sup> Total	Beschäftigte über 50 %	Teilzeit- beschäftigte bis 50 %	Lehrlinge
Textilien	2	101	100	1	-
Maschinen- und Gerätebau	19	5'403	5'067	87	249
Chemie und Pharmazeutik	3	848	798	21	29
Nahrungsmittel	1	622	597	9	16
Andere	6	804	758	16	30
<b>T O T A L</b>	<b>31</b>	<b>7'778</b>	<b>7'320</b>	<b>134</b>	<b>324</b>

Quelle: Liechtensteinische Industrie- und Handelskammer

**Personal in Auslandsniederlassungen der LIHK-Industrie-Mitgliedsunternehmen per  
31.12.2005 (31.12.2004)**

	Anzahl Auslands- niederlassungen <sup>2</sup>		Anzahl Beschäftigte							
			Verwaltung, Marketing, Verkauf		Produktion, Logistik		Forschung, Entwicklung		Total	
Europa	125	(122)	9'665	(9'033)	9'339	(9'785)	659	(661)	19'663	(19'479)
Amerika	26	(26)	3'594	(3'201)	1'383	(1'357)	63	(123)	5'040	(4'681)
Asien	35	(34)	1'773	(1'642)	1'908	(2'119)	55	(59)	3'736	(3'820)
Australien	4	(4)	303	(290)	29	(28)	-	(-)	332	(318)
Afrika	1	(1)	106	(93)	28	(24)	-	(-)	134	(117)
<b>TOTAL</b>	<b>191</b>	<b>(187)</b>	<b>15'441</b>	<b>(14'259)</b>	<b>12'687</b>	<b>(13'313)</b>	<b>777</b>	<b>(843)</b>	<b>28'905</b>	<b>(28'415)</b>

Quelle: Liechtensteinische Industrie- und Handelskammer

<sup>1</sup> Die Betriebsstätte der Unaxis Balzers AG in Trübbach, Schweiz, wird zum Standort Balzers, Liechtenstein, gezählt.<sup>2</sup> Auslandsniederlassungen im Mehrheitsbesitz der Industrie-Mitgliedsunternehmen der LIHK

**Exportumsätze<sup>1</sup> der Industrie-Mitgliedsunternehmen der Liechtensteinischen Industrie- und Handelskammer (LIHK) seit 1970 - in Mio. Franken**

Jahr	Total	EFTA		EU	Schweiz	EWR	Übrige
		Gesamt	davon Schweiz				
1970	332.6	166.3	112.9	110.7	*	*	55.6
1971	371.6	180.7	125.6	125.7	*	*	65.2
1972	421.4	244.7	185.6	108.0	*	*	68.7
1973	489.8	247.9	214.4	150.3	*	*	91.6
1974	535.4	253.2	202.5	162.2	*	*	120.0
1975	522.3	264.5	216.2	139.4	*	*	118.4
1976	597.8	286.3	236.8	181.5	*	*	130.0
1977	668.9	298.6	245.4	191.5	*	*	178.8
1978	680.6	303.8	252.2	212.3	*	*	164.5
1979	760.4	240.9	181.9 <sup>2</sup>	320.2	*	*	199.3
1980	887.0	273.3	198.9	364.5	*	*	249.2
1981	882.1	284.3	210.1	357.0	*	*	240.8
1982	894.1	285.4	213.8	350.6	*	*	258.1
1983	919.3	281.9	210.8	348.7	*	*	288.7
1984	1'075.8	306.6	226.2	380.1	*	*	389.1
1985	1'188.1	326.7	238.3	397.9	*	*	463.5
1986	1'291.3	332.9	248.1	517.2	*	*	441.2
1987 <sup>3</sup>	1'782.7	406.6	303.7	700.9	*	*	675.2
1988	1'875.7	418.6	304.0	742.6	*	*	714.5
1989	2'146.9	450.4	335.5	888.1	*	*	808.4
1990	2'213.1	463.3	341.5	944.5	*	*	805.3
1991	2'246.1	455.1	333.6	1'018.7	*	*	772.3
1992	2'480.9	469.0	333.2	1'113.6	*	*	898.3
1993	2'417.0	484.5	334.0	1'004.3	*	*	928.1
1994	2'644.6	527.3	369.8	1'046.2	*	*	1'071.1
1995 <sup>4</sup>	2'905.0	*	*	*	456.8	1'328.8	1'119.4
1996	3'044.9	*	*	*	440.5	1'382.1	1'222.2
1997	3'510.3	*	*	*	457.8	1'584.6	1'467.9
1998	3'634.7	*	*	*	462.4	1'799.0	1'373.3
1999	3'922.8	*	*	*	501.7	1'698.3	1'722.9
2000	4'622.2	*	*	*	586.8	1'944.0	2'091.4
2001	4'422.2	*	*	*	579.6	1'915.6	1'926.8
2002	4'293.8	*	*	*	595.2	1'816.5	1'882.1
2003	4'646.3	*	*	*	595.2	2'000.4	2'050.7

Jahr	Total	Schweiz	EWR	Amerika	Asien/Pazifik	Übrige
2004	5'143	602	2'339	878	1'227	98
2005	5'465	640	2'412	988	1'299	126

Quelle: Liechtensteinische Industrie- und Handelskammer

<sup>1</sup> Bei den Exportumsätzen handelt es sich um die fakturierten wertmässigen Auslandsumsätze.

<sup>2</sup> Der massive Rückgang des EFTA Anteils ist auf den Rückgang der Lieferungen in die Schweiz zurückzuführen. Die Veränderung trifft nicht den schweizerischen Markt, sondern den Reexport, aufgrund wesentlich höherer Direktlieferungen von Liechtenstein aus. Die Summe der Warenexporte in EU-Länder hat sich entsprechend erhöht.

<sup>3</sup> Ergebnis nach neuem Erhebungsmodus, mit dem Vorjahr nicht mehr vergleichbar.

<sup>4</sup> Ab 1995 gehören alle EU-Mitgliedsländer sowie alle bisherigen EFTA-Länder mit Ausnahme der Schweiz dem EWR an.

**GEWERBEBEWILLIGUNGEN****Neuerteilte Gewerbebewilligungen und Konzessionen nach Rechtsform 1972 bis 1996**

Jahr	Natürliche Personen	Juristische Personen	Gewerbebewilligungen an natürliche Personen zur Weiterführung bestehender Betriebe	Gewerbebewilligungen an juristische Personen, die bis anhin von natür- lichen Personen betriebe- ne Gewerbe weiterführen	Konzessionen	Zweig- nieder- lassungen	TOTAL
1972	71	7	17	4	-	*	99
1973	70	13	14	22	-	*	119
1974	99	20	10	41	-	*	170
1975	72	21	10	20	-	*	123
1976	86	16	11	22	-	*	135
1977	67	22	9	23	-	*	121
1978	79	12	7	16	-	*	114
1979	95	26	17	18	-	*	156
1980	91	20	13	21	-	*	145
1981	73	27	14	15	-	*	129
1982	96	22	11	26	-	*	155
1983	98	48	17	23	25	*	211
1984	80	33	8	19	29	*	169
1985	106	51	23	24	27	3	234
1986	113	53	21	28	28	4	247
1987	118	70	18	35	*	1	242
1988	111	61	14	35	*	2	223
1989	123	72	19	41	*	1	256
1990	133	60	10	47	*	4	254
1991	107	72	9	36	*	3	227
1992	122	52	13	38	*	1	226
1993	135	67	3	28	*	2	235
1994	123	88	6	35	*	7	259
1995	158	134	3	24	*	1	320
1996	147	181	-	23	*	2	353

Quelle: Fachbereich Gewerberecht des Amtes für Volkswirtschaft

**Neuerteilte Gewerbebewilligungen und erteilte Bewilligungen grenzüberschreitender Dienstleistungsverkehr seit 1997**

Jahr	Bis 2000 neuerteilte Bewilligungen Ab 2001 Neugründungen			Wohnsitz der Bewilligungsinhaber bzw. Geschäftsführer <sup>1</sup>		Erteilte Bewilligungen Grenzüberschreitender Dienstleistungsverkehr			
	Natürliche Personen	Juristische Personen	Total Bewilligungen	Inland	Ausland	Österreich	Deutschland	Andere	Total
1997	144	151	295	*	*	65	8	2	75
1998	177	198	375	*	*	42	9	0	51
1999	165	174	339	*	*	30	4	0	34
2000	190	233	423	346	77	40	19	3	62
2001	158	202	360	245	115	35	17	1	53
2002	160	151	311	231	80	46	19	6	71
2003	167	166	333	237	96	54	15	2	71
2004	148	221	369	269	112	46	31	7	84
2005	193	183	376	268	119	47	29	9	85

Quelle: Fachbereich Gewerberecht des Amtes für Volkswirtschaft

<sup>1</sup> Mehrere Geschäftsführer möglich

**BAUTÄTIGKEIT****Bewilligtes Bauvolumen nach Verwendungszweck seit 1962 - in m<sup>3</sup>**

Jahr	TOTAL	Wohnbauten	Industrielle und gewerbliche Bauten	Landwirt- <sup>1</sup> schaftliche Bauten	Öffentliche <sup>2</sup> Bauten	Fahrnis- <sup>3</sup> bauten	Privater <sup>3</sup> Tiefbau
1962	316'433	176'109	140'324	*	*	*	*
1963	309'572	180'370	129'202	*	*	*	*
1964	270'694	133'218	137'476	*	*	*	*
1965	320'128	155'473	164'655	*	*	*	*
1966	322'392	160'506	161'886	*	*	*	*
1967	369'189	194'792	174'397	*	*	*	*
1968	407'515	183'537	223'978	*	*	*	*
1969	415'867	192'762	223'105	*	*	*	*
1970	460'669	252'458	208'211	*	*	*	*
1971	472'036	361'304	110'732	*	*	*	*
1972	516'294	308'697	207'597	*	*	*	*
1973	796'009	276'026	519'983	*	*	*	*
1974	421'607	208'041	201'561	12'005	*	*	*
1975	290'437	154'876	94'930	13'026	27'605	*	*
1976	286'587	139'958	107'880	18'843	19'906	*	*
1977	395'885	193'010	97'221	18'976	86'678	*	*
1978	442'640	199'530	143'271	37'501	62'338	*	*
1979	613'316	282'555	254'525	13'279	62'957	*	*
1980	554'188	242'465	230'924	27'022	53'777	*	*
1981	547'884	285'664	174'486	21'516	66'218	*	*
1982	333'981	164'458	112'969	34'969	21'585	*	*
1983	382'727	187'821	142'493	23'552	28'861	*	*
1984	411'088	184'486	172'960	17'104	36'538	*	*
1985	575'941	202'105	278'592	61'250	33'994	*	*
1986	479'550	197'046	198'082	19'204	65'218	*	*
1987	522'307	193'510	248'761	50'898	29'138	*	*
1988	653'083	241'474	338'214	6'636	66'759	*	*
1989	637'616	338'422	280'670	13'437	4'530	557	0
1990	766'959	359'860	311'656	10'567	31'778	53'098	0
1991	528'024	256'930	189'021	8'528	67'914	5'631	0
1992	492'434	299'128	121'816	3'733	62'822	4'935	0
1993	611'149	304'884	195'848	6'482	47'807	10'036	46'092
1994	617'423	276'336	217'857	8'787	97'612	16'831	0
1995	735'294	329'057	318'284	26'935	55'724	5'194	100
1996	665'137	329'502	256'764	26'706	35'475	4'690	12'000
1997	894'950	344'515	282'145	59'203	203'790	5'257	40
1998	1'030'550	389'397	376'248	7'407	253'363	4'135	0
1999	803'412	384'683	313'991	20'691	80'496	3'551	0
2000	972'397	273'935	592'737	15'285	71'918	3'780	14'742
2001	893'963	335'759	424'659	17'548	111'835	2'321	1'841
2002	807'450	390'672	323'449	38'245	44'962	10'122	0
2003	677'470	334'196	175'835	23'455	115'311	6'557	22'116
2004	1'648'538	366'561	493'971	35'156	730'715	6'482	15'653
2005	693'292	366'887	83'851	29'453	197'768	3'867	11'466

Quelle Baustatistik: Hochbauamt

<sup>1</sup> Bis 1973 in "industriellen und gewerblichen Bauten" enthalten<sup>2</sup> Bis 1974 in "industriellen und gewerblichen Bauten" enthalten<sup>3</sup> Seit 1989 gesondert erfasst



Projektierte Baukosten<sup>1</sup> nach Verwendungszweck seit 1962 - in Mio. Franken

Jahr	TOTAL	Wohnbauten	Industrielle und gewerbliche Bauten	Landwirt- <sup>2</sup> schaftliche Bauten	Öffentliche <sup>3</sup> Bauten	Fahrnis- <sup>4</sup> bauten	Privater <sup>4</sup> Tiefbau
1962	38.2	25.3	12.9	*	*	*	*
1963	37.9	26.8	11.1	*	*	*	*
1964	29.7	19.5	10.2	*	*	*	*
1965	36.1	24.1	12.0	*	*	*	*
1966	37.5	25.6	11.9	*	*	*	*
1967	47.5	32.4	15.1	*	*	*	*
1968	50.1	30.5	19.6	*	*	*	*
1969	49.2	34.2	15.0	*	*	*	*
1970	64.5	45.8	18.7	*	*	*	*
1971	93.0	76.8	16.2	*	*	*	*
1972	103.4	79.4	24.0	*	*	*	*
1973	181.2	80.1	101.1	*	*	*	*
1974	86.5	57.9	27.6	1.0	*	*	*
1975	64.8	43.2	13.2	1.3	7.1	*	*
1976	61.8	37.4	16.3	2.5	5.6	*	*
1977	108.0	53.0	26.8	2.2	26.0	*	*
1978	103.0	49.0	33.8	3.4	16.8	*	*
1979	139.0	81.7	32.8	1.2	23.3	*	*
1980	121.0	77.9	32.1	2.3	8.7	*	*
1981	178.9	108.6	39.0	2.0	29.3	*	*
1982	89.4	61.8	19.1	3.8	4.7	*	*
1983	138.2	79.1	41.7	2.9	14.5	*	*
1984	134.2	74.2	43.1	2.6	14.3	*	*
1985	158.9	87.2	43.6	10.9	17.2	*	*
1986	164.3	90.0	44.4	2.9	27.0	*	*
1987	177.6	94.5	61.5	7.4	14.2	*	*
1988	249.3	123.1	72.0	2.2	52.0	*	*
1989	280.0	182.1	90.0	3.3	4.1	0.2	0.3
1990	323.9	205.8	102.0	2.6	12.4	0.9	0.2
1991	260.7	155.0	93.2	1.1	10.4	1.0	0.0
1992	306.9	184.3	77.1	0.4	43.8	0.9	0.4
1993	305.8	197.1	80.2	1.4	22.3	1.0	3.8
1994	275.9	168.1	65.5	1.0	38.5	2.6	0.3
1995	283.6	195.9	65.4	1.1	19.7	1.4	0.1
1996	314.0	199.6	81.8	3.2	26.9	1.9	0.6
1997	357.5	206.3	66.4	13.1	69.9	1.5	0.3
1998	485.7	234.8	157.6	1.2	90.5	1.2	0.4
1999	417.1	227.1	133.5	3.4	52.1	0.7	0.3
2000	513.1	166.0	280.0	2.0	57.4	0.7	7.0
2001	453.1	205.1	163.6	1.5	81.5	0.9	0.4
2002	390.3	224.1	131.2	3.7	28.2	2.1	0.9
2003	327.1	208.5	58.3	3.3	50.8	2.5	3.7
2004	484.8	228.3	160.0	3.6	90.3	1.7	0.9
2005	349.7	227.6	18.1	2.9	97.5	2.7	0.9

Quelle Baustatistik: Hochbauamt

<sup>1</sup> Gemäss Kostenvoranschlägen<sup>2</sup> Bis 1973 in "industriellen und gewerblichen Bauten" enthalten<sup>3</sup> Bis 1974 in "industriellen und gewerblichen Bauten" enthalten<sup>4</sup> Seit 1989 gesondert erfasst

**Bewilligte Wohnbauten nach Gemeinden seit 1964 - Volumen in m<sup>3</sup>**

Jahr	Vaduz	Triesen	Balzers	Triesenberg	Schaan	Planken	Eschen	Mauren	Gamprin	Ruggell	Schellenberg	Liechtenstein
1964	17'176	17'397	10'851	18'385	21'564	693	12'256	20'395	8'431	4'212	1'858	133'218
1965	27'746	27'731	13'735	11'962	34'978	2'463	12'326	13'537	3'169	2'850	4'976	155'473
1966	36'786	13'967	18'387	10'636	31'506	920	16'144	19'818	6'027	3'625	2'690	160'506
1967	36'026	26'480	28'479	14'992	35'370	4'324	8'762	16'188	9'469	10'086	4'616	194'792
1968	38'699	22'746	11'013	24'690	21'021	935	14'720	29'038	9'017	5'547	6'111	183'537
1969	38'837	29'193	14'807	22'167	29'586	2'229	16'966	26'531	5'774	6'142	530	192'762
1970	43'122	35'960	36'481	19'252	33'705	5'588	30'190	29'779	3'436	8'193	6'752	252'458
1971	75'979	60'161	48'379	18'293	65'981	5'096	26'031	27'815	13'093	15'032	5'444	360'971
1972	69'977	31'218	32'430	23'494	44'472	13'758	46'686	21'819	4'116	12'750	8'157	308'877
1973	65'486	22'471	24'566	16'608	57'765	8'074	37'350	17'213	7'356	13'704	5'433	276'026
1974	55'880	8'264	50'990	17'013	24'186	1'720	15'015	15'840	6'241	5'420	7'472	208'041
1975	39'799	13'217	13'091	15'148	28'695	994	8'376	10'208	12'678	10'763	1'907	154'876
1976	38'976	4'927	11'898	17'377	24'949	4'043	12'773	12'706	2'020	7'929	2'360	139'958
1977	27'098	34'828	20'606	28'272	27'447	1'785	19'565	12'902	3'940	13'754	2'813	193'010
1978	58'938	22'608	26'494	19'768	22'468	2'608	10'254	20'385	2'528	9'500	3'979	199'530
1979	62'186	31'453	28'757	21'324	78'281	1'593	13'025	25'534	6'479	10'669	3'254	282'555
1980	63'106	47'730	22'462	21'688	24'618	2'425	16'185	17'756	5'468	16'061	4'966	242'465
1981	74'706	28'526	31'419	24'982	46'726	2'303	36'104	20'753	5'898	6'883	7'364	285'664
1982	17'880	28'914	15'452	15'619	33'339	1'004	11'987	13'700	11'002	7'716	7'845	164'458
1983	48'125	11'651	24'072	17'056	30'990	935	22'642	12'800	5'363	7'716	6'471	187'821
1984	35'770	35'735	10'406	17'772	22'160	1'532	24'329	7'133	11'977	15'894	1'778	184'486
1985	17'220	36'083	11'616	21'886	54'444	4'048	21'433	14'357	7'026	8'081	5'931	202'105
1986	30'268	20'908	28'608	16'953	27'142	2'552	20'021	13'779	8'261	17'210	11'344	197'046
1987	16'174	24'391	23'866	23'148	43'017	2'555	8'745	21'590	7'929	17'350	4'745	193'510
1988	46'273	29'646	43'522	21'535	35'585	25	28'901	11'828	2'740	11'480	9'939	241'474
1989	50'467	73'712	34'281	17'944	38'095	6'316	33'657	34'816	13'203	16'477	19'454	338'422
1990	65'053	49'915	50'155	20'549	70'642	2'535	42'983	29'463	12'847	8'383	7'335	359'860
1991	31'348	13'855	43'757	28'024	29'135	3'831	39'517	38'810	13'033	10'921	4'699	256'930
1992	65'363	36'100	29'012	22'616	50'877	4'312	28'953	23'090	19'853	3'655	15'297	299'128
1993	28'855	72'695	29'295	30'521	39'779	3'180	48'045	29'772	8'997	10'363	3'382	304'884
1994	25'074	59'653	27'905	34'456	25'404	8'381	27'664	32'336	10'894	7'621	16'948	276'336
1995	75'973	26'445	33'809	35'615	43'363	4'555	27'441	29'270	19'288	14'896	18'402	329'057
1996	50'812	68'471	30'802	27'262	45'615	1'899	44'100	22'070	5'165	22'891	10'415	329'502
1997	23'185	59'177	33'311	13'232	73'768	5'289	53'429	36'874	12'798	20'962	12'490	344'515
1998	34'808	70'406	45'367	30'951	70'818	3'843	34'985	50'617	7'038	12'041	28'523	389'397
1999	44'126	35'059	42'836	48'349	47'820	10'732	40'475	65'594	17'233	29'721	2'738	384'683
2000	61'035	39'287	14'003	39'405	22'610	76	22'681	31'370	17'198	23'016	3'254	273'935
2001	60'756	41'567	19'727	9'732	50'287	11'585	54'604	41'746	23'719	17'105	4'931	335'759
2002	39'276	37'192	45'874	26'041	75'028	2'837	40'040	55'165	48'942	15'133	5'144	390'672
2003	63'740	40'822	33'062	20'231	59'359	3'369	19'721	58'413	11'193	14'020	10'266	334'196
2004	54'541	22'327	43'045	32'545	38'786	4'011	62'083	65'967	8'761	22'861	11'634	366'561
2005	54'617	38'135	29'382	23'785	54'909	10'262	35'405	50'141	29'908	21'379	18'964	366'887

Quelle Baustatistik: Hochbauamt

Projektierte Baukosten<sup>1</sup> der Wohnbauten nach Gemeinden seit 1964 - in '000 Franken

Jahr	Vaduz	Triesen	Balzers	Triesenberg	Schaan	Planken	Eschen	Mauren	Gamprin	Ruggell	Schellenberg	Liechtenstein
1964	2'617	2'555	1'588	2'734	3'263	94	1'843	2'772	1'266	562	252	19'546
1965	4'603	4'450	2'059	1'782	5'280	385	1'836	2'085	468	424	774	24'146
1966	6'542	2'196	2'674	1'557	5'218	166	2'587	2'815	909	570	399	25'633
1967	6'489	4'261	4'923	2'452	5'907	624	1'368	2'591	1'576	1'568	665	32'424
1968	6'867	3'679	1'802	4'125	3'201	140	2'485	4'843	1'500	867	976	30'485
1969	7'400	5'388	2'581	3'654	5'518	420	2'799	4'470	967	980	56	34'233
1970	8'557	6'453	6'683	3'480	6'120	981	5'289	5'138	666	1'291	1'159	45'817
1971	17'702	13'623	9'933	3'342	13'515	981	5'246	5'534	2'907	3'028	1'031	76'842
1972	19'457	7'394	11'419	5'529	10'764	3'396	10'821	4'813	949	2'926	1'912	79'380
1973	21'167	6'774	6'713	4'298	16'583	2'604	9'971	4'696	1'997	3'716	1'577	80'096
1974	16'371	2'196	14'317	4'491	7'742	430	2'364	4'333	1'793	1'730	2'088	57'855
1975	12'055	3'784	3'390	4'362	7'916	254	2'348	2'097	3'438	3'045	491	43'180
1976	10'977	1'376	3'048	4'485	6'672	1'227	3'207	3'239	592	2'051	558	37'432
1977	7'523	10'344	5'500	7'838	7'118	330	5'714	3'336	1'033	3'533	763	53'032
1978	8'858	7'069	7'354	5'581	6'615	670	2'952	5'401	788	2'696	1'049	49'033
1979	18'577	11'369	8'376	6'288	23'686	467	3'736	3'534	1'692	2'912	1'070	81'707
1980	19'960	15'991	7'004	7'289	8'045	362	5'604	5'041	1'779	5'460	1'405	77'940
1981	28'189	10'454	11'018	8'646	22'956	752	12'162	7'143	2'118	2'543	2'598	108'579
1982	7'677	11'095	5'879	5'765	11'694	430	4'600	5'258	3'765	2'885	2'769	61'817
1983	21'002	4'624	10'629	7'373	12'938	391	9'418	5'207	2'355	3'072	2'128	79'137
1984	15'611	14'603	3'799	7'390	9'090	530	8'774	2'721	4'858	6'417	380	74'173
1985	7'523	16'357	4'570	10'482	22'983	1'982	9'192	5'381	2'844	3'606	2'272	87'192
1986	15'017	10'132	12'614	7'573	11'834	1'270	8'567	6'657	3'743	7'764	4'860	90'031
1987	9'377	11'732	11'387	10'708	21'921	1'397	4'275	8'933	4'191	8'277	2'293	94'491
1988	24'353	15'290	21'182	11'707	18'382	16	14'364	5'805	1'533	5'497	4'986	123'115
1989	34'010	31'865	18'068	9'968	20'943	3'500	17'233	19'910	6'751	8'048	11'798	182'094
1990	38'490	32'064	28'561	10'284	40'911	1'261	22'272	17'352	6'978	4'555	3'063	205'793
1991	31'104	8'248	14'338	16'822	20'576	2'256	21'991	22'303	7'737	6'237	3'388	155'000
1992	39'374	21'101	17'624	12'858	33'893	2'699	18'070	14'586	11'654	2'194	10'304	184'357
1993	20'311	41'236	18'220	36'602	14'489	1'665	29'698	20'843	6'043	6'191	1'796	197'094
1994	15'634	36'354	16'822	19'957	14'636	5'000	15'924	20'721	6'996	4'634	11'434	168'112
1995	47'960	16'005	19'592	19'833	23'969	2'400	16'233	19'053	10'799	8'896	11'177	195'917
1996	30'110	41'845	20'318	16'719	26'956	2'323	23'943	13'681	3'119	15'012	5'559	199'585
1997	11'995	36'578	21'351	9'694	47'892	3'210	30'790	17'431	7'892	10'923	8'570	206'326
1998	18'669	42'353	27'588	20'074	43'066	2'545	21'608	28'909	4'148	8'049	17'807	234'816
1999	29'460	21'176	23'114	30'948	27'093	6'285	24'903	37'528	6'363	18'745	1'500	227'115
2000	34'259	24'415	9'512	25'795	14'467	258	14'779	17'905	8'777	13'723	2'155	166'045
2001	36'052	19'735	12'470	6'879	35'576	7'862	34'256	24'007	13'680	11'692	2'915	205'124
2002	22'353	24'148	21'637	14'867	39'645	1'925	27'382	32'051	28'539	8'160	3'435	224'142
2003	40'686	21'822	21'959	10'722	37'999	2'091	13'080	36'693	7'056	8'863	7'500	208'471
2004	29'149	17'813	30'784	21'408	23'714	3'450	33'367	41'331	5'340	15'262	6'649	228'267
2005	38'014	21'967	17'225	16'619	28'947	6'172	23'157	30'355	20'045	12'152	12'986	227'639

Quelle Baustatistik: Hochbauamt

<sup>1</sup> Gemäss Kostenvoranschlägen

**Bewilligte industrielle und gewerbliche Bauten nach Gemeinden seit 1964 - Volumen in m<sup>3</sup>**

Jahr	Vaduz	Triesen	Balzers	Triesenberg	Schaan	Planken	Eschen	Mauren	Gamprin	Ruggell	Schellenberg	Liechtenstein
1964	15'545	8'146	7'024	4'493	7'066	-	41'115	4'230	30'361	270	470	118'720
1965	14'850	6'014	27'571	4'848	76'445	384	20'390	3'953	415	40	220	155'130
1966	7'947	15'356	22'413	8'185	66'469	-	13'236	5'620	11'578	50	88	150'942
1967	23'812	56'644	7'269	5'186	23'776	-	11'431	14'065	893	2'705	995	146'776
1968	43'861	35'429	20'769	2'452	20'288	-	47'758	31'192	3'227	354	-	205'330
1969	17'579	53'768	24'235	2'706	104'999	-	6'050	943	5'227	2'755	131	218'393
1970	12'463	6'574	20'321	4'684	37'077	120	31'581	82'100	496	5'884	728	202'028
1971	18'272	7'297	3'798	24'085	24'152	466	13'712	404	4'868	2'679	3'280	103'013
1972	38'958	9'383	19'515	6'897	38'232	-	20'645	12'799	54'970	183	-	201'582
1973 <sup>1</sup>	135'193	6'155	43'523	4'397	161'892	288	62'745	2'593	58'703	27'078	-	502'567
1974 <sup>2</sup>	37'107	14'472	3'372	6'713	58'025	5'880	11'701	2'663	59'083	1'188	1'357	201'561
1975	28'227	5'571	5'006	1'095	17'160	-	13'261	17'476	7'134	-	-	94'930
1976	26'901	838	14'920	6'385	18'484	-	38'223	1'165	102	-	862	107'880
1977	5'662	7'387	10'277	2'584	19'196	28	26'285	-	24'820	710	272	97'221
1978	66'005	4'139	8'693	1'571	24'845	-	13'284	1'130	1'695	21'909	-	143'271
1979	31'987	4'075	77'401	5'448	64'440	-	51'147	2'372	11'427	4'984	1'244	254'525
1980	15'674	20'754	17'455	13'355	38'901	-	41'000	633	82'962	-	190	230'924
1981	54'476	6'577	31'182	5'218	51'771	-	8'061	5'651	11'157	393	-	174'486
1982	7'766	12'966	3'805	4'354	16'349	68	8'189	30'254	28'942	-	276	112'969
1983	45'438	6'872	58'838	2'553	11'682	86	8'539	885	4'671	2'729	200	142'493
1984	40'446	21'810	12'933	838	70'792	-	2'658	8'237	2'666	12'580	-	172'960
1985	7'134	31'858	39'065	2'770	57'015	605	25'563	2'065	11'928	99'453	1'136	278'592
1986	45'880	27'356	19'246	1'727	38'388	80	57'347	5'443	992	1'533	90	198'082
1987	27'181	39'953	18'473	8'701	121'566	-	14'669	11'456	3'950	1'051	1'761	248'761
1988	45'837	24'626	21'281	1'047	27'896	-	30'576	82'277	102'758	310	1'606	338'214
1989	44'600	118'758	44'234	175	25'490	338	10'209	19'258	6'605	10'246	757	280'670
1990	34'774	55'888	24'648	1'269	81'218	-	57'825	49'302	4'629	1'838	265	311'656
1991	44'273	66'777	14'736	3'567	52'931	-	189	5'397	1'059	92	-	189'021
1992	30'062	22'878	5'172	1'851	32'328	180	9'260	13'726	6'522	-677	514	121'816
1993	25'105	22'829	-6'397	3'937	68'837	-	18'266	657	58'908	3'097	609	195'848
1994	3'093	44'497	15'940	15'039	46'622	136	13'391	17'552	57'875	-	3'712	217'857
1995	52'738	69'300	18'477	974	25'486	-	135'998	9'294	863	4'978	176	318'284
1996	42'506	28'163	2'005	2'963	38'414	-	60'453	75'509	983	2'563	3'205	256'764
1997	15'128	18'897	64'760	331	31'074	-	73'894	14'761	61'460	1'678	162	282'145
1998	73'504	123'272	23'900	4'678	93'172	-	32'163	9'755	1'202	14'602	-	376'248
1999	170'314	9'701	27'532	1'500	41'867	-	10'940	10'288	41'849	-	-	313'991
2000	108'634	106'603	150'420	914	117'198	-	12'222	78'295	1'060	17'391	-	592'737
2001	22'671	38'929	81'577	1'267	127'936	-	87'793	53'725	8'366	2'395	-	424'659
2002	31'945	32'889	9'229	1'171	36'714	-	54'595	27'843	88'344	39'991	728	323'449
2003	29'709	41'345	7'750	1'533	23'215	-	41'322	2'586	3'182	21'555	3'638	175'835
2004	30'720	5'804	58'481	-	90'910	-	292'596	14'516	-	900	44	493'971
2005	5'777	15'862	7'565	20'303	20'601	-	2'413	2'445	-	8'272	613	83'851

Quelle Baustatistik: Hochbauamt

<sup>1</sup> Seit 1973 landwirtschaftliche Bauten nicht mehr enthalten<sup>2</sup> Seit 1974 öffentliche Bauten nicht mehr enthalten

### Projektierte Baukosten<sup>1</sup> der industriellen und gewerblichen Bauten nach Gemeinden seit 1964 - in 1'000 Franken

Jahr	Vaduz	Triesen	Balzers	Triesenberg	Schaan	Planken	Eschen	Mauren	Gamprin	Ruggell	Schellenberg	Liechtenstein
1964	1'547	732	761	548	767	-	1'717	395	2'461	50	4	8'982
1965	1'777	725	1'427	328	4'638	38	2'106	431	38	1	11	11'520
1966	1'208	1'086	1'274	1'056	3'453	-	1'491	821	733	4	50	11'176
1967	3'820	2'104	1'086	578	3'054	-	653	586	632	38	157	12'708
1968	7'997	1'324	2'771	286	1'509	-	1'517	1'852	238	76	-	17'570
1969	2'764	679	1'853	574	7'459	-	423	236	401	187	23	14'599
1970	1'297	852	1'649	877	3'850	5	1'699	7'319	35	470	181	18'234
1971	3'273	1'033	304	3'329	3'909	78	2'124	53	695	531	267	15'596
1972	7'836	1'054	1'658	1'251	4'365	-	3'939	897	2'468	18	-	23'486
1973 <sup>2</sup>	32'545	1'881	13'875	1'202	35'975	40	9'900	267	2'048	1'705	-	99'438
1974 <sup>3</sup>	7'124	1'037	694	1'925	5'966	1'646	1'568	413	6'718	321	207	27'619
1975	5'119	442	691	265	1'341	-	1'189	2'616	1'549	-	-	13'212
1976	5'478	8	2'826	1'898	2'154	-	3'617	112	20	-	217	16'330
1977	1'022	1'148	1'726	491	3'700	3	16'386	-	1'991	199	76	26'742
1978	20'741	1'180	2'320	214	5'368	-	1'159	220	238	2'398	-	33'838
1979	6'819	936	7'828	1'720	4'918	-	8'275	309	1'346	505	180	32'836
1980	3'050	3'059	2'335	5'548	9'170	-	5'295	170	3'378	-	80	32'083
1981	16'493	791	4'900	1'013	12'221	-	580	599	2'410	45	-	39'052
1982	1'648	2'471	470	1'080	2'920	9	1'700	4'434	4'285	-	65	19'082
1983	20'736	2'290	7'900	667	6'130	20	1'649	215	1'268	703	100	41'678
1984	19'082	7'376	2'353	324	7'733	-	858	2'850	350	2'200	-	43'126
1985	1'605	4'574	12'666	505	13'712	377	4'558	420	843	4'107	286	43'653
1986	17'489	3'972	4'768	685	7'531	30	9'086	222	292	340	20	44'435
1987	8'885	9'730	6'644	3'042	23'490	-	3'644	3'047	1'993	425	571	61'471
1988	17'306	6'986	6'329	370	7'126	-	5'862	16'372	10'907	37	673	71'968
1989	19'371	29'197	13'344	20	14'597	170	4'972	3'967	1'396	2'600	387	90'021
1990	22'221	11'987	6'790	455	40'360	-	11'126	6'744	2'058	298	52	102'091
1991	49'890	13'367	6'585	1'240	16'301	-	1'825	3'420	520	20	-	93'168
1992	43'845	6'469	2'102	1'020	13'713	80	3'610	3'100	2'871	33	246	77'089
1993	2'670	10'645	4'220	5'168	14'465	-	10'376	188	31'085	1'243	165	80'225
1994	1'300	13'905	6'941	4'810	12'610	170	5'455	4'400	15'042	-	900	65'533
1995	24'892	7'380	8'360	350	1'545	-	18'163	3'352	535	846	45	65'468
1996	33'753	8'442	490	1'084	11'818	-	9'580	14'952	400	564	750	81'833
1997	4'865	3'930	8'205	185	13'195	-	15'910	8'792	11'232	40	75	66'429
1998	38'425	46'292	21'969	1'780	37'790	-	5'820	1'835	702	3'005	-	157'618
1999	89'712	4'515	6'403	1'325	12'545	-	2'347	3'480	13'173	10	-	133'510
2000	86'987	98'120	37'780	1'125	35'835	-	5'215	10'385	535	3'955	-	279'937
2001	20'375	19'864	21'570	425	64'855	-	23'370	12'340	340	470	-	163'609
2002	19'753	21'670	7'687	320	18'515	-	7'490	9'105	38'600	7'705	350	131'195
2003	19'882	3'030	7'457	950	8'710	-	8'471	545	1'900	6'510	850	58'305
2004	29'022	816	20'880	-	37'252	-	68'148	3'068	-	740	28	159'954
2005	1'260	1'355	807	1'035	10'065	-	780	840	-	1'880	50	18'072

Quelle Baustatistik: Hochbauamt

<sup>1</sup> Gemäss Kostenvoranschlägen<sup>2</sup> Seit 1973 landwirtschaftliche Bauten nicht mehr enthalten<sup>3</sup> Seit 1974 öffentliche Bauten nicht mehr enthalten



## **9 AUSSENHANDEL**

DIREKTIMPORTE

DIREKTEXPORTE

**Direktimporte/-exporte seit 1972**

	Direktimporte in 1'000 CHF	Direktexporte in 1'000 CHF	Veränderung zum Vorjahr	
			Direktimporte	Direktexporte
1972	149'525	297'343	.	.
1973	183'849	370'245	23.0%	24.5%
1974	256'660	409'119	39.6%	10.5%
1975	182'918	398'573	-28.7%	-2.6%
1976	199'434	447'504	9.0%	12.3%
1977	259'694	519'642	30.2%	16.1%
1978	298'992	534'559	15.1%	2.9%
1979	364'667	762'637	22.0%	42.7%
1980	438'780	893'385	20.3%	17.1%
1981	440'333	935'772	0.4%	4.7%
1982	403'914	927'404	-8.3%	-0.9%
1983	393'106	953'802	-2.7%	2.8%
1984	434'916	1'060'326	10.6%	11.2%
1985	436'475	1'192'054	0.4%	12.4%
1986	477'479	1'239'130	9.4%	3.9%
1987	509'071	1'246'651	6.6%	0.6%
1988	626'203	1'371'422	23.0%	10.0%
1989	875'841	1'618'613	39.9%	18.0%
1990	983'320	1'740'361	12.3%	7.5%
1991	898'280	1'721'100	-8.6%	-1.1%
1992	1'074'566	2'021'711	19.6%	17.5%
1993	1'002'735	2'026'959	-6.7%	0.3%
1994	1'053'520	2'096'807	5.1%	3.4%
1995	1'071'796	2'149'377	1.7%	2.5%
1996	1'133'325	2'298'628	5.7%	6.9%
1997	1'179'318	2'694'357	4.1%	17.2%
1998	1'240'366	2'641'426	5.2%	-2.0%
1999	1'248'971	2'880'700	0.7%	9.1%
2000	1'456'127	3'032'057	16.6%	5.3%
2001	1'488'103	3'001'668	2.2%	-1.0%
2002	1'378'397	2'819'589	-7.4%	-6.1%
2003	1'489'585	2'876'943	8.1%	2.0%
2004	1'880'741	3'203'264	26.3%	11.3%
2005	1'909'284	3'227'462	1.5%	0.8%

Quelle: Regionalstatistik der Oberzolldirektion, Bern

**Anmerkung:**

Nicht erfasst ist der Warenverkehr mit der und über die Schweiz.



**Aussenhandel 1972 bis 2005 (ohne Schweiz)**

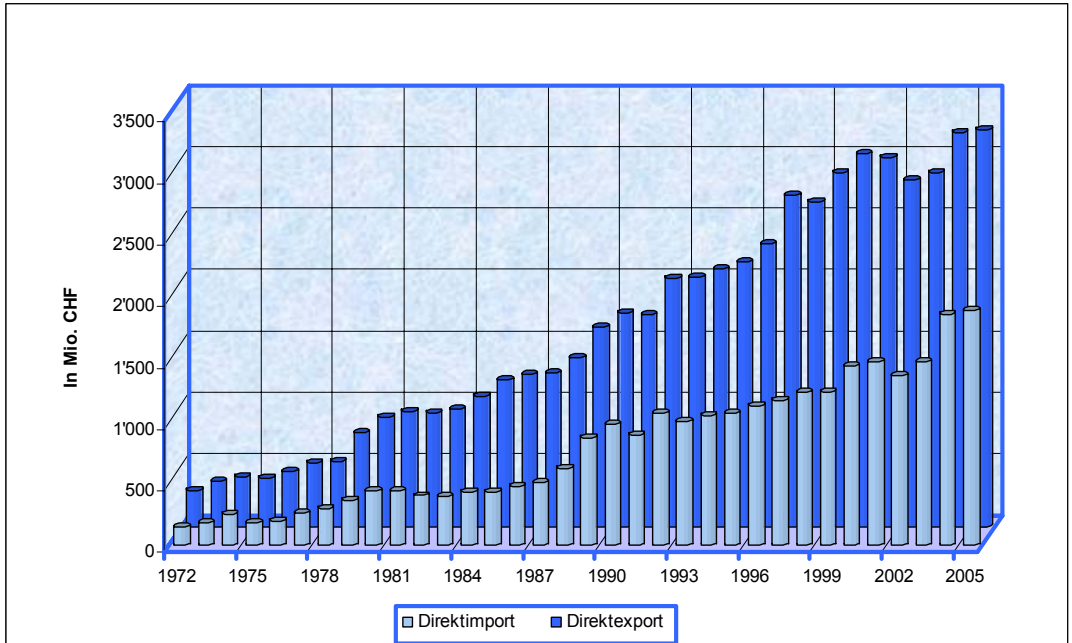

Liechtenstein bildet mit der Schweiz ein einheitliches Zoll- und Währungsgebiet. Der Handelsverkehr mit und über die Schweiz wird in der Regionalstatistik der Oberzolldirektion nicht erfasst.

**Direktimporte<sup>1</sup> nach Warengruppen seit 2000 - in '000 Franken**

Warengruppen	2000	2001	2002	2003	2004	2005
0 Lebende Tiere	425	210	656	523	313	287
1 Getreide	1	1	3	8	0	0
2 Kartoffeln	270	5	.	16	408	.
3 Früchte frisch; Gemüse frisch od. gefr.	3'345	2'855	2'677	4'009	2'871	3'093
4 Spinnstoffe und Textilabfälle	186	188	162	123	94	96
5 Holz und Kork	6'038	5'396	4'346	5'220	4'570	3'906
6 Zuckerrüben	-	-	-	-	-	7
9 Pflanz. und tierische Rohstoffe a.n.g.	14'542	10'095	4'897	5'892	8'912	9'204
11 Zucker	448	339	440	542	49	73
12 Getränke	4'291	4'273	4'999	4'420	4'576	4'568
13 Genussmittel und Nahrungsmittelzubereit.	6'258	8'325	8'650	8'940	8'951	9'706
14 Verderbliche Nahrungsmittel	7'822	10'020	15'638	18'546	20'895	23'918
16 Haltbare Nahrungsmittel und Hopfen	4'910	4'436	5'215	6'809	4'196	4'175
17 Futtermittel und Nahrungsmittelabfälle	1'719	2'845	4'751	6'869	8'535	9'975
18 Ölsaaten, Ölfrüchte und Fette	149	224	284	360	300	487
21 Steinkohle	1	2	1	1	1	2
22 Braunkohle und Torf	10	5	6	8	4	14
23 Koks	1	1	1	1	1	1
32 Treibstoffe und Heizöl	15	34	111	129	67	157
33 Gasförmige Kohlenwasserstoffe	13'052	10'282	12'906	13'331	14'307	15'083
34 Sonstige Mineralölerzeugnisse, a.n.g.	2'759	3'616	3'180	3'324	3'432	2'929
41 Eisenerze	-	-	-	-	-	15
45 Erze und Abfälle von NE-Metallen	515	957	1'897	2'005	2'268	1'794
46 Eisenschrott, Hochofenstaub. usw.	1	86	.	-	17	2
51 Roheisen, Ferrolegierungen und Rohstahl	4'947	966	267	157	200	286
52 Halbzeug aus Stahl	8'569	6'182	6'467	7'731	9'589	11'788
53 Stabstahl, Draht und Geleisematerial	40'532	39'091	40'272	45'092	55'823	67'707
54 Stahlbleche, Bandstahl	16'299	14'553	14'002	16'251	25'638	20'136
55 Rohre u.ä., aus Eisen oder Stahl	13'038	6'709	4'522	5'928	6'300	8'182
56 NE-Metalle	30'364	37'028	31'975	27'323	32'722	30'832
61 Sand, Kies, Bims, Ton, Schlacken	1'821	1'624	1'658	1'826	1'792	1'828
62 Salz, Schwefelkies, Schwefel	45	38	37	51	54	54
63 Steine, Erden, verwandte Rohmat. a.n.g.	1'846	2'379	3'505	2'703	2'023	2'916
64 Zement, Kalk	56	59	54	63	60	72
65 Gips	35	19	9	76	6	4
69 Baustoffe, a.n.g.	11'849	14'214	9'505	11'224	11'339	12'208
71 Natürliche Düngemittel	-	0	2	.	-	128
72 Chemische Düngemittel	63	75	0	7	2	1
81 Chemische Grundstoffe	6'824	9'654	5'893	7'389	7'186	7'219
82 Aluminiumoxyd und -hydroxyd	29	13	19	28	23	67
83 Grundstoffe der Kohle- und Petrochemie	180	163	145	147	196	201
84 Zellstoff, Altpapier	99	113	102	107	133	156
89 Chemische Erzeugnisse a.n.g.	54'055	75'485	62'534	66'242	94'281	97'394
91 Fahrzeuge und Beförderungsmittel	81'369	80'896	70'116	64'144	60'528	68'068
92 Landwirt. Traktoren, Maschinen und App.	1'894	2'953	3'391	2'091	3'822	4'786
93 Maschinen (ausg. Nr. 92), elektron. Erz.	442'736	435'797	408'205	490'586	653'851	598'949
94 Metallwaren	145'245	152'349	143'033	168'040	261'992	289'882
95 Glas, Glaswaren, Keramik u. miner. Erze	160'707	156'491	140'458	135'213	161'206	124'541
96 Leder, Textilien, Bekleidung	61'217	53'795	46'058	38'408	33'554	36'968
97 Halb- und Fertigwaren a.n.g.	304'170	332'826	296'127	301'208	371'986	432'589
99 Besondere Transportgüter	1'379	434	1'343	2'428	1'665	2'833
TOTAL	1'456'127	1'488'103	1'360'517	1'475'538	1'880'741	1'909'284

Quelle: Regionalstatistik der Oberzolldirektion, Bern

<sup>1</sup> An den schweizerischen Grenzzollstellen erfasste Einfuhren (Liechtenstein ist Bestimmungsland)

An den schweizerischen Grenzzollstellen erfasste Ausfuhren (Liechtenstein ist Herkunftsland)

Anmerkung: Nicht erfasst ist der Handelsverkehr mit der und über die Schweiz.

**Direktexporte<sup>1</sup> nach Warengruppen seit 2000 - in 1'000 Franken**

Warengruppen	2000	2001	2002	2003	2004	2005
0 Lebende Tiere	104	49	204	50	70	10
1 Getreide	-	-	-	-	-	-
2 Kartoffeln	-	-	-	-	-	-
3 Früchte frisch; Gemüse frisch od. gefr.	1	6	2	7	16	9
4 Spinnstoffe und Textilabfälle	7	24	3	0	3	17
5 Holz und Kork	1'424	1'311	1'231	1'164	889	801
6 Zuckerrüben	-	-	-	-	-	-
9 Pflanz. und tierische Rohstoffe a.n.g.	77	247	129	42	6	7
11 Zucker	-	-	-	-	-	-
12 Getränke	575	388	170	49	98	169
13 Genussmittel und Nahrungsmittelzubereit.	28'319	33'157	26'986	24'626	26'637	25'568
14 Verderbliche Nahrungsmittel	23'334	27'555	26'421	30'155	34'549	31'184
16 Haltbare Nahrungsmittel und Hopfen	4'576	3'624	4'234	4'296	7'815	5'277
17 Futtermittel und Nahrungsmittelabfälle	103'296	104'744	119'991	137'889	168'242	186'922
18 Ölsaaten, Ölrüchte und Fette	113	145	129	105	116	269
21 Steinkohle	-	-	-	-	-	-
22 Braunkohle und Torf	-	-	-	-	-	-
23 Koks	-	-	-	-	-	-
32 Treibstoffe und Heizöl	5	4	31	80	180	161
33 Gasförmige Kohlenwasserstoffe	-	-	-	86	207	585
34 Sonstige Mineralölzeugnisse, a.n.g.	2'768	2'692	2'279	2'168	2'393	2'626
41 Eisenerze	-	-	-	-	-	-
45 Erze und Abfälle von NE-Metallen	8'391	7'370	7'535	6'865	7'467	7'889
46 Eisenschrott, Hochofenstaub. usw.	1'515	1'108	1'837	4'570	4'635	2'863
51 Roheisen, Ferrolegierungen und Rohstahl	65	125	0	59	1	77
52 Halbzeug aus Stahl	15	18	7	.	6	18
53 Stabstahl, Draht und Geleisematerial	282	1'001	221	908	574	232
54 Stahlbleche, Bandstahl	8'104	6'569	6'398	8'724	13'469	9'367
55 Rohre u.ä., aus Eisen oder Stahl	8'448	4'785	3'899	3'893	4'123	4'372
56 NE-Metalle	39'540	30'518	15'271	17'411	17'956	19'992
61 Sand, Kies, Bims, Ton, Schlacken	16	11	14	10	23	7
62 Salz, Schwefelkies, Schwefel	-	-	-	-	-	-
63 Steine, Erden, verwandte Rohmat. a.n.g	1'403	2'228	1'580	1'030	1'120	1'527
64 Zement, Kalk	59	127	130	22	2	.
65 Gips	-	-	-	-	0	3
69 Baustoffe, a.n.g.	2'219	1'690	2'886	2'615	4'230	6'197
71 Natürliche Düngemittel	-	-	-	-	-	-
72 Chemische Düngemittel	-	-	-	-	-	-
81 Chemische Grundstoffe	11'479	12'153	8'727	8'513	7'891	8'003
82 Aluminiumoxyd und -hydroxyd	409	473	459	691	658	733
83 Grundstoffe der Kohle- und Petrochemie	5	5	.	-	-	-
84 Zellstoff, Altpapier	67	129	207	184	208	311
89 Chemische Erzeugnisse a.n.g.	249'734	308'118	278'986	265'045	263'604	271'512
91 Fahrzeuge und Beförderungsmittel	276'897	294'550	291'551	308'574	329'617	331'510
92 Landwirt. Traktoren, Maschinen und App.	272	557	1'960	228	542	1'212
93 Maschinen (ausg. Nr. 92), elektron. Erz.	1'065'609	1'002'257	963'726	973'265	1'006'464	1'006'127
94 Metallwaren	461'242	453'612	413'190	424'490	419'049	507'380
95 Glas, Glaswaren, Keramik u. miner. Erze	298'842	274'740	263'382	259'995	295'401	268'958
96 Leder, Textilien, Bekleidung	44'720	33'883	24'799	22'869	16'003	16'161
97 Halb- und Fertigwaren a.n.g.	385'814	391'158	344'542	360'114	568'501	509'046
99 Besondere Transportgüter	2'309	538	390	325	499	362
TOTAL	3'032'057	3'001'668	2'813'509	2'871'119	3'203'264	3'227'462

Quelle: Regionalstatistik der Oberzöldirektion, Bern

<sup>1</sup> An den schweizerischen Grenzzollstellen erfasste Einfuhren (Lichtenstein ist Bestimmungsland)  
An den schweizerischen Grenzzollstellen erfasste Ausfuhren (Lichtenstein ist Herkunftsland)  
Anmerkung: Nicht erfasst ist der Handelsverkehr mit der und über die Schweiz.

**Direktimporte<sup>1</sup> nach Ländern 2005**

Land	Gewicht			Wert		
	Tonnen	+/- %	%	1'000 CHF	+/- %	%
<b>Total</b>	<b>418'426</b>	<b>0.1%</b>	<b>100.0%</b>	<b>1'909'284</b>	<b>1.5%</b>	<b>100.0%</b>
<b>Europa</b>	<b>412'348</b>	<b>0.3%</b>	<b>98.5%</b>	<b>1'780'047</b>	<b>1.3%</b>	<b>93.2%</b>
<b>EWR-Länder</b>						
Belgien	5'364	54.0%	1.3%	14'571	-3.1%	0.8%
Dänemark	1'205	21.9%	0.3%	6'843	56.0%	0.4%
Deutschland	196'317	2.9%	46.9%	804'095	0.2%	42.1%
Estland	10	-42.6%	0.0%	89	-25.6%	0.0%
Finnland	406	11.7%	0.1%	2'891	2.0%	0.2%
Frankreich	14'028	-3.1%	3.4%	51'593	37.3%	2.7%
Griechenland	4'369	-24.9%	1.0%	1'217	-46.4%	0.1%
Grossbritannien	2'213	-6.9%	0.5%	34'278	26.7%	1.8%
Irland	44	-53.9%	0.0%	3'855	2.5%	0.2%
Island	0	-42.3%	0.0%	35	93.5%	0.0%
Italien	20'883	9.2%	5.0%	103'431	2.8%	5.4%
Lettland	21	-67.7%	0.0%	32	-50.3%	0.0%
Litauen	74	-40.6%	0.0%	163	-13.2%	0.0%
Luxemburg	742	192.9%	0.2%	1'477	108.6%	0.1%
Malta	0	-59.1%	0.0%	8	-44.4%	0.0%
Niederlande	3'434	-41.7%	0.8%	29'971	55.2%	1.6%
Norwegen	200	-9.8%	0.0%	1'129	-0.6%	0.1%
Österreich	134'904	-2.0%	32.2%	620'076	-3.2%	32.5%
Polen	15'262	0.7%	3.7%	40'670	8.4%	2.1%
Portugal	94	-41.1%	0.0%	252	-47.4%	0.0%
Schweden	337	-4.9%	0.1%	4'529	-3.8%	0.2%
Slowakei	1'679	-10.5%	0.4%	8'974	69.9%	0.5%
Slowenien	731	-39.3%	0.2%	6'278	21.4%	0.3%
Spanien	2'853	16.2%	0.7%	6'910	14.4%	0.4%
Tschechien	1'357	0.2%	0.3%	10'051	-4.3%	0.5%
Ungarn	1'293	-39.1%	0.3%	4'671	-27.1%	0.2%
Zypern	0	14.1%	0.0%	9	-63.2%	0.0%
Übriges Europa	4'528	0.7%	1.1%	21'949	-3.8%	1.1%
<b>Afrika</b>	<b>3</b>	<b>-96.1%</b>	<b>0.0%</b>	<b>285</b>	<b>-52.8%</b>	<b>0.0%</b>
Nordafrika	0	-99.8%	0.0%	11	-89.7%	0.0%
Übriges Afrika	3	-92.8%	0.0%	274	-44.6%	0.0%
<b>Asien</b>	<b>4'155</b>	<b>-11.4%</b>	<b>1.1%</b>	<b>52'423</b>	<b>-19.8%</b>	<b>2.8%</b>
Arab. Emirate	4	-24.6%	0.0%	139	27.9%	0.0%
China	1'631	32.6%	0.4%	13'300	-1.4%	0.7%
Hongkong	85	136.3%	0.0%	5'121	148.0%	0.3%
Japan	114	-36.8%	0.0%	8'731	-37.2%	0.5%
Singapur	9	63.0%	0.0%	1'564	-68.0%	0.1%
Südkorea	107	2.4%	0.0%	4'582	22.3%	0.2%
Taiwan	355	59.0%	0.1%	4'975	-20.1%	0.3%
Übriges Asien	1'854	-36.1%	0.5%	14'011	-36.8%	0.8%
<b>Amerika</b>	<b>1'879</b>	<b>-12.3%</b>	<b>0.4%</b>	<b>75'904</b>	<b>33.2%</b>	<b>4.0%</b>
U.S.A.	974	0.4%	0.2%	72'568	37.8%	3.8%
Kanada	12	12.5%	0.0%	621	-7.7%	0.0%
Übriges Amerika	893	-23.1%	0.2%	2'715	-38.7%	0.1%
<b>Ozeanien</b>	<b>41</b>	<b>-0.5%</b>	<b>0.0%</b>	<b>625</b>	<b>-6.3%</b>	<b>0.0%</b>

Quelle: Regionalstatistik der Oberzolldirektion, Bern

<sup>1</sup> An den schweizerischen Grenzzollstellen erfasste Einfuhren (Liechtenstein ist Bestimmungsland)  
Anmerkung: Nicht erfasst ist der Handelsverkehr mit der und über die Schweiz.

Direktexporte<sup>1</sup> nach Ländern 2005

Land	Gewicht			Wert		
	Tonnen	+/- %	%	1'000 CHF	+/- %	%
<b>Total</b>	<b>244'637</b>	<b>0.3%</b>	<b>100.0%</b>	<b>3'227'462</b>	<b>0.8%</b>	<b>100.0%</b>
<b>Europa</b>	<b>210'910</b>	<b>-0.3%</b>	<b>86.3%</b>	<b>2'233'726</b>	<b>2.7%</b>	<b>69.3%</b>
<b>EWR-Länder</b>						
Belgien	285	15.7%	0.1%	11'034	-13.3%	0.3%
Dänemark	264	-34.0%	0.1%	9'822	11.2%	0.3%
Deutschland	70'324	2.6%	28.7%	684'240	-9.0%	21.2%
Estland	7	-24.1%	0.0%	239	-4.8%	0.0%
Finnland	369	10.9%	0.2%	18'639	11.9%	0.6%
Frankreich	32'996	18.7%	13.5%	375'778	5.4%	11.6%
Griechenland	331	-9.6%	0.1%	17'145	4.9%	0.5%
Ver. Königreich	7'610	18.7%	3.1%	133'218	8.1%	4.1%
Irland	28	-44.2%	0.0%	1'266	-19.6%	0.0%
Island	4	105.7%	0.0%	232	-6.6%	0.0%
Italien	25'999	-28.3%	10.6%	237'086	1.9%	7.3%
Lettland	5	37.6%	0.0%	327	58.9%	0.0%
Litauen	32	-12.7%	0.0%	1'412	-14.2%	0.0%
Luxemburg	4	-94.2%	0.0%	690	-69.3%	0.0%
Malta	59	40.4%	0.0%	1'264	64.2%	0.0%
Niederlande	2'881	300.1%	1.2%	36'656	9.2%	1.1%
Norwegen	659	10.0%	0.3%	23'219	27.6%	0.7%
Österreich	53'974	-5.1%	22.1%	328'093	8.9%	10.2%
Polen	1'199	20.5%	0.5%	33'390	5.4%	1.0%
Portugal	369	3.0%	0.2%	12'371	-4.4%	0.4%
Schweden	1'864	6.1%	0.8%	57'577	25.3%	1.8%
Slowakei	1'110	204.0%	0.5%	6'115	85.3%	0.2%
Slowenien	239	-5.2%	0.1%	5'022	47.1%	0.2%
Spanien	4'399	19.5%	1.8%	140'457	19.7%	4.4%
Tschechien	2'748	-7.6%	1.1%	19'486	21.3%	0.6%
Ungarn	292	-26.2%	0.1%	7'875	21.4%	0.2%
Zypern	30	-16.3%	0.0%	2'301	-7.8%	0.1%
Übriges Europa	2'829	39.6%	1.2%	68'772	20.3%	2.1%
<b>Afrika</b>	<b>812</b>	<b>-11.9%</b>	<b>0.3%</b>	<b>26'207</b>	<b>26.8%</b>	<b>0.8%</b>
Nordafrika	177	-19.0%	0.1%	6'511	-10.3%	0.2%
Übriges Afrika	635	-9.5%	0.3%	19'696	46.8%	0.6%
<b>Asien</b>	<b>9'268</b>	<b>9.3%</b>	<b>3.7%</b>	<b>324'607</b>	<b>-8.6%</b>	<b>10.1%</b>
Arab. Emirate	1'079	39.6%	0.4%	26'725	11.0%	0.8%
China	1'702	10.0%	0.7%	46'791	-28.7%	1.5%
Hongkong	300	38.0%	0.1%	27'336	13.3%	0.9%
Japan	1'350	2.8%	0.6%	60'634	-5.9%	1.9%
Singapur	1'886	4.2%	0.8%	46'705	-1.3%	1.5%
Südkorea	291	-5.6%	0.1%	23'205	-18.7%	0.7%
Taiwan	185	-21.1%	0.1%	23'140	-28.0%	0.7%
Übriges Asien	2'475	12.7%	1.0%	70'071	-2.1%	2.2%
<b>Amerika</b>	<b>23'268</b>	<b>2.9%</b>	<b>9.5%</b>	<b>616'025</b>	<b>-1.3%</b>	<b>19.1%</b>
U.S.A.	19'227	3.6%	7.9%	521'718	-1.8%	16.2%
Kanada	357	33.2%	0.2%	22'335	-2.1%	0.7%
Übriges Amerika	3'684	-2.4%	1.5%	71'972	2.7%	2.2%
<b>Ozeanien</b>	<b>379</b>	<b>31.1%</b>	<b>0.2%</b>	<b>26'897</b>	<b>9.1%</b>	<b>0.8%</b>

Quelle: Regionalstatistik der Oberzolldirektion, Bern

<sup>1</sup> An den schweizerischen Grenzzollstellen erfasste Ausfuhren (Liechtenstein ist Herkunftsland)  
 Anmerkung: Nicht erfasst ist der Handelsverkehr mit der und über die Schweiz.



## **10 FREMDENVERKEHR**

HOTEL- UND PRIVATZIMMERVERMIETER

FERIENWOHNUNGEN

MASSENLAGER

CAMPING

## Gästeankünfte und Logiernächte nach Beherbergungsbetrieben seit 1965

Jahr	Hotel- und Privatzimmervermieter				Ferienwohnungen <sup>1</sup>			Massenlager <sup>2</sup> Logiernächte	Camping Logiernächte	Jugendherberge Logiernächte	Gesamt Logiernächte
	Erfasste Betriebe <sup>3</sup>	Gästeankünfte	Logiernächte	Gastbetten <sup>3</sup>	Ankünfte	Logiernächte	Wohnungen <sup>4</sup>				
1965	71	52'704	120'313	1'336	1'179	17'299	*	4'038	7'347	*	*
1966	76	62'150	132'891	1'474	1'282	20'283	*	4'011	13'861	*	*
1967	75	59'969	133'641	1'453	923	13'682	*	841	18'549	*	*
1968	71	62'352	128'228	1'354	1'625	21'325	*	1'728	19'508	*	*
1969	70	66'109	134'227	1'341	1'300	18'818	*	2'863	29'448	*	*
1970	70	72'421	145'247	1'415	1'194	19'903	*	1'513	35'141	*	*
1971	69	73'961	149'058	1'420	1'482	22'541	*	2'476	31'764	*	*
1972	69	82'477	190'970	1'657	3'979	50'330	*	2'210	27'889	*	*
1973	69	76'586	161'148	1'528	4'170	58'176	*	1'923	26'491	*	*
1974	71	73'615	183'074	1'636	4'367	52'851	*	1'039	26'878	*	*
1975	70	78'553	175'717	1'680	4'261	45'727	*	840	26'685	*	*
1976	71	77'462	174'750	1'755	3'905	45'433	*	977	21'364	*	*
1977	72	80'425	177'212	1'786	3'796	42'320	*	1'570	21'797	*	*
1978	71	73'431	163'863	1'818	3'874	43'541	*	1'717	22'999	*	*
1979	66	73'657	160'178	1'752	4'832	52'090	*	2'019	26'836	*	*
1980	64	85'033	182'443	1'760	4'897	50'605	174	1'695	33'089	*	267'832
1981	64	85'282	177'146	1'727	4'929	52'345	175	1'974	28'182	*	259'647
1982	62	79'757	161'589	1'757	5'404	51'503	216	2'149	31'404	*	246'645
1983	60	79'426	154'421	1'688	5'199	43'581	120	2'516	29'094	*	229'612
1984	62	83'589	157'746	1'598	5'251	44'564	127	2'175	28'477	*	232'962
1985	65	85'851	167'856	1'658	5'179	42'163	121	2'818	30'390	*	243'227
1986	63	76'440	158'257	1'616	5'220	43'592	124	2'427	20'556	9'104	233'936
1987	57	75'682	152'951	1'391	5'374	43'746	117	3'246	21'213	8'371	229'527
1988	56	71'633	139'541	1'344	5'292	41'434	111	2'651	21'015	8'784	213'425
1989	57	77'324	152'176	1'382	5'139	39'620	114	2'510	21'386	8'985	224'677
1990	60	77'735	149'861	1'387	4'849	36'887	105	2'880	17'328	7'160	214'116
1991	55	71'211	143'003	1'363	4'403	34'153	103	4'996	18'313	4'967	205'432
1992	56	72'000	148'218	1'392	4'224	33'098	98	3'017	17'187	9'483	211'003
1993	57	64'980	134'280	1'432	3'709	28'413	83	4'190	17'038	8'543	192'464
1994	56	62'080	129'174	1'378	3'556	28'002	79	3'713	16'086	7'073	184'048
1995	55	59'877	127'510	1'290	3'813	27'386	87	2'982	14'381	6'661	178'920
1996	52	56'751	119'264	1'282	3'431	25'333	80	2'493	13'336	6'714	167'140
1997	52	58'197	119'968	1'330	3'748	26'911	84	2'856	14'088	5'877	169'700
1998	51	60'463	123'252	1'327	3'651	27'061	76	3'285	14'554	6'089	174'241
1999	49	60'390	124'173	1'327	4'675	29'440	138	3'382	14'965	5'608	177'568
2000	49	62'894	133'485	1'314	4'740	30'052	131	2'772	14'691	5'820	186'820
2001	46	57'813	123'273	1'298	4'508	29'525	130	6'164	17'156	7'332	183'450
2002	47	49'752	108'319	1'260	4'483	27'428	127	6'138	17'093	8'246	167'224
2003	43	50'207	107'152	1'194	4'239	26'749	122	6'876	16'577	8'572	165'926
2004	43	50'103	103'724	1'159	4'123	25'178	102	6'687	16'568	8'971	161'128
2005	43	51'056	111'289	1'248	4'051	24'691	101	6'084	16'104	7'137	165'305

Quelle: Fremdenverkehrsstatistik

<sup>1</sup> Bis 1971 nur in den Monaten Juni - September erfasst<sup>2</sup> In Alpenhotels und Alpengasthäusern - ab 1991 inkl. Balzers<sup>3</sup> Stand August<sup>4</sup> Bis 1998: Monatshöchstwert der vermieteten Ferienwohnungen. Ab 1999: Anzahl der zeitweise oder ganzjährig vermieteten Ferienwohnungen.



### Hotel- und Privatzimmervermieter - Gästekünfte, Logiernächte und Aufenthaltsdauer nach Gebiet seit 1965

Jahr	Gästekünfte			Logiernächte			Aufenthaltsdauer Tage pro Gast		
	Rheital- seite	Alpen- gebiet	Gesamt	Rheital- seite	Alpen- gebiet	Gesamt	Rheital- seite	Alpen- gebiet	Gesamt
1965	*	*	51'390	*	*	111'341	*	*	2.2
1966	*	*	60'248	*	*	120'971	*	*	2.0
1967	*	*	58'091	*	*	121'529	*	*	2.1
1968	*	*	59'944	*	*	116'477	*	*	1.9
1969	*	*	63'253	*	*	121'521	*	*	1.9
1970	*	*	69'815	*	*	130'827	*	*	1.7
1971	*	*	71'381	*	*	134'020	*	*	1.8
1972	*	*	80'140	*	*	177'069	*	*	2.2
1973	*	*	74'136	*	*	163'182	*	*	2.2
1974	*	*	71'276	*	*	170'352	*	*	2.4
1975	*	*	76'578	*	*	166'319	*	*	2.2
1976	*	*	75'830	*	*	167'835	*	*	2.2
1977	69'050	9'372	78'422	113'719	52'396	166'115	*	*	2.1
1978	62'575	8'973	71'548	104'078	48'112	152'190	*	*	2.1
1979	62'303	9'445	71'748	106'699	44'149	150'848	*	*	2.1
1980	70'729	12'595	83'324	120'500	53'449	173'949	*	*	2.1
1981	70'803	12'855	83'658	118'136	51'474	169'610	*	*	2.0
1982	66'202	12'193	78'395	106'967	48'302	155'269	*	*	1.9
1983	67'141	11'156	78'297	104'743	44'210	148'953	*	*	1.9
1984	69'519	12'334	81'853	109'503	42'336	151'839	*	*	1.9
1985	69'666	13'998	83'664	112'097	48'628	160'725	*	*	1.9
1986	62'758	11'755	74'513	107'880	44'114	151'994	*	*	2.0
1987	60'294	13'480	73'774	101'852	45'044	146'896	*	*	2.0
1988	56'948	12'770	69'718	90'913	42'300	133'213	*	*	1.9
1989	60'928	14'636	75'564	100'453	46'099	146'552	*	*	1.9
1990	61'276	13'981	75'257	102'322	41'125	143'447	*	*	1.9
1991	57'243	11'465	68'708	92'412	43'636	136'048	*	*	2.1
1992	57'013	12'099	69'112	92'874	46'889	139'763	*	*	2.1
1993	51'105	11'047	62'152	83'704	42'376	126'080	*	*	2.1
1994	48'979	10'700	59'679	79'179	42'761	121'940	1.6	3.8	2.1
1995	47'210	10'405	57'615	81'309	40'367	121'676	1.7	3.8	2.1
1996	45'578	9'387	54'965	77'937	36'608	114'545	1.7	3.8	2.1
1997	47'360	8'943	56'303	80'618	34'212	114'830	1.7	3.8	2.1
1998	49'080	9'734	58'814	84'797	34'213	119'010	1.7	3.5	2.0
1999	49'982	8'842	58'824	87'798	32'414	120'212	1.8	3.6	2.1
2000 <sup>1</sup>	53'973	8'921	62'894	98'565	34'920	133'485	1.8	3.8	2.1
2001	49'192	8'621	57'813	90'301	32'972	123'273	1.8	3.7	2.1
2002	42'158	7'594	49'752	78'147	30'172	108'319	1.9	3.9	2.2
2003	41'362	8'845	50'207	75'117	32'035	107'152	1.8	3.6	2.1
2004	41'970	8'133	50'103	75'072	28'652	103'724	1.8	3.5	2.1
2005	42'784	8'272	51'056	76'954	34'335	111'289	1.8	4.2	2.2

Quelle: Fremdenverkehrsstatistik

<sup>1</sup> Aus Datenschutzgründen sind ab 2000 die Privatzimmerbetriebe in den Hotelbetrieben enthalten.

**Privatzimmervermieter<sup>1</sup> - Gästeankünfte, Logiernächte und Gastbetten 1965 bis 1999**

Jahr	Betriebe <sup>2</sup>	Gästeankünfte	Logiernächte	Verfügbare Gastbetten <sup>2</sup>	Aufenthalts- dauer Tage pro Gast
1965	15	1'314	8'972	112	6.8
1966	20	1'902	11'920	165	6.3
1967	22	1'878	12'112	155	7.8
1968	22	2'408	11'751	124	4.9
1969	20	2'856	12'706	129	4.4
1970	18	2'606	14'420	116	3.4
1971	17	2'580	15'038	116	3.6
1972	14	2'337	13'901	105	3.7
1973	20	2'450	12'966	115	5.2
1974	18	2'339	12'722	102	4.4
1975	16	1'975	9'398	104	4.8
1976	13	1'632	6'915	86	3.9
1977	16	2'003	11'097	102	5.4
1978	17	1'883	11'673	110	6.2
1979	15	1'909	9'330	107	4.9
1980	12	1'709	8'494	80	5.0
1981	13	1'624	7'536	83	4.6
1982	8	1'362	6'320	56	4.6
1983	8	1'129	5'468	59	4.8
1984	9	1'736	5'907	68	3.4
1985	12	2'187	7'131	88	3.3
1986	11	1'927	6'263	83	3.3
1987	10	1'908	6'055	78	3.2
1988	10	1'915	6'328	73	3.3
1989	9	1'760	5'624	69	3.2
1990	12	2'478	6'414	108	2.6
1991	13	2'503	6'955	84	2.8
1992	10	2'888	8'455	103	2.9
1993	9	2'828	8'200	95	2.9
1994	9	2'401	7'234	95	3.0
1995	11	2'262	5'834	106	2.6
1996	9	1'786	4'719	93	2.6
1997	9	1'894	5'138	86	2.7
1998	9	1'649	4'242	83	2.6
1999	6	1'566	3'961	93	2.5
2000 <sup>3</sup>	*	*	*	*	*

Quelle: Fremdenverkehrsstatistik

<sup>1</sup> Betriebe mit Vollpension<sup>2</sup> Bis 1972 Monatshöchststand, seit 1973 Stand des Monats August<sup>3</sup> Aus Datenschutzgründen sind ab 2000 die Privatzimmervermieter in den Hotelbetrieben enthalten.

### Hotel- und Privatzimmervermieter - Gästekünfte und Logiernächte nach Gemeinden seit 1965

Jahr	Gästekünfte						Logiernächte					
	Vaduz	Balzers <sup>1</sup> Triesen	Triesen- berg	Schaan Planken	Andere Gemein- den	Total	Vaduz	Balzers <sup>1</sup> Triesen	Triesen- berg	Schaan Planken	Andere Gemein- den	Total
1965	27'660	9'415	5'530	6'469	3'630	52'704	47'098	16'465	25'405	22'409	8'936	120'313
1966	32'803	9'766	7'249	7'761	4'571	62'150	54'981	18'017	28'135	22'221	9'537	132'891
1967	30'140	10'077	7'482	7'695	4'575	59'969	52'959	19'531	29'385	22'621	9'145	133'641
1968	31'950	10'888	7'840	7'233	4'441	62'352	52'344	20'930	27'508	17'684	9'762	128'228
1969	34'261	11'291	8'710	7'026	4'821	66'109	54'417	19'833	29'512	17'894	12'571	134'227
1970	38'550	12'352	7'480	7'135	6'904	72'421	60'224	22'513	27'607	21'452	13'451	145'247
1971	38'938	11'472	8'019	8'127	7'405	73'961	62'953	22'452	30'482	20'583	12'588	149'058
1972	40'032	12'351	12'196	9'184	8'714	82'477	62'571	23'462	65'892	21'361	17'684	190'970
1973	35'635	10'838	12'414	8'773	8'926	76'586	56'755	21'171	61'025	20'613	16'584	176'148
1974	35'246	9'600	11'190	8'391	9'188	73'615	53'979	19'953	66'139	20'407	22'596	183'074
1975	37'109	10'153	11'217	10'433	9'641	78'553	57'132	16'666	61'259	23'006	17'654	175'717
1976	34'971	10'613	13'400	10'773	7'705	77'462	55'007	16'163	67'538	22'059	13'983	174'750
1977	34'197	10'246	16'127	11'431	8'424	80'425	49'720	16'582	70'679	23'147	17'084	177'212
1978	31'046	9'449	14'438	10'664	7'834	73'431	47'584	14'456	64'239	23'213	14'371	163'863
1979	30'010	10'997	14'842	10'811	7'096	73'657	45'672	19'695	59'947	21'657	13'207	160'178
1980	34'677	10'504	19'407	11'729	8'716	85'033	50'091	18'849	71'907	22'524	19'072	182'443
1981	37'388	10'339	19'036	10'773	7'746	85'282	55'530	18'199	67'062	20'969	15'386	177'146
1982	33'711	8'520	18'970	10'697	7'859	79'757	47'895	14'313	63'313	21'316	14'752	161'589
1983	33'736	7'570	18'297	11'093	9'730	79'426	45'819	12'881	58'358	21'087	16'276	154'421
1984	37'224	4'981	21'140	11'044	9'200	83'589	51'038	10'289	60'007	20'823	15'589	157'746
1985	37'273	5'494	24'224	11'177	7'683	85'851	51'453	11'517	69'321	22'046	13'519	167'856
1986	33'429	4'319	20'827	11'244	6'621	76'440	46'087	9'912	62'833	22'388	17'037	158'257
1987	32'587	4'798	20'449	11'530	6'318	75'682	44'871	12'109	57'409	21'725	16'837	152'951
1988	31'323	4'574	18'321	10'715	6'700	71'633	43'498	10'102	51'820	20'254	13'867	139'541
1989	34'152	4'336	21'077	11'080	6'679	77'324	46'237	11'107	57'960	21'104	15'768	152'176
1990	33'012	5'392	20'955	11'088	7'288	77'735	45'489	13'142	53'796	21'643	15'791	149'861
1991	27'310	6'554	18'591	11'325	7'431	71'211	38'577	12'946	55'634	21'221	14'625	143'003
1992	26'977	6'243	19'792	11'760	7'228	72'000	38'267	12'215	62'151	20'951	14'634	148'218
1993	24'617	5'692	17'582	10'525	6'564	64'980	35'398	9'113	55'916	19'280	14'573	134'280
1994	23'360	5'654	16'385	9'731	6'950	62'080	33'401	8'989	54'698	17'269	14'817	129'174
1995	22'075	9'238	15'336	8'354	4'874	59'877	32'099	18'441	50'959	15'806	10'205	127'510
1996	20'701	9'744	13'409	8'070	4'827	56'751	29'566	19'334	44'995	15'498	9'871	119'264
1997	20'961	10'544	13'786	8'423	4'483	58'197	29'661	20'666	43'909	15'557	10'175	119'968
1998	21'028	11'615	14'307	9'083	4'430	60'463	29'373	22'376	43'095	17'033	11'375	123'252
1999	18'849	12'354	14'154	10'128	4'905	60'390	27'013	23'467	42'568	18'902	12'223	124'173
2000	18'940	14'454	15'006	9'799	4'695	62'894	27'347	29'747	46'568	19'162	10'661	133'485
2001	17'127	13'768	12'695	9'054	5'169	57'813	25'840	28'875	41'163	17'673	9'722	123'273
2002	14'988	11'155	11'026	8'229	4'354	49'752	21'679	25'505	36'810	16'293	8'032	108'319
2003	15'061	10'796	11'799	8'752	3'799	50'207	22'050	23'584	38'037	17'108	6'373	107'152
2004	16'722	10'346	11'234	8'122	3'679	50'103	24'824	21'088	34'677	16'419	6'716	103'724
2005	17'884	10'489	11'671	7'524	3'488	51'056	26'794	21'678	40'615	14'790	7'412	111'289

Quelle: Fremdenverkehrsstatistik

<sup>1</sup> Bis 1994 nur Triesen, ab 1995 Balzers/Triesen

**Hotel- und Privatzimmervermieter -  
Gästeankünfte nach dem Herkunftsland der Gäste seit 1965**

Jahr	Herkunftsland											Berufs- tätige Dauer- gäste <sup>1</sup>	Total	
	Innerhalb Europas										Ausserhalb Europas			
	Liech- ten- stein	Deuts- land	Schweiz	Öster- reich	Gross- britan- nien	Frank- reich	Nieder- lande	Italien	Bel- gien	Andere Länder	USA	Andere Länder		
1965	241	15'719	12'750	1'911	4'242	3'759	1'035	2'786	776	1'937	6'582	882	84	52'620
1966	256	18'919	14'262	2'276	6'901	4'017	1'309	2'327	837	2'847	7'362	726	111	62'039
1967	261	16'273	14'387	2'604	7'294	3'881	1'371	2'336	1'063	2'162	7'337	901	99	59'870
1968	191	17'586	13'305	2'242	7'386	4'045	1'819	2'856	1'337	2'714	7'636	1'082	153	62'199
1969	252	18'358	14'626	2'536	6'300	4'310	1'640	2'847	1'270	3'126	9'345	1'365	134	65'975
1970	98	18'996	14'072	2'494	9'488	4'056	1'543	4'046	912	3'130	10'684	2'806	96	72'325
1971	167	20'557	15'012	2'722	7'053	4'370	1'457	3'861	888	4'564	11'338	1'865	107	73'854
1972	235	22'327	15'491	3'135	10'496	5'077	2'449	4'398	1'037	4'766	10'455	2'486	125	82'352
1973	227	21'118	15'770	3'708	7'652	4'572	2'238	3'313	990	5'492	8'952	2'478	76	76'510
1974	219	22'930	16'597	3'532	6'164	3'729	1'596	2'799	1'087	6'217	6'053	2'382	310	73'305
1975	283	21'421	17'388	3'228	11'238	4'315	2'124	2'803	1'290	6'437	5'231	2'710	85	78'468
1976	271	22'270	17'177	3'120	9'291	4'185	1'999	2'219	1'291	5'967	6'855	2'746	71	77'391
1977	219	26'408	18'142	3'737	4'376	3'801	2'096	2'341	1'351	6'548	8'441	2'920	45	80'380
1978	272	25'682	16'968	2'994	3'989	3'183	2'188	1'825	1'138	6'168	5'926	3'071	27	73'404
1979	214	25'336	17'621	3'370	3'312	3'954	2'173	2'065	1'212	5'626	5'593	3'122	59	73'598
1980	225	28'893	18'572	3'206	4'497	3'959	2'440	2'622	1'279	6'141	9'517	3'622	60	84'973
1981	297	27'188	19'529	3'150	5'029	4'632	2'645	2'573	1'441	6'947	8'255	3'485	111	85'171
1982	268	26'000	18'452	2'928	4'015	3'919	2'054	2'341	1'051	5'056	9'970	3'621	82	79'675
1983	224	24'582	18'742	3'066	4'541	2'936	2'201	2'608	1'131	4'329	11'214	3'813	39	79'387
1984	303	23'051	18'695	2'908	3'112	3'625	1'785	2'712	1'281	5'301	15'115	5'655	46	83'543
1985	292	22'413	18'244	2'993	3'688	3'207	1'681	3'012	1'135	6'728	17'011	5'400	47	85'804
1986	302	21'557	17'272	2'571	3'412	3'287	1'451	3'285	1'133	7'015	9'699	5'111	345	76'095
1987	285	21'000	16'188	2'681	2'744	2'867	1'455	3'605	976	8'169	10'796	4'765	151	75'531
1988	234	19'956	15'430	2'716	3'163	2'462	1'514	4'039	975	8'532	8'464	4'053	95	71'538
1989	206	21'153	16'054	2'801	3'439	2'915	1'611	4'586	916	8'763	9'445	5'299	136	77'188
1990	207	19'603	16'240	2'750	3'621	3'073	1'636	4'450	1'124	10'790	9'362	4'690	189	77'546
1991	165	22'760	15'574	2'727	2'221	3'006	1'736	4'708	1'023	7'670	5'539	3'904	178	71'033
1992	290	23'767	15'520	2'717	2'017	2'229	1'411	4'659	960	7'901	6'257	4'185	87	71'913
1993	263	22'654	14'609	2'334	1'557	2'190	1'528	3'295	802	7'389	5'063	3'268	28	64'952
1994	339	21'807	13'801	2'344	1'798	1'878	1'532	3'119	685	6'821	4'840	3'053	63	62'017
1995	430	20'567	14'382	2'650	1'785	1'715	1'247	2'151	828	6'688	3'850	3'252	332	59'545
1996	583	18'993	13'412	2'398	2'073	1'821	1'367	2'428	720	5'602	3'689	2'974	691	56'060
1997	1'120	19'791	12'729	2'476	1'860	1'774	1'304	2'461	633	6'028	4'235	3'786	.	58'197
1998	1'255	20'653	13'855	2'704	2'006	1'758	1'253	2'580	697	6'616	3'869	3'217	.	60'463
1999	888	21'207	12'919	2'611	2'154	1'854	1'183	2'589	854	6'958	4'060	3'113	.	60'390
2000	1'344	23'233	13'626	2'724	2'411	1'870	1'488	2'351	741	6'150	3'817	3'139	.	62'894
2001	1'338	21'060	13'512	2'590	2'351	1'765	1'354	2'164	607	5'409	2'864	2'799	.	57'813
2002	1'025	17'140	13'014	2'286	1'806	1'345	1'159	1'887	654	4'557	2'253	2'626	.	49'752
2003	1'205	15'630	14'016	2'256	2'380	1'379	1'174	2'107	676	4'955	1'859	2'570	.	50'207
2004	1'602	15'772	13'760	2'400	1'894	1'201	1'197	1'778	772	4'930	2'038	2'759	.	50'103
2005	1'289	16'069	13'758	2'348	2'051	1'504	1'283	1'803	833	5'295	2'271	2'552	.	51'056

Quelle: Fremdenverkehrsstatistik

<sup>1</sup> Ab 1997 sind Dauergäste unter ihrem Herkunftsland enthalten.

**Hotel- und Privatzimmervermieter -  
Logiernächte nach dem Herkunftsland der Gäste seit 1965**

Jahr	Herkunftsland										Ausserhalb Europas		Berufs-tätige Dauer-gäste <sup>1</sup>	Total
	Innerhalb Europas										USA	Andere Länder		
	Liech-ten-stein	Deutsch-land	Schweiz	Öster-reich	Gross-britan-nien	Frank-reich	Nieder-lande	Italien	Bel-gien	Andere Länder				
1965	1'580	40'641	31'168	4'465	7'179	6'745	2'044	3'849	1'382	4'306	8'991	1'447	6'516	120'313
1966	1'568	41'976	32'211	4'708	12'771	7'078	2'680	3'674	1'460	5'170	9'935	1'338	8'322	132'891
1967	843	37'726	32'113	5'335	12'378	6'740	3'430	3'657	3'278	4'443	10'093	1'471	12'134	133'641
1968	639	37'640	24'126	4'396	11'101	7'075	4'732	3'909	4'400	5'022	10'104	1'665	13'419	128'228
1969	745	38'573	27'096	4'260	10'755	6'573	3'930	3'809	4'349	5'728	11'994	1'834	14'581	134'227
1970	356	42'763	27'094	4'577	13'763	7'237	4'126	5'924	1'754	5'639	13'823	3'759	14'432	145'247
1971	1'120	45'519	28'762	5'898	12'474	7'142	2'981	5'811	1'538	6'678	14'603	3'227	13'305	149'058
1972	1'596	50'818	30'399	6'841	35'635	8'185	5'658	6'678	2'133	7'954	13'750	3'968	17'355	190'970
1973	874	46'256	32'981	6'813	30'712	6'650	7'161	4'796	2'191	9'340	11'470	3'885	13'019	176'148
1974	954	59'640	38'683	6'540	22'044	5'952	3'699	4'330	3'142	9'638	8'687	3'761	16'004	183'074
1975	1'165	51'760	38'806	5'703	33'073	5'945	4'311	3'963	3'408	10'127	7'058	4'187	6'211	175'717
1976	1'556	55'929	37'351	6'575	29'441	5'815	4'865	3'002	3'064	9'553	9'562	4'408	3'629	174'750
1977	1'419	64'589	40'043	8'415	15'471	5'271	5'643	3'289	3'413	10'214	10'831	4'643	3'971	177'212
1978	2'238	64'460	35'399	6'381	13'211	4'664	6'754	2'455	3'214	10'192	8'212	5'125	1'558	163'863
1979	1'003	60'592	40'743	6'885	8'087	5'951	6'574	3'015	3'154	8'818	8'338	4'712	2'306	160'178
1980	1'472	70'360	41'779	6'306	8'883	6'197	7'921	3'668	3'206	11'161	12'953	5'532	3'005	182'443
1981	1'063	61'370	39'916	5'913	13'152	6'585	9'697	3'818	3'784	11'926	11'460	5'379	3'083	177'146
1982	1'037	57'420	39'089	5'646	8'811	5'150	7'286	3'107	2'488	9'214	13'959	5'532	2'850	161'589
1983	781	51'624	37'276	5'402	8'842	4'855	7'696	3'292	2'424	8'722	15'373	6'254	1'880	154'421
1984	1'146	49'352	37'302	4'984	7'643	5'885	5'078	3'561	2'937	9'130	20'072	8'868	1'788	157'746
1985	937	51'796	38'174	4'721	10'195	5'699	4'758	4'286	2'558	10'344	24'450	7'919	2'019	167'856
1986	1'093	48'379	36'161	4'426	10'580	5'369	3'650	4'615	2'725	10'572	14'290	7'186	9'211	158'257
1987	1'222	47'107	33'499	4'418	7'539	4'545	4'096	4'827	2'444	11'567	14'725	6'698	10'264	152'951
1988	937	43'100	31'449	4'651	8'983	3'678	3'843	5'617	2'228	11'979	11'726	6'365	5'015	139'571
1989	660	45'623	33'506	4'733	9'734	4'407	4'426	6'533	1'981	12'439	12'552	7'249	8'333	152'176
1990	657	41'333	32'596	4'879	9'411	4'694	4'470	6'053	2'377	15'672	12'540	7'321	7'858	149'861
1991	539	54'316	30'031	4'587	5'159	4'360	4'581	6'155	2'694	12'556	8'025	6'024	3'976	143'003
1992	946	57'242	32'331	4'442	5'053	3'476	3'984	6'333	2'656	13'261	9'591	6'331	2'572	148'218
1993	785	52'638	30'818	3'894	3'636	3'354	4'550	4'317	2'025	12'920	7'959	5'631	1'753	134'280
1994	745	51'073	28'953	3'740	4'636	2'902	4'357	4'504	1'927	11'316	7'440	5'551	2'030	129'174
1995	994	47'872	30'668	6'624	3'717	2'514	3'822	3'018	2'342	11'857	6'128	5'765	2'189	127'510
1996	1'505	45'320	27'313	4'411	4'120	2'839	3'679	3'595	1'728	10'003	5'921	5'311	3'519	119'264
1997	2'812	45'426	26'051	4'680	3'858	2'877	3'764	3'443	1'098	11'398	7'061	7'500	.	119'968
1998	3'163	45'514	27'822	5'141	4'384	2'716	2'900	4'228	1'664	12'547	6'379	6'794	.	123'252
1999	2'621	45'775	25'669	4'618	4'126	3'231	2'515	4'595	2'027	16'325	6'443	6'228	.	124'173
2000	2'817	52'276	27'288	6'856	4'825	3'213	3'588	4'384	1'619	12'662	6'190	7'767	.	133'485
2001	2'844	46'071	27'446	5'228	4'885	3'393	3'028	3'539	1'265	11'547	6'665	7'362	.	123'273
2002	2'457	39'316	28'276	3'939	3'695	2'475	2'821	2'804	1'471	9'725	4'493	6'847	.	108'319
2003	2'601	33'550	28'556	4'228	4'989	2'931	2'650	3'594	1'577	11'516	4'016	6'944	.	107'152
2004	3'138	34'057	27'820	4'034	3'746	1'921	2'800	2'983	1'604	9'926	4'051	7'644	.	103'724
2005	2'918	36'238	28'442	4'534	4'115	3'314	3'188	2'993	2'818	11'251	4'891	6'587	.	111'289

Quelle: Fremdenverkehrsstatistik

<sup>1</sup> Ab 1997 sind Dauergäste unter ihrem Herkunftsland enthalten.

## Hotel- und Privatzimmervermieter - Gästeankünfte nach Monaten seit 1965

Jahr	Januar	Februar	März	April	Mai	Juni	Juli	August	September	Oktober	November	Dezember	Total	Index
1965	1'333	1'663	2'194	3'882	4'575	6'158	8'641	10'902	6'431	4'032	1'524	1'369	52'704	100.0
1966	1'468	1'909	2'248	4'038	5'749	7'244	10'625	12'591	8'423	4'723	1'410	1'722	62'150	117.9
1967	1'901	2'092	3'634	3'378	4'856	6'561	9'761	11'493	8'087	4'673	1'730	1'803	59'969	113.8
1968	1'670	2'080	2'546	4'587	4'867	8'659	10'558	11'857	7'517	4'244	1'978	1'789	62'352	118.3
1969	1'866	1'998	3'047	4'379	6'721	7'007	11'072	11'143	8'539	5'020	2'288	2'129	66'109	125.4
1970	1'972	2'019	3'759	4'195	6'779	7'868	11'611	13'825	9'535	6'218	2'364	2'276	72'421	137.4
1971	2'412	2'439	2'903	6'027	6'439	8'442	11'896	12'522	9'321	6'814	2'277	2'469	73'961	140.3
1972	2'613	3'218	4'798	5'297	7'643	9'440	12'631	14'351	10'640	6'199	2'715	2'932	82'477	156.5
1973	3'003	2'983	3'768	6'170	6'929	9'641	11'750	11'124	10'541	5'438	2'654	2'585	76'586	145.3
1974	2'871	3'212	4'223	5'913	6'788	9'073	10'548	10'985	9'071	4'946	2'888	3'037	73'555	139.6
1975	2'964	3'580	4'783	4'067	8'557	8'843	11'413	11'777	10'349	6'205	2'919	3'096	78'553	149.0
1976	3'487	3'591	4'054	5'516	7'729	9'257	10'112	11'566	10'259	5'977	2'730	3'184	77'462	147.0
1977	3'533	3'905	4'151	5'690	7'747	9'168	11'727	11'490	10'308	6'619	3'244	2'843	80'425	152.6
1978	4'194	3'692	5'224	5'204	8'310	8'085	10'176	9'661	7'653	5'469	2'694	3'069	73'431	139.3
1979	3'446	3'742	4'233	5'998	6'710	8'494	10'019	9'461	8'823	6'406	3'016	3'309	73'657	139.8
1980	3'868	4'385	5'005	5'153	8'496	9'592	11'707	12'302	11'320	6'618	3'072	3'515	85'033	161.3
1981	4'100	5'511	5'076	6'164	8'300	10'595	10'774	11'924	10'007	6'633	3'008	3'190	85'282	161.8
1982	4'431	4'962	4'805	5'279	7'231	8'166	10'878	11'054	9'864	6'921	3'186	2'980	79'757	151.3
1983	4'329	4'746	5'166	5'325	7'152	9'113	10'076	10'913	9'558	6'579	3'061	3'408	79'426	150.7
1984	3'896	4'115	5'194	5'719	6'643	9'538	10'853	11'352	11'066	7'600	3'775	3'838	83'589	158.6
1985	4'312	4'316	5'420	5'532	8'406	10'065	10'943	11'510	10'332	7'787	3'936	3'292	85'851	162.9
1986	4'363	4'209	5'768	4'720	7'655	7'626	9'266	10'329	8'990	6'880	3'274	3'360	76'440	145.0
1987	4'255	4'044	4'823	5'301	6'590	8'432	9'628	10'548	8'842	6'823	3'403	2'993	75'682	143.6
1988	3'727	4'069	4'666	4'748	5'743	8'135	8'943	9'855	8'756	6'459	3'394	3'138	71'633	135.9
1989	4'146	4'027	5'774	4'911	6'608	7'947	9'894	10'260	9'490	7'014	3'557	3'696	77'324	146.7
1990	3'725	3'903	5'102	5'475	6'992	8'384	10'304	10'495	9'228	6'999	3'592	3'536	77'735	147.5
1991	3'809	4'003	5'076	5'039	6'151	7'344	8'717	10'016	7'797	6'163	3'364	3'732	71'211	135.1
1992	3'766	4'959	5'001	4'911	6'276	7'162	8'773	9'728	8'084	5'940	3'610	3'790	72'000	136.6
1993	4'157	4'366	4'745	4'762	5'444	6'638	7'422	8'208	7'320	5'216	3'335	3'367	64'980	123.3
1994	4'113	4'128	4'861	4'171	5'138	6'225	6'914	8'173	6'748	5'142	3'205	3'262	62'080	117.8
1995	3'595	4'169	4'562	4'378	5'428	5'867	6'213	7'237	6'769	5'020	3'669	2'970	59'877	113.6
1996	3'792	3'988	4'803	3'693	4'600	5'227	5'737	7'429	6'240	4'705	3'324	3'213	56'751	107.7
1997	3'388	4'014	4'397	4'063	4'754	5'947	5'897	7'451	6'188	5'349	3'442	3'307	58'197	110.4
1998	3'665	4'492	4'897	4'369	4'956	6'183	6'117	7'435	6'600	4'911	3'672	3'166	60'463	114.7
1999	3'827	3'954	4'973	4'390	4'985	6'444	5'961	7'051	6'650	5'039	3'841	3'275	60'390	114.6
2000	4'107	4'538	5'471	4'496	5'141	6'867	6'230	6'929	6'808	4'861	4'171	3'275	62'894	119.3
2001	4'074	4'315	4'990	4'396	5'086	6'419	5'305	5'816	5'330	4'785	4'179	3'118	57'813	109.7
2002	3'561	3'632	4'375	3'417	4'155	5'076	5'415	5'802	4'447	4'237	3'036	2'599	49'752	94.4
2003	3'866	3'871	4'523	3'287	4'190	4'588	4'992	5'444	4'859	4'023	3'334	3'230	50'207	95.3
2004	3'137	3'878	3'942	3'542	4'334	5'180	4'772	5'723	5'314	4'343	3'134	2'804	50'103	95.1
2005	3'558	3'830	4'513	3'205	3'989	4'971	5'261	5'823	5'050	4'172	3'574	3'110	51'056	96.9

Quelle: Fremdenverkehrsstatistik

## Hotel- und Privatzimmervermieter - Logiernächte nach Monaten seit 1965

Jahr	Januar	Februar	März	April	Mai	Juni	Juli	August	September	Oktober	November	Dezember	Total	Index
1965	3'975	4'446	6'017	8'808	10'279	13'081	19'516	23'874	13'745	8'943	3'829	3'800	120'313	100.0
1966	4'632	4'781	5'970	9'756	11'792	14'406	21'024	25'485	16'758	9'819	3'579	4'839	132'891	110.5
1967	6'285	6'940	10'752	7'497	10'202	18'413	20'792	24'340	15'013	9'519	3'956	4'932	133'641	111.1
1968	5'192	6'642	6'172	10'753	9'635	16'793	20'883	21'313	13'730	7'601	4'406	5'108	128'228	106.6
1969	5'755	6'178	7'134	9'999	12'543	13'581	21'650	21'363	15'176	10'042	5'166	5'640	134'227	111.6
1970	6'230	6'644	11'280	8'950	12'633	14'576	20'580	24'204	16'156	12'418	5'350	6'226	145'247	120.7
1971	6'913	7'149	8'221	13'603	11'969	14'491	20'993	23'323	15'844	12'495	5'370	8'687	149'058	123.9
1972	9'900	11'924	14'714	13'517	15'494	18'210	26'738	28'617	21'161	12'557	7'764	10'374	190'970	158.7
1973	11'685	10'797	12'848	15'248	13'608	18'069	23'600	22'350	20'155	11'054	7'551	9'183	176'148	146.4
1974	12'978	12'521	13'952	16'819	15'706	17'129	21'684	23'330	18'740	9'606	8'990	11'619	183'074	152.2
1975	12'065	13'331	15'566	11'659	16'139	15'833	21'957	21'948	18'809	11'648	6'634	10'128	175'717	146.0
1976	11'611	12'514	12'383	12'992	15'189	16'720	21'767	23'824	19'082	11'195	7'037	10'436	174'750	145.2
1977	12'602	14'340	12'347	14'265	15'663	17'186	21'566	22'526	18'807	11'482	7'255	9'173	177'212	147.3
1978	13'344	14'015	17'862	10'108	15'336	14'177	20'090	19'847	14'394	9'523	6'087	9'080	163'863	136.2
1979	11'061	13'054	12'108	14'126	11'810	15'302	20'556	19'382	16'261	11'072	5'840	9'606	160'178	133.1
1980	13'605	15'701	14'765	12'906	14'665	17'151	21'403	23'104	20'032	12'266	6'133	10'712	182'443	151.6
1981	13'103	15'575	15'065	15'255	13'887	18'037	21'116	22'345	16'943	11'495	5'186	9'139	177'146	147.2
1982	12'969	14'299	14'198	11'886	11'609	14'115	19'986	21'441	16'093	11'583	5'811	7'599	161'589	134.3
1983	12'352	14'720	15'040	10'543	11'670	14'370	17'047	18'704	15'624	10'873	5'691	7'787	154'421	128.3
1984	11'399	12'646	15'069	10'949	11'042	14'762	17'158	19'465	16'898	11'765	7'011	9'582	157'746	131.1
1985	12'597	14'715	16'298	12'088	13'373	15'411	18'337	19'377	18'237	12'785	6'641	7'997	167'856	139.5
1986	12'982	14'224	17'616	11'001	13'926	12'701	15'982	18'423	15'040	12'147	6'075	8'140	158'257	131.5
1987	12'166	12'878	14'180	10'845	11'097	14'750	17'424	19'221	14'755	10'866	7'268	7'501	152'951	127.1
1988	8'971	13'459	13'751	9'348	10'105	13'027	14'335	17'152	14'341	11'319	6'235	7'498	139'541	116.0
1989	10'472	13'347	16'055	8'552	12'191	13'673	15'794	19'577	15'478	12'049	6'593	8'395	152'176	126.5
1990	9'295	12'074	12'875	10'840	12'130	14'257	16'813	19'340	15'405	12'178	6'204	8'450	149'861	124.6
1991	9'918	12'053	12'209	8'849	11'458	13'733	16'037	18'417	14'943	11'066	5'835	8'485	143'003	118.9
1992	11'000	13'476	14'243	10'313	10'863	14'210	16'025	18'515	14'389	10'714	6'066	8'404	148'218	123.2
1993	10'580	13'121	12'019	9'542	10'554	12'510	13'972	14'993	13'816	9'158	5'701	8'314	134'280	111.6
1994	11'088	12'598	12'646	7'734	9'051	12'235	13'820	14'717	13'541	8'915	5'462	7'367	129'174	107.4
1995	10'290	12'574	11'335	9'314	10'005	12'633	11'869	13'827	13'234	8'914	6'459	7'056	127'510	106.0
1996	9'517	12'305	13'252	7'824	9'210	10'009	10'622	13'550	10'929	9'177	5'768	7'101	119'264	99.1
1997	9'214	11'930	11'767	7'537	9'524	10'942	10'237	13'778	11'422	9'927	5'992	7'698	119'968	99.7
1998	9'513	12'963	11'473	10'301	9'745	11'141	11'047	13'179	11'556	9'089	6'211	7'034	123'252	102.4
1999	9'833	10'598	11'059	9'156	12'356	11'899	11'048	13'074	11'732	9'621	6'396	7'401	124'173	103.2
2000	11'122	12'428	14'023	9'171	9'904	13'463	12'032	13'978	13'294	8'847	7'372	7'851	133'485	110.9
2001	11'431	12'084	13'180	8'622	9'556	11'862	10'689	12'055	10'032	8'626	7'477	7'659	123'273	102.5
2002	10'155	10'803	11'140	7'050	7'885	10'127	12'152	11'541	8'505	7'927	5'179	5'855	108'319	90.0
2003	9'608	11'096	11'214	7'178	7'764	8'683	11'643	10'872	9'056	7'568	5'693	6'777	107'152	89.1
2004	8'686	11'502	9'783	7'480	7'627	9'644	8'653	10'991	10'038	7'468	5'652	6'200	103'724	86.2
2005	10'844	11'675	12'978	6'273	7'054	9'414	10'502	11'881	9'429	8'343	6'109	6'787	111'289	92.5

Quelle: Fremdenverkehrsstatistik

**Gästeankünfte und Logiernächte in Hotels und Privatzimmern**

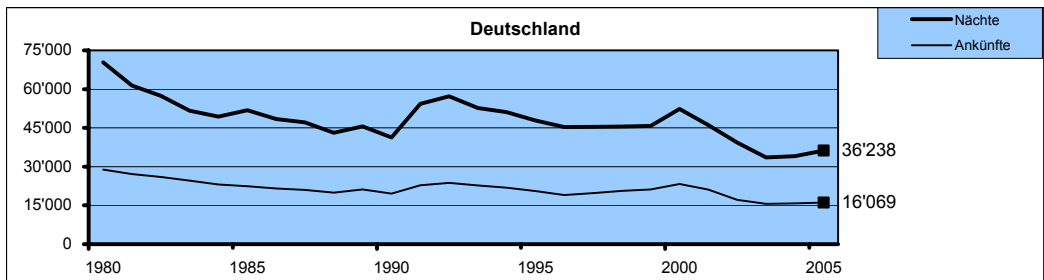
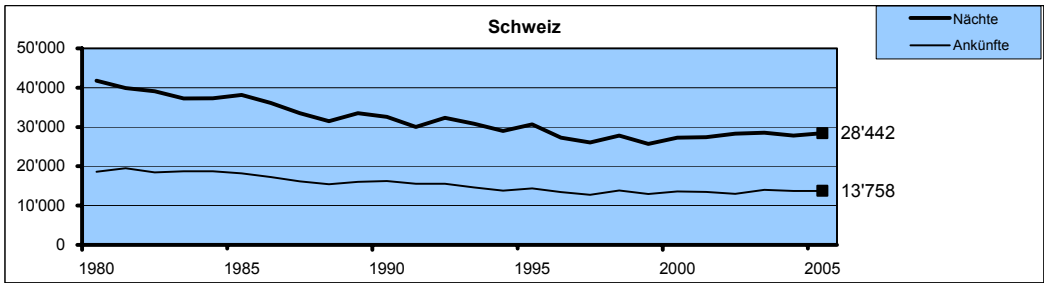
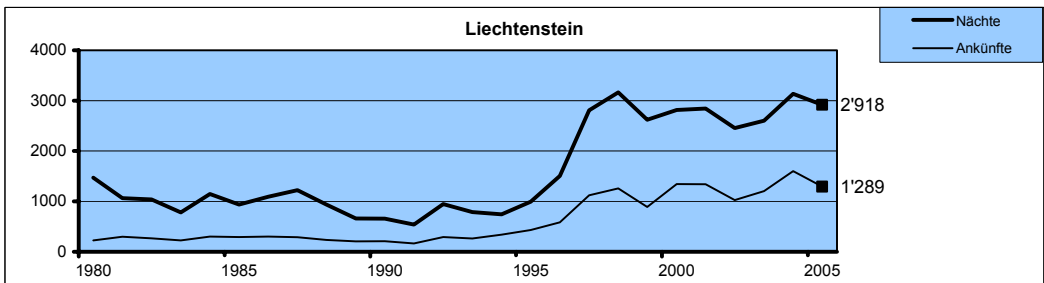
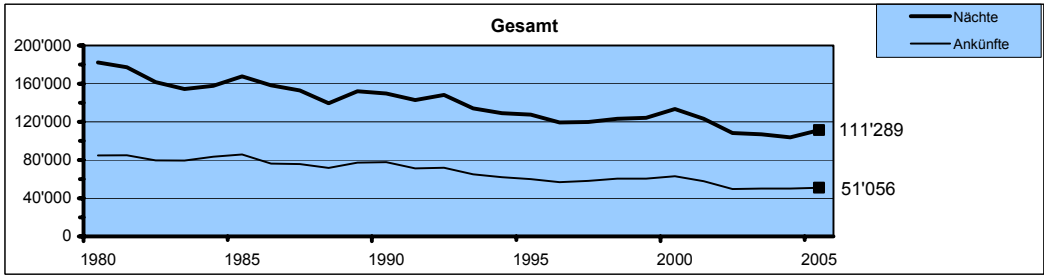



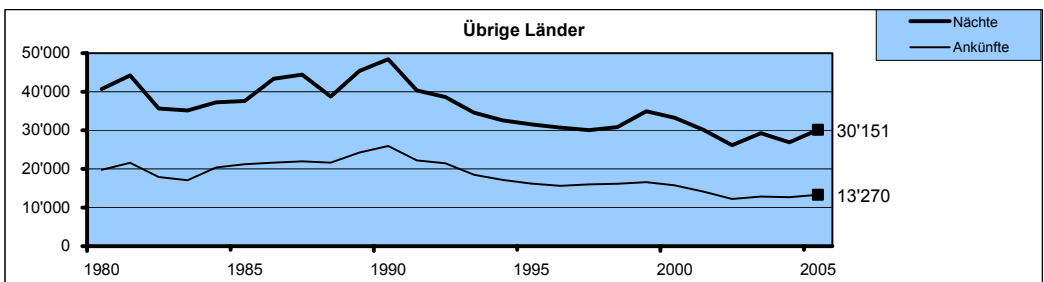
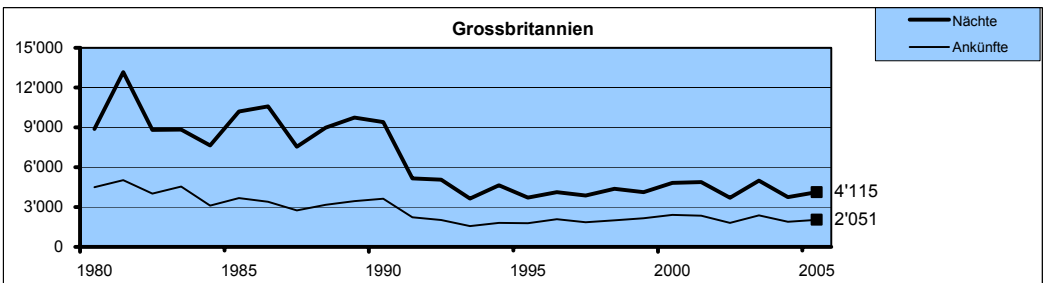
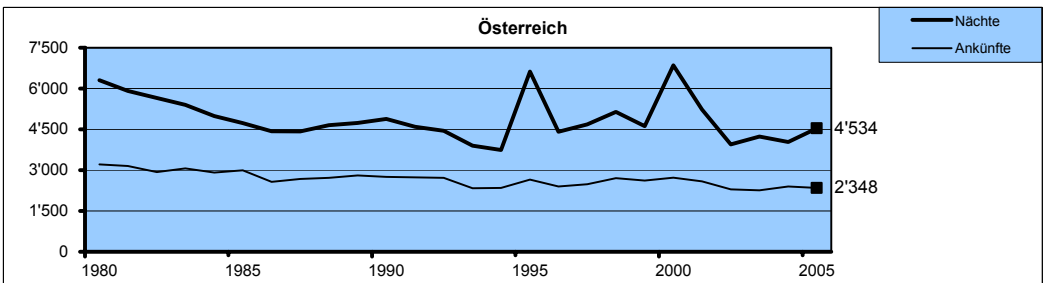
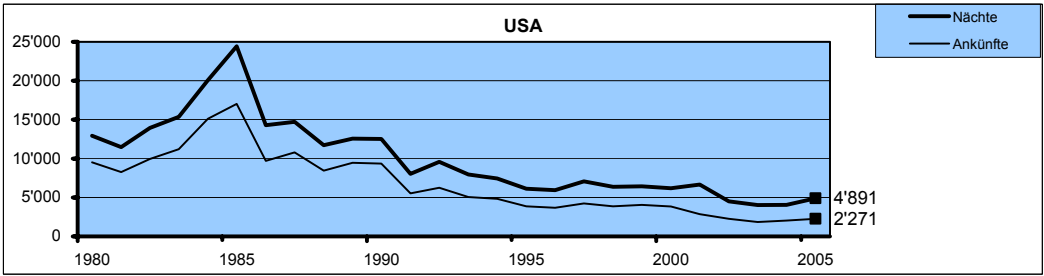

**Ferienwohnungen - Gästeankünfte nach Monaten seit 1965<sup>1</sup>**

Jahr	Januar	Februar	März	April	Mai	Juni	Juli	August	Septem- ber	Okto- ber	Novem- ber	Dezem- ber	Total	Index
1965	-	-	-	-	-	40	564	500	75	-	-	-	1'179	100.0
1966	-	-	-	-	-	56	550	571	105	-	-	-	1'282	108.7
1967	-	-	-	-	-	16	445	370	92	-	-	-	923	78.3
1968	-	-	-	-	-	118	607	756	144	-	-	-	1'625	137.8
1969	-	-	-	-	-	78	588	537	97	-	-	-	1'300	110.3
1970	-	-	-	-	-	102	546	457	89	-	-	-	1'194	101.3
1971	241	349	226	166	93	212	564	523	183	104	16	173	2'850	241.7
1972	402	564	626	200	157	210	592	558	246	172	41	211	3'979	337.5
1973	467	508	451	374	53	322	682	576	211	169	9	348	4'170	353.7
1974	448	589	540	411	86	318	650	528	211	170	50	366	4'367	370.4
1975	648	653	639	238	174	268	574	354	186	178	56	293	4'261	361.4
1976	506	626	422	416	85	191	600	401	124	145	56	333	3'905	331.2
1977	553	556	466	411	139	160	547	327	141	165	39	292	3'796	322.0
1978	616	582	571	197	110	156	567	425	129	151	19	351	3'874	328.6
1979	711	634	487	482	148	221	595	550	212	243	96	453	4'832	409.8
1980	698	746	634	446	175	166	600	491	218	196	77	450	4'897	415.4
1981	759	726	572	693	112	199	525	466	186	182	62	447	4'929	418.1
1982	850	912	680	580	190	248	542	502	207	243	57	393	5'404	458.4
1983	767	843	779	428	224	229	475	419	277	235	96	427	5'199	441.0
1984	786	829	703	466	185	310	449	459	247	230	124	463	5'251	445.4
1985	825	840	737	501	164	230	387	419	245	266	154	411	5'179	439.3
1986	809	919	882	421	189	205	383	435	240	268	133	336	5'220	442.7
1987	756	876	754	584	219	296	406	374	259	305	174	371	5'374	455.8
1988	653	864	809	420	218	235	459	426	321	321	195	371	5'292	448.9
1989	669	818	784	354	269	261	454	436	263	272	192	367	5'139	435.9
1990	585	759	698	455	224	277	370	396	262	270	193	360	4'849	411.3
1991	524	676	662	339	196	227	391	408	286	250	169	275	4'403	373.5
1992	485	585	560	370	222	290	388	381	297	225	169	252	4'224	358.3
1993	452	547	499	350	186	237	335	312	215	202	139	235	3'709	314.6
1994	456	618	522	263	175	214	281	303	196	187	111	230	3'556	301.6
1995	554	585	550	280	162	225	318	299	228	215	156	241	3'813	323.4
1996	453	517	529	292	150	175	262	328	199	194	87	245	3'431	291.0
1997	494	571	527	241	183	235	307	297	253	213	152	275	3'748	317.9
1998	453	595	528	326	159	219	285	292	219	202	141	232	3'651	309.7
1999	533	587	567	390	285	296	382	358	324	323	273	357	4'675	396.5
2000	474	596	562	427	290	322	387	383	337	327	289	346	4'740	402.0
2001	477	579	489	377	291	311	353	360	343	306	262	360	4'508	382.4
2002	477	665	579	319	278	275	356	390	286	266	222	370	4'483	380.2
2003	477	593	518	358	251	277	315	350	286	258	220	336	4'239	359.5
2004	507	642	486	340	236	261	285	352	283	250	197	284	4'123	349.7
2005	442	667	560	244	242	249	292	358	257	250	206	284	4'051	343.6

Quelle: Fremdenverkehrsstatistik

<sup>1</sup> Bis 1970 nur in den Monaten Juni - September erfasst

Ferienwohnungen - Logiernächte nach Monaten seit 1965<sup>1</sup>

Jahr	Januar	Februar	März	April	Mai	Juni	Juli	August	September	Oktober	November	Dezember	Total	Index
1965	-	-	-	-	-	563	6'802	8'402	1'532	-	-	-	17'299	100.0
1966	-	-	-	-	-	686	6'823	10'684	2'090	-	-	-	20'283	117.2
1967	-	-	-	-	-	183	5'170	6'717	1'612	-	-	-	13'682	79.1
1968	-	-	-	-	-	1'278	7'739	9'878	2'432	-	-	-	21'325	123.3
1969	-	-	-	-	-	649	7'779	8'964	1'426	-	-	-	18'818	108.8
1970	-	-	-	-	-	1'274	7'807	8'571	2'251	-	-	-	19'903	115.1
1971	3'145	3'327	3'476	2'696	1'067	2'493	8'064	8'653	3'331	1'582	278	1'636	39'748	229.8
1972	4'491	5'336	6'105	3'149	1'383	2'575	8'762	10'267	3'752	1'959	317	2'234	50'330	290.9
1973	4'100	5'472	6'455	4'939	499	4'026	11'684	11'335	3'579	2'605	139	3'343	58'176	336.3
1974	4'058	5'677	6'139	5'513	474	2'932	10'427	9'084	2'740	2'159	229	3'419	52'851	305.5
1975	4'965	6'009	6'765	2'481	1'188	2'622	9'215	5'634	1'940	1'647	247	3'014	45'727	264.3
1976	4'815	5'900	4'354	4'742	654	2'143	9'601	6'239	1'374	1'345	451	3'815	45'433	262.6
1977	4'934	5'562	5'415	4'630	912	1'675	8'890	4'354	1'482	1'434	192	2'840	42'320	244.6
1978	5'521	5'540	6'576	1'706	840	1'835	9'112	5'910	1'453	1'424	172	3'452	43'541	251.7
1979	6'538	6'129	4'760	5'581	1'148	1'698	9'217	8'898	2'165	1'931	460	3'565	52'090	301.1
1980	6'284	7'237	7'173	4'265	1'216	1'352	8'180	6'373	2'515	1'562	416	4'032	50'605	292.5
1981	6'992	7'024	6'276	7'603	814	1'582	7'318	6'627	2'048	1'324	339	4'398	52'345	302.6
1982	6'780	8'636	7'284	5'534	1'160	1'827	6'909	5'887	1'723	1'782	322	3'659	51'503	297.7
1983	6'136	6'889	7'239	3'096	1'424	1'325	5'744	5'135	2'065	1'162	309	3'057	43'581	251.9
1984	6'092	7'114	5'966	4'053	1'080	2'009	5'926	5'430	1'741	1'385	315	3'453	44'564	257.6
1985	6'192	6'575	6'629	4'088	925	1'338	4'666	4'676	1'600	1'781	605	3'088	42'163	243.7
1986	6'117	7'822	8'402	2'782	1'008	1'250	4'511	4'966	2'002	1'733	536	2'463	43'592	252.0
1987	5'688	7'214	6'298	4'907	1'396	2'110	4'688	4'293	1'729	2'241	565	2'617	43'746	252.9
1988	4'407	7'486	6'792	2'711	1'181	1'375	5'481	4'758	2'055	2'151	603	2'434	41'434	239.5
1989	4'721	6'339	6'765	1'972	1'571	1'717	5'220	5'186	1'657	1'672	489	2'311	39'620	229.0
1990	4'142	5'763	5'537	3'524	1'196	1'635	4'280	4'699	1'604	1'602	532	2'373	36'887	213.2
1991	4'143	5'347	5'550	2'054	1'004	1'390	4'339	4'735	1'764	1'561	383	1'883	34'153	197.4
1992	3'656	5'005	4'477	2'612	1'295	2'038	4'534	4'110	2'054	1'248	408	1'661	33'098	191.3
1993	3'374	4'222	3'797	2'430	955	1'364	4'109	3'677	1'460	1'174	388	1'463	28'413	164.2
1994	3'373	5'440	4'644	1'823	1'068	1'279	3'170	3'267	1'226	1'014	230	1'468	28'002	161.9
1995	3'782	3'797	3'997	2'012	843	1'484	3'520	3'479	1'513	1'046	385	1'528	27'386	158.3
1996	3'302	4'033	3'768	1'747	713	1'321	3'146	3'114	1'510	929	182	1'568	25'333	146.4
1997	3'396	4'168	3'799	1'299	1'013	1'398	3'429	3'200	1'841	1'294	347	1'727	26'911	155.6
1998	3'209	4'782	4'288	2'403	754	1'152	3'272	3'039	1'355	1'157	341	1'309	27'061	156.4
1999	3'248	3'633	3'666	2'063	1'246	1'444	3'985	3'674	1'821	1'743	807	2'110	29'440	170.2
2000	3'043	3'586	3'393	2'847	1'246	1'636	4'094	4'161	1'824	1'592	698	1'932	30'052	173.7
2001	2'982	3'742	3'410	2'378	1'333	1'554	3'496	3'962	2'297	1'475	722	2'174	29'525	170.7
2002	2'825	3'818	3'496	1'518	1'326	1'588	3'345	4'062	1'546	1'285	494	2'125	27'428	158.6
2003	2'834	3'710	3'254	1'887	1'123	1'593	2'914	3'602	1'469	1'621	762	1'980	26'749	154.6
2004	2'976	3'691	2'999	1'783	1'035	1'365	2'972	3'389	1'621	1'292	473	1'582	25'178	145.5
2005	2'424	3'981	3'517	989	1'140	1'525	3'006	3'428	1'425	1'260	483	1'513	24'691	142.7

Quelle: Fremdenverkehrsstatistik

<sup>1</sup> Bis 1970 nur in den Monaten Juni - September erfasst



## **11 VERKEHR, FERNMELDEWESEN**

MOTORFAHRZEUGE

GÜTERTRANSPORTE

VERKEHRSUNFÄLLE

FÜHRER AUSWEISENTZÜGE

TELEFONIE

RADIO, FERNSEHEN

POSTVERKEHR

POSTBETRIEBSERGEBNIS

**Fahrzeugbestand nach Fahrzeugarten seit 1965**

Jahr	Personen- wagen	Motorfahrzeuge							Anhänger	Total Fahrzeuge
		Personen- wagen auf 1'000 Einwohner	Personen- transport- fahrzeuge	Sachen- transport- fahrzeuge	Landwirtsch. Fahrzeuge	Gewerbliche Fahrzeuge	Motor- räder	Total Motorfahr- zeuge		
1965	3'408	179	157	476	657	9	514	5'221	*	5'221
1966	3'803	197	148	549	671	9	451	5'631	*	5'631
1967	4'283	215	189	614	684	8	382	6'160	*	6'160
1968	4'697	230	188	688	673	6	333	6'585	*	6'585
1969	5'325	251	191	657	669	10	281	7'133	511	7'644
1970	6'210	297	221	776	660	10	331	8'208	523	8'731
1971	7'124	333	210	836	686	8	320	9'184	605	9'789
1972	7'867	359	249	862	687	9	372	10'046	684	10'730
1973	8'447	377	247	1'060	663	9	297	10'723	659	11'382
1974	9'129	393	267	1'090	677	13	317	11'493	760	12'253
1975	9'413	396	324	1'013	683	10	343	11'786	839	12'625
1976	9'899	413	96	995	687	9	353	12'039	841	12'880
1977	10'354	424	93	1'027	701	7	472	12'654	856	13'510
1978	11'120	450	93	1'091	707	10	512	13'533	979	14'512
1979	11'869	468	100	1'155	722	10	553	14'409	1'094	15'503
1980	12'569	487	105	1'196	751	10	638	15'269	1'033	16'302
1981	13'217	524	109	1'316	780	10	822	16'254	1'102	17'356
1982	13'838	530	115	1'384	806	9	916	17'068	1'212	18'280
1983	13'498	512	107	1'375	817	6	889	16'692	1'301	17'993
1984	14'371	542	105	1'464	853	6	1'149	17'948	1'418	19'366
1985	14'804	555	105	1'518	880	8	1'265	18'580	1'496	20'076
1986	14'452	534	102	1'524	857	8	1'097	18'040	1'508	19'548
1987	15'229	556	105	1'651	868	7	1'226	19'086	1'648	20'734
1988	15'889	573	107	1'801	872	9	1'283	19'961	1'771	21'732
1989	16'277	578	108	1'877	885	7	1'277	20'431	1'858	22'289
1990	16'891	594	111	2'010	891	9	1'321	21'233	1'946	23'179
1991	17'328	600	108	2'107	895	7	1'392	21'837	2'054	23'891
1992	17'697	602	109	2'163	886	10	1'514	22'379	2'111	24'490
1993	17'767	595	110	2'217	712	149	1'582	22'537	2'110	24'647
1994	18'256	602	104	2'278	719	151	1'666	23'174	2'236	25'410
1995	18'820	614	119	2'348	867	28	1'722	23'904	2'345	26'249
1996	19'310	624	120	2'486	868	27	1'873	24'684	2'476	27'160
1997	19'926	640	121	2'625	867	29	2'039	25'607	2'635	28'242
1998	20'469	654	132	2'753	877	26	2'237	26'494	2'758	29'252
1999	21'150	661	115	2'884	893	26	2'443	27'511	2'852	30'363
2000	21'784	672	225	2'460	916	468	2'594	28'447	2'893	31'340
2001	22'626	688	224	2'600	916	488	2'754	29'608	2'967	32'575
2002	23'265	694	224	2'665	922	509	2'878	30'463	3'079	33'542
2003	23'524	694	226	2'560	923	533	2'980	30'746	3'081	33'827
2004	23'935	698	237	2'591	925	529	3'003	31'220	3'145	34'365
2005	24'393	705	247	2'579	935	521	3'110	31'785	3'171	34'956
2006	24'293	696	239	2'525	938	545	3'170	31'710	3'072	34'782

Quelle: Motorfahrzeugstatistik

**Personenwagen:**

Bis 1999 einschliesslich Personenwagen für Warentransport, seit 1976 sind die Kleinbusse mit 9 Sitzplätzen (inkl. Führer) in den Personenwagen enthalten. Bis 1985 immatrikulierte Fahrzeuge, ab 1986 in Verkehr stehende Fahrzeuge.

**Gewerbliche Fahrzeuge:**

1993 und 1994 inkl. landwirtschaftliche Motorfahrzeuge mit Gewerbebewilligung. Bis 1999 war ein Teil der gewerblichen Fahrzeuge den Sachtransportfahrzeugen zugeordnet.

**Bestand an Personenwagen nach Gemeinden seit 1965**

Jahr	Vaduz	Triesen	Balzers	Triesenberg	Schaan	Planken	Eschen	Mauren	Gamprin	Ruggell	Schellenberg	Ausland	Liechtenstein
1965	910	336	325	185	596	19	299	343	85	78	67	.	3'243
1966	996	381	376	207	668	25	317	369	101	98	65	.	3'603
1967	1'066	418	422	241	721	25	389	408	116	112	82	.	4'000
1968	1'136	450	486	258	817	31	415	453	114	130	91	.	4'381
1969	1'274	557	561	296	959	35	461	477	139	136	105	.	5'000
1970	1'501	660	627	347	1'095	41	545	553	168	173	112	.	5'822
1971	1'664	790	697	396	1'279	50	627	612	204	199	139	.	6'657
1972	1'865	879	780	429	1'364	59	697	707	210	223	151	.	7'364
1973	1'955	949	875	468	1'470	60	739	734	233	255	165	.	7'903
1974	2'078	1'043	952	518	1'607	74	833	801	254	282	172	.	8'614
1975	2'123	1'070	998	547	1'649	63	855	823	260	299	175	.	8'862
1976	2'346	1'172	1'107	633	1'844	76	966	923	295	341	196	.	9'899
1977	2'474	1'232	1'155	673	1'931	77	1'007	950	302	350	203	.	10'354
1978	2'679	1'278	1'227	752	2'070	94	1'065	1'018	337	379	221	.	11'120
1979	2'834	1'374	1'319	789	2'220	90	1'137	1'093	371	407	235	.	11'869
1980	3'005	1'465	1'392	845	2'346	94	1'233	1'132	391	427	239	.	12'569
1981	3'147	1'575	1'459	922	2'403	94	1'287	1'198	427	458	247	.	13'217
1982	3'320	1'640	1'506	985	2'504	106	1'312	1'258	451	497	259	.	13'838
1983	3'219	1'609	1'490	944	2'427	99	1'240	1'272	445	501	252	.	13'498
1984	3'475	1'677	1'582	1'012	2'588	124	1'342	1'325	466	509	271	.	14'371
1985	3'555	1'734	1'635	1'053	2'655	126	1'377	1'342	502	539	286	.	14'804
1986	3'373	1'681	1'586	1'025	2'605	133	1'377	1'324	491	567	290	.	14'452
1987	3'536	1'823	1'685	1'076	2'739	135	1'452	1'368	511	598	306	.	15'229
1988	3'601	1'932	1'797	1'094	2'858	142	1'521	1'446	552	625	321	.	15'889
1989	3'621	2'027	1'860	1'124	2'896	150	1'558	1'513	554	649	325	.	16'277
1990	3'691	2'125	1'961	1'190	2'994	150	1'629	1'523	589	696	343	.	16'891
1991	3'728	2'192	2'014	1'208	3'096	165	1'681	1'567	596	719	362	.	17'328
1992	3'731	2'243	2'028	1'237	3'148	171	1'754	1'646	617	738	384	.	17'697
1993	3'689	2'266	2'032	1'264	3'132	163	1'812	1'649	632	723	405	.	17'767
1994	3'732	2'334	2'098	1'324	3'208	171	1'857	1'684	667	753	428	.	18'256
1995	3'766	2'447	2'165	1'354	3'284	169	1'942	1'778	695	781	439	.	18'820
1996	3'752	2'565	2'242	1'401	3'291	181	1'995	1'858	725	443	857	.	19'310
1997	3'808	2'681	2'280	1'448	3'413	188	2'103	1'892	751	891	471	.	19'926
1998	3'813	2'757	2'373	1'484	3'527	208	2'144	1'959	769	957	478	.	20'469
1999	3'962	2'865	2'451	1'495	3'629	213	2'215	2'028	790	994	508	.	21'150
2000	4'063	2'905	2'521	1'523	3'773	216	2'265	2'096	822	1'011	528	61	21'784
2001	4'124	3'020	2'669	1'573	3'974	218	2'357	2'223	832	1'052	548	36	22'626
2002	4'197	3'107	2'734	1'599	4'073	216	2'484	2'353	830	1'085	562	25	23'265
2003	4'144	3'116	2'766	1'602	4'156	229	2'521	2'434	862	1'117	564	13	23'524
2004	4'174	3'161	2'816	1'620	4'239	234	2'583	2'489	906	1'142	561	10	23'935
2005	4'194	3'178	2'842	1'607	4'322	226	2'644	2'591	1'011	1'215	557	6	24'393
2006	4'207	3'129	2'850	1'609	4'307	231	2'548	2'586	1'022	1'246	553	5	24'293

Quelle: Motorfahrzeugstatistik

**Personenwagen nach Anzahl und Marken seit 1994**

Jahr	Rangfolge nach Anzahl										
	1.	2.	3.	4.	5.	6.	7.	8.	9.	10.	
1994	VW 3'397	Opel 1'980	Toyota 1'368	Ford 1'247	Audi 1'172	Renault 1'122	Mercedes 929	BMW 884	Subaru 720	Mazda 669	Andere 4'768
1995	VW 3'560	Opel 2'070	Toyota 1'404	Ford 1'256	Audi 1'243	Renault 1'183	Mercedes 979	BMW 894	Subaru 739	Mazda 669	Andere 4'823
1996	VW 3'778	Opel 2'033	Toyota 1'440	Audi 1'304	Ford 1'266	Renault 1'197	Mercedes 1'022	BMW 911	Subaru 710	Mazda 681	Andere 4'968
1997	VW 3'871	Opel 2'026	Toyota 1'497	Audi 1'434	Ford 1'294	Renault 1'269	Mercedes 1'059	BMW 956	Mazda 710	Nissan 699	Andere 5'111
1998	VW 3'922	Opel 2'021	Audi 1'538	Toyota 1'507	Renault 1'308	Ford 1'305	Mercedes 1'119	BMW 1'034	Mazda 710	Nissan 676	Andere 5'329
1999	VW 4'099	Opel 2'013	Audi 1'602	Toyota 1'510	Ford 1'350	Renault 1'346	Mercedes 1'236	BMW 1'072	Mazda 736	Nissan 670	Andere 5'516
2000	VW 4'279	Opel 2'027	Audi 1'744	Toyota 1'564	Renault 1'388	Ford 1'378	Mercedes 1'332	BMW 1'051	Mazda 728	Nissan 659	Andere 5'634
2001	VW 4'489	Opel 1'983	Audi 1'797	Toyota 1'600	Renault 1'470	Mercedes 1'428	Ford 1'407	BMW 1'144	Mazda 727	Nissan 649	Andere 5'932
2002	VW 4'638	Opel 1'957	Audi 1'890	Toyota 1'612	Mercedes 1'535	Renault 1'510	Ford 1'366	BMW 1'211	Mazda 733	Nissan 647	Andere 6'166
2003	VW 4'730	Audi 1'935	Opel 1'869	Toyota 1'610	Mercedes 1'593	Renault 1'508	Ford 1'373	BMW 1'230	Mazda 723	Nissan 618	Andere 6'335
2004	VW 4'720	Audi 2'066	Opel 1'857	Toyota 1'663	Mercedes 1'626	Renault 1'503	Ford 1'335	BMW 1'269	Mazda 723	Nissan 609	Andere 6'564
2005	VW 4'739	Audi 2'132	Opel 1'800	Toyota 1'693	Mercedes 1'674	Renault 1'479	BMW 1'355	Ford 1'298	Mazda 732	Nissan 621	Andere 6'870
2006	VW 4'633	Audi 2'161	Opel 1'728	Toyota 1'710	Mercedes 1'697	Renault 1'424	BMW 1'382	Ford 1'264	Mazda 721	Nissan 604	Andere 6'969

Quelle: Motorfahrzeugstatistik



**Personenwagen nach Hubraum in ccm seit 2000**

Jahr	bis 999	1000-1399	1400-1799	1800-1999	2000-2499	2500-2999	3000 u. mehr	Elektrisch	Total
2000	340	3'475	5'833	4'762	2'954	2'471	1'945	4	21'784
2001	400	3'475	5'958	5'163	2'972	2'586	2'070	2	22'626
2002	434	3'468	6'049	5'423	3'018	2'706	2'165	2	23'265
2003	453	3'512	5'945	5'573	3'011	2'750	2'277	3	23'524
2004	439	3'581	5'839	5'751	3'062	2'827	2'434	2	23'935
2005	441	3'604	5'802	5'997	3'053	2'863	2'632	1	24'393
2006	459	3'506	5'618	6'112	3'017	2'850	2'730	1	24'293

Quelle: Motorfahrzeugstatistik

**Personenwagen nach Leergewicht seit 2000**

Jahr	Anzahl Fahrzeuge mit Leergewicht in kg						Total
	bis 999	1000 bis 1249	1250 bis 1499	1500 bis 1499	2000 und mehr	ohne Angaben	
2000	4'410	6'180	6'299	4'439	456	-	21'784
2001	4'098	6'251	6'702	5'062	513	-	22'626
2002	3'805	6'189	6'936	5'724	611	-	23'265
2003	3'407	6'129	6'973	6'312	703	-	23'524
2004	3'102	5'986	7'128	6'847	872	-	23'935
2005	2'802	5'868	7'197	7'450	1'076	-	24'393
2006	2'508	5'547	7'155	7'817	1'266	-	24'293

Quelle: Motorfahrzeugstatistik

**Personenwagen nach Gesamtgewicht seit 2000**

Jahr	Anzahl Fahrzeuge mit Gesamtgewicht in kg					ohne Angaben	Total
	bis 1000	1001 bis 1500	1501 bis 2000	2001 bis 2500	2501 und mehr		
2000	108	5'787	11'452	3'460	977	-	21'784
2001	146	5'559	12'090	3'794	1'037	-	22'626
2002	167	5'329	12'448	4'189	1'132	-	23'265
2003	186	4'990	12'577	4'570	1'201	-	23'524
2004	198	4'786	12'651	4'913	1'387	-	23'935
2005	210	4'564	12'681	5'362	1'576	-	24'393
2006	213	4'249	12'426	5'669	1'736	-	24'293

Quelle: Motorfahrzeugstatistik

**Personenwagen nach Treibstoffart seit 2000**

Jahr	Benzin	Diesel	Elektrisch	Gas	Methanol	Benzin/Elek. <sup>1</sup>	Gas/Benzin <sup>1</sup>	Übrige	ohne Angabe	Total
2000	20'633 94.7%	1'101 5.1%	4 0.0%	- 0.0%	- 0.0%	.	.	- 0.0%	46 0.2%	21'784 100.0%
2001	21'174 93.6%	1'443 6.4%	2 0.0%	- 0.0%	- 0.0%	.	.	4 0.0%	3 0.0%	22'626 100.0%
2002	21'357 91.8%	1'899 8.2%	2 0.0%	2 0.0%	- 0.0%	.	.	5 0.0%	- 0.0%	23'265 100.0%
2003	21'129 89.8%	2'385 10.1%	3 0.0%	2 0.0%	- 0.0%	.	.	5 0.0%	- 0.0%	23'524 100.0%
2004	21'017 87.8%	2'907 12.1%	2 0.0%	4 0.0%	- 0.0%	.	.	5 0.0%	- 0.0%	23'935 100.0%
2005	20'895 85.7%	3'487 14.3%	1 0.0%	3 0.0%	- 0.0%	.	.	7 0.0%	- 0.0%	24'393 100.0%
2006	20'267 83.4%	3'983 16.4%	1 0.0%	- 0.0%	- 0.0%	36 0.1%	6 0.0%	- 0.0%	- 0.0%	24'293 100.0%

Quelle: Motorfahrzeugstatistik

**Sachtransportfahrzeuge nach Gesamtgewicht in kg seit 2000**

Jahr	bis 3500	3501-7500	7501-12000	12001-18000	18001-26000	26001-32000	32001-40000	Total
2000	1'740	16	29	483	138	53	1	2'460
2001	1'867	18	36	488	128	61	2	2'600
2002	1'921	17	33	502	118	72	2	2'665
2003	1'908	19	35	417	102	76	3	2'560
2004	1'949	18	32	404	105	80	3	2'591
2005	1'948	21	31	393	100	84	2	2'579
2006	1'965	20	18	349	92	81	-	2'525

Quelle: Motorfahrzeugstatistik

<sup>1</sup> Seit 2006 statistisch erfasst.

**In Verkehr gesetzte neue Fahrzeuge nach Fahrzeugarten seit 1963**

Jahr	Personen- wagen	Personen- transport- fahrzeuge	Sachen- transport- fahrzeuge	Gewerb- liche Fahrzeuge	Landwirt- schaftliche Fahrzeuge	Motor- räder Kleinmotor- räder u.ä.	Anhänger	Total
1963	534	10	74	-	60	44	3	725
1964	600	18	60	1	21	24	17	741
1965	593	11	43	1	33	24	21	726
1966	612	20	65	2	37	16	6	758
1967	673	31	76	-	27	10	22	839
1968	763	25	71	2	39	11	25	936
1969	966	27	75	-	23	10	31	1'132
1970	1'034	27	104	3	18	11	42	1'239
1971	1'187	27	128	1	34	27	50	1'454
1972	1'329	42	137	-	14	23	85	1'630
1973	1'270	46	113	1	18	68	53	1'569
1974	991	18	84	1	14	36	60	1'204
1975	978	22	42	-	28	58	54	1'182
1976	1'164	1	57	-	22	47	59	1'350
1977	1'481	10	68	1	18	73	53	1'704
1978	1'773	11	89	-	31	73	66	2'043
1979	1'685	7	106	1	19	74	72	1'964
1980	1'830	16	138	2	26	110	85	2'207
1981	1'868	10	157	1	30	125	114	2'305
1982	1'820	9	127	1	31	188	92	2'268
1983	1'580	7	104	1	20	192	102	2'006
1984	1'683	7	126	1	37	203	113	2'170
1985	1'741	7	148	-	34	181	140	2'251
1986	1'919	11	170	-	20	186	129	2'435
1987	2'112	6	194	1	30	214	147	2'704
1988	2'011	7	191	1	26	157	153	2'546
1989	1'934	9	180	-	24	146	151	2'444
1990	1'939	15	220	1	25	157	144	2'501
1991	1'818	8	181	2	15	141	130	2'295
1992	1'765	13	143	-	14	162	134	2'231
1993	1'689	8	136	2	10	156	153	2'154
1994	1'632	7	128	10	4	172	154	2'107
1995	1'743	7	181	1	7	158	164	2'261
1996	1'896	13	202	4	11	203	192	2'521
1997	1'676	8	205	3	11	239	178	2'320
1998	1'900	12	240	1	18	299	235	2'705
1999	2'115	2	261	2	15	261	186	2'842
2000	2'138	4	278	5	23	280	157	2'885
2001	2'065	25	342	2	17	285	240	2'976
2002	2'074	5	222	4	16	292	226	2'839
2003	1'772	13	148	23	16	237	144	2'353
2004	1'793	15	210	21	14	243	148	2'444
2005	1'877	17	178	30	15	287	172	2'576

Quelle: In Verkehr gesetzte neue Motorfahrzeuge

## In Verkehr gesetzte neue Personenwagen nach Monaten seit 1963

Jahr	Januar	Februar	März	April	Mai	Juni	Juli	August	September	Oktober	November	Dezember	Total
1963	30	21	58	58	59	57	51	32	32	53	43	27	521
1964	27	31	65	63	56	50	58	42	50	53	42	36	573
1965	29	25	46	78	64	65	63	25	42	54	60	23	574
1966	23	44	55	81	66	47	49	31	64	56	28	26	570
1967	24	41	75	63	72	66	43	45	58	57	38	34	616
1968	35	41	86	96	90	64	60	45	42	60	53	25	697
1969	31	56	114	113	97	94	79	58	59	84	55	59	899
1970	48	52	90	134	99	101	104	64	68	66	74	59	959
1971	65	60	103	147	129	109	99	86	106	88	53	67	1'112
1972	74	85	175	138	131	126	95	83	65	90	66	78	1'206
1973	88	69	144	130	139	110	101	78	82	87	69	50	1'147
1974	66	75	92	124	95	94	84	62	67	73	37	30	899
1975	61	84	75	87	92	109	86	75	79	83	58	44	933
1976 <sup>1</sup>	68	74	136	142	116	115	102	68	119	95	67	62	1'164
1977	84	108	209	148	168	138	132	96	122	123	79	74	1'481
1978	111	102	194	221	208	195	147	109	133	168	105	80	1'773
1979	110	136	229	221	192	156	110	106	117	140	106	62	1'685
1980	128	169	197	207	164	145	152	167	132	164	110	95	1'830
1981	112	119	228	281	150	216	192	142	119	139	93	77	1'868
1982	119	148	188	216	177	208	151	142	161	140	101	69	1'820
1983	124	125	235	165	152	166	144	91	107	109	101	61	1'580
1984	123	155	185	251	206	135	98	90	137	121	110	72	1'683
1985	117	93	194	225	172	173	173	124	124	145	118	83	1'741
1986	152	134	188	199	209	200	174	110	179	150	125	99	1'919
1987	159	149	261	294	194	223	185	108	173	153	126	87	2'112
1988	134	144	225	233	242	255	138	133	148	143	135	81	2'011
1989	174	113	245	253	194	237	153	123	129	122	115	76	1'934
1990	189	136	220	231	220	186	181	106	124	159	117	70	1'939
1991	156	119	228	232	171	162	159	137	137	130	108	79	1'818
1992	163	135	174	222	177	202	140	90	127	155	113	67	1'765
1993	138	125	211	231	165	164	139	99	112	111	102	92	1'689
1994	142	119	185	186	191	169	123	90	113	133	99	82	1'632
1995	149	119	190	176	211	164	147	110	117	157	117	86	1'743
1996	167	110	209	215	219	179	180	113	129	168	118	89	1'896
1997	160	118	178	197	160	156	141	93	119	154	125	75	1'676
1998	132	114	166	196	183	198	188	126	153	159	153	132	1'900
1999	179	133	216	235	200	205	169	165	169	178	139	127	2'115
2000	173	168	250	218	232	164	178	175	141	180	137	122	2'138
2001	140	148	199	234	253	198	173	150	154	154	152	110	2'065
2002	163	157	220	242	188	236	171	142	131	169	132	123	2'074
2003	133	112	161	197	184	196	142	139	146	128	138	96	1'772
2004	140	120	170	198	168	181	153	145	148	131	132	107	1'793
2005	145	128	170	207	170	205	138	112	166	155	155	126	1'877

Quelle: In Verkehr gesetzte neue Motorfahrzeuge

<sup>1</sup> Seit 1976 inkl. Kombi- u. Stationswagen und Kleinbusse bis 9 Plätze mit Führer

**Auf der Strasse transportierte Güter 2005**

Verkehrsart	Tonnen		Tonnenkilometer	
Grenzüberschreitender Güterversand	130'252	17.1%	36'062'792	9.2%
Grenzüberschreitender Güterempfang	106'832	14.0%	48'813'274	12.5%
Dreiländerverkehr	459'274	60.3%	282'377'121	72.3%
Kabotage	65'901	8.6%	23'177'502	5.9%
<b>Total</b>	<b>762'260</b>	<b>100.0%</b>	<b>390'430'689</b>	<b>100.0%</b>

Quelle: Gütertransportstatistik, A3-Datensatz

**Fahrzeugkilometer bei Last- und Leerfahrten 2005**

Verkehrsart	Lastfahrten		Leerfahrten	
Grenzüberschreitend	5'601'848	21.1%	202'887	6.8%
<i>davon Güterversand</i>	2'649'618	10.0%	.	
<i>davon Güterempfang</i>	2'952'230	11.1%	.	
Dreiländerverkehr	19'423'111	72.9%	1'109'818	37.4%
Innerhalb eines einzigen Landes im Ausland	1'602'031	6.0%	1'657'129	55.8%
<b>Total</b>	<b>26'626'990</b>	<b>100.0%</b>	<b>2'969'834</b>	<b>100.0%</b>

Quelle: Gütertransportstatistik, A2-Datensatz

Im Jahr 2005 wurden von den in Liechtenstein zugelassenen Lastwagen und Sattelschleppern 762'260 Tonnen Güter transportiert. Die zurückgelegte Strecke an Last- und Leerfahrten belief sich auf 29.6 Mio. km. Die Transportleistung betrug 390 Mio. Tonnenkilometer. Die Fahrten innerhalb des Wirtschaftsraums Schweiz - Liechtenstein wurden nicht erfasst.

Die in der Gütertransportstatistik veröffentlichten Angaben stellen nicht die gesamten Gütertransporte auf der Strasse dar, sondern nur die Transporte der in Liechtenstein zugelassenen Lastwagen und Sattelschleppern mit einem zulässigen Gesamtgewicht von mindestens 6'000 Kilogramm. Es fehlen insbesondere die Transporte der ausländischen Fahrzeuge in Liechtenstein und die Fahrten der liechtensteinischen Fahrzeuge in der Schweiz und in Liechtenstein.

**Begriffserklärungen:****Grenzüberschreitender Versand**

Beladeort in Liechtenstein und Entladeort im Ausland

**Grenzüberschreitender Empfang**

Beladeort im Ausland und Entladeort in Liechtenstein

**Dreiländerverkehr**

Beladeort und Entladeort ausserhalb Liechtensteins in zwei unterschiedlichen Ländern

**Kabotage**

Beladeort und Entladeort in einem einzigen Land ausserhalb Liechtensteins

**Tonnenkilometer:**

Masseinheit für die Beförderung einer Tonne Nutzlast auf der Strasse über eine Entfernung von einem Kilometer

### Transportierte Güter nach Verkehrsart in 1000 Tonnen 2005

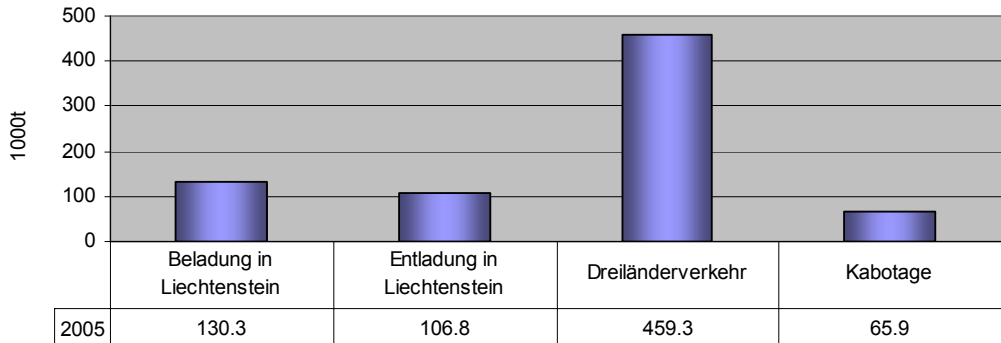

### Transportierte Güter nach Verkehrsart in Prozent 2005

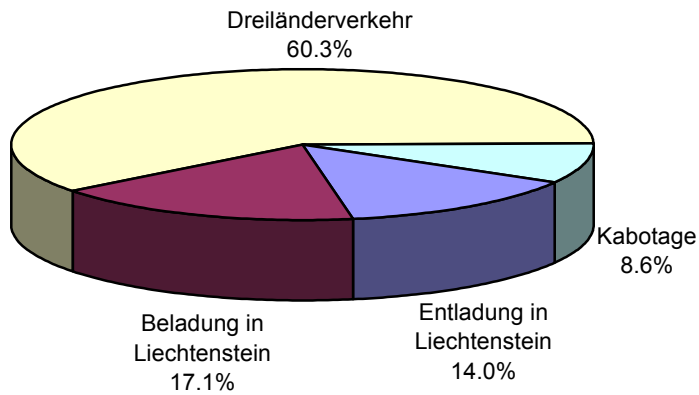

**Strassenverkehrsunfälle seit 1991**

Jahr	Total Strassenverkehrsunfälle																
	Gesamt	... mit Verkehrstoten	... mit Kindern	... mit Personenschaden	... mit Sachschaden	... mit ausländischen Fahrz.	... mit inländischen Fahrz.	... auf Hauptstrassen	... auf übrigen Strassen	... von 08.00-18.00 Uhr <sup>1</sup>	... von 18.00-08.00 Uhr <sup>2</sup>	ausserorts	innerorts	im 1.Quartal	im 2.Quartal	im 3.Quartal	im 4.Quartal
1991	326	3	12	103	223	185	351	216	109	174	151	86	239	66	66	87	107
1992	282	1	8	82	200	161	317	178	103	148	134	59	223	72	62	75	73
1993	295	2	12	95	200	154	360	204	91	176	119	70	225	67	65	90	73
1994	458	3	9	109	349	249	530	286	172	281	107	98	360	97	123	118	120
1995	424	2	9	78	346	253	488	278	146	265	159	94	330	97	104	107	116
1996	403	3	13	80	320	231	481	260	143	250	153	82	321	94	96	103	110
1997	367	6	10	83	284	174	442	234	132	235	132	69	298	96	95	84	92
1998	355	-	13	94	261	172	433	216	139	224	131	72	283	85	82	90	98
1999	364	-	8	91	272	145	422	198	127	227	131	48	313	87	90	87	100
2000	424	3	12	119	305	182	476	218	141	265	146	57	365	103	110	91	120
2001	573	2	14	142	431	292	581	293	179	348	194	97	471	111	154	132	176
2002	582	-	5	115	467	264	615	312	171	349	203	99	470	138	149	135	160
2003	565	5	10	118	447	258	556	274	194	330	191	84	466	143	129	147	146
2004	511	1	18	112	399	218	529	246	164	315	178	61	439	107	136	142	126
2005	435	2	9	78	357	247	511	218	160	280	155	80	355	94	118	112	111

Quelle: Landespolizei

<sup>1</sup> 1991 und 1992 von 6.00-18.00 Uhr  
<sup>2</sup> 1991 und 1992 von 18.00-6.00 Uhr

**Führerausweisentzüge und Verwarnung seit 1965**

Jahr	Total	Davon Verwarnung	Verletzung der Verkehrsregeln		Suchtmittel Alkohol <sup>1</sup>		Drogen	Andere Tatbe- stände
			mit Unfall	ohne Unfall	mit Unfall	ohne Unfall		
1965	119	7	25	26	32	27	*	2
1966	133	2	29	32	20	38	*	12
1967	171	*	20	39	31	48	*	33
1968	191	*	52	28	45	40	*	26
1969	163	*	28	32	31	62	*	10
1970	215	9	63	38	60	34	*	20
1971	193	15	54	26	52	46	*	15
1972	230	*	46	67	46	56	*	15
1973	195	21	48	37	48	44	*	18
1974	192	40	44	44	39	49	*	16
1975	198	27	43	31	37	47	*	40
1976	202	25	49	34	54	45	*	20
1977	246	*	39	64	52	52	*	39
1978	265	37	57	25	56	58	*	69
1979	268	*	45	55	57	49	*	62
1980	254	47	59	49	55	44	*	47
1981	255	*	37	63	46	42	*	67
1982	284	60	61	58	53	52	3	57
1983	277	45	51	62	49	53	3	59
1984	236	41	29	60	42	61	5	39
1985	270	56	34	55	44	61	20	56
1986	273	61	32	82	42	64	4	49
1987	274	56	40	98	44	53	4	35
1988	244	39	17	83	42	51	3	48
1989	303	52	15	110	39	77	3	59
1990	282	64	31	108	46	71	5	21
1991	298	69	31	123	51	51	18	24
1992	324	84	34	120	54	70	17	29
1993	354	88	30	156	49	80	9	30
1994	310	79	33	107	54	74	*	42
1995	388	*	*	*	62	67	*	*
1996	372	*	54	*	40	54	*	*
1997	395	105	72	147	59	65	*	52
1998	393	103	49	168	55	61	*	60
1999	362	117	88	146	40	63	9	16
2000	430	124	88	143	45	71	10	73
2001	435	116	40	168	42	82	4	99
2002	410	90	60	139	44	56	7	104
2003	500	119	69	202	47	90	3	89
2004	460	122	49	189	37	93	9	83
2005	490	103	57	158	32	114	12	117

Quelle: Motorfahrzeugkontrolle, Abt. Administrativmassnahmen

<sup>1</sup> 1994 bis 1998: Suchtmittel Alkohol / Drogen



**Telefonabonnenten, Entwicklung der Infrastruktur seit 1999**

	1999	2000	2001	2002	2003	2004	2005
<b>Wireline - Festnetz</b>							
<b>Zugangsleitungen</b>							
Total Hauptanschlüsse	19'763	20'072	20'100	19'923	19'946	19'951	20'010
PSTN analoge Telefonanschlüsse	15'487	14'077	13'070	12'347	12'068	11'930	11'838
ISDN Basisanschlüsse	4'211	5'909	6'932	7'473	7'768	7'920	8'081
ISDN Primärratenanschlüsse <sup>1</sup>	65	86	98	103	110	101	91
Telexanschlüsse	45	36	35	30	17	5	8
<b>Zugangskanäle</b>							
Kabelstrassen in km	851	875	900	925	950	980	995
Kabellängen in km	196'309	197'800	199'600	199'666	199'650	199'700	199'750
<b>Fernsehen</b>							
Kabelfernseh-Abonnenten	*	*	*	*	*	*	13'800
<b>Internet</b>							
Internetabonnenten	*	*	*	*	*	*	15'700 <sup>2</sup>
<b>Öffentliche Telefonapparate</b>							
Publifone	*	*	*	*	*	*	29
<b>Wireless - Mobilfunk</b>							
<b>Mobilfunk</b>							
Mobilfunkabonnenten	*	*	*	*	*	*	27'503 <sup>3</sup>
Mobilfunkstationen	*	*	*	*	*	*	22

Quelle: Amt für Kommunikation

**ISDN**

**Integrated Services Digital Network** ist ein internationaler Standard für ein digitales Telekommunikationsnetz. Die englische Bezeichnung ist ein Backronym, da sie werbewirksamer als die ursprüngliche Bedeutung Integriertes Sprach- und Datennetz ist. Sie lässt sich sinngemäss als diensteintegrierendes digitales Netz übersetzen. Über dieses Netz werden verschiedene Dienste wie Fernschreiben (Telex), Telefon usw. übertragen und vermittelt. Vor der Einführung des ISDN gab es für die so genannten Dienste jeweils eigene Netze, zwischen denen es Übergänge gab, z.B. zwischen Fernschreibnetz und Telefonnetz.

**PSTN**

Als **Public Switched Telephone Network** werden öffentliche Telefonvermittlungsnetze bezeichnet, die auf analoger Technologie basieren. Entscheidend für diese Einordnung eines Netzes ist dabei die in den Vermittlungsstellen eingesetzte Technologie. Hauptzweck eines PSTN ist die Vermittlung von Verbindungen des analogen Telefondienstes. Daneben können auch Datenverbindungen über analoge Modems sowie analoge Faxverbindungen geschaltet werden.

<sup>1</sup> Digitaler Anschluss mit 30 Kanälen  
<sup>2</sup> Schätzung Amt für Kommunikation  
<sup>3</sup> Abonnenten bei in- und ausländischen Anbietern

**Telefonverkehr 1975 bis 1998**

Jahr	Telefonverkehr				
	Total Gespräche	Inland Ortsgespräche	Ferngespräche <sup>1</sup>	Taxminuten	Ausland Taxminuten
1975	7'533'648	4'285'386	3'248'262	12'074'704	2'626'977
1980	9'705'345	6'738'665	2'966'680	11'356'416	4'274'485
1981	10'176'938	7'043'549	3'133'389	12'115'203	4'863'253
1982	10'557'437	7'266'135	3'291'302	12'727'260	5'241'897
1983	10'925'274	7'519'150	3'406'124	12'922'569	5'444'362
1984	11'476'209	7'856'521	3'619'688	13'159'653	5'787'262
1985	12'168'546	8'269'151	3'899'395	14'370'272	6'762'319
1986	12'973'713	8'791'887	4'181'826	15'133'695	7'648'385
1987	13'921'678	9'385'882	4'535'796	16'478'166	8'559'023
1988	14'383'340	9'593'488	4'789'852	17'704'361	9'660'804
1989	16'073'000	10'813'000	5'260'000	19'295'000	10'662'000
1990	16'772'000	10'869'000	5'903'000	20'802'000	11'243'000
1991	17'783'000	11'726'000	6'057'000	22'380'000	11'720'000
1992	17'586'000	11'133'000	6'453'000	23'437'000	13'648'000
1993	17'654'000	12'012'000	5'642'000	20'780'000	13'186'000
1994	18'770'000	11'867'000	6'903'000	17'286'000	15'712'000
1995	18'596'000	12'051'000	6'545'000	22'367'000	16'067'000
1996	18'123'000	12'310'000	5'813'000	19'589'000	12'743'000
1997	23'000'000	15'000'000	7'000'000	25'001'000	18'000'000
1998	25'474'000	17'129'000	7'428'000	23'141'000	19'580'000

Quelle: PTT St. Gallen

**Telefonnetz 1975 bis 1998**

Jahr	Telefon- anschlüsse	Telefonrundsprach- anschlüsse	Sprechstellen	Kabelstrassen in km	Kabellängen in km
1975	7'738	725	15'358	505	57'956
1980	10'038	724	20'017	551	89'029
1981	10'600	688	21'437	569	93'449
1982	10'986	652	22'220	583	102'735
1983	11'480	612	23'261	599	109'508
1984	11'959	600	24'265	586	118'185
1985	12'536	593	25'423	599	124'933
1986	13'156	583	26'529	602	130'819
1987	13'812	572	*	613	132'809
1988	14'612	567	28'388	618	142'993
1989	15'518	504	29'938	627	158'729
1990	16'538	459	30'845	633	160'739
1991	17'499	428	31'573	640	165'157
1992	18'455	407	*	652	166'270
1993	18'916	383	*	662	170'985
1994	18'554	348	*	683	185'167
1995	19'632	238	*	697	187'361
1996	19'916	195	*	740	188'807
1997	19'772	<sup>2</sup>	*	728	191'267
1998	19'762	*	*	820	193'128

Quelle: PTT St. Gallen (bis 1996), Amt für Kommunikation (ab 1997)

<sup>1</sup> Der Verkehr zwischen Liechtenstein und der Schweiz ist als Inlandverkehr gezählt<sup>2</sup> Ab 1997 aufgehoben

## Telefonabonnenten, Radiokonzessionäre, Fernsehteilnehmer 1921 bis 1998

Jahr <sup>1</sup>	Telefonabonnenten Hauptanschluss	Sprechstellen	Telefonrundspruch	Telexanschlüsse	Radioempfangs- konzessionen	Fernsehempfangs- konzessionen
1921	105	*	-	-	*	-
1930	295	320	-	-	*	-
1940	511	621	-	-	1'072	-
1950	1'168	1'785	102	-	2'208	-
1960	2'384	4'286	386	30	3'108	423
1961	2'629	4'764	410	38	3'225	606
1962	2'834	5'268	451	46	3'360	794
1963	3'034	5'718	464	43	3'443	1'021
1964	3'231	6'073	483	51	3'578	1'353
1965	3'489	6'647	536	59	3'682	1'723
1966	3'812	7'283	568	67	3'788	2'112
1967	4'091	7'906	604	70	3'915	2'491
1968	4'441	8'571	647	86	3'938	2'914
1969	4'868	9'529	666	110	4'625	3'297
1970	5'319	10'400	640	121	4'797	3'624
1971	5'581	11'164	633	135	4'937	3'934
1972	6'153	12'167	641	153	5'214	4'349
1973	6'864	13'333	669	180	5'398	4'510
1974	7'394	14'745	708 <sup>2</sup>	219	5'472 <sup>2</sup>	4'640
1975	7'738	15'358	725	227	5'462	4'696
1976	8'246	16'247	725	260	5'415	4'566
1977	8'725	17'163	730	290	5'386	4'531
1978	9'158	17'989	755	310	5'415	4'534
1979	9'538	18'981	729	337	6'700	6'375
1980	10'038	20'017	724	366	7'235	6'882
1981	10'600	21'437	688	392	7'758	7'296
1982	10'986	22'220	652	409	8'068	7'608
1983	11'480	23'261	612	426	8'234	7'743
1984	11'959	24'265	600	438	8'736	8'210
1985	12'536	25'423	593	447	8'997	8'454
1986	13'156	26'529	583	468	9'218	8'674
1987	13'812	*	572	484	9'381	8'875
1988	14'612	28'388	567	424	9'780 <sup>3</sup>	9'155
1989	15'518	29'938	504	351	9'989	9'521
1990	16'538	30'845	459	276	10'279	9'787
1991	17'499	31'573	428	244	10'558	10'099
1992	18'455	*	407	220	10'831	10'445
1993	18'916	*	383	180	11'000	10'620
1994	18'554	*	348	151	11'203	10'819
1995	19'632	*	238	129	11'808	11'421
1996	19'916	*	195	111	12'134	11'785
1997	19'772	*	<sup>4</sup>	93	12'382	11'979
1998	19'762	*	*	*	12'451	12'089

Quelle: Statistisches Jahrbuch PTT (bis 1996), Dienststelle für Post- und Fernmeldewesen

<sup>1</sup> Stand per Jahresende<sup>2</sup> Seit 1. Januar 1974 sind die Telefonrundspruch-Empfangskonzessionen in der Zahl der Radiokonzessionen inbegriffen<sup>3</sup> In diesen Zahlen sind die Hörer inbegriffen, welche die Sendungen sowohl drahtlos als auch durch Telefonrundspruch empfangen<sup>4</sup> Ab 1997 aufgehoben

**Poststellennetz, Postpersonal, Busreisende und Briefpost seit 1980**

Jahr	Poststellen	Personal	Busreisende	Briefpost		Zustellung <sup>1</sup>
				Aufgabe	davon Einschreib- sendungen	
1980	12	64	1'897'622	10'234'600	587'800	14'199'600
1981	12	63	1'956'829	10'762'100	622'800	15'489'300
1982	12	64	1'955'779	11'264'400	636'770	15'687'900
1983	12	65	1'904'112	11'515'300	596'443	16'156'500
1984	12	64	1'905'433	11'656'500	576'738	17'078'300
1985	12	64	2'026'252	11'978'400	599'988	18'686'300
1986	12	72	2'095'579	12'808'100	571'897	19'334'100
1987	12	75	2'194'099	13'546'600	575'806	20'894'200
1988	12	77	-	13'554'600	586'700	21'098'600
1989	12	77	2'717'316	13'820'800	555'892	21'643'900
1990	12	80	2'729'010	14'299'800	563'821	22'658'000
1991	12	80	3'076'197	14'191'900	473'217	22'556'600
1992	12	79	2'727'187	15'160'300	473'748	23'770'000
1993	12	79	2'868'974	16'302'600	451'044	24'287'800
1994	12	80	3'161'727	16'345'135	444'385	24'531'434
1995	12	80	3'008'486	16'856'320	423'522	25'221'635
1996	12	83	2'904'331	16'690'957	267'543	23'868'237
1997	12	88	2'914'451	16'200'589	251'604	24'950'756
1998	12	90	3'077'464	18'730'673	255'461	22'443'581
1999	12	232	3'001'709	20'463'123	240'146	22'120'382
2000	12	236	2'918'930	17'129'275	262'368	23'098'628
2001	12	248	3'252'838	16'969'000	294'000	22'986'000
2002	12	245	3'360'917	16'164'000	314'000	23'599'000
2003	12	229	3'475'883	13'951'000	293'850	21'414'000
2004	12	234	3'372'301	13'717'719	289'959	21'248'749
2005	12	236	4'120'000	13'187'570	242'338	21'072'527

Quelle: PTT, seit 1999 Liechtensteinische Post AG, Liechtensteinische Bus Anstalt

<sup>1</sup> Inbegriffen sind abonnierte Zeitungen

**Paketpost, Postcheckverkehr und Postanweisungen seit 1980**

Jahr	Paketpost		Nachnahmen	Postcheckverkehr und Postanweisungen		
	Aufgabe	Zustellung	Zustellung	Einzahlungen	Auszahlungen	Kontoinhaber
1980	301'200	696'000	43'300	922'700	139'700	1'581
1981	294'625	694'800	46'800	955'700	144'900	1'563
1982	287'100	686'800	47'528	975'247	150'790	1'580
1983	319'700	685'600	47'529	998'596	150'846	1'633
1984	345'800	727'100	47'034	1'021'253	136'016	1'717
1985	392'800	758'300	48'020	1'053'256	139'132	1'787
1986	462'900	823'300	47'508	1'076'072	135'623	1'808
1987	487'100	915'100	38'513	1'107'900	133'190	1'936
1988	490'000	941'100	39'065	1'116'700	126'461	2'068
1989	468'900	899'000	38'768	1'112'300	118'500	2'221
1990	463'700	890'600	38'371	1'164'800	123'700	2'417
1991	479'400	900'100	35'867	1'155'400	120'524	2'554
1992	480'300	873'400	36'881	1'121'400	114'000	2'820
1993	443'000	827'000	33'251	1'110'300	114'100	3'198
1994	457'772	844'300	29'781	1'058'494	112'179	3'192
1995	445'423	913'356	28'312	1'086'797	111'083	*
1996	412'404	1'001'893	28'854	1'072'851	129'485	*
1997	452'921	1'011'278	23'903	1'044'851	120'496	*
1998	543'926	1'041'467	18'694	1'032'183	115'549	*
1999	516'594	859'159	18'968	1'005'876	112'685	*
2000	415'039	827'342	17'201	1'033'930	118'208	4'605
2001	356'000	725'000	12'505	1'043'000	120'000	5'191
2002	359'000	679'000	16'632	1'021'461	80'327	4'900
2003	455'000	665'000	12'285	993'703	72'177	5'838
2004	406'644	631'452	36'400	982'818	69'158	4'277
2005	498'601	567'807	26'965	658'568	61'566	*

Quelle: PTT, seit 1999 Liechtensteinische Post AG



## **12 ENERGIE**

ENERGIEVERBRAUCH UND -IMPORT

STROMPRODUKTION UND -VERBRAUCH

## Methodik der Erhebung für die Energiestatistik

Die liechtensteinische Energiestatistik ist eine Zusammenstellung aus verschiedenen Erhebungsquellen (je nach Energieträger). Bei den fossilen Brennstoffen, ausgenommen Erdgas, wird nur der Import bzw. der Verkauf im Inland, nicht jedoch der inländische Verbrauch erhoben.

Da die Lagerbestandsveränderungen von Heizöl, Dieselöl, Flüssiggas und Kohle nicht erfasst werden, kann der Verbrauch im eigentlichen Sinne nicht ausgewiesen werden. Ebenfalls unbekannt sind private Direktkäufe im Ausland einerseits und Verkäufe an im Ausland wohnhafte Personen andererseits. Besonders deutlich tritt dieser Effekt beim Dieselöl und beim Benzin auf. Die importierte Dieselölmenge und der Benzinverkauf haben nur beschränkt mit dem inländischen Verbrauch zu tun, denn die Verkäufe an im Ausland wohnhafte Personen können je nach Preis und Attraktivität der Tankstellen stark variieren. Die liechtensteinische Energiestatistik zeigt somit nur ein ungefähres Bild des Energieverbrauchs im Inland.

## Energieverbrauch und -erzeugung seit 1980 (in MWh)

	1980	1985	1990	1995	2000	2004	2005
Elektrizität <sup>1</sup>	144'955	171'234	221'176	252'593	302'018	344'715	353'128
Erdgas	-	-	140'705	229'370	296'992	380'553	397'130
Heizöl	443'941	402'985	420'929	296'574	260'123	285'091	273'989
Benzin <sup>2</sup>	121'175	205'279	233'050	229'090	278'013	227'605	220'008
Dieselöl	37'863	44'913	69'417	63'460	79'646	82'458	86'929
Flüssiggas	27'101	33'277	3'684	2'254	1'530	1'148	1'020
Kohle	1'661	1'005	304	215	195	81	73
Brennholz	11'625	12'411	12'407	10'471	25'419	23'524	26'043
<b>Total Verbrauch</b>	<b>788'321</b>	<b>871'104</b>	<b>1'101'672</b>	<b>1'084'027</b>	<b>1'243'936</b>	<b>1'345'175</b>	<b>1'358'320</b>
Eigenversorgung	66'569	61'289	67'819	81'077	103'494	89'243	90'398
Verbrauch je Einwohner in MWh	31.3	32.2	37.9	35.1	37.9	38.9	38.9

Quelle: Energiestatistik

<sup>1</sup> Bis 1994 Verbrauch im Landesnetz (ohne Eigenverbrauch der LKW). Ab 1995 Verbrauch im Inland (inkl. Eigenverbrauch der LKW).

<sup>2</sup> Bis 1999 wird die importierte Benzinmenge gemäss den Angaben der Grosshändler ausgewiesen. Ab 2000 werden die Benzinverkäufe an den liechtensteinischen Tankstellen ausgewiesen, die vom Amt für Umweltschutz erfasst werden.



**Energieverbrauch bzw. -import im Jahr 2005**

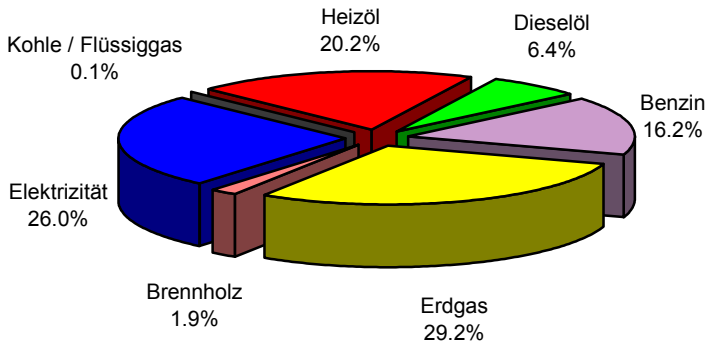

**Energieverbrauch bzw. -import seit 1965**

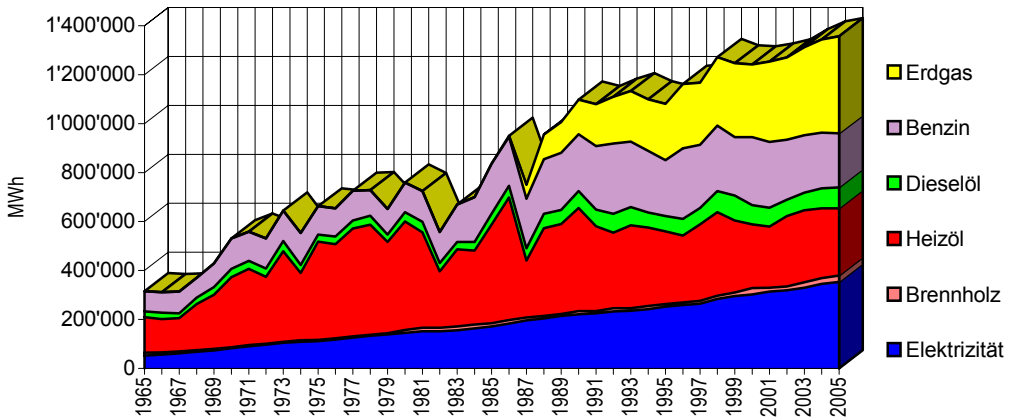

## Energieverbrauch und -import nach Energieträgern seit 1960

Jahr	Elektrizität (MWh) <sup>1</sup>	Brennholz (m <sup>3</sup> )	Kohle (t)	Heizöl (t)	Dieselloil (t)	Benzin (t) <sup>2</sup>	Erdgas (MWh)	Flüssiggas (t)
1960	37'628	4'644	.	.	.	5'448	-	.
1961	42'110	4'794	.	.	.	5'948	-	.
1962	46'601	4'651	.	.	.	6'122	-	.
1963	46'320	5'057	.	.	.	6'620	-	.
1964	48'008	4'566	1'400	10'438	1'931	7'017	-	.
1965	52'416	4'100	1'250	12'216	2'034	6'751	-	.
1966	56'102	3'398	1'035	11'433	2'145	6'986	-	.
1967	61'077	2'853	930	11'459	1'702	7'277	-	.
1968	67'542	2'510	211	15'870	2'191	6'674	-	.
1969	72'936	2'252	297	18'661	2'609	8'071	-	.
1970	81'730	1'746	514	24'129	2'796	10'278	-	.
1971	90'205	1'709	200	26'255	2'756	9'876	-	.
1972	96'377	1'458	181	23'085	2'824	10'138	-	.
1973	104'598	1'426	324	31'212	3'476	10'262	-	.
1974	108'639	2'298	324	23'151	2'705	10'779	-	.
1975	110'434	1'929	202	33'830	2'502	9'528	-	.
1976	117'675	1'715	147	32'471	2'644	9'495	-	.
1977	125'571	1'575	41	37'205	2'750	10'059	-	822
1978	132'655	1'752	131	37'898	3'081	8'657	-	992
1979	137'883	2'207	121	31'369	2'579	8'576	-	1'129
1980	144'955	4'081	204	37'428	3'192	10'017	-	2'126
1981	151'393	4'889	314	32'842	3'722	10'359	-	2'750
1982	152'065	4'923	128	19'332	2'931	10'492	-	2'271
1983	155'928	5'324	90	26'581	2'556	12'591	-	2'298
1984	163'813	5'308	132	25'474	3'005	15'059	-	2'560
1985	171'234	4'357	123	33'971	3'786	16'977	-	2'610
1986	182'414	5'340	86	42'172	4'062	16'581	3'316	2'493
1987	196'093	4'160	62	19'622	4'213	16'705	57'889	1'692
1988	203'943	3'549	52	30'253	4'961	18'404	100'974	497
1989	214'283	2'966	57	30'915	4'900	19'311	124'785	281
1990	221'176	4'355	37	35'484	5'852	19'273	140'705	289
1991	224'944	3'013	35	29'240	5'703	21'562	170'770	177
1992	233'000	4'344	42	26'083	6'397	23'848	191'330	336
1993	234'762	3'945	38	28'531	6'249	22'136	206'522	264
1994	241'159	4'980	27	26'931	5'194	20'895	209'830	206
1995	252'593	3'676	26	25'004	5'350	18'937	229'370	177
1996	259'303	3'410	19	23'053	5'738	23'883	262'318	212
1997	263'372	4'143	20	26'443	5'570	21'350	254'441	152
1998	283'639	4'634	21	28'701	7'349	22'073	280'459	156
1999	295'031	5'086	11	24'774	8'587	19'802	301'711	127
2000	302'018	8'922	24	21'931	6'715	22'982	296'992	120
2001	313'450	5'459	13	21'098	6'441	22'255	328'647	85
2002	318'340	5'709	12	24'218	5'615	20'332	336'717	92
2003	329'582	7'550	13	24'871	6'011	19'443	360'203	99
2004	344'715	8'257	10	24'036	6'952	18'815	380'553	90
2005	353'128	9'141	9	23'100	7'329	18'187	397'130	80

Quelle: Energiestatistik

<sup>1</sup> Bis 1994 Verbrauch im Landesnetz (ohne Eigenverbrauch der LKW). Ab 1995 Verbrauch im Inland (inkl. Eigenverbrauch der LKW).<sup>2</sup> Bis 1999 wird die importierte Benzinmenge gemäss den Angaben der Grosshändler ausgewiesen. Ab 2000 werden die Benzinkäufe an den liechtensteinischen Tankstellen ausgewiesen, die vom Amt für Umweltschutz erfasst werden.

**Stromproduktion und -verbrauch in MWh seit 1980**

Jahr	Produktion im Inland	Import	Export	Verbrauch im Inland
1980	54'944	91'929	1'253	145'620
1981	62'858	90'285	1'023	152'120
1982	54'167	99'353	663	152'857
1983	53'281	103'842	507	156'616
1984	56'379	108'533	410	164'502
1985	48'878	124'453	349	172'982
1986	44'351	138'904	85	183'170
1987	48'776	148'100	53	196'823
1988	61'133	143'804	265	204'672
1989	64'759	150'504	136	215'127
1990	55'535	166'447	67	221'915
1991	55'724	170'191	154	225'761
1992	64'896	168'952	57	233'791
1993	70'669	164'772	59	235'382
1994	67'173	174'870	40	242'003
1995	73'064	179'552	23	252'593
1996	68'461	190'849	7	259'303
1997	66'898	196'492	18	263'372
1998	72'916	210'723	-	283'639
1999	76'579	218'452	-	295'031
2000	81'035	220'983	-	302'018
2001	80'603	232'847	-	313'450
2002	80'857	237'483	-	318'340
2003	59'249	270'333	-	329'582
2004	68'915	275'800	-	344'715
2005	67'756	285'372	-	353'128

Quelle: Energiestatistik



## **13 FINANZDIENSTLEISTER**

BANKEN

FREIE BERUFE

INVESTMENTUNTERNEHMEN

VERSICHERUNGEN

**Bilanz der Banken nach Domizil der Forderungen - per 31. Dezember 2005**

Aktiven in Tausend CHF	Total	davon Frankenwährungsgebiet
Flüssige Mittel	462'666	460'496
Schuldtitel öffentlicher Stellen und Wechsel, die zur Refinanzierung bei Zentralnotenbanken zugelassen sind	122'590	121'931
- Schuldtitel öffentlicher Stellen und ähnliche Wertpapiere	122'590	121'931
- Wechsel	0	0
Forderungen gegenüber Banken	16'949'731	5'678'142
- täglich fällig	3'673'339	1'349'044
- sonstige Forderungen	13'276'392	4'329'098
Forderungen gegenüber Kunden	13'350'865	10'132'534
<i>davon Hypothekarforderungen</i>	<i>6'268'022</i>	<i>6'244'358</i>
Schuldverschreibungen und andere festverzinsliche Wertpapiere	4'070'655	129'193
Geldmarktpapiere	924'907	0
- von öffentlichen Emittenten	0	0
- von anderen Emittenten	924'907	0
<i>davon Hypothekarforderungen</i>	<i>0</i>	<i>0</i>
Schuldverschreibungen	3'145'748	129'193
- von öffentlichen Emittenten	436'102	75'644
- von anderen Emittenten	2'709'646	53'549
<i>davon eigene Schuldverschreibungen</i>	<i>0</i>	<i>0</i>
Aktien und andere nicht festverzinsliche Wertpapiere	391'985	284'061
Beteiligungen	9'033	8'516
Anteile an verbundenen Unternehmen	1'017'994	127'286
Immaterielle Anlagewerte	19'929	19'326
Sachanlagen	427'266	426'771
Ausstehende Einlagen auf das gezeichnete Kapital	0	0
Eigene Aktien oder Anteile	14'248	14'248
Sonstige Vermögensgegenstände	1'201'205	597'841
Rechnungsabgrenzungsposten	137'397	91'781
<b>Total Aktiven</b>	<b>38'175'565</b>	<b>18'092'126</b>

Quelle: Bankstatistik

Die statistischen Informationen über das liechtensteinische Bankwesen beruhen auf einer alljährlichen Erhebung bei den in Liechtenstein tätigen Bankinstituten. Die Erhebung wird nur bei den konzessionierten Vollbanken durchgeführt. Die Geschäftstätigkeit deren Tochtergesellschaften im In- und Ausland ist nicht Bestandteil der Statistik.

**Bilanz der Banken nach Domizil der Verbindlichkeiten - per 31. Dezember 2005**

Passiven in Tausend CHF	Total	davon
		Frankenwährungsgebiet
Verbindlichkeiten gegenüber Banken	2'983'659	1'569'959
- täglich fällig	14'446'647	889'776
- mit vereinbarter Laufzeit oder Kündigungsfrist	1'537'012	680'183
Verbindlichkeiten gegenüber Kunden	26'656'135	17'455'292
Spareinlagen	4'306'496	3'637'002
sonstige Verbindlichkeiten	22'349'639	13'818'290
- täglich fällig	11'149'743	7'246'777
- mit vereinbarter Laufzeit oder Kündigungsfrist	11'199'896	6'571'513
Verbriefte Verbindlichkeiten	1'837'680	1'747'941
<i>davon Kassenobligationen</i>	878'467	788'728
Sonstige Verbindlichkeiten	1'203'220	425'344
Rechnungsabgrenzungsposten	117'583	92'189
Rückstellungen	208'189	207'058
Rückstellungen für Pensionen und ähnliche Verpflichtungen	0	0
Steuerrückstellungen	153'552	152'723
sonstige Rückstellungen	54'637	54'335
Rückstellungen für allgemeine Bankrisiken	1'751'601	1'747'601
Gezeichnetes Kapital	824'349	804'349
Kapitalreserven	50'074	50'074
Gewinnreserven	1'787'843	1'787'618
- Gesetzliche Reserven	733'112	732'887
- Reserven für eigene Aktien oder Anteile	14'248	14'248
- Statutarische Reserven	0	0
- Sonstige Reserven	1'040'483	1'040'483
Gewinnvortrag/Verlustvortrag	12'360	12'180
Jahresgewinn/Jahresverlust	742'872	739'581
<b>Total Passiven</b>	<b>38'175'565</b>	<b>26'639'186</b>

Quelle: Bankstatistik

**Erfolgsrechnung der Banken 2005**

<b>In Tausend CHF</b>	
<b>Erfolg aus dem Zinsengeschäft</b>	<b>395'036</b>
Zinsertrag	783'024
<i>aus festverzinslichen Wertpapieren</i>	81'421
<i>aus Handelsgeschäften</i>	1'525
<i>aus Forderungen gegenüber Banken</i>	369'433
<i>aus Forderungen gegenüber Kunden</i>	311'672
<i>übriger Zinsertrag</i>	18'974
Zinsaufwand	-387'988
<i>auf Verbindlichkeiten gegenüber Banken</i>	-60'747
<i>auf Spareinlagen</i>	-26'445
<i>auf sonstige Verbindlichkeiten gegenüber Kunden</i>	-254'276
<i>auf Kassenobligationen</i>	-18'392
<i>übriger Zinsaufwand</i>	-28'128
<b>Laufende Erträge aus Wertpapieren</b>	<b>7'731</b>
- Aktien und andere nicht festverzinsliche Wertpapiere	2'604
<i>davon aus Handelsgeschäften</i>	389
- Beteiligungen	348
- Anteile an verbundenen Unternehmen	4'779
<b>Erfolg aus dem Kommissions- und Dienstleistungsgeschäft</b>	<b>553'982</b>
- Kommissionsertrag Kreditgeschäft	5'317
- Kommissionsertrag Wertpapier- und Anlagegeschäft	649'298
- Kommissionsertrag übriges Dienstleistungsgeschäft	40'089
Kommissionsaufwand	-140'721
<b>Erfolg aus Finanzgeschäften</b>	<b>134'543</b>
<i>davon aus Handelsgeschäften</i>	111'055
<b>Übriger ordentlicher Ertrag</b>	<b>34'144</b>
- Liegenschaftenerfolg	6'251
- Anderer ordentlicher Ertrag	27'893
<b>Geschäftsaufwand</b>	<b>-458'414</b>
- Personalaufwand	-270'550
<i>davon Löhne und Gehälter</i>	-198'105
<i>davon soziale Abgaben und Aufwendungen für Altersversorgung</i>	-129'650
- Sachaufwand	-187'864
<b>Bruttogewinn</b>	<b>667'022</b>
Abschreibungen auf immaterielle Anlagewerte und Sachanlagen	-46'282
Anderer ordentlicher Aufwand	-29'478
Wertberichtigungen auf Forderungen und Zuführungen zu Rückstellungen für Eventualverbindlichkeiten und Kreditrisiken	-11'181
Erträge aus der Auflösung von Wertberichtigungen auf Forderungen und aus der Auflösung von Rückstellungen für Eventualverbindlichkeiten und Kreditrisiken	16'914
Abschreibungen auf Beteiligungen, Anteile an verbundenen Unternehmen und wie Anlagevermögen behandelte Wertpapiere	-120
Erträge aus Zuschreibungen zu Beteiligungen, Anteilen an verbundenen Unternehmen und wie Anlagevermögen behandelten Wertpapieren	280
<b>Ergebnis der normalen Geschäftstätigkeit</b>	<b>597'155</b>
Ausserordentlicher Ertrag	1'047
Ausserordentlicher Aufwand	-485
Ertragssteuern	-42'872
Sonstige Steuern, soweit nicht unter obigen Posten enthalten	-7'293
Zuführungen zu den Rückstellungen für allgemeine Bankrisiken/Ertrag aus der Auflösung von Rückstellungen für allgemeine Bankrisiken	195'320
<b>Jahresgewinn/Jahresverlust</b>	<b>742'872</b>

Quelle: Bankstatistik



**Betreutes Kundenvermögen der Banken seit 1995 - in Mio. Franken**

per 31. Dez.	Kundendepots netto <sup>1/2</sup>		Bilanzwirksame Kundengelder		Treuhandanlagen		Total betreutes Kundenvermögen <sup>2</sup>	
	Mio. CHF	Veränderung	Mio. CHF	Veränderung	Mio. CHF	Veränderung	Mio. CHF	Veränderung
1995	30'264.9		20'517.5		5'342.0		56'124.4	
1996	37'072.9	22.5%	23'125.3	12.7%	7'148.9	33.8%	67'347.1	20.0%
1997	46'901.0	26.5%	24'314.1	5.1%	8'581.1	20.0%	79'796.2	18.5%
1998	55'248.9	17.8%	25'285.1	4.0%	9'464.2	10.3%	89'998.2	12.8%
1999	70'660.4	27.9%	27'840.0	10.1%	11'779.2	24.5%	110'279.6	22.5%
2000	70'613.1	-0.1%	28'396.7	2.0%	13'669.9	16.1%	112'679.8	2.2%
2001	65'668.8	-7.0%	26'721.7	-5.9%	13'265.2	-3.0%	105'655.7	-6.2%
2002	58'601.9	-10.8%	25'557.8	-4.4%	12'034.6	-9.3%	96'194.2	-9.0%
2003	65'638.9	12.0%	27'707.1	8.4%	10'120.8	-15.9%	103'466.9	7.6%
2004	71'546.9	9.0%	25'849.8	-6.7%	9'592.2	-5.2%	106'988.9	3.4%
2005	88'698.3	24.0%	28'493.8	10.2%	11'526.6	20.2%	128'718.7	20.3%

Quelle: Bankstatistik

**Entwicklung der Banken seit 1940**

Jahr	Anzahl Banken	in Mio. CHF			Reingewinn pro Beschäftigten in CHF
		Bilanz- summe	Rein- gewinn	Inländische Hypotheke- anlagen	
1940	3	20.6	0.3	13.0	*
1950	3	67.7	0.4	25.7	*
1960	3	244.4	1.7	71.3	*
1970	3	1'478.8	9.8	259.9	36'029
1980	3	4'364.0	19.6	676.6	40'322
1981	3	5'609.2	23.3	746.7	42'286
1982	3	6'775.6	28.9	811.9	48'030
1983	3	7'581.1	34.8	907.7	55'013
1984	3	8'731.7	40.7	978.1	59'765
1985	3	9'482.8	48.5	1'060.9	67'072
1986	3	10'392.1	62.7	1'165.3	76'571
1987	3	11'800.1	72.2	1'314.1	77'667
1988	3	13'419.7	77.8	1'517.8	77'069
1989	3	16'082.4	87.0	1'904.1	79'849
1990	3	17'347.9	59.4	2'229.6	51'907
1991	3	18'890.6	98.3	2'449.1	85'601
1992	4	21'094.3	122.3	2'619.9	104'901
1993	5	22'030.6	181.4	2'663.3	147'218
1994	5	23'477.9	193.6	2'909.4	149'387
1995	5	24'281.7	209.4	3'098.9	154'736
1996	5	27'398.3	232.5	3'342.9	167'742
1997	5	29'076.0	310.4	3'597.8	220'584
1998	6	30'929.0	380.4	3'908.5	262'893
1999	12	34'877.2	451.1	4'209.7	294'467
2000	14	36'963.5	549.1	4'531.0	330'980
2001	17	34'788.0	443.8	4'804.5	271'795
2002	17	32'665.4	251.8	5'151.7	156'099
2003	16	34'908.3	331.8	5'394.7	223'263
2004	15	34'205.2	423.6	6'023.7	283'560
2005	15	38'175.6	742.9	6'155.1	472'204

Quelle: Bankstatistik

<sup>1</sup> Bereinigte, mit bilanzwirksamen Positionen verrechnete Kundendepots  
<sup>2</sup> 1995 bis 2003 unvollständige Angaben

### Entwicklung Bilanzsumme, Reingewinn und Personalbestand der liechtensteinischen Banken seit 1980

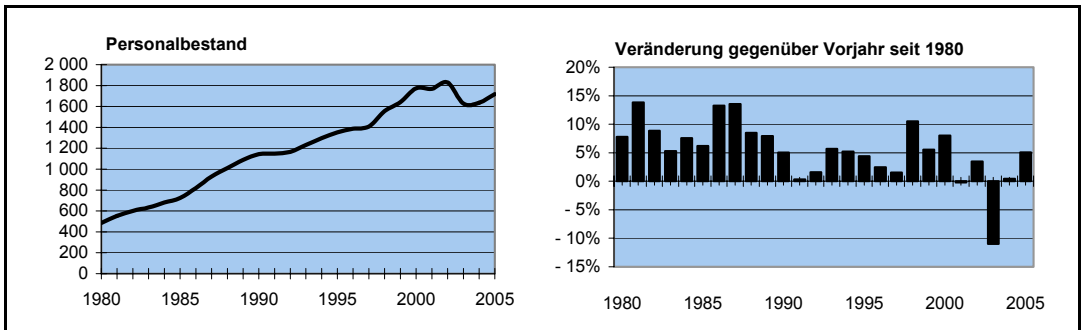
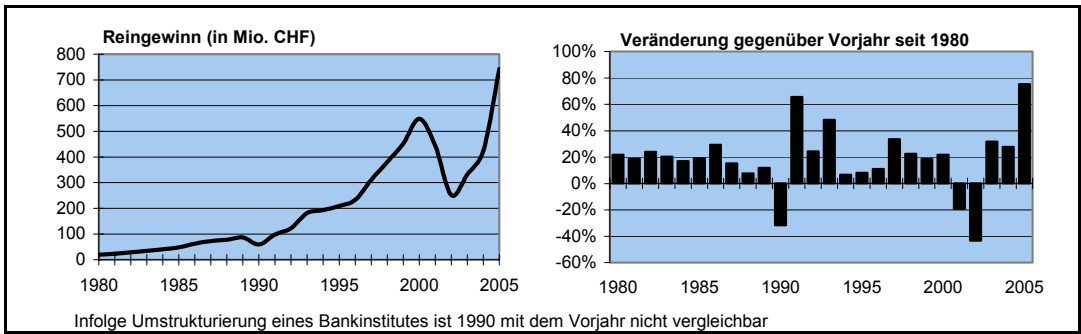
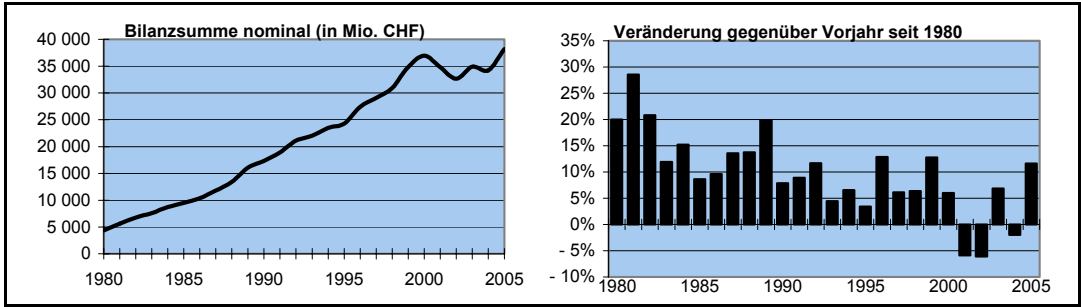

**Spar-, Depositen- und Einlagekonti im Frankenwährungsgebiet seit 2000 – per 31. Dezember**

Einlageart	2000	2001	2002	2003	2004	2005
Anzahl Sparkonti	102'502	57'338	103'044	103'812	103'878	104'272
davon mit Einlagen						
bis 5'000 Franken	47'533	28'928	46'796	45'240	44'433	44'208
5'001- 10'000 Franken	10'659	5'785	10'392	10'076	10'065	9'994
10'001- 20'000 Franken	12'734	6'609	12'391	12'320	12'180	12'492
20'001- 50'000 Franken	16'625	8'547	16'856	17'328	17'698	17'875
über 50'000 Franken	14'951	7'469	16'609	18'848	19'502	19'703
Spareinlagen (in 1'000 Franken)	2'714'006	2'616'010	3'130'320	3'663'508	3'795'142	3'637'002
davon mit Einlagen						
bis 5'000 Franken	61'829	62'125	60'192	58'516	58'344	58'339
5'001- 10'000 Franken	76'593	75'861	74'457	72'232	72'109	71'806
10'001- 20'000 Franken	180'489	180'636	176'350	175'197	173'130	177'668
20'001- 50'000 Franken	528'435	524'559	537'575	555'720	568'465	576'776
über 50'000 Franken	1'866'660	1'772'829	2'281'746	2'801'843	2'923'094	2'752'413
Anzahl Depositen und Einlagekonti	10'418	10'314	11'725	13'365	11'718	12'085
davon mit Einlagen						
bis 5'000 Franken	5'555	5'629	6'643	8'318	6'580	6'832
5'001- 10'000 Franken	1'353	1'380	1'360	1'312	1'376	1'340
10'001- 20'000 Franken	1'173	1'186	1'203	1'157	1'181	1'232
20'001- 50'000 Franken	1'235	1'214	1'240	1'236	1'237	1'268
über 50'000 Franken	1'102	905	1'279	1'342	1'344	1'413
Einlagen auf Depositen- und Einlagekonti (in 1'000 Franken)	230'051	194'294	330'749	434'489	415'104	435'941
davon mit Einlagen						
bis 5'000 Franken	7'922	7'641	8'119	13'449	13'376	14'537
5'001- 10'000 Franken	9'789	9'923	9'744	9'522	10'030	9'813
10'001- 20'000 Franken	16'547	16'764	17'105	16'537	16'984	17'734
20'001- 50'000 Franken	39'062	38'347	38'714	40'968	40'845	42'152
über 50'000 Franken	156'731	121'619	257'067	354'013	333'869	351'705

Quelle: Bankstatistik

**Hypothekaranlagen und Baukredite nach Baukategorien im Frankenwährungsgebiet –  
in 1'000 Franken**

<b>Hypothekaranlagen</b>	2000	2001	2002	2003	2004	2005
Bestand der Hypothekaranlagen per 1.1.	4'209'725	4'531'025	4'804'464	5'151'679	5'537'936	6'023'686
davon Privater Wohnungsbau <sup>1</sup>	2'575'442	2'752'264	2'910'188	3'086'486	3'280'216	3'582'911
Allgemeiner Wohnungsbau <sup>2</sup>	1'045'413	1'156'064	1'321'392	1'402'997	1'489'875	1'572'416
Landwirtsch. Bauten	39'623	39'638	38'120	38'720	37'165	41'545
Industrielle Bauten <sup>3</sup>	386'716	411'208	347'933	423'897	513'137	587'102
Unbebaute Grundstücke	162'531	171'851	186'831	199'579	217'543	239'712
Neuanlagen und Zinsbelastungen	514'226	725'453	879'324	521'460	1'092'220	892'142
Rückzahlungen	192'926	355'792	532'109	278'488	606'469	760'757
Bestand der Hypothekaranlagen per 31.12.	4'531'025	4'900'686	5'151'679	5'394'651	6'023'687	6'155'071
davon Privater Wohnungsbau <sup>1</sup>	2'752'779	2'986'129	3'085'585	3'249'713	3'546'591	3'753'214
Allgemeiner Wohnungsbau <sup>2</sup>	1'155'948	1'220'735	1'403'491	1'474'425	1'556'766	1'611'723
Landwirtsch. Bauten	39'638	41'177	38'720	37'165	41'545	40'606
Industrielle Bauten <sup>3</sup>	410'809	475'105	424'304	513'137	587'102	506'047
Unbebaute Grundstücke	171'851	177'540	199'579	217'113	239'104	243'481
<b>Gewährte Baukredite</b>	<b>2000</b>	<b>2001</b>	<b>2002</b>	<b>2003</b>	<b>2004</b>	<b>2005</b>
Bestand der Baukredite per 1.1.	154'478	206'161	180'746	126'292	130'100	89'161
davon Privater Wohnungsbau <sup>1</sup>	108'063	136'921	107'630	69'817	73'838	51'405
Allgemeiner Wohnungsbau <sup>2</sup>	39'449	50'993	57'879	42'537	45'442	30'768
Landwirtsch. Bauten	963	1'855	837	-	1'805	1'227
Industrielle Bauten <sup>3</sup>	6'003	16'392	14'400	13'938	9'015	5'761
Gewährung von Baukrediten <sup>4</sup>	*	*	9'077	110'279	*	*
Rückzahlungen	*	*	*	51	*	*
Umwandlung in Hypothekaranlagen	*	*	32'335	104'744	*	*
Bestand der Baukredite per 31.12.	206'161	181'109	157'488	130'099	89'161	102'662
davon Privater Wohnungsbau <sup>1</sup>	136'921	107'630	95'796	73'837	51'405	82'949
Allgemeiner Wohnungsbau <sup>2</sup>	50'993	57'879	46'433	45'442	30'768	17'581
Landwirtsch. Bauten	1'855	837	837	1'805	1'227	1'212
Industrielle Bauten <sup>3</sup>	16'392	14'763	14'422	9'015	5'761	920

Quelle: Bankstatistik

<sup>1</sup> Einfamilienhäuser sowie selbst bewohnte (nicht vermietete) Wohnungen in Mehrfamilienhäusern und Eigentumswohnungen<sup>2</sup> Mehrfamilienhäuser und Eigentumswohnungen soweit Anlageobjekte (Mietwohnungen), weiters Wohnbauten mit Ladenlokalen oder kleingewerblichen Betrieben und Geschäftsbauten<sup>3</sup> Einschliesslich grossgewerblicher Bauten für Produktionszwecke und Verwaltungsbauten<sup>4</sup> Einschliesslich Zinsbelastung

**Zinsniveau in Liechtenstein 2005 - in Prozent p.a.**

	ab 1.1.	ab 1.4.	ab 1.7.	ab 1.10.
<b>Zinskonditionen<sup>1</sup></b>				
<b>für die Aufnahme von Krediten in CHF</b>				
Blankokredite <sup>2/4</sup>	5.22	5.23	5.48	5.49
Lombardkredite	3.40	3.39	3.36	3.42
Baukredite <sup>3/5</sup>	2.97	2.97	2.97	2.97
Hypothekarkredite - Einfamilienhaus				
1. Hypothek	2.75	2.75	2.75	2.75
Hypothekarkredite - Einfamilienhaus				
2. Hypothek	3.21	3.21	3.21	3.21
Hypothekarkredite - Landwirtschaftliche Bauten	2.75	2.75	2.75	2.75
Hypothekarkredite - Gewerbliche und industrielle Bauten	3.15	3.15	3.15	3.15
übrige gedeckte Kredite <sup>4</sup>	4.14	4.15	4.50	4.52
Kredite an öffentl. rechtl. Körperschaften	2.92	2.92	2.92	2.92
<b>Zinskonditionen<sup>1</sup></b>				
<b>für die Anlagen von Geldern in CHF</b>				
Einlagen auf Sicht	0.08	0.09	0.09	0.09
Festgeldeinlagen - 3 Monate <sup>6</sup>	0.10	0.11	0.11	0.12
Festgeldeinlagen - 6 Monate <sup>6</sup>	0.11	0.11	0.11	0.13
Festgeldeinlagen - 12 Monate <sup>6</sup>	0.16	0.16	0.15	0.18
Sparkonti	0.47	0.47	0.47	0.47
Jugendsparkonti	1.00	1.00	1.00	1.00
Alterssparkonti	0.83	0.83	0.83	0.83
Privatkonti, Gehaltskonti <sup>2</sup>	0.06	0.09	0.09	0.09
Depositen- und Einlagekonti <sup>2</sup>	0.13	0.13	0.13	0.13
Kassenobligationen 3 - 4 Jahre	1.18	1.18	1.10	1.14
Kassenobligationen 5 - 6 Jahre	1.57	1.55	1.46	1.48
Kassenobligationen 7 - 8 Jahre	1.78	1.88	1.76	1.79

Quelle: Bankstatistik

<sup>1</sup> Nicht gewogener Durchschnitt<sup>2</sup> Einschliesslich der Kommissionen (umgerechnet auf % p.a.)<sup>3</sup> Für neue Darlehen auf Einfamilienhäusern mit erster Hypothek<sup>4</sup> Teils Kontokorrent - Basis<sup>5</sup> Teils inkl. 1/4 % Kreditkommission pro Quartal<sup>6</sup> Berechnet für Einlagen von 100'000.- Franken

**Nach dem Treuhändergesetz<sup>1</sup> eingetragene Personen seit 1995**

Jahr (31.12.)	Treuhänder	Treuhänder eingeschränkt	Treuhand- gesellschaften	Treuhand- gesellschaften eingeschränkt
1995	60	*	198	*
1996	48	*	198	*
1997	54	*	203	*
1998	61	*	218	*
1999	63	*	239	*
2000	69	*	256	*
2001	79	*	265	*
2002	81	*	277	*
2003	79	20	279	8
2004	82	23	284	10
2005	86	27	295	13

Quelle: Finanzmarktaufsicht

Im Jahr 2005 waren 113 **Treuhänder** in die Treuhänderliste eingetragen. Darin enthalten ist eine Person mit altrechtlich eingeschränkter Bewilligung und 27 Treuhänder mit eingeschränkter Bewilligung. Bei den 27 Treuhändern mit eingeschränkter Bewilligung handelt es sich um Personen, welche die Voraussetzungen für die Eintragung in die Rechtsanwaltsliste erfüllen, die dreijährige praktische Betätigung nach Art. 3 des Treuhändergesetzes absolviert haben sowie die mündliche Treuhänder-Zusatzprüfung mit Erfolg abgelegt haben. Diese eingeschränkten Treuhänderbewilligungen wurden erst mit der Abänderung des Treuhändergesetzes im Frühjahr 2003 eingeführt.

Per 31. Dezember 2005 gab es in Liechtenstein 308 **Treuhandgesellschaften**. Darin enthalten sind 13 Treuhandgesellschaften mit eingeschränkter Bewilligung sowie eine Treuhandgesellschaft mit altrechtlich eingeschränkter Bewilligung.

<sup>1</sup> Gesetz vom 9. Dezember 1992 über die Treuhänder, LGBl. 1993 Nr. 42

### Nach dem Wirtschaftsprüfergesetz<sup>1</sup> eingetragene Personen seit 1995

Jahr (31.12.)	Wirtschafts- prüfer	Wirtschaftsprüfer im freien Dienstleistungsverkehr	Revisions- gesellschaften	Revisionsgesellschaften im freien Dienstleistungsverkehr
1995	13	-	18	-
1996	12	-	22	-
1997	14	-	22	-
1998	14	-	22	-
1999	16	-	23	1
2000	17	-	25	2
2001	17	-	26	2
2002	19	-	30	7
2003	20	-	28	12
2004	23	-	28	18
2005	24	2	26	20

Quelle: Finanzmarktaufsicht

Ende 2005 wies die Liste der Finanzmarktaufsicht 24 **Wirtschaftsprüfer** und 26 **Revisionsgesellschaften** mit Bewilligung aus. Zudem verfügten 20 Revisionsgesellschaften über eine Bewilligung zur Ausübung des freien Dienstleistungsverkehrs. Die Bewilligung zur Ausübung des freien Dienstleistungsverkehrs ermöglicht es diesen Gesellschaften, grenzüberschreitend in Liechtenstein tätig zu sein, obwohl sie ihren Sitz nicht in Liechtenstein, sondern in ihrem Heimatland haben.

<sup>1</sup> Gesetz vom 9. Dezember 1992 über die Wirtschaftsprüfer und Revisionsgesellschaften, LGBl. 1993 Nr. 44

### Nach dem Rechtsanwaltsgesetz<sup>1</sup> eingetragene und eintragungsfähige Personen seit 1995

Jahr (31.12.)	Rechts- anwälte	Eintragungs- fähige Rechtsanwälte	Nieder- gelassene EU- Rechtsanwälte	Rechtsanwalts- Sozietäten	Zweignieder- lassungen von Rechtsanwalts- gesellschaften	Konzipienten	Rechts- agenten
1995	63	*	*	11	*	42	8
1996	66	*	*	12	*	44	8
1997	70	*	*	13	*	44	8
1998	79	*	*	14	*	47	8
1999	84	*	*	16	*	49	6
2000	89	*	*	17	*	57	6
2001	97	*	*	20	*	60	6
2002	112	*	*	25	*	64	5
2003	103	45	13	27	*	61	5
2004	110	48	18	27	1	58	5
2005	116	55	18	28	1	64	5

Quelle: Finanzmarktaufsicht

Im Jahr 2005 waren 116 **Rechtsanwälte** mit eigener Kanzlei im Lande und 55 in Liechtenstein eintragungsfähige Rechtsanwälte eingetragen. Als eintragungsfähige Rechtsanwälte werden die Rechtsanwälte bezeichnet, die die Voraussetzungen für die Eintragung in die Rechtsanwaltsliste erfüllen, den Beruf des Rechtsanwaltes aber nicht ausüben. Die Zahl der **Rechtsanwaltsgesellschaften** belief sich auf 28 Sozietäten.

Seit In-Kraft-Treten des neuen Rechtsanwaltsgesetzes am 13. Februar 1993 werden für **Rechtsagenten** keine Bewilligungen mehr ausgestellt. Die Personen, die noch eine Bewilligung haben, können diese Tätigkeit weiterhin ausüben (Besitzstandswahrung). 2005 besaßen 5 Personen die Bewilligung als Rechtsagent.

<sup>1</sup> Gesetz vom 9. Dezember 1992 über die Rechtsanwälte, LGBl. 1993 Nr. 41



**Nach dem Patentanwaltsgesetz<sup>1</sup> eingetragene Personen seit 1995**

Jahr (31.12.)	Patentanwälte	Patentanwalts- gesellschaften
1995	16	3
1996	22	3
1997	24	3
1998	24	4
1999	24	5
2000	24	5
2001	18	5
2002	17	5
2003	16	5
2004	12	5
2005	13	5

Quelle: Finanzmarktaufsicht

Ende 2005 besaßen 13 **Patentanwälte** und 5 **Patentanwaltsgesellschaften** eine Bewilligung.

<sup>1</sup> Gesetz vom 9. Dezember 1992 über die Patentanwälte, LGBl. 1993 Nr. 43

**Inländische Investmentunternehmen (IU) seit 1996**

Jahr	Anzahl inländische IU	davon segmentierte IU	mit insgesamt Segmenten	Nettovermögen (in Mio. CHF)
1996	3	1	3	*
1997	5	1	3	700
1998	10	2	5	1'320
1999	27	11	29	2'300
2000	44	14	36	3'040
2001	72	23	59	5'600
2002	90	28	86	6'100
2003	107	37	113	11'980
2004	141	42	141	15'610
2005	163	45	157	20'570

Quelle: Finanzmarktaufsicht

Als **Investmentunternehmen** gilt ein Vermögen, das beim Publikum zum Zweck gemeinschaftlicher Kapitalanlage beschafft und für gemeinsame Rechnung der Anleger nach dem Grundsatz der Risikostreuung von einer Verwaltungsgesellschaft verwaltet wird. Inländische Investmentunternehmen haben ihren Sitz in Liechtenstein.

**Segmente** sind wirtschaftlich voneinander unabhängige Teilvermögen eines Investmentunternehmens.

Das **Nettovermögen** entspricht dem Verkehrswert des Vermögens, vermindert um allfällige Schuldverpflichtungen.

**Bewilligte ausländische Investmentunternehmen (IU) seit 1998**

Jahr	Anzahl ausländische IU	davon segmentierte IU	mit insgesamt Segmenten
1998	10	-	-
1999	27	7	56
2000	120	25	201
2001	136	28	273
2002	165	39	444
2003	192	45	492
2004	208	52	580
2005	239	56	659

Quelle: Finanzmarktaufsicht

**Ausländische Investmentunternehmen** haben ihren Sitz im Ausland. Für den Vertrieb in Liechtenstein benötigen sie eine Bewilligung, wenn sie ihren Sitz in einem Nicht-EWR-Staat haben oder wenn es sich um nicht harmonisierte Investmentunternehmen handelt, die den Richtlinien 2001/107/EG und 2001/108/EG nicht entsprechen.

**Verwaltungsgesellschaften von inländischen Investmentunternehmen seit 1996**

Jahr	Verwaltungs- gesellschaften von IU	davon Fondsleitungs- gesellschaften	davon Anlage- gesellschaften
1996	3	3	-
1997	4	4	-
1998	5	5	-
1999	10	10	-
2000	14	14	-
2001	19	16	3
2002	22	16	6
2003	28	17	11
2004	29	17	12
2005	27	17	10

Quelle: Finanzmarktaufsicht

Die **Verwaltungsgesellschaft** ist diejenige juristische Person, welche ein oder mehrere Investmentunternehmen für Rechnung der Anleger verwaltet.

Die **Fondsleitungsgesellschaft** ist eine Verwaltungsgesellschaft, die ein Investmentunternehmen verwaltet, das als Anlagefonds (d.h. in der Rechtsform der Kollektivtreuhänderschaft) errichtet ist.

Die **Anlagegesellschaft** ist ein Investmentunternehmen in der Rechtsform der Aktiengesellschaft oder der Europäischen Gesellschaft (SE). Ein Investmentunternehmen, das als Anlagegesellschaft errichtet ist, kann sich selbst verwalten.

**Schaden-, Lebens- und Rückversicherungen<sup>1</sup> seit 2003**

Jahr	Anzahl	davon Captives	Gebuchte Bruttoprämien in Mio. CHF	Zahlungen für Versicherungs- fälle (brutto) in Mio. CHF	Eigenkapital in Mio. CHF	Total Passiven in Mio. CHF
2003	23	7	1'474.7	121.5	467.3	3'946.3
2004	28	10	2'563.2	143.4	443.6	6'611.4
2005	31	10	4'204.5	430.8	433.4	10'729.2

Quelle: Finanzmarktaufsicht

Als **Captives** werden Versicherungsunternehmen bezeichnet, die die Eigenversicherung betreiben.

Das **Eigenkapital** setzt sich zusammen aus dem eingeforderten Kapital, dem Organisationsfonds, den Kapitalreserven, den Gewinnreserven, dem Gewinn- oder Verlustvortrag und dem Jahresgewinn oder Jahresverlust.

Die **Passiven** setzen sich zusammen aus dem Eigenkapital, den nachrangigen Verbindlichkeiten, dem Fonds für spätere Zuweisungen, den versicherungstechnischen Rückstellungen, anderen Rückstellungen, Depotverbindlichkeiten aus dem in Rückdeckung gegebenen Versicherungsgeschäft, anderen Verbindlichkeiten und Rechnungsabgrenzungsposten.

**Schadenversicherungen<sup>2</sup> seit 2003**

Jahr	Anzahl	davon Captives	Gebuchte Bruttoprämien in Mio. CHF	Zahlungen für Versicherungs- fälle (brutto) in Mio. CHF	Eigenkapital in Mio. CHF	Total Passiven in Mio. CHF
2003	6	4	32.2	3.5	70.3	80.6
2004	7	4	171.4	5.2	87.1	110.6
2005	9	5	126.0	27.6	90.2	171.7

Quelle: Finanzmarktaufsicht

<sup>1</sup> Schaden-, Lebens- und Rückversicherungen mit Sitz in Liechtenstein

<sup>2</sup> Schadenversicherungen mit Sitz in Liechtenstein

**Lebensversicherungen<sup>1</sup> seit 2003**

Jahr	Anzahl	Gebuchte Bruttoprämien in Mio. CHF	Zahlungen für Versicherungs- fälle (brutto) in Mio. CHF	Kapitalanlagen für Kunden in Mio. CHF	Eigenkapital in Mio. CHF	Total Passiven in Mio. CHF
2003	12	1'390.6	94.1	2'330.5	141.8	2'928.4
2004	15	2'355.7	126.4	4'627.9	161.0	5'618.2
2005	17	4'025.2	385.0	8'813.4	215.2	9'629.4

Quelle: Finanzmarktaufsicht

**Rückversicherungen<sup>2</sup> seit 2003**

Jahr	Anzahl	davon Captives	Gebuchte Bruttoprämien in Mio. CHF	Zahlungen für Versicherungs- fälle (brutto) in Mio. CHF	Eigenkapital in Mio. CHF	Total Passiven in Mio. CHF
2003	5	3	42.0	23.9	255.2	937.4
2004	6	6	46.9	11.8	195.5	882.6
2005	5	5	53.2	18.2	128.0	928.1

Quelle: Finanzmarktaufsicht

**Niederlassungen und freier Dienstleistungsverkehr von Versicherungsunternehmen  
seit 1997**

Jahr	Niederlassungen Total	Niederlassungen aus der Schweiz	Niederlassungen aus dem EWR	Freier Dienstleistungsverkehr
1997	34	34	*	50
1998	34	34	*	100
1999	34	34	*	100
2000	34	34	*	100
2001	34	34	*	120
2002	27	27	*	120
2003	31	31	-	180
2004	27	26	1	201
2005	24	23	1	225

Quelle: Finanzmarktaufsicht

<sup>1</sup> Lebensversicherungen mit Sitz in Liechtenstein<sup>2</sup> Rückversicherungen mit Sitz in Liechtenstein



## **14 SOZIALVERSICHERUNGEN**

ALTERS- UND HINTERLASSENENVERSICHERUNG (AHV)

INVALIDENVERSICHERUNG (IV)

FAMILIENAUSGLEICHSKASSE (FAK)

BETRIEBLICHE PERSONALVORSORGE

UNFALLVERSICHERUNG

KRANKENVERSICHERUNG

## Betriebsrechnung der AHV seit 1954 - in 1'000 Franken

Jahr	Einnahmen						Ausgaben				Einnahmenüberschuss
	Beiträge Versicher- te und Arbeit- geber	Staat	Rücker- stattungs- forderun- gen	Zwischen- total	Netto- ertrag der Anlagen	Total	Leistun- gen	Abschrei- bungen Rückver- gütungen von AHV- Beiträgen	Anderes	Total	
1954	1'149	440	3	1'592	12	1'604	372	-	3	375	1'229
1955	1'296	440	1	1'737	46	1'783	401	-	-	401	1'382
1956	1'478	440	1	1'919	85	2'004	453	-	2	455	1'549
1957	1'676	440	1	2'117	135	2'252	516	-	2	518	1'734
1958	1'820	440	1	2'261	201	2'462	544	2	1	547	1'915
1959	1'944	440	1	2'385	221	2'606	595	1	3	599	2'007
1960	2'269	440	1	2'710	303	3'013	815	-	-	815	2'198
1961	2'759	440	3	3'202	369	3'571	909	-	7	916	2'655
1962	3'057	440	3	3'500	445	3'945	974	-	7	981	2'964
1963	3'369	440	8	3'817	552	4'369	1'072	9	-	1'081	3'288
1964	3'854	440	5	4'299	671	4'970	1'930	3	133	2'066	2'904
1965	4'142	440	4	4'586	819	5'405	2'130	7	132	2'269	3'136
1966	5'003	1'000	7	6'010	907	6'917	2'956	7	26	2'989	3'928
1967	5'264	1'000	7	6'271	1'174	7'445	3'436	4	40	3'480	3'965
1968	6'033	1'000	10	7'043	1'371	8'414	3'800	8	28	3'836	4'578
1969	8'063	1'079	9	9'171	1'487	10'658	5'391	2	34	5'427	5'231
1970	9'722	1'141	7	10'870	1'950	12'820	5'698	4	73	5'775	7'045
1971	12'185	1'315	7	13'507	2'304	15'811	6'538	1	108	6'647	9'164
1972	13'371	1'590	12	14'973	2'595	17'568	7'948	7	75	8'030	9'538
1973	23'771	2'919	23	26'713	3'199	29'912	14'595	1	73	14'669	15'243
1974	27'972	3'160	26	31'158	4'129	35'287	15'793	9	73	15'875	19'412
1975	28'210	3'835	38	32'083	5'854	37'937	19'177	4	86	19'267	18'670
1976	29'738	4'004	21	33'763	6'711	40'474	20'019	1	73	20'093	20'381
1977	33'262	4'406	15	37'683	6'934	44'617	23'029	3	73	23'105	22'512
1978	34'413	4'612	29	39'054	7'318	46'372	23'062	-	73	23'135	23'237
1979	38'256	4'890	32	43'178	7'793	50'971	24'448	5	184	24'637	26'334
1980	41'766	5'295	32	47'093	9'790	56'884	26'459	3	2'916	29'378	27'506
1981	44'606	5'545	59	50'210	13'071	63'281	27'726	6	239	27'971	35'310
1982	48'265	6'314	35	54'614	14'085	68'699	31'571	35	96	31'702	36'997
1983	49'449	6'611	124	56'184	14'651	70'835	33'020	733	217	33'970	36'865
1984	53'103	7'559	139	60'801	15'942	76'743	37'754	521	240	38'515	38'228
1985	56'295	7'951	91	64'337	18'770	83'107	39'756	369	235	40'360	42'746
1986	61'529	8'517	37	70'083	20'668	90'751	42'583	330	230	43'143	47'608
1987	63'888	8'111	66	72'065	19'035	91'100	40'557	338	7'711	48'606	42'494
1988	71'724	9'573	132	81'429	26'109	107'538	47'866	148	824	48'838	58'700
1989	76'822	9'851	146	86'819	30'692	117'511	49'257	298	4'529	54'084	63'427
1990	83'049	10'791	385	94'225	29'126	123'351	53'980	517	17'303	71'800	51'551
1991	88'544	11'880	424	100'848	45'900	146'748	59'399	722	858	60'979	85'769
1992	92'298	13'279	440	106'017	54'048	160'065	66'273	554	915	67'742	92'323
1993	95'964	14'562	378	110'904	51'042	161'946	72'694	347	1'033	74'074	87'872
1994	99'051	15'233	531	114'815	49'979	164'794	75'974	120	7'675	83'769	81'025
1995	107'146	13'446	387	120'979	43'223	164'202	80'653	91	952	81'696	82'506
1996	106'473	15'122	496	122'091	65'178	187'269	84'050	128	833	85'011	102'258
1997	111'678	17'963	295	129'936	96'425	226'361	99'796	131	990	100'917	125'444
1998	119'514	19'440	445	139'399	80'732	220'131	108'003	97	1'373	109'473	110'658
1999	139'275	20'407	204	159'886	84'731	244'617	113'372	131	20'000	133'503	111'114
2000	141'899	21'455	882	164'236	123'626	287'862	119'199	399	50'000	169'598	118'264
2001	151'140	32'143	975	184'258	27'565	211'823	139'726	194	-	139'920	71'903
2002	156'800	33'768	346	190'914	-122'923	67'991	147'841	105	-	147'946	-79'955
2003	153'556	35'500	307	189'363	108'983	298'346	156'498	267	50'000	206'765	91'581
2004	158'416	36'864	247	195'527	58'279	253'806	163'348	405	30'000	193'753	60'053
2005	167'233	38'711	282	206'226	198'661	404'887	172'554	649	50'000	223'203	181'684

Quelle: AHV-Jahresbericht



## Betriebsrechnung der IV seit 1960 - in 1'000 Franken

Jahr	Einnahmen						Ausgaben				Einnahmen- überschuss/ Fehlbetrag <sup>1</sup>
	Beiträge Versicherte und Arbeit- geber	Staat	Zwischen- total	Zinsen	Rücker- stattungs- forderung- gen von IV Leistungen	Total	Leistungen	Beiträge an Institutionen und Organisa- tionen und andere	Ab- schrei- bungen	Total	
1960	220	47	267	-	-	267	96	-	-	96	171
1961	274	139	413	-	-	413	278	-	-	278	135
1962	305	152	457	1	-	458	281	24	-	305	153
1963	336	191	527	1	-	528	264	18	-	282	146
1964	385	242	627	2	4	633	524	25	-	549	84
1965	414	255	669	4	10	683	541	41	-	582	101
1966	500	316	816	7	-	823	591	58	-	649	174
1967	526	379	905	13	6	924	734	144	-	878	46
1968	603	431	1'034	23	14	1'071	818	70	-	888	183
1969	808	572	1'380	21	-	1'401	1'094	171	-	1'265	136
1970	972	700	1'672	22	15	1'709	1'308	297	-	1'605	104
1971	1'218	788	2'006	22	6	2'034	1'500	176	-	1'676	332
1972	1'337	865	2'202	21	10	2'233	1'660	350	-	2'010	223
1973	2'378	1'241	3'619	38	1	3'658	2'271	462	-	2'733	925
1974	2'798	1'456	4'254	119	4	4'377	2'558	539	-	3'097	1'280
1975	2'822	929	3'751	139	1	3'891	3'171	720	-	3'891	*
1976	2'975	877	3'852	126	16	3'994	3'470	524	-	3'994	*
1977	3'327	1'255	4'582	113	14	4'709	3'639	1'070	-	4'709	*
1978	3'442	2'068	5'510	83	30	5'623	4'072	1'551	-	5'623	*
1979	3'826	2'208	6'034	71	24	6'129	4'205	1'924	-	6'129	*
1980	4'177	1'693	5'870	37	21	5'928	4'830	1'099	-	5'928	*
1981	4'461	2'326	6'787	91	14	6'892	5'456	1'436	-	6'892	*
1982	4'827	2'993	7'820	175	19	8'014	5'616	2'398	-	8'014	*
1983	4'946	3'332	8'278	82	35	8'395	5'680	2'715	-	8'395	*
1984	5'310	3'858	9'168	93	9	9'270	6'415	2'855	-	9'270	*
1985	5'630	3'761	9'391	104	33	9'528	6'590	2'938	-	9'528	*
1986	6'153	3'739	9'892	105	20	10'017	7'186	2'831	-	10'017	*
1987	6'389	3'623	10'012	92	23	10'127	7'104	3'023	-	10'127	*
1988	7'172	4'066	11'238	81	75	11'394	9'155	2'239	-	11'394	*
1989	7'682	4'348	12'030	118	63	12'211	9'513	2'698	-	12'211	*
1990	8'305	4'808	13'113	223	147	13'483	9'883	3'599	-	13'483	*
1991	8'854	6'776	15'630	124	119	15'873	11'449	4'424	-	15'873	*
1992	9'229	8'543	17'772	124	157	18'053	13'660	4'393	-	18'053	*
1993	9'596	9'934	19'530	2	168	19'700	14'875	5'171	-	20'046	-346
1994	9'905	10'864	20'769	-	105	20'874	16'477	5'250	-	21'727	-853
1995	13'985	10'047	24'032	-	170	24'202	18'842	5'208	-	24'050	152
1996	16'752	10'248	27'000	2	130	27'132	20'864	6'255	13	27'132	*
1997	17'640	8'844	26'484	26	128	26'638	20'025	6'599	14	26'638	*
1998	18'886	13'444	32'330	62	360	32'752	25'373	7'368	11	32'752	*
1999	22'017	13'103	35'120	62	442	35'624	26'896	8'713	15	35'624	*
2000	22'424	15'316	37'740	10	1'032	38'782	28'943	9'782	58	38'783	*
2001	23'883	17'696	41'579	2	817	42'398	33'265	9'102	31	42'398	*
2002	24'777	20'852	45'629	61	229	45'919	35'913	9'989	17	45'919	*
2003	24'263	24'473	48'736	18	725	49'479	39'947	9'490	42	49'479	*
2004	25'035	26'842	51'877	10	1'032	52'919	42'768	10'849	64	53'681	-762
2005	26'428	26'251	52'679	29	743	53'451	43'909	9'440	102	53'451	-

Quelle: AHV-Jahresbericht

<sup>1</sup> Ab 1993 beträgt die Defizitdeckung durch den Staat maximal 50% der Gesamtaufwendungen der IV

## Betriebsrechnung der FAK seit 1958 - in 1'000 Franken

Jahr	Einnahmen						Ausgaben					Einnahmen- überschuss/ Fehlbetrag
	Beiträge der Abrech- nungs- pflichtigen	Staat	Rücker- stattungs- forderun- gen Fami- lienzulagen	Zwischen- total	Netto- ertrag der Anlagen	Total	Leistungen Kinder- zulagen	Geburts- zulagen	Alleiner- ziehende- zulagen	Anderes	Total	
1958	683	150	2	835	0	835	814	37	-	0	851	-16
1959	743	150	2	895	0	895	780	33	-	1	814	81
1960	873	150	3	1'026	1	1'027	839	46	-	0	885	132
1961	1'090	150	5	1'245	2	1'247	932	46	-	1	979	268
1962	1'260	150	6	1'416	3	1'419	1'385	47	-	0	1'432	-13
1963	1'394	150	12	1'556	0	1'556	1'425	51	-	0	1'476	80
1964	1'581	150	11	1'742	0	1'742	1'453	52	-	105	1'610	132
1965	2'048	200	12	2'260	0	2'260	2'845	93	-	116	3'054	-794
1966	2'476	1'118	14	3'608	0	3'608	3'144	125	-	0	3'269	339
1967	2'630	750	9	3'389	0	3'389	3'255	137	-	0	3'392	-3
1968	3'013	850	10	3'873	0	3'873	3'352	126	-	0	3'478	395
1969	4'039	100	14	4'153	0	4'153	3'832	126	-	4	3'962	191
1970	4'856	0	22	4'878	0	4'878	4'151	126	-	0	4'277	601
1971	6'089	107	35	6'232	0	6'232	5'833	131	-	4	5'968	264
1972	6'681	200	29	6'910	0	6'910	7'499	258	-	0	7'757	-847
1973	8'013	200	53	8'267	0	8'267	7'642	249	-	0	7'891	375
1974	9'246	200	38	9'484	0	9'484	7'699	227	-	1	7'927	1'557
1975	9'309	200	53	9'562	0	9'562	7'638	200	-	0	7'838	1'724
1976	9'805	200	39	10'044	0	10'044	8'709	236	-	0	8'945	1'099
1977	10'958	200	46	11'204	0	11'204	9'452	212	-	0	9'664	1'539
1978	11'239	200	26	11'555	0	11'555	10'178	191	-	1	10'370	1'185
1979	12'593	200	62	12'855	29	12'884	11'548	230	-	51	11'829	1'055
1980	13'740	200	56	13'996	262	14'258	11'793	239	-	0	12'032	2'226
1981	14'666	200	34	14'900	521	15'421	11'884	229	-	55	12'168	3'253
1982	15'917	200	45	16'162	641	16'803	13'343	421	-	2	13'766	3'037
1983	16'294	200	39	16'533	497	17'030	13'068	344	-	31	13'443	3'587
1984	17'497	200	42	17'739	644	18'383	14'102	476	-	29	14'608	3'775
1985	18'554	200	27	18'781	899	19'680	14'100	405	-	2	14'507	5'173
1986	20'263	200	40	20'503	933	21'436	16'910	374	-	-	17'284	4'152
1987	21'018	200	30	21'248	704	21'952	16'309	329	-	1'993	18'631	3'321
1988	23'601	200	48	23'849	1'587	25'436	17'781	399	-	11	18'191	7'245
1989	25'290	200	76	25'566	1'628	27'194	20'405	499	-	207	21'111	6'083
1990	27'333	200	62	27'595	1'266	28'861	20'903	600	-	1'882	23'385	5'476
1991	29'135	200	102	29'437	3'170	32'607	25'078	760	-	22	25'860	6'747
1992	30'372	-	102	30'474	4'373	34'847	29'129	839	-	8	29'976	4'871
1993	31'579	-	116	31'695	3'749	35'444	29'079	824	-	41	29'944	5'501
1994	32'577	-	91	32'668	3'644	36'312	30'658	837	-	884	32'379	3'933
1995	31'189	-	161	31'350	3'428	34'778	32'756	890	-	9	33'655	1'123
1996	30'848	-	656	31'504	3'936	35'440	32'610	895	-	42	33'547	1'893
1997	32'332	-	707	33'039	6'702	39'741	35'183	1'191	-	43	36'417	3'324
1998	34'576	-	601	35'177	6'057	41'234	35'595	1'429	-	31	37'055	4'179
1999	40'330	-	226	40'556	3'576	44'132	36'842	1'290	175	40	38'347	5'785
2000	39'260	-	408	39'668	4'188	43'856	39'466	1'612	733	1'117	42'928	928
2001	41'785	-	290	42'075	1'514	43'589	44'646	1'644	1'110	56	47'456	-3'867
2002	43'322	-	628	43'950	-4'754	39'196	45'672	1'724	1'141	30	48'567	-9'371
2003	42'416	-	718	43'134	4'763	47'897	44'097	1'717	1'202	575	47'591	306
2004	43'765	-	664	44'429	2'539	46'968	43'936	1'739	1'282	112	47'069	-101
2005	46'199	-	439	46'638	8'329	54'967	44'031	1'847	1'307	2'179	49'364	5'603

Quelle: AHV-Jahresbericht

**Verwaltungskostenbeiträge an die AHV, IV und FAK seit 1954 - in '000 Franken**

Jahr	AHV	IV	FAK	Übertragene Sozialaufgaben	Total
1954	60	-	-	-	60
1955	60	-	-	-	60
1956	65	-	-	-	65
1957	75	-	-	-	75
1958	56	-	27	7	90
1959	36	-	43	6	85
1960	44	7	50	8	109
1961	47	24	49	11	131
1962	62	41	69	19	191
1963	67	42	71	32	212
1964	103	61	106	36	306
1965	116	59	116	36	327
1966	187	23	116	*	326
1967	202	37	130	*	369
1968	203	40	150	*	393
1969	217	51	202	*	470
1970	284	72	243	*	599
1971	469	86	305	*	860
1972	643	67	334	*	1'044
1973	611	97	319	*	1'027
1974	950	112	370	*	1'432
1975	752	113	372	*	1'237
1976	1'438	68	225	*	1'731
1977	892	96	315	*	1'303
1978	1'016	103	340	*	1'459
1979	961	114	377	*	1'452
1980	1'136	114	373	*	1'623
1981	1'211	121	398	*	1'730
1982	1'372	137	451	*	1'960
1983	1'535	153	505	*	2'193
1984	1'667	167	549	*	2'383
1985	1'866	186	614	*	2'666
1986	1'926	193	633	*	2'752
1987	1'980	198	651	*	2'829
1988	2'151	215	707	*	3'073
1989	2'304	231	758	*	3'293
1990	2'492	249	820	*	3'561
1991	2'655	265	873	*	3'793
1992	2'769	277	911	*	3'957
1993	2'876	287	946	*	4'109
1994	2'968	297	976	*	4'241
1995	3'216	423	931	*	4'570
1996	3'190	504	923	*	4'617
1997	3'347	528	969	*	4'844
1998	3'583	566	1'037	*	5'186
1999	4'177	659	1'209	*	6'045
2000	5'609	886	1'550	*	8'045
2001	6'043	954	1'670	*	8'667
2002	6'267	989	1'732	*	8'988
2003	6'131	968	1'694	*	8'793
2004	6'320	998	1'746	*	9'064
2005	6'658	1'051	1'840	*	9'549

Quelle: AHV-Jahresbericht

**Betriebliche Personalvorsorge seit 1996 - Beiträge und Kapital**

<b>in Mio. Franken</b>	<b>1996</b>	<b>1997</b>	<b>1998</b>	<b>1999</b>	<b>2000</b>	<b>2001</b>	<b>2002</b>	<b>2003</b>	<b>2004</b>
Arbeitgeber-Beiträge	76.7	81.1	87.9	87.9	102.1	108.8	114.7	114.0	117.4
Arbeitnehmer-Beiträge	62.2	64.9	78.7	70.1	78.8	82.4	85.6	86.1	91.0
Total Jahresbeiträge	138.9	146.0	155.8	158.0	180.9	191.2	200.3	200.1	208.4
<b>Gesamtkapital der Pensionskassen per 31.12.</b>	1'480.7	1'700.5	1'912.5	2'109.0	2'330.9	2'414.7	2'277.5	2'621.2	2'814.0

Quelle: Finanzmarktaufsicht

**Obligatorische Unfallversicherungen, Unfälle, Unfallkosten und Prämien 1970 bis 1988**

Jahr	Versicherungen	Betriebe	Versicherte Lohnsumme  Mio. CHF	Unfälle			Unfallkosten			Prämien <sup>1</sup>  Mio. CHF
				Total	Betriebs- unfälle	Nicht- betriebs- unfälle	Total	Betriebs- unfälle	Nicht- betriebs- unfälle	
				Mio. CHF	Mio. CHF	Mio. CHF	Mio. CHF	Mio. CHF	Mio. CHF	
1970	8	662	119	2'298	1'376	922	4	2	2	5.28
1971	8	734	140	2'173	1'371	802	6	3	2	6.36
1972	10	857	183	2'790	1'687	1'103	6	3	3	8.18
1973	10	910	214	2'808	1'653	1'155	7	3	4	9.05
1974	10	945	258	3'195	1'671	1'524	8	3	5	10.98
1975	12	960	267	2'295	1'169	1'126	5	2	3	10.95
1976	12	964	274	2'443	1'157	1'286	7	2	4	10.88
1977	12	1'025	295	2'118	1'100	1'018	8	3	5	11.39
1978	12	1'069	316	2'416	1'217	1'199	6	2	3	12.03
1979	13	1'109	347	2'912	1'438	1'474	7	2	4	14.02
1980	13	1'167	384	3'381	1'593	1'788	10	3	6	11.90 <sup>2</sup>
1981	13	1'208	417	3'276	1'589	1'687	6	3	4	9.41
1982 <sup>3</sup>	13	1'294	454	3'338	1'528	1'810	7	3	4	9.34 <sup>3</sup>
1983	13	1'300	485	3'863	1'654	2'209	6	2	4	9.80
1984	13	1'345	512	4'113	1'738	2'375	7	3	4	10.72
1985	13	1'410	553	4'288	1'902	2'386	7	3	5	11.48
1986	13	1'472	614	4'485	2'093	2'392	*	*	*	*
1987	13	1'611	664	4'843	2'232	2'611	*	*	*	*
1988	13	1'690	719	4'814	2'108	2'706	*	*	*	*

Quelle: Abt. Versicherung Amt für Volkswirtschaft

**Obligatorische Unfallversicherung seit 1983 - in '000 Franken**

Jahr	Prämien- erträge	Kapital- erträge	Regress- einnahmen	Total Einnahmen	Versicherungs- leistungen	Teuerungs- zulagen auf Renten	Verwaltung Steuern	Finanzierung neuer Rechnung- grundlagen	Total Aufwand
1983	9'072	1'337	125	10'534	7'438	420	2'002	.	9'860
1984	9'948	1'375	155	11'478	10'553	438	2'186	.	13'177
1985	10'652	1'425	193	12'270	9'590	426	2'351	.	12'367
1986	11'957	1'503	309	13'768	12'013	428	2'581	.	15'022
1987	12'306	1'730	166	14'202	15'781	593	2'657	.	19'032
1988	12'903	1'988	274	15'164	13'413	501	2'781	.	16'695
1989	12'047	2'256	292	14'595	14'721	477	2'472	.	17'670
1990	12'816	2'491	443	15'750	14'771	465	2'632	.	17'868
1991	13'567	2'658	529	16'753	14'639	619	2'788	.	18'046
1992	17'626	3'142	665	21'433	16'730	851	3'614	.	21'194
1993	17'887	1'979	815	20'681	12'815	980	3'672	.	17'468
1994	18'912	2'072	1'375	22'359	15'807	995	3'879	.	20'681
1995	24'616	2'269	908	27'792	20'110	939	4'938	.	25'988
1996	25'557	2'419	1'841	29'817	20'496	1'097	5'106	.	26'699
1997	26'281	2'637	1'052	29'970	22'079	1'121	5'254	.	28'455
1998	22'516	2'901	1'256	26'673	29'347	993	4'783	.	35'122
1999	23'875	3'046	1'477	28'398	25'093	3'066	5'073	.	33'232
2000	26'407	3'068	1'691	31'165	31'302	802	5'612	.	37'716
2001	40'443	3'070	799	44'311	21'871	932	6'833	.	29'636
2002	42'220	2'924	1'639	46'783	37'365	876	7'100	.	45'342
2003	41'156	3'028	2'044	46'228	38'298	927	6'606	.	45'831
2004	31'936	2'863	1'529	36'328	33'182	867	6'039	543	40'631
2005	32'925	2'658	2'327	37'910	36'137	987	6'192	560	43'876

Quelle: Abt. Versicherung Amt für Volkswirtschaft

<sup>1</sup> Einschliesslich Prämien - Landesbeitrag 7 %o Nichtbetriebsunfall<sup>2</sup> Prämienenkungen - Nichtbetriebsunfall<sup>3</sup> Ab 1982 inkl. Prämienverbilligungen

**Obligatorische Krankenpflegeversicherung seit 1992 - in 1'000 Franken**

Jahr	Versicherer	Versicherte	Bruttoleistungen	Prämieinnahmen	Kostenbeteiligung	Staatsbeiträge	pro Versicherten			
							Bruttoleistungen	Prämieinnahmen <sup>1</sup>	Kostenbeteiligung <sup>2</sup>	Staatsbeiträge
1992	14	34'409	45'996	*	*	16'608	1'337	*	*	483
1993	14	34'920	52'544	*	*	18'217	1'505	*	*	522
1994	16	35'298	54'067	*	*	18'590	1'532	*	*	527
1995	15	35'937	59'247	*	*	20'496	1'649	*	*	570
1996	11	33'150	61'109	*	*	21'148	1'843	*	*	638
1997	10	34'507	69'468	38'568	1'888	24'435	2'013	1'118	*	708
1998	9	33'101	68'204	50'680	1'713	24'169	2'060	1'531	*	730
1999	9	32'809	73'293	50'171	1'923	26'046	2'234	1'529	*	794
2000	5	33'080	79'402	48'698	3'630	27'750	2'400	1'472	*	839
2001	5	34'919	90'121	53'020	5'129	40'583	2'581	1'518	197	1'162
2002	5	34'990	94'003	57'473	4'909	43'122	2'687	1'643	188	1'232
2003	4	35'057	103'482	61'184	5'029	46'103	2'952	1'745	192	1'315
2004	4	34'993	102'702	67'678	7'743	45'315	2'935	1'934	295	1'295
2005	4	35'225	109'459	67'844	8'212	49'575	3'107	1'926	309	1'407

Quelle: Krankenkassenstatistik

**Bruttoleistungen nach Kostengruppen seit 1997 - in 1'000 Franken**

Jahr	Spitalkosten	Ambulante Arztkosten ohne Medikamente <sup>3</sup>	Arznei- kosten	Andere Berufe der Gesundheits- pflege	Spitex Familienhilfe Pflege	Andere	Total
1997	22'027	23'564	11'323	8'619	3'023	912	69'468
1998	22'292	26'032	11'545	5'253	1'999	1'084	68'204
1999	22'046	30'056	12'853	4'924	1'989	1'425	73'293
2000	22'897	33'446	14'562	4'538	1'772	2'187	79'402
2001	30'000	32'352	18'238	6'243	1'535	1'753	90'121
2002	32'532	33'757	17'767	6'386	1'366	2'194	94'003
2003	37'793	35'491	19'714	6'100	1'170	3'215	103'482
2004	32'756	27'204	18'953	18'325	1'285	4'178	102'702
2005	35'590	28'279	20'681	18'824	1'515	4'569	109'459

Quelle: Krankenkassenstatistik

1 Einschliesslich prämienbefreite Kinder

2 Nur Erwachsene

3 1997 bis 2003: Kosten für ambulante Behandlungen durch den Arzt, einschliesslich der vom Arzt angeordneten Analysen und der in Instituten ambulant vorgenommenen Röntgenaufnahmen, Bestrahlungen, Massagen u.ä., jedoch ohne Arzneien.

### Leistungen nach Kostengruppen der obligatorische Krankenpflegeversicherung 2004 und 2005 - in Franken

Leistungen Kostengruppe	2004			2005		
	Total CHF	Anteil am Gesamttotal	Pro versicherte Person CHF	Total CHF	Anteil am Gesamttotal	Pro versicherte Person CHF
Stationäre Spitalkosten	24'410'460	23.8%	698	25'256'885	23.1%	717
Ambulante Spitalkosten	8'345'573	8.1%	238	10'332'893	9.4%	293
Ambulante Arztkosten o. Medikamente	27'204'039	26.5%	777	28'279'322	25.8%	803
Medikamente Arzt	16'284'386	15.9%	465	17'529'425	16.0%	498
Apotheke	2'669'005	2.6%	76	3'152'064	2.9%	89
Zahnärzte	158'744	0.2%	5	177'485	0.2%	5
Physiotherapeuten	4'496'193	4.4%	128	4'474'204	4.1%	127
Labor	5'334'964	5.2%	152	5'365'299	4.9%	152
Chiropraktoren	512'259	0.5%	15	641'304	0.6%	18
Pflegeheime <sup>1</sup>	6'226'983	6.1%	178	6'543'379	6.0%	186
Krankenpfleger	1'813	0.0%	0	21'004	0.0%	1
Hebammen	71'679	0.1%	2	89'978	0.1%	3
Ergotherapeuten	221'284	0.2%	6	219'100	0.2%	6
Logopäden	24'141	0.0%	1	18'486	0.0%	1
Ernährungsberater	55'636	0.1%	2	61'130	0.1%	2
Abgabestellen MiGeL	714'229	0.7%	20	720'303	0.7%	20
Transport-und Rettungsunternehmen	421'186	0.4%	12	438'473	0.4%	12
Heilbäder	85'872	0.1%	2	54'064	0.0%	2
Spitex / Familienhilfe / Pflege	1'285'234	1.3%	37	1'515'144	1.4%	43
Übrige Rechnungssteller	3'851'935	3.8%	110	4'155'627	3.8%	118
Übrige Leistungen	306'345	0.3%	9	413'265	0.4%	12
Nicht zuteilbar	19'826	0.0%	1	-	0.0%	-
<b>Total</b>	<b>102'701'786</b>	<b>100.0%</b>	<b>2'935</b>	<b>109'458'833</b>	<b>100.0%</b>	<b>3'107</b>

Quelle: Krankenkassenstatistik

<sup>1</sup> Einschliesslich Spital-Pflegeabteilungen

**Durchschnittliche Bruttoleistungen und Kostenbeteiligung pro versicherter Person seit 2001 - in Franken**

Bruttoleistungen					
Pro Versicherungsmonat - Alle Versicherten					
Altersgruppe	2001 CHF	2002 CHF	2003 CHF	2004 CHF	2005 CHF
0 - 16	92	90	101	95	95
17 - 25	106	110	124	116	124
26 - 30	136	139	158	162	179
31 - 35	149	161	177	178	189
36 - 40	175	173	167	172	187
41 - 45	172	197	215	196	213
46 - 50	220	218	250	237	229
51 - 55	250	252	290	279	296
56 - 60	320	316	347	328	352
61 - 65	382	418	444	435	456
66 - 70	435	461	504	472	504
71 - 75	528	539	574	639	618
76 - 80	697	684	752	702	797
81 - 85	856	882	910	949	961
86 - 90	1'173	1'190	1'209	1'237	1'259
91 -	1'820	1'696	1'705	1'646	1'825
Total	216	224	247	244	260

Kostenbeteiligung					
Pro Versicherungsmonat - Alle Versicherten					
Altersgruppe	2001 CHF	2002 CHF	2003 CHF	2004 CHF	2005 CHF
0 - 16	-	-	-	-	-
17 - 25	9	9	9	11	12
26 - 30	15	15	14	20	22
31 - 35	15	14	15	21	23
36 - 40	16	16	15	22	23
41 - 45	17	16	17	23	25
46 - 50	19	19	19	25	26
51 - 55	22	20	21	28	30
56 - 60	23	23	23	32	32
61 - 65	18	17	19	31	32
66 - 70	7	6	6	23	24
71 - 75	7	7	7	25	26
76 - 80	6	5	6	27	27
81 - 85	8	6	7	27	28
86 - 90	9	8	6	26	29
91 -	7	6	8	21	26
Total	12	12	12	18	20

Quelle: Krankenkassenstatistik

**Anzahl Konsultationen seit 2001**

Anzahl Konsultationen	2001	2002	2003	2004	2005
Ambulante Spitalkonsultationen	10'705	9'308	16'779	17'217	18'008
Ambulante Arztkonsultationen	184'960	184'453	177'460	210'133	232'370
And. Berufe der Gesundheitspflege	24'061	22'516	16'084	<sup>1</sup>	<sup>1</sup>

Quelle: Krankenkassenstatistik

<sup>1</sup> In "Ambulante Arztkonsultationen" enthalten



**Schlüsselzahlen aus den Betriebsrechnungen - Einnahmen seit 1997 - in 1'000 Franken**

Jahr	Prämien Obligatorische Krankenpflege- versicherung	Prämien Obligatorische Krankengeld- versicherung	Prämien Freiwillige Versicherung	Andere Prämien- anteile	Brutto- prämien	Staats- beiträge	Sonstige Betriebs- erträge
1997	38'568	15'731	25'832	1'011	80'996	24'435	1'942
1998	50'680	15'432	26'866	40	92'964	24'169	-
1999	50'171	16'716	27'348	250	94'404	26'046	1'666
2000	48'698	18'807	27'374	4'157	98'892	27'750	2'090
2001	53'020	21'664	28'738	334	103'550	40'583	15
2002	57'473	21'135	30'731	450	108'937	43'122	23
2003	61'184	21'468	30'647	-4	112'639	46'103	7
2004	67'678	20'173	31'852	-	119'560	45'315	260
2005	67'844	21'495	34'144	-238	121'974	49'575	59

Quelle: Krankenkassenstatistik

**Schlüsselzahlen aus den Betriebsrechnungen - Aufwendungen seit 1997 - in 1'000 Franken**

Jahr	Obligatorische Krankenpflege- versicherung	Kosten- beteiligung der OKP	Obligatorische Krankengeld- versicherung	Freiwillige Versicherung	Kosten- beteiligung der freiwilligen Versicherungen	Total Versicherungs- aufwand	Total Betriebs- aufwand
1997	-69'468	1'888	-16'305	-21'269	-	-102'213	-5'929
1998	-68'204	1'713	-13'955	-17'847	-	-100'103	-7'819
1999	-73'293	1'923	-14'676	-19'367	-	-110'462	-10'136
2000	-79'402	3'630	-16'785	-20'411	-	-117'411	-11'410
2001	-90'121	5'129	-17'957	-22'052	53	-130'131	-13'523
2002	-94'003	4'909	-20'586	-20'571	94	-133'407	-14'722
2003	-103'482	5'029	-20'307	-22'881	20	-144'024	-14'153
2004	-102'702	7'743	-19'967	-21'771	38	-140'734	-14'584
2005	-109'459	8'212	-18'585	-22'804	70	-148'209	-15'119

Quelle: Krankenkassenstatistik

**Zusammenfassung der Betriebsrechnungen seit 1997 - in 1'000 Franken**

Jahr	Gesamt Versicherungsertrag	Gesamtaufwand	Neutraler Aufwand und Ertrag	Gesamtergebnis
1997	107'608	-108'143	669	134
1998	117'343	-107'922	-	9'421
1999	122'591	-120'598	1'511	3'504
2000	129'303	-128'821	1'281	1'762
2001	143'727	-143'654	956	1'029
2002	151'912	-148'129	540	4'323
2003	158'103	-158'177	1'219	1'144
2004	164'499	-155'319	-361	8'819
2005	171'014	-163'329	-284	7'401

Quelle: Krankenkassenstatistik



## 15 PREISE, INDEXZIFFERN

KONSUMENTENPREISINDEX

MIETPREISINDEX

BAUKOSTENINDEX

### **Anmerkung**

Seit Inkrafttreten des Zollvertrages mit der Schweiz (1924) und der Einführung des Schweizer Frankens als offizielle Währung bilden die Schweiz und Liechtenstein einen gemeinsamen Zoll- und Wirtschaftsraum. Die Schweizerische Nationalbank regelt den Geldumlauf des Frankens und führt eine dem Wirtschaftsraum dienende Kredit- und Währungspolitik.

Die Preisentwicklung der für die privaten Haushalte bedeutsamen Waren und Dienstleistungen bewegt sich in der Regel in einem ähnlichen Rahmen wie in der Schweiz. Deshalb wird für die Berechnung der Teuerungsrate der vom Schweizer Bundesamt für Statistik für die Schweiz errechnete Landesindex der Konsumentenpreise für Liechtenstein übernommen.

## Schweizerischer Landesindex der Konsumentenpreise

Die Preisentwicklung der für die privaten Haushalte bedeutsamen Waren und Dienstleistungen bewegt sich in der Regel in einem ähnlichen Rahmen wie in der Schweiz. Deshalb wird für die Berechnung der Teuerung der vom Schweizer Bundesamt für Statistik (BFS) für die Schweiz errechnete Landesindex der Konsumentenpreise für Liechtenstein übernommen.

Der schweizerische Landesindex der Konsumentenpreise wird vom Bundesamt für Statistik in Neuchâtel ([www.bfs.admin.ch](http://www.bfs.admin.ch)) monatlich publiziert. Der Mietpreisindex ist ein Teil des Landesindex der Konsumentenpreise. Detailindizes sowie weitere Erläuterungen sind beim BFS erhältlich.

Der Konsumentenpreisindex zeigt die Preisentwicklung der für die privaten Haushalte bedeutsamen Waren und Dienstleistungen. Er gibt an, in welchem Umfang die Lebenshaltung infolge von Preisänderungen dieser Güter teurer oder billiger geworden ist, wobei diese Preisänderungen unbeeinflusst sind durch Veränderungen der Güterqualitäten oder durch Änderungen im Konsumverhalten.

### Teuerung im Jahresmittel seit 1987

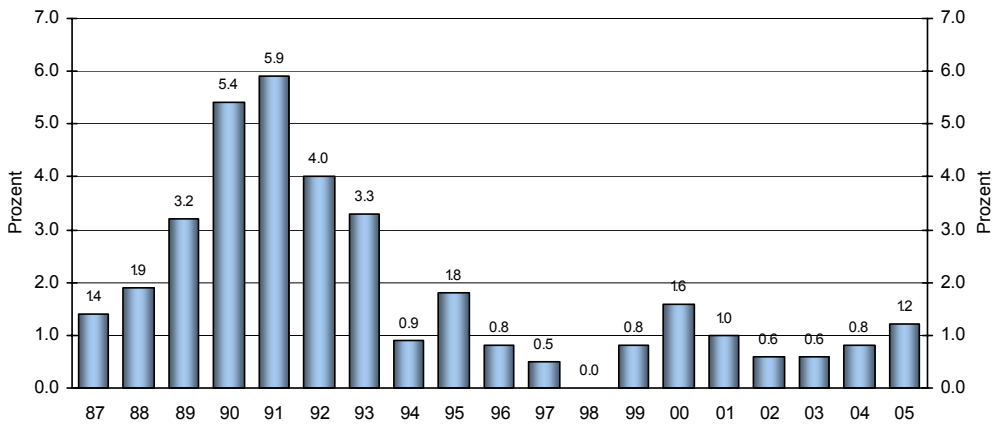

### Jahresteuering (Dezember bis Dezember) seit 1987

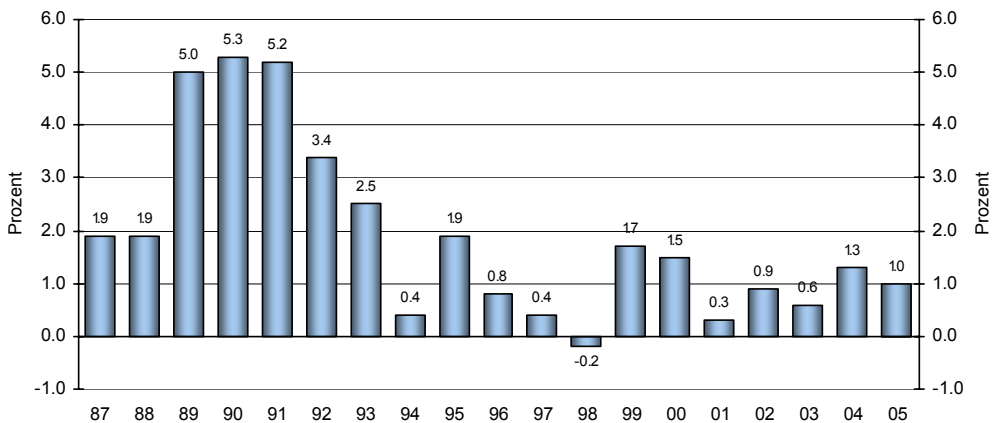

### Schweizerischer Landesindex der Konsumentenpreise nach Monaten seit 1939 Basis August 1939 = 100

Jahr	Januar	Februar	März	April	Mai	Juni	Juli	August	September	Oktober	November	Dezember	Jahresmittel
1939								<b>100.0</b>	100.7	102.4	103.3	103.5	.
1950	158.9	158.3	158.0	157.5	158.2	158.4	158.4	159.4	160.0	160.8	160.9	160.8	159.1
1951	162.3	162.8	162.7	164.5	166.1	166.4	167.3	168.3	168.8	169.9	170.8	171.0	166.7
1952	170.5	170.8	170.8	170.1	170.8	171.3	170.9	171.3	171.6	171.1	171.2	171.0	171.0
1953	169.9	169.5	169.3	168.8	169.5	169.7	169.5	169.7	170.2	170.4	170.4	170.1	169.8
1954	169.8	169.5	169.4	169.9	170.1	170.5	171.0	171.7	172.0	172.5	173.0	172.9	171.0
1955	172.4	171.8	171.6	171.7	172.3	172.3	172.4	172.8	173.1	173.4	173.6	173.6	172.6
1956	172.6	173.0	173.5	173.2	175.0	175.4	175.6	176.2	176.5	176.7	177.2	177.4	175.2
1957	177.1	176.8	176.3	176.9	178.0	178.1	178.5	179.5	179.9	180.5	181.0	181.0	178.6
1958	180.5	180.5	180.5	180.7	182.2	182.4	182.4	182.6	182.9	182.8	182.9	182.6	181.9
1959	181.5	180.9	180.6	179.9	180.1	179.9	179.9	180.5	181.1	181.4	181.6	181.5	180.7
1960	181.0	181.9	181.9	182.2	183.0	183.2	183.7	184.1	184.6	184.9	184.9	184.7	183.3
1961	184.2	184.3	184.3	184.3	185.7	186.0	186.4	187.3	187.6	188.4	190.0	191.2	186.6
1962	191.4	191.9	192.2	193.1	194.6	195.1	195.7	196.5	196.4	196.1	197.0	197.4	194.7
1963	198.0	199.2	199.2	199.5	200.7	201.2	201.6	202.2	202.8	203.6	204.8	205.0	201.4
1964	205.2	205.5	205.6	206.9	208.0	207.7	207.8	208.3	208.7	209.3	209.5	209.8	207.6
1965	210.0	210.7	210.8	211.5	213.8	214.6	215.2	216.4	217.0	217.7	219.6	220.1	214.7
1966	221.3	221.9	222.2	222.5	225.3	225.0	225.0	225.7	225.9	226.3	229.1	230.2	225.0
1967	230.9	230.4	230.4	230.6	232.9	234.7	235.6	236.5	235.6	235.4	237.6	238.3	234.0
1968	238.8	239.2	238.3	238.1	238.8	239.0	238.8	239.4	239.7	240.6	242.8	243.5	239.7
1969	244.2	244.6	244.2	243.7	244.9	246.0	246.0	245.5	245.8	246.2	248.3	249.2	245.8
1970	249.8	249.8	250.3	250.1	252.5	253.7	254.4	255.3	256.8	258.2	261.6	262.7	254.6
1971	264.3	265.4	267.0	267.2	270.2	270.4	271.5	272.0	274.0	275.1	278.8	280.1	271.3
1972	281.9	283.3	284.0	284.2	287.1	288.7	288.9	290.1	292.5	295.3	297.7	299.3	289.4
1973	302.7	304.7	307.2	307.9	310.2	312.4	312.9	314.0	316.7	323.3	330.0	335.0	314.7
1974	337.7	335.2	336.8	334.8	340.7	342.5	343.6	347.0	352.6	354.9	359.9	360.3	345.4
1975	362.3	363.5	364.8	365.7	368.4	369.8	369.1	370.3	371.6	372.1	373.2	372.7	368.7
1976	374.8	374.5	373.9	373.9	373.2	373.9	374.5	375.9	375.0	375.9	376.6	377.5	375.0
1977	378.2	378.4	377.7	378.2	377.9	380.4	380.6	380.6	380.9	381.7	381.4	381.9	379.8
1978	382.0	382.5	382.9	383.6	384.1	384.7	384.9	385.0	384.1	383.3	383.8	384.6	383.8
1979	386.1	390.3	392.4	393.4	394.8	400.4	401.3	400.6	402.5	402.3	403.8	404.6	397.7
1980	405.8	406.4	407.6	409.5	411.9	413.4	414.7	417.5	417.7	416.9	420.9	422.4	413.7
1981	426.5	430.6	433.5	432.6	436.6	439.4	442.0	448.6	448.9	447.4	450.4	450.3	440.6
1982	452.5	453.3	454.1	456.6	462.5	466.6	468.4	472.0	473.8	475.0	476.3	474.9	465.5
1983	474.2	474.9	475.8	477.2	477.7	479.6	478.7	480.0	480.6	481.7	484.8	485.1	479.2
1984	486.8	488.5	491.7	492.4	491.4	493.0	492.1	493.9	493.6	496.7	499.3	499.1	493.2
1985	504.0	508.1	510.9	510.3	510.0	509.7	508.6	508.5	510.1	511.4	515.0	515.3	510.2
1986	515.1	515.9	515.6	515.3	513.7	513.6	511.2	512.2	513.1	513.2	514.5	515.5	514.0
1987	518.5	520.0	520.7	521.4	518.5	520.2	520.3	522.3	521.1	523.3	525.3	525.2	521.4
1988	526.6	529.1	530.4	531.4	530.1	530.9	529.7	531.6	531.7	532.5	534.5	535.5	531.2
1989	538.4	541.1	542.6	545.4	545.8	546.7	545.5	547.3	549.7	551.9	558.2	562.4	547.9
1990	565.7	567.5	569.5	570.6	573.4	574.2	574.5	580.6	583.4	586.9	592.1	592.0	577.5
1991	596.8	602.8	602.9	604.3	609.4	611.9	612.1	615.3	616.5	617.0	624.4	623.0	611.4
1992	625.9	630.4	632.2	633.2	634.9	637.4	635.5	637.1	637.9	638.8	645.0	644.3	636.0
1993	647.6	651.7	655.2	657.2	657.6	657.4	657.0	660.2	659.8	660.3	659.4	660.3	657.0
1994	661.0	663.7	663.7	664.1	660.0	661.0	660.9	663.5	663.7	663.2	663.2	663.0	662.6
1995	667.8	673.7	674.1	674.7	673.4	674.8	674.3	676.4	677.0	676.3	675.8	676.0	674.5
1996	677.9	679.0	680.2	680.8	678.3	679.7	678.7	680.5	680.9	682.0	680.7	681.2	680.0
1997	683.5	684.7	683.7	684.4	682.3	682.9	682.2	683.7	683.7	683.7	683.5	683.9	683.5
1998	683.6	684.5	684.0	684.2	682.8	683.6	682.7	684.7	684.1	684.0	682.9	682.7	683.6
1999	684.1	686.4	687.2	688.3	686.8	687.6	687.7	691.1	692.4	692.4	691.8	694.1	689.2
2000	695.0	697.6	697.3	698.0	697.6	700.2	700.7	698.9	702.4	701.7	705.0	704.5	699.9
2001	704.0	703.0	704.1	706.1	709.9	711.3	710.2	706.3	707.2	706.1	707.0	706.8	706.8
2002	707.6	707.6	707.7	713.8	714.5	713.6	709.8	709.6	710.7	714.8	713.5	713.1	711.4
2003	713.6	714.3	717.2	718.6	717.5	717.5	711.7	713.4	714.4	718.1	717.2	717.3	715.9
2004	714.9	715.0	716.5	722.6	724.2	725.5	717.9	720.5	720.6	727.3	728.0	726.9	721.7
2005	723.5	725.1	726.8	732.8	732.1	730.4	726.4	727.5	730.7	737.0	735.0	734.2	730.1
2006	732.8	735.1	734.3	740.6	742.0	741.8	736.8	738.0	736.5	738.9			

Quelle: Bundesamt für Statistik, Neuchâtel

**Schweizerischer Landesindex der Konsumentenpreise nach Monaten seit 1966**  
**Basis September 1966 = 100**

Jahr	Januar	Februar	März	April	Mai	Juni	Juli	August	Septem- ber	Okto- ber	Novem- ber	Dezem- ber	Jahres- mittel
1966									<b>100.0</b>	100.2	101.4	101.9	.
1967	102.0	102.0	102.0	102.1	103.2	103.9	104.3	104.7	104.3	104.2	105.2	105.5	103.6
1968	105.7	105.9	105.5	105.4	105.7	105.8	105.7	106.0	106.1	106.5	107.5	107.8	106.1
1969	108.1	108.3	108.1	107.9	108.4	108.9	108.9	108.7	108.8	109.0	109.9	110.3	108.8
1970	110.6	110.6	110.8	110.7	111.8	112.3	112.6	113.0	113.7	114.3	115.8	116.3	112.7
1971	117.0	117.5	118.2	118.3	119.6	119.7	120.2	120.4	121.3	121.8	123.4	124.0	120.1
1972	124.8	125.4	125.7	125.8	127.1	127.8	127.9	128.4	129.5	130.7	131.8	132.5	128.1
1973	134.0	134.9	136.0	136.3	137.3	138.3	138.5	139.0	140.2	143.1	146.1	148.3	139.3
1974	149.5	148.4	149.1	148.2	150.8	151.6	152.1	153.6	156.1	157.1	159.3	159.5	152.9
1975	160.4	160.9	161.5	161.9	163.1	163.7	163.4	163.9	164.5	164.7	165.2	165.0	163.2
1976	165.9	165.8	165.5	165.5	165.2	165.5	165.8	166.4	166.0	166.4	166.7	167.1	166.0
1977	167.4	167.5	167.2	167.4	167.3	168.4	168.5	168.5	168.6	169.0	168.8	169.0	168.1
1978	169.1	169.3	169.5	169.8	170.0	170.3	170.4	170.4	170.0	169.7	169.9	170.3	169.9
1979	170.9	172.8	173.7	174.1	174.8	177.2	177.6	177.3	178.2	178.1	178.7	179.1	176.0
1980	179.6	179.9	180.4	181.3	182.3	183.0	183.6	184.8	184.9	184.5	186.3	187.0	183.1
1981	188.8	190.6	191.9	191.5	193.2	194.5	195.6	198.6	198.7	198.0	199.4	199.3	195.0
1982	200.3	200.6	201.0	202.1	204.7	206.5	207.3	208.9	209.7	210.2	210.8	210.2	206.0
1983	209.9	210.2	210.6	211.2	211.4	212.3	211.9	212.4	212.7	213.2	214.6	214.7	212.1
1984	215.5	216.2	217.6	218.0	217.5	218.2	217.8	218.6	218.5	219.8	221.0	220.9	218.3
1985	223.1	224.9	226.2	225.9	225.7	225.6	225.1	225.1	225.8	226.3	227.9	228.1	225.8
1986	228.0	227.9	228.2	228.1	227.4	227.3	226.3	226.7	227.1	227.2	227.7	228.2	227.5
1987	229.5	230.2	230.5	230.8	229.5	230.2	230.3	231.2	230.6	231.6	232.5	232.5	230.8
1988	233.1	234.2	234.8	235.2	234.6	235.0	234.5	235.3	235.3	235.7	236.6	237.0	235.1
1989	238.3	239.5	240.1	241.4	241.6	242.0	241.5	242.3	243.3	244.3	247.1	248.9	242.5
1990	250.4	251.2	252.1	252.6	253.8	254.2	254.3	257.0	258.2	259.8	262.1	262.0	255.6
1991	264.2	266.8	266.8	267.5	269.7	270.8	270.9	272.3	272.9	273.1	276.4	275.7	270.6
1992	277.0	279.0	279.8	280.3	281.0	282.1	281.3	282.0	282.3	282.8	285.5	285.2	281.5
1993	286.6	288.5	290.0	290.9	291.1	291.0	290.8	292.2	292.1	292.3	291.9	292.2	290.8
1994	292.6	293.8	293.8	293.9	292.1	292.6	292.5	293.7	293.8	293.5	293.5	293.5	293.3
1995	295.6	298.2	298.4	298.6	298.1	298.7	298.5	299.4	299.7	299.3	299.1	299.2	298.6
1996	300.0	300.5	301.1	301.4	300.2	300.8	300.4	301.2	301.4	301.8	301.3	301.5	301.0
1997	302.5	303.1	302.6	302.9	302.0	302.3	302.0	302.6	302.6	302.6	302.5	302.7	302.5
1998	302.6	303.0	302.7	302.9	302.2	302.6	302.2	303.0	302.8	302.7	302.3	302.2	302.6
1999	302.8	303.8	304.1	304.7	304.0	304.3	304.4	305.9	306.5	306.5	306.2	307.2	305.0
2000	307.6	308.8	308.7	308.9	308.8	309.9	310.2	309.4	310.9	310.6	312.0	311.8	309.8
2001	311.6	311.2	311.7	312.5	314.2	314.8	314.3	312.6	313.0	312.5	312.9	312.8	312.9
2002	313.2	313.2	313.3	316.0	316.3	315.8	314.2	314.1	314.6	316.4	315.8	315.6	314.9
2003	315.9	316.2	317.5	318.1	317.6	317.6	315.0	315.8	316.2	317.8	317.4	317.5	316.9
2004	316.4	316.5	317.1	319.8	320.6	321.1	317.8	318.9	318.9	321.9	322.2	321.7	319.4
2005	320.2	320.9	321.7	324.3	324.0	323.3	321.5	322.0	323.4	326.2	325.3	325.0	323.2
2006	324.4	325.4	325.0	327.8	328.4	328.3	326.1	326.7	326.0	327.1			

Quelle: Bundesamt für Statistik, Neuchâtel

**Schweizerischer Landesindex der Konsumentenpreise nach Monaten seit 1977**  
**Basis September 1977 = 100**

Jahr	Januar	Februar	März	April	Mai	Juni	Juli	August	September	Oktober	November	Dezember	Jahresmittel
1977									<b>100.0</b>	100.2	100.1	100.3	.
1978	100.3	100.4	100.5	100.7	100.8	101.0	101.0	101.1	100.8	100.6	100.8	101.0	100.8
1979	101.4	102.5	103.0	103.3	103.7	105.1	105.4	105.2	105.7	105.6	106.0	106.2	104.4
1980	106.5	106.7	107.0	107.5	108.2	108.5	108.9	109.6	109.7	109.5	110.5	110.9	108.6
1981	112.0	113.1	113.8	113.6	114.6	115.4	116.0	117.8	117.9	117.5	118.2	118.2	115.7
1982	118.8	119.0	119.2	119.9	121.4	122.5	123.0	123.9	124.4	124.7	125.1	124.7	122.2
1983	124.5	124.7	124.9	125.3	125.4	125.9	125.7	126.0	126.2	126.5	127.3	127.3	125.8
1984	127.8	128.3	129.1	129.3	129.0	129.4	129.2	129.7	129.6	130.4	131.1	131.0	129.5
1985	132.3	133.4	134.1	134.0	133.9	133.8	133.5	133.5	133.9	134.3	135.2	135.3	133.9
1986	135.2	135.2	135.4	135.3	134.9	134.9	134.2	134.5	134.7	134.7	135.1	135.3	134.9
1987	136.1	136.5	136.7	136.9	136.1	136.6	136.6	137.1	136.8	137.4	137.9	137.9	136.9
1988	138.2	138.9	139.2	139.5	139.2	139.4	139.1	139.6	139.6	139.8	140.3	140.6	139.5
1989	141.4	142.1	142.4	143.2	143.3	143.5	143.2	143.7	144.3	144.9	146.6	147.6	143.9
1990	148.5	149.0	149.5	149.8	150.5	150.8	150.8	152.4	153.2	154.1	155.4	155.4	151.6
1991	156.7	158.3	158.3	158.7	160.0	160.7	160.7	161.5	161.9	162.0	163.9	163.6	160.5
1992	164.3	165.5	166.0	166.2	166.7	167.3	166.8	167.3	167.5	167.7	169.3	169.2	167.0
1993	170.0	171.1	172.0	172.5	172.6	172.6	172.5	173.3	173.2	173.4	173.1	173.4	172.5
1994	173.6	174.3	174.3	174.4	173.3	173.5	173.5	174.2	174.3	174.1	174.1	174.1	174.0
1995	175.3	176.9	177.0	177.1	176.8	177.2	177.0	177.6	177.7	177.6	177.4	177.5	177.1
1996	178.0	178.3	178.6	178.7	178.1	178.4	178.2	178.7	178.8	179.0	178.7	178.9	178.5
1997	179.5	179.8	179.5	179.7	179.1	179.3	179.1	179.5	179.5	179.5	179.5	179.5	179.5
1998	179.5	179.7	179.6	179.6	179.3	179.5	179.2	179.8	179.6	179.6	179.3	179.2	179.5
1999	179.6	180.2	180.4	180.7	180.3	180.5	180.6	181.5	181.8	181.8	181.6	182.2	180.9
2000	182.5	183.1	183.1	183.2	183.2	183.8	184.0	183.5	184.4	184.2	185.1	185.0	183.8
2001	184.8	184.6	184.9	185.4	186.4	186.7	186.5	185.4	185.7	185.4	185.6	185.6	185.6
2002	185.8	185.8	185.8	187.4	187.6	187.3	186.4	186.3	186.6	187.7	187.3	187.2	186.8
2003	187.4	187.5	188.3	188.7	188.4	188.4	186.9	187.3	187.6	188.5	188.3	188.3	188.0
2004	187.7	187.7	188.1	189.7	190.1	190.5	188.5	189.2	189.2	191.0	191.1	190.8	189.5
2005	189.9	190.4	190.8	192.4	192.2	191.8	190.7	191.0	191.8	193.5	193.0	192.8	191.7
2006	192.4	193.0	192.8	194.4	194.8	194.8	193.4	193.8	193.4	194.0			

Quelle: Bundesamt für Statistik, Neuchâtel

**Schweizerischer Landesindex der Konsumentenpreise nach Monaten seit 1982**  
**Basis Dezember 1982 = 100**

Jahr	Januar	Februar	März	April	Mai	Juni	Juli	August	September	Oktober	November	Dezember	Jahresmittel
1982												<b>100.0</b>	.
1983	99.9	100.0	100.2	100.5	100.6	101.0	100.8	101.1	101.2	101.4	102.1	102.1	100.9
1984	102.5	102.9	103.5	103.7	103.5	103.8	103.6	104.0	103.9	104.6	105.1	105.1	103.9
1985	106.1	107.0	107.6	107.5	107.4	107.3	107.1	107.1	107.4	107.7	108.4	108.5	107.4
1986	108.5	108.4	108.6	108.5	108.2	108.2	107.6	107.9	108.0	108.1	108.3	108.5	108.2
1987	109.2	109.5	109.7	109.8	109.2	109.5	109.6	110.0	109.7	110.2	110.6	110.6	109.8
1988	110.9	111.4	111.7	111.9	111.6	111.8	111.5	111.9	112.0	112.1	112.5	112.8	111.8
1989	113.4	113.9	114.2	114.8	114.9	115.1	114.9	115.3	115.8	116.2	117.6	118.4	115.4
1990	119.1	119.5	119.9	120.2	120.7	120.9	121.0	122.3	122.8	123.6	124.7	124.7	121.6
1991	125.7	126.9	126.9	127.2	128.3	128.8	128.9	129.6	129.8	129.9	131.5	131.2	128.7
1992	131.8	132.7	133.1	133.3	133.7	134.2	133.8	134.2	134.3	134.5	135.8	135.7	133.9
1993	136.4	137.2	138.0	138.4	138.5	138.4	138.3	139.0	138.9	139.0	138.9	139.0	138.3
1994	139.2	139.8	139.8	139.8	139.0	139.2	139.2	139.7	139.8	139.7	139.6	139.6	139.5
1995	140.6	141.9	141.9	142.1	141.8	142.1	142.0	142.4	142.6	142.4	142.3	142.3	142.0
1996	142.7	143.0	143.2	143.4	142.8	143.1	142.9	143.3	143.4	143.6	143.3	143.4	143.2
1997	143.9	144.2	144.0	144.1	143.7	143.8	143.7	144.0	144.0	144.0	143.9	144.0	143.9
1998	144.0	144.1	144.0	144.1	143.8	144.0	143.8	144.2	144.1	144.0	143.8	143.8	144.0
1999	144.1	144.5	144.7	144.9	144.6	144.8	144.8	145.5	145.8	145.8	145.7	146.2	145.1
2000	146.3	146.9	146.8	147.0	146.9	147.4	147.6	147.2	147.9	147.7	148.5	148.3	147.4
2001	148.2	148.0	148.3	148.7	149.5	149.8	149.5	148.7	148.9	148.7	148.9	148.8	148.8
2002	149.0	149.0	149.0	150.3	150.5	150.3	149.5	149.4	149.6	150.5	150.2	150.2	149.8
2003	150.3	150.4	151.0	151.3	151.1	151.1	149.9	150.2	150.4	151.2	151.0	151.0	150.7
2004	150.5	150.6	150.9	152.1	152.5	152.8	151.2	151.7	151.7	153.2	153.3	153.1	152.0
2005	152.3	152.7	153.1	154.3	154.2	153.8	153.0	153.2	153.9	155.2	154.8	154.6	153.7
2006	154.3	154.8	154.6	155.9	156.3	156.2	155.1	155.4	155.1	155.6			

Quelle: Bundesamt für Statistik, Neuchâtel



**Schweizerischer Landesindex der Konsumentenpreise nach Monaten seit 1993**  
**Basis Mai 1993 = 100**

Jahr	Januar	Februar	März	April	Mai	Juni	Juli	August	September	Oktober	November	Dezember	Jahresmittel
1993					<b>100.0</b>	100.0	99.9	100.4	100.3	100.4	100.3	100.4	.
1994	100.5	100.9	100.9	101.0	100.4	100.5	100.5	100.9	100.9	100.9	100.8	100.8	100.8
1995	101.5	102.5	102.5	102.6	102.4	102.6	102.5	102.9	103.0	102.8	102.8	102.8	102.6
1996	103.1	103.3	103.4	103.5	103.2	103.4	103.2	103.5	103.5	103.7	103.5	103.6	103.4
1997	103.9	104.1	104.0	104.1	103.8	103.9	103.7	104.0	104.0	104.0	103.9	104.0	103.9
1998	104.0	104.1	104.0	104.1	103.8	104.0	103.8	104.1	104.0	104.0	103.8	103.8	104.0
1999	104.0	104.4	104.5	104.7	104.4	104.6	104.6	105.1	105.3	105.3	105.2	105.0	104.8
2000	105.7	106.1	106.0	106.1	106.1	106.5	106.6	106.3	106.8	106.7	107.2	107.1	106.4
2001	107.1	106.9	107.1	107.4	108.0	108.2	108.0	107.4	107.5	107.4	107.5	107.5	107.5
2002	107.6	107.6	107.6	108.6	108.7	108.5	107.9	107.9	108.1	108.7	108.5	108.4	108.2
2003	108.5	108.6	109.1	109.3	109.1	109.1	108.2	108.5	108.6	109.2	109.1	109.1	108.9
2004	108.7	108.7	109.0	109.9	110.1	110.3	109.2	109.6	109.6	110.6	110.7	110.5	109.7
2005	110.0	110.3	110.5	111.4	111.3	111.1	110.5	110.6	111.1	112.1	111.8	111.6	111.0
2006	111.4	111.8	111.7	112.6	112.8	112.8	112.0	112.2	112.0	112.4			

Quelle: Bundesamt für Statistik, Neuchâtel

**Schweizerischer Landesindex der Konsumentenpreise nach Monaten seit 1999**  
**Basis Mai 2000 = 100**

Jahr	Januar	Februar	März	April	Mai	Juni	Juli	August	September	Oktober	November	Dezember	Jahresmittel
2000					<b>100.0</b>	100.4	100.4	100.2	100.7	100.6	101.1	101.0	.
2001	100.9	100.8	100.9	101.2	101.8	102.0	101.8	101.2	101.4	101.2	101.4	101.3	101.3
2002	101.4	101.4	101.5	102.3	102.4	102.3	101.8	101.7	101.9	102.5	102.3	102.2	102.0
2003	102.3	102.4	102.8	103.0	102.8	102.9	102.0	102.3	102.4	102.9	102.8	102.8	102.6
2004	102.5	102.5	102.7	103.6	103.8	104.0	102.9	103.3	103.3	104.3	104.4	104.2	103.4
2005	103.7	103.9	104.2	105.0	104.9	104.7	104.1	104.3	104.7	105.7	105.4	105.2	104.7
2006	105.0	105.4	105.3	106.2	106.4	106.3	105.6	105.8	105.6	105.9			

Quelle: Bundesamt für Statistik, Neuchâtel

**Schweizerischer Landesindex der Konsumentenpreise nach Monaten seit 2005**  
**Basis Dezember 2005 = 100**

Jahr	Januar	Februar	März	April	Mai	Juni	Juli	August	September	Oktober	November	Dezember	Jahresmittel
2005												<b>100.0</b>	
2006	99.8	100.1	100.0	100.9	101.1	101.0	100.4	100.5	100.3	100.7			

Quelle: Bundesamt für Statistik, Neuchâtel

**Schweizerischer Landesindex der Konsumentenpreise nach Bedarfsgruppen**  
**Basis Mai 2000 = 100**

	Total	Nahrungsmittel, alkoholfreie Getränke	Alkoholisches Getränke, Tabak	Bekleidung, Schuhe	Wohnen, Energie	Hausrat u.lauf. Haushalts- führung	Gesundheits- pflege	Verkehr	Nachrichten- übermittlung	Freizeit, Kultur	Erziehung, Unterricht	Restaurants, Hotels	Sonstige Waren, Dienst- leistungen
<b>2000:</b> Mai	100.0	100.0	100.0	100.0	100.0	100.0	100.0	100.0	100.0	100.0	100.0	100.0	100.0
Juni	100.4	100.6	101.4	100.0	100.1	100.2	100.0	102.6	99.9	100.0	100.0	100.0	100.0
Juli	100.4	99.8	101.4	100.0	100.4	100.2	100.0	103.5	100.1	100.0	100.0	100.0	100.0
August	100.2	100.0	101.4	98.8	100.7	100.2	100.0	100.3	100.1	100.0	100.0	100.0	99.9
September	100.7	99.7	101.8	98.8	102.2	99.9	100.0	101.8	99.9	99.9	100.8	100.0	99.9
Oktober	100.6	99.4	101.8	98.8	102.0	99.9	100.1	101.6	99.4	99.9	100.8	100.2	99.9
November	101.1	99.6	101.8	99.7	103.2	99.9	100.1	102.3	99.4	99.9	100.8	100.2	100.2
Dezember	101.0	99.1	101.4	99.7	103.3	100.1	100.1	101.6	99.0	100.1	100.9	100.2	100.2
<b>2001:</b> Januar	100.9	100.0	101.4	99.7	102.3	100.1	100.4	100.0	99.8	100.1	100.9	101.8	100.6
Februar	100.8	100.1	101.4	94.6	102.4	100.1	100.4	100.6	99.8	100.1	100.9	101.8	101.4
März	100.9	100.3	102.9	94.6	102.5	100.8	100.4	100.6	98.8	100.7	101.1	101.8	101.4
April	101.2	101.0	102.9	94.6	102.8	100.8	100.7	101.0	98.8	100.7	101.1	102.4	101.4
Mai	101.8	101.3	102.9	98.0	103.3	100.8	100.7	103.0	98.8	100.7	101.1	102.4	101.9
Juni	102.0	102.9	102.7	98.0	103.4	100.7	100.7	102.9	98.4	100.7	101.1	102.4	101.9
Juli	101.8	102.6	102.7	98.0	103.4	100.7	100.7	101.5	98.4	100.7	101.1	102.5	101.9
August	101.2	102.1	102.7	87.9	103.9	100.7	100.7	101.0	98.4	100.7	101.1	102.5	102.2
September	101.4	102.3	103.1	87.9	103.6	100.7	100.7	101.6	98.3	100.9	101.8	102.5	102.2
Oktober	101.2	102.9	103.1	87.9	103.4	100.7	100.5	100.3	98.3	100.9	101.8	102.4	102.2
November	101.4	101.9	103.1	95.7	103.1	100.7	100.5	99.3	98.3	100.9	101.8	102.4	102.4
Dezember	101.3	102.7	103.6	95.7	102.7	100.7	100.5	99.0	98.2	101.0	102.0	102.4	102.4
<b>2002:</b> Januar	101.4	101.4	103.6	86.3	102.9	100.7	100.8	98.9	98.2	101.0	102.0	105.1	103.3
Februar	101.4	104.2	103.6	86.3	102.8	100.7	100.8	98.9	98.2	101.0	102.0	105.1	104.3
März	101.5	104.2	104.5	86.3	102.8	100.7	100.8	98.9	98.1	100.9	102.3	105.1	104.3
April	102.3	104.6	104.5	97.4	103.2	100.7	101.1	100.3	98.1	100.9	102.3	105.4	104.3
Mai	102.4	104.2	104.5	97.4	103.2	100.7	101.1	101.3	98.4	100.9	102.3	105.4	104.8
Juni	102.3	104.2	104.3	97.4	103.0	100.9	101.1	100.9	98.1	100.5	102.3	105.4	104.8
Juli	101.8	104.0	104.3	85.9	103.0	100.9	101.1	101.5	98.1	100.5	102.3	105.0	104.8
August	101.7	103.8	104.3	85.9	103.2	100.9	101.1	101.1	98.1	100.5	102.3	105.0	104.8
September	101.9	104.0	105.0	85.9	103.5	100.9	101.1	101.5	98.1	100.3	103.5	105.0	104.8
Oktober	102.5	103.8	105.0	99.1	103.5	100.9	101.0	101.3	98.1	100.3	103.5	105.1	104.8
November	102.3	103.4	103.7	99.1	103.3	100.6	101.0	100.3	98.1	100.4	104.0	105.1	104.6
Dezember	102.2	103.4	103.7	99.1	103.3	100.6	101.0	100.3	98.1	100.4	104.0	105.1	104.6
<b>2003:</b> Januar	102.3	103.8	103.7	87.3	103.7	10.6	101.7	101.9	98.3	100.9	104.0	107.0	105.1
Februar	102.4	104.6	103.7	87.3	103.6	100.6	101.7	101.9	98.3	100.9	104.0	107.0	106.1
März	102.8	105.5	105.5	87.3	104.3	101.3	101.7	102.5	98.2	100.9	104.1	107.0	106.1
April	103.0	105.4	105.5	98.3	103.5	101.3	101.9	101.3	98.2	100.9	104.1	106.6	106.1
Mai	102.8	105.4	105.5	98.3	103.1	101.3	101.9	100.6	98.2	100.9	104.1	106.6	106.2
Juni	102.9	105.9	106.2	98.3	103.0	101.6	101.9	100.3	98.0	100.5	104.1	106.6	106.2
Juli	102.0	105.1	106.2	85.1	103.2	101.6	102.0	99.7	96.3	100.5	104.1	106.2	106.2
August	102.3	105.4	106.2	85.1	103.6	101.6	102.0	100.5	96.9	100.5	104.1	106.2	106.2
September	102.4	105.8	106.0	85.1	103.7	101.6	102.0	101.3	97.4	100.3	105.8	106.2	106.2
Oktober	102.9	105.9	106.0	96.8	103.8	101.6	101.9	100.5	97.7	100.3	105.8	106.3	106.2
November	102.8	105.6	106.0	96.8	103.6	101.6	101.9	99.9	97.7	100.3	105.3	106.3	106.2
Dezember	102.8	105.8	106.5	96.8	103.6	101.6	101.9	99.9	97.5	100.4	105.9	106.3	106.2

Quelle: Bundesamt für Statistik, Neuchâtel

	Total	Nahrungsmittel, alkoholfreie Getränke	Alkoholische Getränke, Tabak	Bekleidung, Schuhe	Wohnen, Energie	Hausrat u.lauf. Haushaltsführung	Gesundheits- pflege	Verkehr	Nachrichten- übermittlung	Freizeit, Kultur	Erziehung, Unterricht	Restaurants, Hotels	Sonstige Waren, Dienstleistungen
<b>2004:</b> Januar	102.5	106.3	106.5	83.0	103.7	101.6	102.4	100.9	97.9	100.4	105.9	107.3	107.2
Februar	102.5	106.0	106.5	83.0	103.7	101.6	102.4	100.9	97.9	100.4	105.9	107.3	107.2
März	102.7	106.1	109.3	83.0	104.1	101.8	102.4	101.3	98.0	100.3	150.9	107.3	107.2
April	103.6	106.4	109.3	98.9	104.2	101.8	102.8	101.1	98.0	100.3	105.9	107.9	107.2
Mai	103.8	106.2	109.3	96.9	104.7	101.8	102.9	102.5	98.0	100.3	105.9	107.9	107.1
Juni	104.0	106.9	109.7	96.9	104.7	101.7	102.9	103.6	97.9	100.1	106.0	107.9	107.1
Juli	102.9	105.9	109.7	82.7	104.7	101.7	103.0	102.0	95.4	100.1	106.0	107.5	107.1
August	103.3	105.2	109.7	82.7	106.1	101.7	103.0	103.1	95.4	100.1	106.0	107.5	107.2
September	103.3	105.5	110.4	82.7	106.0	101.6	103.0	103.1	95.2	100.0	106.9	107.5	107.2
Oktober	104.3	105.5	110.4	95.1	107.1	101.6	103.0	103.4	95.2	100.0	106.9	107.7	107.2
November	104.4	105.1	110.4	95.1	107.2	101.6	103.0	103.7	97.7	100.0	106.9	107.7	107.6
Dezember	104.2	105.4	110.0	95.1	106.9	101.5	103.0	102.7	97.6	99.9	106.9	107.7	107.6
<b>2005:</b> Januar	103.7	105.7	110.0	83.2	106.3	101.5	103.3	103.3	97.6	99.9	106.9	108.5	108.0
Februar	103.9	106.3	110.0	83.2	106.7	101.5	103.3	103.7	97.6	99.9	106.9	108.5	108.1
März	104.2	106.1	114.9	83.2	107.5	101.6	103.3	104.0	97.5	99.5	106.9	108.5	108.1
April	105.0	106.0	114.9	97.2	107.9	101.6	103.5	104.4	97.5	99.5	106.9	108.9	108.1
Mai	104.9	105.7	114.9	97.2	107.3	101.6	103.5	105.0	97.5	99.5	106.9	108.9	108.2
Juni	104.7	106.0	115.0	97.2	107.5	101.9	103.5	104.2	89.2	99.3	106.9	108.9	108.2
Juli	104.1	105.0	115.0	80.1	108.4	101.9	103.6	105.6	87.2	99.3	106.9	108.8	108.2
August	104.3	104.5	115.0	80.1	108.8	101.9	103.6	106.9	87.2	99.3	106.9	108.8	108.3
September	104.7	104.5	115.7	80.1	110.0	101.5	103.6	108.3	86.7	99.5	108.5	108.8	108.3
Oktober	105.7	104.0	115.7	96.7	110.4	101.5	103.3	109.5	86.7	99.5	108.5	108.8	108.3
November	105.4	103.8	115.7	96.7	110.0	101.5	103.3	107.8	86.7	99.5	108.5	108.8	108.3
Dezember	105.2	103.8	115.5	96.7	109.8	101.2	103.3	107.1	86.6	99.9	108.5	108.8	108.3

Quelle: Bundesamt für Statistik, Neuchâtel

**Schweizerischer Landesindex der Konsumentenpreise nach Bedarfsgruppen**  
**Basis Dezember 2005 = 100**

	Total	Nahrungsmittel u. alkoholfreie Getränke	Alkoholische Getränke u. Tabak	Bekleidung u. Schuhe	Wohnen u. Energie	Hausrat u. lauf. Haushaltsführung	Gesundheitspflege	Verkehr	Nachrichtenübermittlung	Freizeit u. Kultur	Erziehung u. Unterricht	Restaurants u. Hotels	Sonstige Waren u. Dienstleistungen
<b>2005:</b> Dezember	<b>100.0</b>	100.0	100.0	100.0	100.0	100.0	100.0	100.0	100.0	100.0	100.0	100.0	100.0
<b>2006</b> Januar	99.8	100.9	100.0	87.0	100.1	100.0	100.4	100.6	100.0	100.0	100.0	101.2	100.6
Februar	100.1	101.5	100.0	87.0	100.9	100.0	100.4	100.9	100.0	100.0	100.0	101.2	100.8
März	100.0	101.0	100.1	87.0	100.9	100.7	100.4	100.3	99.9	99.7	100.0	101.2	100.8
April	100.9	101.0	100.1	102.2	101.2	100.7	100.5	101.7	97.9	99.7	100.0	101.3	100.8
Mai	101.1	101.1	100.1	102.2	101.6	100.7	100.5	102.6	97.9	99.7	100.0	101.3	100.9
Juni	101.0	101.5	100.1	102.2	101.5	100.7	100.5	102.4	97.9	99.5	100.0	101.3	100.9
Juli	100.4	101.2	100.1	85.1	101.8	100.7	99.9	103.3	97.9	99.5	100.0	101.2	100.9
August	100.5	101.5	100.1	85.1	102.1	100.7	99.9	104.1	97.9	99.5	100.0	101.2	100.7
September	100.3	102.6	100.1	85.1	101.7	100.2	99.9	102.3	97.9	99.1	101.5	101.2	100.7
Oktober	100.7	101.1	100.1	102.0	101.7	100.2	99.8	100.6	97.9	99.1	101.5	100.9	100.7
November													
Dezember													

Quelle: Bundesamt für Statistik, Neuchâtel

**Mietpreisindex, Basis September 1966 = 100 (bis September 1977)**

Jahr	Januar	Februar	März	April	Mai	Juni	Juli	August	September	Oktober	November	Dezember	Jahresdurchschnitt
1966									<b>100.0</b>	100.0	103.6	103.6	.
1967	103.6	103.6	103.6	103.6	108.6	108.6	108.6	108.6	108.6	108.6	112.0	112.0	107.5
1968	112.0	112.0	112.0	112.0	116.4	116.4	116.4	116.4	116.4	116.4	119.5	119.5	115.5
1969	119.5	119.5	119.5	119.5	123.7	123.7	123.7	123.7	123.7	123.7	126.8	126.8	122.8
1970	126.8	126.8	126.8	126.8	131.6	131.6	131.6	131.6	131.6	131.6	136.5	136.5	130.8
1971	136.5	136.5	136.5	136.5	143.2	143.2	143.2	143.2	143.2	143.2	149.4	149.4	142.0
1972	149.4	149.4	149.4	149.4	155.1	155.1	155.1	155.1	155.1	155.1	159.6	159.6	154.0
1973	159.6	159.6	159.6	159.6	164.9	164.9	164.9	164.9	164.9	164.9	170.5	170.5	164.1
1974	170.5	170.5	170.5	170.5	177.0	177.0	177.0	177.0	177.0	177.0	187.1	187.1	176.5
1975	187.1	187.1	187.1	187.1	196.1	196.1	196.1	196.1	196.1	196.1	200.4	200.4	193.8
1976	200.4	200.4	200.4	200.4	202.8	202.8	202.8	202.8	202.8	202.8	204.2	204.2	202.2
1977	204.2	204.2	204.2	204.2	205.0	205.0	205.0	205.0	205.0				

Quelle: Bundesamt für Statistik, Neuchâtel

**Mietpreisindex, Basis September 1977 = 100 (bis Dezember 1982)**

Jahr	Januar	Februar	März	April	Mai	Juni	Juli	August	September	Oktober	November	Dezember	Jahresdurchschnitt
1977									<b>100.0</b>	100.0	99.9	99.9	98.1
1978	99.9	99.9	99.9	99.9	100.4	100.4	100.4	100.4	100.4	100.4	100.0	100.0	100.2
1979	100.0	100.0	100.0	100.0	100.1	100.1	100.1	100.1	100.1	100.1	100.4	100.4	100.1
1980	100.4	100.4	100.4	100.4	101.2	101.2	101.2	101.2	101.2	101.2	102.9	102.9	101.2
1981	102.9	102.9	102.9	102.9	105.8	105.8	105.8	105.8	105.8	105.8	110.7	110.7	105.7
1982	110.7	110.7	110.7	110.7	117.1	117.1	117.1	117.1	117.1	117.1	120.5	120.5	115.6

Quelle: Bundesamt für Statistik, Neuchâtel

**Mietpreisindex, Basis Dezember 1982 = 100 (bis Mai 1993)**

Jahr	Januar	Februar	März	April	Mai	Juni	Juli	August	September	Oktober	November	Dezember	Jahresdurchschnitt
1982												<b>100.0</b>	95.9
1983	100.0	100.0	100.0	100.0	101.5	101.5	101.5	101.5	101.5	101.5	102.5	102.5	101.2
1984	102.5	102.5	102.5	102.5	103.9	103.9	103.9	103.9	103.9	103.9	105.3	105.3	103.7
1985	105.3	105.3	105.3	105.3	107.3	107.3	107.3	107.3	107.3	107.3	109.2	109.2	107.0
1986	109.2	109.2	109.2	109.2	111.4	111.4	111.4	111.4	111.4	111.4	113.0	113.0	110.9
1987	113.0	113.0	113.0	113.0	114.6	114.6	114.6	114.6	114.6	114.6	116.1	116.1	114.3
1988	116.1	116.1	116.1	116.1	117.9	117.9	117.9	117.9	117.9	117.9	119.4	119.4	117.5
1989	119.4	119.4	119.4	119.4	121.6	121.6	121.6	121.6	121.6	121.6	127.8	127.8	121.9
1990	127.8	127.8	127.8	127.8	133.0	133.0	133.0	133.0	133.0	133.0	140.0	140.0	132.4
1991	140.0	140.0	140.0	140.0	147.1	147.1	147.1	147.1	147.1	147.1	151.9	151.9	145.6
1992	151.9	151.9	151.9	151.9	156.4	156.4	156.4	156.4	156.4	156.4	160.7	160.7	155.6
1993	160.7	160.7	160.7	160.7	164.9								

Quelle: Bundesamt für Statistik, Neuchâtel

**Mietpreisindex, Basis Mai 1993 = 100 (bis Mai 2000)**

Jahr	Januar	Februar	März	April	Mai	Juni	Juli	August	September	Oktober	November	Dezember	Jahresdurchschnitt
1993					<b>100.0</b>	100.0	100.0	100.4	100.4	100.4	99.7	99.7	99.2
1994	99.7	100.6	100.6	100.6	99.3	99.3	99.3	99.6	99.6	99.6	99.8	99.8	99.8
1995	99.8	100.0	100.0	100.0	100.9	100.9	100.9	101.5	101.5	101.5	101.8	101.8	100.9
1996	101.8	101.9	101.9	101.9	102.1	102.1	102.1	102.5	102.5	102.5	102.7	102.7	102.2
1997	102.7	103.0	103.0	103.0	102.6	102.6	102.6	102.8	102.8	102.8	102.7	102.7	102.8
1998	102.7	102.9	102.9	102.9	102.7	102.7	102.7	102.9	102.9	102.9	102.8	102.8	102.8
1999	102.8	103.2	103.2	103.2	103.4	103.4	103.4	104.1	104.1	104.1	103.8	103.8	103.5
2000	103.8	104.4	104.4	104.4	104.9								

Quelle: Bundesamt für Statistik, Neuchâtel

**Mietpreisindex, Basis Mai 2000 = 100**

Jahr	Januar	Februar	März	April	Mai	Juni	Juli	August	September	Oktober	November	Dezember	Jahresdurchschnitt
2000					<b>100.0</b>	100.0	100.0	100.4	100.4	100.4	101.9	101.9	100.2
2001	101.9	102.5	102.5	102.5	103.2	103.2	103.2	103.4	103.4	103.4	103.7	103.7	103.0
2002	103.7	104.0	104.0	104.0	104.1	104.1	104.1	104.3	104.3	104.3	104.3	104.3	104.1
2003	104.3	104.3	104.3	104.3	104.3	104.3	104.3	104.6	104.6	104.6	104.6	104.6	104.4
2004	104.6	105.0	105.0	105.0	105.3	105.3	105.3	106.2	106.2	106.2	106.8	106.8	105.7
2005	106.8	106.9	106.9	106.9	106.9	106.9	106.9	107.3	107.3	107.3	107.8	107.8	107.1
2006	107.8	108.8	108.8	108.8	109.3	109.3	109.3	109.7	109.7	109.7			

Quelle: Bundesamt für Statistik, Neuchâtel

**Mietpreisindex, Basis Dezember 2005 = 100**

Jahr	Januar	Februar	März	April	Mai	Juni	Juli	August	September	Oktober	November	Dezember	Jahresdurchschnitt
2005												<b>100.0</b>	
2006	100.0	100.9	100.9	100.9	101.3	101.3	101.3	101.7	101.7	101.7			

Quelle: Bundesamt für Statistik, Neuchâtel

## Zürcher Index der Wohnbaupreise

Der Zürcher Index der Wohnbaupreise wird von der Statistik der Stadt Zürich erhoben und mit Stand 1. April herausgegeben ([www.stadt-zuerich.ch/statistik](http://www.stadt-zuerich.ch/statistik)). Die Detailindizes nach Baukostenplan-Nummer (Schweizer Norm 506 500) sowie weitere Erläuterungen sind beim Herausgeber erhältlich.

Erstmals wurden im Jahr 1932 Zürcher Baupreisindizes veröffentlicht, und zwar unter der Bezeichnung Zürcher Index der Wohnbaukosten mit Ergebnissen seit 1920 auf der Basis 1914. Seither ist der Index, der seit April 2006 Zürcher Index der Wohnbaupreise heisst, mehrmals revidiert und jeweils auf eine neue Basis gestellt worden; letztmals im April 2005. Der Zürcher Index ist ein Preisindex und nicht ein Kostenindex, wie sein alter Name vermuten liess. Im Preisindex sind im Gegensatz zum Kostenindex auch allfällige Gewinne oder Verluste der Bauunternehmen enthalten. Der Baupreisindex gibt Auskunft über die von den Bauherren für den Bau des Indexhauses zu bezahlenden Preise.

### Zürcher Index der Wohnbaupreise – Entwicklung des Totalindex, 1914 - 2006

Basis	Index (Punkte)			Veränderung (%) gegenüber		
	Zur Zeit der Basis	April 2005	April 2006	Vorjahr	Basis	
				April 05- April 06	Basisjahr- April 06	
Juni	1914	100.0	1312.0	1333.2	+1.6	+1233.2
Juni	1939	100.0	929.5	944.5	+1.6	+844.5
August	1957	100.0	436.4	443.5	+1.6	+343.5
Oktober	1966	100.0	291.7	296.5	+1.6	+196.5
April	1977	100.0	180.5	183.4	+1.6	+83.4
Oktober	1988	100.0	122.8	124.8	+1.6	+24.8
April	1998	100.0	110.2	111.9	+1.6	+11.9
April	2005	100.0	100.0	101.6	+1.6	+1.6

Quelle: Statistik Stadt Zürich

Damit die langfristige Entwicklung der Zürcher Wohnbaupreise verfolgt werden kann, wurden die Indexreihen der Gesamtkosten früherer Basisjahre jeweils mit denen der nachfolgenden Basisjahre fortgeschrieben. Allerdings ist zu beachten, dass so verkettete Indexreihen die Wirklichkeit nur annähernd abbilden; denn immer wenn eine neue Basis festgelegt wurde, ist zuvor jeweils der Index revidiert worden. Es gab Änderungen beim Indexhaus wie auch bei den Berechnungsgrundlagen.



**Zürcher Index der Wohnbaupreise (Totalindex) - Entwicklung seit 1966**

Jahr	Indexbasis					
	1. April	Oktober 1966	April 1977	Oktober 1988	April 1998	April 2005
<b>1966</b>	*					
1967	101.3					
1968	102.1					
1969	104.0					
1970	117.6					
1971	132.2					
1972	146.3					
1973	160.9					
1974	175.0					
1975	168.1					
1976	157.1					
<b>1977</b>	161.7		<b>100.0</b>			
1978	166.8		103.1			
1979	172.4		106.6			
1980	188.3		116.5			
1981	205.3		127.0			
1982	219.2		135.6			
1983	210.3		130.1			
1984	210.4		130.1			
1985	214.9		132.9			
1986	221.3		136.9			
1987	225.7		139.6			
<b>1988</b>	235.5		145.7			
1989	248.0		153.4	104.4		
1990	269.4		166.7	113.5		
1991	286.0		176.9	120.4		
1992	284.1		175.7	119.6		
1993	271.1		167.7	114.2		
1994	267.8		165.6	112.7		
1995	274.4		169.7	115.5		
1996	270.3		167.2	113.8		
1997	266.0		164.5	112.0		
<b>1998</b>	264.8		163.8	111.5	<b>100.0</b>	
1999	268.2		165.9	112.9	101.3	
2000	278.4		172.2	117.2	105.1	
2001	291.7		180.4	122.8	110.1	
2002	291.4		180.2	122.7	110.0	
2003	282.2		174.6	118.8	106.6	
2004	284.9		176.2	119.9	107.6	
<b>2005</b>	291.7		180.5	122.8	110.2	<b>100.0</b>
2006	296.5		183.4	124.8	111.9	101.6

Quelle: Statistik Stadt Zürich



## **16 ÖFFENTLICHE FINANZEN**

LANDESHAUSHALT

GEMEINDEHAUSHALTE

KENNZAHLEN DER ÖFFENTLICHEN HAUSHALTE

STEUER- UND FISKALEINNAHMEN

**Landeshaushalt 1974 bis 1993 - in Franken**

Jahr	Laufende Rechnung			Investitionsrechnung		Differenz + Deckungs- überschuss - Fehlbetrag	Fondsvermögen Spezial- finanzierungen + Zunahme - Abnahme
	Aufwand	davon Abschrei- bungen auf Verwaltung	Ertrag	Aufwand	Ertrag <sup>1</sup>		
1974	142'926'789	53'441'257	142'955'505	57'002'461	54'904'420	- 2'069'245	+ 2'769'798
1975	173'084'275	58'037'416	173'139'828	58'573'117	59'256'819	+ 739'255	- 1'491'911
1976	179'916'510	52'485'851	180'020'498	54'189'876	54'127'037	+ 41'149	+ 5'587'267
1977	178'096'281	44'997'510	178'762'489	61'150'695	46'064'939	- 15'085'756	+ 9'661'265
1978	186'139'455	43'156'215	186'371'215	44'549'022	44'862'191	+ 313'169	+ 19'404'469
1979	192'442'931	41'980'032	196'583'764	66'657'109	48'803'762	- 17'853'347	+ 17'125'921
1980	200'438'756	37'754'006	207'938'458	44'058'597	44'790'712	+ 732'115	+ 20'634'006
1981	218'892'873	32'273'105	236'084'143	53'164'509	55'579'500	+ 2'414'991	+ 20'054'110
1982	237'290'038	39'829'419	244'005'179	45'833'724	48'691'041	+ 2'857'317	+ 22'288'590
1983	252'896'083	40'620'435	260'377'610	49'291'536	51'254'402	+ 1'962'866	- 142'429
1984	267'987'673	47'412'621	275'871'839	56'637'695	57'661'067	+ 1'023'372	+ 5'192'293
1985	305'265'194	50'011'300	318'091'262	60'082'979	65'117'663	+ 5'034'684	- 2'086'948
1986	311'604'845	48'585'511	337'257'584	88'226'509	78'145'341	- 10'081'168	+ 1'527'303
1987	323'076'635	52'256'192	338'215'198	69'368'577	70'160'879	+ 792'302	+ 6'068'680
1988	343'077'149	54'318'928	352'601'157	67'528'676	68'457'992	+ 929'316	- 3'949'146
1989	367'249'600	61'095'587	371'867'639	100'106'842	71'056'642	- 29'050'200	+ 17'323'057
1990	400'801'399	70'685'195	405'409'371	110'975'023	79'955'371	-31'019'652	- 10'541'025
1991	436'001'034	74'222'525	439'394'370	81'574'171	80'572'140	- 1'047'030	- 16'360'309
1992	448'702'039	49'860'381	471'342'134	80'068'066	78'906'605	- 1'161'461	- 2'700'743
1993	462'465'182	48'081'117	488'378'015	73'153'298	80'204'304	+ 7'051'006	+ 2'880'245

Quelle: Landeskasse

**Landeshaushalt seit 1994 - in Mio. Franken**

Jahr	Laufende Rechnung					Investitionsrechnung			Finanzie- rungsüber- schuss / - fehlbetrag (i = c-h)	Netto- Fonds- verände- rungen <sup>3</sup>
	Aufwand (a) <sup>2</sup>	Ertrag (b)	Cashflow (c = b-a)	Abschreibun- gen Verwal- tungsvermögen (d)	Ergebnis (e = c-d)	Brutto- investitionen (f)	Investive Einnahmen (g)	Netto- investitionen (h = f-g)		
1994	442.8	505.2	62.4	45.4	17.0	69.8	7.0	62.8	-0.4	-4.1
1995	465.7	546.1	80.4	51.3	29.1	80.0	8.0	72.0	8.3	-27.5
1996	505.1	597.3	92.2	48.5	43.7	79.6	10.1	69.6	22.6	-26.6
1997	523.7	628.7	105.0	54.1	50.9	84.9	9.7	75.1	29.9	-20.7
1998	508.7	852.3	343.6	62.2	281.4	137.9	35.9	102.0	241.5	0.7
1999	580.6	947.8	367.2	50.3	316.9	91.2	13.0	78.2	289.0	0.0
2000	597.9	1'115.9	518.0	60.9	457.1	89.4	13.7	75.7	442.3	-0.1
2001	708.9	825.9	117.0	60.2	56.8	112.6	14.8	97.8	19.2	0.2
2002	759.3	776.9	17.6	64.1	-46.5	89.8	14.9	74.8	-57.2	0.0
2003	676.6	793.9	117.4	68.6	48.7	127.0	17.3	109.7	7.6	0.0
2004	706.3	769.0	62.7	74.4	-11.7	92.6	15.2	77.5	-14.7	0.0
2005	733.2	858.0	124.8	85.8	39.0	101.5	15.8	85.7	39.0	-0.1

Quelle: Stabsstelle Finanzen

<sup>1</sup> Einschliesslich Abschreibungen auf Verwaltungsvermögen und dem Ergebnis der Laufenden Rechnung

<sup>2</sup> Aufwand ohne Abschreibungen auf das Verwaltungsvermögen

<sup>3</sup> Ab 1998 Einlagen in / Entnahmen aus Spezialfinanzierungen

**Landeshaushalt - Aufwand der laufenden Rechnung nach Aufgabenbereichen 1976 bis 1993 - in 1'000 Franken**

Jahr	Landtag, Regierung und Allgem. Landesverwaltung	Schulwesen	Bauwesen	Land- und Forstwirtschaft	Post, Telefon und Telegraf	Gerichtswesen und Öffentliche Sicherheit	Sanitätswesen Gesundheitswesen	Sozialwesen	Abgaben und Zinsen	Fondseinlagen und Abschreibungen	Total Aufwand
1976	9'324	18'938	4'669	3'078	15'510	4'178	4'637	13'776	30'967	74'840	179'917
1977	9'931	20'277	5'021	3'346	16'074	4'672	4'266	14'880	33'834	65'795	178'096
1978	10'984	21'351	5'006	3'273	16'701	4'752	4'642	16'371	35'202	67'857	186'139
1979	11'970	23'054	5'241	4'180	22'374	5'276	4'777	16'858	35'727	62'985	192'443
1980	14'237	25'068	5'904	4'324	22'857	5'790	5'466	18'834	38'084	60'625	201'189
1981	17'260	29'412	6'423	4'079	26'792	6'431	5'792	20'074	43'936	58'694	218'893
1982	18'297	31'994	6'272	4'525	29'325	7'168	6'200	22'610	45'039	67'860	239'290
1983	19'583	34'627	6'867	4'875	32'592	7'757	6'731	24'130	45'538	70'196	252'896
1984	20'613	35'986	7'052	5'609	32'767	8'340	6'414	27'931	48'267	75'009	267'988
1985	29'026	39'269	7'167	5'648	36'630	9'185	6'639	28'779	57'017	85'904	305'265
1986	26'673	42'690	7'775	5'828	41'748	9'207	6'934	30'419	60'762	79'568	311'604
1987	30'873	45'341	8'291	6'371	42'419	9'516	6'226	31'295	58'606	84'139	323'077
1988	34'367	47'604	8'587	5'978	46'820	10'516	6'724	35'832	57'274	89'376	343'077
1989	34'869	50'589	9'598	5'994	44'952	11'194	7'900	37'603	65'369	99'181	367'250
1990	41'347	56'323	11'528	5'933	50'298	11'189	9'388	43'439	64'869	106'488	400'802
1991	45'648	65'508	11'277	6'467	54'226	14'021	11'058	50'531	68'338	108'927	436'001
1992	48'605	68'776	12'663	8'520	56'666	15'027	11'852	56'508	71'847	98'238	448'702
1993	52'101	72'886	13'517	9'662	60'111	16'087	11'201	61'213	71'907	93'780	462'465

Quelle: Landeskasse

**Landeshaushalt - Aufwand der laufenden Rechnung nach Aufgabenbereichen seit 1994 - in Mio. Franken**

Jahr	Allgemeine Verwaltung	Öffentliche Sicherheit	Bildungswesen	Kultur, Freizeit	Gesundheit	Soziale Wohlfahrt	Verkehr	Umwelt, Raumordnung	Volkswirtschaft	Finanzen, Steuern	Total Aufwand
1994	36.6	22.0	76.9	13.7	10.7	75.8	64.5	2.4	12.8	173.7	489.2
1995	42.0	22.6	79.0	14.1	10.5	75.1	60.6	7.2	13.9	191.9	517.0
1996	43.7	24.9	84.9	14.1	11.4	82.7	71.7	2.5	17.4	200.3	553.6
1997	47.8	25.4	88.7	14.9	11.7	86.1	69.1	3.3	19.2	211.5	577.8
1998	50.6	28.9	91.7	15.2	12.2	98.7	70.2	3.2	20.4	179.7	570.9
1999	59.0	31.0	95.1	15.9	13.9	107.4	57.4	3.9	21.4	225.9	630.9
2000	67.5	34.1	98.7	21.6	12.4	131.7	33.8	4.1	22.7	232.4	658.8
2001	76.6	41.4	105.6	23.2	14.7	146.3	35.8	4.8	22.5	298.2	769.0
2002	78.5	42.3	115.9	24.2	17.3	156.7	34.2	5.2	25.6	323.5	823.4
2003	81.5	44.0	120.8	27.5	18.9	173.1	31.8	5.2	28.1	214.3	745.2
2004	80.5	47.3	129.0	26.4	20.7	181.6	31.1	6.1	30.3	227.7	780.7
2005	81.1	49.2	133.7	25.5	20.7	183.1	31.4	6.1	31.2	256.9	819.0

Quelle: Stabsstelle Finanzen

**Landeshaushalt - Aufwand der laufenden Rechnung nach  
Aufwandarten 1976 bis 1993 - in 1'000 Franken**

Jahr	Personal- aufwand	Sach- aufwand	Laufende Beiträge	Einnahmen- Anteile	Zins- auf- wand	Fonds- ein- lagen	Aufwand (ohne Ab- schreibungen)
1976	24'155	19'344	32'266	28'489	822	21'177	126'253
1977	25'255	20'754	34'321	31'118	855	20'797	133'099
1978	26'730	21'508	36'817	31'796	1'431	24'701	142'983
1979	28'471	27'439	39'767	32'026	1'756	21'005	150'463
1980	31'365	28'742	44'349	34'215	1'892	25'009	165'572
1981	36'575	33'560	48'344	39'576	2'143	26'046	186'244
1982	41'040	35'113	52'710	40'179	2'388	27'573	199'003
1983	44'014	39'361	56'605	40'499	2'221	28'958	211'658
1984	45'635	39'834	62'051	43'605	1'854	26'676	219'655
1985	48'925	50'349	66'053	51'801	2'233	29'041	248'402
1986	53'245	50'429	70'872	55'073	2'418	29'359	261'396
1987	53'632	52'129	77'933	52'732	2'512	31'047	269'985
1988	56'029	60'395	83'381	51'381	2'515	34'251	287'952
1989	58'962	58'045	89'369	58'767	2'926	36'072	304'141
1990	64'830	65'286	103'298	55'941	4'957	33'767	328'079
1991	74'338	69'199	119'020	58'806	5'711	34'705	361'779
1992	78'556	73'689	130'453	61'791	5'975	48'242	398'706
1993	82'826	81'915	136'242	61'914	5'789	45'698	414'384

Quelle: Landeskasse

**Landeshaushalt - Aufwand der laufenden Rechnung nach  
Aufwandarten seit 1994 - in Mio. Franken**

Jahr	Personal- aufwand	Sach- aufwand	Laufende Beiträge	Finanz- zuweisungen	Aufwand Vermögens- verwaltung <sup>1</sup>	Einlagen in Spezialfinan- zierungen <sup>2</sup>	Abschreibungen auf		Total Aufwand
							Finanz- vermögen	Verwaltungs- vermögen	
1994	89.6	77.6	147.4	73.9	5.7	51.5	-2.9	45.4	488.2
1995	93.9	80.7	150.3	84.2	5.5	53.2	-2.1	51.3	517.0
1996	99.6	87.4	163.6	96.1	4.6	54.5	-0.7	48.5	553.6
1997	104.6	89.5	171.3	96.7	4.0	53.1	4.5	54.1	577.8
1998	109.3	92.4	187.1	108.9	8.5	2.8	-0.4	62.2	570.9
1999	114.9	84.9	202.7	127.2	7.6	2.8	40.5	50.3	630.9
2000	107.9	73.0	245.7	159.8	8.2	0.5	2.9	60.9	658.8
2001	122.2	77.4	271.3	160.7	6.9	0.3	70.1	60.2	769.0
2002	136.2	74.7	289.4	149.4	6.0	0.2	103.5	64.1	823.4
2003	142.2	76.9	312.0	118.7	4.0	0.4	22.4	68.6	745.2
2004	147.3	75.5	330.4	135.5	4.4	0.3	12.9	74.4	780.7
2005	148.6	73.8	339.8	142.2	4.7	0.4	23.7	85.8	819.0

Quelle: Stabsstelle Finanzen

<sup>1</sup> Inkl. Zinsaufwand<sup>2</sup> Inkl. Interne Verrechnungen

### Landeshaushalt - Ertrag der laufenden Rechnung nach Aufgabenbereichen 1976 bis 1993 - in '000 Franken

Jahr	Landtag, Regierung und All- gemeine Landes- verwaltung	Schul- wesen	Bau- wesen	Land- und Forst- wirt- schaft	Post, Telefon und Telegraf	Gerichts- wesen und Öffentliche Sicherheit	Sanitäts- wesen	Sozial- wesen	Abgaben und Zinsen	Fonds- ent- nahmen	Total Ertrag
1976	1'281	2'120	615	205	33'368	6'926	119	288	118'806	16'293	180'020
1977	1'258	2'287	976	273	34'257	5'876	113	325	121'917	11'481	178'762
1978	1'269	2'242	1'077	275	42'650	4'926	131	322	127'543	5'936	186'371
1979	1'472	2'416	936	363	54'044	5'345	122	294	127'712	3'879	196'584
1980	1'530	2'531	982	290	47'816	5'532	152	348	143'346	5'411	207'938
1981	1'465	2'850	1'010	332	51'011	7'420	156	342	164'345	7'153	236'084
1982	1'406	2'925	997	310	52'575	7'044	158	591	171'552	6'447	244'005
1983	1'537	3'081	1'100	272	52'053	7'720	156	651	175'236	18'572	260'378
1984	1'728	3'153	1'203	289	53'032	7'034	158	642	187'149	21'484	275'872
1985	1'652	3'314	1'259	363	58'961	7'098	171	673	213'472	31'128	318'091
1986	1'984	3'649	1'279	377	59'540	6'946	162	619	234'870	27'832	337'258
1987	2'045	3'778	1'616	419	61'365	7'110	184	585	238'533	22'580	338'215
1988	2'469	3'829	1'550	527	60'207	7'867	180	739	237'032	38'200	352'601
1989	2'066	3'832	1'778	473	59'894	8'721	195	780	275'381	18'749	371'868
1990	2'336	4'214	2'442	403	66'008	7'825	248	874	276'751	44'308	405'409
1991	2'490	5'139	2'607	424	68'893	9'076	246	2'378	297'077	51'065	439'394
1992	2'771	7'430	3'533	990	71'163	10'231	292	1'853	322'136	50'943	471'342
1993	3'002	8'195	3'284	1'002	75'620	10'640	301	1'824	339'088	42'818	488'378

Quelle: Landeskasse

### Landeshaushalt - Ertrag der laufenden Rechnung nach Aufgabenbereichen seit 1994 - in Mio. Franken

Jahr	Allge- meine Verwaltung	Öffent- liche Sicherheit	Bildungs- wesen	Kultur, Freizeit	Gesund- heit	Soziale Wohlfahrt	Verkehr	Umwelt, Raum- ordnung	Volkswirt- schaft	Finanzen, Steuern	Total Ertrag
1994	3.9	15.3	8.8	2.2	0.0	2.0	76.4	0.1	2.1	394.4	505.2
1995	3.7	14.7	9.1	2.3	0.0	2.2	77.4	0.1	2.5	434.1	546.1
1996	5.0	16.2	9.8	2.4	0.0	5.8	72.3	1.0	2.5	482.3	597.3
1997	4.1	17.8	10.4	2.4	0.0	2.2	70.1	0.1	2.7	518.8	628.7
1998	4.0	19.3	10.8	2.5	0.1	2.9	74.6	0.1	2.7	735.3	852.3
1999	3.4	18.4	10.9	0.8	0.2	4.6	32.2	0.4	2.5	874.5	947.8
2000	3.8	20.8	11.1	0.7	0.2	6.8	10.3	0.3	3.0	1'059.0	1'115.9
2001	4.4	21.7	12.2	0.0	0.3	4.6	13.7	0.2	2.7	766.0	825.9
2002	3.3	21.8	16.1	0.0	0.2	4.8	13.3	0.2	2.8	714.3	776.9
2003	3.3	20.5	17.1	0.0	0.3	5.1	11.8	0.2	3.5	732.0	793.9
2004	3.1	19.9	21.5	0.0	0.3	4.4	11.9	0.2	4.0	703.6	769.0
2005	4.1	21.1	21.0	0.0	0.3	4.5	15.8	0.5	4.3	786.5	858.0

Quelle: Stabsstelle Finanzen

**Landeshaushalt - Ertrag der laufenden Rechnung  
nach Ertragsarten 1976 bis 1993 - in 1'000 Franken**

Jahr	Steuern und Abgaben	Entgelte	Verkaufs- erlöse	Vermögens- erträge	Einnahmen Total
1976	113'088	23'248	22'142	5'250	163'728
1977	116'247	24'618	21'092	5'323	167'281
1978	122'081	24'633	28'605	5'116	180'435
1979	121'650	30'807	34'584	5'664	192'705
1980	133'980	32'581	27'009	8'957	202'527
1981	151'448	36'166	28'844	12'474	228'932
1982	157'755	37'480	28'977	13'346	237'558
1983	162'104	41'076	25'962	12'664	241'806
1984	172'396	41'609	25'941	14'442	254'388
1985	196'293	47'178	26'719	16'773	286'963
1986	218'035	50'505	24'421	16'465	309'426
1987	220'225	54'226	23'292	17'892	315'635
1988	218'229	55'421	22'361	18'391	314'401
1989	253'819	56'313	21'834	21'153	353'119
1990	254'157	60'030	24'502	22'412	361'101
1991	267'220	68'657	22'457	29'995	388'329
1992	287'917	74'059	23'821	34'602	420'399
1993	293'403	77'617	26'305	45'629	442'955

Quelle: Landeskasse

**Landeshaushalt - Ertrag der laufenden Rechnung  
nach Ertragsarten seit 1994 - in Mio. Franken**

Jahr	Steuern und Abgaben	Vermögens- erträge	Entgelte	Rückerstattungen von Gemeinden	Entn. aus Spezialfinan- zierungen <sup>1</sup>	Total Ertrag
1994	311.4	35.7	100.2	9.9	47.9	505.2
1995	363.3	45.1	101.3	10.2	26.2	546.1
1996	405.8	50.7	102.0	10.8	27.9	597.3
1997	433.5	54.5	97.0	11.3	32.4	628.7
1998 <sup>2</sup>	491.9	241.0	103.6	12.2	3.6	852.3
1999 <sup>3</sup>	539.5	333.1	58.3	14.1	2.8	947.8
2000 <sup>4</sup>	666.7	391.9	43.0	14.0	0.3	1'115.9
2001	690.2	79.9	40.3	15.0	0.5	825.9
2002	641.7	77.9	41.6	15.5	0.2	776.9
2003	598.9	137.7	40.5	16.6	0.3	793.9
2004	591.9	116.2	40.3	20.2	0.3	769.0
2005	635.0	160.1	42.5	20.0	0.3	858.0

Quelle: Stabsstelle Finanzen

<sup>1</sup> Inkl. interne Verrechnungen<sup>2</sup> Vermögenserträge inkl. CHF 173.6 Mio. aus Verkauf von Aktien der Liechtensteinischen Landesbank AG<sup>3</sup> Vermögenserträge inkl. CHF 254.9 Mio. aus Verkauf von Aktien der Liechtensteinischen Landesbank AG<sup>4</sup> Vermögenserträge inkl. CHF 286.9 Mio. aus Verkauf von Aktien der Liechtensteinischen Landesbank AG



**Gemeindehaushalte seit 1980 - in 1'000 Franken<sup>1</sup>**

	Vaduz	Triesen	Balzers	Triesenberg	Schaan	Planken	Eschen	Mauren	Gamprin	Ruggell	Schellenberg	Total
<b>1980</b>												
Laufende Ausgaben	7'093	4'348	3'998	3'677	6'247	449	2'695	2'475	1'239	1'107	774	34'102
Investive Ausgaben	13'909	6'401	1'742	7'817	6'460	840	4'038	5'126	1'779	3'449	556	52'117
Gesamtausgaben	21'002	10'748	5'740	11'494	12'707	1'290	6'732	7'601	3'018	4'556	1'329	86'217
Gesamteinnahmen	20'370	9'906	8'727	7'848	15'127	1'328	8'041	7'507	2'947	3'274	1'652	86'727
Überschuss/Defizit	- 632	- 843	2'987	- 3647	2'421	38	1'309	- 94	- 71	-1'282	323	509
<b>1985</b>												
Laufende Ausgaben	9'165	5'758	5'656	5'069	8'138	857	3'775	3'287	1'846	1'613	1'362	46'526
Investive Ausgaben	6'439	3'613	6'152	2'714	3'767	1'130	2'942	3'724	2'136	2'781	1'651	37'048
Gesamtausgaben	15'604	9'371	11'808	7'783	11'905	1'987	6'717	7'011	3'982	4'394	3'013	83'575
Gesamteinnahmen	29'450	12'778	13'053	9'144	19'568	2'016	9'042	8'930	3'362	4'359	2'736	114'438
Überschuss/Defizit	13'846	3'408	1'245	1'361	7'663	29	2'324	1'919	- 621	- 35	- 277	30'862
<b>1990</b>												
Laufende Ausgaben	12'534	9'017	8'628	6'690	12'802	1'104	6'150	4'876	3'168	2'932	1'909	69'810
Investive Ausgaben	13'843	8'663	4'305	5'966	15'914	3'566	9'890	5'340	1'952	2'785	3'548	75'772
Gesamtausgaben	26'377	17'680	12'933	12'656	28'716	4'670	16'040	10'216	5'120	5'717	5'457	145'582
Gesamteinnahmen	34'237	15'900	14'798	12'183	27'567	3'060	13'103	10'937	4'953	5'801	3'777	146'316
Überschuss/Defizit	7'860	-1'780	1'865	- 473	-1'149	-1'610	-2'937	721	- 167	84	-1'680	734
<b>1995</b>												
Laufende Ausgaben	39'352	12'743	11'912	9'231	16'494	1'608	9'361	7'763	4'564	4'952	3'102	121'082
Investive Ausgaben	17'393	13'694	2'507	2'752	12'588	1'447	5'696	8'746	4'483	3'756	977	74'038
Gesamtausgaben	56'744	26'437	14'419	11'983	29'082	3'055	15'057	16'509	9'047	8'708	4'078	195'119
Gesamteinnahmen	61'927	21'165	17'807	16'220	29'502	4'364	15'885	14'608	8'705	9'196	6'096	205'477
Überschuss/Defizit	5'182	-5'272	3'388	4'237	421	1'309	828	-1'902	-342	488	2'018	10'357
<b>2000</b>												
Laufende Ausgaben	28'858	15'488	17'578	12'088	22'675	1'745	13'373	10'737	5'372	6'988	4'297	139'200
Investive Ausgaben	24'605	13'942	13'017	10'330	16'508	4'283	11'103	8'778	15'974	5'467	5'577	129'583
Gesamtausgaben	53'463	29'430	30'595	22'419	39'183	6'028	24'476	19'514	21'345	12'455	9'874	268'783
Gesamteinnahmen	69'011	35'452	33'139	25'748	49'432	7'475	28'939	24'739	13'363	14'429	9'324	311'052
Überschuss/Defizit	15'547	6'022	2'544	3'329	10'250	1'447	4'463	5'225	-7'983	1'975	-550	42'270
<b>2002</b>												
Laufende Ausgaben	29'417	17'305	19'494	11'559	25'703	2'151	13'974	12'930	5'954	7'166	4'215	149'866
Investive Ausgaben	30'596	13'559	8'378	9'078	22'524	1'654	12'209	6'561	6'278	9'339	2'919	123'096
Gesamtausgaben	60'013	30'865	27'872	20'637	48'226	3'805	26'183	19'490	12'232	16'505	7'135	272'962
Gesamteinnahmen	71'000	33'837	31'035	24'262	49'880	4'774	26'396	22'167	11'788	14'666	9'826	299'631
Überschuss/Defizit	10'986	2'972	3'164	3'625	1'653	969	214	2'677	-444	-1'839	2'691	26'669
<b>2003</b>												
Laufende Ausgaben	24'856	17'990	19'201	11'745	25'954	2'159	14'803	12'462	5'895	6'923	4'257	146'245
Investive Ausgaben	11'307	9'962	8'321	9'855	21'181	1'231	14'687	9'807	8'325	5'708	2'660	103'043
Gesamtausgaben	36'163	27'952	27'522	21'599	47'135	3'390	29'490	22'269	14'220	12'631	6'917	249'288
Gesamteinnahmen	54'526	32'263	28'516	21'662	47'948	3'337	24'422	21'647	10'837	12'403	8'584	266'147
Überschuss/Defizit	18'363	4'312	994	63	813	-53	-5'068	-622	-3'383	-227	1'667	16'859
<b>2004</b>												
Laufende Ausgaben	22'863	18'356	18'614	11'810	25'819	2'091	14'959	12'134	5'925	7'131	4'570	144'272
Investive Ausgaben	15'111	7'268	6'256	9'360	18'214	1'234	10'662	18'683	7'766	5'004	5'804	105'361
Gesamtausgaben	37'974	25'624	24'869	21'170	44'032	3'325	25'621	30'817	13'691	12'135	10'373	249'633
Gesamteinnahmen	65'660	32'562	26'745	21'600	47'355	1'920	25'764	28'419	13'739	12'526	7'892	284'183
Überschuss/Defizit	27'686	6'938	1'876	430	3'323	-1'405	143	-2'398	48	391	-2'481	34'550

Quelle: Gemeinden

<sup>1</sup> Durch Auf- oder Abrundung bedingte Summendifferenzen möglich

## Details der Gemeindehaushalte 2004 - in 1'000 Franken

	Vaduz	Triesen	Balzers	Triesenberg	Schaan	Planken
<b>Laufende Rechnung</b>						
<b>Aufwand der laufenden Rechnung</b>	<b>36'454</b>	<b>24'183</b>	<b>23'129</b>	<b>19'084</b>	<b>38'630</b>	<b>3'298</b>
Personalaufwand	8'513	5'874	6'713	4'643	7'971	818
Sachaufwand	7'568	5'138	4'928	3'522	7'411	613
Passivzinsen	1	1	-	60	328	1
Abschreibungen	13'763	5'898	4'536	7'608	13'752	1'207
Eigene Beiträge	5'659	4'800	5'358	3'035	6'182	637
Sonstige Aufwände	421	1'570	487	-	869	22
Interne Verrechnungen	530	902	1'107	217	2'117	-
<b>Ertrag der laufenden Rechnung</b>	<b>63'706</b>	<b>30'996</b>	<b>24'927</b>	<b>19'536</b>	<b>41'878</b>	<b>1'729</b>
Steuern	50'713	21'497	9'887	5'239	32'979	1'408
Regalien und Konzessionen	343	276	119	424	18	7
Vermögenserträge	3'141	1'450	1'250	728	2'334	47
Entgelte	4'463	3'186	2'591	1'748	4'063	195
Finanzausgleich	-	3'133	9'475	10'968	-	-
Sonstige Erträge	4'597	525	412	162	368	70
Interne Verrechnungen	448	930	1'194	269	2'117	-
Überschuss/Defizit der lfd. Rechnung (+/-)	27'252	6'814	1'799	451	3'249	-1'569
<b>Investitionsrechnung</b>						
<b>Ausgaben der Investitionsrechnung</b>	<b>15'111</b>	<b>7'268</b>	<b>6'256</b>	<b>9'360</b>	<b>18'214</b>	<b>1'234</b>
Grundstücke	-	-	-	349	1'658	-
Tiefbauten	7'766	2'940	2'295	5'899	4'180	698
Hochbauten	4'225	2'016	2'168	1'088	6'289	248
Mobilien, Maschinen, Fahrzeuge	964	161	428	248	720	105
Darlehen und Beteiligungen	115	-	1'267	1'042	2'215	107
Investitionsbeiträge	1'769	1'577	-	541	2'535	15
Raumplanung, Baulandumlegung	272	574	98	139	-	62
Sonstige Investitionsausgaben	-	-	-	54	618	-
<b>Einnahmen der Investitionsrechnung</b>	<b>1'954</b>	<b>1'565</b>	<b>1'809</b>	<b>2'064</b>	<b>5'476</b>	<b>192</b>
Landessubventionen	-	1'139	1'500	1'548	2'680	167
Investitionsbeiträge anderer Gemeinden	1'446	-	-	-	1'478	-
Sonstige Investitionseinnahmen	508	427	309	516	1'318	24
<b>Defizit der Investitionsrechnung (-)</b>	<b>-13'158</b>	<b>-5'702</b>	<b>-4'447</b>	<b>-7'296</b>	<b>-12'737</b>	<b>-1'042</b>
Überschuss/Defizit der Gesamtrechnung (+/-)	27'686	6'938	1'876	430	3'323	-1'405
<b>Vermögensrechnung</b>						
<b>Aktiven der Vermögensrechnung</b>	<b>277'121</b>	<b>68'656</b>	<b>63'674</b>	<b>38'438</b>	<b>103'816</b>	<b>14'819</b>
Finanzvermögen	232'411	48'410	49'694	24'357	59'414	10'249
Verwaltungsvermögen	44'710	20'246	13'980	14'082	44'403	4'571
<b>Passiven der Vermögensrechnung</b>	<b>277'121</b>	<b>68'656</b>	<b>63'674</b>	<b>38'438</b>	<b>103'816</b>	<b>14'819</b>
Fremdkapital	9'451	5'847	5'539	3'212	7'063	704
Eigenkapital	240'418	55'996	56'337	34'775	93'504	15'685
Überschuss/Defizit der lfd. Rechnung (+/-)	27'252	6'814	1'799	451	3'249	-1'569

Quelle: Gemeinden

	Eschen	Mauren	Gamprin	Ruggell	Schellen- berg	Landes- total
<b>Laufende Rechnung</b>						
<b>Aufwand der laufenden Rechnung</b>	<b>23'429</b>	<b>20'335</b>	<b>11'070</b>	<b>11'617</b>	<b>10'300</b>	<b>221'528</b>
Personalaufwand	6'149	4'333	1'967	2'859	1'820	51'659
Sachaufwand	3'656	3'526	1'986	2'034	1'359	41'741
Passivzinsen	275	-	79	-	-	744
Abschreibungen	8'472	8'293	5'171	4'521	5'753	78'975
Eigene Beiträge	4'331	4'038	1'506	1'939	1'178	38'663
Sonstige Aufwände	499	145	181	160	189	4'543
Interne Verrechnungen	47	-	180	104	-	5'203
<b>Ertrag der laufenden Rechnung</b>	<b>22'998</b>	<b>20'346</b>	<b>12'910</b>	<b>11'700</b>	<b>7'230</b>	<b>257'957</b>
Steuern	9'927	9'300	5'152	3'825	1'616	151'544
Regalien und Konzessionen	11	382	3	230	9	1'822
Vermögenserträge	956	678	587	396	141	11'709
Entgelte	1'904	963	665	585	302	20'665
Finanzausgleich	9'809	8'818	6'007	6'417	5'082	59'708
Sonstige Erträge	344	206	315	245	80	7'324
Interne Verrechnungen	47	-	180	1	-	5'185
Überschuss/Defizit der lfd. Rechnung (+/-)	-431	11	1'841	83	-3'070	36'430
<b>Investitionsrechnung</b>						
<b>Ausgaben der Investitionsrechnung</b>	<b>10'662</b>	<b>18'683</b>	<b>7'766</b>	<b>5'004</b>	<b>5'804</b>	<b>105'361</b>
Grundstücke	-	1	1'603	469	3'678	7'758
Tiefbauten	2'132	3'496	3'259	2'819	1'348	36'832
Hochbauten	2'270	5'733	1'738	379	227	26'381
Mobilien, Maschinen, Fahrzeuge	440	226	280	92	61	3'723
Darlehen und Beteiligungen	4'750	8'808	668	-	457	19'428
Investitionsbeiträge	753	-	26	861	0	8'077
Raumplanung, Baulandumlegung	318	419	193	384	31	2'490
Sonstige Investitionsausgaben	-	-	-	-	-	671
<b>Einnahmen der Investitionsrechnung</b>	<b>2'766</b>	<b>8'038</b>	<b>828</b>	<b>826</b>	<b>662</b>	<b>26'181</b>
Landessubventionen	2'662	6'015	504	653	403	17'271
Investitionsbeiträge anderer Gemeinden	77	1'825	-	-	-	4'826
Sonstige Investitionseinnahmen	26	198	324	174	259	4'084
<b>Defizit der Investitionsrechnung (-)</b>	<b>-7'896</b>	<b>-10'645</b>	<b>-6'938</b>	<b>-4'177</b>	<b>-5'141</b>	<b>-79'180</b>
Überschuss/Defizit der Gesamtrechnung (+/-)	143	-2'398	48	391	-2'481	34'550
<b>Vermögensrechnung</b>						
<b>Aktiven der Vermögensrechnung</b>	<b>54'849</b>	<b>47'045</b>	<b>39'286</b>	<b>22'498</b>	<b>23'237</b>	<b>753'440</b>
Finanzvermögen	33'858	31'404	13'465	13'048	16'405	532'715
Verwaltungsvermögen	20'991	15'641	25'820	9'450	6'832	220'725
<b>Passiven der Vermögensrechnung</b>	<b>54'849</b>	<b>47'045</b>	<b>39'286</b>	<b>22'498</b>	<b>23'237</b>	<b>753'440</b>
Fremdkapital	8'178	5'650	13'774	1'927	1'471	62'817
Eigenkapital	47'101	41'384	23'671	20'488	24'835	654'194
Überschuss/Defizit der lfd. Rechnung (+/-)	-431	11	1'841	83	-3'070	36'430

Quelle: Gemeinden

**Kennzahlen der öffentlichen Haushalte 2002 bis 2004**

Öffentlicher Haushalt	Finanzierungsüberschuss zu Gesamteinnahmen			Selbstfinanzierungsgrad			Deckungsgrad der Verbindlichkeiten		
	2002	2003	2004	2002	2003	2004	2002	2003	2004
Land	-7%	1%	-2%	24%	107%	81%	502%	560%	535%
Alle Gemeinden	9%	6%	12%	128%	121%	144%	491%	480%	848%
Vaduz	16%	34%	42%	146%	333%	310%	393%	471%	2459%
Triesen	0%	0%	0%	0%	0%	0%	732%	422%	828%
Balzers	11%	4%	7%	153%	118%	142%	849%	782%	897%
Triesenberg	15%	0%	2%	163%	101%	106%	705%	506%	758%
Schaan	3%	2%	7%	109%	104%	126%	591%	710%	841%
Planken	20%	-2%	-73%	180%	95%	-35%	1038%	1588%	1456%
Eschen	1%	-21%	1%	102%	61%	102%	478%	385%	414%
Mauren	12%	-3%	-8%	152%	92%	77%	622%	486%	556%
Gamprin	-4%	-32%	0%	91%	51%	101%	159%	95%	98%
Ruggell	-13%	-2%	3%	74%	95%	109%	565%	538%	677%
Schellenberg	27%	19%	-31%	217%	172%	52%	556%	1466%	1115%

Quelle: Gemeinden

Erläuterungen:

Finanzierungsüberschuss: Überschuss der Gesamtrechnung  
 Gesamteinnahmen: Liquiditätswirksamer Ertrag der laufenden Rechnung plus investive Einnahmen

Selbstfinanzierungsgrad: Prozentuales Verhältnis zwischen den Nettoinvestitionen (Investitionsausgaben abzüglich Investitionseinnahmen) und den Selbstfinanzierungsmitteln (Ertragsüberschuss aus der laufenden Rechnung plus Abschreibungen auf das Verwaltungsvermögen).

Deckungsgrad der Verbindlichkeiten: Prozentuales Verhältnis zwischen dem Finanzvermögen und dem eingesetzten Fremdkapital.



**Fiskaleinnahmen nach Empfängern seit 1998<sup>1</sup> - in Mio. Franken**

Jahr	Steuereinnahmen Land <sup>2</sup>	Steuereinnahmen Gemeinden	Steuereinnahmen Gesamt	Obligatorische Sozialver- sicherungsbeiträge <sup>3</sup>	Fiskal- einnahmen
1998	384.4	177.5	561.9	184.6	746.5
1999	411.6	203.7	615.3	214.9	830.2
2000	506.8	232.5	739.3	219.8	959.1
2001	521.9	236.7	758.7	233.9	992.6
2002	487.0	226.0	712.9	242.8	955.8
2003	478.4	196.0	674.4	237.9	912.3
2004	451.4	212.7	664.1	244.8	908.9
2005	487.7	225.4	713.1	258.2	971.3

Quelle: Steuerstatistik

**Steuereinnahmen nach Steuerarten seit 1998 - in Mio. Franken**

Jahr	Steuern auf Einkommen und Gewinnen <sup>4</sup>	Lohnsteuern	Vermögens- steuern <sup>5</sup>	Steuern auf Waren und Dienstleistungen <sup>6</sup>	Andere Steuern	Total
1998	222.0	9.4	159.0	169.3	2.2	561.9
1999	257.7	10.8	156.7	187.2	2.9	615.3
2000	304.0	12.0	211.1	209.9	2.3	739.3
2001	352.3	13.8	163.3	226.6	2.6	758.7
2002	319.8	15.5	153.1	221.7	2.8	712.9
2003	298.5	16.2	138.8	218.6	2.2	674.4
2004	278.2	16.4	137.9	228.3	3.2	664.1
2005	303.0	16.7	158.7	231.6	3.1	713.1

Quelle: Steuerstatistik

<sup>1</sup> Steuereinnahmen und Fiskaleinnahmen gemäss der Definition, wie sie die OECD für die Revenue Statistics verwendet.<sup>2</sup> Steuereinnahmen Land: Nach Abzug der Finanzzuweisungen an die Gemeinden.<sup>3</sup> Die obligatorischen Sozialversicherungsbeiträge umfassen die Beiträge an die Alters- und Hinterlassenenversicherung (AHV), die Invalidenversicherung (IV), die Familienausgleichskasse (FAK) und die Arbeitslosenversicherung (ALV).<sup>4</sup> Zu den Steuern auf Einkommen, Unternehmens- und Kapitalgewinnen zählen insbesondere die Vermögens- und Erwerbssteuer der natürlichen Personen sowie die Ertragssteuer und die Couponsteuer der juristischen Personen.<sup>5</sup> Zu den Vermögenssteuern zählen insbesondere die Kapitalsteuer und die Besonderen Gesellschaftssteuern der juristischen Personen, die Erbschaftssteuern, die Schenkungssteuer und die Stempelabgaben.<sup>6</sup> Zu den Steuern auf Waren und Dienstleistungen zählen insbesondere die Mehrwertsteuer und die Zölle.

**Vermögens- und Erwerbssteuer, Kapital- und Ertragssteuer und Couponsteuer  
seit 1980 - in Mio. Franken**

Jahr	Vermögens- und Erwerbssteuer	Veränderung	Kapital- und Ertragssteuer	Veränderung	Couponsteuer	Veränderung
1980	37.7		14.3		8.0	
1981	42.6	13.1%	20.7	44.4%	10.1	25.3%
1982	46.2	8.5%	18.4	-10.9%	12.1	19.6%
1983	50.6	9.4%	17.8	-3.1%	12.9	6.8%
1984	54.1	7.1%	18.9	6.1%	12.8	-0.7%
1985	47.9	-11.6%	24.6	29.8%	20.2	57.6%
1986	51.9	8.5%	33.3	35.6%	18.9	-6.5%
1987	57.6	10.8%	32.3	-3.2%	13.0	-30.9%
1988	59.8	3.9%	31.8	-1.3%	14.2	8.8%
1989	62.3	4.2%	32.7	2.9%	18.3	29.2%
1990	62.2	-0.2%	37.3	13.9%	20.2	10.5%
1991	66.6	7.1%	36.0	-3.5%	25.6	26.6%
1992	72.0	8.0%	43.3	20.3%	27.7	8.1%
1993	76.0	5.6%	43.3	0.0%	24.8	-10.5%
1994	83.6	10.0%	59.7	37.9%	26.8	8.3%
1995	86.5	3.5%	69.0	15.6%	24.5	-8.8%
1996	93.6	8.2%	70.8	2.5%	23.7	-3.1%
1997	95.0	1.5%	74.2	4.9%	26.7	12.5%
1998	102.2	7.5%	86.0	15.9%	34.3	28.6%
1999	114.0	11.6%	106.4	23.7%	30.3	-11.7%
2000	108.2	-5.1%	131.1	23.3%	56.8	87.3%
2001	115.8	7.0%	187.8	43.2%	42.9	-24.5%
2002	118.1	2.1%	135.7	-27.7%	58.6	36.5%
2003	118.2	0.0%	106.4	-21.6%	74.9	28.0%
2004	117.4	-0.7%	123.4	16.0%	35.3	-53.0%
2005	127.3	8.5%	137.3	11.3%	37.6	6.7%
Durchschnitt <sup>1</sup>		5.0%		9.5%		6.4%

Quelle: Steuerstatistik

<sup>1</sup> Durchschnittliche Wachstumsrate der jeweiligen Steuerart seit 1980.

**Grundstücksgewinnsteuer, Quellensteuer der Zupendler und Besondere  
Gesellschaftssteuern seit 1980 - in Mio. Franken**

Jahr	Grundstücks- gewinnsteuer	Veränderung	Quellensteuer Zupendler	Veränderung	Besondere Ge- sellschaftssteuern	Veränderung
1980	3.9		2.6		47.7	
1981	3.3	-15.2%	3.0	14.0%	49.0	2.7%
1982	3.8	15.9%	3.4	15.1%	50.2	2.4%
1983	3.5	-6.5%	3.8	10.5%	50.6	0.8%
1984	4.9	38.7%	3.8	-0.5%	52.6	4.0%
1985	9.8	99.8%	3.9	4.3%	55.7	5.7%
1986	4.8	-50.6%	4.3	9.6%	58.9	5.8%
1987	4.2	-13.5%	4.9	13.8%	59.9	1.7%
1988	6.2	48.0%	5.5	12.9%	61.9	3.4%
1989	14.3	130.8%	6.3	13.4%	65.3	5.5%
1990	10.4	-27.1%	7.1	13.1%	67.2	2.9%
1991	14.4	37.5%	8.1	13.9%	70.8	5.5%
1992	9.5	-34.2%	8.6	6.9%	73.5	3.7%
1993	7.1	-25.3%	8.7	0.6%	76.0	3.4%
1994	8.8	24.0%	8.5	-1.6%	77.9	2.6%
1995	9.7	10.3%	8.5	-0.1%	77.5	-0.5%
1996	12.7	31.5%	8.7	2.5%	80.5	3.9%
1997	12.9	1.6%	9.0	2.5%	81.9	1.7%
1998	10.8	-16.6%	9.4	5.0%	86.5	5.6%
1999	18.6	72.6%	10.8	14.5%	88.8	2.7%
2000	21.2	14.1%	12.0	11.4%	90.8	2.2%
2001	19.0	-10.5%	13.8	14.5%	90.3	-0.6%
2002	22.3	17.8%	15.5	13.0%	88.6	-1.9%
2003	13.4	-40.2%	16.2	4.4%	87.5	-1.2%
2004	16.2	20.9%	16.4	1.3%	85.9	-1.8%
2005	14.5	-10.4%	16.7	1.8%	93.8	9.2%
Durchschnitt		5.4%		7.7%		2.7%

Quelle: Steuerstatistik



### Nachlass- und Erbanfallsteuer, Schenkungssteuer und Stempelabgaben seit 1980 - in Mio. Franken

Rechnungs- jahr	Nachlass- und Erbfallsteuer	Veränderung	Schenkungs- steuer <sup>1</sup>	Veränderung	Stempel- abgaben	Veränderung
1980	2.6		*		5.4	
1981	2.3	-10.6%	*		5.8	8.3%
1982	1.0	-57.1%	*		9.6	65.4%
1983	2.2	121.9%	*		8.1	-15.8%
1984	0.6	-71.7%	*		11.9	46.2%
1985	1.0	61.9%	*		14.8	24.8%
1986	0.8	-22.8%	*		25.2	70.5%
1987	3.4	330.6%	*		26.1	3.6%
1988	3.4	-1.3%	*		15.5	-40.5%
1989	4.8	42.9%	*		28.4	82.6%
1990	1.2	-74.3%	*		21.7	-23.6%
1991	3.4	178.5%	*		17.6	-18.9%
1992	3.3	-4.7%	*		20.8	18.1%
1993	3.6	10.2%	*		29.4	41.7%
1994	1.9	.	0.7		24.2	-17.9%
1995	0.6	-71.0%	0.3	-61.0%	20.0	-17.3%
1996	3.8	595.7%	0.9	220.4%	26.3	31.7%
1997	5.9	53.7%	0.5	-36.5%	35.5	34.8%
1998	7.7	30.5%	2.7	391.9%	53.9	52.0%
1999	2.1	-72.6%	0.8	-70.4%	57.3	6.4%
2000	2.4	12.9%	1.3	59.3%	106.9	86.5%
2001	1.8	-25.5%	2.2	71.4%	59.8	-44.0%
2002	13.9	685.8%	1.1	-49.8%	39.6	-33.8%
2003	1.9	-86.2%	1.1	5.2%	39.0	-1.4%
2004	1.0	-50.2%	1.4	18.4%	41.6	6.7%
2005	7.9	724.3%	0.8	-40.5%	50.3	20.7%
Durchschnitt		4.9%				9.4%

Quelle: Steuerstatistik

<sup>1</sup> Die Einnahmen aus der Schenkungssteuer sind bis 1993 bei der Nachlass- und Erbanfallsteuer enthalten.

**Mehrwertsteuer, Steuer ausländischer Versicherer und Motorfahrzeugsteuer  
seit 1980 - in Mio. Franken**

Rechnungs- jahr	Warenumsatzsteuer Mehrwertsteuer	Veränderung	Steuer ausl. Versicherer	Veränderung	Motorfahrzeug- steuer	Veränderung
1980	15.9		0.9		2.9	
1981	20.5	28.6%	1.0	9.1%	3.0	5.5%
1982	21.8	6.5%	1.0	2.9%	3.1	1.9%
1983	23.5	7.8%	1.0	-1.0%	3.2	4.6%
1984	24.9	5.9%	1.1	7.9%	3.2	0.0%
1985	26.3	5.8%	1.1	1.0%	3.4	4.3%
1986	28.7	8.8%	1.2	10.5%	3.4	2.3%
1987	31.1	8.6%	1.3	5.7%	3.4	-0.7%
1988	33.2	6.6%	1.4	9.7%	3.3	-4.2%
1989	35.5	7.2%	1.7	21.3%	3.2	-3.1%
1990	38.8	9.0%	1.8	7.3%	4.4	39.8%
1991	39.0	0.7%	1.8	0.7%	4.6	3.0%
1992	44.1	13.0%	1.9	4.7%	4.8	5.1%
1993	39.0	-11.5%	2.2	14.8%	4.9	2.7%
1994	38.8	-0.6%	2.1	-1.0%	6.0	21.6%
1995	84.4	117.8%	2.3	5.8%	6.9	15.4%
1996	107.2	27.0%	2.4	7.4%	7.3	5.7%
1997	118.0	10.0%	2.6	6.2%	7.7	5.7%
1998	124.4	5.5%	2.5	-1.8%	8.1	4.6%
1999	139.5	12.2%	2.4	-6.9%	8.5	4.9%
2000	161.6	15.8%	2.1	-10.0%	8.9	4.3%
2001	178.2	10.3%	2.5	15.3%	9.1	2.7%
2002	170.3	-4.4%	2.9	19.0%	9.5	4.2%
2003	166.8	-2.1%	3.1	6.3%	9.6	0.8%
2004	173.3	3.9%	2.8	-9.0%	9.8	2.7%
2005	174.0	0.4%	2.8	0.5%	10.1	2.5%
Durchschnitt		10.0%		4.8%		5.1%

Quelle: Steuerstatistik

**Zeitreihen einzelner Steuerarten 1980 bis 2005**

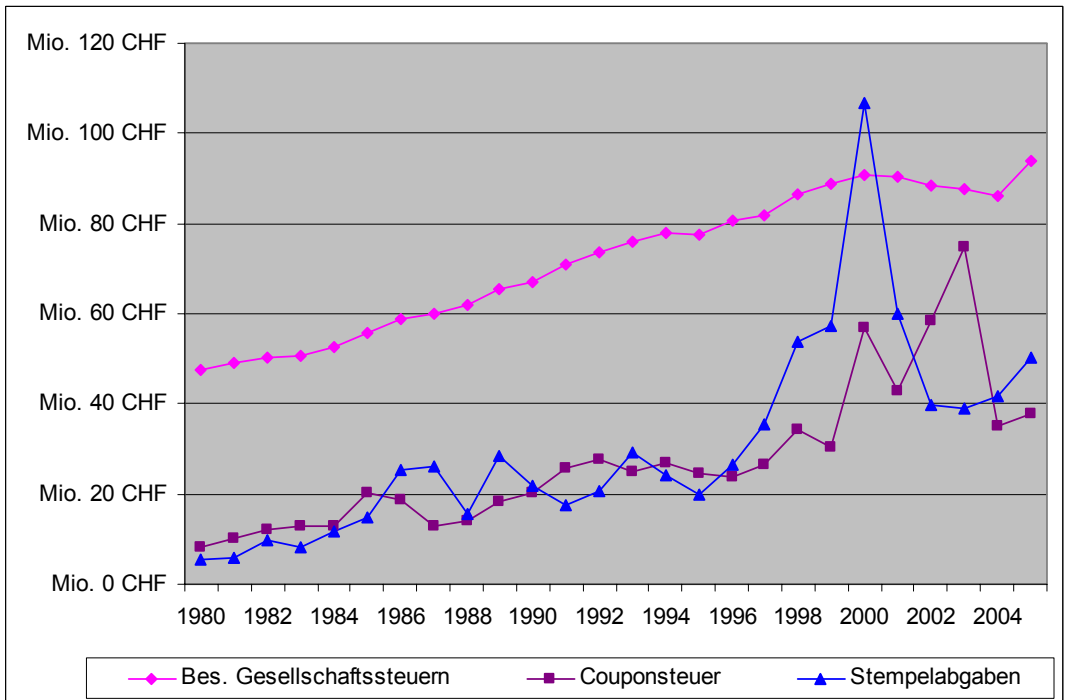
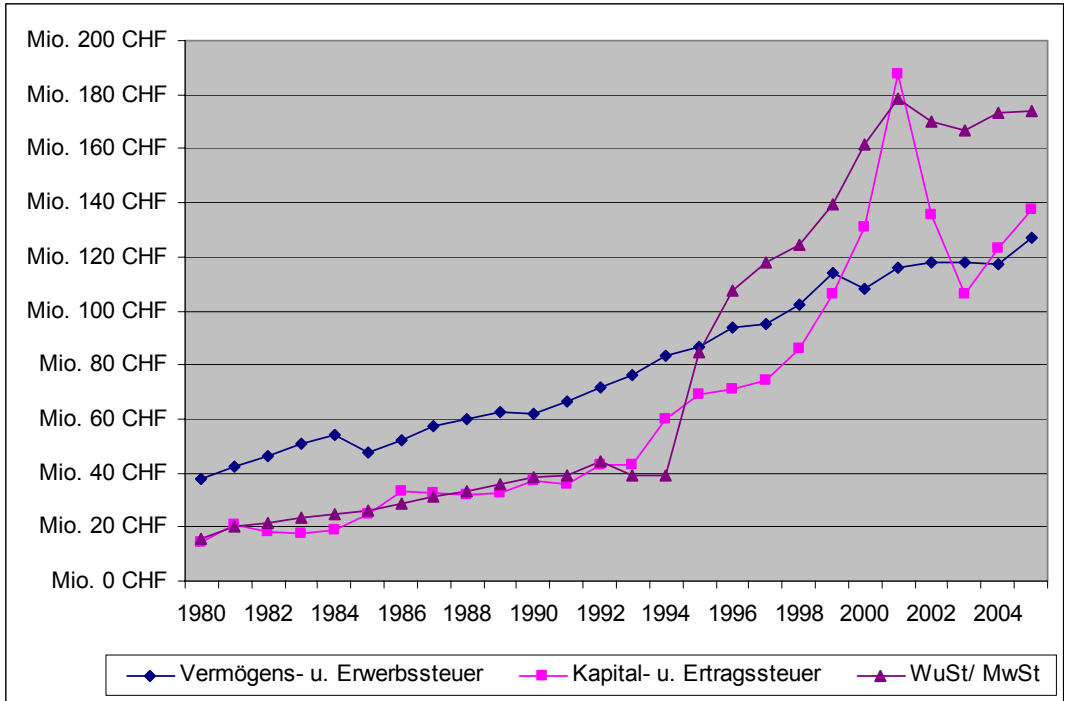



## **17 BILDUNG, UNTERRICHT, KULTUR**

BILDUNGSSTAND

SCHÜLER / STUDIERENDE

UNTERRICHTENDE

SCHULEN

BERUFSBILDUNG

LANDESBIBLIOTHEK

LANDESMUSEUM

KUNSTMUSEUM

**Schulclassene Wohnbevölkerung nach abgeschlossener Ausbildungsstufe und Altersklasse im Jahr 2000**

Wohnbevölkerung ab 15 Jahren	Total	Keine Ausbildung abgeschlossen <sup>1</sup>	Obligatorische Schule	Diplommittelschule oder berufsvorbereitende Schule	Berufslehre, Vollzeit-Berufsschule	Maturitätsschule	Lehrerseminar	Höhere Fach- und Berufsausbildung	Höhere Fachschule	Fachhochschule	Universität, Hochschule	Ohne Angaben
<b>Total</b>	<b>27'191</b>	<b>1'246</b>	<b>6'676</b>	<b>592</b>	<b>10'073</b>	<b>1'009</b>	<b>686</b>	<b>1'644</b>	<b>635</b>	<b>342</b>	<b>1'544</b>	<b>2'744</b>
15-19	2'040	497	995	42	112	19	2	-	-	-	-	373
20-24	2'085	52	408	54	907	282	64	29	12	8	21	248
25-29	2'490	59	401	48	1'165	152	88	159	61	25	136	196
30-39	5'990	114	882	111	2'718	204	203	559	185	115	490	409
40-49	5'367	193	1'147	121	2'166	129	174	402	162	91	378	404
50-59	4'373	143	1'071	117	1'708	129	94	278	113	64	279	377
60-69	2'406	73	741	57	790	42	27	141	68	23	128	316
70+	2'440	115	1'031	42	507	52	34	76	34	16	112	421
<b>Liechtensteiner</b>	<b>16'824</b>	<b>665</b>	<b>4'041</b>	<b>362</b>	<b>6'768</b>	<b>519</b>	<b>509</b>	<b>1'056</b>	<b>393</b>	<b>164</b>	<b>746</b>	<b>1'601</b>
15-19	1'404	332	718	26	83	14	-	-	-	-	-	231
20-24	1'209	8	151	30	630	194	54	20	2	5	7	108
25-29	1'316	6	56	15	790	70	66	115	43	13	84	58
30-39	3'399	35	278	55	1'829	84	155	375	121	57	246	164
40-49	3'204	68	625	80	1'429	55	131	268	112	50	188	198
50-59	2'705	71	703	87	1'097	63	70	150	65	25	133	241
60-69	1'736	47	617	42	563	17	16	90	35	8	42	259
70+	1'851	98	893	27	347	22	17	38	15	6	46	342
<b>Ausländer</b>	<b>10'367</b>	<b>581</b>	<b>2'635</b>	<b>230</b>	<b>3'305</b>	<b>490</b>	<b>177</b>	<b>588</b>	<b>242</b>	<b>178</b>	<b>798</b>	<b>1'143</b>
15-19	636	165	277	16	29	5	2	-	-	-	-	142
20-24	876	44	257	24	277	88	10	9	10	3	14	140
25-29	1'174	53	345	33	375	82	22	44	18	12	52	138
30-39	2'591	79	604	56	889	120	48	184	64	58	244	245
40-49	2'163	125	522	41	737	74	43	134	50	41	190	206
50-59	1'668	72	368	30	611	66	24	128	48	39	146	136
60-69	670	26	124	15	227	25	11	51	33	15	86	57
70+	589	17	138	15	160	30	17	38	19	10	66	79

Quelle: Volkszählung 2000

<sup>1</sup> Im Gegensatz zu früheren Volkszählungen wurden auch die Schüler, die zum Zeitpunkt der Volkszählung noch in der obligatorischen Schule waren, zu dieser Gruppe gezählt.

**Schulentlassene Wohnbevölkerung nach abgeschlossener Ausbildungsstufe und Altersklasse im Jahr 1990<sup>1</sup>**

Wohnbevölkerung ab 15 Jahren	Schulentlassene	Keine abgeschlossene Ausbildung	Obligatorische Schule	Berufsausbildung	Maturitätsschule	Höhere Berufsausbildung	Höhere Fachschule	Hochschule Universität	Andere Ausbildung	Ohne Angaben
<b>Total</b>	<b>23'020</b>	<b>65</b>	<b>9'058</b>	<b>9'992</b>	<b>973</b>	<b>1'152</b>	<b>561</b>	<b>968</b>	<b>160</b>	<b>91</b>
15-19	1'573	-	1'357	195	5	-	-	-	6	10
20-24	2'643	8	649	1'609	299	36	9	11	15	7
25-29	2'708	11	649	1'491	191	142	88	106	22	8
30-39	5'091	12	1'491	2'489	214	357	178	299	39	12
40-49	4'453	13	1'478	2'077	137	299	145	258	33	13
50-59	2'646	14	1'112	1'074	49	154	82	131	21	9
60-64	1'015	3	506	349	25	61	20	39	6	6
65-69	1'039	2	615	283	16	43	21	43	9	7
70 +	1'852	2	1'201	425	37	60	18	81	9	19
<b>Liechtensteiner</b>	<b>14'590</b>	<b>35</b>	<b>5'902</b>	<b>6'451</b>	<b>623</b>	<b>675</b>	<b>304</b>	<b>458</b>	<b>83</b>	<b>59</b>
15-19	971	-	825	137	1	-	-	-	2	6
20-24	1'633	3	269	1'107	205	28	6	6	6	3
25-29	1'570	4	224	987	137	92	53	57	12	4
30-39	2'972	6	759	1'540	132	237	114	157	21	6
40-49	2'647	7	951	1'236	85	138	80	126	17	7
50-59	1'805	9	876	714	20	88	34	43	14	7
60-64	748	2	415	251	15	33	4	20	4	4
65-69	804	2	543	191	10	23	8	18	5	4
70+	1'440	2	1'040	288	18	36	5	31	2	18
<b>Ausländer</b>	<b>8'430</b>	<b>30</b>	<b>3'156</b>	<b>3'541</b>	<b>350</b>	<b>477</b>	<b>257</b>	<b>510</b>	<b>77</b>	<b>32</b>
15-19	602	-	532	58	4	-	-	-	4	4
20-24	1'010	5	380	502	94	8	3	5	9	4
25-29	1'138	7	425	504	54	50	35	49	10	4
30-39	2'119	6	732	949	82	120	64	142	18	6
40-49	1'806	6	527	841	52	161	65	132	16	6
50-59	841	5	236	360	29	66	48	88	7	2
60-64	267	1	91	98	10	28	16	19	2	2
65-69	235	-	72	92	6	20	13	25	4	3
70+	412	-	161	137	19	24	13	50	7	1

Quelle: Volkszählung 1990, Band 6

<sup>1</sup> Personen von 15 und mehr Jahren nach höchster abgeschlossener Ausbildung

**Schulclassene Wohnbevölkerung nach abgeschlossener Ausbildungsstufe und Altersklasse im Jahr 1980<sup>1</sup>**

Wohnbevölkerung ab 15 Jahren	Schul-entlassene	Primar-schule	Untere Mittel-schule	Grund-, Berufsaus-bildung		Höhere Mittel-schule	Andere Allge-mein-bildung	Höhere Fachaus-bildung	Hoch-schule Universität	Keine Angaben
				Berufs-lehre	Vollzeit-berufs-schule					
<b>Total</b>	<b>18'509</b>	<b>7'057</b>	<b>1'674</b>	<b>5'477</b>	<b>1'163</b>	<b>496</b>	<b>758</b>	<b>1'044</b>	<b>701</b>	<b>139</b>
15-19	1'237	450	393	313	34	2	32	2	-	11
20-24	2'171	560	177	978	176	75	132	55	4	14
25-29	2'357	692	191	845	193	83	126	146	68	13
30-39	4'516	1'235	339	1'564	343	153	219	369	263	31
40-49	2'801	1'092	181	788	197	58	109	234	118	24
50-59	2'316	1'135	186	512	117	55	63	132	101	15
60-64	845	460	55	153	41	17	27	46	44	2
65-69	798	476	47	146	20	16	18	25	43	7
70 +	1'468	957	105	178	42	37	32	35	60	22
<b>Liechtensteiner</b>	<b>11'699</b>	<b>4'842</b>	<b>1'152</b>	<b>3'424</b>	<b>656</b>	<b>275</b>	<b>474</b>	<b>493</b>	<b>287</b>	<b>66</b>
15-19	791	258	269	212	20	1	24	-	-	7
20-24	1'224	230	110	612	97	53	80	33	3	6
25-29	1'232	275	117	481	116	44	71	86	36	6
30-39	2'527	692	256	883	174	90	139	176	108	9
40-49	1'796	777	129	518	116	24	80	103	39	10
50-59	1'680	952	132	356	70	26	44	53	42	5
60-64	672	417	38	119	30	8	15	23	21	1
65-69	633	434	35	112	13	8	8	5	12	6
70+	1'114	807	66	131	20	21	13	14	26	16
<b>Ausländer</b>	<b>6'840</b>	<b>2'215</b>	<b>522</b>	<b>2'053</b>	<b>507</b>	<b>221</b>	<b>284</b>	<b>551</b>	<b>414</b>	<b>73</b>
15-19	446	192	124	101	14	1	8	2	-	4
20-24	947	330	67	366	79	22	52	22	1	8
25-29	1'125	417	74	364	77	39	55	60	32	7
30-39	1'989	543	83	681	169	63	80	193	155	22
40-49	1'005	315	52	270	81	34	29	131	79	14
50-59	636	183	54	156	47	29	19	79	59	10
60-64	173	43	17	34	11	9	12	23	23	1
65-69	165	42	12	34	7	8	10	20	31	1
70+	354	150	39	47	22	16	19	21	34	6

Quelle: Volkszählung 1980, Band 6

<sup>1</sup> Personen von 15 und mehr Jahren nach Schulbildung



**Schulen in Liechtenstein nach Schultypen - Schüler seit 1960**

Jahr	Kinder- gärten <sup>2</sup>	Primar- schulen <sup>2</sup>	Sonder- schulen	Ober- schulen	Real/ Sekundar- schulen <sup>1/2</sup>	10. Schul- jahr	Gymnasium	Gesamt
1960	*	1'947	.	.	273	*	215	2'435
1965	558	2'104	.	.	303	*	304	3'269
1970	687	2'412	.	.	318	*	346	3'763
1975	888	2'104	30	477	644	*	271	4'414
1980	698	1'960	39	519	750	*	371	4'337
1985	744	1'732	42	457	654	*	451	4'080
1990/91	739	1'892	65	403	567	*	487	4'153
1991/92	700	1'949	61	380	577	*	489	4'156
1992/93	738	1'985	58	422	629	*	509	4'341
1993/94	768	1'986	61	423	738	16	546	4'538
1994/95	778	1'914	62	458	796	37	567	4'612
1995/96	801	1'963	69	450	783	35	582	4'683
1996/97	786	1'998	66	474	776	45	592	4'737
1997/98	788	2'021	76	453	764	44	597	4'743
1998/99	795	2'048	72	421	693	57	616	4'702
1999/00	826	2'053	67	433	705	40	651	4'775
2000/01	862	2'111	71	423	700	39	679	4'885
2001/02	862	2'122	102	430	686	51	684	4'937
2002/03	811	2'218	111	452	810	42	724	5'168
2003/04	834	2'266	110	437	800	59	738	5'244
2004/05	815	2'235	119	422	817	65	744	5'217
2005/06	799	2'251	116	427	838	72	695	5'198

Quelle: Schulamt; Bildungsstatistik

<sup>1</sup> Ab 1993/94 inkl. Institut St. Elisabeth<sup>2</sup> Ab 2002/03 inkl. Vorschulen, Einführungsklassen und Privatschulen

**Schulen in Liechtenstein - Unterrichtende nach Schultypen 1960 bis 1985**

Jahr	Unterrichtende							Gesamt Unter- richtende
	Primar- schulen (Volksschulen)	Hilfs- schulen	Sonder- schulen	Oberschulen Vaduz Triesen Eschen	Realschulen Vaduz Balzers Triesen Eschen	Institut St. Elisabeth Schaan	Gymnasium	
1960	56	.	.	.	17	15	19	107
1965	67	.	.	.	24	16	27	134
1970	89	.	.	.	25	18	33	165
1975	86	6	*	45	56	19	36	248
1980	91	6	*	26	46	*	21	*
1985	100	6	*	32	50	*	26	*

Quelle: Schulstatistik Schulamt

**Öffentliche Schulen in Liechtenstein - Unterrichtende nach Schultypen seit 1995/96**

Jahr	Kinder- gärten	Primar- schulen	Ober- schulen	Real- schulen	10. Schul- jahr	Gymna- sium	Berufs- mittel- schule	Teilzeit- Unter- richtende	Korrektur Mehrfach- Anstellungen	Total	Vollzeit- äquivalente
1995/96	52	144	55	71	-	38	-	134	-	494	*
1996/97	51	148	51	69	-	41	-	163	-	523	*
1997/98	53	151	57	66	-	44	-	162	-	533	*
1998/99	55	151	55	62	-	48	-	168	-	539	*
1999/00	56	148	55	61	-	50	-	179	-	549	*
2000/01	57	155	55	63	-	52	-	204	-	586	*
2001/02	58	157	59	65	-	50	-	198	-	587	*
2002/03 <sup>1</sup>	66	242	90	116	11	99	20	-	-49	593	489.1
2003/04	62	260	103	114	13	98	16	-	-51	615	508.7
2004/05	88	260	101	109	15	103	17	-	-59	634	510.0
2005/06	83	268	110	124	22	96	16	-	-78	641	512.7

Quelle: Schulamt; Bildungsstatistik

<sup>1</sup> Ab 2002/03 inkl. teilzeit- und befristet angestellte Unterrichtende

**Öffentliche Kindergärten - Kinder, Unterrichtende und Klassen 1960 bis 2001/02**

Jahr	Kinder	Unterrichtende <sup>1</sup>	Anzahl Kindergarten-Klassen
1960	*	10	10
1965	558	13	13
1970	687	23	23
1975	888	39	39
1980	698	41	39
1985	744	46	46
1990/91	739	51	51
1991/92	700	51	51
1992/93	738	51	51
1993/94	768	51	51
1994/95	778	52	52
1995/96	801	60	52
1996/97	786	*	51
1997/98	788	*	53
1998/99	795	*	55
1999/00	826	*	56
2000/01	862	*	57
2001/02	862	*	58

Quelle: Schulstatistik Schulamt

**Öffentliche Kindergärten - Kinder nach Geschlecht, Unterrichtende und Anzahl Klassen seit 2002/03**

Jahr	Kinder			Unterrichtende <sup>1</sup>		Anzahl Kindergarten-Klassen
	männlich	weiblich	Gesamt	Gesamt	Vollzeitäquivalente	
2002/03	387	405	792	66	56.4	59
2003/04	385	427	812	62	52.5	56
2004/05	368	422	790	88	59.4	53
2005/06	393	377	770	83	58.9	51

Quelle: Schulamt; Bildungsstatistik

**Öffentliche Vorschulen - Einführungsklassen<sup>2</sup> seit 2002/03**

Jahr	Schüler		
	männlich	weiblich	Gesamt
2002/03	84	56	140
2003/04	83	57	140
2004/05	68	56	124
2005/06	72	63	135

<sup>1</sup> Inkl. teilzeitangestellte und Sprachunterrichtende

<sup>2</sup> Unterrichtende in den Primarschulen enthalten

**Öffentliche Primarschulen - Schüler und Unterrichtende nach Geschlecht, Anzahl Klassen 1930 bis 2001/02**

Jahr	Schüler			Unterrichtende			Klassen
	männlich	weiblich	Gesamt	männlich	weiblich	Gesamt	
1930	776	695	1'471	21	16	37	37
1935	729	739	1'468	24	15	39	39
1940	695	724	1'419	26	16	42	42
1945	712	732	1'444	27	15	42	42
1950	817	841	1'658	33	17	50	50
1955	941	1'000	1'941	40	16	56	56
1960	982	965	1'947	40	16	56	56
1965	1'062	1'042	2'104	50	17	67	67
1970	1'214	1'198	2'412	59	30	89	89
1975	1'048	1'056	2'104	52	34	86	86
1980	1'003	957	1'960	55	40	95	95
1985	872	860	1'732	52	45	97	99
1990/91 <sup>1</sup>	975	917	1'892	53	62	115	115
1991/92	991	958	1'949	.	.	.	116
1992/93	1'025	960	1'985	52	66	118	118
1993/94	1'008	978	1'986	54	64	118	118
1994/95	924	921	1'845	49	66	115	109
1995/96	1'018	945	1'963	46	73	119	124
1996/97	1'055	943	1'998	50	73	123	123
1997/98	1'043	978	2'021	52	82	134	125
1998/99	1'056	992	2'048	46	81	127	127
1999/00	1'050	1'003	2'053	52	75	127	126
2000/01	1'072	1'039	2'111	49	79	128	129
2001/02	1'064	1'058	2'122	48	84	132	132

Quelle: Schulstatistik Schulamt

**Öffentliche Primarschulen - Schüler und Unterrichtende nach Geschlecht, Anzahl Klassen seit 2002/03**

Jahr	Schüler			Unterrichtende <sup>2</sup>			Klassen	
	männlich	weiblich	Gesamt	männlich	weiblich	Gesamt		Vollzeit- äquivalente
2002/03	1'075	1'067	2'142	68	174	242	193.9	140
2003/04	1'099	1'083	2'182	67	193	260	212.4	145
2004/05	1'007	1'025	2'032	65	195	260	205.2	138
2005/06	989	1'035	2'024	67	201	268	205.3	119

Quelle: Schulamt; Bildungsstatistik

<sup>1</sup> Ab 1990/91 inkl. Einführungsklassen<sup>2</sup> Inkl. teilzeit- und befristet angestellte Unterrichtende

**Öffentliche Oberschulen - Schüler und Unterrichtende nach Geschlecht, Anzahl Klassen seit 1973**

Jahr	Schüler			Unterrichtende <sup>1</sup>				Klassen
	männlich	weiblich	Gesamt	männlich	weiblich	Gesamt	Vollzeit- äquivalente	
1973	263	202	465	*	*	*	*	35
1974	250	222	472	*	*	*	*	51
1975	259	218	477	*	*	*	*	45
1976	243	221	464	*	*	*	*	48
1977	234	223	457	*	*	*	*	32
1978	253	232	485	*	*	*	*	25
1979	252	235	487	*	*	*	*	29
1980	269	250	519	*	*	*	*	26
1981	251	258	509	*	*	*	*	30
1982	256	242	498	*	*	*	*	29
1983	241	236	477	*	*	*	*	29
1984	257	221	478	*	*	*	*	30
1985	254	203	457	*	*	*	*	32
1986	235	192	427	*	*	*	*	31
1987	240	207	447	*	*	*	*	34
1988	214	219	433	*	*	*	*	35
1989	211	202	413	*	*	*	*	29
1990/91	208	195	403	*	*	*	*	30
1991/92	208	172	380	*	*	*	*	.
1992/93	225	197	422	*	*	*	*	31
1993/94	234	189	423	*	*	*	*	30
1994/95	271	187	458	*	*	*	*	31
1995/96	259	191	450	*	*	55	*	32
1996/97	263	211	263	*	*	51	*	32
1997/98	252	201	252	*	*	57	*	33
1998/99	222	199	421	*	*	55	*	31
1999/00	228	205	433	*	*	55	*	33
2000/01	222	201	423	*	*	55	*	33
2001/02	238	192	430	*	*	58	*	32
2002/03	253	199	452	44	46	90	67.4	32
2003/04	234	203	437	49	54	103	74.4	33
2004/05	235	187	422	48	53	101	74.0	34
2005/06	230	197	427	51	59	110	75.7	34

Quelle: Schulamts, Bildungsstatistik

<sup>1</sup> Ab 2002/03 inkl. teilzeit- und befristet angestellte Unterrichtende

**Öffentliche Realschulen - Schüler und Unterrichtende nach Geschlecht, Anzahl Klassen seit 1930**

Jahr	Schüler			Unterrichtende <sup>1</sup>				Klassen
	männlich	weiblich	Gesamt	männlich	weiblich	Gesamt	Vollzeit- äquivalente	
1930	41	9	50	5	-	5	*	*
1935	74	21	95	8	2	10	*	*
1940	50	37	87	8	2	10	*	*
1945	77	50	127	10	2	12	*	*
1950	95	61	156	11	2	13	*	*
1955	131	105	236	12	2	14	*	*
1960	139	134	273	15	2	17	*	*
1965	133	170	303	19	5	24	*	*
1970	166	152	318	19	6	25	*	*
1975	350	294	644	*	*	56	*	*
1980	402	348	750	31	4	35	*	*
1985	372	282	654	32	3	35	*	*
1990/91	311	256	567	31	3	34	*	*
1991/92	331	246	577	.	.	.	*	*
1992/93	362	267	629	32	4	36	*	*
1993/94	337	401	738	39	5	44	*	*
1994/95	365	431	796	36	7	43	*	*
1995/96	367	416	783	39	7	46	*	*
1996/97	347	429	776	39	9	48	*	*
1997/98	348	416	764	39	9	48	*	*
1998/99	326	367	693	32	16	48	*	*
1999/00	337	368	705	36	12	48	*	*
2000/01	352	348	700	35	12	47	*	*
2001/02	355	331	686	33	10	43	*	*
2002/03	350	342	692	64	52	116	83.3	52
2003/04	332	343	675	61	53	114	77.3	49
2004/05	338	352	690	58	51	109	77.6	48
2005/06	361	355	716	62	62	124	83.6	42

Quelle: Schulamt; Bildungsstatistik

<sup>1</sup> Ab 2002/03 inkl. teilzeit- und befristet angestellte Unterrichtende

**Töcherschule St. Elisabeth - Schüler nach Heimat, Unterrichtende nach Geschlecht<sup>1</sup>  
1935 bis 1993**

Jahr	Schüler		Schüler nach Heimat		Unterrichtende		davon Liechtensteiner
	Im Ganzen	deren Eltern im FL wohnen	Liechtensteiner	Ausländer	männlich	weiblich	
1935	15	*	*	*	-	5	*
1940	14	*	*	*	-	5	*
1945	50	*	*	*	4	5	*
1950	38	27	22	16	1	9	*
1955	108	53	45	63	3	10	1
1960	198	111	98	100	4	11	1
1965	177	92	78	99	4	12	1
1970	178	125	108	70	4	14	3
1975	180	158	131	49	4	15	*
1980	166	*	117	49	4	5	*
1985	212	*	143	69	5	6	3
1986	151	*	103	48	5	5	3
1987 <sup>2</sup>	184	*	123	61	4	3	3
1988	160	*	92	68	6	3	4
1989	154	*	102	52	9	1	5
1990/91	138	*	92	46	7	2	6
1991/92	133	*	95	38	.	.	.
1992/93	124	*	84	40	6	2	4

Quelle: Schulleitung Institut St. Elisabeth

**Freiwilliges 10. Schuljahr - Schüler nach Geschlecht und Wohnsitz seit 1993, Anzahl  
Unterrichtende seit 2002/03**

Jahr	Schüler												Unterrichtende	
	Gesamt			nach Wohnsitz						Schweiz			Gesamt	Vollzeitaquivalente
	männlich	weiblich	Gesamt	FL Oberland		FL Unterland								
männlich	weiblich	Gesamt	männlich	weiblich	Gesamt	männlich	weiblich	Gesamt	männlich	weiblich	Gesamt	Gesamt	Vollzeitaquivalente	
1993	*	*	16	*	*	*	*	*	*	*	*	*	*	*
1994	*	*	37	*	*	*	*	*	*	*	*	*	*	*
1995	*	*	35	*	*	*	*	*	*	*	*	*	*	*
1996	*	*	45	*	*	*	*	*	*	*	*	*	*	*
1997	*	*	44	*	*	*	*	*	*	*	*	*	*	*
1998	*	*	57	*	*	*	*	*	*	*	*	*	*	*
1999	*	*	40	*	*	*	*	*	*	*	*	*	*	*
2000	*	*	39	*	*	*	*	*	*	*	*	*	*	*
2001	*	*	51	*	*	*	*	*	*	*	*	*	*	*
2002/03	14	28	42	8	17	25	5	10	15	1	1	2	11	7.0
2003/04	27	32	59	16	16	32	10	15	25	1	1	2	13	8.5
2004/05	33	32	65	15	15	30	15	15	30	3	2	5	15	9.0
2005/06	30	42	72	17	25	42	13	16	29	-	1	1	22	10.6

Quelle: Schulamts-, Bildungsstatistik

<sup>1</sup> Der Schultyp umfasst die Unterrichtsfächer einer Real-, Handels- und Hauswirtschaftsschule. Ab 1993/94 staatliche Realschule.  
<sup>2</sup> Inkl. 10. Schuljahr

**Liechtensteinisches Gymnasium - Schüler nach Geschlecht, Anzahl Klassen 1937 bis 2001/02**

Jahr	Gesamtzahl			Schüler			Mittelschule Diplome	Anzahl Klassen
	männlich	weiblich	Im Ganzen	Davon Liechten- steiner	des Gymnasiums Im Ganzen	Maturanten		
1937	58	-	58	26	58	-	-	8
1940	75	-	75	40	75	-	-	15
1945	94	-	94	60	94	3	-	14
1950	84	-	84	40	84	6	-	14
1955	117	-	117	58	37	-	80	12
1960	204	-	204	111	101	-	103	13
1965	287	-	287	170	194	8	93	22
1970	293	43	336	205	222	15	114	29
1975	181	90	271	*	261	21	10	36
1980	222	149	371	206	371	22	.	20
1985	261	190	451	231	451	49	.	26
1990/91	267	220	487	250	487	43	.	27
1991/92	262	227	489	284	489	54	.	27
1992/93	271	238	509	292	509	52	.	28
1993/94	290	256	546	324	546	50	.	29
1994/95	302	265	567	351	567	54	.	29
1995/96	310	272	582	364	582	49	.	29
1996/97	306	286	592	369	592	.	.	30
1997/98	306	291	597	410	597	.	.	30
1998/99	313	303	616	444	616	.	.	33
1999/00	329	322	651	473	651	.	.	35
2000/01	343	336	679	508	679	.	.	36
2001/02	328	356	684	544	684	.	.	38

Quelle: Schulstatistik Schulamt

**Liechtensteinisches Gymnasium - Schüler und Unterrichtende nach Geschlecht seit 2002/03**

Jahr	Schüler					Unterrichtende			
	männlich	weiblich	Gesamt	Unterstufe Klasse 1-3	Oberstufe	männlich	weiblich	Gesamt	Vollzeit- äquivalente
2002/03	329	395	724	337	387	63	36	99	74.6
2003/04	338	400	738	330	408	61	37	98	77.5
2004/05	334	410	744	312	432	66	37	103	77.8
2005/06	300	395	695	283	412	62	34	96	72.0

Quelle: Bildungsstatistik



**Privatschulen in Liechtenstein - Schüler nach Klassenstufe und Geschlecht seit 2002/03**

Jahr	Klassenstufe									Total		
	Kindergarten			Primarstufe			Sekundarstufe I					
	männlich	weiblich	Gesamt	männlich	weiblich	Gesamt	männlich	weiblich	Gesamt	männlich	weiblich	Gesamt
2002/03	10	9	19	38	38	76	66	52	118	114	99	213
2003/04	15	7	22	43	41	84	67	58	125	125	106	231
2004/05	13	12	25	39	40	79	66	61	127	118	113	231
2005/06	19	10	29	50	42	92	59	63	122	128	115	243

Quelle: Bildungsstatistik

**Sonderschulen - Schüler nach Geschlecht, Anzahl Klassen seit 1974**

Jahr	Schüler			davon in Liechtenstein wohnhaft	Schulklassen-abteilungen
	männlich	weiblich	Gesamt		
1974	13	19	32	*	*
1975	11	19	30	*	*
1976	23	12	35	*	*
1977	27	12	39	*	*
1978	21	14	35	*	4
1979	17	14	31	*	4
1980	22	17	39	*	5
1981	26	16	42	*	5
1982	23	18	41	*	5
1983	28	17	45	*	6
1984	31	17	48	*	6
1985	25	17	42	*	6
1986	30	18	48	*	6
1987	24	18	42	*	6
1988	31	19	50	*	7
1989	33	17	50	*	8
1990/91	43	22	65	*	10
1991/92	38	23	61	*	.
1992/93	33	25	58	*	6
1993/94	35	26	61	*	8
1994/95	39	23	62	*	8
1995/96	42	27	69	*	8
1996/97	39	27	66	*	8
1997/98	54	22	76	*	9
1998/99	50	22	72	*	9
1999/00	48	19	67	*	8
2000/01	47	24	71	*	9
2001/02	69	33	102	*	11
2002/03	73	38	111	56	12
2003/04	73	37	110	59	13
2004/05	80	39	119	68	7
2005/06	87	29	116	72	7

Quelle: Schulamt; Heilpädagogische Tagesstätte; Bildungsstatistik

**Berufsausbildung - Lehrlinge nach Lehrjahr, Geschlecht und Nationalität seit 1970**

Jahr	Lehrlinge im ... Lehrjahr				Lehrlinge				Bis 2002 nach Nationalität Ab 2003 nach Wohnsitz			
	1.	2.	3.	4.	männl.	weibl.	Total	davon mit BMS	Liechten- stein	Schweiz	Öster- reich	Andere
1970	*	*	*	*	391	68	459	*	331	101	14	13
1971	*	*	*	*	419	74	493	*	361	107	13	12
1972	*	*	*	*	434	73	507	*	361	123	7	16
1973	*	*	*	*	441	97	538	*	366	142	14	16
1974	226	169	141	67	481	122	603	*	*	*	*	*
1975	218	197	140	56	479	132	611	*	*	*	*	*
1976	256	203	179	66	542	162	704	*	*	*	*	*
1977	267	242	161	80	551	199	750	*	*	*	*	*
1978	281	242	189	53	534	231	765	*	*	*	*	*
1979	293	247	198	66	548	256	804	*	*	*	*	*
1980	277	263	203	51	514	280	794	*	526	187	39	42
1981	334	244	199	64	549	292	841	*	543	190	46	62
1982	300	297	183	74	542	312	854	*	533	207	52	62
1983	313	290	218	76	572	325	897	*	554	220	52	71
1984	290	300	209	99	568	330	898	*	540	217	62	79
1985	319	293	230	75	556	361	917	*	556	221	65	75
1986	351	326	216	87	606	374	980	*	588	221	71	100
1987	298	344	242	74	585	373	958	*	575	222	62	99
1988	281	305	281	72	*	*	939	*	591	207	50	91
1989	315	286	236	90	*	*	927	*	582	215	37	93
1990	309	310	231	86	*	*	936	*	587	222	38	89
1991	281	298	258	75	*	*	912	*	544	224	38	106
1992	256	285	254	78	534	339	873	*	518	214	*	*
1993	281	266	232	81	543	317	860	*	499	222	36	103
1994	266	274	231	74	544	301	845	*	455	230	46	114
1995	279	273	238	70	*	*	860	*	443	249	46	122
1996	267	291	224	81	*	*	863	*	444	255	40	124
1997	320	266	251	69	568	338	906	*	484	251	37	134
1998	340	327	241	69	619	358	977	*	557	244	38	138
1999	313	315	287	75	635	355	990	*	585	229	33	143
2000	338	323	269	81	649	362	1'011	*	574	249	27	161
2001	360	334	299	96	669	420	1'089	*	612	278	27	172
2002	339	342	332	84	687	410	1'097	*	620	291	28	158
2003	341	341	321	93	717	379	1'096	111	745	347	4	-
2004	345	338	294	99	701	375	1'076	118	735	337	4	-
2005	346	355	333	104	750	388	1'138	104	795	338	5	-

Quelle: Bildungsstatistik

**Berufsausbildung - Lehrlinge in liechtensteinischen Lehrbetrieben mit lehrbegleitender Berufsmittelschule seit 2003/04**

Jahr	Lehrlinge mit lehrbegleitender BMS	Gesamt			Wohnsitz des Lehrlings					
					Liechtenstein			Schweiz		
		männlich	weiblich	Total	männlich	weiblich	Total	männlich	weiblich	Total
2003	Gesamt	66	45	111	29	37	66	37	8	45
2004	Gesamt	64	54	118	33	40	73	31	14	45
2005	<b>Gesamt Lehrlinge</b>	<b>56</b>	<b>48</b>	<b>104</b>	<b>26</b>	<b>40</b>	<b>66</b>	<b>30</b>	<b>8</b>	<b>38</b>
	davon:									
	im 1. Lehrjahr	12	15	27	8	13	21	4	2	6
	im 2. Lehrjahr	22	24	46	11	18	29	11	6	17
	im 3. Lehrjahr	14	9	23	6	9	15	8	-	8
	im 4. Lehrjahr	8	-	8	1	-	1	7	-	7

Quelle: Bildungsstatistik

**Kunstschule Liechtenstein - Schüler im Vorkurs nach Geschlecht und Wohnland, Anzahl Unterrichtende seit 2003/04**

Jahr	Gesamt			Wohnsitz						Unterrichtende	
				Liechtenstein			Ausland			Gesamt	Vollzeit- äquivalente
	männlich	weiblich	Total	männlich	weiblich	Total	männlich	weiblich	Total		
<b>Studierende</b>											
2003/04	2	14	16	1	1	2	1	13	14	6	1.0
2004/05	2	17	19	1	2	3	1	15	16	6	1.0
2005/06	7	13	20	4	3	7	3	10	13	6	1.0
<b>Absolventen</b>											
2003	2	11	13	1	-	1	1	11	12	*	*
2004	2	17	19	1	2	3	1	15	16	*	*
2005	7	13	20	4	3	7	3	10	13	*	*

Quelle: Bildungsstatistik

**Berufsmittelschule Liechtenstein - Schüler nach Geschlecht und Wohnsitz seit 2002/03**

Jahr				Wohnsitz						Unterrichtende	
				Liechtenstein			Ausland			Gesamt	Vollzeit- äquivalente
	männlich	weiblich	Total	männlich	weiblich	Total	männlich	weiblich	Total		
<b>Studierende</b>											
2002/03	68	34	102	29	17	46	39	17	56	20	6.6
2003/04	80	47	127	32	26	58	48	21	69	16	6.1
2004/05	85	47	132	38	31	69	47	16	63	17	6.6
2005/06	90	48	138	36	34	70	54	14	68	16	6.6
Gestalten	18	28	46	10	20	30	8	8	16	*	*
Informatik	20	2	22	11	-	11	9	2	11	*	*
Technik	40	4	44	8	3	11	32	1	33	*	*
Wirtschaft	12	14	26	7	11	18	5	3	8	*	*
<b>Absolventen</b>											
2002	18	8	26	11	4	15	7	4	11	*	*
2003	21	7	28	11	3	14	10	4	14	*	*
2004	22	16	38	10	8	18	12	8	20	*	*

Quelle: Bildungsstatistik

**Fachhochschulen in der Schweiz - Studierende aus Liechtenstein nach Fachhochschul-Regionen seit 2000/01**

Wintersemester	Gesamt	Fachhochschul-Region									
		Ostschweiz	Zürich	Zentral-schweiz	Region Nordwest-schweiz	Bern	Tessin	West-schweiz	Kalaidos Fachhochschule	Andere Päd. Hochschulen	Andere Fachhochschulen
2000/01	72	50	8	3	6	3	-	1	-	-	1
2001/02	88	55	12	5	8	6	-	-	-	1	1
2002/03	112	69	16	9	8	5	-	-	-	3	2
2003/04	146	82	24	9	9	6	-	-	-	11	5
2004/05	144	71	25	7	8	7	4	1	-	21	-
2005/06	152	66	27	5	7	6	2	1	5	33	-

Quelle: Bundesamt für Statistik, Neuchâtel; Bildungsstatistik

### Fachhochschulen in der Schweiz - Studierende aus Liechtenstein nach Studiengängen seit 2000/01

	Wintersemester					
	2000/01	2001/02	2002/03	2003/04	2004/05	2005/06
<b>Gesamt</b>	<b>72</b>	<b>88</b>	<b>112</b>	<b>146</b>	<b>144</b>	<b>152</b>
Architektur, Bau- und Planwesen	6	12	11	11	8	4
Technik und IT	25	23	32	38	30	33
Chemie und Life Sciences	-	-	1	1	6	5
Land- und Forstwirtschaft	-	-	1	3	3	3
Wirtschaft und Dienstleistungen	26	31	39	54	51	49
Design	3	3	4	5	5	5
Sport	-	1	1	1	1	-
Musik, Theater und andere Künste	4	4	5	4	4	3
Angewandte Linguistik	-	-	-	-	-	-
Soziale Arbeit	8	12	14	13	9	9
Angewandte Psychologie	-	1	-	-	2	4
Gesundheit	-	-	-	-	1	1
Lehrkräfteausbildung	-	1	4	16	24	36

Quelle: Bundesamt für Statistik, Neuchâtel; Bildungsstatistik

### Fachhochschulen in der Schweiz - Absolventen von Studierenden aus Liechtenstein nach Studiengängen seit 2000

	2000	2001	2002	2003	2004	2005
<b>Gesamt</b>	<b>12</b>	<b>15</b>	<b>16</b>	<b>27</b>	<b>36</b>	<b>36</b>
Architektur, Bau- und Planwesen	-	1	3	2	4	5
Technik und IT	5	7	3	8	12	11
Chemie und Life Sciences	2	-	-	-	-	-
Wirtschaft und Dienstleistungen	5	6	10	9	11	12
Design	-	1	-	2	1	2
Sport	-	-	-	-	1	-
Musik, Theater und andere Künste	-	-	-	1	1	1
Angewandte Linguistik	-	-	-	-	-	-
Soziale Arbeit	-	-	-	4	5	1
Lehrkräfteausbildung	-	-	-	1	1	4

Quelle: Bundesamt für Statistik, Neuchâtel; Bildungsstatistik

### Fachhochschulen in Österreich - Studierende aus Liechtenstein nach Fächergruppen, Studiengängen seit 2002/03 und Absolventen seit 2001/02

Fächergruppen	Studiengänge				Abschlüsse			
	Wintersemester				Studienjahr			
	2002/03	2003/04	2004/05	2005/06	2001/02	2002/03	2003/04	2004/05
<b>Gesamt</b>	<b>10</b>	<b>10</b>	<b>12</b>	<b>10</b>	<b>1</b>	<b>2</b>	<b>1</b>	<b>3</b>
Betriebswirtschaft	-	-	2	-	-	-	-	-
Betriebliches Prozess- und Projektmanagement	1	1	-	-	-	-	1	-
Fertigungsautomatisierung	-	-	-	-	1	-	-	-
InterMedia	6	6	6	6	-	-	-	3
Internationale Unternehmensführung	2	2	2	-	-	-	-	-
Management und Recht	-	1	1	1	-	-	-	-
Technisches Produktionsmanagement	1	-	-	-	-	2	-	-
Mediengestaltung	-	-	1	3	-	-	-	-

Quelle: Statistik Austria; Bildungsstatistik

### Fachhochschule Liechtenstein<sup>1</sup> - Studierende nach Wohnsitz und Heimat, Anzahl Unterrichtende 1990 bis 2002

Jahr	Studierende im Ganzen	mit Wohnsitz in Liechtenstein	Erteilte Diplome	Studierende nach Heimat		Unterrichtende <sup>2</sup>
				Liechtensteiner	Ausländer	
1990	182	54	33	38	144	88
1991	169	51	19	31	138	135
1992	214	*	13	45	169	163
1993	223	*	23	43	180	153
1994	243	*	33	41	202	160
1995	264	*	47	44	220	160
1996	253	*	52	32	221	170
1997	335	*	27	67	268	170
1998	365	*	64	70	295	226
1999	390	92	44	*	*	249
2000	404	87	103	*	*	250
2001	493	128	55	*	*	219
2002	597	150	102	*	*	214

Quelle: Fachhochschule Liechtenstein

<sup>1</sup> Bis 1997 Liechtensteinische Ingenieurschule (LIS)<sup>2</sup> Nur nebenberufliche Lehrkräfte

**Hochschule Liechtenstein<sup>1</sup> - Studierende und Abschlüsse nach Studiengängen seit 2002/03**

Jahr	Studierende										
	Gesamt	Architektur			Banking & Financial Management Diplom	Betriebswirtschaft Bachelor	Entrepreneurship Master	Finanzdienstleistungen Master	Wirtschaftsinformatik		
		Bachelor	Master	Diplom					Bachelor	Master	Diplom
<b>Studierende</b>											
2002/03	358	67	23	21	-	195	-	8	-	34	10
2003/04	488	85	54	10	-	239	-	34	-	62	4
2004/05	499	81	54	-	17	165	23	22	74	63	-
2005/06	626	98	68	-	34	241	42	12	72	59	-
<i>Inland</i>	97	12	5	-	5	44	6	1	14	10	-
<i>Ausland</i>	529	86	63	-	29	197	36	11	58	49	-
<b>Absolventen</b>											
2'003	58	5	-	9	-	30	-	3	-	5	6
2'004	56	-	2	2	-	35	-	3	-	10	4
2'005	118	26	18	2	-	20	-	9	33	10	-

Quelle: Bildungsstatistik

**Universitäre Einrichtungen in Liechtenstein - Studierende, Studiengänge und Abschlüsse seit 2002/03**

Studienjahr	Studierende Gesamt	Studiengang					Abschlüsse	
		Neurowissenschaften	Psychologie + Management	Psychologie	Medizin + Pharm. fächerüber./übrige	Philosophie	Studienjahr	Absolventen
2002/03	82	2	19	16	-	45	*	*
2003/04	44	-	-	-	-	44	2003	17
2004/05	28	-	-	-	-	28	2004	14
2005/06	35	-	-	-	14	21	2005	*

Quelle: Bildungsstatistik

<sup>1</sup> Bis 2004 Fachhochschule Liechtenstein

**Universitäten und Hochschulen in der Schweiz - Studierende aus Liechtenstein nach Studienort und Geschlecht seit 1967/68**

Wintersemester	Studienort														davon weiblich
	Basel	Bern	Fribourg	Genf	Lausanne	Lugano	Luzern	Neuchâtel	St.Gallen <sup>1</sup>	St.Gallen Pädagogische HS	Zürich	ETH Lausanne	ETH Zürich	TOTAL	
1967/68	7	6	11	1	1	-	-	-	11	*	13	-	7	57	6
1968/69	10	5	13	3	2	-	-	-	9	*	10	1	5	58	3
1969/70	11	8	12	3	1	-	-	-	10	*	14	-	7	66	*
1970/71	12	5	9	2	1	-	-	-	14	*	15	-	10	68	*
1971/72	11	6	11	4	1	-	-	-	12	*	21	1	10	77	*
1972/73	14	7	18	3	1	-	-	-	11	*	23	-	11	88	*
1973/74	17	16	19	2	1	-	1	-	20	*	30	-	13	119	13
1974/75	18	13	22	2	1	-	1	-	23	*	31	-	17	128	12
1975/76	14	12	23	1	-	-	-	1	21	*	33	-	19	124	15
1976/77	16	12	19	2	-	-	-	-	17	*	41	-	22	129	21
1977/78	15	20	10	3	-	-	-	-	20	*	44	-	21	133	25
1978/79	18	24	11	2	1	-	1	-	19	*	39	-	22	137	25
1979/80	19	26	8	2	2	-	1	-	20	*	43	-	25	146	30
1980/81	15	25	9	3	-	-	1	1	21	*	47	-	33	155	36
1981/82	15	27	14	1	1	-	-	-	26	*	49	-	32	165	46
1982/83	17	27	18	1	1	-	-	1	25	*	44	-	39	173	49
1983/84	15	26	21	2	3	-	-	-	32	*	49	-	43	191	56
1984/85	16	23	27	3	3	-	-	1	42	*	50	1	41	207	58
1985/86	18	28	31	3	1	-	-	1	44	*	59	1	43	229	68
1986/87	21	39	31	2	1	-	-	2	59	*	65	2	51	273	81
1987/88	25	34	36	2	1	-	-	1	58	*	71	4	51	283	83
1988/89	31	34	39	3	5	-	-	3	69	*	81	2	54	321	100
1989/90	31	33	48	2	2	-	-	2	62	*	89	3	63	335	99
1990/91	28	33	41	2	3	-	-	2	61	*	87	3	75	335	103
1991/92	32	44	45	2	5	-	-	2	67	*	88	4	74	363	116
1992/93	30	49	42	2	2	-	-	2	57	*	84	2	73	343	118
1993/94	24	55	49	2	3	-	-	3	54	*	90	3	69	352	*
1994/95	21	56	50	3	3	-	-	3	50	*	75	4	79	344	*
1995/96	19	57	62	3	3	-	1	2	51	*	72	4	70	344	112
1996/97	17	61	60	3	2	-	1	3	46	*	85	5	69	352	124
1997/98	14	60	59	3	3	1	-	2	58	*	89	4	67	360	124
1998/99	12	61	57	2	3	3	-	2	60	*	81	6	66	353	131
1999/00	13	53	50	1	3	4	-	3	55	*	89	5	67	343	141
2000/01	15	51	46	2	6	5	-	3	49	5	103	5	62	352	153
2001/02	13	47	54	3	8	5	1	1	51	5	113	6	68	375	162
2002/03	17	45	55	3	10	6	2	-	56	2	124	4	60	384	165
2003/04	18	38	50	2	9	3	12	-	55	2	114	5	49	357	155
2004/05	27	42	46	2	9	2	16	-	65	2	109	2	47	369	162
2005/06	37	55	43	2	6	1	20	-	72	3	118	2	56	415	184

Quelle: Bundesamt für Statistik Neuchâtel; Bildungsstatistik

<sup>1</sup> Bis 1999/2000 inkl. Pädagogische Hochschule St. Gallen



### Universitäten in der Schweiz - Studierende aus Liechtenstein nach Fächergruppen seit 2000/01

Fächergruppen	Wintersemester					
	2000/01	2001/02	2002/03	2003/04	2004/05	2005/06
<b>Gesamt</b>	<b>352</b>	<b>375</b>	<b>384</b>	<b>357</b>	<b>369</b>	<b>415</b>
Geistes- und Sozialwissenschaften	115	123	129	110	108	117
Wirtschaftswissenschaften	64	76	84	75	84	90
Recht	58	55	50	59	66	85
Exakte und Naturwissenschaften	49	49	51	45	49	49
Medizin und Pharmazie	27	28	30	31	29	32
Technische Wissenschaften	34	40	36	32	28	35
Interdisziplinäre und andere	5	4	4	5	5	7

Quelle: Bildungsstatistik

### Universitäten in der Schweiz - Absolventen aus Liechtenstein nach Fächergruppen seit 2000

Fächergruppen	Jahr					
	2000	2001	2002	2003	2004	2005
<b>Gesamt</b>	<b>74</b>	<b>48</b>	<b>57</b>	<b>65</b>	<b>64</b>	<b>62</b>
Geistes- und Sozialwissenschaften	19	10	15	28	13	20
Wirtschaftswissenschaften	4	3	2	8	8	13
Recht	2	1	3	11	18	8
Exakte und Naturwissenschaften	14	9	6	5	13	12
Medizin und Pharmazie	7	6	7	8	7	5
Technische Wissenschaften	28	18	24	4	5	3
Interdisziplinäre und Andere	-	1	-	1	-	1

Quelle: Bildungsstatistik

### Universitäten in Österreich - Studierende mit Wohnsitz in Liechtenstein nach Studienort und Universität seit - 2002/03

Ort / Universität	Wintersemester			
	2002/03	2003/04	2004/05	2005/06
<b>Gesamt Studierende</b>	<b>135</b>	<b>143</b>	<b>165</b>	<b>176</b>
Graz Universität	1	2	1	1
Graz Technische Universität	1	-	1	1
Innsbruck Universität	73	81	66	75
Innsbruck Medizinische Universität	-	-	15	13
Klagenfurt Universität	-	1	1	-
Linz Universität	9	9	11	12
Salzburg Universität	4	4	9	7
Salzburg Universität Mozarteum	-	1	1	-
Wien Universität	37	30	36	37
Wien Medizinische Universität	-	-	1	1
Wien Technische Universität	5	5	8	10
Wien Universität für Bodenkultur	-	1	1	1
Wien Veterinärmedizinische Universität	1	3	3	2
Wien Wirtschaftsuniversität	3	3	7	14
Wien Universität für angewandte Kunst	1	1	2	1
Wien Universität für Musik und darst. Kunst	-	2	2	1

Quelle: Bildungsstatistik

### Universitäten in Österreich - belegte Studiengänge und Abschlüsse nach Fächergruppen der Studierenden mit Wohnsitz in Liechtenstein - seit 2002/03

Fächergruppen	Studiengänge Wintersemester				Abschlüsse Studienjahr			
	2002/03	2003/04	2004/05	2005/06	2001/02	2002/03	2003/04	2004/05
<b>Gesamt</b>	<b>167</b>	<b>186</b>	<b>227</b>	<b>250</b>	<b>30</b>	<b>33</b>	<b>13</b>	<b>15</b>
Bildende und angewandte Kunst	5	5	8	9	1	1	1	-
Bodenkultur	-	1	1	1	-	-	-	-
Darstellende Kunst	-	1	1	1	-	-	-	-
Geistes- und Naturwissenschaften	1	1	1	-	-	-	-	-
Geisteswissenschaften	46	51	64	71	5	7	3	7
Medizin	21	18	18	16	5	8	3	2
Montanistik	-	-	-	-	1	-	-	-
Musik	-	1	1	-	-	-	-	-
Naturwissenschaften	14	16	20	24	2	3	1	1
Rechtswissenschaften	43	43	44	43	11	8	2	4
Sozial- und Wirtschaftswissenschaften	27	34	41	54	3	6	2	-
Technik	3	2	8	9	-	-	1	-
Theologie	-	-	2	1	-	-	-	-
Veterinärmedizin	1	3	3	2	-	-	-	-
Sonstige Studienaktivitäten	6	10	15	19	2	-	-	1

Quelle: Bildungsstatistik

**Hochschulen und Universitäten in Deutschland - Studierende aus Liechtenstein nach Studienort - seit 2003/04**

Ort / Hochschulen - Universitäten		Wintersemester		
		2003/04	2004/05	2005/06
<b>Gesamt Studierende</b>		<b>25</b>	<b>19</b>	<b>19</b>
Berlin	Humboldt-Universität	3	1	1
Berlin	Technische Universität	-	-	1
Bielefeld	Universität	-	-	1
Bremen	Hochschule	-	1	-
Cottbus	Brandenburgische Techn. Universität	1	-	-
Dresden	Technische Universität	-	1	-
Düsseldorf	Universität	1	1	1
Essen	Priv. FH f. Ökonomie u. Mgmt	-	-	1
Flensburg	Universität	1	1	-
Flensburg	Fachhochschule	1	1	-
Freiburg i.Br.	Universität	2	1	-
Hagen	Fernuniversität	3	4	7
Hamburg	Universität	1	1	1
Heidelberg	Universität	1	-	-
Karlsruhe	Universität	-	-	1
Konstanz	Universität	1	1	-
Lüneburg	Universität	1	-	-
Mannheim	Fachhochschule	1	1	-
München	Universität	4	4	2
München	Technische Universität	1	-	1
Reutlingen	Fachhochschule	1	-	-
Trier	Fachhochschule	1	-	-
Weihenstephan	Fachhochschule	1	1	1
Wuppertal	Universität	-	-	1

Quelle: Bildungsstatistik

**Hochschulen und Universitäten in Deutschland - Studierende aus Liechtenstein nach Fächergruppen der Studierenden - seit 2003/04**

Fächergruppen	Wintersemester		
	2003/04	2004/05	2005/06
<b>Gesamt Studierende</b>	<b>25</b>	<b>19</b>	<b>19</b>
Agrar-, Forst- und Ernährungswissenschaften	1	1	1
Humanmedizin/Gesundheitswissenschaften	1	1	-
Ingenieurwissenschaften	2	2	2
Kunst, Kunstwissenschaft	2	1	-
Mathematik, Naturwissenschaften	5	-	3
Rechts-, Wirtschafts- und Sozialwissenschaften	5	5	7
Sprach- und Kulturwissenschaften	9	9	6

Quelle: Bildungsstatistik

**Liechtensteinische Musikschule - Schüler, Fächer und Unterrichtende seit 1963**

Jahr <sup>1</sup>	Schüler	Musikfächer	Unterrichtende <sup>2</sup>
1963	332	6	10
1964	372	6	13
1965	316	6	11
1966	432	11	19
1967	598	9	22
1968	573	9	26
1969	598	10	28
1970	859	12	29
1971	850	12	34
1972	919	11	43
1973	887	15	43
1974	996	14	41
1975	1'101	14	47
1976	1'216	16	43
1977	1'409	15	52
1978	1'464	15	55
1979	1'599	15	60
1980	1'765	20	64
1981	1'728	20	63
1982	1'940	20	67
1983	1'971	20	68
1984	2'222	22	76
1985	2'175	22	76
1986	2'208	30	91
1987	2'306	30	94
1988	2'456	30	96
1989	2'355	30	86
1990	2'493	30	93
1991	2'486	30	86
1992	2'400	30	82
1993	2'226	30	87
1994	2'272	36	87
1995	2'306	36	87
1996	2'307	36	88
1997	2'307	40	86
1998	2'281	40	85
1999	2'357	40	87
2000	2'367	40	90
2001	2'334	41	92
2002	2'458	43	91
2003	2'341	49	93
2004	2'519	44	91
2005	2'336	53	88

Quelle: Liechtensteinische Musikschule

<sup>1</sup> bis 1988 Sommersemester, ab 1989 Wintersemester<sup>2</sup> Haupt- und nebenberuflich Unterrichtende

**Benützung der Landesbibliothek 1965 bis 1985**

Jahr	Ausleihe aus eigenen Beständen	Ausleihe aus aus- ländischen Beständen	Total Ausleihe	Ungefähre Zahl der Lesesaal- benützer	Leserbe- suche	Leser u. Leserinnen in Benützung- datei	Ausleih- tage	Ausgeliehene Medien Ø pro Tag	Neu einge- schriebene Leser u. Leserinnen
1965	13'237	400	13'637	4'605	6'467	*	298	46	*
1966	13'076	500	13'576	4'700	5'978	*	295	46	*
1967	12'461	663	13'124	5'619	5'412	*	293	45	*
1968	11'656	938	12'594	5'400	5'297	*	289	44	*
1969	12'806	689	13'495	6'765	5'496	*	299	45	*
1970	13'827	740	14'567	6'320	5'209	*	298	49	*
1971	14'565	1'502	16'067	6'228	5'501	*	300	54	*
1972	16'135	1'690	17'825	6'343	5'861	*	300	59	*
1973	18'151	1'879	20'030	6'848	6'304	*	299	67	*
1974	20'726	2'292	23'018	7'370	6'811	*	298	77	*
1975	23'278	2'812	26'090	7'575	7'252	*	256	102	*
1976	21'995	2'420	24'415	6'979	6'680	*	248	98	*
1977	21'695	3'035	24'730	6'973	6'883	*	238	104	*
1978	23'168	2'595	25'763	6'549	7'147	*	249	104	*
1979	24'412	3'271	27'683	6'688	6'936	*	249	111	*
1980	23'422	3'110	26'532	6'483	6'637	*	246	104	*
1981	23'136	2'485	25'621	6'132	6'442	*	246	105	*
1982	24'469	2'576	27'045	6'212	6'477	*	245	110	*
1983	25'375	2'416	27'791	6'180	6'704	*	248	112	*
1984	24'430	2'038	26'468	5'875	6'598	*	249	106	*
1985	24'418	2'169	26'587	5'999	6'514	*	246	108	*

Quelle: Jahresbericht Liechtensteinische Landesbibliothek

## Benützung der Landesbibliothek seit 1986

Jahr	Ausleihe						Nutzung		
	Eigene Bestände			Ausländische	Gesamt	Ausleih- tage	Ausgeliehene Medien ø pro Tag	Lesesaal	Multimedia- raum
	Bücher u. Zeitschriften- bände	audiovisuelle u. digitale Medien <sup>1</sup>	Total	Bestände					
1986	27'463	-	27'463	2'042	29'505	234	126	*	.
1987	33'243	*	33'243	2'140	35'383	240	147	*	.
1988	40'741	9'118	49'859	1'925	51'784	248	209	*	.
1989	41'375	10'071	51'446	2'178	53'624	246	218	*	.
1990	42'699	12'143	54'842	1'665	56'507	244	232	*	.
1991	40'606	12'506	53'112	1'550	54'662	247	223	*	.
1992	43'980	14'747	58'727	1'500	60'227	247	244	*	.
1993	44'518	15'535	60'053	1'518	61'571	245	251	*	.
1994	44'115	17'991	62'106	1'415	63'521	247	257	*	.
1995	42'946	24'747	67'693	1'495	69'188	238	286	*	.
1996	48'436	27'411	75'847	1'730	77'577	246	315	*	.
1997	47'426	28'423	75'849	1'310	77'159	237	326	*	.
1998	43'412	29'494	72'906	1'224	74'130	240	309	*	.
1999	51'876	35'773	87'649	1'318	88'967	239	372	1'234	2'890
2000	50'711	31'271	81'982	857	92'292	246	377	1'237	5'460
2001	53'500	35'453	88'953	811	99'792	242	412	1'270	5'803
2002	60'092	44'804	104'896	731	118'028	242	488	909	5'184
2003	60'356	43'925	104'281	633	120'835	243	497	2'264	4'271
2004	64'051	45'718	109'769	655	134'049	244	549	2'669	3'306
2005	65'523	47'677	113'200	685	136'891	243	563	2'579	2'330

Quelle: Liechtensteinische Landesbibliothek

<sup>1</sup> Videos (VHS) seit 1987 (seit 1988 statistisch gesondert erfasst), CD-ROMs seit 1996, Hörbücher (CDs u. Audiokassetten) seit 1999, Videos (DVD) seit 2000, DVD-ROMs seit 2002

**Besucher des Landesmuseums und des Kunstmuseums seit 1972**

Jahr	Landesmuseum (Anzahl Besucher)		Staatliche Kunstsammlung (bis 1999) Kunstmuseum Liechtenstein (ab 2000)	
	Vaduz	Wohnmuseum Schellenberg <sup>2/4</sup>	(Anzahl Besucher)	(Anzahl Führungen)
1972	10'587	.	28'333	*
1973	17'020	.	25'132	.
1974	12'844	.	30'464	*
1975	10'599	.	29'461	*
1976	16'794	.	28'174	*
1977	12'095	.	36'635	*
1978	16'814	.	33'570	*
1979	12'270	.	31'426	*
1980	11'352	.	36'288	*
1981	18'923	.	39'994	*
1982	11'065	.	34'089	*
1983	11'987	.	35'941	*
1984	11'497	.	38'407	*
1985	11'452	.	29'855	*
1986	12'085	.	*	*
1987	11'059	.	33'909	194
1988	11'029	.	33'911	204
1989	17'517	.	32'516	201
1990	12'329	.	21'243	129
1991	19'894	.	22'096	159
1992	3'248 <sup>1</sup>	.	19'735	127
1993	*	.	14'862	71
1994	*	550	19'945	126
1995	-	1'500	15'951	140
1996	-	1'000	13'888	129
1997	-	1'000	12'020	93
1998	-	1'200	9'009	78
1999	-	1'680	11'575	119
2000	-	581	23'874	157
2001	-	416	44'915	531
2002	-	500-600	34'214	409
2003	3'942 <sup>3</sup>	600	27'695	253
2004	13'061	800	27'898	215
2005	11'000	600	28'041	225

Quelle: Landesmuseum, Kunstsammlung Liechtenstein

<sup>1</sup> Ab 23. Juni 1992 geschlossen<sup>2</sup> Holzwohnhaus Nr. 12, seit 10. September 1994 der Öffentlichkeit zugänglich<sup>3</sup> Wiedereröffnung des Landesmuseums, Besucherzahl vom 29.11.03 - 31.12.03<sup>4</sup> Ab 2002 geschätzte Besucherzahl





## **18 GESUNDHEITSWESEN, UMWELTSCHUTZ**

ÄRZTE

APOTHEKEN

TODESURSACHEN

ÜBERTRAGBARE KRANKHEITEN

ABFALLBESEITIGUNG

WASSERVERBRAUCH

ABWASSER

**Ärzte nach Gemeinden 2005**

Gemeinde	Einzelpraxen		Gemeinschaftspraxen			Zahnärzte	
	Allgemein- mediziner	Fachärzte	Allgemein- mediziner	Fachärzte	Praxen	Zahnärzte	Praxen
Vaduz	1	14	1	4	2	5	4
Triesen	1	3	2	3	2	2	2
Balzers	-	2	2	3	2	2	2
Triesenberg	1	-	1	1	1	-	-
Schaan	1	5	3	18	7	9	5
Planken	-	-	-	-	-	-	-
Eschen	2	3	1	1	1	4	4
Mauren	-	2	2	1	1	4	2
Gamprin-Bendern	-	-	-	-	-	-	-
Ruggell	1	-	-	-	-	1	1
Schellenberg	-	-	-	-	-	-	-
<b>T O T A L</b>	<b>7</b>	<b>29</b>	<b>12</b>	<b>31</b>	<b>16</b>	<b>27</b>	<b>20</b>

Quelle: Amt für Gesundheitsdienste

Anzahl: Apotheken: 2  
Drogerien: 2

Laboratorien  
- Medizinische Laboratorien: 2  
- Zahntechnische Labors: 27

**Ärzte, Apotheken und Labors seit 1950**

Jahr	Praktizierende					Apotheken	Medizinische Laboratorien	Zahn- technische Labors
	Ärzte	davon Fachärzte	Ärzte pro Einwohner	Zahnärzte	Tierärzte <sup>1</sup>			
1950	10	1	1'375	*	3	2	-	2
1960	15	3	1'108	*	4	2	-	3
1965	14	3	1'378	*	3	2	-	3
1966	14	3	1'422	*	3	2	-	3
1967	14	3	1'459	*	3	2	-	3
1968	15	4	1'415	*	3	1	-	3
1969	15	4	1'450	*	3	1	-	3
1970	15	4	1'432	*	3	1	-	4
1971	16	5	1'365	*	3	2	1	4
1972	16	5	1'393	*	3	2	1	5
1973	16	5	1'447	*	3	2	1	6
1974	16	5	1'484	*	3	2	1	6
1975	16	5	1'496	*	3	2	1	5
1976	17	5	1'421	*	3	2	1	5
1977	16	5	1'544	*	3	2	1	5
1978	19	8	1'333	*	3	2	1	5
1979	19	7	1'358	*	3	2	1	5
1980	19	7	1'368	*	3	2	1	5
1981	20	8	1'306	*	3	2	1	5
1982	20	9	1'319	*	3	2	1	6
1983	20	9	1'325	*	3	2	1	6
1984	20	9	1'334	*	3	2	1	6
1985	22	11	1'231	*	3	2	1	6
1986	26	17	1'054	*	3	2	1	9
1987	29	19	956	*	3	2	1	9
1988	30	19	939	*	3	2	1	10
1989	30	18	948	*	3	2	1	11
1990	28	14	1'031	*	3	2	1	11
1991	29	16	1'013	*	3	2	1	11
1992	31	18	962	*	3	2	1	11
1993	32	20	947	*	3	2	1	11
1994	32	18	957	*	3	2	1	11
1995	32	18	966	*	3	2	1	12
1996	33	18	944	*	3	2	1	17
1997	41	23	764	*	3	2	1	18
1998	44	26	728	*	4	2	1	21
1999	47	28	690	*	4	2	1	22
2000	46	20	714	*	5	2	1	23
2001	62	28	540	23	5	2	1	27
2002	64	44	529	26	5	2	1	28
2003	65	44	527	26	5	2	2	23
2004	68	50	508	25	5	2	2	23
2005	79	60	441	27	7	2	2	27

Quelle: Amt für Gesundheitsdienste

<sup>1</sup> Einschliesslich Veterinäramt

Sterbefälle nach Todesursachen 1932 bis 1971<sup>1</sup>

Jahr	Erfasste Todesfälle	Gestorbene Einwohner Total	Scharlach, Diphtherie, Croup	Grippe, Influenza, Brechdurchfall	Tuberkulose			Krebs, bösartige Geschwülste	Seriöse Gehirnhautentzündung	Gehirnblutung, Gehirn-erweichung	Organische Herzkrankheiten	Lungenentzündung	Übrige Krankheiten der Atmungsorgane	Krankheiten des Magens ohne Krebs
					Lungen	Gehirnhaut	Andere							
1932	99	106	-	2	6	1	2	12	-	11	18	12	2	2
1933	.	119	.	.	.	.	.	.	.	.	.	.	.	.
1934	94	102	-	8	8	1	4	15	1	8	15	12	2	-
1935	121	130	-	3	8	1	2	11	1	14	20	15	1	1
1936	109	121	-	1	10	-	1	13	-	11	18	15	1	-
1937	130	145	-	3	11	-	-	16	-	9	26	26	-	1
1938	129	136	3	-	8	1	-	19	2	16	19	30	1	3
1939	115	136	-	-	5	1	-	15	2	12	23	16	2	-
1940	100	119	-	-	8	4	1	15	-	13	21	9	1	3
1936/40	116.6	131.4	0.6	0.8	8.4	1.2	0.4	15.6	0.8	12.2	21.4	19.2	1.0	1.4
1941	99	117	-	-	3	1	1	18	1	12	23	8	-	1
1942	130	141	-	-	10	2	3	21	-	11	39	17	-	-
1943	117	128	-	1	3	-	2	12	-	19	29	14	2	-
1944	111	120	-	1	5	4	1	17	3	5	20	14	3	2
1945	110	148	1	-	7	-	-	16	-	14	30	6	2	1
1941/45	113.4	130.8	0.2	0.4	5.6	1.4	1.4	16.8	0.8	12.2	28.2	11.8	1.4	0.8
1946	115	139	1	-	2	2	2	8	3	12	36	8	-	3
1947	167	174	1	-	4	2	1	20	2	15	40	27	-	4
1948	122	135	-	-	8	-	-	18	-	15	30	6	1	-
1949	127	131	-	-	2	2	-	16	1	17	40	13	-	1
1950	102	105	-	-	2	-	2	16	2	13	26	8	-	1
1946/50	126.6	136.8	0.4	-	3.6	1.2	1.0	15.6	1.6	14.4	34.4	12.4	0.2	1.8
1951	114	114	-	-	2	1	1	21	-	17	29	12	1	1
1952	121	132	-	-	3	-	-	10	1	18	40	6	1	2
1953	127	137	-	-	5	-	-	13	-	14	42	10	1	2
1954	111	127	-	-	3	-	-	23	-	5	34	10	-	1
1955	112	125	-	3	1	-	-	15	-	17	33	5	-	-
1951/55	117.0	127.0	-	0.6	2.8	0.2	0.2	16.4	0.2	14.2	35.6	8.6	0.6	1.2
1956	122	133	-	-	5	-	-	11	-	12	49	10	-	-
1957	114	127	-	-	2	-	-	18	-	14	43	5	1	-
1958	112	142	-	-	1	-	-	19	-	14	37	10	-	1
1959	127	127	-	-	1	-	-	28	1	17	28	9	2	1
1960	123	123	-	2	2	-	-	32	1	10	35	5	-	-
1956/60	119.6	130.4	-	0.4	2.2	-	-	21.6	0.4	13.4	38.4	7.8	0.6	0.4
1961	131	131	-	-	2	-	1	19	-	23	40	12	-	2
1962	166	166	-	-	5	-	-	18	-	23	42	7	4	2
1963	146	146	-	-	3	-	-	17	-	23	46	5	3	3
1964	148	148	-	-	1	-	-	28	-	23	47	6	-	1
1965	156	156	-	1	1	-	-	27	-	19	53	3	-	1
1961/65	149.4	149.4	-	0.2	2.4	-	0.2	21.8	-	22.2	45.6	6.6	1.4	1.8
1966	152	152	-	2	1	-	1	19	-	25	50	5	1	1
1967	158	158	-	-	-	-	-	27	1	16	54	6	6	1
1968	148	148	-	-	-	-	-	23	-	16	47	12	1	-
1969	168	168	-	-	1	-	2	29	5	26	31	7	2	-
1970	163	163	-	-	3	-	-	27	-	20	33	6	4	-
1966/70	158.0	158.0	-	0.4	1.0	-	0.6	24.4	1.2	20.6	43.0	7.2	2.8	0.4
1971	186	186	-	-	-	-	-	27	-	19	48	7	9	1

Quelle: Zivilstandsstatistik

<sup>1</sup> Die seit 1932 angewendete Nomenklatur für die Todesursachenstatistik ist ab 1972 nicht mehr in Gebrauch<sup>2</sup> Bis 1958 in Tod auf gewaltsame Art enthalten

Blinddarmentzündung	Hernien, Stuhlverstopfung, Ileus	Leberverhärtung	Akute Nierenentzündung, Bright. Krankheit	Nichtkrebsartige Geschwülste	Wundinfektion, Krankheit im Wochenbett	Zwischenfall bei Schwangerschaft und Geburt	Angeborene Missbildung und Lebensschwäche	Frühgeburt	Altersschwäche	Tod auf gewaltsame Art	Verkehrsunfall <sup>2</sup>	Selbstmord	Andere und unbekannte Krankheiten
1	1	2	-	-	-	2	3	.	7	3	.	-	12
.	.	.	.	.	.	.	.	.	.	.	.	.	.
-	1	-	1	-	3	-	5	.	8	2	.	3	6
-	3	-	1	-	2	3	5	.	15	6	.	1	8
-	1	1	1	-	-	3	5	.	12	4	.	-	12
-	3	-	3	-	1	1	6	.	12	5	.	-	7
2	-	-	1	-	-	1	3	.	7	6	.	2	5
2	-	-	3	-	-	-	7	.	14	10	.	-	3
-	-	1	1	-	-	-	10	.	5	1	.	1	6
0.8	0.8	0.4	1.8	-	0.2	1.0	6.2	.	10.0	5.2	.	0.6	6.6
1	-	-	2	-	-	-	7	.	7	5	.	1	8
1	-	1	1	-	-	-	6	.	5	5	.	2	6
1	-	-	2	1	1	1	16	.	4	3	.	1	5
2	1	1	4	1	1	-	12	.	6	4	.	-	4
-	6	-	1	2	2	1	5	.	4	4	.	1	7
1.0	1.4	0.4	2.0	0.8	0.8	0.4	9.2	.	5.2	4.2	.	1.0	6.0
-	1	1	3	1	-	2	13	.	19	3	.	1	4
-	-	1	5	-	-	-	10	.	19	9	.	1	6
1	1	-	5	-	-	-	12	.	5	12	.	2	6
-	1	3	2	-	-	-	10	.	7	7	.	3	2
-	1	-	4	-	-	-	1	.	11	8	.	2	5
0.2	0.8	1.0	3.8	0.2	-	-	9.2	.	10.2	7.8	.	1.8	4.6
-	1	1	4	1	-	-	2	.	9	6	.	-	5
-	1	-	6	-	-	-	4	.	10	12	.	1	6
-	-	-	4	-	-	3	9	.	13	5	.	1	5
-	-	-	3	-	-	-	9	.	8	8	.	3	4
1	1	1	3	-	-	-	4	.	10	13	.	-	5
0.2	0.6	0.4	4.0	0.2	-	0.6	5.6	.	10.0	8.8	.	1.0	5.0
-	1	2	2	1	-	-	4	2	10	8	.	5	-
-	1	2	3	1	-	-	4	-	7	4	.	2	7
-	1	2	2	-	-	-	3	3	6	10	.	2	1
-	3	1	1	2	-	-	-	1	9	9	4	1	9
-	-	1	5	2	-	-	-	1	9	7	5	1	9
-	1.2	1.6	2.6	1.2	-	-	2.2	1.4	8.2	7.6	1.8	2.2	4.4
-	1	1	2	-	-	1	4	-	11	5	3	2	2
-	3	5	5	1	-	-	4	6	22	6	7	2	4
-	-	6	7	5	-	2	3	3	6	7	2	-	5
-	1	2	4	-	-	-	1	4	11	7	3	-	9
-	1	3	7	-	-	-	2	3	15	4	7	2	7
-	1.2	3.4	5.0	1.2	-	0.6	2.8	3.2	13.0	5.8	4.4	1.2	5.4
-	1	2	3	-	-	-	2	-	20	5	5	5	4
-	3	4	2	-	-	-	7	-	14	4	5	3	5
-	1	-	7	-	-	-	5	2	13	4	5	-	12
-	-	4	3	-	-	2	3	-	23	7	4	1	18
-	-	10	1	-	-	-	1	-	22	10	9	4	13
-	0.8	4.0	3.2	-	-	0.4	3.6	0.4	16.4	6.0	5.6	2.6	10.4
-	-	4	2	1	-	-	4	-	33	3	12	7	9

## Todesursachen

### Gestorbene Einwohner nach Krankheits- und Todesursachengruppen 1980 bis 1998

Gruppen	Krankheiten, Todesursachengruppen <sup>1</sup>	Gestorbene Personen						
		1980/84	1985/89	1990/94	1995	1996	1997	1998
01.	Infektiöse und parasitäre Krankheiten	2.0	1.6	4.2	3	2	3	3
02.	Maligne Neoplasien							
	Benigne Neoplasien	40.2	49.4	45.6	61	57	53	41
03.	Endokrine-Ernährungs- Stoffwechsel-Immunkrankh.	4.6	5.4	1.4	2	3	2	1
04.	Krankheiten des Blutes u. d. blutbildenden Organe	-	0.2	0.2	1	-	1	-
05.	Psychische Krankheiten	*	*	1.4	-	1	-	3
06.	Krankheiten d. Nerven- systems u. d. Sinnesorgane	*	*	1.6	2	3	4	6
07.	Krankheiten des Kreislaufsystems	61.0	62.2	74.8	96	88	93	91
08.	Krankheiten der Atmungsorgane	8.2	8.6	8.8	12	16	9	10
09.	Krankheiten der Verdauungsorgane	7.4	3.2	4.4	2	8	7	8
10.	Krankheiten der Harn- und Geschlechtsorgane	3.2	2.4	1.0	4	2	2	5
11.	Komplik. Schwangerschaft, Entbindung, Wochenbett	1.4	1.2	-	-	1	-	-
12.	Krankheiten d. Haut- u. d. Unterhautzellgewebes	*	*	*	-	-	-	-
13.	Krankh. d. Skeletts, d. Muskeln u. d. Bindegewebes	*	*	*	-	-	-	-
14.	Kongenitale Missbildungen	*	*	*	-	-	1	3
15.	Ursachen der perinatalen Morbidität und Mortalität	0.6	0.4	1.2	2	1	8	-
16.	Symptome u. mangelh. bezeichn. Krankh. u. Todesurs.	21.2	20.4	17.6	18	20	19	16
17.	Unfälle, Vergiftungen und Gewalteinwirkungen	11.6	11.8	8.4	16	16	16	9
18.	Unbekannte Todesursache <sup>2</sup>	4.8	13.8	18.6	6	12	12	12
	T O T A L	166.2	180.6	189.2	225	230	230	208
	davon an Altersschwäche	21.2	20.4	17.6	18	20	19	16
	Wohnbevölkerungsziffer	26'183.4	27'764.4	29'845.0	30'923	31'143	31'320	32'015

Quelle: Zivilstandsstatistik

<sup>1</sup> Internationale Klassifikation der Krankheiten und Todesursachen<sup>2</sup> Vorwiegend bei Meldungen aus dem Ausland

**Todesursachen**  
**Gestorbene Einwohner nach Geschlecht- und Todesursachen seit 1999**

Jahr		Sterbefälle	Infektionen	Bösartige Tumore	Herz, Kreislauf, Blut	Atmungsorgane	Verdauungsorgane	Alterschwäche	Unfälle, Gewalt	Suizide	Andere	Ursache unbekannt (vorwiegend bei Meldungen aus dem Ausland)
1999	<b>Total</b>	<b>206</b>	2	67	69	12	5	18	6	3	10	14
	Männer	111	1	42	33	7	4	3	5	2	5	9
	Frauen	95	1	25	36	5	1	15	1	1	5	5
2000	<b>Total</b>	<b>239</b>	5	67	89	12	5	19	13	5	10	14
	Männer	121	3	36	42	5	4	7	10	2	4	8
	Frauen	118	2	31	47	7	1	12	3	3	6	6
2001	<b>Total</b>	<b>220</b>	3	49	77	12	7	25	9	8	13	17
	Männer	112	3	29	30	7	2	12	7	6	5	11
	Frauen	108	-	20	47	5	5	13	2	2	8	6
2002	<b>Total</b>	<b>215</b>	6	45	91	18	5	6	5	8	12	19
	Männer	109	3	23	49	9	1	-	4	4	5	11
	Frauen	106	3	22	42	9	4	6	1	4	7	8
2003	<b>Total</b>	<b>217</b>	1	51	80	21	3	11	5	4	23	18
	Männer	103	1	27	43	6	1	4	3	3	8	7
	Frauen	114	-	24	37	15	2	7	2	1	15	11
2004	<b>Total</b>	<b>198</b>	20	57	66	5	5	7	9	2	7	20
	Männer	105	12	30	30	4	2	3	5	2	4	13
	Frauen	93	8	27	36	1	3	4	4	-	3	7
2005	<b>Total</b>	<b>215</b>	1	50	92	22	9	10	10	7	12	2
	Männer	113	-	35	38	10	5	3	6	5	10	1
	Frauen	102	1	15	54	12	4	7	4	2	2	1

Quelle: Zivilstandsstatistik

## Meldungen übertragbarer Krankheiten nach Monaten im Jahre 2005

Krankheiten	Monat												2005
	Jan.	Febr.	März	April	Mai	Juni	Juli	Aug.	Sept.	Okt.	Nov.	Dez.	
<b>Übertragung vorwiegend respiratorisch</b>													
Grippeartige Erkrankung	131	167	30	8	8	-	3	4	17	16	8	128	520
H. influenzae	-	-	-	-	-	-	-	-	-	-	-	-	-
Keuchhusten	-	-	-	-	-	-	-	-	-	-	-	2	2
Legionellose	-	-	-	-	-	-	-	-	-	-	-	-	-
Masern	-	-	-	-	-	-	-	-	-	-	-	-	-
Meningokokken	-	-	-	-	-	-	-	-	-	-	-	-	-
Mumps	-	-	-	-	-	-	-	-	-	-	-	-	-
Pneumokokken	-	-	-	-	-	-	-	-	-	-	-	-	-
Psittacose	-	-	-	-	-	-	-	-	-	-	-	-	-
Q-Fieber	-	-	-	-	-	-	-	-	-	-	-	-	-
Röteln	-	-	-	-	-	-	-	-	-	-	-	-	-
Tuberkulose	1	-	-	-	-	-	-	-	-	-	-	-	1
<b>Übertragung vorwiegend enteral</b>													
Botulismus	-	-	-	-	-	-	-	-	-	-	-	-	-
Brucella	-	-	-	-	-	-	-	-	-	-	-	-	-
Campylobacter	-	-	-	1	4	1	-	2	-	1	1	-	10
Cholera	-	-	-	-	-	-	-	-	-	-	-	-	-
EHEC	-	-	-	-	-	-	-	-	-	-	-	-	-
Hepatitis A	-	-	-	-	-	-	-	-	-	-	-	-	-
Hepatitis E	-	-	-	-	-	-	-	-	-	-	-	-	-
Listeria	-	-	-	-	-	-	-	-	-	-	-	-	-
Paratyphus (Salmonella)	-	1	-	-	-	-	-	-	2	1	-	1	5
Poliomyelitis	-	-	-	-	-	-	-	-	-	-	-	-	-
Shigella	-	-	-	-	-	-	-	-	-	-	-	-	-
Typhus	-	-	-	-	-	-	-	-	-	-	-	-	-
Yersinia	-	-	-	-	-	-	-	-	-	-	-	-	-
<b>Andere Übertragungswege</b>													
Borreliose	-	-	-	-	-	-	-	-	-	-	-	-	-
Chlamydia	-	1	-	-	3	-	-	1	2	-	1	2	10
Creutzfeld-Jakob-Krankheit	-	-	-	-	-	-	-	-	-	-	-	-	-
FSME	-	-	-	-	-	-	-	-	-	-	-	-	-
Gonorrhoe	-	-	-	-	-	-	-	-	-	-	1	-	1
Haemorrhagisches Fieber und Gelbfieber	-	-	-	-	-	-	-	-	-	-	-	-	-
Hepatitis B akut	-	-	-	-	2	1	-	-	-	-	-	-	3
Hepatitis C akut	-	-	2	2	1	2	1	-	-	1	-	-	9
Hepatitis D	-	-	-	-	-	-	-	-	-	-	-	-	-
HIV	-	-	-	-	-	-	-	-	-	-	-	-	-
Leptospirose	-	-	-	-	-	-	-	-	-	-	-	-	-
Lues	-	-	-	-	-	-	-	-	-	-	-	-	-
Malaria	-	-	-	1	-	-	-	-	-	-	-	-	1
Milzbrand	-	-	-	-	-	-	-	-	-	-	-	-	-
Mononukleose	-	-	-	-	-	-	-	-	-	-	-	-	-
Pest	-	-	-	-	-	-	-	-	-	-	-	-	-
Rickettsiose	-	-	-	-	-	-	-	-	-	-	-	-	-
Streptokokken A (Scharlach)	-	-	8	7	14	-	1	10	2	-	-	6	48
Tetanus	-	-	-	-	-	-	-	-	-	-	-	-	-
Tollwut	-	-	-	-	-	-	-	-	-	-	-	-	-
Windpocken	11	3	8	4	1	-	-	-	-	-	-	-	27
<b>TOTAL</b>	<b>143</b>	<b>172</b>	<b>48</b>	<b>23</b>	<b>33</b>	<b>4</b>	<b>5</b>	<b>17</b>	<b>23</b>	<b>19</b>	<b>11</b>	<b>139</b>	<b>637</b>

Quelle: Landesphysikat



**Meldungen übertragbarer Krankheiten seit 1995**

Krankheiten	1995	1996	1997	1998	1999	2000	2001	2002	2003	2004	2005
<b>Übertragung vorwiegend respiratorisch</b>											
Grippeartige Erkrankung	527	407	219	296	991	563	804	398	284	327	520
H. influenzae	-	-	-	-	2	-	-	-	-	1	-
Keuchhusten	1	3	-	-	-	3	-	1	-	-	2
Legionellose	-	-	1	3	-	-	2	-	1	-	-
Masern	-	-	1	-	-	3	1	-	9	13	-
Meningokokken	-	2	-	1	1	5	3	-	-	-	-
Mumps	22	-	118	13	5	7	2	1	-	1	-
Pneumokokken	-	-	-	-	-	1	-	-	1	-	-
Psittacose	-	-	-	-	-	-	-	-	-	-	-
Q-Fieber	-	-	-	1	-	-	-	-	-	-	-
Röteln	-	-	15	-	1	8	2	2	-	-	-
Tuberkulose	-	1	3	3	5	3	7	-	3	6	1
<b>Übertragung vorwiegend enteral</b>											
Botulismus	-	-	-	-	-	-	-	-	-	-	-
Brucella	-	-	-	-	-	-	-	-	-	-	-
Campylobacter	33	27	34	30	21	41	25	30	18	10	10
EHEC	-	-	-	-	-	-	-	1	1	-	-
Cholera	-	-	-	-	-	-	-	-	-	-	-
Hepatitis A <sup>1</sup>	2	1	4	7	11	8	1	3	3	3	-
Hepatitis E	-	-	-	-	-	-	-	-	-	-	-
Listeria	-	-	-	-	-	-	1	1	-	-	-
Paratyphus (Salmonella)	29	19	33	35	31	35	26	21	22	16	5
Polioomyelitis	-	-	-	-	-	-	-	-	-	-	-
Shigella <sup>2</sup>	-	-	-	1	4	1	4	3	1	-	-
Typhus	-	-	-	-	-	-	-	-	-	-	-
Yersinia	2	1	-	-	-	-	-	-	-	-	-
<b>Andere Übertragungswege</b>											
Borreliose	1	-	-	-	-	-	4	1	-	-	-
Chlamydia	-	-	-	-	4	21	12	13	9	9	10
Creutzfeld-Jakob-Krankheit	-	-	-	-	-	-	1	1	-	-	-
FSME	-	-	2	1	-	1	2	-	2	-	-
Gonorrhoe	1	-	-	-	-	1	-	3	1	-	1
Haemorrhagisches Fieber und Gelbfieber	-	-	-	-	-	-	-	-	-	-	-
Hepatitis B akut	-	-	-	-	-	-	5	9	8	2	3
Hepatitis C akut	-	-	-	-	-	-	1	3	8	6	9
Hepatitis D	-	-	-	-	-	-	-	-	-	-	-
HIV	-	1	-	-	-	-	-	3	-	2	-
Leptospirose	-	-	-	-	-	-	-	-	-	-	-
Lues	-	-	-	-	-	-	-	-	-	-	-
Malaria	-	1	2	2	-	5	2	-	-	-	1
Milzbrand	-	-	-	-	-	-	-	-	-	-	-
Mononukleose	4	-	3	-	4	-	1	1	-	-	-
Pest	-	-	-	-	-	-	-	-	-	-	-
Rickettsiose	-	-	-	-	-	-	-	-	-	-	-
Streptokokken A (Scharlach)	14	18	40	64	88	107	97	97	117	83	48
Tetanus	-	-	-	-	-	-	-	-	-	-	-
Tollwut	-	-	-	-	-	-	-	-	-	-	-
Windpocken	275	61	123	249	99	325	51	240	323	69	27
<b>TOTAL</b>	<b>911</b>	<b>542</b>	<b>598</b>	<b>706</b>	<b>1'267</b>	<b>1'138</b>	<b>1'054</b>	<b>832</b>	<b>811</b>	<b>548</b>	<b>637</b>

Quelle: Landesphysikat

<sup>1</sup> Bis 2000 alle Hepatitisinfektionen

<sup>2</sup> Bis 1997 mit Paratyphus gezählt

**Beseitigung fester Abfallstoffe nach Arten seit 1975<sup>1</sup> - in Kilogramm**

Jahr	Einwohner <sup>2</sup>	Kehricht, Sperrgut, Siedlungsabfälle		Industrieabfälle	Metzgereiabfälle	Alteisen	Grünabfälle	Total	kg/Einwohner
1975	23'947	5'743'760	39'800	1'289'520	63'420	12'170	*	7'148'670	299
1976	24'169	6'066'330	42'870	1'136'220	57'354	15'760	*	7'318'534	303
1977	24'715	6'156'040	37'510	1'322'455	50'825	20'020	*	7'586'850	307
1978	25'340	6'689'710	159'680	1'834'420	91'137	21'770	*	8'796'717	347
1979	25'808	7'525'350	319'470	2'074'260	99'825	32'780	*	10'051'685	389
1980	25'215	7'975'670	463'660	1'786'670	113'674	43'020	*	10'382'694	412
1981	26'130	8'280'470	550'990	1'864'000	106'073	23'080	*	10'824'613	414
1982	26'380	8'768'030	304'040	1'828'180	91'765	36'000	*	11'028'015	418
1983	26'512	8'726'222	400'870	1'768'580	110'159	41'780	*	11'047'611	417
1984	26'680	8'668'780	667'250	1'682'830	108'335	47'540	*	11'174'735	419
1985	27'076	8'762'080	804'000	2'024'035	92'973	41'190	*	11'724'278	433
1986	27'399	8'880'300	1'007'530	2'096'440	78'140	40'479	67000 <sup>4</sup>	12'169'889	444
1987	27'714	8'917'340	1'144'620	2'313'060	98'560	30'950	117'000	12'621'530	455
1988	28'181	8'689'340	1'538'440	2'837'860	96'760	- <sup>3</sup>	1'402'000	14'564'400	517
1989	28'452	8'820'710	1'615'500	3'275'400	83'310	-	1'346'000	15'140'920	532
1990	28'877	8'466'270	2'177'330	3'687'600	94'730	-	1'564'000	15'989'930	554
1991	29'032	10'438'960		4'511'520	95'200	-	2'629'000	17'674'680	609
1992	29'386	10'934'840		4'129'870	87'680	-	2'552'000	17'704'390	602
1993	29'868	10'163'550		4'723'930	67'610	-	2'247'000	17'202'090	576
1994	30'310	6'286'540		3'579'850	70'730	-	1'668'000	11'605'120	383
1995	30'629	6'728'450		1'714'400	51'960	-	1'634'050	10'128'860	331
1996	30'922	6'803'760		1'514'100	56'770	-	1'528'400	9'903'030	320
1997	31'143	7'018'210		1'628'370	74'800	-	1'565'780	10'287'160	330
1998	31'320	7'272'040		1'342'980	84'430	-	1'527'110	10'226'560	327
1999	32'015	7'653'830		1'759'490	99'340	-	1'573'070	11'085'730	346
2000	32'426	7'788'420		1'643'190	98'930	-	1'532'790	11'063'330	341
2001	32'863	8'003'000		2'496'760	161'690	-	1'606'880	12'268'330	373
2002	33'525	7'904'850		2'839'730	163'480	-	1'654'860	12'562'920	375
2003	33'863	8'010'500		2'572'900	160'900	-	1'529'100	12'273'400	362
2004	34'294	8'124'880		2'582'620	163'350	-	1'627'920	12'498'770	364
2005	34'600	8'037'710		2'216'430	149'990	-	1'583'110	11'987'240	346

Quelle: Amt für Umweltschutz

<sup>1</sup> Anlieferungen an die Kehrichtverbrennungsanlage Buchs/SG<sup>2</sup> Bevölkerungszahl vom Jahresanfang<sup>3</sup> Ab 1988 keine Anlieferungen an die KVA Buchs/SG<sup>4</sup> Ab 1986 reine Anlieferung von Gemeinde an KVA, Buchs/SG

**Beseitigung fester Abfallstoffe nach Arten und Gemeinden 2005<sup>1</sup> - in Tonnen**

Gemeinde	Siedlungsabfälle aus Haushalt und Gewerbe	Industrieabfälle	Grünabfälle	Metzgereiabfälle	Total	je Einwohner <sup>2</sup> kg
Vaduz	1'607.38	296.78	350.19	20.08	2'274.43	450.1
Triesen	1'068.80	118.76	252.43	16.13	1'456.12	318.1
Balzers	917.56	53.42	216.47	23.10	1'210.55	273.7
Triesenberg	626.42	121.47	0.00	12.37	760.26	296.5
Schaan	1'351.30	555.77	408.24	22.60	2'337.91	406.5
Planken	64.00	1.48	20.06	1.11	86.65	235.5
Eschen	905.92	634.00	172.36	15.29	1'727.57	432.3
Mauren	725.96	36.84	70.45	14.67	847.92	233.3
Gamprin	269.79	295.71	23.95	8.12	597.57	422.6
Ruggell	323.10	3.90	68.96	10.08	406.04	216.9
Schellenberg	177.48	3.28	0.00	6.44	187.20	197.9
ARA Bendern	0.00	95.02	0.00	0.00	95.02	
TOTAL 2005	8'037.71	2'216.43	1'583.11	149.99	11'987.24	346.4
TOTAL 2004 <sup>3</sup>	8'124.88	2'582.62	1'625.46	163.35	12'403.47	362.5
Differenz	-87.17	-366.19	-42.35	-13.36	-416.23	
Prozent	-1.1%	-14.2%	-2.6%	-8.2%	-3.4%	

Quelle: Amt für Umweltschutz

**Auswahl angefallener Sonderabfälle seit 1987 in Tonnen**

Jahr	Altöl Speiseöl	Bohrwasser	Ölschlämme	ölhaltiges Erdmaterial	Hydroxydschlämme	Verbrennungsrückstände Schlacke Elektrofilterstaub	Rückstände aus der Rauchgasreinigung	Entsorgung Sonderabfälle aus Haushaltungen
1987	100.0	13.5	1'580.0	360.0	650.0	4'150.0	-	5.8
1988	402.6	266.0	157.0	60.3	620.0	4'244.0	40.0	7.5
1989	181.2	93.7	798.4	148.3	664.6	4'044.8	41.1	10.4
1990	671.9	206.7	1'239.5	817.0	533.6	4'256.5	57.3	13.1
1991	368.5	211.5	1'062.3	1'192.2	401.6	4'440.3	44.9	7.2
1992	384.1	32.5	609.4	-	396.0	4'474.3	45.2	14.0
1993	441.5	34.9	907.5	29.6	337.4	3'018.4	30.5	17.7
1994	629.7	15.5	592.0	196.2	293.1	2'930.3	29.6	17.5
1995	776.6	89.2	377.7	2'496.1	234.8	3'001.2	30.3	14.5
1996	720.7	14.7	490.3	152.5	146.9	2'469.0	25.0	13.8
1997	813.2	1.6	441.2	50.8	166.3	2'534.5	25.5	13.9
1998	793.5	211.1	518.7	20.9	147.9	2'643.0	26.6	17.5
1999	685.4	251.2	771.4	82.2	16.4	2'802.8	28.3	17.8
2000	506.2	240.9	1'253.8	169.7	79.3	2'770.0	28.0	17.8
2001	763.9	208.0	1'480.5	37.1	222.9	2'036.5	22.6	17.5
2002	353.8	807.9	1'734.0	514.8	296.1	3'193.3	32.3	23.3
2003	237.2	856.8	997.1	1'295.6	331.1	3'137.4	31.7	20.5
2004	262.2	606.2	1'083.6	48.2	242.4	3'233.3	32.3	19.4
2005	364.5	528.5	1'183.8	73.0	365.0	3'090.0	31.2	19.5

Quelle: Amt für Umweltschutz

<sup>1</sup> Anlieferungen an die Kehrichtverbrennungsanlage Buchs/SG  
<sup>2</sup> Bevölkerungszahl vom Jahresanfang  
<sup>3</sup> Zahlen von 2004 bereinigt (Quelle: Verrechnungsstelle Planken)

## Altstoffanlieferungen nach Sammelstellen 2005 - in Tonnen

Gemeinde	Ein- wohner <sup>1</sup>	Papier	Karton	Alteisen	Glanzglas	Bruchglas	Altöl	Speiseöl	Batterien	Dosen, Alu, Weissblech	Elektrogeräte	Kunststoff, PET, Styropor	Total	kg/Einwohner
Vaduz	5'053	634.6	67.4	23.5	63.8	113.5	0.2	0.5	0.5	6.9	4.3	0.9	916.0	181.3
Triesen	4'578	274.4	68.8	22.4	60.7	53.5	0.2	0.9	0.3	5.7	3.8	-	490.6	107.2
Balzers	4'423	262.0	81.0	85.0	51.0	59.0	0.7	1.6	1.1	6.5	8.4	-	556.2	125.8
Triesenberg	2'564	169.3	41.1	30.8	22.8	27.9	0.4	0.5	0.2	3.4	1.8	5.5	303.6	118.4
Schaan	5'752	390.3	111.7	48.6	81.0	67.0	1.5	2.2	1.6	7.1	7.8	10.7	729.4	126.8
Planken	368	14.3	2.9	7.9	-	9.3	-	0.1	0.1	0.8	0.1	-	35.4	96.3
Eschen <sup>2</sup>	3'996	105.8	20.9	7.7	39.3	22.8	0.7	2.0	0.2	3.1	2.1	-	204.6	51.2
Mauren	3'634	310.0	39.4	47.2	19.3	58.9	0.9	1.1	1.0	6.4	0.9	7.3	492.4	135.5
Gamprin	1'414	82.8	9.7	5.4	12.0	10.5	-	0.4	0.3	1.1	0.8	0.1	123.0	87.0
Ruggell	1'872	107.2	12.5	9.9	11.3	17.1	0.4	0.5	0.2	2.5	0.4	-	161.8	86.4
Schellenberg	946	53.7	13.8	8.1	13.3	7.8	0.2	0.8	-	1.6	0.5	-	99.6	105.3
Total														
Gemeinden	34'600	2'404.2	469.0	296.5	374.5	447.2	5.1	10.6	5.3	45.0	30.9	24.5	4'112.7	118.9
Privat/ Industrie	.	1'306.0	951.0	17'081.0	-	-	-	-	-	-	86.0	-	19'424.0	
Gesamt	34'600	3'710.2	1'420.0	17'377.5	374.5	447.2	5.1	10.6	5.3	45.0	116.9	24.5	23'536.7	680.3

Quelle: Amt für Umweltschutz

<sup>1</sup> Bevölkerungszahl vom Jahresanfang<sup>2</sup> Zusätzlich wurden 183 (147) Alttaxis in Eschen abgegeben

**Altstoffanlieferungen an Sammelstellen seit 1985 - in Tonnen**

Jahr	Einwohner <sup>1</sup>	Papier	Karton	Alteisen	Glanzglas	Glas	Aluminium	Altöl	Speiseöl	Batterien	Dosen, Weissblech	Elektrogeräte	Kunststoff, PET, Styropor	Total	kg/Einwohner
1985	26'680	514.5	*	144.6	.	276.9	0.4	7.8	4.7	4.9	-	-	-	953.8	35.8
1986	27'076	717.2	*	278.7	.	437.2	5.9	7.1	4.7	5.0	-	-	-	1'455.7	53.8
1987	27'399	933.0	*	304.5	.	516.7	0.5	16.3	15.5	12.4	1.1	-	-	1'800.0	65.7
1988	27'714	1'313.0	*	694.3	.	434.0	1.1	13.3	10.6	6.1	3.0	-	-	2'475.5	89.3
1989	28'181	1'537.9	*	8'333.6	.	419.4	1.5	11.4	8.6	11.7	5.6	-	-	10'329.6	366.5
1990	28'452	1'836.4	*	9'373.9	.	504.2	3.0	12.5	9.9	10.4	12.3	-	-	11'762.5	413.4
1991	29'032	1'920.5	*	9'490.5	.	669.5	5.9	11.1	10.6	14.5	32.1	-	-	12'154.8	418.7
1992	29'386	1'700.3	*	9'490.7	.	630.0	8.0	10.8	13.8	13.6	40.4	*	-	11'907.5	405.2
1993	29'868	1'939.2	*	8'828.3	.	635.9	8.2	8.0	12.3	13.0	44.0	4.3	0.1	11'493.1	384.7
1994	30'310	2'284.4	*	7'712.6	.	680.0	9.8	8.8	11.5	11.9	62.8	8.9	-	10'790.6	356.0
1995	30'629	2'224.4	474.7	8'858.8	.	651.3	6.7	6.7	10.6	10.7	44.8	14.3	0.3	12'303.3	401.7
1996	30'923	2'723.7	222.8	8'055.9	.	670.0	4.5	6.5	11.6	8.6	46.3	18.4	0.3	11'768.6	380.6
1997	31'143	2'868.3	272.9	8'607.8	68.5	557.2	4.4	4.6	9.8	8.2	46.7	15.1	0.8	12'464.4	400.2
1998	31'320	2'634.0	622.0	9'262.1	229.3	365.9	6.0	7.0	12.0	8.5	41.0	27.8	1.0	13'216.4	422.0
1999	32'015	2'843.0	866.5	13'955.5	286.4	370.7	7.5	6.1	11.8	11.3	37.6	28.7	1.3	18'426.3	575.6
2000	32'426	3'444.2	993.5	16'475.2	334.4	347.4	1.7	5.1	10.0	11.2	43.9	64.3	1.7	21'732.5	670.2
2001	32'863	2'876.1	1'137.3	16'372.3	338.5	375.4	2.0	5.7	11.0	12.5	47.4	56.9	16.6	21'251.7	646.7
2002	33'525	2'899.8	1'270.9	15'763.8	355.2	322.9	1.8	6.2	9.1	8.1	44.4	74.5	13.3	20'769.9	619.5
2003	33'863	3'674.8	1'327.7	15'562.5	404.0	415.1	1.5	5.5	11.2	7.3	39.1	86.0	5.1	21'539.8	636.1
2004	34'294	3'614.6	1'393.5	14'929.0	363.1	408.2	1.9	6.4	8.3	5.4	44.9	117.4	24.0	20'916.7	609.9
2005	34'600	3'710.2	1'420.0	17'377.5	374.5	447.2	1.9	5.1	10.6	5.3	43.1	116.9	24.5	23'536.7	680.3

Quelle: Amt für Umweltschutz

<sup>1</sup> Bevölkerungszahl vom Jahresanfang

**Wasserverbrauch seit 1982**

Jahr	Total 1'000 m <sup>3</sup>	davon		Netzverlust öffentl. Brunnen Haushalt, Gewerbe 1'000 m <sup>3</sup>	Industrie 1'000 m <sup>3</sup>	Durchschnittlicher Wasserverbrauch		
		Grundwasser 1'000 m <sup>3</sup>	Quellwasser 1'000 m <sup>3</sup>			Haushalt <sup>1</sup> m <sup>3</sup> pro Tag	Industrie <sup>2</sup> m <sup>3</sup> pro Tag	Liter / Einwohner Tag (inkl. Industrie)
1982	8'860	5'327	3'533	4'424	4'436	12'121	22'179	1'301
1983	9'311	5'859	3'452	5'407	3'904	14'813	19'522	1'295
1984	8'838	5'453	3'385	4'693	4'145	12'858	20'725	1'259
1985	8'606	5'501	3'105	5'073	3'523	13'900	17'613	1'164
1986	8'312	4'823	3'489	5'211	3'161	14'277	15'804	1'098
1987	8'848	5'385	3'463	5'465	3'383	14'972	16'915	1'164
1988	9'233	5'669	3'564	5'436	3'797	14'893	18'985	1'203
1989	9'121	5'686	3'435	5'397	3'724	14'786	18'620	1'185
1990	.	.	.	.	.	.	.	.
1991	8'899	5'374	3'525	5'667	3'232	15'526	16'160	1'078
1992	8'820	5'304	3'516	5'696	3'232	15'605	15'620	1'046
1993	8'224	4'201	4'023	5'273	2'951	14'299	14'755	959
1994	8'375	5'268	3'107	5'429	2'946	14'874	14'730	967
1995	8'971	4'877	4'094	5'773	3'198	15'816	15'990	1'029
1996	8'014	4'340	3'684	5'194	2'830	14'230	14'150	911
1997	7'840	4'381	3'459	5'260	2'580	14'911	12'900	872
1998	8'627	5'208	3'419	5'973	2'654	16'364	13'270	926
1999	9'150	4'728	4'422	6'069	3'081	16'627	15'405	988
2000	9'281	4'734	4'547	6'079	3'202	16'655	16'010	994
2001	8'678	4'236	4'442	5'559	3'119	15'230	15'595	919
2002	8'157	3'739	4'418	5'261	2'896	14'414	14'480	853
2003	8'401	4'897	3'504	5'049	3'352	13'833	16'760	892
2004	7'991	4'276	3'715	4'623	3'368	12'666	16'840	860
2005	7'728	4'066	3'662	4'438	3'290	12'162	16'450	827

Quelle: Amt für Umweltschutz

<sup>1</sup> 365 Tage  
<sup>2</sup> 200 Tage

**Abwasserreinigung und Klärschlamm Entsorgung seit 1997**

Jahr	Abwassermenge <sup>1</sup>  Mio. m <sup>3</sup> / Jahr	Klärschlamm			
		Anfall  m <sup>3</sup>	landw. Verwertung <sup>2</sup>  m <sup>3</sup>	Entsorgung  m <sup>3</sup>	Total Trockensubstanz Tonnen
1997	9.6	22'590	13'224	9'358	1'096
1998	9.6	23'118	12'121	10'997	1'067
1999	13.2	18'553	7'471	11'082	1'092
2000	11.2	25'267	5'949	19'318	1'222
2001	10.9	24'602	3'907	20'695	1'025
2002	10.2	23'301	3'318	19'983	1'050
2003	8.8	26'631	3'758	22'873	1'109
2004	9.2	28'269	87	27'800	1'107
2005	8.8	34'132	-	34'132	1'499

Quelle: Amt für Umweltschutz

<sup>1</sup> Gereinigte Abwässer aus Haushaltungen, Gewerbe und Industrie  
<sup>2</sup> Verwendung als Dünger ab 2005 gesetzlich verboten





## **19 VEREINE, SPORTVERBÄNDE, HILFSWERKE**

SPORTVERBÄNDE

SPORTBEITRÄGE DES STAATES

FINANZIELLE GEBARUNG DES ROTEN KREUZES

## Sportvereine, -verbände nach Gründungsjahr und Mitgliederbestand seit 1980

Liechtensteins Vereine / Verbände	Grün- dungs- jahr	Mitgliederbestand									
		1980	1985	1990	1995	2000	2001	2002	2003	2004	2005
ACFL-Sportteam Liechtenstein	1968	78	98	82	91	108	120	119	125	118	125
AMTC Auto - Motorrad - Touringclub	1930	30	30	55	.	668	668	668	644	697	566
Alpenverein	1909	1'150	1'347	1'760	1'828	1'962	2'005	2'050	2'106	2'118	2'163
Badmintonverband	1986	-	44	60	82	79	78	74	70	70	109
Basketball BBC Magic Woodchucks	1993	.	.	.	.	78	85	80	70	55	48
Billardverband <sup>4</sup>	1983	.	33	85	75	160	182	184	153	270	210
Bob- & Skeleton-Club Liechtenst.	1990	.	.	.	24	27	20	21	21	32	30
Boccia Club, Schaan	1974	*	*	76	60	74	72	61	72	67	69
Bogenschützenverband	1985	-	27	50	54	35	35	43	35	47	49
Budoverband <sup>1</sup>	1975	345	372	552	626	567	567	606	606	606	606
Compactsportart	1998	-	-	-	-	192	120	120	120	120	120
Eishockey- u. Inlinehockey-Verband	1997	.	.	.	.	119	138	171	186	199	199
Fussballverband	1934	1'163	1'300	1'300	1'720	1'900	1'900	2'636	2'700	2'700	2'700
Handballverband	1977	227	120	80	80	55	61	193	180	138	121
Hängegleiterverband	1978	34	43	83	90	101	87	95	95	95	111
JO-Alpenverein	1977	-	20	15	17	24	24	21	21	21	21
Kart-Club Liechtenstein	1974	-	35	60	109	114	108	89	78	74	74
Kneippverein <sup>2</sup>	1966	1'250	1'100	1'200	737	659	630	621	599	572	525
Leichtathletikverband	1984	-	378	312	218	170	202	214	185	174	176
Minigolfclub	1965	58	38	25	132	251	234	251	262	249	250
Modellfluggruppe	1961	131	100	104	101	85	93	95	95	93	91
Motorradverband	1982 <sup>3</sup>	210	160	174	271	272	250	167	165	165	240
Pfadfinderinnen und Pfadfinder	1931	15	35	1'160	933	764	752	800	696	734	800
Pferdesportverband	1984	58	200	316	303	400	350	370	385	390	420
L.R.C.C.A. (Mini Racing)	1980	34	35	18	54	50	50	42	33	31	29
Radfahrerverband	1950	215	245	253	253	263	240	245	248	248	248
Rodelclub Triesenberg	1958	52	93	134	135	78	94	94	83	80	78
Schützenverband	1972	500	500	620	728	760	760	760	546	545	545
Schwimmverband	1981 <sup>3</sup>	72	162	227	350	350	320	380	330	330	333
Skibob Club	1963	78	47	48	28	16	16	16	16	16	16
Skiverband	1936	1'910	1'862	1'900	1'673	2'398	2'398	2'451	2'445	2'445	2'445
Snowboard Association	1994	.	.	.	.	85	85	112	126	130	110
Sportkeglerverband	1956	90	84	107	85	76	76	75	76	67	66
Squashrackets-Club Vaduz	1984	-	145	193	80	123	127	146	144	144	109
Tanzsportverband	1983	82	100	165	167	158	179	218	210	255	255
Tauchclub-Bubbles	1971	25	84	80	100	115	116	108	107	116	117
Tennisverband	1969	1'708	1'758	2'510	2'554	2'340	1'964	2'082	1'978	1'978	1'962
Tischtennisverband	1980	126	160	129	190	130	120	120	120	120	127
Triathlon-Verband	1993	.	.	.	50	50	50	60	50	58	50
Turn- und Leichtathletikverband	1936	1'122	1'205	1'361	1'555	1'464	1'384	1'574	1'574	1'621	1'507
Unihockey Club, Schaan	1987	*	*	65	73	78	76	65	64	85	98
Volleyballverband	1974	476	400	210	240	350	300	350	300	400	400
Wassersportverband	1985	*	*	192	195	141	141	141	141	141	130
Wildwasserclub, Schaan	1987	.	.	.	50	66	65	65	65	54	52

Quelle: Sekretariat LOSV Liechtensteinischer Olympischer Sportverband

<sup>1</sup> Judo- und Karateclub<sup>2</sup> Mitgliederbestand nur nach Familien<sup>3</sup> Gründung des Dachverbandes 1981<sup>4</sup> Ab 1997 Billardverband

**Sportbeiträge des Staates nach Beitragsart 1971 bis 1999 - in Franken**

Jahr	Verbands- und Vereinsbeiträge	Nationales Olympisches Komitee <sup>5</sup>	Schul-, Breiten-sport	Liechten-steinischer Landes- <sup>5</sup> sportverband	Leistungs-sport-förderung	Jugend und Sport	Andere Ausgaben <sup>4</sup>	Total
1971 <sup>1</sup>	110'460	10'000	33'000	*	*	*	15'000	168'460
1972	*	*	*	*	*	*	*	206'203 <sup>3</sup>
1973 <sup>2</sup>	144'050	12'000	43'000	*	*	*	13'000	212'050
1974	110'300	13'000	40'548	23'500	*	*	18'146	205'494
1975	146'500	13'000	45'603	35'000	8'000	9'021	25'818	282'942
1976	150'000	26'000	45'258	33'000	13'800	37'765	26'650	332'472
1977	177'900	13'000	29'583	33'000	18'000	40'486	12'763	324'732
1978	198'500	13'000	15'021	60'000	56'000	33'433	7'932	383'886
1979	168'700	15'000	26'829	55'000	82'500	101'992	11'406	461'427
1980	222'300	108'000	17'246	80'000	135'600	205'502	19'955	788'603
1981	203'000	15'000	9'216	80'000	25'000	203'475	154'622	690'313
1982	240'500	15'000	19'788	65'000	25'000	309'513	164'543	839'344
1983	263'000	15'000	30'379	65'000	30'000	322'083	285'616	1'011'078
1984	291'000	117'800	21'935	100'000	30'000	312'243	303'451	1'176'430
1985	301'500	15'000	45'960	110'000	33'500	340'202	233'572	1'079'734
1986	322'000	15'000	25'093	115'000	43'000	374'255	313'175	1'207'522
1987	347'000	30'000	10'819	145'000	*	329'936	249'147	1'111'902
1988	372'000	175'997	39'445	125'000	*	420'109	266'864	1'399'415
1989	350'000	-	66'433	150'000	*	529'853	428'872	1'525'159
1990	379'500	15'000	37'871	200'000	*	405'554	470'041	1'507'966
1991	402'500	73'567	21'517	212'290	*	550'267	459'913	1'720'054
1992	402'500	157'500	21'032	-	*	613'260	709'672	1'903'964
1993	423'316	120'000	54'458	-	*	599'937	833'557	2'031'268
1994	432'500	133'191	50'430	-	100'000	539'903	573'599	1'829'623
1995	428'000	116'168	55'575	-	100'000	608'952	800'328	2'109'023
1996	420'000	55'074	64'980	-	100'000	566'422	1'020'804	2'227'280
1997	450'000	194'366	71'210	-	100'000	630'291	974'850	2'420'723
1998	450'000	105'096	85'082	-	100'000	576'132	806'218	2'122'528
1999	450'000	37'846	59'363	-	100'000	668'155	1'270'673	2'586'037

**Sportbeiträge, Sportförderung des Staates nach Beitragsart seit 2000 - in Franken**

Jahr	Schul-sport	Jugend und Sport	Breiten-sport	Leistungs- und Spitzensport	Doping-prävention	Dachorganisation der Sportverbände (LOSV) Olympiade	Andere Ausgaben	Total
2000	28'080	505'422	799'839	576'600	-	690'517	13'545	2'614'003
2001	29'221	553'258	1'036'791	526'713	14'502	772'757	9'120	2'942'362
2002	21'027	568'518	1'099'134	607'375	11'718	816'826	10'921	3'135'519
2003	30'295	543'005	1'062'135	626'398	13'181	968'033	23'910	3'266'957
2004	34'638	599'784	1'107'858	646'567	10'145	763'764	16'661	3'179'417
2005	28'764	598'940	1'160'627	620'153	21'063	882'874	4'402	3'316'823

Quelle: Dienststelle für Sport

<sup>1</sup> Keine Auszahlungen<sup>2</sup> Budget<sup>3</sup> Sportförderung laut Verwaltungsrechnung<sup>4</sup> inkl. Auszahlungen über Sportfonds-Stiftung<sup>5</sup> 1992 Zusammenschluss zum Liechtensteinischen Olympischen Sportverband

## Einnahmen- und Ausgabenrechnung des Liechtensteinischen Roten Kreuzes seit 1950 - in Franken

Jahr	Einnahmen				Total Einnahmen	Ausgaben				Total Ausgaben	Einnahmen- Ausgaben- überschuss
	Mütter- u. Väterber- atung	Kinder- heim	Rettings- dienst	Andere u. Auslands- tätigkeit		Mütter- u. Väterber- atung	Kinder- heim	Rettings- dienst	Andere u. Auslands- tätigkeit		
1950 <sup>1</sup>	-	-	-	72'547	72'547	6'885	-	-	57'100	63'985	8'562
1960	-	27'878	-	110'988	138'866	10'596	27'878	-	109'579	148'053	-9'187
1961	-	33'643	-	96'325	129'968	13'683	33'643	-	70'481	117'807	12'161
1962	-	37'141	-	105'164	142'305	15'401	37'141	-	82'373	134'915	7'390
1963	-	43'911	-	145'410	189'321	17'385	43'911	-	120'737	182'033	7'288
1964	-	44'814	-	116'270	161'084	19'406	44'814	-	96'781	161'001	83
1965	-	54'328	-	122'014	176'342	19'446	54'328	-	77'700	151'474	24'868
1966	-	62'280	-	113'762	176'042	33'464	62'280	-	64'998	160'742	15'300
1967	-	83'972	-	131'815	215'787	41'505	83'972	-	113'094	238'571	-22'784
1968	-	60'994	-	178'919	239'913	42'082	76'674	-	209'480	328'236	-88'323
1969	-	107'454	-	194'660	302'114	40'086	76'134	-	108'202	224'422	77'692
1970	2'000	84'607	75'657	222'537	384'800	59'041	83'350	-	213'620	356'011	28'789
1971	-	140'912	24'513	364'301	529'726	57'968	99'930	69'684	110'446	338'028	191'698
1972	-	83'832	129'426	159'880	373'137	68'719	103'715	172'908	96'293	441'635	-68'498
1973	-	136'042	214'100	184'217	534'359	67'885	159'633	178'619	141'440	547'577	-13'218
1974	-	172'072	195'850	267'334	635'256	89'114	156'440	202'916	158'556	607'026	28'230
1975	11'186	294'813	229'907	245'006	780'912	88'674	150'860	198'464	129'070	567'068	213'845
1976	62'451	334'539	201'764	233'384	832'138	94'072	302'611	206'916	171'861	775'460	56'678
1977	86'260	293'680	284'577	152'306	816'822	95'069	513'286	207'581	159'277	975'214	-158'391
1978	86'887	220'296	177'301	162'675	647'159	105'512	181'967	235'421	144'292	667'191	-20'032
1979	81'536	194'620	241'205	739'583	1'256'944	96'904	216'594	253'360	503'105	1'069'964	186'981
1980	96'877	210'362	299'063	367'466	973'768	101'031	222'658	230'971	592'953	1'147'614	-173'846
1981	102'656	194'236	407'115	177'463	881'470	120'574	232'677	262'633	135'969	751'855	129'615
1982	120'592	149'144	330'092	283'877	883'706	122'651	204'424	295'821	259'710	882'606	1'100
1983	125'008	253'169	338'728	359'017	1'075'923	132'723	183'870	311'181	278'909	906'682	169'240
1984	134'690	162'570	295'978	286'828	880'066	129'126	224'467	310'972	142'826	807'391	72'675
1985	131'299	421'206	396'309	696'559	1'645'374	141'185	227'377	338'128	426'091	1'132'780	512'594
1986	161'637	371'753	427'192	450'408	1'410'991	155'462	325'829	343'093	702'303	1'526'687	-115'696
1987	152'391	292'878	477'136	265'165	1'187'570	152'224	330'481	431'807	205'737	1'120'248	67'322
1988	162'006	359'597	608'252	271'678	1'401'532	140'442	312'989	520'381	465'206	1'439'018	-37'486
1989	133'689	325'912	878'292	545'272	1'883'165	137'934	345'046	722'628	212'965	1'418'573	464'592
1990	147'014	287'559	714'805	348'640	1'498'018	193'689	409'233	578'465	331'123	1'512'510	-14'492
1991	192'656	859'837	706'502	1'748'109	3'507'104	160'513	670'824	723'647	1'538'920	3'093'903	413'200
1992	124'861	195'073	623'118	601'431	1'544'482	206'872	507'616	674'747	618'131	2'007'365	-462'883
1993	257'705	545'211	563'019	1'034'812	2'400'747	196'938	252'692	785'749	704'318	1'939'698	461'049
1994	202'089	547'133	796'562	747'036	2'292'820	183'319	307'816	986'860	1'376'156	2'854'150	-561'330
1995	208'264	253'310	715'484	1'125'647	2'302'705	197'903	351'064	865'033	1'240'939	2'654'939	-352'233
1996	226'127	58'509	694'795	429'400	1'408'831	191'639	358'994	917'124	477'855	1'945'611	-536'780
1997	258'645	182'301	930'124	1'307'043	2'678'113	178'495	344'972	852'221	1'123'691	2'499'380	178'734
1998	176'799	705'167	1'133'688	1'609'343	3'624'997	179'363	346'131	827'678	940'604	2'293'776	1'331'221
1999	177'985	108'287	668'685	5'623'475	6'578'431	165'387	365'738	825'357	5'494'999	6'851'481	-273'049
2000	180'329	423'832	853'362	5'189'212	6'646'736	175'716	415'071	820'864	3'514'632	4'926'283	1'720'452
2001	183'236	621'170	954'217	1'515'210	3'273'834	286'634	419'330	972'603	2'529'926	4'208'494	-934'660
2002	195'358	445'140	786'252	1'380'477	2'807'227	215'237	379'263	894'961	1'497'078	2'986'539	-179'312
2003	194'018	439'694	990'601	1'183'352	2'807'665	158'365	403'143	917'468	1'258'875	2'737'851	69'814
2004	160'882	265'938	1'021'775	1'900'035	3'348'630	166'121	346'622	940'776	1'909'761	3'363'281	-14'651
2005	168'908	308'300	1'381'228	4'285'035	6'143'470	170'608	379'296	911'212	4'113'262	5'574'378	569'092

Quelle: Jahresbericht des LRK

<sup>1</sup> 1. April - 31. März





## **20 RECHTSPFLEGE**

LANDGERICHT

OBERGERICHT

VERMITTLERÄMTER

EINTRAGUNGEN UND LÖSCHUNGEN IM GRUNDBUCH

## Verfahren des Liechtensteinischen Landgerichtes seit 1922

Jahr	Präsidial- stücke	Rechts- hilfe in Zivil- sachen	Zahl- befehle	Wider- sprüche	Bewilligte Fahrnis- pfändun- gen und Proto- kolle	Vollzo- gene Fahrnis- pfändun- gen	Angeord- nete Fahrnis- versteige- rungen Edikte und Beitritte	Durchge- führte Fahrnis- versteige- rungen	Teil- zahlungs- beschlüsse	Lohn- pfändun- gen	Liegenschaftsexekutionen		
											Intabu- lationen und Verstei- gerungs- bewilli- gungen	Schät- zungen	Verstei- gerungs- bewilli- gungen
1922	8	6	603	90	391	-	119	38	-	-	.	.	.
1930	17	22	1'221	208	973	444	526	32	-	-	168	66	46
1940	9	11	1'427	271	1'225	898	1'035	4	299	-	113	87	96
1950	22	14	2'669	500	1'971	1'157	1'578	5	680	-	101	68	33
1960	15	35	2'375	375	1'963	1'127	1'617	15	333	-	89	69	52
1970	17	48	2'847	552	1'699	847	1'072	14	241	285	105	44	18
1971	47	39	3'060	534	1'740	987	1'089	6	253	251	103	42	19
1972	31	32	2'754	521	1'629	735	935	8	235	238	45	10	31
1973	24	38	3'163	654	2'054	830	693	6	195	227	14	5	11
1974	47	480	4'141	889	2'596	938	842	6	200	217	135	13	135
1975	123	657	4'185	960	3'076	1'083	991	21	250	205	145	14	145
1976	105	637	3'970	965	3'797	1'109	1'228	38	200	231	115	6	145
1977	128	686	3'592	765	2'303	692	747	32	89	215	67	5	* <sup>1</sup>
1978	92	667	3'465	699	2'676	750	656	20	95	237	35	12	*
1979	117	621	3'483	720	5'407	720	836	37	130	165	53	6	*
1980	97	651	3'640	735	3'296	947	860	35	166	272	38	13	*
1981	121	629	3'711	778	3'050	*	781	42	97	274	64	3	*
1982	123	665	3'622	814	3'401	*	744	23	105	335	84	16	*
1983	133	674	3'521	800	4'195	*	740	44	105	340	43	10	*
1984	139	601	4'107	782	3'900	*	957	27	172	347	57	8	*
1985	76	704	4'207	762	4'806	*	1'115	21	133	394	63	14	*
1986	*	666	3'813	756	4'122	*	928	11	123	416	73	10	*
1987	*	683	3'412	711	4'275	*	1'041	9	114	407	132	11	*
1988	*	694	3'412	711	4'275	*	1'041	9	114	407	132	11	*
1989	*	785	3'365	827	2'344	*	886	17	124	324	33	3	*
1990	47	779	3'396	978	2'230	*	955	14	129	343	48	13	*
1991	38	1'930	3'725	876	2'469	*	759	16	112	270	61	7	*
1992	*	*	4'303	1'041	2'933	*	1'001	44	59	304	85	18	*
1993	*	932	5'102	1'193	3'495	*	1'297	35	130	349	87	22	*
1994	*	910	5'065	1'146	3'510	*	1'424	54	156	421	59	13	*
1995	*	791	5'010	1'289	3'279	*	1'252	65	90	343	72	18	*
1996	*	865	4'376	982	3'174	*	1'170	87	146	383	106	12	*
1997	*	839	4'788	1'192	3'292	*	1'046	54	69	405	68	8	*
1998	*	836	4'973	1'290	3'197	*	1'050	36	72	595	65	10	*
1999	83	799	4'582	953	3'040	*	850	36	50	824	45	21	*
2000	94	655	4'321	991	2'706	*	772	16	77	767	71	10	*
2001	181	769	5'568	1'262	3'048	*	705	10	118	854	72	20	*
2002	242	761	5'492	1'254	3'109	*	616	12	71	1'277	114	23	*
2003	206	764	4'625	1'121	3'302	*	439	12	43	1'109	82	18	7
2004	275	820	5'077	1'290	5'241	*	471	-	41	909	88	14	4
2005	277	755	4'121	999	5'692	-	322	-	16	700	70	33	6

Quelle: Landgericht

<sup>1</sup> Ab 1977 unter Intabulationen und Versteigerungsbewilligungen



vom Vorjahr übernommen	Zivilprozesse		Konkurse	Ehescheidungen	Ehe-rechts-verfahren erledigt	Adop-tionen	Wechsel-proteste	Testa-ments-ver-wah-rungen	Vor-mund-schaf-ten an-hän-gig	Verlas-sen-schaf-fen erledigt	Rechts-hilfe in Straf-sachen erledigt	Straf-sachen erledigt	Schöp-fen-gericht verhan-delte Fälle	Krimi-nal-gericht verhan-delte Fälle	Jugend-gericht verhan-delte Fälle	Jahr	
	neu hinzu-gekommen	erledigt															
7	83	84	-	2	*	3	-	22	352	135	85	235	1	9	-	1922	
25	107	111	1	-	*	-	24	29	397	137	37	212	6	4	-	1930	
19	88	88	-	-	*	2	20	14	295	122	27	390	2	-	-	1940	
23	165	160	2	1	*		55	33	372	115	52	380	6	10	-	1950	
35	143	144	12	5	*	1	39	48	363	143	67	799	5	7	-	1960	
84	275	229	16	8	*	*	86	45	481	175	108	1'195	9	29	9	1970	
130	310	299	11	9	*	*	111	61	412	169	118	1'129	7	26	14	1971	
141	261	234	30	*	*	*	123	54	392	175	79	1'237	6	19	16	1972	
168	291	250	12	*	*	*	90	42	419	234	121	1'243	7	25	8	1973	
209	333	.	507	*	*	*	133	53	415	166	196	1'101	3	14	12	1974	
218	404	340	851	*	*	*	181	68	414	155	226	1'125	11	12	22	1975	
282	355	328	938	*	*	*	106	88	453	215	253	1'077	5	13	21	1976	
309	334	335	877	*	*	*	128	66	455	227	244	1'144	-	16	24	1977	
308	468	546	977	*	*	*	89	68	455	169	296	1'163	-	5	11	1978	
230	420	484	1'382	*	*	*	80	66	506	202	282	1'506	2	9	94	1979	
166	373	390	1'076	*	*	*	103	72	529	181	267	1'139	1	13	112	1980	
149	451	445	879	*	*	*	58	80	563	187	318	1'303	1	12	88	1981	
155	345	359	1'090	*	*	*	104	68	580	177	305	1'464	-	15	102	1982	
141	361	339	1'077	*	*	*	82	67	615	200	301	1'095	-	12	115	1983	
163	390	405	696	*	*	*	38	91	646	205	354	695	-	8	60	1984	
148	298	315	1'065	*	*	*	50	114	664	149	297	1'058	-	11	55	1985	
149	339	331	1'353	*	*	*	38	114	695	242	262	2'055	-	6	66	1986	
158	201	345	962	*	*	*	19	123	684	207	348	1'414	-	9	49	1987	
172	362	300	1'108	*	*	*	19	83	727	106	391	1'861	-	*	80	1988	
213	432	381	985	*	*	*	16	113	754	214	320	1'613	-	7	86	1989	
260	410	459	604	*	*	*	46	112	879	226	314	1'658	3	10	66	1990	
216	542	560	868	*	*	*	21	125	771	226	395	1'719	-	16	44	1991	
198	541	511	1'215	*	*	*	19	111	777	246	*	2'001	-	17	73	1992	
228	541	564	1'424	35	*	7	14	132	796	255	454	1'983	4	11	63	1993	
205	472	494	1'497	37	*	3	18	135	868	235	524	1'885	4	13	73	1994	
183	506	469	1'401	42	*	1	20	121	885	228	462	2'300	-	10	110	1995	
220	497	520	1'469	38	*	6	21	169	973	250	397	1'454	3	17	122	1996	
197	593	550	1'957	53	*	8	22	190	996	247	325	1'990	1	21	82	1997	
240	619	621	1'636	57	*	10	10	145	1'070	333	373	2'178	2	28	96	1998	
238	409	402	1'484	*		201	4	16	139	1'235	227	324	1'825	2	28	137	1999
248	354	378	1'573	*	180	4	4	141	1'278	259	300	1'258	1	19	85	2000	
224	498	526	1'615	*	154	4	1	130	1'337	308	400	1'552	2	21	108	2001	
196	427	453	1'795	*	139	4	3	76	1'418	288	307	1'542	1	25	106	2002	
170	360	380	1'349	*	126	2	7	135	1'574	278	262	1'519	2	32	74	2003	
151	416	413	1'058	124	153	6	12	163	802	255	274	1'806	3	22	77	2004	
155	399	353	1'015	103	127	4	9	165	676	256	267	1'661	4	18	64	2005	

<sup>1</sup> Ab 1986 inkl. erlassene Strafverfügungen

**Verfahren des Liechtensteinischen Obergerichtes 1922 bis 1973**

Jahr	Zivil- und Register- sachen erledigt	Strafsachen erledigt	Aufsichtssachen erledigt	Präsidialsachen erledigt
1922	3	8		9
1923	5	9		13
1924	4	13		13
1925	8	4		18
1926	9	10		9
1927	16	8		6
1928	15	16		14
1929	28	14		26
1930	14	16		38
1931	18	15		34
1932	9	9		9
1933	10	18		10
1934	15	21		10
1935	20	25		62
1936	11	12		8
1937	30	28		10
1938	11	18		11
1939	4	16		6
1940	-	-		-
1941	21	14		
1942	22	18	2	7
1943	18	17		2
1944	14	25		3
1945	8	4	2	
1946	17	15	1	
1947	14	20	1	1
1948	15	23		3
1949	27	16		
1950	29	12		8
1951	26	28		6
1952	29	20		1
1953	34	20	1	2
1954	31	19	2	2
1955	23	24		1
1956	28	17		1
1957	15	16	1	1
1958	17	9		2
1959	38	17	8	1
1960	33	10	5	1
1961	34	15		4
1962	37	13	1	5
1963	31	10	1	9
1964	57	4	3	7
1965	73	11	1	14
1966	39	9	1	6
1967	59	8	1	12
1968	69	24	1	8
1969	35	15	4	2
1970	59	21	1	7
1971	64	20	1	9
1972	72	30	1	6
1973	40	15		2

Quelle: Landgericht

**Verfahren des Liechtensteinischen Obergerichtes seit 1974**

Jahr	1. Senat erledigt			2. Senat erledigt		Präsidialsachen		
	Zivil- sachen	Rekurse in Register- sachen	Übrige Geschäfte	Straf- sachen	Übrige Geschäfte	Ausschluss- verfahren	Haft- sachen	andere Präsi- dial- sachen
1974	29	11	*	40	13		11	
1975	35	3	*	32	21		5	
1976	50	4	*	42	48		19	
1977	56	1	*	44	28		29	
1978	95	-	*	44	27		24	
1979	125	10	*	46	24		14	
1980	116	7	*	51	32		18	
1981	104	10	*	34	26		32	
1982	94	6	*	54	30		48	
1983	85	4	*	69	36		18	
1984	84	11	*	85	28		30	
1985	87	24	*	64	36		26	
1986	75	21	*	66	37		32	
1987	80	9	*	75	25		82	
1988	86	27	*	83	37		34	
1989	84	11	6	90	34		44	
1990	84	31	7	31	98	40	11	7
1991	46	45	20	23	77	39	25	12
1992	71	58	17	20	81	15	14	10
1993	56	64	26	25	63	25	28	5
1994	48	45	19	187	130	15	54	8
1995	60	65	26	168	103	28	36	4
1996	47	69	19	180	125	34	24	3
1997	49	73	43	134	98	27	23	12
1998	56	100	44	205	137	23	32	17
1999	74	108	29	212	130	29	12	5

Jahr	1. Senat erledigt		2. Senat erledigt			3. Senat erledigt		Präsidialsachen		
	Zivil- sachen	Übrige Geschäfte	Zivil- sachen	Straf- sachen	Übrige Geschäfte	Straf- sachen	Übrige Geschäfte	Ausschluss- verfahren	Haft- sachen	andere Präsi- dial- sachen
2000	149	81	-	291	147	-	-	53	27	16
2001	153	.	-	275	101	-	-	75	11	15
2002	179	179	15	282	-	23	-	39	16	17
2003	98	116	59	76	101	285	11	39	14	16
2004	106	109	85	64	84	318	6	39	12	25
2005	90	94	71	65	68	284	17	43	10	22

Quelle: Landgericht

**Vermittlungen und Beglaubigungen der Vermittlerämter seit 1922**

Jahr	Bürgerliche Rechtssachen	Davon vermittelt	Ehrenbeleidigungen und Körperver- letzungen	Davon vermittelt	Beglaubigungen
1922	191	66	90	49	-
1930	180	58	67	33	990
1940	127	36	66	24	702
1950	163	41	56	26	790
1960	148	41	82	41	977
1961	159	25	62	25	1'060
1962	198	31	44	34	922
1963	214	45	62	29	1'154
1964	240	51	70	37	1'190
1965	209	41	59	28	1'323
1966	230	38	60	17	1'638
1967	209	41	56	25	1'818
1968	215	57	34	21	1'981
1969	205	41	42	21	2'356
1970	234	38	44	19	2'890
1971	268	38	37	27	3'339
1972	256	56	30	19	3'286
1973	267	28	32	9	3'038
1974	370	74	38	9	2'650
1975	329	59	27	17	1'991
1976	344	59	18	10	4'020
1977	326	33	21	10	4'150
1978	366	73	19	5	6'085
1979	363	43	19	7	5'983
1980	327	42	19	11	6'643
1981	328	80	25	17	6'276
1982	325	50	18	11	6'831
1983	340	63	24	15	7'126
1984	369	42	24	9	8'379
1985	288	40	25	12	3'825
1986	324	53	13	4	4'634
1987	298	39	21	9	4'426
1988	346	43	16	2	4'353
1989	363	64	13	5	4'216
1990	359	52	15	6	4'143
1991	358	57	18	7	4'613
1992	481	86	6	2	4'521
1993	504	107	15	7	3'688
1994	428	92	10	4	4'046
1995	425	106	4	3	3'391
1996	417	100	4	1	3'444
1997	500	98	10	7	3'556
1998	525	107	15	7	2'949
1999	455	72	12	4	2'944
2000	417	104	7	4	3'030
2001	739	117	6	1	2'811
2002	599	97	15	7	2'378
2003	613	96	17	5	2'732
2004	569	81	11	2	2'488
2005	582	75	8	3	2'786

Quelle: Landgericht

**Beglaubigungen der Vermittlerämter nach Gemeinden seit 1950**

Jahr	Vaduz	Triesen	Balzers	Triesenberg	Schaan	Planken	Eschen	Mauren	Gamprin	Ruggell	Schellenberg	Liechtenstein
1950	68	56	80	113	163	2	97	105	57	28	21	790
1960	172	120	117	82	139	14	131	86	29	45	42	977
1961	266	97	103	83	139	23	176	70	36	46	21	1'060
1962	85	161	133	97	139	15	115	80	35	44	18	922
1963	328	85	65	87	234	13	149	91	20	53	29	1'154
1964	352	106	77	134	198	11	92	113	27	62	18	1'190
1965	480	122	56	103	256	12	108	74	36	48	28	1'323
1966	690	129	103	103	272	13	129	90	25	55	29	1'638
1967	698	164	143	110	290	13	106	93	108	65	28	1'818
1968	866	124	140	161	302	12	169	97	51	39	20	1'981
1969	1'089	181	138	149	333	4	186	128	29	69	50	2'356
1970	1'318	201	285	220	417	21	114	141	50	98	25	2'890
1971	1'811	203	212	236	380	25	165	126	68	76	37	3'339
1972	1'698	154	201	228	384	27	208	154	51	100	81	3'286
1973	1'658	176	220	78	351	28	158	118	83	99	69	3'038
1974	1'370	150	226	203	277	10	109	125	60	76	44	2'650
1975	951	120	128	132	342	6	78	101	60	48	25	1'991
1976	1'886	220	197	382	581	24	181	149	125	214	61	4'020
1977	1'806	241	306	464	546	40	157	246	104	155	85	4'150
1978	3'336	232	433	484	674	18	197	213	131	183	184	6'085
1979	3'492	269	256	495	661	12	179	220	194	124	81	5'983
1980	4'126	333	302	445	684	25	201	187	140	99	101	6'643
1981	3'918	284	249	512	412	21	322	198	125	124	111	6'276
1982	4'596	322	207	355	561	7	202	142	144	234	61	6'831
1983	4'965	197	232	322	645	15	244	192	94	91	129	7'126
1984	6'007	319	279	423	523	49	283	184	108	161	43	8'379
1985	1'468	420	238	314	585	30	213	179	120	189	69	3'825
1986	1'914	301	474	320	747	18	219	181	272	138	50	4'634
1987	2'024	277	416	330	634	36	188	246	118	88	69	4'426
1988	1'719	436	360	331	645	9	289	265	106	117	76	4'353
1989	1'767	246	242	378	650	8	342	322	82	88	91	4'216
1990	1'605	400	249	448	611	4	261	251	128	150	36	4'143
1991	1'786	342	327	645	555	7	382	232	149	104	84	4'613
1992	1'512	349	304	857	382	17	296	314	152	200	138	4'521
1993	1'116	301	371	614	419	19	234	289	102	124	99	3'688
1994	1'156	332	343	718	490	9	327	289	175	131	76	4'046
1995	1'057	57	363	366	525	15	350	256	188	138	76	3'391
1996	734	283	289	464	738	18	363	222	76	184	73	3'444
1997	760	230	289	325	648	16	506	417	69	195	101	3'556
1998	577	122	291	642	350	6	420	266	46	154	75	2'949
1999	807	95	298	488	356	13	320	175	98	255	39	2'944
2000	942	133	343	465	262	8	283	223	153	178	40	3'030
2001	770	141	245	250	467	7	373	217	112	181	48	2'811
2002	356	194	308	267	456	2	325	243	58	129	40	2'378
2003	450	247	276	178	441	8	420	305	106	275	26	2'732
2004	402	189	179	399	458	10	270	242	105	177	57	2'488
2005	606	68	191	533	441	2	280	252	150	47	216	2'786

Quelle: Landgericht

## Eintragungen und Löschungen des Liechtensteinischen Grundbuchamtes seit 1922

Jahr	Eintragung ins Grundbuch <sup>1</sup>	Löschungen	Eintragung Eigentums- vorbehalte	Inhaber- schuldbriefe errichtet	In Millionen CHF		
					Eintragung von Hypotheken	Löschung von Hypotheken	Hypotheken- stand am Jahresende
1922	1'067	531	-	-	-	-	-
1930	808	405	41	194	1.4	1.0	14.4
1940	515	256	74	144	1.0	0.3	24.0
1950	831	1'053	249	376	10.0	4.9	53.2
1960	1'123	658	348	748	29.4	15.4	132.9
1961	1'122	696	332	724	36.6	19.3	150.2
1962	1'147	735	363	768	44.2	24.3	170.1
1963	1'155	643	306	704	45.9	21.3	194.7
1964	1'221	777	315	789	56.3	28.2	222.8
1965	1'135	621	282	719	62.4	31.0	254.2
1966	1'146	663	221	743	74.4	30.6	298.1
1967	1'089	608	226	748	70.9	30.5	338.5
1968	1'173	669	279	822	80.9	34.0	385.3
1969	1'147	664	288	728	85.2	41.9	428.6
1970	1'255	645	319	793	101.0	50.4	482.3
1971	1'292	838	327	854	106.4	52.6	536.0
1972	1'480	688	303	895	135.1	46.6	624.6
1973	1'248	555	290	840	150.5	64.2	710.9
1974	1'145	536	281	745	143.1	64.4	789.6
1975	1'131	494	210	722	125.0	60.1	919.4
1976	1'179	529	235	796	154.8	77.3	996.9
1977	1'124	528	235	762	143.7	81.9	1'058.7
1978	1'075	482	229	737	114.8	49.2	1'124.2
1979	1'103	463	268	780	154.8	62.1	1'217.0
1980	1'324	544	259	855	203.3	88.6	1'331.7
1981	1'428	540	269	909	230.4	91.5	1'470.6
1982	1'298	556	193	826	231.5	105.4	1'596.7
1983	1'313	568	130	827	225.5	121.8	1'700.4
1984	1'314	548	156	831	214.8	119.3	1'796.0
1985	1'257	496	191	805	228.7	122.8	1'901.8
1986	1'222	496	220	711	223.9	96.4	2'029.4
1987	1'418	579	168	754	302.8	147.6	2'184.6
1988	1'647	660	166	788	392.4	148.7	2'428.3
1989	1'493	550	192	700	437.4	163.6	2'702.0
1990	1'740	643	134	601	625.2	205.1	3'122.1
1991	1'221	459	131	435	414.8	179.9	3'357.0
1992	1'366	647	104	527	485.3	289.9	3'552.4
1993	1'546	783	80	565	501.4	332.8	3'721.0
1994	1'637	805	128	505	590.3	330.0	3'981.3
1995	1'847	936	62	499	594.6	383.3	4'192.6
1996	1'817	901	46	441	610.7	345.6	4'457.8
1997	1'657	872	40	367	593.2	317.7	4'733.2
1998	1'695	954	47	335	605.1	336.5	5'001.8
1999	1'727	959	38	310	617.1	345.8	5'273.2
2000	1'596	955	37	256	649.8	374.9	5'548.1
2001	1'711	946	65	235	719.0	415.2	5'852.0
2002	1'625	1'049	50	182	745.8	455.5	6'142.2
2003	1'609	937	28	187	605.1	348.3	6'399.1
2004	1'754	1'045	35	134	735.8	471.1	6'663.7
2005	1'703	1'025	42	108	666.4	370.8	6'959.3

Quelle: Grundbuch- und Öffentlichkeitsregisteramt

<sup>1</sup> Schuldbriefe, Grundpfandverschreibungen, zwangsweise Pfandrechtsbegründungen







## **21 WAHLEN, ABSTIMMUNGEN**

STAATSOBERHAUPT, PARLAMENT, REGIERUNG

LANDTAGSWAHLEN

GEMEINDEWAHLEN

GEMEINDEVORSTEHER, GEMEINDERÄTE

VOLKSABSTIMMUNGEN

**Staatsoberhaupt, Parlament und Regierung 2005 bis 2009**

<b>Landesfürst</b>	(Staatsoberhaupt)
Fürst Hans Adam II. von und zu Liechtenstein, geb. 14. Februar 1945, regierender Fürst seit 13. November 1989. Am 15. August 2004 hat S. D. Fürst Hans-Adam II. seinen Sohn, S. D. Erbprinzip Alois, als seinen Stellvertreter mit der Ausübung aller ihm gemäss Verfassung zustehenden Hoheitsrechte betraut.	
<b>Landtag</b> (Parlament)	Wahl 2005 - 2009 (11./13. März 2005)
Landtagspräsident:	Wanger Klaus, Dipl. Kaufmann, Schaan (FBP)
Landtagsvizepräsident:	Klein Ivo, Dipl. Wirtschaftsprüfer, Mauren (VU)
<b>Landtagsabgeordnete:</b>	
<i>Wahlkreis Oberland</i>	
Abgeordnete:	Beck Alois, lic. oec. HSG, Schaan (FBP) Lampert Peter, Plattenleger, selbständig, Vaduz (FBP) Lampert Wendelin, Dipl. Ing. HTL/HLK, Triesenberg (FBP) Kindle Elmar, Dipl. Ing. FH, Triesen (FBP) Wanger Klaus, Dipl. Kaufmann, Schaan (FBP) Frommelt Doris, Hausfrau, Schaan (FBP) Biedermann Josy, Abteilungsleiterin HPZ, Planken (FBP) Brunhart Arthur, Historiker, Balzers (VU) Negele Gebhard, Dipl. Kaufmann, Triesen (VU) Vogt Heinz, Dipl. Wirtschaftsprüfer, Triesen (VU) Beck Jürgen, Geschäftsführer, Vaduz (VU) Quaderer Harry, Geschäftsführer, Schaan (VU) Caduff Henrik, Dipl. Ing. - Ing. FH, Wirtschaftsingenieur, Balzers (VU) Frick Pepo, Dr., Hausarzt, Schaan (FL) Vogt Paul, lic. phil., Archivar, Balzers (FL)
Stellvertretende Abgeordnete:	Gstöhl Thomas, Abteilungsleiter APA, Balzers (FBP) Vogt Urs, Mandatsleiter, Balzers (FBP) Bargetze Rony, Bauingenieur, Vaduz (VU) Büchel Roland, Geschäftsführer, Schaan (VU) Heeb Fleck Claudia, lic. phil., Lehrerin, Schaan (FL)
<i>Wahlkreis Unterland</i>	
Abgeordnete:	Büchel Markus, Dipl. Ing. FH, Ruggell (FBP) Wohlwend Renate, Dr., Juristin, Schellenberg (FBP) Kaiser Johannes, Medienschaffender, Mauren (FBP) Heeb Franz, J., Dr. oec. HSG, Ing. HTL, Gamprin (FBP) Lampert Rudolf, kaufm. Angestellter, Mauren (FBP) Klein Ivo, Dipl. Wirtschaftsprüfer, Mauren (VU) Kranz Günther, Leiter Finanz und Personal, Eschen (VU) Beck Doris, Unternehmensberaterin, Ruggell (VU) Amann-Marxer Marlies, Hausfrau, Eschen (VU) Matt Andrea, Dipl. Designerin, Mauren (FL)
Stellvertretende Abgeordnete:	Gstöhl Adrian, kaufm. Angestellter, Eschen (FBP)
	bis April 2006 Marxer Alexander, Dipl. Ingenieur, Schaanwald (VU) Marxer Wolfgang, Betriebsökonom, Consultant, Nendeln (FL)
	ab April 2006 Oehry Ursula, Pädagogin, Gamprin-Bendern (VU)
<b>Regierung</b>	Wahl 2005 - 2009
Regierungschef:	Hasler Otmar, Gamprin (FBP)
Regierungschef-Stellvertreter:	Tschütscher Klaus, Dr., Ruggell (VU)
Regierungsräte:	Kieber-Beck Rita, Mauren (FBP) Meyer Martin, Dr., Schaan (FBP) Quaderer Hugo, Schaan (VU) <sup>1</sup>
Regierungsrat-Stellvertreter:	Batliner-Elkuch Ursula, Nendeln (FBP) Lins-Sele Heike, Triesenberg (VU) Müssner Renate, Dr., Nendeln (VU) Pedrazzini Mauro, Dr., Eschen (FBP) Schürmann Patrick, lic. iur., Vaduz (FBP)

<sup>1</sup> Ursprünglich als Landtagsabgeordneter gewählt

**Resultate der Landtagswahlen 1945 bis 1970**

Landtagswahl Datum - Jahr	Stimmbe- rechtigte	Abge- gebene Stimm- karten	Einge- legte Stimm- zettel	L i s t e n							Stimmbe- teiligung  In Prozent
				Fortschr. Bürger- Partei	Vaterlän- dische Union	Unselbst. Erwerben- de und Klein- bauern (Arbeiter- Partei)	Christlich soziale Partei	gültig	ungültig	leer	
				FBP	VU		CSP				
29.4.1945	3'088	2'883	2'896	1'553	1'285	.	.	2'828	54	17	93.3
6.2.1949	3'285	3'022	3'031	1'555	1'383	.	.	2'937	45	34	91.9
15.2.1953	3'333	3'025	3'024	1'458	1'229	198	.	2'892	103	23	90.7
14.6.1953	3'398	3'173	3'172	1'568	1'541	.	.	3'107	29	36	93.3
1.9.1957	3'525	3'294	3'293	1'689	1'537	.	.	3'227	13	55	93.4
23.3.1958	3'544	3'419	3'418	1'839	1'537	.	.	3'376	7	35	96.4
25.3.1962	3'646	3'452	3'451	1'599	1'448	.	342	3'389	19	43	94.9
6.2.1966	3'892	3'724	3'721	1'791	1'581	.	323	3'695	12	14	95.6
1.2.1970	4'309	4'091	4'085	1'978	2'008	.	65	4'051	34	-	94.9

## Resultate der Landtagswahlen, Wahlkreis Oberland 1945 bis 1970

	Landtagswahlen								
	29. 4. 1945	6. 2. 1949	15. 2. 1953	14. 6. 1953	1. 9. 1957	23. 3. 1958	25. 3. 1962	6. 2. 1966	1. 2. 1970
WAHLKREIS OBERLAND									
Stimmberechtigte	2'032	2'178	2'194	2'261	2'353	2'381	2'458	2'635	2'946
Listenstimmen	1'873	1'953	1'716 <sup>1</sup>	2'063	2'115	2'247	2'061 <sup>2</sup>	2'487	2'751
Wahlzahl <sup>3</sup>	188	196	172	207	212	225	207	249	276
Listenstimmen der:									
Fortschrittlichen Bürgerpartei FBP	901	935	849	959	1'053	1'171	1'038	1'139	1'295
Vaterländischen Union VU	972	1'018	867	1'104	1'062	1'076	1'023	1'149	1'456
Unselbst. Erwerbenden u. Kleinbauern	.	.	198	.	.	.	.	.	.
Christlich sozialen Partei CSP	.	.	.	.	.	.	217	199	.
Grundmandate für die:									
Fortschrittliche Bürgerpartei FBP	4	4	4	4	4	5	5	4	4
Vaterländische Union VU	5	5	5	5	5	4	4	4	5
Unselbst. Erwerbenden u. Kleinbauern	.	.	0 <sup>4</sup>	.	.	.	.	.	.
Christlich sozialen Partei CSP	.	.	.	.	.	.	0 <sup>4</sup>	0 <sup>4</sup>	.
Restliche Listenstimmen der:									
Fortschrittlichen Bürgerpartei FBP	149	151	161	131	205	46	210	143	191
Vaterländischen Union VU	32	38	7	69	2	176	195	153	76
Unselbst. Erwerbenden u. Kleinbauern	.	.	198	.	.	.	.	.	.
Christlich sozialen Partei CSP	.	.	.	.	.	.	217	199	.
Restmandatzuteilung:									
Fortschrittliche Bürgerpartei FBP	-	-	-	-	-	-	-	-	-
Vaterländische Union VU	-	-	-	-	-	-	-	1	-

<sup>1</sup> Ohne 198 Listenstimmen der "Unselbständig Erwerbenden und Kleinbauern"

<sup>2</sup> Ohne 217 CSP-Listenstimmen

<sup>3</sup> Listenstimmen geteilt durch die Zahl der Abgeordneten, (9) plus 1 (=10)

<sup>4</sup> Kein Mandat, da 18 % Klausel nicht erreicht

**Resultate der Landtagswahlen, Wahlkreis Unterland 1945 bis 1970**

	Landtagswahlen								
	29. 4. 1945	6. 2. 1949	15. 2. 1953	14. 6. 1953	1. 9. 1957	23. 3. 1958	25. 3. 1962	6. 2. 1966	1. 2. 1970
WAHLKREIS UNTERLAND									
Stimmberechtigte	1'056	1'107	1'139	1'137	1'172	1'163	1'188	1'257	1'363
Listenstimmen	965	985	971	1'046	1'111	1'129	1'111 <sup>1</sup>	1'208 <sup>2</sup>	1'300 <sup>3</sup>
Wahlzahl <sup>4</sup>	138	141	139	150	159	162	141	173	186
Listenstimmen der:									
Fortschrittlichen Bürgerpartei FBP	652	620	609	609	636	668	561	652	683
Vaterländischen Union VU	313	365	362	437	475	461	425	432	552
Unselbst. Erwerbenden u. Kleinbauern	.	.	.	.	.	.	.	.	.
Christlich sozialen Partei CSP	.	.	.	.	.	.	125	124	65
Grundmandate für die:									
Fortschrittliche Bürgerpartei FBP	4	4	4	4	4	4	3	3	3
Vaterländische Union VU	2	2	2	2	2	2	3	2	2
Unselbst. Erwerbenden u. Kleinbauern	.	.	.	.	.	.	.	.	.
Christlich soziale Partei CSP	.	.	.	.	.	.	0 <sup>5</sup>	0 <sup>5</sup>	0 <sup>5</sup>
Restliche Listenstimmen der:									
Fortschrittlichen Bürgerpartei FBP	100	56	53	9	-	20	138	133	125
Vaterländischen Union VU	37	83	84	137	157	137	2	86	180
Unselbst. Erwerbenden u. Kleinbauern	.	.	.	.	.	.	.	.	.
Christlich sozialen Partei CSP	.	.	.	.	.	.	125	124	65
Restmandatzuteilung:									
Fortschrittliche Bürgerpartei FBP	-	-	-	-	-	-	-	1	-
Vaterländische Union VU	-	-	-	-	-	-	-	-	1

<sup>1</sup> Ohne 125 Listenstimmen der CSP

<sup>2</sup> Ohne 124 Listenstimmen der CSP

<sup>3</sup> Ohne 65 Listenstimmen der CSP

<sup>4</sup> Listenstimmen geteilt durch die Zahl der Abgeordneten, (6) plus 1 (=7)

<sup>5</sup> Kein Mandat, da 18 % Klausel nicht erreicht

**Resultate der Landtagswahlen 1974 bis 1989 (Landesergebnis)**

<b>Liechtenstein TOTAL</b>	3.2.1974	2.2.1978	7.2.1982	2.2.1986	5.3.1989	
Zahl der Stimmberechtigten <sup>1</sup>	4'572	4'879	5'246	12'512	13'307	
Zahl der abgegebenen Stimmkarten	4'369	4'670	5'004	11'677	12'094	
Stimmbeteiligung	95.6%	95.7%	95.4%	93.3%	90.9%	
Eingelegte Stimmzettel	4'362	4'670	5'003	11'676	12'082	
Gültige Stimmen	4'320	4'625	4'909	11'612	11'957	
Ungültige Stimmen	38	28	54	26	85	
Leere Stimmen	4	17	40	38	52	
<b>Parteistimmen:</b>						
(Kandidaten- und Zusatzstimmen)						
- Fortschrittliche Bürgerpartei	FBP	17'332	18'872	18'273	39'853	67'382
- Vaterländische Union	VU	16'356	18'244	20'997	46'793	75'417
- Christlich soziale Partei	CSP	922	.	.	.	.
- Freie Liste	FL	.	.	.	6'582	12'090
- Überparteiliche Liste	ÜLL	.	.	.	.	5'061
<b>Parteistimmen-Anteile:</b>						
- Fortschrittliche Bürgerpartei	FBP	50.0%	50.9%	46.5%	42.8%	42.1%
- Vaterländische Union	VU	47.2%	49.2%	53.5%	50.2%	47.2%
- Christlich soziale Partei	CSP	0.3%	.	.	.	.
- Freie Liste	FL	.	.	.	7.1%	7.6%
- Überparteiliche Liste	ÜLL	.	.	.	.	3.2%
<b>Gesamtmandate:</b>						
- Fortschrittliche Bürgerpartei	FBP	8	7	7	7	12
- Vaterländische Union	VU	7	8	8	8	13
- Christlich soziale Partei	CSP	-	.	.	.	.
- Freie Liste	FL	.	.	.	-	-
- Überparteiliche Liste	ÜLL	.	.	.	.	-

<sup>1</sup> Frauenstimmrecht auf Landesebene seit 1. Juli 1984

**Resultate der Landtagswahlen seit 1993 (Landesergebnis)**

<b>Liechtenstein TOTAL</b>	7.2.1993	24.10.1993	2.2.1997 <sup>2</sup>	9./11.2.2001	
Zahl der Stimmberechtigten <sup>1</sup>	13'999	14'086	14'765	16'350	
Zahl der abgegebenen Stimmkarten	12'255	12'017	12'836	14'178	
Stimmbeteiligung	87.5%	85.3%	86.9%	86.8%	
Eingelegte Stimmzettel	12'255	12'017	12'811	14'073	
Gültige Stimmen	12'092	11'799	12'634	13'919	
Ungültige Stimmen	112	134	156	193	
Leere Stimmen	51	84	63	70	
<b>Parteistimmen:</b>					
(Kandidaten- und Zusatzstimmen)					
- Fortschrittliche Bürgerpartei	FBP	71'209	65'075	65'914	92'204
- Vaterländische Union	VU	73'217	78'898	82'786	76'402
- Freie Liste	FL	16'724	13'447	19'455	16'184
<b>Parteistimmen-Anteile:</b>					
- Fortschrittliche Bürgerpartei	FBP	44.2%	41.3%	39.2%	49.9%
- Vaterländische Union	VU	45.4%	50.1%	49.2%	41.3%
- Freie Liste	FL	10.4%	8.5%	11.6%	8.8%
<b>Gesamtmandate:</b>					
- Fortschrittliche Bürgerpartei	FBP	12	11	10	13
- Vaterländische Union	VU	11	13	13	11
- Freie Liste	FL	2	1	2	1

<sup>1</sup> Frauenstimmrecht auf Landesebene seit 1. Juli 1984<sup>2</sup> Erstmals briefliche Stimmabgabe möglich

**Resultate der Landtagswahlen 1974 bis 1989 (Wahlkreis Oberland)**

<b>Oberland</b>	3.2.1974	2.2.1978	7.2.1982	2.2.1986	5.3.1989
Zahl der Stimmberechtigten <sup>1</sup>	3'100	3'305	3'509	8'498	9'107
Zahl der abgegebenen Stimmkarten	2'948	3'158	3'335	7'900	8'178
Stimmbeteiligung	95.1%	95.6%	95.0%	93.0%	89.8%
Eingelegte Stimmzettel	2'948	3'158	3'335	7'899	8'167
Gültige Stimmen	2'920	3'122	3'272	7'852	8'076
Ungültige Stimmen	25	23	37	19	59
Leere Stimmen	3	13	26	28	43
<b>Parteistimmen:</b>					
(Kandidaten- und Zusatzstimmen)					
- Fortschrittliche Bürgerpartei FBP	12'819	14'040	13'254	29'038	48'439
- Vaterländische Union VU	12'756	14'058	16'194	36'248	58'286
- Christlich soziale Partei CSP	705	.	.	.	.
- Freie Liste FL	.	.	.	5'382	9'860
- Überparteiliche Liste ÜLL	.	.	.	.	4'555
<b>Parteistimmen Anteile:</b>					
- Fortschrittliche Bürgerpartei FBP	49.8%	50.0%	45.0%	41.1%	40.0%
- Vaterländische Union VU	48.5%	50.0%	55.0%	51.3%	48.1%
- Christlich soziale Partei CSP	0.3%	.	.	.	.
- Freie Liste FL	.	.	.	7.6%	8.1%
- Überparteiliche Liste ÜLL	.	.	.	.	3.8%
Wahlzahl	2'558	2'810	2'945	6'529	6'671
<b>Grundmandate:</b>					
- Fortschrittliche Bürgerpartei FBP	4	4	4	4	7
- Vaterländische Union VU	5	5	5	5	8
- Christlich soziale Partei CSP	-	.	.	.	.
- Freie Liste FL	.	.	.	-	-
- Überparteiliche Liste ÜLL	.	.	.	.	-
<b>Restmandate:</b>					
- Fortschrittliche Bürgerpartei FBP	-	-	-	-	-
- Vaterländische Union VU	-	-	-	-	-
- Christlich soziale Partei CSP	-	.	.	.	.
- Freie Liste FL	.	.	.	-	-
- Überparteiliche Liste ÜLL	.	.	.	.	-
<b>Gesamtmandate:</b>					
- Fortschrittliche Bürgerpartei FBP	4	4	4	4	7
- Vaterländische Union VU	5	5	5	5	8
- Christlich soziale Partei CSP	-	.	.	.	.
- Freie Liste FL	.	.	.	-	-
- Überparteiliche Liste ÜLL	.	.	.	.	-

<sup>1</sup> Frauenstimmrecht auf Landesebene seit 1. Juli 1984



**Resultate der Landtagswahlen seit 1993 (Wahlkreis Oberland)**

<b>Oberland</b>	7.2.1993	24.10.1993	2.2.1997 <sup>2</sup>	9./11.2.2001	
Zahl der Stimmberechtigten <sup>1</sup>	9'482	9'530	9'929	10'961	
Zahl der abgegebenen Stimmkarten	8'172	8'018	8'491	9'293	
Stimmbeteiligung	86.2%	84.1%	85.5%	84.8%	
Eingelegte Stimmzettel	8'172	8'018	8'477	9'222	
Gültige Stimmen	8'046	7'886	8'363	9'120	
Ungültige Stimmen	86	81	100	130	
Leere Stimmen	40	51	45	47	
<b>Parteistimmen:</b>					
(Kandidaten- und Zusatzstimmen)					
- Fortschrittliche Bürgerpartei	FBP	50'992	47'125	47'170	65'878
- Vaterländische Union	VU	56'511	60'437	63'889	57'816
- Freie Liste	FL	13'187	10'728	14'386	13'106
<b>Parteistimmen Anteile:</b>					
- Fortschrittliche Bürgerpartei	FBP	42.3%	39.8%	37.6%	48.2%
- Vaterländische Union	VU	46.8%	51.1%	50.9%	42.3%
- Freie Liste	FL	10.9%	9.1%	11.5%	9.6%
Wahlzahl	7'544	7'394	7'841	8'551	
<b>Grundmandate:</b>					
- Fortschrittliche Bürgerpartei	FBP	6	6	6	7
- Vaterländische Union	VU	7	8	8	6
- Freie Liste	FL	1	1	1	1
<b>Restmandate:</b>					
- Fortschrittliche Bürgerpartei	FBP	1	-	-	-
- Vaterländische Union	VU	-	-	-	1
- Freie Liste	FL	-	-	-	-
<b>Gesamtmandate:</b>					
- Fortschrittliche Bürgerpartei	FBP	7	6	6	7
- Vaterländische Union	VU	7	8	8	7
- Freie Liste	FL	1	1	1	1

<sup>1</sup> Frauenstimmrecht auf Landesebene seit 1. Juli 1984<sup>2</sup> Erstmals briefliche Abstimmung möglich

**Resultate der Landtagswahlen 1974 bis 1989 (Wahlkreis Unterland)**

<b>Unterland</b>	<b>3.2.1974</b>	<b>2.2.1978</b>	<b>7.2.1982</b>	<b>2.2.1986</b>	<b>5.3.1989</b>
Zahl der Stimmberechtigten <sup>1</sup>	1'472	1'574	1'737	4'014	4'200
Zahl der abgegebenen Stimmkarten	1'421	1'512	1'669	3'777	3'916
Stimmbeteiligung	96.5%	96.1%	96.1%	94.1%	93.2%
Eingelegte Stimmzettel	1'414	1'512	1'668	3'777	3'915
Gültige Stimmen	1'400	1'503	1'637	3'760	3'881
Ungültige Stimmen	13	5	17	7	26
Leere Stimmen	1	4	14	10	9
<b>Parteistimmen:</b>					
(Kandidaten- und Zusatzstimmen)					
- Fortschrittliche Bürgerpartei FBP	4'513	4'832	5'019	10'815	18'943
- Vaterländische Union VU	3'600	4'186	4'803	10'545	17'131
- Christlich soziale Partei CSP	287	.	.	.	.
- Freie Liste FL	.	.	.	1'200	2'230
- Überparteiliche Liste ÜLL	.	.	.	.	506
<b>Parteistimmen Anteile:</b>					
- Fortschrittliche Bürgerpartei FBP	53.6%	53.6%	51.1%	47.9%	48.8%
- Vaterländische Union VU	46.4%	46.4%	48.9%	46.7%	44.1%
- Christlich soziale Partei CSP	3.4%	.	.	.	.
- Freie Liste FL	.	.	.	5.3%	5.8%
- Überparteiliche Liste ÜLL	.	.	.	.	1.3%
Wahlzahl	1'160	1'289	1'404	3'052	3'280
<b>Grundmandate:</b>					
- Fortschrittliche Bürgerpartei FBP	3	3	3	3	5
- Vaterländische Union VU	3	3	3	3	5
- Christlich soziale Partei CSP	-	.	.	.	.
- Freie Liste FL	.	.	.	-	-
- Überparteiliche Liste ÜLL	.	.	.	.	-
<b>Restmandate:</b>					
- Fortschrittliche Bürgerpartei FBP	-	-	-	-	-
- Vaterländische Union VU	-	-	-	-	-
- Christlich soziale Partei CSP	-	.	.	.	.
- Freie Liste FL	.	.	.	-	-
- Überparteiliche Liste ÜLL	.	.	.	.	-
<b>Gesamtmandate:</b>					
- Fortschrittliche Bürgerpartei FBP	3	3	3	3	5
- Vaterländische Union VU	3	3	3	3	5
- Christlich soziale Partei CSP	-	.	.	.	.
- Freie Liste FL	.	.	.	-	-
- Überparteiliche Liste ÜLL	.	.	.	.	-

<sup>1</sup> Frauenstimmrecht auf Landesebene seit 1. Juli 1984

**Resultate der Landtagswahlen seit 1993 (Wahlkreis Unterland)**

<b>Unterland</b>	7.2.1993	24.10.1993	2.2.1997 <sup>2</sup>	9./11.2.2001
Zahl der Stimmberechtigten <sup>1</sup>	4'517	4'556	4'836	5'389
Zahl der abgegebenen Stimmkarten	4'083	3'999	4'345	4'885
Stimmbeteiligung	90.4%	87.8%	89.8%	90.7%
Eingelegte Stimmzettel	4'083	3'999	4'334	4'851
Gültige Stimmen	4'046	3'913	4'271	4'799
Ungültige Stimmen	26	53	56	63
Leere Stimmen	11	33	18	23
<b>Parteistimmen:</b> (Kandidaten- und Zusatzstimmen)				
- Fortschrittliche Bürgerpartei FBP	20'217	17'950	18'744	26'326
- Vaterländische Union VU	16'706	18'461	18'897	18'586
- Freie Liste FL	3'537	2'719	5'069	3'078
<b>Parteistimmen Anteile:</b>				
- Fortschrittliche Bürgerpartei FBP	50.0%	45.9%	43.9%	54.9%
- Vaterländische Union VU	41.3%	47.2%	44.2%	38.7%
- Freie Liste FL	8.7%	7.0%	11.9%	6.4%
Wahlzahl	3'679	3'558	3'883	4'363
<b>Grundmandate:</b>				
- Fortschrittliche Bürgerpartei FBP	5	5	4	6
- Vaterländische Union VU	4	5	4	4
- Freie Liste FL	-	-	1	-
<b>Restmandate:</b>				
- Fortschrittliche Bürgerpartei FBP	-	-	-	-
- Vaterländische Union VU	-	-	1	-
- Freie Liste FL	1	-	-	-
<b>Gesamtmandate:</b>				
- Fortschrittliche Bürgerpartei FBP	5	5	4	6
- Vaterländische Union VU	4	5	5	4
- Freie Liste FL	1	-	1	-

<sup>1</sup> Frauenstimmrecht auf Landesebene seit 1. Juli 1984<sup>2</sup> Erstmals briefliche Stimmabgabe möglich

**Landtagswahlen 2005**

11./13.3.2005		<b>Wahlkreis Oberland</b>	<b>Wahlkreis Unterland</b>	<b>Landes- ergebnis</b>
Zahl der Stimmberechtigten		11'499	5'929	17'428
Total abgegebene Stimmkarten		9'763	5'307	15'070
Stimmbeteiligung		84.9%	89.5%	86.5%
Briefliche Stimmabgaben		4'928	2'451	7'379
An der Urne abgegebene Stimmen		4'835	2'856	7'691
Gültige Stimmzettel		9'473	5'190	14'663
Total ungültige		216	99	315
Total leere		74	18	92
<b>Parteistimmen:</b>				
(Kandidaten- und Zusatzstimmen)				
- Fortschrittliche Bürgerpartei	FBP	66'391	28'156	94'547
- Vaterländische Union	VU	55'372	18'790	74'162
- Freie Liste	FL	20'332	4'954	25'286
<b>Parteistimmen-Anteile:</b>				
- Fortschrittliche Bürgerpartei	FBP	46.7%	54.3%	48.7%
- Vaterländische Union	VU	39.0%	36.2%	38.2%
- Freie Liste	FL	14.3%	9.5%	13.0%
Wahlzahl		8'881	4'719	.
<b>Grundmandate:</b>				
- Fortschrittliche Bürgerpartei	FBP	7	5	12
- Vaterländische Union	VU	6	3	9
- Freie Liste	FL	2	1	3
<b>Restmandate:</b>				
- Fortschrittliche Bürgerpartei	FBP	-	-	-
- Vaterländische Union	VU	-	1	1
- Freie Liste	FL	-	-	-
<b>Gesamtmandate:</b>				
- Fortschrittliche Bürgerpartei	FBP	7	5	12
- Vaterländische Union	VU	6	4	10
- Freie Liste	FL	2	1	3

Weitere Informationen unter [www.landtagswahlen.li](http://www.landtagswahlen.li)



## Resultate der Gemeindewahlen seit 1975 (Landesergebnis)

Liechtenstein TOTAL	1975	1979	1983	1987	1991	1995	1999	2003
Zahl der Stimmberechtigten <sup>9</sup>	4'652	5'960	6'625	12'660	13'669	14'247	15'250	16'903
<b>Vorsteherwahl:</b>								
Zahl der abgegebenen Stimmkarten	4'247	5'381	6'000	11'137	11'115	11'837	12'520	13'482
Stimmbeteiligung	91.3%	90.3%	90.6%	88.0%	81.3%	83.1%	82.1%	79.8%
Eingelegte Stimmkuverts	4'227	5'377	5'995	11'116	11'110	11'825	12'477	13'439
Gültige Stimmen	3'698	4'898	5'240	9'867	10'606	11'172	11'152	12'153
Ungültige Stimmen	319	213	266	363	133	176	333	311
Leere Stimmen	210	266	489	886	375	477	997	975
Vorsteher nach Partei:								
- FBP	7	8	7	7	6	4	5	6
- VU	4	3	4	4	5	7	6	5
<b>Gemeinderatswahl:</b>								
Zahl der abgegebenen Stimmkarten	4'248	5'381	6'002	11'130	11'730	11'838	12'520	13'482
Stimmbeteiligung	91.3%	90.3%	90.6%	87.9%	85.8%	83.1%	82.1%	79.8%
Eingelegte Stimmkuverts	4'242	5'381	6'001	11'119	11'511	11'833	12'504	13'444
Gültige Stimmen	4'156	5'271	5'832	10'841	11'195	11'477	12'053	13'039
Ungültige Stimmen	71	84	131	197	232	262	307	287
Leere Stimmen	15	26	38	81	84	94	169	118
FBP:								
- Kandidatenstimmen	19'223	25'886	28'834	48'702	47'658	49'826	49'282	55'229
- Zusatzstimmen	2'670	3'799	4'137	7'156	8'152	8'253	10'310	9'436
- Total	21'893	29'685	32'971	55'858	55'810	58'079	59'592	64'665
VU:								
- Kandidatenstimmen	18'804	22'727	25'593	46'774	45'610	49'421	50'050	50'261
- Zusatzstimmen	2'105	3'379	3'916	7'032	7'744	8'869	9'902	11'968
- Total	20'909	26'106	29'509	53'806	53'354	58'290	59'952	62'229
FL:								
- Kandidatenstimmen	.	.	.	964	2'488	5'185	3'080	2'126
- Zusatzstimmen	.	.	.	695	1'888	3'826	4'558	7'464
- Total	.	.	.	1'659 <sup>2</sup>	4'376 <sup>5</sup>	9'011 <sup>7</sup>	7'638	9'590
ÜLL:								
- Kandidatenstimmen	.	.	.	1'194	1'520	679	.	.
- Zusatzstimmen	.	.	.	2'422	1'144	359	.	.
- Total	.	.	.	3'616 <sup>1</sup>	2'664 <sup>4</sup>	1'038 <sup>6</sup>	.	.
FL / ÜLL <sup>3/8</sup>								
- Kandidatenstimmen	.	.	.	.	589	.	.	.
- Zusatzstimmen	.	.	.	.	307	.	.	.
- Total	.	.	.	.	896	.	.	.
PU:								
- Kandidatenstimmen	.	.	.	.	.	.	.	465
- Zusatzstimmen	.	.	.	.	.	.	.	747
- Total	.	.	.	.	.	.	.	1212
Parteistimmen Anteile:								
- FBP	51.1%	53.2%	52.8%	48.6%	47.7%	46.0%	46.9%	47.0%
- VU	48.9%	46.8%	47.2%	46.8%	45.6%	46.1%	47.1%	45.2%
- FL	.	.	.	1.4%	3.7%	7.1%	6.0%	7.0%
- ÜLL	.	.	.	3.1%	2.3%	0.8%	.	.
- FL / ÜLL	.	.	.	.	0.8%	.	.	.
- PU	.	.	.	.	.	.	.	0.9%
Anzahl Gemeinderäte nach Partei:								
- FBP	54	54	58	54	54	55	55	52
- VU	50	50	48	50	48	49	45	46
- FL	.	.	.	-	2	5	6	7
- ÜLL	.	.	.	2	2	1	.	.
- FL / ÜLL	.	.	.	.	-	.	.	.
- PU	.	.	.	.	.	.	.	1
<b>Mandatsverteilung einschl. Vorsteher:</b>								
- FBP	61	62	65	61	60	59	60	58
- VU	54	53	52	54	53	56	51	51
- FL	.	.	.	-	2	5	6	7
- ÜLL	.	.	.	2	2	1	.	.
- FL / ÜLL	.	.	.	.	-	.	.	.
- PU	.	.	.	.	.	.	.	1

<sup>1</sup> in Vaduz, <sup>2</sup> in Balzers und Triesenberg, <sup>3</sup> in Triesen, <sup>4</sup> in Vaduz und Triesenberg, <sup>5</sup> in Balzers und Schaan, <sup>6</sup> in Triesenberg<sup>7</sup> in Vaduz, Triesen, Balzers, Triesenberg, Schaan und Mauren<sup>8</sup> Listenverbindung<sup>9</sup> Frauenstimmrecht auf Gemeindeebene seit 19.9.1976

## Resultate der Gemeindewahlen seit 1975 (Vaduz)

	1975	1979	1983	1987	1991	1995	1999	2003
Zahl der Stimmberechtigten <sup>1</sup>	720	1'804	1'909	2'032	2'130	2'142	2'180	2'340
<b>Gemeindevorsteherwahl</b>								
Zahl der abgegebenen Stimmkarten	624	1'515	1'601	1'667	1'420	1'756	1'746	1'854
Stimmbeteiligung	86.7%	84.0%	83.9%	82.0%	66.7%	82.0%	80.1%	79.2%
Eingelegte Stimmkuverts	619	1'511	1'596	1'664	1'420	1'753	1'743	1'846
Gültige Stimmen	519	1'276	1'270	1'280	1'337	1'676	1'683	1'767
Ungültige Stimmen	42	92	100	47	11	7	7	16
Leere Stimmen	58	143	226	337	72	70	53	63
Vorsteher nach Partei:								
- FBP	1	1	1	1	1	-	-	-
- VU	-	-	-	-	-	1	1	1
<b>Gemeinderatswahl:</b>								
Zahl der abgegebenen Stimmkarten	624	1'515	1'603	1'667	1'684	1'756	1'746	1'854
Stimmbeteiligung	86.7%	84.0%	84.0%	82.0%	79.1%	82.0%	80.1%	79.2%
Eingelegte Stimmkuverts	624	1'515	1'603	1'666	1'683	1'754	1'742	1'844
Gültige Stimmen	614	1'493	1'559	1'612	1'648	1'712	1'696	1'792
Ungültige Stimmen	8	21	37	45	24	35	25	39
Leere Stimmen	2	1	7	9	11	7	21	13
FBP:								
- Kandidatenstimmen	3'866	8'790	8'756	7'320	7'990	8'494	8'203	8'893
- Zusatzstimmen	518	1'576	1'756	1'128	1'334	1'169	707	1'066
- Total	4'384	10'366	10'512	8'448	9'324	9'663	8'910	9'959
VU:								
- Kandidatenstimmen	2'707	6'442	7'100	6'416	6'403	8'011	8'662	8'723
- Zusatzstimmen	277	1'107	1'096	864	983	1'017	966	996
- Total	2'984	7'549	8'196	7'280	7'386	9'028	9'628	9'719
FL:								
- Kandidatenstimmen	.	.	.	.	808	895	769	255
- Zusatzstimmen	.	.	.	.	596	958	1'045	1'571
- Total	.	.	.	.	1'404	1'853	1'814	1'826
ÜLL:								
- Kandidatenstimmen	.	.	.	1'194	933	.	.	.
- Zusatzstimmen	.	.	.	2'422	729	.	.	.
- Total	.	.	.	3'616	1'662	.	.	.
Parteistimmen-Anteile:								
- FBP	59.5%	57.9%	56.2%	43.7%	47.1%	47.0%	43.8%	46.3%
- VU	40.5%	42.1%	43.8%	37.6%	37.4%	44.0%	47.3%	45.2%
- FL	.	.	.	.	7.1%	9.0%	8.9%	8.5%
- ÜLL	.	.	.	18.7%	8.4%	-	-	-
Anzahl Gemeinderäte nach Partei:								
- FBP	7	7	6	5	6	6	6	6
- VU	5	5	6	5	5	5	5	5
- FL	.	.	.	.	-	1	1	1
- ÜLL	.	.	.	2	1	.	.	.
<b>Mandatsverteilung einschl. Vorsteher:</b>								
- FBP	8	8	7	6	7	6	6	6
- VU	5	5	6	5	5	6	6	6
- FL	.	.	.	.	-	1	1	1
- ÜLL	.	.	.	2	1	.	.	.

<sup>1</sup> Frauenstimmrecht auf Gemeindeebene seit 19.9.1976

**Resultate der Gemeindewahlen seit 1975 (Triesen)**

	1975	1979	1983	1987	1991	1995	1999	2003
Zahl der Stimmberechtigten <sup>1</sup>	519	567	611	1'520	1'659	1'729	1'924	2'147
<b>Vorsteherwahl:</b>								
Zahl der abgegebenen Stimmkarten	481	518	559	1'267	1'297	1'343	1'442	1'589
Stimmbeteiligung	92.7%	91.4%	91.5%	83.4%	78.2%	77.7%	75.0%	74.0%
Eingelegte Stimmkuverts	481	518	559	1'267	1'297	1'343	1'442	1'589
Gültige Stimmen	462	502	538	1'228	1'270	1'292	1'110	1'545
Ungültige Stimmen	8	3	3	11	13	14	91	12
Leere Stimmen	11	13	18	28	14	37	241	32
Vorsteher nach Partei:								
- FBP	-	-	-	1	1	1	1	1
- VU	1	1	1	-	-	-	-	-
<b>Gemeinderatswahl:</b>								
Zahl der abgegebenen Stimmkarten	481	518	559	1'267	1'297	1'343	1'442	1'589
Stimmbeteiligung	92.7%	91.4%	91.5%	83.4%	78.2%	77.7%	75.0%	74.0%
Eingelegte Stimmkuverts	481	518	559	1'267	1'297	1'343	1'442	1'585
Gültige Stimmen	473	500	552	1'227	1'249	1'296	1'373	1'529
Ungültige Stimmen	6	12	6	22	31	30	50	42
Leere Stimmen	2	6	1	18	17	17	19	14
FBP:								
- Kandidatenstimmen	2'061	2'164	2'167	5'464	5'518	6'334	5'172	6'434
- Zusatzstimmen	110	173	154	427	511	680	474	655
- Total	2'171	2'337	2'321	5'891	6'029	7'014	5'646	7'089
VU:								
- Kandidatenstimmen	2'386	2'326	2'667	5'484	4'914	6'367	6'192	6'134
- Zusatzstimmen	173	337	532	895	651	764	572	694
- Total	2'559	2'663	3'199	6'379	5'565	7'131	6'764	6'828
FL:								
- Kandidatenstimmen	.	.	.	.	.	1'002	504	400
- Zusatzstimmen	.	.	.	.	.	405	816	973
- Total	.	.	.	.	.	1'407	1'320	1'373
FL/ÜLL: <sup>2</sup>								
- Kandidatenstimmen	.	.	.	.	589	.	.	.
- Zusatzstimmen	.	.	.	.	307	.	.	.
- Total	.	.	.	.	896	.	.	.
Parteistimmen-Anteile:								
- FBP	45.9%	46.7%	42.0%	48.0%	48.3%	45.1%	41.1%	46.4%
- VU	54.1%	55.3%	58.0%	52.0%	44.5%	45.9%	49.3%	44.7%
- FL	.	.	.	.	.	9.0%	9.6%	8.9%
- FL/ÜLL	.	.	.	.	7.2%	.	.	.
Anzahl Gemeinderäte nach Partei:								
- FBP	5	5	5	4	5	5	4	4
- VU	5	5	5	6	5	6	5	5
- FL	.	.	.	.	.	1	1	1
- FL/ÜLL	.	.	.	.	-	.	.	.
<b>Mandatsverteilung einschl. Vorsteher:</b>								
- FBP	5	5	5	5	6	6	5	5
- VU	6	6	6	6	5	6	5	5
- FL	.	.	.	.	.	1	1	1
- FL/ÜLL	.	.	.	.	-	.	.	.

<sup>1</sup> Frauenstimmrecht auf Gemeindeebene seit 18./20.4.1986<sup>2</sup> Listenverbindung



**Resultate der Gemeindewahlen seit 1975 (Balzers)**

	1975	1979	1983	1987	1991	1995	1999	2003
Zahl der Stimmberechtigten <sup>1</sup>	649	690	723	1'679	1'858	1'956	2'121	2'333
<b>Vorsteherwahl:</b>								
Zahl der abgegebenen Stimmkarten	603	652	686	1'519	1'559	1'586	1'786	1'923
Stimmbeteiligung	92.9%	94.5%	94.9%	90.5%	83.9%	81.1%	84.2%	82.4%
Eingelegte Stimmkuverts	603	652	686	1'514	1'562	1'586	1'782	1'913
Gültige Stimmen	582	625	642	1'394	1'456	1'481	1'705	1'844
Ungültige Stimmen	11	12	19	43	30	20	10	12
Leere Stimmen	10	15	25	77	76	85	70	57
Vorsteher nach Partei:								
- FBP	1	1	1	-	-	-	-	1
- VU	-	-	-	1	1	1	1	-
<b>Gemeinderatswahl:</b>								
Zahl der abgegebenen Stimmkarten	603	652	686	1'519	1'561	1'586	1'786	1'923
Stimmbeteiligung	92.9%	94.5%	94.9%	90.5%	84.0%	81.1%	84.2%	82.4%
Eingelegte Stimmkuverts	603	652	686	1'511	1'561	1'585	1'782	1'915
Gültige Stimmen	593	640	661	1'466	1'507	1'544	1'730	1'875
Ungültige Stimmen	5	10	19	38	45	29	36	23
Leere Stimmen	5	2	6	7	9	12	19	17
FBP:								
- Kandidatenstimmen	2'326	2'591	3'157	5'943	5'747	5'929	5'993	6'401
- Zusatzstimmen	369	381	565	1'660	1'403	1'261	3'192	2'812
- Total	2'695	2'972	3'722	7'603	7'150	7'190	9'185	9'213
VU:								
- Kandidatenstimmen	2'849	2'884	3'648	7'171	7'632	8'142	9'772	7'541
- Zusatzstimmen	386	544	562	1'608	1'488	1'516	1'803	3'548
- Total	3'235	3'428	4'210	8'779	9'120	9'658	11'575	11'089
FL:								
- Kandidatenstimmen	.	.	.	856	636	501	.	643
- Zusatzstimmen	.	.	.	354	1'178	1'179	.	1555
- Total	.	.	.	1'210	1'814	1'680	.	2'198
Parteistimmen-Anteile:								
- FBP	45.4%	46.4%	46.9%	43.2%	39.5%	38.8%	44.2%	40.9%
- VU	54.6%	53.6%	53.1%	49.9%	50.4%	52.1%	55.8%	49.3%
- FL	.	.	.	6.9%	10.0%	9.1%	.	9.8%
Anzahl Gemeinderäte nach Partei:								
- FBP	4	4	5	6	5	5	6	4
- VU	6	6	7	6	6	6	6	7
- FL	.	.	.	-	1	1	.	1
<b>Mandatsverteilung einschl. Vorsteher:</b>								
- FBP	5	5	6	6	5	5	6	5
- VU	6	6	7	7	7	7	7	7
- FL	.	.	.	-	1	1	.	1

<sup>1</sup> Frauenstimmrecht auf Gemeindeebene seit 18./20.4.1986

**Resultate der Gemeindewahlen seit 1975 (Triesenberg)**

	1975	1979	1983	1987	1991	1995	1999	2003
Zahl der Stimmberechtigten <sup>1</sup>	481	490	525	1'202	1'300	1'353	1'416	1'542
<b>Vorsteherwahl:</b>								
Zahl der abgegebenen Stimmkarten	424	438	478	1'084	1'086	1'173	1'139	1'206
Stimmbeteiligung	88.2%	89.4%	91.1%	90.2%	83.5%	86.7%	80.4%	78.2%
Eingelegte Stimmkuverts	415	438	478	1'084	1'084	1'173	1'118	1'200
Gültige Stimmen	326	328	291	848	966	1'090	912	964
Ungültige Stimmen	62	42	69	55	25	26	46	49
Leere Stimmen	27	68	118	181	93	57	160	187
Vorsteher nach Partei:								
- FBP	-	-	-	-	-	-	-	-
- VU	1	1	1	1	1	1	1	1
<b>Gemeinderatswahl:</b>								
Zahl der abgegebenen Stimmkarten	425	438	478	1'087	1'300	1'173	1'139	1'206
Stimmbeteiligung	88.4%	89.4%	91.1%	90.4%	83.5%	86.7%	80.4%	78.2%
Eingelegte Stimmkuverts	425	438	478	1'087	1'086	1'172	1'137	1'206
Gültige Stimmen	415	428	464	1'063	1'058	1'140	1'081	1'169
Ungültige Stimmen	9	7	12	20	19	23	40	29
Leere Stimmen	1	3	2	4	9	9	16	8
FBP:								
- Kandidatenstimmen	1'514	1'469	1'724	2'942	2'653	3'390	3'109	3'789
- Zusatzstimmen	136	201	242	726	803	457	590	489
- Total	1'650	1'670	1'966	3'668	3'456	3'847	3'699	4'278
VU:								
- Kandidatenstimmen	2'212	2'233	2'346	5'562	5'145	4'908	5'232	5'319
- Zusatzstimmen	288	377	328	951	977	1'017	899	881
- Total	2'500	2'610	2'674	6'513	6'122	5'925	6'131	6'200
FL:								
- Kandidatenstimmen	.	.	.	108	.	486	712	.
- Zusatzstimmen	.	.	.	341	.	104	268	.
- Total	.	.	.	449	.	590	980	.
ÜLL:								
- Kandidatenstimmen	.	.	.	.	587	679	.	.
- Zusatzstimmen	.	.	.	.	415	359	.	.
- Total	.	.	.	.	1'002	1'038	.	.
PU:								
- Kandidatenstimmen	.	.	.	.	.	.	.	465
- Zusatzstimmen	.	.	.	.	.	.	.	747
- Total	.	.	.	.	.	.	.	1'212
Parteistimmen-Anteile:								
- FBP	39.8%	39.0%	42.4%	34.5%	32.7%	33.7%	34.2%	36.6%
- VU	60.2%	61.0%	57.6%	61.3%	57.8%	52.0%	56.7%	53.0%
- FL	.	.	.	4.2%	.	5.2%	9.1%	.
- ÜLL	.	.	.	.	9.5%	9.1%	.	.
- PU	.	.	.	.	.	.	.	10.4%
Anzahl Gemeinderäte nach Partei:								
- FBP	4	4	5	4	3	4	4	4
- VU	6	6	5	6	6	5	5	5
- FL	.	.	.	.	.	-	1	.
- ÜLL	.	.	.	.	1	1	.	.
- PU	.	.	.	.	.	.	.	1
<b>Mandatsverteilung einschl. Vorsteher:</b>								
- FBP	4	4	5	4	3	4	4	4
- VU	7	7	6	7	7	6	6	6
- FL	.	.	.	.	.	-	1	.
- ÜLL	.	.	.	.	1	1	.	.
- PU	.	.	.	.	.	.	.	1

<sup>1</sup> Frauenstimmrecht auf Gemeindeebene seit 18./20.4.1986

## Resultate der Gemeindewahlen seit 1975 (Schaan)

	1975	1979	1983	1987	1991	1995	1999	2003
Zahl der Stimmberechtigten <sup>1</sup>	728	754	829	2'035	2'209	2'271	2'436	2'700
<b>Vorsteherwahl:</b>								
Zahl der abgegebenen Stimmkarten	649	699	767	1'810	1'766	1'810	1'913	2'145
Stimmbeteiligung	89.2%	92.7%	92.5%	88.9%	79.9%	79.7%	78.5%	79.4%
Eingelegte Stimmkuverts	649	699	767	1'810	1'766	1'810	1'910	2'137
Gültige Stimmen	612	686	752	1'783	1'720	1'712	1'656	2'055
Ungültige Stimmen	15	9	5	4	2	21	35	17
Leere Stimmen	22	4	20	23	44	77	219	65
Vorsteher nach Partei:								
- FBP	1	1	1	1	1	1	1	-
- VU	-	-	-	-	-	-	-	1
<b>Gemeinderatswahl:</b>								
Zahl der abgegebenen Stimmkarten	649	699	767	1'810	1'901	1'811	1'913	2'145
Stimmbeteiligung	89.2%	92.7%	92.5%	88.9%	86.1%	79.8%	78.5%	79.4%
Eingelegte Stimmkuverts	649	699	767	1'809	1'899	1'811	1'913	2'136
Gültige Stimmen	632	686	743	1'757	1'847	1'755	1'844	2'076
Ungültige Stimmen	17	9	15	33	35	42	46	42
Leere Stimmen	-	4	9	19	17	14	30	18
FBP:								
- Kandidatenstimmen	3'444	4'106	4'787	10'204	9'206	8'837	8'217	10'096
- Zusatzstimmen	528	585	450	1'326	1'464	1'312	2'518	1'178
- Total	3'972	4'691	5'237	11'530	10'670	10'149	10'735	11'274
VU:								
- Kandidatenstimmen	3'359	3'225	3'366	8'631	7'570	7'218	7'522	10'195
- Zusatzstimmen	253	316	313	922	1'352	1'020	1'507	900
- Total	3'612	3'541	3'679	9'553	8'922	8'238	9'029	11'095
FL:								
- Kandidatenstimmen	-	-	-	-	1'852	2'061	598	468
- Zusatzstimmen	-	-	-	-	710	612	1'766	2'075
- Total	-	-	-	-	2'562	2'673	2'364	2'543
Parteistimmen-Anteile:								
- FBP	52.4%	57.0%	58.7%	54.7%	48.2%	48.2%	48.5%	45.3%
- VU	47.6%	43.0%	41.3%	45.3%	40.3%	39.1%	40.8%	44.5%
- FL	-	-	-	-	11.5%	12.7%	10.7%	10.2%
Anzahl Gemeinderäte nach Partei:								
- FBP	6	6	7	6	6	5	6	6
- VU	6	6	5	6	5	5	5	5
- FL	-	-	-	-	1	2	1	1
<b>Mandatsverteilung einschl. Vorsteher:</b>								
- FBP	7	7	8	7	7	6	7	6
- VU	6	6	5	6	5	5	5	6
- FL	-	-	-	-	1	2	1	1

<sup>1</sup> Frauenstimmrecht auf Gemeindeebene seit 1.7.1984

**Resultate der Gemeindewahlen seit 1975 (Planken)**

	1975	1979	1983	1987	1991	1995	1999	2003
Zahl der Stimmberechtigten <sup>1</sup>	50	52	56	143	162	178	194	216
<b>Vorsteherwahl:</b>								
Zahl der abgegebenen Stimmkarten	50	48	53	133	146	160	173	190
Stimmbeteiligung	100.0%	92.3%	94.6%	93.0%	90.1%	89.9%	89.2%	88.0%
Eingelegte Stimmkuverts	48	48	53	133	146	160	173	188
Gültige Stimmen	44	43	48	116	134	118	160	127
Ungültige Stimmen	2	3	1	1	6	21	2	28
Leere Stimmen	2	2	4	16	6	21	11	33
Vorsteher nach Partei:								
- FBP	1	1	1	1	1	1	1	1
- VU	-	-	-	-	-	-	-	-
<b>Gemeinderatswahl:</b>								
Zahl der abgegebenen Stimmkarten	50	48	53	133	146	160	173	190
Stimmbeteiligung	100.0%	92.3%	94.6%	93.0%	90.1%	89.9%	89.2%	88.0%
Eingelegte Stimmkuverts	48	48	53	133	146	160	173	190
Gültige Stimmen	48	47	52	130	144	153	168	177
Ungültige Stimmen	-	-	1	3	1	7	2	9
Leere Stimmen	-	1	-	-	1	-	3	4
FBP:								
- Kandidatenstimmen	196	183	206	463	511	563	332	423
- Zusatzstimmen	22	42	39	120	134	117	185	129
- Total	218	225	245	583	645	680	517	552
VU:								
- Kandidatenstimmen	31	12	24	75	96	91	122	112
- Zusatzstimmen	39	45	43	122	123	147	156	128
- Total	70	57	67	197	219	238	278	240
FL:								
- Kandidatenstimmen	.	.	.	.	.	.	137	90
- Zusatzstimmen	.	.	.	.	.	.	76	180
- Total	.	.	.	.	.	.	213	270
Parteistimmen-Anteile:								
- FBP	75.7%	79.8%	78.5%	74.7%	74.7%	74.1%	51.3%	52.0%
- VU	24.3%	20.2%	21.5%	25.3%	25.3%	25.9%	27.6%	22.6%
- FL							21.1%	25.4%
Anzahl Gemeinderäte nach Partei:								
- FBP	5	5	5	4	4	4	3	3
- VU	1	1	1	2	2	2	2	1
- FL	.	.	.	.	.	.	1	2
<b>Mandatsverteilung einschl. Vorsteher:</b>								
- FBP	6	6	6	5	5	5	4	4
- VU	1	1	1	2	2	2	2	1
- FL	.	.	.	.	.	.	1	2

<sup>1</sup> Frauenstimmrecht auf Gemeindeebene seit 8.12.1983

**Resultate der Gemeindewahlen seit 1975 (Eschen)**

	1975	1979	1983	1987	1991	1995	1999	2003
Zahl der Stimmberechtigten <sup>1</sup>	506	542	605	1'422	1'493	1'574	1'697	1'856
<b>Vorsteherwahl:</b>								
Zahl der abgegebenen Stimmkarten	475	508	580	1'308	1'325	1'365	1'468	1'459
Stimmbeteiligung	93.9%	93.7%	95.9%	92.0%	88.7%	86.7%	86.5%	78.6%
Eingelegte Stimmkuverts	475	508	580	1'308	1'323	1'365	1'468	1'458
Gültige Stimmen	459	489	563	1'275	1'294	1'329	1'439	1'394
Ungültige Stimmen	5	10	9	17	9	9	3	21
Leere Stimmen	11	9	8	16	20	27	26	43
Vorsteher nach Partei:								
- FBP	-	-	-	1	-	-	1	1
- VU	1	1	1	-	1	1	-	-
<b>Gemeinderatswahl:</b>								
Zahl der abgegebenen Stimmkarten	475	508	580	1'308	1'325	1'365	1'468	1'459
Stimmbeteiligung	93.9%	93.7%	95.9%	92.0%	88.7%	86.7%	86.5%	78.6%
Eingelegte Stimmkuverts	474	508	580	1'308	1'324	1'365	1'468	1'458
Gültige Stimmen	469	496	567	1'290	1'297	1'326	1'427	1'421
Ungültige Stimmen	3	7	7	14	21	23	23	20
Leere Stimmen	2	5	6	4	6	16	18	17
FBP:								
- Kandidatenstimmen	2'164	2'148	2'487	5'961	5'888	5'664	6'406	6'696
- Zusatzstimmen	198	242	146	364	361	1'155	673	705
- Total	2'362	2'390	2'633	6'325	6'249	6'819	7'079	7'401
VU:								
- Kandidatenstimmen	2'007	2'353	2'777	6'042	5'881	7'792	6'045	5'854
- Zusatzstimmen	321	217	260	533	840	1'301	1'146	955
- Total	2'328	2'570	3'037	6'575	6'721	9'093	7'191	6'809
Parteistimmen-Anteile:								
- FBP	50.4%	48.2%	46.4%	49.0%	48.2%	42.7%	49.6%	52.1%
- VU	49.6%	51.8%	53.6%	51.0%	51.8%	57.2%	50.4%	47.9%
Anzahl Gemeinderäte nach Partei:								
- FBP	6	5	5	4	5	5	4	5
- VU	4	5	5	6	5	7	6	5
<b>Mandatsverteilung einschl. Vorsteher:</b>								
- FBP	6	5	5	5	5	5	5	6
- VU	5	6	6	6	6	8	6	5

<sup>1</sup> Frauenstimmrecht auf Gemeindeebene seit 15.1.1984

**Resultate der Gemeindewahlen seit 1975 (Mauren)**

	1975	1979	1983	1987	1991	1995	1999	2003
Zahl der Stimmberechtigten <sup>1</sup>	448	484	527	1'183	1'262	1'346	1'427	1'632
<b>Vorsteherwahl:</b>								
Zahl der abgegebenen Stimmkarten	402	449	472	1'004	1'058	1'087	1'185	1'322
Stimmbeteiligung	89.7%	92.8%	89.6%	84.9%	83.8%	80.8%	83.0%	81.0%
Eingelegte Stimmkuverts	400	449	472	1'003	1'058	1'078	1'180	1'319
Gültige Stimmen	210	433	458	720	1'032	967	1'028	1'261
Ungültige Stimmen	139	13	10	132	9	35	51	15
Leere Stimmen	51	3	4	151	17	76	101	43
Vorsteher nach Partei:								
- FBP	1	1	1	1	1	1	1	1
- VU	-	-	-	-	-	-	-	-
<b>Gemeinderatswahl:</b>								
Zahl der abgegebenen Stimmkarten	402	449	472	1'004	1'058	1'087	1'185	1'322
Stimmbeteiligung	89.7%	92.8%	89.6%	84.9%	83.8%	80.8%	83.0%	81.0%
Eingelegte Stimmkuverts	400	449	472	1'004	1'057	1'086	1'185	1'318
Gültige Stimmen	383	437	455	986	1'013	1'048	1'126	1'264
Ungültige Stimmen	15	10	13	10	34	33	46	44
Leere Stimmen	2	2	4	8	10	5	15	10
FBP:								
- Kandidatenstimmen	1'747	2'309	2'433	5'377	5'158	5'328	5'828	6'098
- Zusatzstimmen	558	337	354	775	1'209	1'138	1'030	1'128
- Total	2'305	2'646	2'787	6'152	6'367	6'466	6'858	7'226
VU:								
- Kandidatenstimmen	1'328	1'533	1'649	3'292	3'408	2'263	2'002	2'039
- Zusatzstimmen	197	191	114	416	355	943	1'453	1'995
- Total	1'525	1'724	1'763	3'708	3'763	3'206	3'455	4'034
FL:								
- Kandidatenstimmen	.	.	.	.	.	240	360	270
- Zusatzstimmen	.	.	.	.	.	568	587	1'110
- Total	.	.	.	.	.	808	947	1'380
Parteistimmen-Anteile:								
- FBP	60.2%	60.6%	61.3%	62.4%	62.9%	61.7%	60.9%	57.2%
- VU	39.8%	39.5%	38.7%	37.6%	37.1%	30.6%	30.7%	31.9%
- FL	.	.	.	.	.	7.7%	8.4%	10.9%
Anzahl Gemeinderäte nach Partei:								
- FBP	6	6	6	6	6	6	6	6
- VU	4	4	4	4	4	4	3	3
- FL	.	.	.	.	.	-	1	1
<b>Mandatsverteilung einschl. Vorsteher:</b>								
- FBP	7	7	7	7	7	7	7	7
- VU	4	4	4	4	4	4	3	3
- FL	.	.	.	.	.	-	1	1

<sup>1</sup> Frauenstimmrecht auf Gemeindeebene seit 30.8. / 1.9.1985

**Resultate der Gemeindewahlen seit 1975 (Gamprin)**

	1975	1979	1983	1987	1991	1995	1999	2003
Zahl der Stimmberechtigten <sup>1</sup>	161	161	396	437	480	531	566	657
<b>Vorsteherwahl:</b>								
Zahl der abgegebenen Stimmkarten	158	152	371	393	428	493	499	550
Stimmbeteiligung	98.1%	94.4%	93.7%	89.9%	89.2%	92.8%	88.2%	83.7%
Eingelegte Stimmkuverts	157	152	371	391	428	493	495	549
Gültige Stimmen	148	123	297	307	400	475	348	380
Ungültige Stimmen	8	22	44	50	14	8	47	46
Leere Stimmen	1	7	30	34	14	10	101	123
Vorsteher nach Partei:								
- FBP	1	1	1	1	1	-	-	-
- VU	-	-	-	-	-	1	1	1
<b>Gemeinderatswahl:</b>								
Zahl der abgegebenen Stimmkarten	*	152	371	393	428	493	499	550
Stimmbeteiligung	*	94.4%	93.7%	89.9%	89.2%	92.9%	88.2%	83.7%
Eingelegte Stimmkuverts	*	152	370	393	428	493	499	550
Gültige Stimmen	151	150	355	380	424	473	474	525
Ungültige Stimmen	*	2	14	6	4	16	14	22
Leere Stimmen	*	-	1	7	-	4	12	3
FBP:								
- Kandidatenstimmen	560	644	1'507	1'555	1'343	1'536	1'525	1'733
- Zusatzstimmen	106	88	234	291	568	492	399	523
- Total	666	732	1'741	1'846	1'911	2'028	1'924	2'256
VU:								
- Kandidatenstimmen	469	327	558	886	1'008	1'244	1'146	1'164
- Zusatzstimmen	73	141	541	308	473	512	722	780
- Total	542	468	1'099	1'194	1'481	1'756	1'868	1'944
Parteistimmen-Anteile:								
- FBP	55.1%	61.0%	61.3%	60.7%	56.3%	53.6%	50.7%	53.7%
- VU	44.9%	39.0%	38.7%	39.3%	43.7%	46.4%	49.3%	46.3%
Anzahl Gemeinderäte nach Partei:								
- FBP	4	5	5	5	4	5	5	5
- VU	4	3	3	3	4	3	3	3
<b>Mandatsverteilung einschl. Vorsteher:</b>								
- FBP	5	6	6	6	5	5	5	5
- VU	4	3	3	3	4	4	4	4

<sup>1</sup> Frauenstimmrecht auf Gemeindeebene seit 9.5.1980

**Resultate der Gemeindewahlen seit 1975 (Ruggell)**

	1975	1979	1983	1987	1991	1995	1999	2003
Zahl der Stimmberechtigten <sup>1</sup>	258	259	291	684	741	770	858	978
<b>Vorsteherwahl:</b>								
Zahl der abgegebenen Stimmkarten	253	251	284	632	676	693	778	808
Stimmbeteiligung	98.1%	96.9%	97.6%	92.4%	91.2%	90.0%	90.7%	82.6%
Eingelegte Stimmkuverts	253	251	284	632	676	693	776	806
Gültige Stimmen	248	245	277	622	652	679	758	482
Ungültige Stimmen	4	5	3	1	11	9	4	73
Leere Stimmen	1	1	4	9	13	5	14	251
Vorsteher nach Partei:								
- FBP	1	1	-	-	-	-	-	-
- VU	-	-	1	1	1	1	1	1
<b>Gemeinderatswahl:</b>								
Zahl der abgegebenen Stimmkarten	253	251	284	632	676	693	778	808
Stimmbeteiligung	98.1%	96.9%	97.6%	92.4%	91.2%	90.0%	90.7%	82.6%
Eingelegte Stimmkuverts	253	251	284	632	676	693	776	806
Gültige Stimmen	251	245	276	627	660	663	758	781
Ungültige Stimmen	2	5	7	4	13	20	7	12
Leere Stimmen	-	1	1	1	3	10	11	13
FBP:								
- Kandidatenstimmen	899	858	1'014	2'391	2'397	2'439	2'936	2'975
- Zusatzstimmen	67	112	98	166	206	217	273	480
- Total	966	970	1'112	2'557	2'603	2'656	3'209	3'455
VU:								
- Kandidatenstimmen	973	922	1'004	2'202	2'402	2'323	2'581	1'978
- Zusatzstimmen	69	68	92	257	275	325	274	815
- Total	1'042	990	1'096	2'459	2'677	2'648	2'855	2'793
Parteistimmen-Anteile:								
- FBP	48.1%	49.5%	50.4%	51.0%	49.3%	50.1%	52.9%	55.3%
- VU	51.9%	50.5%	49.6%	49.0%	50.7%	49.9%	47.1%	44.7%
Anzahl Gemeinderäte nach Partei:								
- FBP	3	3	5	5	5	5	5	5
- VU	5	5	3	3	3	3	3	3
<b>Mandatsverteilung einschl. Vorsteher:</b>								
- FBP	4	4	5	5	5	5	5	5
- VU	5	5	4	4	4	4	4	4

<sup>1</sup> Frauenstimmrecht auf Gemeindeebene seit 11.12.1983



**Resultate der Gemeindewahlen seit 1975 (Schellenberg)**

	1975	1979	1983	1987	1991	1995	1999	2003
Zahl der Stimmberechtigten <sup>1</sup>	132	157	153	323	375	397	431	502
<b>Vorsteherwahl:</b>								
Zahl der abgegebenen Stimmkarten	128	151	149	310	354	371	391	436
Stimmbeteiligung	97.0%	96.2%	97.4%	96.0%	94.4%	93.5%	90.7%	86.9%
Eingelegte Stimmkuverts	127	151	149	310	354	371	390	434
Gültige Stimmen	88	148	104	294	345	353	353	334
Ungültige Stimmen	23	2	3	2	3	6	37	22
Leere Stimmen	16	1	42	14	6	12	1	78
Vorsteher nach Partei:								
- FBP	-	1	1	-	-	-	-	1
- VU	1	-	-	1	1	1	1	-
<b>Gemeinderatswahl:</b>								
Zahl der abgegebenen Stimmkarten	128	151	149	310	354	371	391	436
Stimmbeteiligung	97.0%	96.2%	97.4%	96.0%	94.4%	93.5%	90.7%	86.9%
Eingelegte Stimmkuverts	128	151	149	309	354	371	387	436
Gültige Stimmen	127	149	148	303	348	367	376	430
Ungültige Stimmen	1	1	-	2	5	4	18	5
Leere Stimmen	-	1	1	4	1	-	5	1
FBP:								
- Kandidatenstimmen	446	624	596	1'082	1'247	1'312	1'561	1'691
- Zusatzstimmen	58	62	99	173	159	255	269	271
- Total	504	686	695	1'255	1'406	1'567	1'830	1'962
VU:								
- Kandidatenstimmen	483	470	454	1'013	1'151	1'062	774	1'202
- Zusatzstimmen	29	36	35	156	227	307	404	276
- Total	512	506	489	1'169	1'378	1'369	1'178	1'478
Parteistimmen-Anteile:								
- FBP	49.6%	57.6%	58.7%	51.8%	50.5%	53.4%	60.8%	57.0%
- VU	50.4%	42.4%	41.3%	48.2%	49.5%	46.6%	39.2%	43.0%
Anzahl Gemeinderäte nach Partei:								
- FBP	4	4	4	5	5	5	6	4
- VU	4	4	4	3	3	3	2	4
<b>Mandatsverteilung einschl. Vorsteher:</b>								
- FBP	4	5	5	5	5	5	6	5
- VU	5	4	4	4	4	4	3	4

<sup>1</sup> Frauenstimmrecht auf Gemeindeebene seit 11.12.1983

**Gemeindevorsteher und Gemeinderäte 2003 bis 2007**

<p><b>VADUZ</b></p> <p>Bürgermeister: Ospelt Karlheinz (VU)</p> <p>Gemeinderäte: Moser Roland (VU) Schreiber Engelbert (FBP) Marxer Norman (FBP) Beck Jürgen (VU) Boss Walter (FBP) Eberle-Strub Susanne (FBP) Konrad Frank (VU) Dörig Heinz (FBP) Sele Hansrudi (FBP) Hagen Alice (VU) Schlegel-Biedermann Waltraud (VU) Frick Kaspar (FL)</p>	<p><b>TRIESENBERG</b></p> <p>Vorsteher: Sele Hubert (VU)</p> <p>Gemeinderäte: Beck Franz (VU) Biedermann Johannes (VU) Schädler Walter (VU) Büchel-Sele Luzia (VU) Beck Walter (VU) Schädler Rainer (FBP) Gassner Hanspeter (FBP) Frommelt Anton (FBP) Eberle Andrea (FBP) Schädler Klaus (PU)</p>
<p><b>TRIESEN</b></p> <p>Vorsteher: Hoch Xaver (FBP)</p> <p>Gemeinderäte: Banzer Florin (FBP) Kindle Remigius (FBP) Sprenger Marco (FBP) Bargetze Uwe (VU) Negele Gebhard (VU) Beck Ralf (FBP) Heeb Marianne (VU) Nutt Eugen jun. (VU) Strunk Peter (VU) Bargetze Edgar (FL)</p>	<p><b>SCHAAN</b></p> <p>Vorsteher: Hilti Daniel (VU)</p> <p>Gemeinderäte: Frick Albert (FBP) Hilti Hubert (FBP) Nägele Eugen (FBP) Quaderer Jack (VU) Wachter Rudolf (VU) Nipp Bruno (VU) De Boni Edith (FBP) Rüdisser-Quaderer Karin (VU) Frommelt Waltraud (FBP) Meier Wido (VU) Oehri Dagobert (FBP) Walser Daniel (FL)</p>
<p><b>BALZERS</b></p> <p>Vorsteher: Eberle Anton (FBP)</p> <p>Gemeinderäte: Bürzle Norbert (VU) Büchel Helmuth (FBP) Vogt Jürgen (VU) Büchel Patrick (VU) Nigg Adolf (FBP) Vogt Alex (VU) Wille Franz (VU) Vogt Albert (VU) Frick Peter (FBP) Gstöhl Marcel (FBP) Vogt Hanspeter (VU) Wille Markus (FL)</p>	<p><b>PLANKEN</b></p> <p>Vorsteher: Jehle Gaston (FBP)</p> <p>Gemeinderäte: Walter-Wenzel Petra (FBP) Beck Christian (FL) Hermann Gerhard (FBP) Stahl Monika (FBP) Walch-Schädler Luzia (FL) Gantner Stefan (VU)</p>

<p><b>ESCHEN</b></p> <p>Vorsteher: Ott Gregor (FBP)</p> <p>Gemeinderäte: Gerner Benno (FBP)  Gerner Kurt (VU)  Hoop Hanni (FBP)  Oehry Daniel (FBP)  Meier Reto (FBP)  Allgäuer Christoph (FBP)  Bieberschulte Werner (VU)  Gerner Michael (VU)  Amann Marlies (VU)  Gstöhl Christl (VU)</p>	<p><b>RUGGELL</b></p> <p>Vorsteher: Büchel Jakob (VU)</p> <p>Gemeinderäte: Walch Robert (FBP)  Büchel Willi (FBP)  Kaiser-Eberle Maria (FBP)  Büchel-Hasler Gerlinde (FBP)  Oehri Hans (FBP)  Biedermann Peter (VU)  Oehry Martin (VU)  Büchel Denise (VU)</p>
<p><b>MAUREN</b></p> <p>Vorsteher: Kaiser Freddy (FBP)</p> <p>Gemeinderäte: Marxer Dietmar (FBP)  Wohlwend Doris (FBP)  Biedermann Michael (FBP)  Kieber Raimund (FBP)  Ritter Michael (FBP)  Matt Walburga (FBP)  Büchel-Meier Gaby (VU)  Oehri Theo (VU)  Pfeiffer Claudia (VU)  Allaart-Batliner Ingrid (FL)</p>	<p><b>SHELLENBERG</b></p> <p>Vorsteher: Wohlwend Norman (FBP)</p> <p>Gemeinderäte: Goop Roswitha (FBP)  Müller Sandra (FBP)  Wohlwend Edwin (FBP)  Risch Hansjörg (FBP)  Lampert Dietmar (VU)  Hassler Edy (VU)  Wohlwend Adrian (VU)  Hasler Marianne (VU)</p>
<p><b>GAMPRIN</b></p> <p>Vorsteher: Öhri Donath (VU)</p> <p>Gemeinderäte: Näscher-Hasler Erna (FBP)  Öhri Peter (FBP)  Sprecher Vroni (VU)  Müssner Thomas (FBP)  Büchel Monika (FBP)  Kind Norman (FBP)  Oehri Wolfgang (VU)  Jäger Manuela (VU)</p>	

## Resultate der Volksabstimmungen und Wahlen 1918 bis 1929

Abstimmungsobjekt Sachgebiet	Abstimmungs- datum	Stimm- berech- tigte 1	Stimmen				Resultate		Stimme- teiligung	
			abge- gebene	gültige	ungül- tige	leere	Zustim- mung JA	Ableh- nung NEIN		
LANDTAGSWAHL Erste direkte Landtagswahl durch Volksabstimmung	11. u. 18. März 1918			1'585				2	2	
Durch "Gesetz vom 21. Januar 1918 betreffend die Abänderung der Landtagswahlordnung" 1918, Nr. 4 wurde das direkte Wahlrecht eingeführt. (Verfassungsgrundlage wurde erst durch die neue Verfassung vom 5. Oktober 1921 realisiert).										
Volksabstimmung ERHÖHUNG ZAHL LANDTAGSABGEORDNETE ALTER-GROSSJÄHRIG-WAHLFÄHIG	2. März 1919									
1. Wollen Sie, dass die Zahl der vom Volke da zu wählenden Landtagsabgeordneten von 12 auf 17 erhöht werde? (Drei Landtagsabgeordnete wurden vom Fürsten ernannt)			1'586					711	863	
2. Wollen Sie, dass das Alter für Grossjährigkeit und für die aktive Wahlfähigkeit vom bisherigen erfüllten 24. Lebensjahr auf das erfüllte 21. Lebensjahr herabgesetzt werde?			1'586					712	863	
Volksabstimmung REGIERUNGSVERWESER DR. PEER Volksbefragung über Verbleiben des Hofrates Dr. J. Peer auf dem Posten als Regierungsverweser	28. März 1921		1'815	1'626	1'608	18		993	615	89.5%
LANDTAGSWAHL	5. Februar 1922							2	2	
LANDTAGS-ERGÄNZUNGSWAHL	16. Februar 1922							2	2	
STEUERGESETZ	24. Dezember 1922 <sup>3</sup>	2'075	1'874	1'809	21	44	1'078	731		90.3%
Abänderung des STEUERGESETZES	27. April 1924	2'032	1'826	1'686	33	105	1'088	598		89.8%
LANDESWERK LAWENA	13. September 1925	2'167	1'845	1'705	30	110	957	748		85.1%
INITIATIVE GASSNER 1. Initiative Gassner	13. Dezember 1925							171	1'400	
2. Gegenvorschlag des Landtages		2'179	1'869	1731	44	111	1'293	290		85.7%
LANDTAGSWAHL	10. Januar 1926							2	2	
LANDTAGSSTICHWAHL	24. Januar 1926							2	2	
Gesetz für die Errichtung einer LANDESBRANDSCHADEN-VER- SICHERUNGSANSTALT	7. Februar 1926	2'232	1'990	1'939	10	41	663	1'276		89.1%
LANDTAGSWAHL	5. April 1926							2	2	
Abstimmung betreffend die FREIGABE DES BAUGEWERBES	30. Januar 1927							804	979	
1. Initiative								88	1'550	83.3%
2. Landtagsvorschlag		2'253	1'877	1'818	21	38				
BESOLDUNGSWESEN Änderung des Gesetzes betreffend Besoldungs- und Entschädigungswesen	1. Mai 1927	2'252	1'938	1'869	14	55	658	1'211		86.0%
LANDTAGSWAHL	15. Juli 1928							2	2	
Volksabstimmung über das Gesetz betreffend die EINFÜHRUNG EINER ALKOHOLSTEUER	26. Mai 1929	2'261	1'848	1'762	7	79	950	812		81.7%

<sup>1</sup> Stimmberechtigte Männer ab erfülltem 24. Lebensjahr<sup>2</sup> Landtagswahl nach dem Majorzsystem, Stimmberechtigte und Resultate sind in der amtlichen Kundmachung nicht ersichtlich<sup>3</sup> Seit 6. September 1922 stimmberechtigte Männer ab erfülltem 21. Lebensjahr

**Resultate der Volksabstimmungen und Wahlen 1930 bis 1947**

Abstimmungsobjekt Sachgebiet	Abstimmungs- datum	Stimm- berech- tigte 1	Stimmen				Resultate		Stimmbe- teiligung
			abge- gebene	gültige	ungül- tige	leere	Zustim- mung JA	Ableh- nung NEIN	
Volksabstimmung über das Initiativbegehren betreffend Abänderung der Verfassung auf Einführung des PROPORZWAHLSYSTEMS	2. März 1930	2'309	2'090	2'045	10	35	805	1'240	90.5%
Landtags-Ergänzungswahl	16. März 1930 <sup>1</sup>								
Volksabstimmung über das vom Landtag beschlossene PRESSEGESETZ	26. Oktober 1930	2'348	2'091	2'013	8	70	1'005	1'008	89.0%
Volksabstimmung über den Bau des BINNENKANALS gemäss Landtagsbe- schluss	14. Dezember 1930	2'356	2'151	2'085	17	49	1'469	616	91.2%
Volksabstimmung über das Gesetz betreffend die ARBEITSLÖSENVERSICHERUNG	22. November 1931	2'376	2'018	1'805	15	198	653	1'152	84.9%
Volksabstimmung über einen neuen Wahlmodus für die Landtagswahl, Verfassungsänderung: Selbständige Wahl je eines Abgeordneten durch jede Gemeinde mit wenigstens 300 Einwohnern und Wahl der restlichen Abgeordneten durch das ganze Land mit der Massgabe, dass auf das Oberland 9, auf das Unterland 6 Abgeordnete entfallen	14. Februar 1932	2'338	2'237	2'188	16	33	1'202	986	95.6%
LANDTAGSWAHL	6. März 1932	2'481	2'211	2'119	8	84	.	.	89.1%
LANDTAGSWAHL	13. März 1932	2'463	2'238	2'173	11	54	.	.	90.8%
LANDTAGS-ERSATZWAHL Triesenberg	3. Februar 1935 <sup>1</sup>								
LANDTAGSWAHL	16. Februar 1936 <sup>1</sup>								
PROPORZ-INITIATIVE									
Volksabstimmung über die Initiative betreffend Einführung des Verhältnismässiges	30. Mai 1935	2'670	2'552	2'501	7	44	1'182	1'319	95.5%
WARENHAUSABSTIMMUNG									
Volksabstimmung über das Gesetz betreffend Verbot der Eröffnung von Warenhäusern und Einheits- preisgeschäften	22. August 1937	2'545	2'303	2'190	30	83	1'294	896	90.4%
LANDTAGSWAHL							Stille Wahl		
Einheits-Wahlvorschlag	4. April 1939 <sup>1</sup>						Einheitsliste		
VERMEHRUNG DER LANDTAGS- ABGEORDNETENZAHL									
Volksabstimmung über die Aufnahme neuer Bestimmungen in ein zu erlassendes Landtagswahlgesetz. Vermehrung der Abgeordnetenmandate von 15 auf 21	18. März 1945	3'076	2'490	2'397	33	60	498	1'899	80.9%
LANDTAGSWAHL	29. April 1945	3'088	2'883	2'828	54	17	.	.	93.3%
Volksabstimmung über das Initiativ- begehren betreffend Abänderung des Finanzgesetzes Art. 4, HERABSETZUNG DES STEUERSATZES pro 1946 auf 3/4 Promille des Vermögens und 1 % beim Erwerb	19. Januar 1947	3'218	2'997	2'550	19	128	1'498	1'052	93.1%
Volksabstimmung über das Gesetz betreffend die Liechtensteinischen Kraftwerke und Stellungnahme des Volkes zu Projekt des Baues des SAMINAWERKES	15. Juni 1947	3'203	2'563	2'389	15	159	2'173	216	80.0%

<sup>1</sup> Landtagswahl nach dem Majorzsystem, Stimmberechtigte und Resultate sind in der amtlichen Kundmachung nicht ersichtlich

## Resultate der Volksabstimmungen und Wahlen 1948 bis 1965

Abstimmungsobjekt Sachgebiet	Abstimmungs- datum	Stimm- berech- tigte	Stimmen				Resultate		Stimme- teiligung
			abge- gebene	gültige	ungül- tige	leere	Zustim- mung JA	Ableh- nung NEIN	
LANDTAGSWAHL	6. Februar 1949	3'285	3'031	2'937	45	34	.	.	92.2%
Volksabstimmung über neu erlassene GEWERBEORDNUNG gemäss Land- tagsbeschluss vom 29. Dezember 1948, wogegen das Referendum ergriffen wurde	12. Juni 1949	3'322	2'588	2'447	10	131	529	1'918	77.9%
Volksabstimmung über den Erlass eines neuen WAFFENGESETZES gemäss Landtagsbeschluss vom 22. Dezember 1949	12. März 1950	3'265	2'644	2'406	19	219	667	1'739	80.9%
Volksabstimmung über die Schaffung einer ALTERS- UND HINTER- LASSENENVERSICHERUNG (AHV) Oberland 1203 Ja 748 Nein Unterland 371 Ja 618 Nein	14. Dezember 1952	3'379	3'051	2'940	6	105	1'574	1'366	90.2%
LANDTAGSWAHL	15. Februar 1953	3'333	3'024	2'892	109	23	.	.	90.7%
LANDTAGSWAHL	14. Juni 1953	3'398	3'172	3'107	29	36	.	.	93.3%
Volksabstimmung betreffend Initiative über die FISCHEREIKARTEN (Beschränkung der Fischereikarten für im Ausland domizillierte Personen) Initiative-Gesetzesvorlage für den Landtagsvorschlag 212 Ja	3. Oktober 1954	3'406	2'580	2'263	41	276	1'382	669	75.7%
LANDTAGSWAHL	1. September 1957	3'525	3'293	3'227	13	55	.	.	93.4%
LANDTAGSWAHL	23. März 1958	3'544	3'418	3'376	7	35	.	.	96.4%
Volksabstimmung über die Schaffung eines neuen STEUERGESSETZES (ANNAHME 66.8%)	12. März 1961	3'595	3'047	2'927	8	112	1'952	975	84.6%
Volksabstimmung über das Initiativ- begehren betreffend das Gesetz für die LANDESVERMESSUNG	8. August 1961	3'621	2'700	2'541	11	148	1'548	993	74.2%
Volksabstimmung über das Initiativ- begehren betreffend Abänderung von Art. 22 der Verfassung JAGDREGAL	8. Dezember 1961	3'619	2'911	2'775	2	134	1'416	1'359	80.5%
Volksabstimmung über das Gesetz betreffend den ZIVILSCHUTZ. Referendumsvorlage	25. Februar 1962	3'628	2'871	2'670	17	184	687	1'983	79.1%
Volksabstimmung, Referendums- vorlage über das JAGDGESETZ	25. Februar 1962	3'628	2'872	2'606	11	255	1'424	1'182	79.1%
LANDTAGSWAHL	25. März 1962	3'646	3'451	3'389	19	43	.	.	94.9%
GEWERBEINITIATIVE Volksabstimmung	20. Dezember 1964	3'809	3'160	3'012	19	129	1'131	1'881	82.9%
Volksabstimmung über das Initiativ- begehren betreffend die Abänderung des Gesetzes über die FAMILIENZULAGEN	27. Juni 1965	3'824	2'938	2'811	12	115	1'781	1'030	76.8%

**Resultate der Volksabstimmungen und Wahlen 1966 bis 1980**

Abstimmungsobjekt Sachgebiet	Abstimmungs- datum	Stimm- berech- tigte	Stimmen				Resultate		Stimme- teiligung
			abge- gebene	gültige	ungül- tige	leere	Zustim- mung JA	Ableh- nung NEIN	
LANDTAGSWAHL Volksabstimmung über die Gesetzes- vorlage betreffend den SCHUTZ DES ALPENGEBIETES	6. Februar 1966	3'892	3'721	3'695	12	14	.	.	95.6%
Konsultativ-Abstimmung über das FRAUENSTIMMRECHT vom Ergebnis der Meinungsumfrage über die Einführung des Frauenstimmrechtes Männer Frauen	22. Januar 1967	3'922	3'503	3'418	14	71	1'332	2'086	89.3%
Volksabstimmung betreffend das Initiativ- begehren zwecks Abschaffung der ALKOHOLGETRÄNKE-STEUER	4. Juli 1968	8'095 3'992 4'103	4'763	4'734	29		2'152 887 1'265	2'582 1'341 1'241	58.8% 55.8% 61.1%
LANDTAGSWAHL FINANZAUSGLEICH Volksabstimmung über das formulierte Initiativbegehren betreffend die Landes- und Gemeinde- steuern (Art. 128 bis Steuerausgleich zwischen den Gemeinden)	6. Oktober 1968	4'036	2'857	2'779	11	67	1'214	1'565	70.8%
a) Volksinitiative b) Landtags-Gegenvorschlag	1. Februar 1970 <sup>1</sup>	4'309	4'085	4'051	34		.	.	94.9%
Volksabstimmung über das Verfassungs- gesetz betreffend die Abänderung der Verfassung EINFÜHRUNG DES FRAUENSTIMMRECHTES	1. März 1970	4'312	3'418	3'296	30	92	2'181 974	1'045 1'956	79.3%
Volksabstimmung über eine Verfassungs- änderung betreffend die ERHÖHUNG DER LANDTAGSABGEORDNETEN- ZAHL von 15 auf 21	26./28. Februar 1971	4'385	3'765	3'716	5	47	1'816	1'897	85.9%
Volksabstimmung über das Verfassungs- gesetz betreffend die Abänderung der Verfassung EINFÜHRUNG DES FRAUENSTIMMRECHTES	30. Juni/ 2. Juli 1972	4'452	2'969	2'824	5	140	1'375	1'449	66.7%
Volksabstimmung über das Gesetz betreffend die Ausübung der politischen Volksrechte in Landesangelegenheiten (Kandidatenproporz)	9./11. Februar 1973	4'483	3'856	3'801	8	47	1'675	2'126	86.0%
Volksabstimmung über das Verfassungs- gesetz betreffend die Abänderung der Verfassung, Artikel 46 (8% Klausel)	12./14. Oktober 1973	4'528	3'330	3'054	125	151	1'705	1'349	73.5%
Volksabstimmung betreffend das Gesetz über die vorläufige Reduktion, der mittels Finanzausgleich an die Gemeinden ausge- schütteten Steuermittel (Finanzausgleich)	12./14. Oktober 1973	4'528	3'337	3'073	126	138	2'086	987	73.7%
Volksabstimmung betreffend die Ergän- zung von Artikel 46 der Verfassung	28. Feb./2. März 1975	4'650	3'754	3'625	28	101	1'565	2'060	80.8%
Volksabstimmung über den Finanz- beschluss betreffend die Bewilligung eines Verpflichtungskredites zum Bau der Ortsumfahrungsstrasse Schaan-Vaduz	28./30. Nov. 1975	4'717	4'073	3'952	22	99	1'965	1'987	86.3%
Volksabstimmung betreffend den Verpflichtungskredit für die Errichtung einer geschützten Operationsstelle (GOPS)	17./19. Sept. 1976	4'762	3'861	3'773	11	75	746	3'027	81.1%
Volksabstimmung betreffend den Verpflichtungskredit von 17.4 Mio. Fr. zu Gunsten der Kunsthausstiftung	30. Sept./2. Okt. 1977	4'833	3'553	3'431	10	112	1'867	1'564	73.5%
Volksabstimmung betreffend den Verpflichtungskredit von 3.1 Mio. Fr. für die Errichtung eines landeseigenen Konferenztraktes	5./7. Sept. 1980	5'067	3'824	3'702	22	103	1'864	1'838	75.7%
	5./7. Sept. 1980	5'067	3'823	3'689	18	114	1'737	1'952	75.7%

<sup>1</sup> Seit 20. Dezember 1969 stimmberechtigte Männer ab erfülltem 20. Lebensjahr

## Resultate der Volksabstimmungen 1981 bis 1988

Abstimmungsobjekt Sachgebiet	Abstimmungs- datum	Stimm- berech- tigte	Stimmen				Resultate		Stimm- betei- ligung
			abge- gebene	gültige	ungül- tige	leere	Zustim- mung JA	Ableh- nung NEIN	
Volksabstimmung betreffend die Ergänzung von Artikel 46 der Verfassung	8./10. Mai 1981	5'151	4'617	4'514	7	96	2'127	2'387	89.7%
Volksabstimmung über das Verfassungsgesetz betreffend die Abänderung der Verfassung EINFÜHRUNG DES FRAUENSTIMMRECHTES	29. Juni /1. Juli 1984	5'453	4'700	4'621	9	70	2'370	2'251	86.2%
Volksabstimmung betreffend NEUES JAGDGESETZ	1./3. Februar 1985	12'272	8'412	8'036	21	355	3'010	5'026	68.5%
Volksabstimmung über zwei Initiativvorschläge zu Artikel 46 und 49 der Verfassung ERHÖHUNG DER LANDTAGSABGEORDNETEN-ANZAHL	31. Mai /2. Juni 1985	12'317	8'801	8'489	118	192		1'478	71.5%
- Initiative vom 14. Dezember 1984							3'310		
- Initiative vom 18. Dezember 1984							3'701		
Volksabstimmung für die Gleichberechtigung von Mann und Frau	29. Nov. /1. Dez. 1985	12'445	8'828	8'482	96	250		4'109	70.9%
- Initiative vom 27. September 1985							1'973		
- Gegenvorschlag des Landtages vom 23. Oktober 1985							2'400		
Volksabstimmung betreffend die Abänderung des Gesetzes über den ERWERB UND DEN VERLUST DES LANDESBÜRGERRECHTES	5./7. Dezember 1986	12'636	9'935	9'366	23	546	4'874	4'492	78.6%
Volksabstimmung betreffend die AUSÜBUNG DER POLITISCHEN VOLKSRECHTE (Einführung des doppelten Ja)	11./13. September 1987	12'923	6'985	6'642	21	322	4'181	2'461	54.1%
Volksabstimmung betreffend ERHÖHUNG DER MANDATZAHL DES LANDTAGES	22./24. Januar 1988	13'017	8'978	8'771	34	178	4'537	4'237	69.0%
Volksabstimmung betreffend GESETZ ÜBER BETRIEBLICHE PERSONALVORSORGE	22./24. Januar 1988	13'017	8'978	8'692	52	240	4'496	4'196	69.0%
Volksabstimmung betreffend Verpflichtungskredit STRASSENTUNNEL GNALP-STEIG sowie Erstellung eines Werkleitungsstollens	30. Sept. / 2. Okt. 1988	13'215	7'342	7'323	19	169	3'943	3'211	55.6%



## Resultate der Volksabstimmungen 1989 bis 1992

Abstimmungsobjekt Sachgebiet	Abstimmungs- datum	Stimm- berech- tigte	Stimmen				Resultate		Stimm- betei- ligung
			abge- gebene	gültige	ungül- tige	leere	Zustim- mung JA	Ableh- nung NEIN	
Volksabstimmung betreffend Initiativbegehren auf Ergänzung der Verfassung STAATSVERTRAGS- REFERENDUM	17./19. März 1989	13'306	8'634	8'431	25	178	3'644	4'787	64.9%
Volksabstimmung betreffend die Abänderung des Gesetzes über die KRANKENKASSE	17./19. März 1989	13'306	8'629	8'434	25	170	4'976	3'458	64.9%
Volksabstimmung betreffend Abänderung von Artikel 63 der Verfassung KONTROLLE DER JUSTIZVERWALTUNG	1./3. Dezember 1989	13'425	7'029	6'314	117	591	3'480	2'677	51.1%
Volksabstimmung betreffend Abänderung von Artikel 63 der Verfassung MINDERHEITENRECHT AUF KONTROLLE	1./3. Dezember 1989	13'425	6'980	6'716	29	301	3'913	2'737	52.0%
Volksabstimmung betreffend das Gesetz über die LANDES- UND GEMEINDE- STEUERN	19./21. Oktober 1990	13'642	9'612	9'375	10	227	2'254	7'121	70.5%
Volksabstimmung betreffend Initiativbegehren über das Gesetz zum SCHUTZ GEGEN LÄRM	20./22. September 1991	13'816	9'545	9'358	40	151	1'903	7'455	69.1%
Volksabstimmung betreffend Initiativbegehren Ergänzung des SCHULGESETZES (5 Tage Woche)	20./22. September 1991	13'816	9'548	9'294	49	205	3'226	6'068	69.1%
Volksabstimmung betreffend Initiativbegehren auf ERGÄNZUNG DER VERFASSUNG (Staatsvertragsreferendum)	13./15. März 1992	13'870	8'975	8'794	23	158	6'281	2'513	64.7%
Volksabstimmung betreffend HERABSETZUNG DES STIMM- UND WAHL- RECHTSALTERS	26./28. Juni 1992	13'925	5'080	4'998	8	74	2'184	2'814	36.5%
Volksabstimmung betreffend Initiativbegehren auf Ab- änderung der Verfassung Art.46 AUFHEBUNG DER 8 % SPERRKLAUSEL	6./8. November 1992	13'979	7'488	7'337	13	130	2'373	4'964	53.6%
Volksabstimmung betreffend Initiativbegehren auf Ergänzung der Verfassung Art. 31 bis betref- fend DISKRIMINIERUNGS- VERBOT	6./8. November 1992	13'979	7'488	7'255	22	202	1'782	5'473	53.6%
Volksabstimmung betreffend das ABKOMMEN ÜBER DEN EWR	11./13. Dezember 1992	13'982	12'164	12'044	12	108	6'722	5'322	87.0%

## Resultate der Volksabstimmungen 1993 bis 2002

Abstimmungsobjekt Sachgebiet	Abstimmungs- datum	Stimm- berech- tigte	Stimmen				Resultate		Stimm- betei- ligung
			abge- gebene	gültige	ungül- tige	leere	Zustim- mung JA	Ableh- nung NEIN	
Volksabstimmung betreffend Verpflichtungskredit für die Errichtung des LANDTAGS- GEBÄUDES und weiterer Bauten	5./7. März 1993	14'009	8'342	8'251	14	76	1'682	6'568	59.5%
Volksabstimmung betreffend die Abkommen mit der Schweiz und die Abkommen mit den EWR-Vertragsstaaten und damit der TEILNAHME Liechtensteins am Europäischen Wirtschaftsraum (EWR)	7./9. April 1995	14'286	11'719	11'474	14	231	6'412	5'062	82.0%
Volksabstimmung über die Ge- setzesinitiative betreffend die Ab- änderung des Gesetzes über die KRANKENKASSEN- VERSICHERUNG	31. Januar 1999	15'253	*	12'173	*	*	4'135	8'038	82.1%
Volksabstimmung über das Refer- endumsbegehren zum Gesetz über die FÖRDERUNG des preiswerten WOHNUNGSBAUES	25./27. Februar 2000	16'048	9'136	8'967	24	140	3'037	5'930	56.9%
Volksabstimmung über das Ge- setz betreffend die Abänderung des Gesetzes über den Erwerb und Verlust des LANDESBÜRGER- RECHTES	16./18. Juni 2000	16'108	7'835	7'701	18	110	3'858	3'843	48.6%
Volksabstimmung über das Refer- endumsbegehren zur Vereinbarung mit der Schweiz betreffend die LEISTUNGSABHÄNGIGE SCHWERVERKEHRSABGABE	22./24. September 2000	16'173	9'174	9'040	21	113	6'417	2'623	56.7%
Volksabstimmung über das Refer- endumsbegehren zum Verpflich- tungskredit für die Durchführung des Festivals "THE LITTLE BIG ONE" in den Jahren 2002 bis 2004	8./10. März 2002	16'671	10'768	10'587	137	28	3'618	6'969	64.6%
Volksabstimmung über das Initiativ- begehren zur ABÄNDERUNG VON ART. 20 DER VERFASSUNG (VERKEHR)	8./10. März 2002	16'671	10'769	10'483	247	24	4'769	5'714	64.6%
Volksabstimmung über das RAUM- PLANUNGSGESETZ	27./29. September 2002	16'805	10'350	10'181	134	19	2'620	7'561	61.6%

**Resultate der Volksabstimmungen seit 2003**

Abstimmungsobjekt Sachgebiet	Abstimmungsdatum	Stimmbe- rechtigte	Stimmbe- teiligung	Resultate	
				Zustim- mung JA	Ableh- nung NEIN
Volksabstimmung über die Initiativ- begehren zur ABÄNDERUNG DER LANDESVERFASSUNG - Initiative des Fürsten und Erbprinzen - Initiative Verfassungsfrieden	14./16. März 2003	16'932	87.7%	9'412	5'221
	14./16. März 2003	16'932	87.7%	2'394	12'065
Volksabstimmung über das Referendums- begehren zum Gesetz vom 27. November 2003 betreffend die Abänderung des Gesetzes über die OBLIGATORISCHE UNFALLVERSICHERUNG	2./4. April 2004	17'190	69.2%	3'953	7'763
Volksabstimmung betreffend das Referen- dumsbegehren zum Finanzbeschluss vom 17. Dezember 2003 über die Genehmi- gung eines Verpflichtungskredites für die ERWEITERUNG DES POLIZEIGEBÄUDES MIT UNTERSUCHUNGSGEFÄNGNIS des Ausländer- und Passamtes und des zugehörigen Parkhauses	2./4. April 2004	17'190	69.2%	3'745	8'042
Volksabstimmung über das Initiativ- begehren «Für das Leben» und über den Gegenvorschlag des Landtages zur ABÄNDERUNG DER LANDESVERFASSUNG - Initiative «FÜR DAS LEBEN» - GEGENVORSCHLAG DES LANDTAGES	25./27. November 2005	17'570	64.5%	1'909	8'274
	25./27. November 2005	17'570	64.5%	8'460	2'162
Volksabstimmung über das Referendums- begehren zum Gesetz vom 22. Juni 2006 betreffend die ABÄNDERUNG DES GESETZES ÜBER DAS HALTEN VON HUNDEN	3./5. November 2006	17'828	58.3%	6'276	3'736