1999 Statistisches Jahrbuch

Fürstentum Liechtenstein
Amt für Volkswirtschaft



VORWORT

Das Statistische Jahrbuch ist die Hauptpublikation der amtlichen Statistik des Fürstentums Liechtenstein. Es erscheint mit der vorliegenden Ausgabe 1999 bereits zum 23. Male. Als zentrale statistische Veröffentlichung kommt ihm die Aufgabe zu, einen umfassenden Überblick über die demografische, wirtschaftliche, soziale, kulturelle, politische Lage und Entwicklung im Fürstentum Liechtenstein zu geben.

Für die Beschaffung weiterer und ausführlicherer Informationen verweisen wir auf das Publikationsverzeichnis auf Seite XIII und auf die bei einzelnen Tabellen angemerkten Quellenangaben. Alle amtlichen Statistiken können beim Amt für Volkswirtschaft bestellt werden. Auch sind die Mitarbeiter der amtlichen Statistik gerne zu mündlichen Auskünften bereit (Amt für Volkswirtschaft, Tel. +423 236 6111).

Unser Dank gilt allen Stellen, insbesondere den Datenlieferanten, die durch ihre wertvolle Mitarbeit die Herausgabe dieses Statistischen Jahrbuches unterstützt und ermöglicht haben.

Wiedergabe mit Quellenangabe erwünscht.

Vaduz, im Dezember 1999

AMT FÜR VOLKSWIRTSCHAFT
DES FÜRSTENTUMS LIECHTENSTEIN

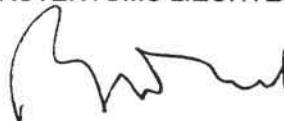

Dr. Hubert Büchel

INHALTSÜBERSICHT

	Seite
I ALLGEMEINES	
1 GEOGRAFISCHE ANGABEN	1
2 WITTERUNG	7
3 WOHNBEVÖLKERUNG	19
4 BEVÖLKERUNGSBEWEGUNG	51
5 ERWERBSTÄTIGKEIT, ARBEITSMARKT	91
6 NATIONALPRODUKT, EINKOMMEN	113
7 LAND- UND FORSTWIRTSCHAFT	117
8 INDUSTRIE, GEWERBE, DIENSTLEISTUNGEN	151
9 HANDEL, AUSSENHANDEL	185
10 FREMDENVERKEHR	193
11 VERKEHR, FERNMELDEWESEN	207
12 ENERGIE	225
13 BANKEN	231
14 VERSICHERUNGEN	241
15 PREISE, INDEXZIFFERN	257
16 ÖFFENTLICHE FINANZEN	275
17 BILDUNG, UNTERRICHT, KULTUR	295
18 GESUNDHEITSWESEN, UMWELTSCHUTZ	317
19 VEREINE, SPORTVERBÄNDE, HILFSWERKE	331
20 RECHTSPFLEGE	337
21 WAHLEN, ABSTIMMUNGEN	347

INHALTSVERZEICHNIS

	Seite
VORWORT	I
INHALTSÜBERSICHT	II
INHALTSVERZEICHNIS	III
ABBILDUNGSVERZEICHNIS	XII
PUBLIKATIONSVERZEICHNIS	XIII
ZEICHENERKLÄRUNG	XIV
GEOGRAFISCHE	1
Karte des Fürstentums Liechtenstein - Übersicht	2
Fläche und Höhenlage der Gemeinden	3
Landesfläche nach Nutzungskategorien	3
Äusserste Grenzpunkte des Fürstentums Liechtenstein	4
Länge der Landesgrenzen des Fürstentums Liechtenstein	4
Berge und Höhen im Fürstentum Liechtenstein	5
Höchste und tiefste Punkte des Fürstentums Liechtenstein	5
WITTERUNG	7
Klimadaten der Mess-Station Vaduz seit 1975	8
Jahresübersicht 1998	9
Langjähriger Durchschnitt von Januar 1975 - Dezember 1994	9
Temperatur seit 1977- Monatsmittel in °C	10
Temperatur seit 1977 - Monatsmaximum in °C	10
Temperatur seit 1977- Monatsminimum in °C	11
Luftdruck seit 1977 - Monatsmittel in mb	11
Relative Luftfeuchtigkeit seit 1975 - Monatsmittel in %	12
Windgeschwindigkeit seit 1989 - Monatsmittel in km/h	12
Sonnenscheindauer seit 1977- Monatssumme in Stunden	13
Niederschlag seit 1977- Monatssumme in mm	13
Tage mit Niederschlag seit 1960	14
Niederschlag von 1931 bis 1967 - Monatssumme in mm	15
Niederschlag in Malbun seit 1974 - Monatssumme in mm	16
Wasserführung: Abflussmenge Binnenkanal seit 1975	17
WOHNBEVÖLKERUNG	19
Wohnbevölkerungsstatistik	
Bevölkerung nach Wohngemeinde 1584 bis 1921	20
Wohnbevölkerung nach Wohngemeinde seit 1930	21
Wohnbevölkerung nach Heimat, Geschlecht, Zivilstand und Wohngemeinde am 31.12.1998	22
Bürger des Fürstentums Liechtenstein nach Heimat- und Wohngemeinde am 31.12.1998	23
Ausländische Wohnbevölkerung nach Heimatstaat, Geschlecht und Wohngemeinde am 31.12.1998	24
Wohnbevölkerung nach Konfession und Wohngemeinde 1998	25
Wohnbevölkerung nach Geburtsjahr, Geschlecht und Heimat am 31.12.1998	26
Wohnbevölkerung nach Geburtsjahr, Geschlecht und Heimat am 31.12.1998	27
Altersaufbau der Wohnbevölkerung am 31.12.1998 (absolut)	28
Altersaufbau der Liechtensteiner und Ausländer am 31.12.1998 (in%)	29
Wohnbevölkerung nach Gemeinden 1998	30
Einbürgerungen nach Arten seit 1970	31

Volkszählung	
Wohnbevölkerung nach Heimat und Wohngemeinde seit 1930.....	33
Wohnbevölkerung nach Heimatort und Wohngemeinde seit 1930.....	34
Ausländer nach Heimatstaat und Geschlecht seit 1930	35
Wohnbevölkerung nach Zivilstand, Geschlecht und Heimat seit 1930.....	36
Wohnbevölkerung nach Konfession und Heimat seit 1930.....	37
Wohnbevölkerung nach Altersklassen und Geschlecht seit 1930.....	38
Wohnbevölkerung nach Muttersprache, Geschlecht und Heimat seit 1930	40
Haushaltungen und Wohnungen	
Haushaltungen nach Gemeinden seit 1930.....	41
Haushaltungen nach Art, Gemeinden und Personenanzahl 1990	41
Bewohnte Gebäude nach Gemeinden seit 1812	42
Gebäude nach Gemeinden und Gebäudeart 1990	42
Gebäude nach Gemeinden und Eigentübertyp 1990.....	43
Wohngebäude nach Gemeinden - Bauperioden 1990	44
Besetzte Wohnungen nach Besitzverhältnis und Gemeinden seit 1950	45
Wohnungen nach Nutzungsart und Gemeinden seit 1950.....	46
Bewohnte Wohnungen nach Gemeinden und Heizungsart bzw. Energieträger der Heizung	47
Besetzte Wohnungen nach Grösse und Gemeinden seit 1950	48
Mietwohnungspreise nach Raumanzahl seit 1960.....	49
Mietwohnungspreise 1990 nach Bauperiode	49
BEVÖLKERUNGSBEWEGUNG	51
Bevölkerungsbilanz seit 1901.....	52
Bevölkerungsbilanz nach Heimat seit 1960.....	56
Bevölkerungsbilanz nach Gemeinden 1998	57
Eheschliessungen, Geburten und Sterbefälle nach Geschlecht und Gemeinden 1998	58
Eheschliessungen, Geburten und Sterbefälle nach Geschlecht seit 1965.....	59
Eheschliessungen der männlichen Wohnbevölkerung nach Monaten seit 1965.....	60
Geburten nach Monaten seit 1965	61
Sterbefälle nach Monaten seit 1965	62
Lebend- und Totgeborene nach Legitimität und Geschlecht seit 1950	63
Lebendgeborene nach Wohngemeinde und Geschlecht seit 1950	64
Sterbefälle nach Wohngemeinde und Geschlecht seit 1950.....	66
Geburtenüberschuss nach Gemeinden seit 1950.....	68
Sterbefälle nach Geschlecht, Heimat und Zivilstand seit 1970 - Mittlere Lebensdauer	69
Gestorbene Einwohner nach Altersklassen seit 1950.....	70
Gestorbene männliche Einwohner nach Altersklassen seit 1950	71
Gestorbene weibliche Einwohner nach Altersklassen seit 1950	72
Natürliche Bevölkerungsbewegung seit 1960, Geburten, Todesfälle, Geburtenüberschuss	73
Ausländer nach Bewilligungsart und Heimatstaat seit 1963 (Stand 31. Dezember).....	74
Ausländer nach Bewilligungsart und Berufstätigkeit seit 1965 (Stand 31. Dezember)	75
Ausländer nach Bewilligungsart und Geschlecht seit 1963 (Stand 31. Dezember).....	76
Ausländer nach Bewilligungsart, Geschlecht und Wohngemeinde 1998 (Stand 31. Dezember).....	77
Jahresaufenthalter nach Anwesenheitsdauer, Altersgruppe, Geschlecht und Heimatstaat 1998.....	78
Niedergelassene nach Anwesenheitsdauer, Altersgruppe, Geschlecht und Heimatstaat 1998	79
Ausländer nach Bewilligungsart seit 1951 (Stand 31. Dezember)	80
Ausländer nach Bewilligungsart seit 1960	81
Liechtensteiner im Ausland nach Erdteilen seit 1950	83
Liechtensteiner in Europa nach Staaten seit 1950	84
Liechtensteiner in Amerika nach Staaten seit 1950.....	85
Liechtensteiner in Afrika nach Staaten seit 1950.....	86
Liechtensteiner in Asien und Australien nach Staaten seit 1950	87
Liechtensteiner in der Schweiz nach Wohnkanton seit 1930	88
Liechtensteiner in Österreich nach Wohnregion seit 1967	89

ERWERBSTÄTIGKEIT, ARBEITSMARKT	91
Gesamtbeschäftigung in Liechtenstein seit 1880 (Stand 31. Dezember)	92
Gesamtbeschäftigung am 31.12.1998 - Übersicht	93
Wohnbevölkerung nach Erwerbskategorie seit 1930	94
Weibliche Wohnbevölkerung nach Erwerbskategorie seit 1930	95
Erwerbspersonen nach Erwerbssektor und -branche seit 1930	96
Erwerbstätige nach Wirtschaftssektoren in Prozent (Volkszählung)	97
Erwerbspersonen Frauen nach Erwerbssektor und -branche seit 1930	98
Ausländische Erwerbspersonen nach Erwerbssektor und -branche seit 1930	99
Binnenpendelverkehr der aktiven Wohnbevölkerung seit 1970	100
Grenzgänger: Wegpendler und Zupendler seit 1960	100
Wohnbevölkerung nach Erwerbsbranche, Stellung im Beruf und Heimat am 31.12.1998	102
Wohnbevölkerung nach Erwerbsbranche und Wohngemeinde am 31.12.1998	103
Männliche Wohnbevölkerung nach Erwerbsbranche und Wohngemeinde am 31.12.1998	104
Weibliche Wohnbevölkerung nach Erwerbsbranche und Wohngemeinde am 31.12.1998	105
Ausländische Arbeitskräfte (ohne Grenzgänger) nach Erwerbsbranche am 31.12.1998	106
Grenzgänger aus Österreich nach Erwerbsbranche seit 1980	107
Grenzgänger aus Österreich nach Erwerbsbranche seit 1997	108
Grenzgänger aus der Schweiz nach Erwerbsbranche seit 1980	109
Grenzgänger aus der Schweiz nach Erwerbsbranche seit 1997	110
Bezüger der Arbeitslosenversicherung und offene Stellen seit 1941	111
NATIONALPRODUKT, EINKOMMEN	113
Bruttoinlandsprodukt 1960 bis 1988	114
Erwerbseinkommen seit 1954	115
LAND- UND FORSTWIRTSCHAFT	117
Landesfläche nach Nutzungskategorien	118
Landwirtschaftsbetriebe nach Gemeinden seit 1955 (Haupt- und Nebenerwerbsbetriebe)	118
Ständige Arbeitskräfte in den Landwirtschaftsbetrieben 1965 bis 1990	119
Vollzeitbeschäftigte in der Landwirtschaft seit 1995	119
Betriebe nach Grössenklassen Nutzfläche und Gemeinden 1995	120
Eigentumsverhältnisse - Gesamtübersicht 1995 - Fläche in Aren	121
Wichtigste Flächenkategorien der Landwirtschaftsbetriebe 1995 - Hauptkultur in Aren	122
Landwirtschaftliche Nutzfläche nach Hauptkulturen u. Gemeinden 1995 - Flächen in Aren	122
Offenes Ackerland nach Nutzungsart und Gemeinden 1995 - Fläche in Aren	123
Futterbau nach Nutzungsart und Gemeinden 1995 - Fläche in Aren	123
Nutztierbestand nach Gattung und Gemeinden 1995	124
Landwirtschaftsbetriebe nach Rindviehbestand und Grössenklassen 1995	124
Landwirtschaftliche Maschinen und Geräte nach Gemeinden 1995	125
Hofeinrichtungen und Stallsysteme nach Gemeinden 1995	125
Landwirtschaftsbetriebe nach Grössenklassen seit 1955	126
Betriebe mit hauptberuflichen Landwirten nach Grössenklassen seit 1955	126
Landwirtschaftlich genutztes Land nach Hauptkulturen seit 1955 - Fläche in Aren	127
Nutztierbestand nach Gattung seit 1955	127
Landwirtschaftliche Fahrzeuge und Betriebseinrichtungen seit 1955	128
Landwirtschaftsbetriebe nach Grössenklassen 1955 bis 1995	129
Nutztierbesitzer und Nutztierbestand nach Gattung seit 1812 - Viehzählung	130
Nutztierbestand nach Gattung und Nutzungsart 1945 bis 1972 - Viehzählung	131
Nutztierbestand nach Gattung und Gemeinden 1999	132
Nutztierhalter nach Nutztiergattung und Gemeinden 1999	132
Rindvieh nach Nutzungsart und Pferde seit 1980	133
Schweine nach Nutzungsart und andere Nutztiere seit 1980	133
Milchlieferungen und -verarbeitung nach Sammelstellen 1998 - in kg	134
Milchlieferungen und -verarbeitung seit 1950 - in 100 kg	135
Obstbau: Vergleich der verschiedenen Betriebsarten nach Obstarten 1961, 1971 und 1992	136
Feldobstbau: Obstbäume nach Gemeinden und Obstarten 1951, 1961, 1971 und 1992	136

Weinernte nach Gemeinden seit 1954 - in hl.....	137
Nachhaltigkeitskontrolle seit 1951/52 bis 1981/82.....	138
Waldfläche nach Höhenzone und Zusammensetzung der Holzarten 1983.....	139
Holzernte 1998.....	141
Holzverwertung von 1952/53 bis 1984/85.....	142
Subventionierte Schutzwaldaufforstungen nach Baumarten seit 1958/59 (inkl. Rüfeverbauungen).....	144
Windschutzpflanzungen nach Baumarten seit 1950.....	145
Erlegtes Wild nach Arten seit 1955.....	146
Wildbestand nach Arten seit 1955.....	148
INDUSTRIE, GEWERBE, DIENSTLEISTUNGEN.....	151
Betriebszählung	
Arbeitsstätten und Beschäftigte nach Wirtschaftsabteilungen und nach Gemeinden 1991.....	152
Arbeitsstätten und Beschäftigte nach Wirtschaftsabteilungen und nach Gemeinden 1995.....	153
Arbeitsstätten nach Wirtschaftsarten und Beschäftigtengrößenklassen 1991.....	154
Vollzeitbeschäftigte nach Wirtschaftsarten und Beschäftigtengrößenklassen 1991.....	155
Arbeitsstätten nach Größenklassen und Wirtschaftsklassen 1995.....	156
Vollzeitbeschäftigte nach Größenklassen und Wirtschaftsklassen 1995.....	157
Arbeitsstätten und Vollzeitbeschäftigte nach Wirtschaftsarten, 1991 und 1995.....	158
Industriekammerstatistik	
Personalbestand und Lohnauszahlungen der Industrie 1965 bis 1991.....	172
Personalbestand und Lohnzahlungen der Industrie seit 1992.....	173
Personalbestand der Industrie nach Branche am 31. Dezember 1998 (1997).....	174
Personal in Auslandsniederlassungen der liechtensteinischen Industrie per 31.12.1997 (31.12.1994).....	174
Gewerbestatistik	
Tätige Gewerbebetriebe nach Branchen von 1976 bis 1982.....	175
Gewerbekonzessionen nach Branchen seit 1983.....	176
Neuerteilte Gewerbebewilligungen und Konzessionen nach Rechtsform seit 1972.....	177
Baustatistik	
Bewilligtes Bauvolumen nach Verwendungszweck seit 1962 - in m ³	178
Baukosten nach Verwendungszweck seit 1962 - in Mio. Franken.....	179
Bewilligte Wohnbauten nach Gemeinden seit 1964 - Volumen in m ³	180
Baukosten der Wohnbauten nach Gemeinden seit 1964 - in 1'000 Franken.....	181
Bewilligte gewerbliche und industrielle Bauten nach Gemeinden seit 1964 - Volumen in m ³	182
Baukosten der gewerblichen und industriellen Bauten nach Gemeinden seit 1964 - in 1'000 Franken.....	183
HANDEL, AUSSENHANDEL.....	185
Direktimporte/-exporte nach Warengruppen 1998 - in 1'000 Franken.....	186
Direktimporte/-exporte nach Warengruppen 1980 bis 1995 - in 1'000 Franken.....	187
Direktimporte nach Warengruppen und Verkehrszweigen 1998 - in Tonnen.....	188
Direktexporte nach Warengruppen und Verkehrszweigen 1998 - in Tonnen.....	189
Exporte der Industrie nach Wirtschaftsgebiet seit 1950 - in Mio. Franken.....	190
Exporte der Industrie nach Wirtschaftsgebiet seit 1970.....	191
FREMDENVKKEHR.....	193
Gästeankünfte und Logiernächte nach Beherbergungsstätten seit 1945.....	194
Hotelbetriebe, Gästeankünfte, Logiernächte und Gastbetten seit 1963.....	195
Privatzimmervermieter, Gästeankünfte, Logiernächte und Gastbetten seit 1963.....	196
Gästeankünfte und Logiernächte in Gast- und Beherbergungsbetrieben nach Gemeinden seit 1960.....	197
Gästeankünfte nach dem Herkunftsland der Gäste seit 1960.....	198
Logiernächte nach dem Herkunftsland der Gäste seit 1960.....	199
Gästeankünfte in Gast- und Beherbergungsbetrieben nach Monaten seit 1960.....	200
Gästeankünfte in Ferienwohnungen nach Monaten seit 1960.....	201

Logiernächte in Gast- und Beherbergungsbetrieben nach Monaten seit 1960.....	202
Logiernächte in Ferienwohnungen nach Monaten seit 1960.....	203
Gästekünfte nach dem Herkunftsland seit 1965.....	204
Logiernächte nach dem Herkunftsland seit 1965.....	205
VERKEHR, FERNMELDEWESEN.....	207
Motorfahrzeugbestand nach Fahrzeugarten seit 1950.....	208
Bestand an Personenwagen nach Steuer-PS seit 1970.....	209
Bestand an Lastwagen nach Nutzlastkategorie seit 1970.....	209
In Verkehr gesetzte neue Fahrzeuge nach Fahrzeugarten seit 1963.....	210
In Verkehr gesetzte neue Personenwagen nach Monaten seit 1963.....	211
Bestand an Personenwagen nach Gemeinden seit 1963.....	212
Gelöste Fahrräder nach Jahr und Gemeinden 1970 bis 1993.....	213
Strassenverkehrsunfälle seit 1991 Tatbestände und Tätigkeiten nach dem Strassenverkehrsgesetz (SVG).....	214
Strassenverkehrsunfälle nach Unfallereignis 1960 - 1990.....	215
Administrativmassnahmen - Führerausweisentzüge infolge ... inkl. Verwarnung seit 1965.....	216
Führerausweisentzüge nach Entzugsgrund 1965 - 1989.....	217
Telefonabonnenten, Radiokonzessionäre, Fernsehteilnehmer seit 1921.....	218
Telefonverkehr seit 1975.....	219
Telefonnetz seit 1975.....	219
Telegraphenverkehr, Telexverkehr und Telexanschlüsse seit 1965.....	220
Poststellennetz, Postpersonal, Postreisende und Briefpost seit 1977.....	221
Paketpost, Postcheckverkehr und Postanweisungen seit 1977.....	221
Betriebsergebnisse der PTT - Betriebe seit 1946 - in 1'000 Franken.....	222
Motorfahrzeugbestand seit 1960, Strassenverkehrsunfälle seit 1960, Telefonabonnenten, Radio- und Fernsehbewilligungen seit 1960.....	223
ENERGIE.....	225
Energieverbrauch und -erzeugung seit 1965 (in MWh).....	226
Energieverbrauch und -import nach Energieträgern seit 1959.....	227
Stromproduktion und -verbrauch seit 1960.....	228
Einfuhr von Mineralöl seit 1964 - in Tonnen.....	229
BANKEN.....	231
Bilanz der liechtensteinischen Banken seit 1980 - Aktiven (in 1'000 Franken per 31.12.).....	232
Bilanz der liechtensteinischen Banken seit 1980 - Passiven (in 1'000 Franken per 31.12.).....	233
Gewinn- und Verlustrechnung der liechtensteinischen Banken seit 1980 - in 1'000 Franken (per 31.12.).....	234
Betreutes Kundenvermögen der liechtensteinischen Banken seit 1995 - in 1'000 Franken (per 31.12.).....	235
Personalbestand der liechtensteinischen Banken seit 1980.....	235
Liechtensteinische Banken seit 1940, Entwicklung.....	235
Entwicklung Bilanzsumme, Reingewinn und Personalbestand der liechtensteinischen Banken seit 1970.....	236
Inländische Spareinlagen, Depositen- und Einlagehefte bei den liechtensteinischen Banken nach Einlageklassen seit 1980 - in 1'000 Franken (per 31.12.).....	237
Inländische Hypothekaranlagen und Baukredite bei den liechtensteinischen Banken nach Baukategorien seit 1980 (in 1'000 Franken).....	238
Zinsniveau im Fürstentum Liechtenstein 1998 in % p.a.	
Zinskonditionen für die Aufnahme von Krediten in CHF.....	239
Zinskonditionen für die Anlagen von Geldern in CHF.....	239

VERSICHERUNGEN	241
Betriebsrechnung der AHV seit 1954 - in 1'000 CHF	242
Betriebsrechnung der IV seit 1960 - in 1'000 CHF	243
Betriebsrechnung der FAK seit 1958 - in 1'000 CHF	244
Verwaltungskostenrechnung der AHV, IV und FAK seit 1954 - in 1'000 CHF	245
Betriebliche Personalvorsorgeeinrichtungen nach Charakteristik 1974 und 1979	246
Betriebliche Personalvorsorgeeinrichtungen nach versicherten Risiken 1974 und 1979	246
Mitglieder der Personalvorsorgeeinrichtungen nach Charakteristik 1974 und 1979	247
Mitglieder der Personalvorsorgeeinrichtungen nach versicherten Risiken 1974 und 1979	247
Obligatorische Unfallversicherungen, Unfälle, Unfallkosten und Prämien seit 1970	248
Obligatorische Unfallversicherung seit 1983	248
Konzessionierte Krankenkassen, versicherte Wohnbevölkerung nach Gruppen 1946 bis 1974	249
Mitgliederbestand der Krankenkassen nach Gruppen 1946 bis 1974	249
Krankenversicherte Wohnbevölkerung nach Gemeinden 1954 bis 1974	250
Krankenversicherte nach Geschlecht, Versicherungsart und -nutzen 1962 bis 1974	250
Mitgliederbestand der obligatorischen Krankenversicherung nach Versicherungsart, Versicherungsanspruch und Wohnsitz seit 1980 (per 31.12.)	251
Leistungen der obligatorischen Krankenversicherung nach Art seit 1980 (1.1. bis 31.12.)	252
Finanzhaushalt der obligatorischen Krankenversicherung seit 1980 - Aufwand (in 1'000 Franken)	253
Finanzhaushalt der obligatorischen Krankenversicherung seit 1980 - Ertrag (in 1'000 Franken)	254
PREISE, INDEXZIFFERN	257
Schweizerischer Landesindex der Konsumentenpreise nach Monaten seit 1939 Basis August 1939 = 100	258
Schweizerischer Landesindex der Konsumentenpreise nach Monaten seit 1966 Basis September 1966 = 100	259
Schweizerischer Landesindex der Konsumentenpreise nach Monaten seit 1977 Basis September 1977 = 100	260
Schweizerischer Landesindex der Konsumentenpreise nach Monaten seit 1982 Basis Dezember 1982 = 100	261
Schweizerischer Landesindex der Konsumentenpreise nach Monaten seit 1993 Basis Mai 1993 = 100	261
Schweizerischer Landesindex der Konsumentenpreise nach Bedarfsgruppen Basis Mai 1993 = 100	262
Schweizerischer Landesindex der Konsumentenpreise nach Bedarfsgruppen Basis Dezember 1982 = 100	264
Mietpreisindex, Basis September 1966 = 100 (1966 - Mai 1993)	267
Mietpreisindex, Basis September 1977 = 100 (1977 - Mai 1993)	268
Mietpreisindex, Basis Dezember 1982 = 100 (1977 - Mai 1993)	268
Mietpreisindex nach Wohnungen Dezember 1982 = 100 (1982 - Mai 1993)	269
Mietpreisindex, Basis Mai 1993 = 100	269
Zürcher Index der Wohnbaukosten (Gesamtkosten) seit 1939 (1. Juni 1939 = 100)	270
Zürcher Index der Wohnbaukosten (Gesamtkosten) seit 1966 (1. Oktober 1966 = 100)	271
Zürcher Index der Wohnbaukosten (Gesamtkosten) seit 1977 (1. April 1977 = 100)	271
Zürcher Index der Wohnbaukosten (Gesamtkosten) seit 1988 (1. Oktober 1988 = 100)	272
Index der Grosshandelspreise nach Monaten seit 1963 (Jahresmittel 1963 = 100)	273
ÖFFENTLICHE FINANZEN	275
Landeshaushalt 1921 bis 1973 - in Franken	276
Landeshaushalt seit 1974 - in Franken	276
Gemeindehaushalte 1980 - 1997 in 1'000 Franken	277
Details der Gemeindehaushalte 1998 - in 1'000 Franken	278
Landeshaushalt - Aufwand der laufenden Rechnung nach Aufgabenbereichen 1976 bis 1993 - in 1'000 Franken	280

Landeshaushalt - Aufwand der laufenden Rechnung nach Aufgabenbereichen seit 1994 - in 1'000 Franken.....	280
Landeshaushalt - Aufwand der laufenden Rechnung nach Aufwandarten 1976 bis 1993 - in 1'000 Franken.....	281
Landeshaushalt - Aufwand der laufenden Rechnung nach Aufwandarten seit 1994 - in 1'000 Franken.....	281
Landeshaushalt - Ertrag der laufenden Rechnung nach Aufgabenbereichen 1976 bis 1993 - in 1'000 Franken.....	282
Landeshaushalt - Ertrag der laufenden Rechnung nach Aufgabenbereichen seit 1994 - in 1'000 Franken.....	282
Landeshaushalt - Ertrag der laufenden Rechnung nach Ertragsarten 1976 bis 1993 - in 1'000 Franken.....	283
Landeshaushalt - Ertrag der laufenden Rechnung nach Ertragsarten seit 1994 - in 1'000 Franken.....	283
Totalsteuereinnahmen nach Steuer- und Gebührenart seit 1970 - in Franken.....	284
Vermögens- und Erwerbssteuer seit 1970.....	285
Grundstückgewinnsteuer seit 1970.....	286
Nachlass-, Erbanfall- und Schenkungssteuer seit 1970.....	286
Gesellschaftssteuer seit 1981.....	287
Kapital- und Ertragssteuer seit 1981.....	287
Besondere Gesellschaftssteuer seit 1981.....	288
Quellensteuer österreichischer Grenzgänger seit 1975.....	289
Motorfahrzeugsteuer seit 1975.....	289
Alkoholsteuer 1970 - 1981.....	290
Couponsteuer seit 1970.....	290
Warenumsatzsteuer seit 1970.....	291
Mehrwertsteuer ab 1995.....	291
Diverse Taxen, Stempel- und Verwaltungsgebühren seit 1970.....	292
Staatseinnahmen nach Steuer- und Gebührenart seit 1980.....	293
BILDUNG, UNTERRICHT, KULTUR.....	295
Schulentlassene Wohnbevölkerung nach abgeschlossener Schulstufe und Altersklasse 1980.....	296
Schulentlassene Wohnbevölkerung nach abgeschlossener Schulstufe und Altersklasse 1990.....	297
Schüler nach Schultypen seit 1960.....	298
Lehrer nach Schultypen 1960 - 1977.....	299
Lehrer nach Schulstufen seit 1980.....	299
Kindergärten und Kinder seit 1960.....	300
Klassen, Schüler und Lehrkräfte der Primarschulen seit 1930.....	301
Klassen, Schüler und Lehrkräfte der Hilfsschulen von 1972 - 1989.....	302
Schüler der Sonderschule seit 1974.....	302
Schüler der Oberschule seit 1973.....	303
Schüler und Lehrkräfte der Realschulen seit 1930.....	304
Schüler und Lehrkräfte der Töcherschule St. Elisabeth 1935 bis 1993.....	305
Klassen, Schüler und Lehrkräfte des Lyzeums Gutenberg 1935 bis 1973.....	306
Schüler und Klassen des Liechtensteinischen Gymnasiums seit 1937.....	307
Schüler und Lehrkräfte der Fachhochschule Liechtenstein seit 1961.....	308
Schüler, Musikfächer und Lehrkräfte der Liechtensteinischen Musikschule seit 1963.....	309
Lehrlinge nach Lehrjahr, Geschlecht und Nationalität seit 1970.....	310
Liechtensteinische Studenten an Universitäten und Hochschulen in der Schweiz seit 1967/68.....	311
Liechtensteinische Studenten an Universitäten und Hochschulen in Österreich seit 1979/80.....	312
Liechtensteinische Studenten an Kunsthochschulen in Österreich seit 1979/80.....	312
Liechtensteinische Studenten an Universitäten und Hochschulen in der Bundesrepublik Deutschland seit 1979/80 (nach Fächergruppen).....	313
Liechtensteinische Studenten an Universitäten und Hochschulen in der Bundesrepublik Deutschland seit 1979/80 (nach Hochschularten).....	313
Benützung der Landesbibliothek seit 1965.....	314
Besucher des Landesmuseums und der staatlichen Kunstsammlung seit 1972.....	315

GESUNDHEITSWESEN, UMWELTSCHUTZ.....	317
Ärzte und Apotheken nach Gemeinden 1998.....	318
Ärzte und Apotheken seit 1950.....	319
Sterbefälle nach Todesursachen 1932 - 1971.....	320
Todesursachen	
Gestorbene Einwohner nach Krankheits- und Todesursachengruppen seit 1980.....	322
Meldungen übertragbarer Krankheiten nach Monaten 1998.....	323
Meldungen übertragbarer Krankheiten seit 1985.....	324
Beseitigung fester Abfallstoffe nach Arten seit 1975 (ohne Grünabfälle).....	325
Auswahl angefallener Sonderabfälle seit 1987 (in Tonnen).....	325
Beseitigung fester Abfallstoffe nach Arten und Gemeinden 1998.....	326
Anlieferung an Altstoffsammelstellen 1998 in Tonnen.....	327
Anlieferung an Altstoffsammelstellen seit 1985 in Tonnen.....	327
Durchschnittlicher Wasserverbrauch seit 1982.....	328
Wasserverbrauch seit 1982.....	328
Abwassermengen und Klärschlammverwertung 1998.....	329
VEREINE, SPORTVERBÄNDE, HILFSWERKE.....	331
Sportverbände nach Gründungsjahr und Mitgliederbestand seit 1980.....	332
Sportbeiträge des Staates nach Beitragsart seit 1971.....	333
Einnahmen- und Ausgabenrechnung des Liechtensteinischen Roten Kreuzes seit 1945.....	334
RECHTSPFLEGE.....	337
Verfahren des Liechtensteinischen Landgerichtes seit 1922.....	338
Verfahren des Liechtensteinischen Obergerichtes 1922 bis 1973.....	340
Verfahren des Liechtensteinischen Obergerichtes seit 1974.....	341
Vermittlungen und Beglaubigungen der Vermittlerämter seit 1922.....	342
Beglaubigungen der Vermittlerämter nach Gemeinden seit 1924.....	343
Eintragungen und Löschungen des Liechtensteinischen Grundbuchamtes seit 1922.....	344
Rechtsanwälte, Patentanwälte, 1941 bis 1994.....	345
Anwälte, Rechtsanwaltsgesellschaften seit 1995.....	345
WAHLEN, ABSTIMMUNGEN.....	347
Staatsoberhaupt, Parlament und Regierung 1997 bis 2001.....	348
Resultate der Landtagswahlen 1945 bis 1970.....	349
Resultate der Landtagswahlen, Wahlkreis Oberland 1945 bis 1970.....	350
Resultate der Landtagswahlen, Wahlkreis Unterland 1945 bis 1970.....	351
Resultate der Landtagswahlen seit 1974 (Landesergebnis).....	352
Resultate der Landtagswahlen seit 1974 (Wahlkreis Oberland).....	353
Resultate der Landtagswahlen seit 1974 (Wahlkreis Unterland).....	354
Landtagswahlen 1997 - Total.....	355
Resultate der Gemeindewahlen seit 1975 (Landesergebnis).....	356
Resultate der Gemeindewahlen seit 1975 (Vaduz).....	357
Resultate der Gemeindewahlen seit 1975 (Triesen).....	358
Resultate der Gemeindewahlen seit 1975 (Balzers).....	359
Resultate der Gemeindewahlen seit 1975 (Triesenberg).....	360
Resultate der Gemeindewahlen seit 1975 (Schaan).....	361
Resultate der Gemeindewahlen seit 1975 (Planken).....	362
Resultate der Gemeindewahlen seit 1975 (Eschen).....	363
Resultate der Gemeindewahlen seit 1975 (Mauren).....	364
Resultate der Gemeindewahlen seit 1975 (Gamprin).....	365
Resultate der Gemeindewahlen seit 1975 (Ruggell).....	366
Resultate der Gemeindewahlen seit 1975 (Schellenberg).....	367
Gemeindevorsteher und Gemeinderäte 1999 - 2003.....	368
Resultate der Volksabstimmungen und Wahlen 1918 bis 1929.....	370

Resultate der Volksabstimmungen und Wahlen 1930 bis 1947	371
Resultate der Volksabstimmungen und Wahlen 1948 bis 1965	372
Resultate der Volksabstimmungen und Wahlen 1966 bis 1980	373
Resultate der Volksabstimmungen 1981 - 1988	374
Resultate der Volksabstimmungen seit 1989 - 1992	375
Resultate der Volksabstimmungen seit 1993	376

ABBILDUNGSVERZEICHNIS

Seite

- 2 Fürstentum Liechtenstein Vogelschaukarte
- 8 Klimadaten der Mess-Station Vaduz seit 1975
- 28 Altersaufbau der Wohnbevölkerung am 31. 12. 1998 (absolut)
- 29 Altersaufbau der Liechtensteiner und Ausländer am 31. 12. 1998 (in %)
- 30 Wohnbevölkerung nach Wohngemeinden 1998
- 73 Natürliche Bevölkerungsbewegung seit 1960, Geburten, Todesfälle, Geburtenüberschuss
- 81 Ausländer nach Bewilligungsart seit 1960
- 93 Gesamtbeschäftigung am 31. 12. 1998 - Übersicht
- 97 Erwerbstätige nach Wirtschaftssektoren in Prozent (Volkszählung)
- 129 Landwirtschaftsbetriebe nach Grössenklassen 1955 bis 1995
- 191 Exporte der Industrie nach Wirtschaftsgebiet seit 1970
- 204 Gästeankünfte nach dem Herkunftsland der Gäste seit 1965
- 205 Logiernächte nach dem Herkunftsland der Gäste seit 1965
- 223 Entwicklung Motorfahrzeugbestand, Strassenverkehrsunfälle, Telekommunikation seit 1960
- 236 Entwicklung Bilanzsumme, Reingewinn und Personalbestand der liechtensteinischen Banken seit 1970
- 293 Staatseinnahmen nach Steuer- und Gebührenart seit 1980

PUBLIKATIONSVERZEICHNIS

	Erscheinungs- weise	letzte Ausgabe
• Publikationsverzeichnis	fallweise	1999
• Statistisches Jahrbuch	jährlich	1999
• Volkszählung (mehrere Bände)	10-jährlich	1990
• Wohnbevölkerung	jährlich	1998
• Ausländerstatistik	1/3-jährlich	1998
• Zivilstandsstatistik	jährlich	1998
• Arbeitsplätze	jährlich	1998
• Betriebszählung	(5-),10-jährlich	1995
• Konjunkturtest	1/4-jährlich	1999
• Landwirtschaftszählung	5-jährlich	1995
• Obstbaumzählung	fallweise	1971
• Viehzählung	fallweise	1972
• Motorfahrzeugstatistik	jährlich/monatlich	1998/1999
• Fremdenverkehrsstatistik	jährlich/Sommer- Wintersaison	1998/1999
• Krankenversicherungsstatistik	jährlich	1996
• Betriebliche Personalvorsorgestatistik	fallweise	1979
• Bankstatistik	jährlich	1998
• Energiestatistik	jährlich	1998
• Baustatistik	jährlich/ 1/4jährlich	1998/1999
• Konsumentenpreisindex	monatlich	1999
• Einbürgerungsstatistik	jährlich	1997
• Vornamen der Neugeborenen	jährlich	1998
• Liechtenstein in Zahlen	jährlich	1999
• Liechtenstein in Figures	jährlich	1999

Die Spezialpublikationen der amtlichen Statistik sind teils tiefergegliedert bzw. aktueller als die entsprechenden Tabellen des Statistischen Jahrbuchs. Alle Publikationen, ausser dem Statistischen Jahrbuch, sind beim Amt für Volkswirtschaft, Vaduz, kostenlos erhältlich.

ZEICHENERKLÄRUNG

- Ein Strich an Stelle einer Zahl bedeutet Null (nichts)
- 0 oder 0.0 Eine Null an Stelle einer anderen Zahl bedeutet eine Grösse, die kleiner als die Hälfte der verwendeten Zählseinheit ist.
- . Ein Punkt an Stelle einer Zahl bedeutet, dass die Zahlenangabe nicht möglich ist, weil die begrifflichen Voraussetzungen dazu fehlen.
- * Ein Stern an Stelle einer Zahl bedeutet, dass die Zahlenangabe nicht erhältlich oder nicht erhoben oder aus Datenschutzgründen unterblieben ist.
- ... / ... Ein Schrägstrich zwischen Anfangs- und Endjahren bedeutet, dass der Durchschnitt des angegebenen Zeitraumes angegeben ist.
- ... - ... Summen für ganze Zeiträume sind erkenntlich durch einen Bindestrich zwischen den beiden Endjahren.

ABKÜRZUNGEN

- a. n. g. anderswo nicht genannt
- o. a. S. ohne ausgeprägten Schwerpunkt
- i. e. S. im engeren Sinne

GEOGRAFISCHE ANGABEN

FLÄCHE

GRENZEN

HÖHEN

Fürstentum Liechtenstein

Vogelschauorte

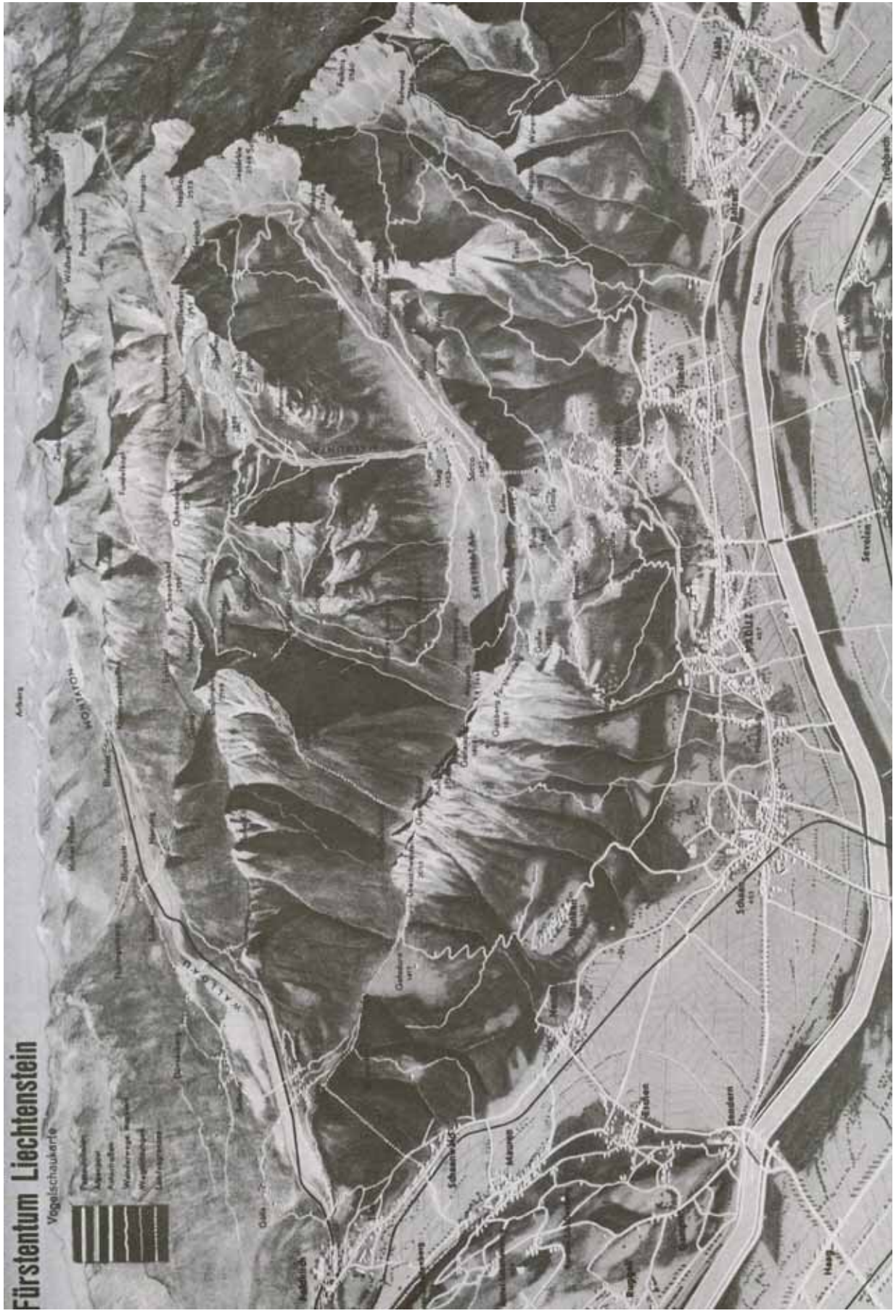

Fläche¹ und Höhenlage² der Gemeinden

Gemeinden	Fläche km ²	Höhe m.ü.M.			Fläche km ²	Höhe m.ü.M.
1 Vaduz	17.284	455	7	Eschen	10.333	453
2 Triesen	26.353	512	8	Mauren	7.450	472
3 Balzers	19.623	472	9	Gamprin	6.140	472
4 Triesenberg	29.770	884	10	Ruggell	7.370	433
5 Schaan	26.845	450	11	Schellenberg	3.545	626
6 Planken	5.295	786				
<i>Fürstentum Liechtenstein</i>		<i>160.008 km²</i>				

Landesfläche nach Nutzungskategorien

	km ²	Anteil
Landwirtschaftliche Kulturfäche	38.9 ³	24.3 %
Alpenweiden	25.1 ⁴	15.7 %
Waldfläche	55.6 ⁴	34.8 %
Unproduktives und überbautes Land	40.4	25.2 % ⁵
Landesfläche	160.0	100 %
davon potentielle Bauzone	20.6 ⁶	12.9 %

¹ Abbildung dazu Seite 30² Bemessen nach der Höhenlage der Ortskirche³ Quelle: Landwirtschaftliche Betriebszählung 1980⁴ Quelle: Erhebung des Forstamtes 1983⁵ Überbauungsanteil ca. 3%, Verkehrsanlagen ca. 0.5%⁶ Quelle: Landesplanung, Bestandesaufnahme 1980

Äusserste Grenzpunkte des Fürstentums Liechtenstein¹

Im Norden	47° 16' 14"	nördlicher Breite	Ruggell, Dreiländerpunkt im Rhein
Im Süden	47° 02' 54"	nördlicher Breite	Triesen, Falknishorn
Im Westen	9° 28' 18"	östlicher Länge ²	Balzers, Mitte Rhein
Im Osten	9° 38' 08"	östlicher Länge ²	Triesenberg, östlich Sareiserjoch, Grenzpunkt 29

Gesamtlänge: 24.56 km max.
Gesamtbreite: 12.36 km max.

Länge der Landesgrenzen des Fürstentums Liechtenstein

Grenzstaaten	Grenzlänge km	Anteil der angrenzenden Kantone und Vorarlbergs
Schweiz	41.1	St. Gallen 27.1; Graubünden 14.0
Österreich	34.9	Vorarlberg 34.9
TOTAL	76.0	

¹ nach WGS 1984 (World Geodatic System)
² von Greenwich

Berge und Höhen im Fürstentum Liechtenstein¹

Berge, Höhen	m ü. M.	Berge, Höhen	m ü. M.
1 Grauspitz	2599	26 Garselliturm	2050
2 Schwarzhorn	2574	27 Wurmtalkopf	2006
3 Naafkopf	2570	28 Langspitz	2006
4 Falknis	2560	29 Beim Kreuz (Bergst. Malbun-Bahn)	2003
5 Falknishorn	2452	30 Sareiserjoch	2000
6 Augstenberg	2359	31 Gafleispitz	2000
7 Plasteikopf	2346	32 Helawangspitz	2000
8 Gorfion	2308	33 Kulm (Gapfahl)	1993
9 Ochsenkopf	2286	34 Alpispitz	1944
10 Hochspieler	2226	35 Koraspitz	1927
11 Rappenstein	2222	36 Bödele (Wang, Älpe)	1913
12 Galinakopf	2198	37 Heubühl	1908
13 Spitz (Silberhorn)	2186	38 Mittlerspitz	1897
14 Scheuenkopf	2150	39 Kirchlispitz	1890
15 Hubel	2150	40 Mittagspitz	1857
16 Rotspitz (Lawena Falknis)	2127	41 Würznerhorn (Guschner Gir)	1711
17 Kuhgrat	2123	42 Krüppel	1707
18 Goldlochspitz	2110	43 Lattenhöhe	1693
19 Gamsgrat	2201	44 Sattelspitz (Gafadura)	1688
20 Garsellikopf	2106	45 Saroja (Gafadura)	1659
21 Schönberg	2104	46 Frastanzersand	1634
22 Nospitz	2091	47 Kulm	1472
23 Stachlerkopf	2071		
24 Dreischwestern	2052	Eschnerberg:	
25 Zigerberg	2051	- Klocker (Hinterschellenberg)	698
		- Gantenstein	695

Höchste und tiefste Punkte des Fürstentums Liechtenstein

Höchste u. tiefste Punkte	Ort	Höhe über Meer m
Höchster Punkt	Vorder-Grauspitz	2599
Höchstgelegenes Dorf	Triesenberg	884
Tiefster Punkt	Ruggeller Riet	430
Tiefstgelegenes Dorf	Ruggell	433

¹ Quelle: Übersichtspläne 1 : 10'000

WITTERUNG

TEMPERATUR

LUFTDRUCK

LUFTFEUCHTIGKEIT

SONNENSCHINDAUER

NIEDERSCHLAG

WASSERFÜHRUNG

Klimadaten der Mess-Station Vaduz seit 1975

Jährliche Sonnenscheindauer in Std.

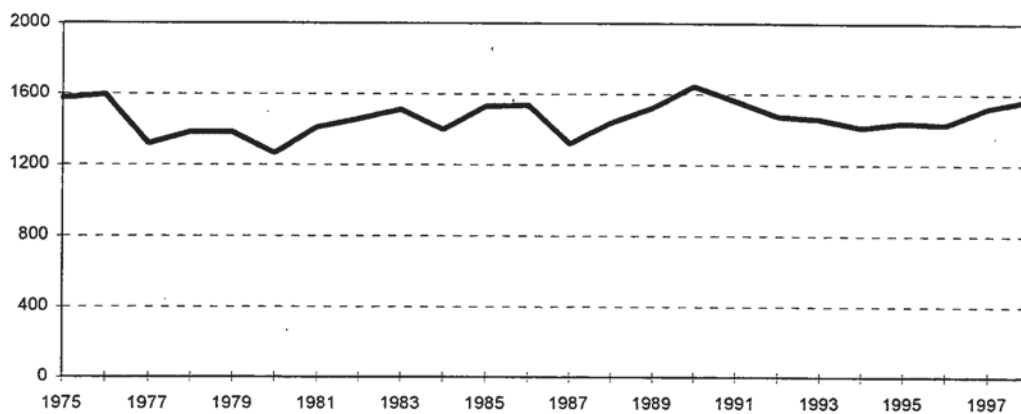

Jahresniederschlag in mm

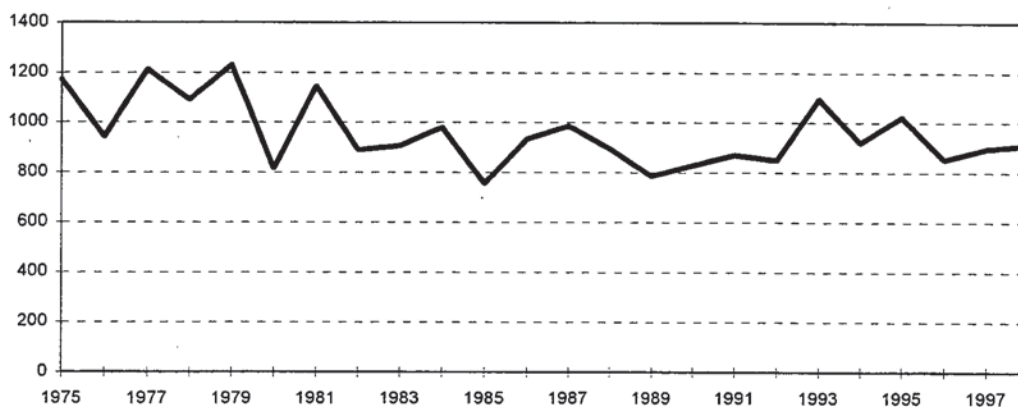

Mittlere Jahrestemperatur in °C

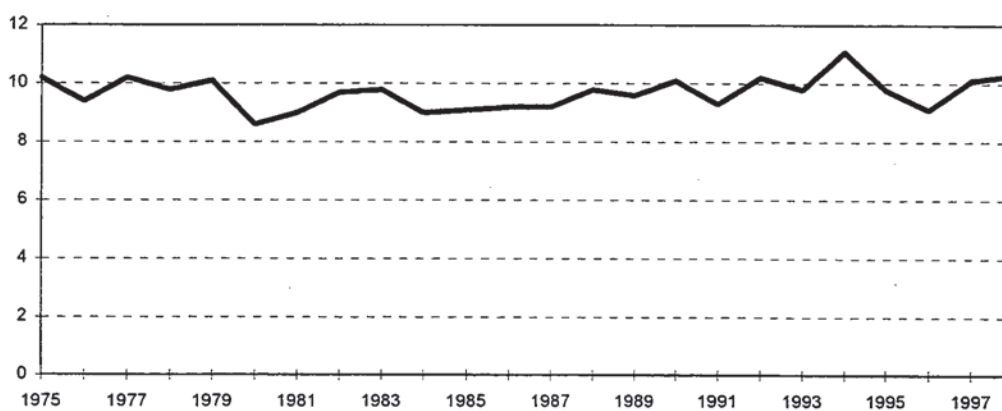

Jahresübersicht 1998¹

	Mittel Temperatur °C	Luftdruck mb	Mittlere Luftfeuchtigk. %	Mittlere Windgeschw. km/h	Summe Niederschlag mm	Sonnen- scheindauer Stunden	Tage mit Niederschlag über 0,1 mm
Januar	2.4	964.7	70	9.5	34.1	98.7	11
Februar	4.5	971.7	66	7.6	15.9	160.8	4
März	6.0	968.4	67	8.3	58.8	100.2	16
April	10.2	953.2	64	11.5	79.4	149.6	18
Mai	15.3	961.4	61	9.1	29.9	201.3	11
Juni	18.1	964.1	67	7.6	116.0	194.6	14
Juli	19.0	962.1	73	6.1	125.7	162.3	18
August	19.0	964.8	71	6.9	83.8	190.3	11
September	14.2	960.0	79	6.5	182.1	99.2	21
Oktober	10.5	962.5	76	7.6	113.3	73.8	24
November	2.5	964.5	75	6.5	54.3	79.7	13
Dezember	2.2	967.9	69	9.1	17.5	60.7	11
Jahr	10.3	963.8	70	8.0	910.8	1'571.2	172

Langjähriger Durchschnitt von Januar 1975 - Dezember 1994

	Mittel Temperatur °C	Luftdruck mb	Mittlere relative Luftfeuchtigk. %	Windgeschw. ² km/h	Summe Niederschlag mm	Sonnen- scheindauer Stunden	Tage mit Niederschlag über 0,1 mm
Januar	0.6	964.7	77	8.1	46.2	61.9	12
Februar	1.3	963.5	76	9.3	40.2	85.5	9
März	6.2	962.2	69	9.6	55.5	117.8	13
April	9.0	958.4	69	10.2	58.7	131.4	14
Mai	13.7	961.2	70	9.1	83.5	161.6	15
Juni	16.4	963.1	72	7.6	124.7	158.0	17
Juli	18.7	963.8	74	8.0	140.1	186.7	16
August	18.1	963.4	75	7.3	135.4	176.4	15
September	15.1	964.9	77	7.3	104.6	149.9	12
Oktober	10.5	963.5	78	7.4	65.7	110.7	11
November	4.7	964.5	79	7.9	56.3	68.5	11
Dezember	1.5	964.3	79	8.7	54.3	53.5	12
Jahr	9.7	963.1	74	8.4	965.2	1'461.9	157

¹ Quelle: Berichte des Landwirtschaftsamtes, Mess-Station Vaduz, 456 m ü. M.² Durchschnitt 1989 - 1998

Temperatur seit 1977¹ - Monatsmittel in °C

Jahr	Januar	Februar	März	April	Mai	Juni	Juli	August	September	Oktober	November	Dezember	Jahresmittel
1977	0.8	5.7	9.2	7.2	13.5	17.3	18.4	17.3	14.1	12.1	5.5	0.7	10.2
1978	0.5	1.1	7.1	9.3	12.9	17.0	19.0	18.1	15.8	9.9	4.0	3.4	9.8
1979	-1.8	4.0	7.6	8.7	15.4	19.0	17.3	16.0	14.2	11.9	4.2	4.8	10.1
1980	-1.8	3.9	5.4	6.5	11.3	14.6	15.6	18.6	15.8	10.2	4.0	-0.7	8.6
1981	-2.8	-1.4	8.7	10.2	13.3	16.5	16.6	17.6	15.2	10.1	5.2	-1.6	9.0
1982	-0.6	1.3	5.3	7.6	13.7	17.1	19.3	17.1	16.7	9.8	6.4	2.9	9.7
1983	3.2	-1.2	6.4	10.9	12.0	17.2	21.6	17.7	14.7	10.4	2.9	1.2	9.8
1984	2.1	-0.3	3.3	7.8	11.5	15.6	18.1	16.9	12.8	11.1	7.2	2.2	9.0
1985	-4.5	-0.2	4.7	9.4	14.0	14.9	19.9	17.7	15.9	9.9	2.1	5.1	9.1
1986	1.6	-4.5	4.4	8.0	15.6	16.5	17.6	17.8	14.5	11.1	6.4	1.1	9.2
1987	-4.1	1.0	2.2	10.8	10.6	14.8	18.5	17.6	17.9	12.6	6.1	2.3	9.2
1988	5.0	-0.4	3.9	10.2	15.2	15.8	18.5	18.1	14.5	12.1	2.5	1.9	9.8
1989	-0.5	2.4	9.2	9.2	14.1	15.0	18.2	17.6	14.2	11.0	2.5	2.2	9.6
1990	-0.0	7.4	7.8	8.1	14.8	15.6	18.0	18.9	13.4	12.3	4.9	0.5	10.1
1991	1.1	0.2	8.8	8.0	9.8	15.3	19.9	19.2	16.8	8.8	4.3	-0.9	9.3
1992	-0.8	1.9	6.6	8.9	15.9	16.5	19.4	21.4	15.5	8.6	6.7	1.2	10.2
1993	3.9	-0.7	4.6	11.8	16.0	17.3	17.1	18.0	13.9	9.9	1.8	4.1	9.8
1994	3.3	3.5	10.0	8.4	14.1	17.6	21.3	19.5	14.6	9.6	8.5	3.0	11.1
1995	0.7	5.9	4.3	9.7	14.0	14.7	20.9	17.5	12.7	12.9	4.8	0.0	9.8
1996	0.5	0.5	3.4	10.1	13.6	17.8	17.5	17.3	11.4	10.4	6.1	0.1	9.1
1997	-1.6	5.1	8.1	7.8	14.4	16.4	17.1	19.4	15.6	9.4	5.5	4.4	10.1
1998	2.4	4.5	6.0	10.2	15.3	18.1	19.0	19.0	14.2	10.5	2.5	2.2	10.3

Temperatur seit 1977¹ - Monatsmaximum in °C

Jahr	Januar	Februar	März	April	Mai	Juni	Juli	August	September	Oktober	November	Dezember
1977	14.5	16.7	22.5	24.8	26.0	33.8	30.0	27.6	25.9	24.0	18.8	17.5
1978	10.0	19.7	20.9	20.1	26.0	30.2	32.0	29.6	27.7	21.8	14.5	19.0
1979	9.4	17.2	20.8	22.0	32.2	30.5	22.0	21.2	19.0	16.2	7.2	8.3
1980	0.8	7.8	10.0	10.7	16.6	19.4	20.3	23.4	21.4	14.4	7.3	2.5
1981	3.7	5.6	17.0	17.0	22.7	22.4	22.6	22.3	25.1	22.8	13.0	9.5
1982	2.2	4.7	10.2	13.2	19.6	22.1	24.8	22.1	21.8	14.4	11.2	5.9
1983	6.9	2.2	11.3	16.2	17.2	22.4	28.0	22.7	19.6	14.9	6.2	5.1
1984	5.8	2.7	8.4	13.2	16.3	20.9	23.1	22.0	17.4	16.6	12.0	4.8
1985	-1.4	3.7	9.4	14.9	19.2	20.1	25.1	23.6	21.3	14.1	5.1	9.4
1986	4.9	-1.6	9.3	11.9	20.6	22.0	23.0	22.9	19.6	16.0	10.9	4.5
1987	11.7	13.9	18.0	23.6	25.4	30.5	30.2	30.0	32.0	26.5	18.0	12.6
1988	17.7	13.3	14.8	24.2	26.8	28.1	31.1	29.4	27.1	25.3	15.3	11.0
1989	14.7	12.7	24.4	21.6	25.5	27.4	28.5	32.5	25.5	23.8	21.0	22.2
1990	16.8	21.6	24.1	22.5	24.9	32.5	30.7	32.2	22.2	27.3	17.6	12.1
1991	16.9	15.4	21.4	19.6	24.6	28.4	32.4	31.6	27.1	24.8	19.8	11.6
1992	15.5	13.5	18.1	26.5	27.7	29.3	32.0	32.8	28.5	17.8	17.9	16.4
1993	17.7	10.7	21.5	26.4	30.4	31.6	30.0	30.9	28.1	24.7	14.0	20.2
1994	16.1	18.4	22.3	25.3	25.6	31.4	32.4	31.6	29.8	22.5	22.4	14.8
1995	15.5	16.8	18.9	22.7	27.7	28.7	34.1	29.3	25.1	25.1	21.9	16.9
1996	17.6	16.2	20.0	24.3	29.0	30.7	31.0	28.6	22.5	23.8	20.0	13.9
1997	19.0	18.6	20.7	20.9	28.3	28.5	27.0	29.3	27.0	23.0	23.0	18.1
1998	17.8	21.7	21.4	24.0	28.9	31.4	33.2	32.8	26.6	22.4	14.6	13.4

¹ Quelle: Berichte des Landwirtschaftsamtes, Mess-Station Vaduz, 456 m ü. M.

Temperatur seit 1977¹ - Monatsminimum in °C

Jahr	Januar	Februar	März	April	Mai	Juni	Juli	August	September	Oktober	November	Dezember
1977	-12.0	-1.4	-2.0	-3.0	2.2	4.8	8.1	9.2	3.0	0.9	-9.5	-11.6
1978	-11.5	-11.7	-0.5	0.0	4.0	8.2	10.8	8.1	5.4	1.0	-8.0	-10.8
1979	-13.9	-5.9	0.4	1.5	0.3	8.8	13.1	11.8	9.8	7.7	1.3	1.4
1980	-4.8	0.8	1.5	3.0	6.4	10.8	11.6	14.5	11.0	6.5	-1.0	-4.1
1981	-10.9	-8.9	1.1	3.3	5.2	8.5	10.3	11.8	7.6	1.5	-2.1	-5.9
1982	-3.2	-1.9	0.9	1.9	8.3	12.8	14.2	12.8	11.8	5.8	2.7	-0.1
1983	-0.3	-4.8	2.1	5.5	7.0	12.5	15.3	13.1	10.1	6.3	-0.3	-2.9
1984	-1.3	-3.4	1.1	2.7	6.5	10.4	31.1	12.2	9.2	6.6	3.5	-2.0
1985	-8.2	-4.3	0.9	4.6	9.1	10.4	14.3	13.0	11.3	5.9	-1.0	0.7
1986	-1.9	-7.3	0.2	3.8	10.8	11.3	12.6	13.5	9.7	6.6	2.0	-2.1
1987	-7.2	-2.2	-1.7	5.4	5.9	10.7	14.2	13.5	13.7	8.4	3.4	-0.7
1988	-3.3	-5.9	-5.3	-0.1	2.2	5.8	9.6	8.5	4.1	1.1	9.7	-5.7
1989	-7.3	-7.4	-1.0	1.2	1.2	5.9	8.3	5.9	4.5	2.4	-6.9	-9.3
1990	-11.5	-4.3	-2.4	0.1	3.1	7.2	8.0	7.4	5.7	1.0	-4.6	-14.0
1991	-9.3	-13.7	-3.6	-2.5	1.7	3.6	9.8	7.7	6.1	-3.6	-3.1	-10.8
1992	-11.4	-12.2	-0.7	-0.3	3.4	7.9	10.8	9.0	5.7	0.5	-0.7	-7.9
1993	-12.7	-12.4	-7.3	-0.3	5.8	7.6	7.0	5.5	2.2	-1.0	-8.8	-8.0
1994	-8.0	-8.1	-0.7	0.0	5.4	6.9	11.5	9.4	4.5	0.0	-1.1	-5.9
1995	-14.2	-1.4	-4.7	-1.4	1.7	7.0	12.5	7.1	3.5	0.7	-6.6	-11.0
1996	-7.5	-8.6	-9.2	-2.9	4.9	7.0	8.7	7.6	2.7	-0.2	-3.4	-12.1
1997	-9.7	-5.9	-1.9	-3.6	2.5	7.8	9.9	9.5	5.5	-5.6	-4.1	-7.1
1998	-11.4	-10.8	-4.8	-0.7	3.3	6.6	8.8	5.9	5.0	3.4	-10.5	-8.5

Luftdruck seit 1977¹ - Monatsmittel in mb

Jahr	Januar	Februar	März	April	Mai	Juni	Juli	August	September	Oktober	November	Dezember	Jahresmittel
1977	960.0	958.0	965.1	961.7	960.2	959.8	961.2	970.6	968.0	966.0	960.4	966.6	963.1
1978	959.5	954.3	963.6	955.4	959.9	961.9	963.8	965.2	966.2	968.7	972.9	955.4	962.2
1979	959.3	956.1	956.5	958.8	963.6	964.7	965.9	962.2	966.3	960.0	963.2	961.3	961.5
1980	961.8	966.4	956.5	962.7	958.1	961.2	961.6	964.0	967.1	960.0	962.5	966.6	962.4
1981	967.6	965.1	958.6	961.8	959.1	963.9	964.4	964.9	963.5	960.0	970.9	950.3	962.5
1982	952.7	965.8	963.2	962.6	965.2	962.3	963.7	963.1	965.2	960.0	963.9	962.0	962.5
1983	973.8	963.2	963.9	956.7	957.4	965.3	964.1	963.8	964.8	968.7	964.6	964.5	964.2
1984	960.3	964.6	960.2	962.6	954.2	963.1	965.4	963.9	959.6	965.0	957.9	968.2	962.1
1985	957.4	965.5	959.0	959.1	957.1	962.0	964.2	939.9	967.9	969.8	959.9	964.1	960.5
1986	957.5	955.9	961.5	955.5	964.2	962.8	964.8	962.6	966.3	966.3	968.5	966.8	962.7
1987	963.1	960.0	962.4	963.6	961.5	963.3	963.3	963.6	965.4	962.1	962.5	966.7	963.1
1988	959.4	960.9	959.6	960.1	959.3	961.2	963.6	963.0	965.8	964.4	968.2	970.4	963.0
1989	977.8	966.8	963.5	955.3	965.8	964.1	966.5	963.6	965.8	967.9	964.0	962.8	965.3
1990	970.3	963.9	973.4	960.4	965.3	962.8	966.2	966.9	965.3	961.3	961.4	964.4	965.1
1991	970.7	963.2	960.3	962.3	965.0	963.1	964.2	966.7	964.4	964.1	962.7	974.7	965.1
1992	975.2	971.9	963.2	960.7	964.3	960.6	965.2	963.9	966.9	956.6	965.3	966.1	965.0
1993	972.9	973.0	967.5	959.1	960.9	963.9	965.6	966.2	960.7	961.5	966.0	960.5	964.8
1994	963.3	961.2	967.1	958.9	960.6	966.4	965.1	963.9	962.8	964.3	967.8	968.9	964.2
1995	963.8	962.5	961.3	961.8	961.5	962.8	962.8	963.3	960.7	968.9	964.1	960.8	962.9
1996	959.7	958.5	960.6	961.5	959.1	965.7	964.5	962.8	961.3	964.7	959.1	959.1	961.4
1997	966.8	969.5	969.9	964.6	961.9	958.4	964.7	964.2	967.6	963.7	956.8	960.2	964.0
1998	964.7	971.7	968.4	953.2	961.4	964.1	962.1	964.8	960.0	962.5	964.5	967.9	963.8

¹ Quelle: Berichte des Landwirtschaftsamtes, Mess-Station Vaduz, 456 m ü. M.

Relative Luftfeuchtigkeit seit 1975¹ - Monatsmittel in %

Jahr	Januar	Februar	März	April	Mai	Juni	Juli	August	September	Oktober	November	Dezember	Jahresmittel
1975	71	77	77	74	74	78	78	80	74	84	84	86	78
1976	79	82	70	67	70	66	74	78	75	77	80	83	75
1977	84	74	68	78	72	73	78	80	81	79	76	85	77
1978	81	79	72	71	78	74	77	80	80	85	85	80	79
1979	84	82	74	74	66	79	73	78	78	75	80	74	76
1980	82	75	74	74	74	77	78	73	71	74	77	79	76
1981	78	76	66	68	69	70	76	75	79	76	71	77	73
1982	86	75	67	66	64	72	75	80	78	81	80	75	75
1983	75	76	69	63	68	69	64	76	75	76	83	76	73
1984	69	76	66	65	67	68	67	74	77	72	73	81	71
1985	76	78	68	64	69	70	70	69	73	79	76	70	72
1986	73	80	71	71	68	67	70	71	74	74	71	78	72
1987	78	80	69	61	73	73	75	75	71	74	81	84	75
1988	69	68	74	68	70	75	73	75	80	78	80	84	75
1989	86	81	62	71	68	72	78	78	82	74	84	73	76
1990	77	60	65	72	70	77	71	69	79	75	78	78	73
1991	79	72	69	67	72	72	74	72	72	80	79	80	74
1992	76	72	68	68	61	72	74	66	73	81	79	81	73
1993	68	81	67	60	66	72	75	76	77	78	84	71	73
1994	74	67	65	69	74	68	70	75	81	78	82	79	74
1995	70	69	65	69	67	78	71	80	78	77	78	83	74
1996	83	71	70	65	71	69	72	75	79	77	75	84	74
1997	88	63	68	65	63	74	77	75	79	80	79	74	74
1998	70	66	67	64	61	67	73	71	79	76	75	69	70

Windgeschwindigkeit seit 1989¹ - Monatsmittel in km/h

Jahr	Januar	Februar	März	April	Mai	Juni	Juli	August	September	Oktober	November	Dezember	Jahresmittel
1989	5.0	8.0	10.4	13.3	9.1	8.3	7.6	7.6	7.6	8.3	6.5	10.9	8.6
1990	8.3	13.7	9.6	9.5	8.7	7.2	8.3	8.7	6.9	8.7	7.2	8.3	8.7
1991	8.0	9.1	11.5	9.1	8.3	7.6	8.0	7.6	9.1	6.1	8.3	8.0	8.4
1992	7.2	8.0	10.0	9.6	9.5	7.6	8.0	9.6	7.6	6.9	8.3	7.6	8.3
1993	9.5	6.1	9.1	11.5	9.5	7.6	7.2	7.2	7.6	9.6	5.7	11.5	8.5
1994	12.6	10.4	9.5	9.1	8.3	7.6	8.0	5.6	6.5	6.9	7.6	7.2	8.3
1995	11.1	9.5	9.6	10.0	8.7	6.5	9.1	6.5	6.5	6.1	8.0	7.6	8.3
1996	8.0	9.1	8.0	10.7	9.5	9.1	8.0	6.1	6.9	7.6	10.4	6.5	8.3
1997	3.5	9.6	8.3	8.7	10.0	7.2	7.6	7.2	6.9	6.5	8.7	10.7	8.0
1998	9.5	7.6	8.3	11.5	9.1	7.6	6.1	6.9	6.5	7.6	6.5	9.1	8.0

¹ Quelle: Berichte des Landwirtschaftsamtes, Mess-Station Vaduz 456 m ü. M.

Sonnenscheindauer seit 1977¹ - Monatssumme in Stunden

Jahr	Januar	Februar	März	April	Mai	Juni	Juli	August	September	Oktober	November	Dezember	Jahressumme
1977	38.9	74.4	131.3	92.5	151.5	152.3	178.0	130.4	152.2	100.9	82.0	36.6	1'321.0
1978	58.2	55.4	92.9	145.5	110.2	170.1	173.2	171.6	152.7	115.2	100.8	39.7	1'385.5
1979	47.0	69.8	81.6	119.2	236.4	155.6	148.7	141.5	173.8	98.4	57.3	53.7	1'383.0
1980	34.5	89.1	107.3	93.6	116.4	107.7	125.2	184.5	194.9	95.6	54.9	63.4	1'267.1
1981	56.0	118.9	129.8	149.8	148.2	165.5	136.5	191.4	104.8	83.7	96.1	31.8	1'412.5
1982	37.4	88.3	119.2	147.0	192.6	142.3	190.0	125.3	183.0	106.3	80.0	49.5	1'460.9
1983	75.5	91.6	132.9	112.0	108.3	160.1	252.5	155.4	143.4	139.2	57.4	85.8	1'514.1
1984	46.0	90.0	166.9	147.8	97.0	167.5	190.7	151.8	114.0	122.8	64.6	39.3	1'398.4
1985	49.2	78.7	115.2	134.6	165.6	130.5	205.4	213.4	193.5	113.2	48.3	85.5	1'533.1
1986	46.9	61.9	107.3	98.7	178.3	217.0	189.2	183.3	155.0	142.8	108.9	50.3	1'539.6
1987	40.8	67.9	99.8	174.6	127.8	122.3	165.6	152.5	159.3	102.5	49.4	59.0	1'321.5
1988	64.8	82.8	62.9	160.1	161.3	145.5	208.7	176.2	145.3	102.0	95.6	35.3	1'440.5
1989	79.2	55.4	164.9	97.0	202.8	163.0	147.7	197.7	133.2	154.8	84.8	43.8	1'524.3
1990	103.9	106.1	142.9	96.5	202.0	140.1	224.6	217.2	127.9	143.9	73.6	68.6	1'647.3
1991	69.5	126.6	87.3	152.6	132.3	153.2	237.3	221.7	151.4	116.3	48.7	67.0	1'563.9
1992	89.6	95.5	96.6	131.7	206.4	141.4	195.4	228.3	163.2	50.6	46.7	29.1	1'474.5
1993	87.7	79.7	139.3	154.8	199.2	164.5	149.1	188.3	127.2	72.2	45.4	53.9	1'461.3
1994	63.2	62.8	119.5	112.9	124.7	164.5	234.9	173.5	122.4	126.7	53.2	54.8	1'413.1
1995	62.0	75.2	125.4	106.3	173.7	127.5	225.2	138.1	115.4	166.9	82.4	42.0	1'440.1
1996	40.9	82.5	145.4	159.1	156.2	199.1	203.9	149.6	115.7	102.2	57.3	17.0	1'428.9
1997	40.1	103.8	123.0	170.3	199.0	130.0	153.2	203.7	185.6	103.4	65.6	47.5	1'525.2
1998	98.7	160.8	100.2	149.6	201.3	194.6	162.3	190.3	99.2	73.8	79.7	60.7	1'571.2

Niederschlag seit 1977¹ - Monatssumme in mm

Jahr	Januar	Februar	März	April	Mai	Juni	Juli	August	September	Oktober	November	Dezember	Jahressumme
1977	53.5	93.7	76.0	150.2	62.3	107.6	212.9	207.6	51.1	41.5	109.2	49.3	1'214.9
1978	69.1	100.6	103.2	46.6	125.0	138.4	140.8	149.0	84.0	81.1	11.3	41.0	1'090.1
1979	38.8	45.8	84.3	119.2	113.2	251.7	65.8	146.6	130.5	61.4	96.7	79.1	1'233.1
1980	48.3	58.6	35.4	63.4	51.8	153.7	143.7	72.8	40.4	92.8	23.3	30.9	815.1
1981	66.0	17.3	55.0	11.0	99.0	44.5	232.4	91.8	189.9	171.5	43.2	124.3	1'145.9
1982	118.3	5.0	34.3	26.0	46.8	164.5	79.7	149.8	144.8	46.3	35.4	38.6	889.5
1983	42.1	15.0	32.7	41.6	153.8	104.7	37.2	155.3	150.5	44.4	83.0	46.3	906.6
1984	33.6	74.0	28.4	31.6	78.0	108.2	88.3	126.8	276.9	53.8	48.6	31.8	980.0
1985	33.7	31.0	22.5	59.9	61.9	116.1	105.9	227.8	41.1	5.9	38.9	10.5	755.2
1986	82.7	16.6	47.5	105.7	141.1	98.4	142.3	130.2	14.5	45.2	37.7	70.9	932.8
1987	54.9	31.5	58.3	46.9	89.6	188.9	238.1	85.6	87.2	22.1	44.0	38.6	985.7
1988	26.7	38.9	123.8	38.5	73.3	102.2	130.6	115.4	51.9	65.3	33.5	94.4	894.5
1989	1.8	35.7	32.6	60.2	39.5	100.8	129.8	158.7	93.3	68.1	41.2	23.8	785.5
1990	15.7	142.5	25.0	47.2	54.8	150.0	60.5	68.2	87.1	70.7	87.2	20.0	828.9
1991	29.7	2.7	55.4	44.9	102.3	186.3	123.3	18.8	152.1	18.8	56.9	78.8	870.0
1992	4.9	37.0	110.5	53.6	9.1	96.5	87.1	154.5	52.5	78.5	108.0	57.0	849.2
1993	35.4	7.7	38.6	60.1	71.5	105.8	242.3	184.0	111.2	137.4	28.0	72.2	1'094.2
1994	53.7	17.4	41.6	52.2	99.9	63.4	197.0	131.5	112.2	37.3	51.6	60.4	918.2
1995	89.5	42.5	74.3	93.5	86.8	119.4	73.7	231.7	66.7	5.2	50.0	88.2	1'021.5
1996	2.6	16.2	42.4	32.7	132.4	90.1	132.0	148.0	60.3	89.5	89.6	17.0	852.8
1997	3.9	50.9	44.8	87.8	50.5	144.0	184.0	115.9	40.3	56.1	37.4	80.5	896.1
1998	34.1	15.9	58.8	79.4	29.9	116.0	125.7	83.8	182.1	113.3	54.3	17.5	910.8

¹ Quelle: Berichte des Landwirtschaftsamtes, Mess-Station Vaduz, 456 m ü .M.

Tage mit Niederschlag seit 1960

Jahr	Januar	Februar	März	April	Mai	Juni	Juli	August	Septem- ber	Okto- ber	Novem- ber	Dezem- ber	Jahres- total
1960 ¹	13	13	11	12	17	15	23	20	16	16	14	14	184
1961	10	8	10	17	21	11	16	13	6	7	7	12	138
1962	11	16	14	12	23	11	18	14	14	5	11	14	163
1963	15	8	17	12	17	20	16	20	15	7	14	7	168
1964	5	9	19	16	14	15	12	13	10	17	14	11	155
1965	15	14	13	21	20	22	25	18	13	2	21	23	207
1966	13	15	16	12	15	15	20	18	9	12	14	20	179
1967	15	9	18	14	15	11	16	15	16	8	13	13	163
1968 ²	20	12	11	10	15	9	16	20	15	11	8	10	157
1969	14	15	19	15	13	23	15	19	13	3	14	11	174
1970	9	22	18	21	20	16	22	19	13	10	16	10	196
1971	4	13	14	18	16	22	10	18	7	5	15	9	151
1972	12	4	6	17	21	15	19	13	8	10	15	5	145
1973	14	14	13	18	12	20	17	11	11	16	13	16	175
1974 ³	12	13	8	11	18	19	15	14	17	28	17	22	194
1975	12	6	18	11	16	18	15	16	13	10	12	7	154
1976	16	3	9	8	13	7	21	15	15	10	15	14	146
1977	16	18	13	20	13	18	18	20	9	8	18	11	182
1978	15	15	18	14	19	19	20	15	15	14	4	12	180
1979	15	12	19	17	12	20	14	18	12	11	14	15	179
1980	11	8	13	20	14	23	21	14	9	14	11	13	171
1981	18	8	19	8	19	13	18	15	21	19	9	18	185
1982	14	5	11	12	10	19	14	18	9	13	9	15	149
1983	16	8	12	16	24	18	12	16	17	9	7	8	163
1984	17	11	9	13	16	16	15	13	19	8	8	14	159
1985	11	10	10	15	12	21	16	17	6	6	17	8	149
1986	17	4	13	16	17	15	13	18	5	8	8	17	151
1987	14	14	14	12	20	21	24	16	10	9	15	9	178
1988	12	14	24	11	19	14	19	17	15	12	10	14	181
1989	3	11	13	20	16	19	20	17	15	11	8	8	161
1990	9	14	11	16	18	22	12	10	19	12	18	11	172
1991	9	6	11	14	19	18	13	9	12	8	13	12	144
1992	3	10	17	13	4	14	16	15	12	16	17	6	143
1993	12	6	12	14	14	17	22	17	16	13	9	18	170
1994	18	8	14	17	21	11	17	19	17	9	10	12	173
1995	19	13	17	15	16	18	14	23	17	7	13	14	186
1996	1	13	12	12	16	12	15	20	11	16	18	8	154
1997	3	9	16	16	9	24	17	12	8	9	11	15	149
1998	11	4	16	18	11	14	18	11	21	24	13	11	172

¹ Quelle: (1960 bis 1967), Witterungstabellen der Schweizerischen Meteorologischen Zentralanstalt Zürich, Mess-Station Vaduz, 456 m ü. M.

² Quelle: (1968 bis 1973), Berichte des Landwirtschaftsamtes, Wetterbeobachtungsstation Untere Au, Schaan, 440 m ü. M.
Tage mit Niederschlägen durch Beobachtung festgestellt (Tropfenbildung)

³ Quelle: (seit 1974) Berichte des Landwirtschaftsamtes, Mess-Station Vaduz, 456 m ü. M. Tage mit Niederschlägen (mehr als 0.1 mm)

Niederschlag von 1931 bis 1967 - Monatssumme in mm

Jahr	Januar	Februar	März	April	Mai	Juni	Juli	August	September	Oktober	November	Dezember	Jahressumme
1931 ¹	98.2	88.8	79.4	47.7	87.5	128.9	229.6	220.6	113.8	60.8	16.5	36.7	1'208.5
1932	81.5	10.8	63.0	75.5	199.5	66.6	187.3	95.8	62.7	146.1	28.9	4.9	1'022.6
1933	41.6	55.2	62.4	79.9	185.0	179.8	187.6	88.7	89.7	119.1	55.4	16.9	1'161.3
1934	53.2	6.5	59.0	46.4	47.4	211.4	142.9	312.1	112.8	94.3	23.6	60.8	1'170.4
1935	67.7	120.8	64.7	122.2	93.1	117.0	125.1	199.8	63.1	204.7	70.3	99.7	1'348.2
in 5 Jahren	342.2	282.1	328.5	371.7	612.5	703.7	872.5	917.0	442.1	625.0	194.7	219.0	5'911.0
1931/35	68.4	56.4	65.7	74.3	122.5	140.7	174.5	183.4	88.4	125.0	38.9	43.8	1'182.0
1936	79.7	62.5	40.7	86.4	80.3	143.7	333.5	120.0	152.5	73.3	22.5	63.3	1'258.4
1937	58.9	153.4	87.2	63.5	103.4	122.0	144.6	198.7	160.9	68.2	44.3	42.8	1'247.9
1938 ²	96.4	56.0	35.6	44.1	91.0	125.1	205.0	120.3	42.4	37.2	8.0	34.5	895.6
1939	26.7	10.4	71.3	34.3	206.3	127.8	176.4	128.9	99.8	166.0	112.6	32.7	1'193.2
1940	62.4	46.8	59.7	52.1	164.2	73.5	205.0	123.7	186.7	23.6	114.1	49.6	1'161.4
in 5 Jahren	324.1	329.1	294.5	280.4	645.2	592.1	1064.5	691.6	642.3	368.3	301.5	222.9	5'756.5
1936/40	64.8	65.8	58.9	56.0	129.0	118.4	212.9	138.3	128.4	73.6	60.3	44.5	1'150.9
1941	24.6	23.1	53.0	47.3	130.1	76.2	104.3	189.5	51.1	76.7	41.4	21.4	838.7
1942	27.6	18.6	52.0	39.6	90.6	100.9	104.2	139.9	100.7	85.3	33.1	13.0	805.5
1943	56.7	23.3	30.2	61.4	71.1	159.3	78.5	51.9	118.8	0.0	38.3	15.5	705.0
1944	34.0	68.8	78.4	48.9	42.0	104.5	119.6	55.6	133.5	82.1	141.4	54.2	962.9
1945	31.4	52.7	119.1	69.8	88.8	84.3	63.7	188.9	171.1	36.0	29.5	65.8	1'001.1
in 5 Jahren	174.3	186.5	332.7	267.0	422.6	525.2	470.2	625.8	575.2	280.1	283.7	169.9	4'313.2
1941/45	34.8	37.3	66.5	53.4	84.5	105.0	94.0	125.1	115.0	56.0	56.7	33.9	862.2
1946	26.3	99.9	21.3	47.2	85.5	178.6	243.4	152.4	60.9	64.1	26.2	18.6	1'024.4
1947	45.3	12.1	68.9	26.7	62.9	120.3	128.1	63.5	44.3	45.4	183.5	75.4	876.4
1948	90.8	73.0	31.7	36.9	52.0	198.2	214.3	115.8	58.5	28.6	16.8	18.0	934.6
1949	69.4	7.0	41.3	86.4	73.3	46.6	69.8	129.2	66.4	27.2	37.8	55.6	710.0
1950	45.0	36.9	22.0	100.4	75.3	53.7	118.8	195.3	117.9	18.8	183.6	15.2	982.9
in 5 Jahren	276.8	228.9	185.2	297.6	349.0	597.4	774.4	656.2	348.0	184.1	447.9	182.8	4'528.3
1946/50	55.3	45.7	37.0	59.5	69.8	119.4	154.8	131.2	69.6	36.8	89.5	36.5	905.1
1951	115.4	78.9	77.8	44.6	64.0	109.0	92.2	120.8	83.8	18.3	70.2	20.9	895.9
1952	56.0	74.9	63.2	22.2	75.6	88.4	78.0	108.1	162.7	136.2	118.9	64.7	1'048.9
1953	20.7	17.4	11.6	72.2	80.4	155.4	172.1	51.0	70.2	61.4	13.2	15.3	740.9
1954	65.5	40.0	14.3	53.8	95.6	123.8	154.6	225.1	167.1	51.8	30.7	105.0	1'127.3
1955	87.9	101.6	36.3	60.0	94.1	139.4	184.2	129.3	58.6	35.2	15.0	64.5	1'006.1
in 5 Jahren	345.5	312.8	203.2	252.8	409.7	616.0	681.1	634.3	542.4	302.9	248.0	270.4	4'819.1
1951/55	69.1	62.5	40.6	50.5	81.9	123.2	136.2	126.8	108.4	60.5	49.6	54.0	963.3
1956	49.2	15.2	39.7	75.9	107.8	146.7	105.0	221.7	53.3	79.6	37.1	12.6	943.8
1957	14.3	63.9	67.5	49.5	80.5	142.3	175.7	157.9	103.1	11.8	17.7	21.3	905.5
1958	54.1	113.1	40.5	86.8	67.3	124.7	125.1	122.1	65.5	149.9	34.2	55.6	1'038.9
1959	54.4	8.5	39.6	62.5	88.0	160.2	108.5	81.8	38.1	89.7	57.1	37.8	826.2
1960	59.1	30.6	40.2	67.7	106.9	124.2	191.2	169.7	157.4	84.3	68.5	55.3	1'155.1
in 5 Jahren	231.1	231.3	227.5	342.4	450.5	698.1	705.5	753.2	417.4	415.3	214.6	182.6	4'869.5
1956/60	46.2	46.2	45.5	68.4	90.1	139.6	141.1	150.6	83.4	83.0	42.9	36.6	973.5
1961	34.3	49.2	28.0	47.4	165.0	95.1	126.5	145.3	24.2	49.8	18.6	53.4	836.8
1962	95.9	81.5	51.6	61.9	166.1	81.1	133.5	116.8	52.0	24.4	22.8	117.5	1'005.1
1963	39.3	24.0	82.5	66.5	91.1	142.9	74.6	201.8	88.8	60.4	80.8	10.3	963.0
1964	18.6	29.1	79.2	72.6	142.3	138.5	116.1	164.8	78.0	114.1	74.0	28.3	1'055.6
1965	41.5	34.1	67.0	170.1	134.8	187.6	161.1	139.4	198.7	3.0	92.0	121.0	1'350.3
in 5 Jahren	229.6	217.9	308.3	418.5	699.3	645.2	611.8	768.1	441.7	251.7	288.2	330.5	5'210.8
1961/65	45.9	43.6	61.7	83.7	139.9	129.0	122.4	153.6	88.3	50.3	57.6	66.1	1'042.2
1966	35.9	102.3	73.0	101.5	153.8	145.5	243.1	226.3	45.9	97.6	85.0	108.3	1'418.2
1967	68.0	49.3	107.2	63.5	107.2	116.0	149.2	106.6	152.4	48.4	81.1	72.7	1'121.6

Mess-Stationen ¹ Bis April 1938 Triesenberg, 884 m ü. M.
² Seit Mai 1938 Vaduz, 456 m ü. M.

Niederschlag in Malbun seit 1974¹ - Monatssumme in mm

Jahr	Januar	Februar	März	April	Mai	Juni	Juli	August	September	Oktober	November	Dezember	Total
1974	80.3	115.3	66.3	91.2	167.1	213.4	236.1	186.0	158.0	214.4	182.7	227.0	1'937.8
1975	114.6	46.9	121.2	209.4	116.9	226.2	204.7	301.8	128.7	74.8	115.3	17.6	1'678.1
1976	131.3	25.4	46.8	88.4	115.1	154.3	290.5	130.3	249.7	106.1	80.6	107.3	1'525.8
1977	100.8	148.5	113.0	216.9	107.1	210.0	298.2	281.3	82.6	57.0	137.8	76.4	1'829.6
1978	116.7	141.4	144.3	92.7	203.2	184.4	190.0	184.9	138.9	102.1	29.3	72.1	1'600.0
1979	83.4	74.4	176.2	128.4	126.6	269.7	133.7	258.7	181.6	109.9	155.1	138.7	1'836.4
1980	107.1	111.1	91.0	135.8	109.1	277.1	285.8	173.2	56.1	250.6	62.9	92.5	1'752.3
1981	137.7	47.8	138.9	40.1	156.1	114.3	434.7	145.5	338.4	251.1	69.8	252.0	2'126.4
1982	187.3	18.9	121.7	48.0	88.6	250.1	160.9	233.0	212.1	93.3	51.0	82.3	1'547.2
1983	154.3	55.7	75.1	131.8	230.0	204.5	43.2	202.6	228.1	76.0	81.0	91.3	1'573.6
1984	115.5	138.0	73.1	88.2	127.8	165.3	141.6	183.3	363.5	72.2	61.1	54.9	1'584.5
1985	77.4	65.8	95.8	116.0	87.1	227.5		317.6	67.4	12.3	62.2	27.7	1'156.8
1986	195.4	33.1	112.8	105.7	202.9	158.2	199.7	201.8	50.7	77.5	43.4	140.2	1'521.4
1987	111.8	96.6	121.7	95.6	119.0	315.0	362.4	152.5	124.2	42.6	46.4	53.0	1'640.8
1988	103.3	161.3	279.4	88.8	157.1	165.5	199.9	212.9	87.1	109.3	75.6	188.4	1'828.6
1989	26.6	77.1	100.6	122.2	77.3	190.6	198.6	255.6	160.4	106.9	84.5	61.2	1'461.6
1990	46.6	190.6	66.5	129.4	76.8	251.9	136.8	142.0	150.7	101.6	149.9	89.4	1'532.2
1991	71.7	38.5	81.5	103.2	219.9	259.8	236.3	35.3	197.3	40.5	115.3	186.8	1'586.1
1992	6.6	117.7	219.1	126.9	28.0	122.3	170.9	234.5	91.8	142.5	186.9	99.7	1'546.9
1993	76.1	67.0	115.3	120.6	137.3	143.6	338.6	181.2	195.7	232.7	67.6	223.9	1'899.6
1994	119.8	70.7	108.7	155.8	143.7	127.3	221.5	209.0	198.3	54.3	118.4	122.5	1'650.0
1995	182.0	87.6	195.2	157.2	98.9	212.7	160.1	265.2	121.5	5.3	118.9	169.1	1'773.7
1996	4.9	57.4	77.3	67.8	183.2	129.1	191.4	200.1	118.2	152.7	157.0	48.3	1'387.4
1997	4.7	111.0	147.9	137.8	81.8	253.0	284.8	127.6	50.0	75.2	36.7	140.3	1'450.8
1998	78.0	34.8	137.6	125.7	55.7	215.5	189.7	129.5	311.5	203.4	94.7	50.1	1'626.2

¹ Quelle: Berichte des Landwirtschaftsamtes, Mess-Station Malbun (Sessellift Sareis)

Wasserführung: Abflussmenge Binnenkanal seit 1975¹

	Januar	Februar	März	April	Mai	Juni	Juli	August	September	Oktober	November	Dezember	Jahresmittel	
Jahr 1975														
Monatsmittel	m ³ /s	3.75	3.28	3.31	5.56	7.84	8.69	10.2	7.88	6.33	4.02	3.62	3.22	5.64
Maximum	m ³ /s	5.1	4.8	4.3	8.6	11.6	23.0	17.5	16.5	13.1	7.8	7.4	5.8	-
Datum		8./30.	1.	25.	24.	22.	23.	19.	25.	1.	1.	20.	1.	-
Jahr 1976														
Monatsmittel	m ³ /s	2.90	2.59	2.53	2.93	5.41	4.65	3.82	3.77	5.36	5.40	3.89	3.46	3.89
Maximum	m ³ /s	3.9	3.6	3.7	4.6	13.1	13.4	10.3	5.7	13.4	7.9	5.3	7.2	-
Datum		16.	20.	5.	23.	10.	2.	27.	1.	14.	5.	3.	10.	-
Jahr 1977														
Monatsmittel	m ³ /s	3.42	4.12	4.04	5.41	7.49	7.36	6.71	8.60	5.67	3.62	3.42	3.08	5.25
Maximum	m ³ /s	4.5	8.4	5.0	9.5	9.9	9.1	21.0	19.9	10.2	5.5	5.8	4.3	-
Datum		28.	9.	12.	14.	26.	15.	31.	1.	9.	10.	15.	25.	-
Jahr 1978														
Monatsmittel	m ³ /s	3.09	3.93	4.38	4.25	6.33	8.04	8.31	6.62	4.37	3.88	3.11	2.64	4.91
Maximum	m ³ /s	4.4	12.4	9.8	6.1	12.0	12.3	13.2	24.0	6.4	5.8	4.1	3.9	-
Datum		13.	24.	21.	11.	24.	10.	5.	8.	12.	4.	3.	13.	-
Jahr 1979														
Monatsmittel	m ³ /s	2.40	2.88	3.61	3.50	6.58	10.2	5.71	5.62	4.75	5.14	5.04	4.06	4.96
Maximum	m ³ /s	3.1	4.5	7.4	4.8	12.0	25.0	8.1	9.5	15.5	8.0	9.8	6.7	-
Datum		9.	6.	16.	24.	25.	17.	1.	8.	22.	17.	7.	11.	-
Jahr 1980														
Monatsmittel	m ³ /s	3.42	4.47	2.98	4.23	5.99	8.91	9.50	6.30	3.82	4.00	3.09	2.92	4.97
Maximum	m ³ /s	6.2	12.2	4.8	6.5	8.4	15.2	21.0	11.4	5.2	8.2	4.4	3.9	-
Datum		31.	5.	31.	1.	31.	4.	9.	8.	1.	17.	1.	19.	-
Jahr 1981														
Monatsmittel	m ³ /s	3.21	3.06	4.94	6.14	5.68	6.83	8.75	5.79	6.67	7.83	4.66	5.59	5.76
Maximum	m ³ /s	5.7	4.0	10.5	8.0	11.4	9.2	26.0	9.5	18.7	16.7	6.6	15.3	-
Datum		4.	12.	12.	1.	27.	10.	24.	17.	29.	25.	1.	16.	-
Jahr 1982														
Monatsmittel	m ³ /s	5.35	4.38	3.40	4.35	6.13	8.83	6.08	4.83	6.68	5.16	3.57	3.21	5.16
Maximum	m ³ /s	8.05	6.50	3.88	5.63	8.55	10.5	8.07	7.70	13.8	10.2	4.66	4.08	-
Datum		6.	1.	5.	8.	24.	17.	1.	31.	27.	1.	18.	18.	-
Jahr 1983														
Monatsmittel	m ³ /s	3.22	3.37	3.32	4.47	7.15	8.32	5.62	4.65	6.40	3.62	3.32	3.28	4.73
Maximum	m ³ /s	4.4	4.8	4.4	6.0	12.1	12.4	12.7	13.2	17.2	4.8	7.7	5.5	-
Datum		6.	2.	22.	22.	23.	13.	9.	4.	11.	1.	27.	24.	-
Jahr 1984														
Monatsmittel	m ³ /s	2.60	3.14	2.47	3.00	5.47	7.12	5.99	8.17	4.85	3.00	2.53	2.31	4.23
Maximum	m ³ /s	3.9	6.5	3.8	4.8	8.6	9.2	14.4	27.0	9.1	4.2	3.4	3.4	-
Datum		24.	1.	2.	30.	28.	8.	5.	6.	3.	1.	20.	10.	-

Mittlere Jahresabflussmenge 1985: 4.23 m³/s / Mittel aus 11 Jahren: 4.93 m³/s

¹ Wassermengenmessung bei der Station Ruggell

WOHNBEVÖLKERUNG¹

WOHNBEVÖLKERUNGSSTATISTIK

VOLKSZÄHLUNG

HAUSHALTUNGSSTATISTIK

WOHNUNGS- UND GEBÄUDEZÄHLUNG

¹ Quelle: Einwohnerkartei der Gemeinden (Wohnbevölkerungsstatistik per 31. Dezember) bzw. Volkszählung

WOHNBEVÖLKERUNGSSTATISTIK
Bevölkerung¹ nach Wohngemeinde 1584 bis 1921

Jahr	Vaduz	Triesen	Balzers	Triesenberg	Schaan	Planken	Eschen	Mauren	Gamprin	Ruggell	Schellenberg	Liechtenstein
1584	197	281	313	605	393 ²	*	305	221	341 ³	*	*	2'656
1812	717	612	698	705	715	135	655	550	303	431	276	5'797
1815	808	639	752	753	718	129	673	622	306	435	282	6'117
1827	*	*	*	*	*	*	*	*	*	*	*	6'466
1837	910	793	906	866	943	177	828	754	318	490	312	7'297
1847	*	*	*	*	*	*	*	*	*	*	*	7'604
1852	955	874	1'128	949	1'005	157	909	959	369	541	316	8'162
1855	930	870	1'083	969	1'021	152	907	994	367	536	309	8'138
1861	837	786	1'014	934	893	114	809	885	338	502	282	7'394
1868	845	821	1'073	960	899	110	873	803	336	487	297	7'504
1874	881	950	1'112	914	905	113	821	808	312	453	287	7'556
1880	878	1'066	1'190	1'021	946	112	868	865	317	494	338	8'095
1885	897	986	1'052	912	903	88	793	775	300	431	309	7'446
1891	1'107	943	1'064	917	1'005	84	832	841	331	432	308	7'864
1901	995	995	1'012	890	917	56	749	843	302	449	323	7'531
1911	1'332	1'099	1'190	947	1'187	86	809	925	293	496	329	8'693
1921	1'268	1'102	1'225	943	1'231	88	851	917	322	535	359	8'841

Die Wohnbevölkerungszahlen für die Jahre 1891, 1911 und 1921 wurden wieder an die ursprünglichen Volkszählungsdaten angepasst. In den Statistischen Jahrbüchern 1977 - 1998 waren diese Werte nach unten korrigiert worden, weil man bei der Kategorie der "inländischen Fremden" irrtümlicherweise von einer Doppelzählung ausging.

¹ Ortsanwesende Bevölkerung

² Einschliesslich Planken

³ Kirchspiel Barend und Ruggell

Wohnbevölkerung¹ nach Wohngemeinde seit 1930

Jahr	Vaduz	Triesen	Balzers	Triesenberg	Schaan	Planken	Eschen	Mauren	Gamprin	Ruggell	Schellenberg	Liechtenstein
1930 ²	1'632	1'147	1'347	999	1'464	81	927	1'055	333	564	399	9'948
1941 ²	2'007	1'185	1'411	1'071	1'831	101	1'014	1'109	364	599	402	11'094
1945 ²	2'415	1'318	1'532	1'157	2'048	109	1'120	1'082	372	588	400	12'141
1950	2'735	1'405	1'746	1'256	2'309	110	1'288	1'401	390	707	410	13'757
1955	3'031	1'480	1'823	1'354	2'697	116	1'368	1'408	400	739	445	14'861
1958	3'168	1'582	1'977	1'388	2'887	128	1'473	1'494	433	772	450	15'752
1959	3'277	1'638	2'044	1'382	3'040	121	1'538	1'551	425	797	461	16'274
1960 ²	3'398	1'789	2'115	1'414	3'022	122	1'571	1'536	434	783	444	16'628
1961	3'514	1'885	2'200	1'419	3'133	119	1'624	1'546	448	788	449	17'125
1962	3'617	2'129	2'246	1'458	3'196	110	1'675	1'616	464	798	452	17'761
1963	3'686	2'254	2'367	1'503	3'311	123	1'769	1'659	504	796	453	18'425
1964	3'826	2'377	2'447	1'531	3'362	127	1'843	1'802	496	813	461	19'085
1965	3'775	2'319	2'464	1'592	3'480	135	1'888	1'841	529	822	459	19'304
1966	3'957	2'372	2'493	1'628	3'588	141	1'999	1'886	558	822	472	19'916
1967	3'966	2'465	2'594	1'665	3'705	146	2'072	1'935	577	826	482	20'433
1968	4'067	2'586	2'738	1'711	3'894	160	2'106	2'026	592	851	506	21'237
1969	3'870	2'600	2'640	1'770	3'800	170	2'060	2'010	640	860	510	20'930
1970 ²	3'921	2'637	2'704	1'813	3'890	177	2'114	2'055	660	866	513	21'350
1971	3'970	2'730	2'760	1'850	3'980	190	2'170	2'110	690	880	520	21'850
1972	4'270	2'711	2'700	1'779	4'156	202	2'260	2'234	670	918	514	22'414
1973	4'326	2'898	2'903	1'813	4'302	216	2'194	2'279	694	987	544	23'156
1974	4'382	2'939	3'023	1'936	4'359	218	2'361	2'298	710	965	554	23'745
1975	4'472	2'889	3'104	1'952	4'320	221	2'421	2'319	697	990	562	23'947
1976	4'620	2'912	3'049	2'002	4'354	235	2'375	2'343	709	1'007	563	24'169
1977	4'704	2'905	3'112	2'019	4'513	250	2'471	2'426	717	1'023	575	24'715
1978	4'856	2'951	3'196	2'017	4'581	257	2'584	2'547	717	1'053	581	25'340
1979	4'892	2'935	3'234	2'099	4'636	272	2'700	2'584	764	1'102	590	25'808
1980 ²	4'606	2'970	3'186	2'098	4'551	280	2'594	2'463	777	1'113	577	25'215
1981	4'980	3'021	3'282	2'186	4'534	285	2'665	2'575	825	1'200	577	26'130
1982	4'904	3'060	3'419	2'220	4'572	276	2'683	2'596	829	1'220	601	26'380
1983	4'896	3'055	3'420	2'219	4'619	273	2'690	2'637	837	1'241	625	26'512
1984	4'872	3'033	3'463	2'217	4'653	280	2'730	2'664	862	1'270	636	26'680
1985	4'927	3'043	3'460	2'241	4'697	293	2'785	2'703	927	1'326	674	27'076
1986	4'920	3'180	3'477	2'277	4'757	290	2'844	2'713	907	1'362	672	27'399
1987	4'891	3'248	3'509	2'313	4'836	299	2'867	2'706	927	1'387	731	27'714
1988	4'919	3'329	3'581	2'348	4'883	299	2'933	2'767	934	1'443	745	28'181
1989	4'874	3'377	3'668	2'379	4'930	295	2'964	2'798	944	1'454	769	28'452
1990 ²	4'897	3'543	3'791	2'296	5'036	312	3'103	2'774	989	1'479	812	29'032
1991	4'887	3'586	3'752	2'403	5'035	312	3'138	2'919	1'003	1'516	835	29'386
1992	4'995	3'696	3'835	2'372	5'083	310	3'239	2'926	1'046	1'532	834	29'868
1993	5'072	3'776	3'841	2'406	5'129	317	3'336	2'938	1'085	1'529	881	30'310
1994	5'067	3'789	3'917	2'460	5'143	316	3'443	2'963	1'092	1'550	889	30'629
1995	5'085	3'885	3'954	2'461	5'106	326	3'428	3'049	1'129	1'621	879	30'923
1996	5'017	3'988	3'972	2'467	5'130	333	3'459	3'088	1'138	1'642	909	31'143
1997	4'975	4'062	4'016	2'469	5'096	337	3'513	3'107	1'157	1'668	920	31'320
1998	5'106	4'168	4'118	2'508	5'262	347	3'571	3'114	1'173	1'693	955	32'015

¹ Wohnsitz-Bevölkerung (per 1. Dezember; seit 1981: per 31. Dezember)² Volkszählung

Wohnbevölkerung nach Heimat, Geschlecht, Zivilstand und Wohngemeinde am 31.12.1998

	Liechten- stein	Wohngemeinde										
		Vaduz	Triesen	Balzers	Triesen- berg	Schaan	Planken	Eschen	Mauren	Gamprin	Ruggell	Schellen- berg
TOTAL	32'015	5'106	4'168	4'118	2'508	5'262	347	3'571	3'114	1'173	1'693	955
LIECHTEN- STEINER												
männlich Total	9'931	1'311	1'217	1'412	986	1'486	143	1'149	909	396	601	321
ledig	5'142	654	612	770	533	734	80	590	457	220	329	163
verheiratet	4'217	569	528	580	413	646	56	487	399	151	247	141
verwitwet	154	17	16	25	14	32	1	17	17	5	6	4
getrennt oder geschieden	412	69	61	36	25	72	6	55	36	20	19	13
ohne Angabe	6	2	-	1	1	2	-	-	-	-	-	-
weiblich Total	10'937	1'524	1'369	1'535	1'015	1'706	131	1'226	1'051	414	638	328
ledig	4'720	621	588	679	443	743	53	518	439	177	306	153
verheiratet	4'559	603	577	658	432	687	64	490	474	173	263	138
verwitwet	1'049	170	129	133	111	156	6	153	77	41	50	23
getrennt oder geschieden	605	130	74	65	28	119	8	64	61	23	19	14
ohne Angabe	4	-	1	-	1	1	-	1	-	-	-	-
AUSLÄNDER												
männlich Total	5'697	1'109	829	618	275	1'029	37	618	598	203	249	132
ledig	2'270	484	338	220	114	393	14	239	235	81	97	55
verheiratet	3'009	540	426	360	143	560	22	333	324	102	133	66
verwitwet	52	13	5	4	2	14	-	8	2	1	-	3
getrennt oder geschieden	356	69	60	33	16	60	1	38	36	17	19	7
ohne Angabe	10	3	-	1	-	2	-	-	1	2	-	1
weiblich Total	5'450	1'162	753	553	232	1'041	36	578	556	160	205	174
ledig	2'340	511	292	239	100	459	14	223	247	71	86	98
verheiratet	2'533	459	370	267	112	485	19	305	264	75	106	71
verwitwet	228	86	37	21	6	38	-	17	13	4	5	1
getrennt oder geschieden	344	104	54	26	14	59	2	32	32	10	7	4
ohne Angabe	5	2	-	-	-	-	1	1	-	-	1	-

Bürger des Fürstentums Liechtenstein nach Heimat- und Wohngemeinde am 31.12.1998

Heimat- gemeinde	Liechten- stein	Wohngemeinde										
		Vaduz	Triesen	Balzers	Triesen- berg	Schaan	Planken	Eschen	Mauren	Gamprin	Ruggell	Schellen- berg
TOTAL	20'868	2'835	2'586	2'947	2'001	3'192	274	2'375	1'960	810	1'239	649
Vaduz	2'189	1'458	176	30	51	269	25	70	61	19	27	3
Triesen	2'069	139	1'548	71	63	84	9	39	38	30	21	27
Balzers	3'404	267	195	2'563	47	175	9	60	43	19	10	16
Triesenberg	2'613	192	253	77	1'678	171	5	114	60	20	28	15
Schaan	2'570	200	92	53	43	1'866	35	118	67	39	42	15
Planken	261	16	7	13	1	48	125	15	16	10	7	3
Eschen	2'060	155	81	38	28	138	15	1'474	75	23	29	4
Mauren	2'405	154	102	50	24	207	16	241	1'387	95	73	56
Gamprin	702	35	23	11	10	44	8	59	3	464	27	18
Ruggell	1'454	101	45	15	14	124	24	98	37	41	931	24
Schellenberg	1'113	97	59	24	42	66	3	87	173	50	44	468
Landesbürger	28	21	5	2	-	-	-	-	-	-	-	-

**Ausländische Wohnbevölkerung nach Heimatstaat, Geschlecht und Wohngemeinde
am 31.12.1998**

Heimatstaat	Total	Geschlecht		Wohngemeinde										
		m	w	Vaduz	Triesen	Balzers	Triesen- berg	Schaan	Planken	Eschen	Mauren	Gamprin	Ruggell	Schellenberg
Schweiz	3'865	1'998	1'867	734	598	464	212	600	36	398	411	120	180	112
Belgien	16	7	9	-	9	-	4	1	-	2	-	-	-	-
Dänemark	28	13	15	11	5	1	4	1	-	3	3	-	-	-
Deutschland	1'074	558	516	257	154	99	63	206	10	82	61	34	64	44
Finnland	-	-	-	-	-	-	-	-	-	-	-	-	-	-
Frankreich	63	35	28	15	4	2	5	13	-	10	8	3	1	2
Griechenland	83	41	42	9	4	-	1	65	-	3	1	-	-	-
Grossbritannien	33	20	13	7	7	2	5	6	-	2	3	-	-	1
Irland	7	4	3	-	5	-	-	1	-	-	1	-	-	-
Island	1	-	1	1	-	-	-	-	-	-	-	-	-	-
Italien	893	552	341	180	126	184	26	186	2	77	85	15	11	1
Luxemburg	6	4	2	2	2	-	-	2	-	-	-	-	-	-
Niederlande	47	26	21	7	21	3	3	9	-	2	1	1	-	-
Norwegen	7	3	4	1	2	-	1	3	-	-	-	-	-	-
Österreich	2'028	918	1'110	400	271	122	95	365	18	265	274	55	105	58
Portugal	385	186	199	120	80	49	18	56	-	24	31	7	-	-
Schweden	18	7	11	10	2	1	-	4	-	1	-	-	-	-
Spanien	304	145	159	65	16	14	1	173	-	10	8	7	8	2
Bosnien- Herzegowina	185	88	97	46	8	12	2	48	-	36	22	7	4	-
Jugoslawien BR	590	355	235	158	109	63	22	95	1	54	31	37	10	10
Kroatien	112	51	61	27	24	1	1	37	-	11	10	-	1	-
Mazedonien	77	39	38	5	6	20	-	8	-	6	28	-	4	-
Slowenien	64	24	40	10	10	2	1	18	-	17	2	-	4	-
Türkei	835	436	399	127	80	59	2	91	-	164	148	63	44	57
USA	61	35	26	17	3	9	12	16	1	1	-	-	1	1
Brasilien	53	27	26	8	6	8	1	9	1	2	4	5	7	2
Vietnam	41	21	20	11	2	1	1	24	-	1	1	-	-	-
Andere	271	104	167	43	28	55	27	33	4	25	21	9	10	16
Total	11'147	5'697	5'450	2'271	1'582	1'171	507	2'070	73	1'196	1'154	363	454	306
davon EWR	4'993	2'519	2'474	1'085	708	477	226	1'091	30	481	476	122	189	108

Wohnbevölkerung nach Konfession und Wohngemeinde 1998

Gemeinde	Wohnbevölkerung Total	Liechtensteiner					Ausländer				
		Total	römisch-katholisch	evangelisch	andere Konfession	ohne Angabe	Total	römisch-katholisch	evangelisch	andere Konfession	ohne Angabe
Vaduz	5'106	2'835	2'535	81	16	203	2'271	1'127	394	307	443
Triesen	4'168	2'586	2'304	73	7	202	1'582	802	289	185	306
Balzers	4'118	2'947	2'717	37	4	189	1'171	600	196	158	217
Triesenberg	2'508	2'001	1'910	30	5	56	507	298	113	30	66
Schaan	5'262	3'192	2'931	50	13	198	2'070	1'098	311	275	386
Planken	347	274	252	2	-	20	73	41	23	2	7
Eschen	3'571	2'375	2'173	44	16	142	1'196	599	179	235	183
Mauren	3'114	1'960	1'854	36	5	65	1'154	679	182	244	49
Gamprin	1'173	810	768	7	2	33	363	153	55	85	70
Ruggell	1'693	1'239	1'153	33	2	51	454	248	82	53	71
Schellenberg	955	649	597	8	2	42	306	154	51	71	30
Liechtenstein	32'015	20'868	19'194	401	72	1'201	11'147	5'799	1'875	1'645	1'828

Wohnbevölkerung nach Geburtsjahr, Geschlecht und Heimat am 31.12.1998

Geburtsjahr	Wohnbevölkerung			Liechtensteiner			Ausländer		
	Total	männlich	weiblich	Total	männlich	weiblich	Total	männlich	weiblich
GESAMT	32'015	15'628	16'387	20'868	9'931	10'937	11'147	5'697	5'450
1998	360	169	191	248	120	128	112	49	63
1997	419	199	220	287	139	148	132	60	72
1996	398	193	205	288	140	148	110	53	57
1995	425	217	208	299	157	142	126	60	66
1994	357	190	167	260	136	124	97	54	43
1993	412	202	210	297	147	150	115	55	60
1992	373	169	204	262	115	147	111	54	57
1991	426	225	201	301	158	143	125	67	58
1990	409	201	208	283	137	146	126	64	62
1989	394	209	185	271	146	125	123	63	60
1988	435	236	199	302	160	142	133	76	57
1987	398	206	192	288	149	139	110	57	53
1986	371	183	188	254	125	129	117	58	59
1985	405	202	203	277	137	140	128	65	63
1984	407	207	200	288	148	140	119	59	60
1983	382	188	194	263	139	124	119	49	70
1982	404	201	203	300	156	144	104	45	59
1981	405	216	189	275	143	132	130	73	57
1980	433	224	209	295	155	140	138	69	69
1979	403	202	201	280	138	142	123	64	59
1978	400	188	212	259	123	136	141	65	76
1977	448	232	216	269	144	125	179	88	91
1976	458	238	220	284	164	120	174	74	100
1975	445	204	241	249	110	139	196	94	102
1974	448	227	221	277	141	136	171	86	85
1973	535	260	275	299	154	145	236	106	130
1972	486	237	249	281	143	138	205	94	111
1971	491	249	242	282	147	135	209	102	107
1970	545	295	250	334	187	147	211	108	103
1969	550	270	280	329	170	159	221	100	121
1968	608	291	317	344	161	183	264	130	134
1967	566	271	295	344	166	178	222	105	117
1966	531	265	266	301	157	144	230	108	122
1965	557	287	270	335	177	158	222	110	112
1964	583	277	306	331	168	163	252	109	143
1963	579	276	303	343	172	171	236	104	132
1962	565	278	287	328	161	167	237	117	120
1961	544	266	278	337	172	165	207	94	113
1960	558	273	285	350	177	173	208	96	112
1959	550	258	292	333	160	173	217	98	119
1958	540	268	272	342	166	176	198	102	96
1957	529	264	265	345	170	175	184	94	90
1956	529	250	279	321	150	171	208	100	108
1955	502	251	251	296	137	159	206	114	92
1954	487	241	246	281	132	149	206	109	97
1953	508	267	241	297	148	149	211	119	92
1952	485	212	273	306	119	187	179	93	86
1951	478	250	228	295	145	150	183	105	78
1950	453	234	219	262	116	146	191	118	73
1949	478	260	218	303	151	152	175	109	66
1948	483	242	241	281	131	150	202	111	91
1947	470	243	227	290	131	159	180	112	68
1946	453	238	215	291	142	149	162	96	66

Wohnbevölkerung nach Geburtsjahr, Geschlecht und Heimat am 31.12.1998

	Wohnbevölkerung			Liechtensteiner			Ausländer		
	Total	männlich	weiblich	Total	männlich	weiblich	Total	männlich	weiblich
1945	372	195	177	243	112	131	129	83	46
1944	456	222	234	292	134	158	164	88	76
1943	430	221	209	273	127	146	157	94	63
1942	390	198	192	251	110	141	139	88	51
1941	347	174	173	225	99	126	122	75	47
1940	342	175	167	233	103	130	109	72	37
1939	305	157	148	205	101	104	100	56	44
1938	257	108	149	180	75	105	77	33	44
1937	272	146	126	196	91	105	76	55	21
1936	226	116	110	163	69	94	63	47	16
1935	217	106	111	158	71	87	59	35	24
1934	240	110	130	183	76	107	57	34	23
1933	233	105	128	178	76	102	55	29	26
1932	184	82	102	139	51	88	45	31	14
1931	177	87	90	136	65	71	41	22	19
1930	181	95	86	131	66	65	50	29	21
1929	190	88	102	138	60	78	52	28	24
1928	175	78	97	133	54	79	42	24	18
1927	178	58	120	134	41	93	44	17	27
1926	180	58	122	139	44	95	41	14	27
1925	152	59	93	122	44	78	30	15	15
1924	180	65	115	130	40	90	50	25	25
1923	156	61	95	124	47	77	32	14	18
1922	174	62	112	129	48	81	45	14	31
1921	161	69	92	126	48	78	35	21	14
1920	141	48	93	116	36	80	25	12	13
1919	113	55	58	88	38	50	25	17	8
1918	92	27	65	74	20	54	18	7	11
1917	72	27	45	61	22	39	11	5	6
1916	77	28	49	58	20	38	19	8	11
1915	85	31	54	74	25	49	11	6	5
1914	84	28	56	58	19	39	26	9	17
1913	62	19	43	52	15	37	10	4	6
1912	57	22	35	40	11	29	17	11	6
1911	45	11	34	37	9	28	8	2	6
1910	45	9	36	34	8	26	11	1	10
1909	26	4	22	15	2	13	11	2	9
1908	19	5	14	17	4	13	2	1	1
1907	18	4	14	15	4	11	3	-	3
1906	16	5	11	10	3	7	6	2	4
1905	4	2	2	3	1	2	1	1	-
1904	12	3	9	7	2	5	5	1	4
1903	5	1	4	5	1	4	-	-	-
1902	3	3	-	2	2	-	1	1	-
1901	4	-	4	3	-	3	1	-	1
1900	1	-	1	-	-	-	1	-	1
1896	1	-	1	1	-	1	-	-	-

Altersaufbau der Wohnbevölkerung am 31.12.1998 (absolut)

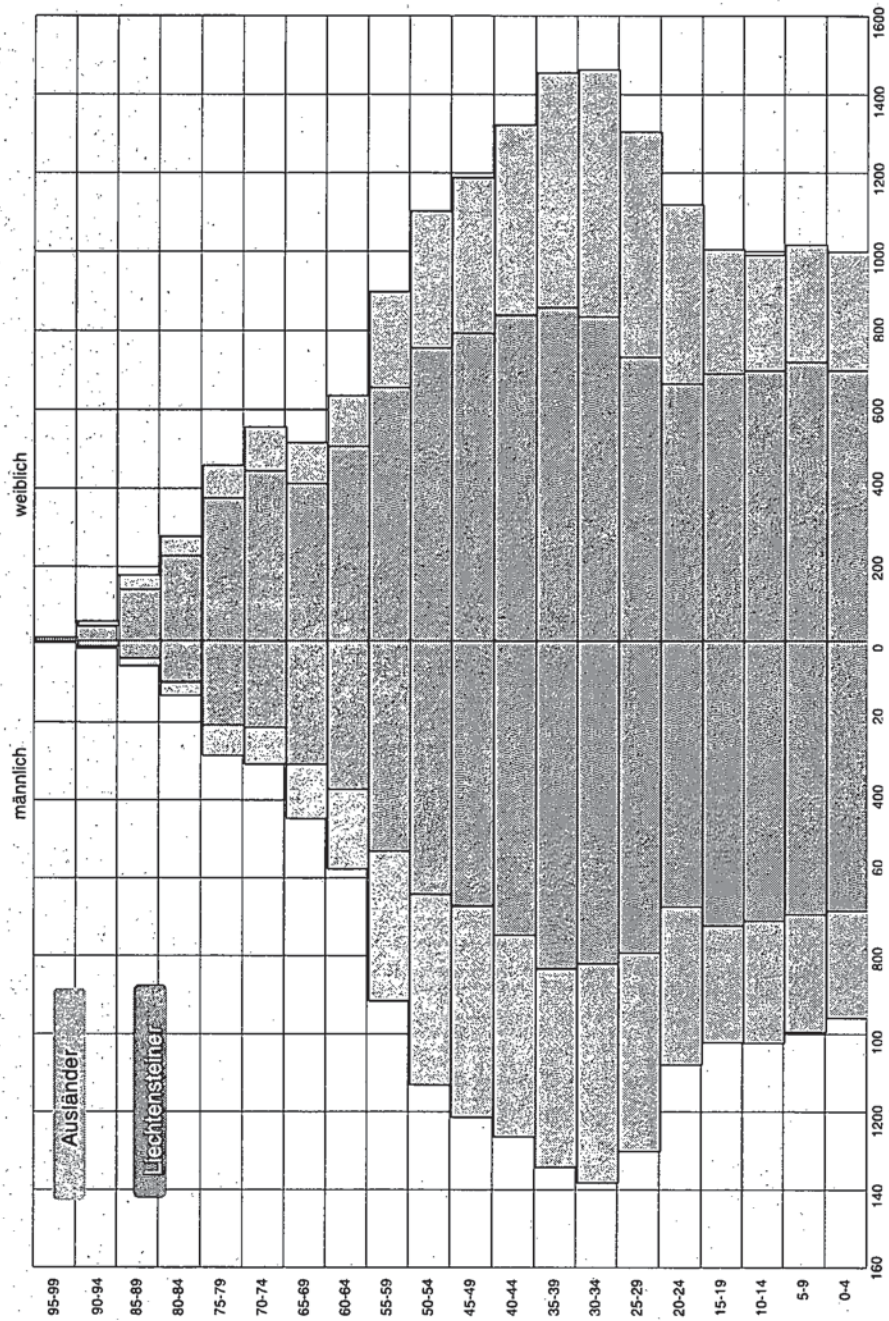

Altersaufbau der Liechtensteiner
am 31.12.1998 (in %)
20'868 Personen = 100%

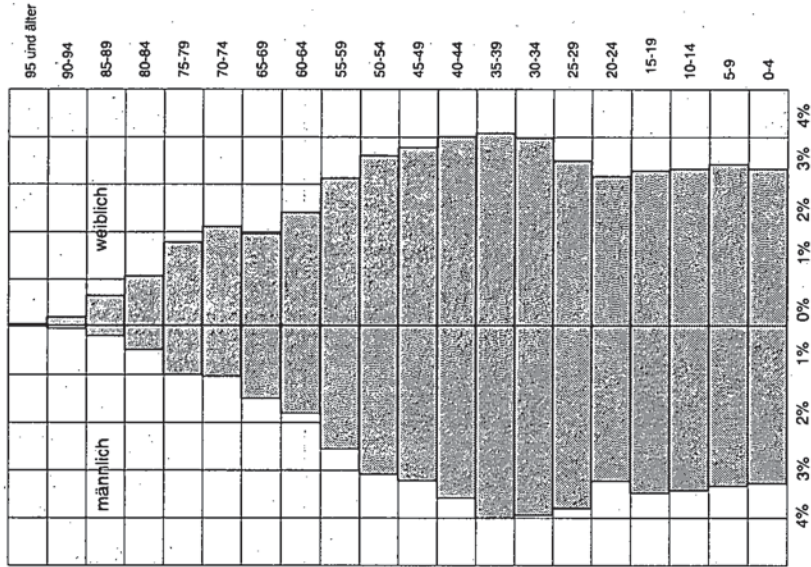

Altersaufbau der Ausländer
am 31.12.1998 (in %)
10'147 Personen = 100%

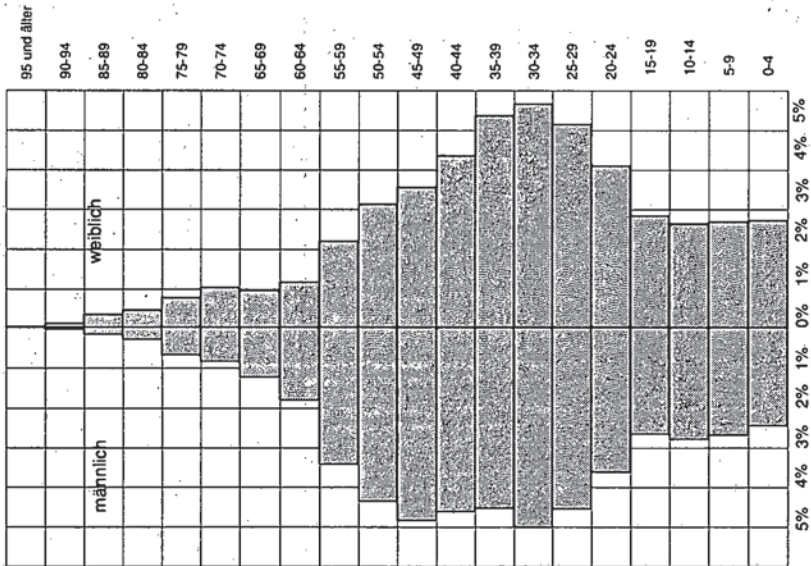

WOHNBEVÖLKERUNG NACH WOHNGEMEINDEN AM 31.12.1998

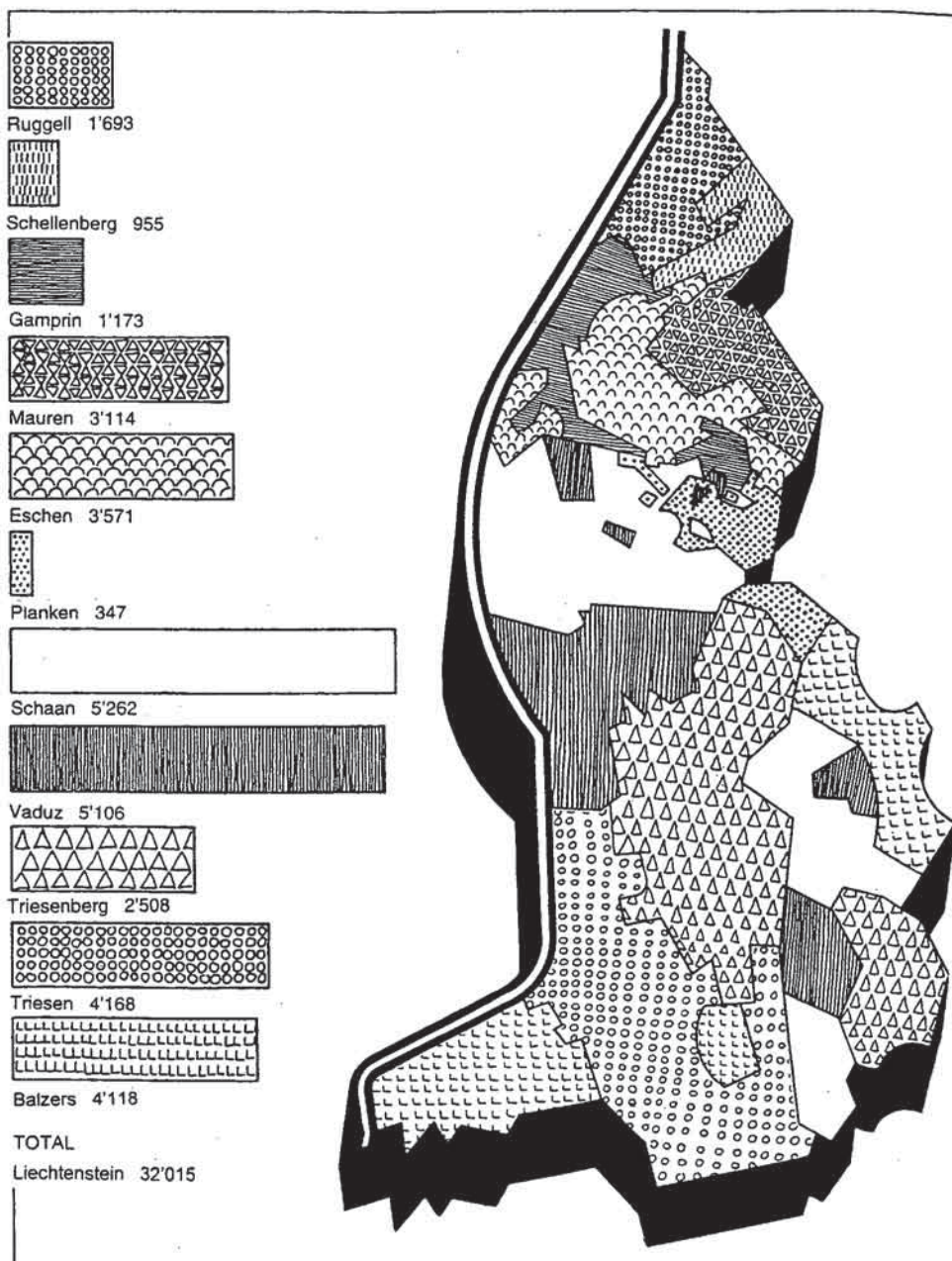

Einbürgerungen nach Arten seit 1970

Jahr	Einbürgerung			Erleichterte Einbürgerung ¹			Verleihung der liecht. Staatsbürgers. aufgrund STGH-Urteil ^{1/3}	Adoption ²	Legitimation ²	Total
	ehemaliger Liechten- steinerinnen	Frauen durch Heirat	durch Ab- stimmung und Ver- leihung	ausländ. Frauen liechten. Männer	ausländ. Männer liechten. Frauen	ausländ. Kinder liechten. Mütter				
1970	.	52	52	.	.	.	*	.	*	104
1971	.	61	31	.	.	.	*	.	*	92
1972	.	50	15	.	.	.	*	.	*	65
1973	.	49	13	.	.	.	*	.	*	62
1974	15	50	11	.	.	.	*	.	*	76
1975	271	56	16	.	.	.	*	.	*	343
1976	78	62	14	.	.	.	*	.	*	154
1977	20	47	18	.	.	.	*	.	*	85
1978	11	51	18	.	.	.	*	.	*	80
1979	23	55	14	.	.	.	*	.	*	92
1980	6	56	22	.	.	.	*	.	*	84
1981	2	59	33	.	.	.	*	.	*	94
1982	5	51	45	.	.	.	*	.	*	101
1983	1	62	44	.	.	.	*	.	*	107
1984	2	61	37	.	.	.	*	.	*	100
1985	-	.	47	.	.	.	*	.	*	47
1986	-	.	25	.	.	.	*	.	*	25
1987	1	.	1	1	.	362	*	.	*	365
1988	2	.	12	6	.	101	*	.	*	121
1989	3	.	8	15	.	60	*	.	*	86
1990	3	.	12	15	.	55	*	.	*	85
1991	2	.	14	16	.	34	*	.	*	66
1992	-	.	6	14	.	35	*	.	*	55
1993	-	.	7	13	.	45	*	.	*	65
1994	-	.	6	14	.	49	*	.	*	69
1995	-	.	4	9	.	39	*	1	5	58
1996	-	.	8	21	73	523	*	6	6	637
1997	-	.	5	17	87	550	458	2	10	1'129
Total	445	822	538	141	160	1'853	458	9	21	4'447
%	10.0%	18.5%	12.1%	3.2%	3.6%	41.7%	10.3%	0.2%	0.5%	100%

¹ Nur in Liechtenstein wohnhafte Personen

² Einbürgerungen durch Adoption und Legitimation erstmals 1995 statistisch erfasst

³ Staatsgerichtshofurteil vom 24.4.97 / erstmals 1997 statistisch erfasst

VOLKSZÄHLUNG¹**Wohnbevölkerung nach Heimat und Wohngemeinde seit 1930**

Jahr	Vaduz	Triesen	Balzers	Triesenberg	Schaan	Planken	Eschen	Mauren	Gamprin	Ruggell	Schellenberg	Liechtenstein
	Total											
1930	1'632	1'147	1'347	999	1'464	81	927	1'055	333	564	399	9'948
1941	2'007	1'185	1'411	1'071	1'831	101	1'014	1'109	364	599	402	11'094
1950	2'735	1'405	1'746	1'256	2'309	110	1'288	1'401	390	707	410	13'757
1960	3'398	1'789	2'115	1'414	3'022	122	1'571	1'536	434	783	444	16'628
1970	3'921	2'637	2'704	1'813	3'890	177	2'114	2'055	660	866	513	21'350
1980	4'606	2'970	3'186	2'098	4'551	280	2'594	2'463	777	1'113	577	25'215
1990	4'897	3'543	3'791	2'296	5'036	312	3'103	2'774	989	1'479	812	29'032
	Liechtensteiner											
1930	1'073	986	1'199	959	1'089	72	830	899	314	521	315	8'257
1941	1'404	1'063	1'283	1'038	1'342	92	929	948	343	544	323	9'309
1950	1'764	1'227	1'511	1'174	1'698	100	1'075	1'119	366	645	327	11'006
1960	1'958	1'434	1'759	1'311	1'957	100	1'270	1'234	380	717	365	12'485
1970	2'178	1'760	1'977	1'496	2'241	132	1'459	1'384	517	744	416	14'304
1980	2'403	1'800	2'185	1'607	2'511	200	1'734	1'603	573	853	444	15'913
1990	2'705	2'056	2'520	1'770	2'841	235	2'039	1'689	664	1'048	556	18'123
	Ausländer											
1930	559	161	148	40	375	9	97	156	19	43	84	1'691
1941	603	122	128	33	489	9	85	161	21	55	79	1'785
1950	971	178	235	82	611	10	213	282	24	62	83	2'751
1960	1'440	355	356	103	1'065	22	301	302	54	66	79	4'143
1970	1'743	877	727	317	1'649	45	655	671	143	122	97	7'046
1980	2'203	1'170	1'001	491	2'040	80	860	860	204	260	133	9'302
1990	2'192	1'487	1'271	526	2'195	77	1'064	1'085	325	431	256	10'909

¹ Quelle: Volkszählung: Demografische Merkmale

Wohnbevölkerung nach Heimatort und Wohngemeinde seit 1930

Jahr	Liechtenstein	Vaduz	Triesen	Balzers	Triesenberg	Schaan	Planken	Eschen	Mauren	Gamprin	Ruggell	Schellenberg
Bürger der Wohngemeinde												
1930	7'052	659	847	1'146	940	754	63	730	829	298	491	295
1941	7'628	765	911	1'214	992	927	82	755	871	298	514	299
1950	8'680	885	999	1'437	1'121	1'111	91	835	983	325	599	294
1960	9'455	925	1'122	1'622	1'244	1'140	92	950	1'045	310	679	326
1970	10'619	1'083	1'340	1'803	1'404	1'277	115	1'030	1'152	367	689	359
1980	11'495	1'202	1'278	1'991	1'479	1'412	120	1'202	1'314	387	734	376
1990												
Bürger anderer Gemeinden des F. Liechtenstein												
1930	1'205	414	139	53	19	335	9	100	70	16	30	20
1941	1'681	639	152	69	46	415	10	174	77	45	30	24
1950	2'326	879	228	74	53	587	9	240	136	41	46	33
1960	3'030	1'033	312	137	67	817	8	320	189	70	38	39
1970	3'685	1'095	420	174	92	964	17	429	232	150	55	57
1980	4'418	1'201	522	194	128	1'099	80	532	289	186	119	68
1990												
Ausländer												
1930	1'691	559	161	148	40	375	9	97	156	19	43	84
1941	1'785	603	122	128	33	489	9	85	161	21	55	79
1950	2'751	971	178	235	82	611	10	213	282	24	62	83
1960	4'143	1'440	355	356	103	1'065	22	301	302	54	66	79
1970	7'046	1'743	877	727	317	1'649	45	655	671	143	122	97
1980	9'302	2'203	1'170	1'001	491	2'040	80	860	860	204	260	133
1990	10'909	2'192	1'487	1'271	526	2'195	77	1'064	1'085	325	431	256
Wohnbevölkerung TOTAL												
1930	9'948	1'632	1'147	1'347	999	1'464	81	927	1'055	333	564	399
1941	11'094	2'007	1'185	1'411	1'071	1'831	101	1'014	1'109	364	599	402
1950	13'757	2'735	1'405	1'746	1'256	2'309	110	1'288	1'401	390	707	410
1960	16'628	3'398	1'789	2'115	1'414	3'022	122	1'571	1'536	434	783	444
1970	21'350	3'921	2'637	2'704	1'813	3'890	177	2'114	2'055	660	866	513
1980	25'215	4'606	2'970	3'186	2'098	4'551	280	2'594	2'463	777	1'113	577
1990	29'032	4'897	3'543	3'791	2'296	5'036	312	3'103	2'774	989	1'479	812

Ausländer nach Heimatstaat und Geschlecht seit 1930

Jahr	Schweiz	Österreich	Deutschland	Italien	Übriges Europa	Ausser Europa	Staatenlos und unbekannt	Ausländer insgesamt
	Total							
1930	436	746	301	106	102	-	-	1'691
1941	584	1033 ¹		60	46	6	56	1'785
1950	1'191	876	402	125	72	11	74	2'751
1960	1'563	1'184	836	376	119	37	28	4'143
1970	2'518	1'822	1'152	938	520	62	34	7'046
1980	4'055	1'945	1'029	894	1'305	74	52 ²	9'302
1990	4'459	2'096	1'026	1'071	1'502	752	3	10'909
	männlich							
1930	214	350	108	41	51	-	-	764
1941	308	404 ¹		27	18	2	30	789
1950	611	304	147	54	27	7	37	1'187
1960	714	448	379	302	46	18	11	1'918
1970	1'292	975	612	252	289	34	17	3'471
1980	2'183	981	510	597	817	44	28 ²	5'132
1990	2'378	1'002	536	743	884	414	3	5'960
	weiblich							
1930	222	396	193	65	51	-	-	927
1941	276	629 ¹		33	28	4	26	996
1950	580	572	255	71	45	4	37	1'564
1960	849	736	457	74	73	19	17	2'225
1970	1'226	847	540	686	231	28	17	3'575
1980	1'872	964	519	297	488	30	24 ²	4'170
1990	2'081	1'094	490	328	618	338	-	4'949

¹ 1941 unter Deutsches Reich gezählt² Frühere Staatsangehörigkeit aufgeführter Staaten, bereits in den aufgeführten Staaten enthalten

Wohnbevölkerung nach Zivilstand, Geschlecht und Heimat seit 1930

Jahr	Wohnbevölkerung			Ledig		Verheiratet		davon getrennt lebend		Verwitwet		Geschieden ¹	
	insgesamt	männl.	weibl.	männl.	weibl.	männl.	weibl.	männl.	weibl.	männl.	weibl.	männl.	weibl.
1930	9'948	4'984	4'964	3'201	3'021	1'587	1'590	32	34	191	345	5	8
1941	11'094	5'502	5'592	3'317	3'179	1'973	1'973	46	46	194	421	18	19
1950	13'757	6'695	7'062	3'858	3'929	2'610	2'617	*	*	193	486	34	30
1960	16'628	8'130	8'498	4'633	4'684	3'283	3'190	53	55	194	597	20	27
1970	21'350	10'616	10'734	5'836	5'562	4'463	4'270	302	109	180	774	137	128
1980	25'215	12'519	12'696	6'215	5'920	5'900	5'499	580	179	171	1'020	233	257
1990	29'032	14'465	14'567	7'034	6'476	6'884	6'468	*	*	176	1'159	371	464
Liechtensteiner													
1930	8'257	4'220	4'037	2'719	2'403	1'322	1'325	19	21	177	307	2	2
1941	9'309	4'713	4'596	2'871	2'597	1'653	1'646	33	26	176	342	13	11
1950	11'006	5'508	5'498	3'169	2'960	2'157	2'145	*	*	160	376	22	17
1960	12'485	6'212	6'273	3'514	3'309	2'519	2'505	39	25	163	444	16	15
1970	14'304	7'041	7'263	3'816	3'570	3'012	3'034	38	27	142	612	71	47
1980	15'913	7'387	8'526	3'755	3'502	3'413	4'063	62	79	127	833	92	128
1990	18'123	8'505	9'618	4'320	3'900	3'888	4'491	*	*	130	970	167	257
Ausländer													
1930	1'691	764	927	482	618	265	265	13	13	14	38	3	6
1941	1'785	789	996	446	582	320	327	13	20	18	79	5	8
1950	2'751	1'187	1'564	689	969	453	472	*	*	33	110	12	13
1960	4'143	1'918	2'225	1'119	1'375	764	685	14	30	31	153	4	12
1970	7'046	3'575	3'471	2'020	1'992	1'451	1'236	264	82	38	162	66	81
1980	9'302	5'132	4'170	2'460	2'418	2'487	1'436	518	100	44	187	141	129
1990	10'909	5'960	4'949	2'714	2'576	2'996	1'977	*	*	46	189	204	207

¹ Gerichtlich getrennt dem Bande nach oder nach ausländischem Recht geschieden bis 1970

Wohnbevölkerung nach Konfession und Heimat seit 1930

Jahr	Römisch-katholisch	Protestantisch	Christ-katholisch	Ostkirchliche Religionsgemeinschaften	Israelitisch	Mohammedanisch	Andere und ohne Konfession	Wohnbevölkerung
	Total							
1930	9'681	262	-	.	1	.	4	9'948
1941	10'583	419	-	.	73	.	19	11'094
1950	12'794	887	15	.	41	.	20	13'757
1960	15'352	1'124	4	.	37	.	111	1'662
1970	19'247	1'873	4	.	25	.	201	21'350
1980	21'635	2'608	4	.	22	.	946	25'215
1990	24'638	2'682	4	206 ¹	14	689 ¹	799	29'032
	Liechtensteiner							
1930	8'230	26	-	.	-	.	1	8'257
1941	9'251	54	-	.	2	.	2	9'309
1950	10'850	146	2	.	5	.	3	11'006
1960	12'301	175	-	.	1	.	8	12'485
1970	14'015	260	-	.	1	.	28	14'304
1980	15'408	383	-	.	3	.	119	15'913
1990	17'307	515	1	10 ¹	4	9 ¹	277	18'123
	Ausländer							
1930	1'451	236	-	.	1	.	3	1'691
1941	1'332	365	-	.	71	.	17	1'785
1950	1'944	741	13	.	36	.	17	2'751
1960	3'051	949	4	.	36	.	103	4'143
1970	5'232	1'613	4	.	24	.	173	7'046
1980	6'227	2'225	4	.	19	.	827	9'302
1990	7'331	2'167	3	196 ¹	10	680 ¹	522	10'909

¹ 1930 - 1980 unter Andere

Wohnbevölkerung nach Altersklassen und Geschlecht seit 1930

Jahr	Fünfjahresklassen										
	0-4	5-9	10-14	15-19	20-24	25-29	30-34	35-39	40-44	45-49	50-54
	Wohnbevölkerung										
1930	987	1'077	878	946	870	813	733	573	569	541	510
1941	1'099	1'006	957	926	844	859	901	841	699	600	566
1950	1'522	1'408	1'107	970	998	1'166	951	1'018	962	832	670
1960	1'747	1'499	1'546	1'506	1'350	1'132	1'079	1'200	937	974	933
1970	2'119	1'982	1'860	1'803	2'025	1'955	1'562	1'257	1'147	1'230	940
1980	1'769	1'859	2'160	2'049	2'246	2'377	2'419	2'105	1'558	1'244	1'120
1990	1'840	1'855	1'827	2'063	2'643	2'708	2'650	2'441	2'396	2'057	1'481
	Männliche Wohnbevölkerung										
1930	498	561	475	507	453	389	362	263	280	255	249
1941	566	499	494	461	436	428	464	421	329	274	275
1950	771	691	567	459	448	564	486	502	483	401	331
1960	883	767	761	705	665	559	528	587	488	489	455
1970	1'064	1'001	944	919	973	1'024	841	642	569	591	481
1980	910	918	1'075	1'041	1'065	1'216	1'319	1'116	811	623	540
1990	959	938	951	1'025	1'330	1'355	1'342	1'257	1'282	1'075	773
	Weibliche Wohnbevölkerung										
1930	489	516	403	439	417	424	371	310	289	286	261
1941	533	507	463	465	408	431	437	420	370	326	291
1950	751	717	540	511	550	602	465	516	479	431	339
1960	864	732	785	801	685	573	551	613	449	485	478
1970	1'055	981	916	884	1'052	931	721	615	578	639	459
1980	859	941	1'085	1'008	1'181	1'161	1'100	989	747	621	580
1990	881	917	876	1'038	1'313	1'353	1'308	1'184	1'114	982	708

55-59	60-64	65-69	70-74	75-79	80-84	85-89	90-94	95 und mehr	TOTAL	Jahr
									Wohnbevölkerung	
495	358	241	178	107	55	14	3	-	9'948	1930
483	465	394	231	143	58	18	3	1	11'094	1941
558	508	440	320	204	85	31	5	2	13'757	1950
783	620	488	374	265	150	39	5	1	16'628	1960
933	856	680	456	296	158	72	19	-	21'350	1970
1'197	845	798	682	438	225	94	26	4	25'215	1980
1'165	1'015	1'039	688	563	372	178	45	6	29'032	1990
									Männlich	
240	171	112	80	51	28	10	-	-	4'984	1930
234	225	184	110	71	21	7	2	1	5'502	1941
248	230	203	149	107	41	13	-	1	6'695	1950
364	294	219	157	116	65	24	3	1	8'130	1960
463	400	298	198	112	57	30	9	-	10'616	1970
557	409	369	273	161	76	29	11	-	12'519	1980
567	462	450	291	227	120	49	11	1	14'465	1990
									Weiblich	
255	187	129	98	56	27	4	3	-	4'964	1930
249	240	210	121	72	37	11	1	-	5'592	1941
310	278	237	171	97	44	18	5	1	7'062	1950
419	326	269	217	149	85	15	2	-	8'498	1960
470	456	382	258	184	101	42	10	-	10'734	1970
640	436	429	409	277	149	65	15	4	12'696	1980
598	553	589	397	336	252	129	34	5	14'567	1990

Wohnbevölkerung nach Muttersprache, Geschlecht und Heimat seit 1930

Jahr	Deutsch		Französisch		Italienisch		Rätoromanisch		Andere		Wohnbevölkerung	
	männl.	weibl.	männl.	weibl.	männl.	weibl.	männl.	weibl.	männl.	weibl.	männl.	weibl.
	Total											
1930	4'953	4'931	3	5	18	16	2	6	8	6	4'984	4'964
1941	5'472	5'536	4	5	14	22	4	7	8	22	5'502	5'592
1950	6'609	6'947	17	28	39	42	6	13	24	32	6'695	7'062
1960	7'811	8'290	29	35	241	70	6	14	43	89	8'130	8'498
1970	9'733	10'160	40	44	576	162	24	36	243	332	10'616	10'734
1980	11'144	11'748	65	87	446	207	54	48	810	606	12'519	12'696
1990	12'738	13'392	68	96	541	189	23	31	1'095	859	14'465	14'567
	Liechtensteiner											
1930	4'219	4'020	1	2	-	7	-	5	-	3	4'220	4'037
1941	4'709	4'581	1	2	2	8	-	2	1	3	4'713	4'596
1950	5'493	5'457	5	15	4	10	-	6	6	10	5'508	5'498
1960	6'203	6'205	3	15	1	26	-	6	5	21	6'212	6'273
1970	7'028	7'169	5	19	4	30	-	12	4	33	7'041	7'263
1980	7'353	8'354	12	36	7	34	-	13	15	89	7'387	8'526
1990	8'466	9'454	10	43	5	19	1	10	23	92	8'505	9'618
	Ausländer											
1930	734	911	2	3	18	9	2	1	8	3	764	927
1941	763	955	3	3	12	14	4	5	7	19	789	996
1950	1'116	1'490	12	13	35	32	6	7	18	22	1'187	1'564
1960	1'608	2'085	26	20	240	44	6	8	38	68	1'918	2'225
1970	2'705	2'991	35	25	572	132	24	24	239	299	3'575	3'471
1980	3'791	3'394	53	51	439	173	54	35	795	517	5'132	4'170
1990	4'272	3'938	58	53	536	170	22	21	1'072	767	5'960	4'949

HAUSHALTUNGEN UND WOHNUNGEN
Haushaltungen nach Gemeinden seit 1930¹

Jahr	Liechten- stein	Vaduz	Triesen	Balzers	Triesen- berg	Schaan	Planken	Eschen	Mauren	Gamprin	Ruggell	Schellen- berg
1930	2'125	357	259	272	213	333	19	201	231	68	103	69
1941	2'531	479	274	315	250	407	27	235	277	77	120	70
1950	3'206	648	323	395	302	536	28	324	337	87	148	78
1960	3'938	849	441	470	349	685	28	380	377	107	164	88
1970 ²	5'666	1'166	766	666	470	971	48	541	548	167	209	114
1980 ³	8'544	1'796	1'068	1'027	619	1'611	80	839	785	229	333	157
1990 ⁴	10'624	2'086	1'373	1'307	784	1'924	97	1'085	942	321	473	232

Haushaltungen nach Art, Gemeinden und Personenanzahl 1990¹

Merkmal	Liechten- stein	Vaduz	Triesen	Balzers	Triesen- berg	Schaan	Planken	Eschen	Mauren	Gamprin	Ruggell	Schellen- berg
Im Ganzen												
Haushaltungen	10'624	2'086	1'373	1'307	784	1'924	97	1'085	942	321	473	232
Personen	29'032	4'897	3'543	3'791	2'296	5'036	312	3'103	2'774	989	1'479	812
Privathaushaltungen												
Haushaltungen	10'556	2'073	1'367	1'299	783	1'909	96	1'080	934	317	471	227
Personen	28'331	4'738	3'464	3'746	2'295	4'586	304	3'020	2'726	943	1'475	764
Privathaushaltungen mit ... Personen												
1	2'939	817	381	303	181	560	17	282	199	72	95	32
2	2'570	514	390	282	196	506	18	250	221	60	82	51
3	1'747	287	240	241	121	311	23	182	150	62	91	39
4	2'002	299	241	279	140	362	20	205	228	68	112	48
5	935	116	86	145	94	128	11	113	102	38	63	39
6	252	28	20	31	34	32	4	34	27	16	18	8
7	82	8	5	15	14	9	2	9	5	1	8	6
8 +	29	4	4	3	3	1	1	5	2	-	2	4

¹ Quelle: Volkszählung: Haushaltungen
² Seit 1970 einschliesslich Kollektivhaushaltungen
³ Davon 61 Kollektivhaushaltungen
⁴ Davon 68 Kollektivhaushaltungen

Bewohnte Gebäude nach Gemeinden seit 1812¹

Jahr	Liechten- stein	Vaduz	Triesen	Balzers	Triesen- berg	Schaan	Planken	Eschen	Mauren	Gamprin	Ruggell	Schellen- berg
1812	1'216	133	126	127	168	164	33	146	113	64	89	53
1852	1'407	171	142	188	190	179	33	148	145	66	90	55
1868	1'486	164	167	185	212	185	34	163	156	69	93	58
1941	2'087	347	202	280	236	306	26	213	230	75	110	62
1950	2'509	454	235	338	274	387	28	256	256	79	132	70
1960	3'159	631	338	414	312	516	28	315	289	94	151	71
1970	4'286	750	519	565	400	700	44	434	431	143	190	110
1980	5'547	880	627	789	492	922	72	584	571	177	288	145
1990												

Gebäude nach Gemeinden und Gebäudeart 1990²

	Liechten- stein	Vaduz	Triesen	Balzers	Triesen- berg	Schaan	Planken	Eschen	Mauren	Gamprin	Ruggell	Schellen- berg
Reine Wohngebäude												
- Einfamilien- haus	4'865	556	526	689	755	687	76	498	490	158	285	145
- Zweifamilien- haus	807	106	82	99	122	139	8	85	83	28	34	21
- Mehrfamilien- haus	548	155	76	51	35	111	1	48	52	5	9	5
Andere Wohn- gebäude	638	101	49	105	34	111	5	69	40	44	57	23
Sonstige Gebäude	427	72	43	40	108	67	1	36	17	14	15	14
Gebäude im Ganzen	7'285	990	776	984	1'054	1'115	91	736	682	249	400	208

¹ Quelle: Volkszählung 1980, Band 3: Gebäude und Wohnungen² Quelle Volkszählung: Gebäude und Wohnungen; Einschliesslich Gebäude mit Ferien- und Wochenendwohnungen

Gebäude nach Gemeinden und Eigentübertyp 1990

	Vaduz	Triesen	Balzers	Triesenberg	Schaan	Planken	Eschen	Mauren	Gamprin	Ruggell	Schellenberg	Liechtenstein
Privatpersonen	867	736	959	1'031	1'052	88	714	656	237	393	198	6'931
Bau- oder Immobilien- gesellschaft	4	2	-	-	1	-	2	-	4	-	-	13
Wohnbaugenossen- schaft (Mitglieder)	3	-	-	-	1	-	1	-	-	-	-	5
Andere Wohnbau- genossenschaft	-	-	-	-	2	-	-	-	-	-	-	2
Personalvor- sorgestiftung	22	2	-	-	9	1	2	1	-	-	-	37
Andere Stiftungs- vereine	24	2	4	3	8	-	1	2	1	-	1	46
Gemeinde, Staat	33	20	17	13	29	2	11	22	4	5	4	160
Andere	37	14	4	7	13	-	5	1	3	2	5	91
IM GANZEN	990	776	984	1'054	1'115	91	736	682	249	400	208	7'285

Wohngebäude nach Gemeinden - Bauperioden 1990¹

Bauperiode	Liechtenstein	Vaduz	Triesen	Balzers	Triesenberg	Schaan	Planken	Eschen	Mauren	Gamprin	Ruggell	Schellenberg
Vor 1900	632	50	78	87	129	44	11	61	67	33	46	28
1900-1920	293	32	27	40	50	55	2	30	26	5	16	10
1921-1946	715	142	50	101	104	124	5	70	69	14	24	12
1947-1960	990	223	130	130	117	162	2	86	73	19	33	15
1961-1970	1'396	163	178	167	203	208	18	142	174	56	53	34
1971-1990	2'832	308	270	421	343	455	52	311	256	108	213	95
Total	6'858	918	733	944	946	1'048	90	700	665	235	385	194

¹ Quelle: Volkszählung: Gebäude und Wohnungen

Besetzte Wohnungen nach Besitzverhältnis und Gemeinden seit 1950¹

	Jahr	Vaduz	Triesen	Balzers	Triesenberg	Schaan	Planken	Eschen	Mauren	Gamprin	Ruggell	Schellenberg	Liechtenstein
Besitzverhältnis:													
Eigentümer- wohnungen	1950	319	204	294	229	318	24	220	213	72	116	59	2'068
	1960	441	286	359	264	419	23	262	248	78	135	71	2'586
	1970	499	412	467	343	552	36	335	317	118	164	89	3'332
	1980	562	495	643	416	706	63	444	417	147	241	122	4'256
	1990	616	554	719	545	778	70	552	482	200	336	151	5'003
Stockwerkeigen- tümervwohnungen	1950	*	*	*	*	*	*	*	*	*	*	*	*
	1960	*	*	*	*	*	*	*	*	*	*	*	*
	1970	5	23	-	-	5	-	-	-	-	-	-	33
	1980	91	54	5	12	43	-	16	3	-	14	-	238
	1990	102	145	29	20	101	-	23	14	10	20	8	472
Mieter- und Genossen- schafterwohnungen	1950	263	95	73	49	171	3	75	83	10	23	12	857
	1960	331	126	76	64	204	3	84	87	19	23	7	1'024
	1970 ²	550	300	177	94	345	9	168	167	42	25	12	1'889
	1980 ³	993	442	352	150	777	14	351	308	66	60	17	3'530
	1990 ⁵	1'266	653	504	200	981	24	474	412	88	99	56	4'757
Dienst- und Frei- wohnungen	1950	47	23	26	22	35	1	25	34	3	9	5	230
	1960	59	23	33	21	52	2	33	40	10	6	9	288
	1970	99	29	20	31	52	2	36	63	6	20	12	370
	1980	126	54	12	23	70	2	24	53	5	15	13	397
	1990	24	5	39	7	23	2	14	16	6	10	8	154
Besetzte Wohnungen	1950 ⁴	629	322	393	300	524	28	320	330	85	148	76	3'155
	1960	831	435	468	349	675	28	379	375	107	164	87	3'898
	1970	1'153	764	664	468	954	47	539	547	166	209	113	5'624
	1980	1'772	1'045	1'012	601	1'596	79	835	781	218	330	152	8'421
	1990	2'008	1'357	1'291	772	1'883	96	1'063	924	304	465	223	10'386

¹ Quelle: Volkszählung: Gebäude und Wohnungen² Einschliesslich 18 Pächter³ Einschliesslich 17 Pächter⁴ Ohne Wohnungen ohne eigene Küche oder Kochnische⁵ Einschliesslich 10 Pächter

Wohnungen nach Nutzungsart und Gemeinden seit 1950¹

	Jahr	Vaduz	Triesen	Balzers	Triesenberg	Schaan	Planken	Eschen	Mauren	Gamprin	Ruggell	Schellenberg	Liechtenstein
Besetzte Wohnungen	1950	636	322	394	300	528	28	320	332	87	148	77	3'172
	1960	831	435	468	349	675	28	379	375	107	164	87	3'898
	1970	1'153	764	664	468	954	47	539	547	166	209	113	5'624
	1980	1'772	1'045	1'012	601	1'596	79	835	781	218	330	152	8'421
	1990	2'008	1'357	1'291	772	1'883	96	1'063	924	304	465	223	10'386
Leere Wohnungen (zeitweise oder nicht bewohnt) ⁴	1950	3	5	5	13	7	1	4	8	3	2	1	52
	1960	*	*	*	*	*	*	*	*	*	*	*	*
	1970	16	4	1	47	8	-	9	5	3	2	3	98
	1980	67	39	21	25	37	1	25	12	8	15	4	254
	1990	140	83	57	571	50	5	30	24	5	12	25	1'002
Zweitwohnungen	1950	*	*	*	*	*	*	*	*	*	*	*	*
	1960	*	*	*	*	*	*	*	*	*	*	*	*
	1970	50	25	14	221	16	9	8	12	2	3	2	362
	1980	70	10	6	524	10	18	4	12	4	1	2	661
	1990	*	*	*	*	*	*	*	*	*	*	*	*
Wohnungen Total	1950 ²	639	327	399	313	535	29	324	340	90	150	78	3'224
	1960 ^{2,3}	831	435	468	349	675	28	379	375	107	164	87	3'898
	1970	1'219	793	679	736	978	56	556	564	171	214	118	6'084
	1980	1'909	1'094	1'039	1'150	1'643	98	864	805	230	346	158	9'336
	1990 ⁵	2'148	1'440	1'348	1'343	1'933	101	1'093	948	309	477	248	11'388

¹ Quelle: Volkszählung/ Wohnungszählung² Ohne Zweitwohnungen³ Ohne Leerwohnungen⁴ Zeitweise oder nicht bewohnt 1990⁵ Ohne Wohneinheiten

**Bewohnte Wohnungen nach Gemeinden und Heizungsart
bzw. Energieträger der Heizung¹**

Heizungsart	Jahr	Vaduz	Triesen	Balzers	Triesen- berg	Schaan	Planken	Eschen	Mauren	Gamprin	Ruggell	Schellen- berg	Liechten- stein
Ohne Heizung	1990	1	-	-	-	-	-	-	-	-	-	-	1
Einzelofenheizung	1990	91	90	109	129	112	17	100	123	48	70	31	920
Etagenheizung	1990	8	3	11	6	6	-	6	15	3	4	-	62
Zentralheizung für ein Gebäude	1990	1'688	1'142	1'107	588	1'613	76	887	756	246	389	184	8'676
Zentralheizung für mehrere Gebäude ²	1990	220	122	64	49	152	3	70	30	7	2	8	727
Bewohnte Wohnungen	1990	2'008	1'357	1'291	772	1'883	96	1'063	924	304	465	223	10'386

¹ Quelle: Volkszählung: Gebäude und Wohnungen

² inkl. öffentliche Fernwärmeversorgung

Besetzte Wohnungen nach Grösse und Gemeinden seit 1950¹

	Jahr	Vaduz	Triesen	Balzers	Triesen- berg	Schaan	Planken	Eschen	Mauren	Gamprin	Ruggell	Schellen- berg	Liechten- stein
Wohnung mit: 1 Zimmer	1950 ²	8	4	6	2	14	*	5	3	*	*	*	42
	1960 ³	*	*	*	*	*	*	*	*	*	*	*	62
	1970	62	77	12	3	37	*	15	5	*	2	3	216
	1980	204	122	62	15	180	1	57	26	8	12	-	687
	1990	171	109	66	21	125	1	42	29	18	8	4	594
2 Zimmer	1950 ²	67	30	41	41	61	3	39	47	4	11	8	352
	1960 ³	*	*	*	*	*	*	*	*	*	*	*	414
	1970	110	42	39	38	68	3	47	30	7	6	2	392
	1980	215	75	64	48	179	1	89	62	11	11	2	757
	1990	251	119	122	48	220	5	122	63	18	22	10	1'000
3 Zimmer	1950 ²	147	100	110	65	139	1	74	78	9	25	9	757
	1960 ³	*	*	*	*	*	*	*	*	*	*	*	790
	1970	191	123	90	59	144	6	65	75	17	11	7	788
	1980	287	132	113	65	243	6	89	89	16	15	11	1'066
	1990	377	200	154	86	333	6	121	111	22	36	16	1'462
4 Zimmer	1950 ²	127	68	70	115	102	9	87	88	33	41	24	764
	1960 ³	*	*	*	*	*	*	*	*	*	*	*	866
	1970	234	149	97	125	182	5	95	112	30	50	23	1'102
	1980	404	234	205	121	332	7	142	165	44	76	27	1'757
	1990	490	324	235	126	395	9	184	171	42	71	34	2'081
5 und mehr Zimmer	1950 ²	283	125	171	90	215	16	119	122	42	73	36	1'292
	1960 ³	395	195	254	124	323	14	174	101	49	89	48	1'766
	1970	556	373	426	243	523	33	317	325	112	140	78	3'126
	1980	662	482	568	352	662	64	458	439	139	216	112	4'154
	1990	719	605	714	491	810	75	594	550	204	328	159	5'249
Besetzte Wohnungen	1950 ²	632	327	398	313	531	29	324	338	88	150	77	3'207
	1960	831	435	468	349	675	28	379	375	107	164	87	3'898
	1970	1'153	764	664	468	954	47	539	547	166	209	113	5'624
	1980	1'772	1'045	1'012	601	1'596	79	835	781	218	330	152	8'421
	1990	2'008	1'357	1'291	772	1'883	96	1'063	924	304	465	223	10'386

¹ Quelle: Volkszählung: Gebäude und Wohnungen² Alle Wohnungen mit Küche oder Kochnische³ 1960 nur aufgeschlüsselt nach Wohnungen mit 1 und 2 Zimmern, 3 und 4 Zimmern, 5 und mehr Zimmern

Mietwohnungspreise² nach Raumanzahl seit 1960¹

	Jahr	Total	Raumanzahl					
			1	2	3	4	5 ³	6+ ³
Anzahl Wohnungen mit Mietpreisangabe	1960	966	23	184	370	224	165	*
	1970	619	79	172	322	257	157	144
	1980	2'691	425	456	589	694	300	227
	1990	3'053	360	535	762	767	350	279
Durchschnittlicher Wohnungs-Mietpreis in Franken pro Jahr	1960	1'482	669	949	1'207	1'580	2'662	*
	1970	3'256	2'189	2'023	2'499	3'162	4'010	6'354
	1980	6'244	3'386	4'681	5'901	7'330	7'603	10'501
	1990	10'572	5'400	7'620	9'744	11'784	13'500	18'144

Mietwohnungspreise² 1990 nach Bauperiode

	Total	Bauperiode			
		vor 1921	1921-1960	1961-1980	1981-1990
Anzahl Wohnungen mit Mietpreisangabe	3'053	301	507	1'555	690
Durchschnittlicher Wohnungs-Mietpreis in Franken pro Jahr	10'572	6'828	9'888	10'236	13'464

¹ Quelle: Volkszählung: Gebäude und Wohnungen

² Nettomiete (ohne Betriebskosten) in Mieter- und Genossenschaftswohnungen

³ 6- und -mehr -Zimmer-Wohnungen 1960 unter 5-Zimmer-Wohnungen

BEVÖLKERUNGSBEWEGUNG

BEVÖLKERUNGSBILANZ¹

ZIVILSTANDSEREIGNISSE²

AUSLÄNDER IN LIECHTENSTEIN³

LIECHTENSTEINER IM AUSLAND⁴

¹ Quelle: Wohnbevölkerungsstatistik, Zivilstandsstatistik

² Quelle: Zivilstandsstatistik

³ Quelle: Ausländerstatistik (Stand 31. Dezember)

⁴ Quelle: Eidgenössisches Departement für auswärtige Angelegenheiten: "Schweizer und Liechtensteiner im Ausland"
Liechtensteinische Botschaft Wien, Liechtensteinische Botschaft Brüssel

Bevölkerungsbilanz seit 1901

Jahr	Wohnbevölkerung 1	Absolute Zahlen						Auf 1'000 Einwohner					
		Heiraten 2	Geburten 3	Todesfälle	Geburtenüberschuss	Wanderungs-Saldo 4	Gesamt-zunahme	Heiraten	Geburten	Todesfälle	Geburtenüberschuss	Wanderungs-Saldo	Gesamt-zunahme
1901	7'531	60	283	169	114	-148	-34	8.0	37.6	22.4	15.1	-19.7	-4.5
1902	7'647	47	264	168	96	20	116	6.1	34.5	22.0	12.6	2.6	15.2
1903	7'763	59	273	166	107	9	116	7.6	35.2	21.4	13.8	1.2	14.9
1904	7'880	48	256	175	81	36	117	6.1	32.5	22.2	10.3	4.6	14.8
1905	7'996	49	248	181	67	49	116	6.1	31.0	22.6	8.4	6.1	14.5
1906	8'112	58	253	131	122	-6	116	7.2	31.2	16.1	15.0	-0.7	14.3
1907	8'228	48	231	147	84	32	116	5.8	28.1	17.9	10.2	3.9	14.1
1908	8'345	46	240	145	95	22	117	5.5	28.8	17.4	11.4	2.6	14.0
1909	8'461	72	226	145	81	35	116	8.5	26.7	17.1	9.6	4.1	13.7
1910	8'577	59	266	152	114	2	116	6.9	31.0	17.7	13.3	0.2	13.5
1911	8'693	44	239	153	86	30	116	5.1	27.5	17.6	9.9	3.5	13.3
1912	8'708	57	238	141	97	-82	15	6.5	27.3	16.2	11.1	-9.4	1.7
1913	8'723	52	243	135	108	-93	15	6.0	27.9	15.5	12.4	-10.7	1.7
1914	8'737	55	264	150	114	-100	14	6.3	30.2	17.2	13.0	-11.4	1.6
1915	8'752	30	213	139	74	-59	15	3.4	24.3	15.9	8.5	-6.7	1.7
1916	8'767	44	183	141	42	-27	15	5.0	20.9	16.1	4.8	-3.1	1.7
1917	8'782	47	200	116	84	-69	15	5.4	22.8	13.2	9.6	-7.9	1.7
1918	8'796	61	211	200	11	3	14	6.9	24.0	22.7	1.3	0.3	1.6
1919	8'811	76	220	119	101	-86	15	8.6	25.0	13.5	11.5	-9.8	1.7
1920	8'826	94	262	141	121	-106	15	10.7	29.7	16.0	13.7	-12.0	1.7
1921	8'841	81	253	122	131	-116	15	9.2	28.6	13.8	14.8	-13.1	1.7
1922	8'964	71	247	131	116	7	123	7.9	27.6	14.6	12.9	0.8	13.7
1923	9'087	49	222	151	71	52	123	5.4	24.4	16.6	7.8	5.7	13.5
1924	9'210	79	249	109	140	-17	123	8.6	27.0	11.8	15.2	-1.8	13.4
1925	9'333	45	200	128	72	51	123	4.8	21.4	13.7	7.7	5.5	13.2
1926	9'456	46	226	112	114	9	123	4.9	23.9	11.8	12.1	1.0	13.0
1927	9'579	52	215	141	74	49	123	5.4	22.4	14.7	7.7	5.1	12.8
1928	9'702	59	202	111	91	32	123	6.1	20.8	11.4	9.4	3.3	12.7
1929	9'825	57	206	106	100	23	123	5.8	21.0	10.8	10.2	2.3	12.5
1930	9'948	54	199	104	95	28	123	5.4	20.0	10.5	9.6	2.8	12.4
1931	10'050	64	207	130	77	25	102	6.4	20.8	13.1	7.7	2.5	10.3
1932	10'150	86	196	106	90	10	100	8.6	19.5	10.6	9.0	1.0	10.0
1933	10'250	73	240	119	121	-21	100	7.2	23.7	11.7	11.9	2.1	9.9
1934	10'350	54	229	102	127	-27	100	5.3	22.3	10.0	12.4	2.6	9.8
1935	10'450	55	226	130	96	4	100	5.3	21.8	12.6	9.3	0.4	9.7
1936	10'550	65	225	121	104	-4	100	6.2	21.5	11.6	10.0	0.4	9.6
1937	10'650	66	226	145	81	19	100	6.3	21.4	13.7	7.7	1.8	9.5
1938	10'760	88	213	136	77	33	110	8.3	20.0	12.8	7.2	3.1	10.3
1939	10'870	85	255	136	119	-9	110	7.9	23.7	12.6	11.1	0.8	10.2
1940	10'980	95	281	119	162	-52	110	8.7	25.9	11.0	14.9	4.8	10.1
1941	11'094	73	249	117	132	-18	114	6.7	22.7	10.7	12.0	1.6	10.4
1942	11'350	77	284	141	143	113	256	6.9	25.6	12.7	12.9	10.2	23.1
1943	11'610	110	301	128	173	87	260	9.7	26.5	11.3	15.2	7.7	22.9
1944	11'870	89	342	120	222	38	260	7.7	29.5	10.3	19.1	3.3	22.4
1945	12'141	93	324	148	176	95	271	7.8	27.3	12.5	14.8	8.0	22.8
1946	12'390	94	351	139	212	37	249	7.7	28.9	11.5	17.5	3.1	20.5
1947	12'720	86	314	174	140	190	330	6.9	25.3	14.0	11.3	15.3	26.6
1948	13'100	89	366	135	231	149	380	7.0	28.8	10.6	18.2	11.7	29.9
1949	13'420	93	311	131	180	140	320	7.1	23.7	10.0	13.7	10.7	24.4
1950	13'757	85	275	105	170	167	337	6.3	20.5	7.8	12.7	12.4	25.1

Jahr	Wohnbevölkerung 1	Absolute Zahlen						Auf 1'000 Einwohner					
		Heiraten 2	Geburten 3	Todesfälle	Geburtenüberschuss	Wanderungs-Saldo 4	Gesamtzu-nahme	Heiraten	Geburten	Todesfälle	Geburtenüberschuss	Wanderungs-Saldo	Gesamtzu-nahme
1951	13'980	105	290	114	176	47	223	7.6	21.1	8.3	12.8	3.4	16.2
1952	14'200	101	303	132	171	49	220	7.2	21.7	9.4	12.2	3.5	15.7
1953	14'420	86	317	137	180	40	220	6.1	22.3	9.7	12.7	2.8	15.5
1954	14'640	85	316	127	189	31	220	5.9	21.9	8.8	13.1	2.2	15.3
1955	14'861	84	300	125	175	46	221	5.7	20.5	8.5	12.0	3.1	15.1
1956	15'051	82	317	133	184	6	190	5.5	21.3	9.0	12.4	0.4	12.8
1957	15'361	89	351	127	224	86	310	5.9	23.3	8.4	14.9	5.7	20.6
1958	15'762	96	372	142	230	161	391	6.3	24.2	9.2	15.0	10.5	25.5
1959	16'274	91	345	127	218	304	522	5.8	21.9	8.1	13.8	19.3	33.1
1960	16'628	94	380	123	257	97	354	5.8	23.4	7.6	15.8	6.0	21.8
1961	17'125	121	359	131	228	269	497	7.3	21.6	7.9	13.7	16.2	29.9
1962	17'761	117	360	166	194	442	636	6.8	21.0	9.7	11.3	25.8	37.1
1963	18'425	104	398	146	252	412	664	5.9	22.4	8.2	14.2	23.2	37.4
1964	19'085	143	386	148	238	422	660	7.8	21.0	8.0	12.9	22.9	35.8
1965	19'304	132	395	156	239	-20	219	6.8	20.7	8.2	12.5	-1.1	11.5
1966	19'916	117	370	152	218	394	612	6.1	19.2	7.9	11.3	20.4	31.7
1967	20'433	142	411	158	253	264	517	7.1	20.6	7.9	12.7	13.3	26.0
1968	21'237	154	431	148	283	521	804	7.5	21.1	7.2	13.9	25.5	39.4
1969	20'930	159	420	168	252	-559	-307	7.5	19.8	7.9	11.9	-26.3	-14.5
1970	21'350	125	422	163	259	161	420	6.0	20.2	7.8	12.4	7.7	20.1
1971	21'850	158	350	186	164	336	500	7.4	16.4	8.7	7.7	15.7	23.4
1972	22'414	150	359	149	210	354	564	6.9	16.4	6.8	9.6	16.2	25.8
1973	23'156	126	403	178	225	517	742	5.6	18.0	7.9	10.0	23.1	33.1
1974	23'745	134	326	147	179	410	589	5.8	14.1	6.4	7.7	17.7	25.4
1975	23'947	162	306	179	127	75	202	6.8	12.9	7.5	5.4	3.2	8.5
1976	24'169	165	347	178	169	53	222	6.9	14.8	7.4	7.1	2.2	9.3
1977	24'715	146	309	148	161	385	546	6.0	12.8	6.1	6.7	15.9	22.6
1978	25'340	150	313	163	150	475	625	6.1	12.7	6.6	6.1	19.2	25.3
1979	25'808	155	370	173	197	271	468	6.1	14.6	6.8	7.8	10.7	18.5
1980	25'215	180	393	175	218	-811	-593	7.0	15.2	6.8	8.5	-31.4	-23.0
1981	26'130	166	369	161	208	707	915	6.6	14.6	6.4	8.3	28.0	36.3
1982	26'380	168	384	167	217	33	250	6.4	14.0	6.4	8.3	1.3	9.6
1983	26'512	186	348	151	197	-65	132	7.0	13.1	5.7	7.4	-2.4	5.0
1984	26'680	194	405	177	228	-60	168	7.3	15.2	6.6	8.5	-2.2	6.3
1985	27'076	175	373	171	202	194	396	6.5	13.8	6.3	7.5	7.2	14.6
1986	27'399	147	351	188	163	160	323	5.4	12.8	6.9	5.9	5.8	11.8
1987	27'714	165	365	180	185	130	315	6.0	13.2	6.5	6.7	4.7	11.4
1988	28'181	178	416	195	221	246	467	6.3	14.8	6.9	7.8	8.7	16.6
1989	28'452	161	373	172	201	70	271	5.7	13.1	6.0	7.1	2.5	9.5
1990	29'032	162	379	195	184	396	580	5.6	13.1	6.8	6.4	13.6	20.0
1991	29'386	183	416	187	229	125	354	6.2	14.1	6.3	7.7	4.3	12.1
1992	29'868	202	375	180	195	287	482	6.8	12.6	6.0	6.5	9.6	16.1
1993	30'310	225	415	178	237	205	442	7.5	13.7	5.9	7.8	6.7	14.6
1994	30'629	200	358	206	152	167	319	6.5	11.7	6.7	5.0	5.5	10.4
1995	30'923	206	425	225	200	94	294	6.7	13.7	7.3	6.5	3.0	9.5

Jahr	Wohnbevölkerung 1	Absolute Zahlen						Auf 1'000 Einwohner					
		Heiraten 2	Geburten 3	Todesfälle	Geburtenüberschuss	Wanderungs-Saldo 4	Gesamt-zunahme	Heiraten	Geburten	Todesfälle	Geburtenüberschuss	Wanderungs-Saldo	Gesamt-zunahme
1996	31'143	221	405	230	175	45	220	7.1	13.0	7.4	5.6	1.4	7.1
1997	31'320	203	435	230	205	-28	177	6.5	13.9	7.3	6.6	-0.9	5.7
1998	32'015	210	382	208	174	521	695	6.6	11.9	6.5	5.4	16.3	21.7

Die Wohnbevölkerungszahlen für die Jahre 1911 und 1921 wurden wieder an die ursprünglichen Volkszählungsdaten angepasst. In den Statistischen Jahrbüchern 1977 - 1998 waren diese Werte nach unten korrigiert worden, weil man bei der Kategorie der "inländischen Fremden" irrtümlicherweise von einer Doppelzählung ausging. Aufgrund dieser Korrektur ändern sich auch die rein rechnerisch ermittelten Wohnbevölkerungszahlen der Jahre 1902 - 1910, 1912 - 1920 und 1922 - 1929 sowie die Wanderungssaldi.

Rein rechnerisch ermittelte Zahlen sind kursiv dargestellt. Sie zeigen die durchschnittliche Veränderung zwischen den Volkszählungsjahren und stellen lediglich eine Näherungsgrösse für die tatsächlichen Verhältnisse dar.

¹ Volkszählungsjahre im Fettdruck - Übrige Jahre bis 1956 geschätzte Werte
² Seit 1957 ermittelte Wohnbevölkerung gemäss Haushaltungskartei - 1969 und 1971 Schätzungen
³ Heiraten: Paare, Bräutigam mit Wohnsitz in Liechtenstein
⁴ Geburten bis 1948 einschliesslich Totgeborene, seit 1949 Lebendgeborene
⁵ Der Wanderungs-Saldo wird nicht eigens erfasst und ergibt sich rein rechnerisch

Bevölkerungsbilanz nach Heimat seit 1960

Liechtensteiner Jahr	Lebend- geborene	Gestorbene	Geburten- überschuss	Wandergewinn Wanderverlust ¹	Gesamt- Zu- oder Abnahme	Wohnbevölkerung Liechtensteiner
1960	301	106	195	-136	59	12'485
1970	283	133	150	131	281	14'304
1980	204	135	69	-339	-270	15'913
1981	204	120	84	459	543	16'482
1982	226	130	96	212	308	16'790
1983	183	124	59	122	181	16'971
1984	209	140	69	63	132	17'103
1985	212	126	86	77	163	17'266
1986	187	148	39	81	120	17'386
1987	220	145	75	337	412	17'798
1988	246	148	98	109	207	18'005
1989	201	140	61	32	93	18'098
1990	207	151	56	-31	25	18'123
1991	231	144	87	155	242	18'365
1992	203	133	70	1	71	18'436
1993	231	137	94	67	161	18'597
1994	200	151	49	209	258	18'855
1995	225	155	70	-85	-15	18'840
1996	278	155	123	466	589	19'429
1997	288	173	115	1'046	1'161	20'590
1998	263	156	107	171	278	20'868

Ausländer Jahr	Lebend- geborene	Gestorbene	Geburten- überschuss	Wandergewinn Wanderverlust ¹	Gesamt- Zu- oder Abnahme	Wohnbevölkerung Ausländer
1960	79	17	62	233	295	4'143
1970	139	30	109	30	139	7'046
1980	189	40	149	-472	-323	9'302
1981	165	41	124	248	372	9'648
1982	158	37	121	-179	-58	9'590
1983	165	27	138	-187	-49	9'541
1984	196	37	159	-123	36	9'577
1985	161	45	116	117	233	9'810
1986	164	40	124	79	203	10'013
1987	145	35	110	-207	-97	9'916
1988	170	47	123	137	260	10'176
1989	172	32	140	38	178	10'354
1990	172	44	128	427	555	10'909
1991	185	43	142	-30	112	11'021
1992	172	47	125	286	411	11'432
1993	184	41	143	138	281	11'713
1994	158	55	103	-42	61	11'774
1995	200	70	130	179	309	12'083
1996	127	75	52	-421	-369	11'714
1997	147	57	90	-1'074	-984	10'730
1998	119	52	67	350	417	11'147

¹ rechnerische Restgrösse (entspricht nicht unbedingt der effektiven Wanderungsbewegung)

Bevölkerungsbilanz nach Gemeinden 1998

Gemeinden	Heiraten der Wohnbevölkerung		Lebendgeborene	Gestorbene	Geburtenüberschuss	Wanderungsgewinn/verlust ¹	Gesamtveränderung	Wohnbevölkerung	
	Beide Geschlechter	Davon Männer						Anfangs	Ende
(Absolute Zahlen)									
Vaduz	70	33	41	36	5	126	131	4'975	5'106
Triesen	69	35	59	26	33	73	106	4'062	4'168
Balzers	55	27	41	24	17	85	102	4'016	4'118
Triesenberg	26	13	31	13	18	21	39	2'469	2'508
Schaan	56	27	70	38	32	134	166	5'096	5'262
Planken	6	2	2	2	-	10	10	337	347
Eschen	66	35	52	26	26	32	58	3'513	3'571
Mauren	33	17	38	17	21	-14	7	3'107	3'114
Gamprin	17	8	14	9	5	11	16	1'157	1'173
Ruggell	15	8	18	10	8	17	25	1'668	1'693
Schellenberg	10	5	16	7	9	26	35	920	955
Liechtenstein	423	210	382	208	174	521	695	31'320	32'015
(Prozentzahlen)²									
Vaduz	1.4	0.7	0.8	0.7	0.1	2.5	2.6	100.0	
Triesen	1.7	0.9	1.5	0.6	0.8	1.8	2.6	100.0	
Balzers	1.4	0.7	1.0	0.6	0.4	2.1	2.5	100.0	
Triesenberg	1.1	0.5	1.3	0.5	0.7	0.9	1.6	100.0	
Schaan	1.1	0.5	1.4	0.7	0.6	2.6	3.3	100.0	
Planken	1.8	0.6	0.6	0.6	0.0	3.0	3.0	100.0	
Eschen	1.9	1.0	1.5	0.7	0.7	0.9	1.7	100.0	
Mauren	1.1	0.5	1.2	0.5	0.7	-0.5	0.2	100.0	
Gamprin	1.5	0.7	1.2	0.8	0.4	1.0	1.4	100.0	
Ruggell	0.9	0.5	1.1	0.6	0.5	1.0	1.5	100.0	
Schellenberg	1.1	0.5	1.7	0.8	1.0	2.8	3.8	100.0	
Liechtenstein	1.4	0.7	1.2	0.7	0.6	1.7	2.2	100.0	

¹ rechnerische Restgrösse² in Prozent zur Anfangsbevölkerung

Eheschliessungen, Geburten und Sterbefälle nach Geschlecht und Gemeinden 1998

Gemeinde	Heiraten					Lebendgeborene					Totgeborene	Gestorbene			
	Liechtensteiner		Ausländer		Total	Geschlecht		Total	ehelich	unehelich					Total
	männl.	weibl.	männl.	weibl.		männl.	weibl.						männl.	weibl.	
Vaduz	20	15	13	22	70	16	25	41	39	2	*	16	20	36	
Triesen	22	17	13	17	69	28	31	59	54	5	*	16	10	26	
Balzers	19	19	8	9	55	20	21	41	37	4	*	12	12	24	
Triesenberg	9	7	4	6	26	14	17	31	27	4	*	8	5	13	
Schaan	13	14	14	15	56	33	37	70	58	12	*	20	18	38	
Planken	1	2	1	2	6	-	2	2	1	1	*	2	-	2	
Eschen	13	13	22	18	66	30	22	52	49	3	*	12	14	26	
Mauren	5	10	12	6	33	15	23	38	31	7	*	12	5	17	
Gamprin	2	5	6	4	17	7	7	14	12	2	*	7	2	9	
Ruggell	4	6	4	1	15	6	12	18	18	-	*	8	2	10	
Schellenberg	4	2	1	3	10	7	9	16	15	1	*	4	3	7	
Liechtenstein	112	110	98	103	423	176	206	382	341	41	*	117	91	208	

Eheschliessungen, Geburten und Sterbefälle nach Geschlecht seit 1965

Jahr	Heiraten				Lebendgeborene						Totgeborene	Gestorbene		
	Liechtensteiner		Ausländer		Geschlecht		Total	ehelich	unehelich	männl.		weibl.	Total	
	männl.	weibl.	männl.	weibl.	männl.	weibl.								
1965	93	90	39	37	259	209	186	395	377	18	2	91	65	156
1966	84	90	33	36	243	188	182	370	358	12	3	85	67	152
1967	104	104	38	38	284	206	205	411	391	20	1	85	73	158
1968	115	107	39	46	307	203	228	431	413	18	1	92	56	148
1969	113	116	46	40	315	214	206	420	397	23	2	99	69	168
1965/69	101.8	101.4	39.0	39.4	281.6	204.0	201.4	405.4	387.2	18.2	1.8	90.4	66.0	156.4
1970	100	86	25	35	246	232	190	422	404	18	-	93	70	163
1971	116	103	42	51	312	181	169	350	330	20	2	109	77	186
1972	103	97	47	42	289	177	182	359	336	23	3	88	61	149
1973	92	91	34	33	250	192	211	403	383	20	4	105	73	178
1974	95	54	39	37	225	160	166	326	304	22	1	79	68	147
1970/74	101.2	86.2	37.4	39.6	264.4	188.4	183.6	372.0	351.4	20.6	2.0	94.8	69.8	164.6
1975	120	89	42	50	301	137	169	306	295	11	-	99	80	179
1976	109	92	56	55	312	196	151	347	333	14	-	107	71	178
1977	94	95	52	60	301	164	145	309	290	19	-	88	60	148
1978	93	79	57	59	288	156	157	313	302	11	-	102	61	163
1979	100	89	55	58	302	187	183	370	350	20	-	104	69	173
1975/79	103.2	88.8	52.4	56.4	300.8	168.0	161.0	329.0	314.0	15.0	-	100.0	68.2	168.2
1980	93	86	87	83	349	204	189	393	372	21	-	88	87	175
1981	104	88	62	70	324	194	175	369	335	34	-	93	68	161
1982	97	83	71	73	324	199	185	384	368	16	-	87	80	167
1983	103	93	83	83	362	170	178	348	330	18	-	87	64	151
1984	130	93	64	90	377	201	204	405	379	26	-	96	81	177
1980/84	105.4	88.6	73.4	79.8	347.2	193.6	186.2	379.8	356.8	23.0	-	90.2	76.0	166.2
1985	111	98	64	66	339	182	191	373	353	20	-	98	73	171
1986	109	85	38	63	295	171	180	351	328	23	-	102	86	188
1987	112	115	53	58	338	194	171	365	346	19	1	98	82	180
1988	114	122	64	59	359	230	186	416	393	23	-	107	88	195
1989	115	100	46	54	315	196	177	373	345	28	1	93	79	172
1985/89	112.2	104.0	53.0	60.0	329.2	194.6	181.0	373.6	353.0	113.0	0.4	99.6	81.6	181.2
1990	99	117	63	55	334	191	188	379	353	26	*	107	88	195
1991	126	104	57	65	352	222	194	416	384	32	*	96	91	187
1992	114	118	88	100	420	167	208	375	320	55	*	108	72	180
1993	129	103	96	117	445	202	213	415	383	32	*	92	86	178
1994	116	94	84	102	396	191	167	358	328	30	*	100	106	206
1990/94	116.8	107.2	77.6	87.8	389.4	194.6	194.0	388.6	353.6	35.0	*	100.6	88.6	189.2
1995	119	95	87	110	411	217	208	425	382	43	*	105	120	225
1996	124	103	97	115	439	202	203	405	363	42	*	129	101	230
1997	102	99	101	98	400	207	228	435	374	61	*	125	105	230
1998	112	110	98	103	423	176	206	382	341	41	*	117	91	208

Eheschliessungen der männlichen Wohnbevölkerung nach Monaten seit 1965

Jahr	Januar	Februar	März	April	Mai	Juni	Juli	August	September	Oktober	November	Dezember	TOTAL
1965	4	9	2	4	28	11	13	9	13	13	23	3	132
1966	5	10	2	10	13	8	12	10	15	17	13	2	117
1967	6	6	1	16	25	8	19	13	16	18	12	2	142
1968	5	13	1	10	22	20	17	17	16	19	13	1	154
1969	10	10	-	12	26	16	15	17	16	18	15	4	159
1970	8	4	1	13	18	10	13	15	11	18	14	-	125
1971	11	11	4	11	28	10	16	13	17	21	14	2	158
1972	8	9	3	13	21	5	24	8	23	19	15	2	150
1973	9	7	5	8	16	13	13	13	12	15	9	6	126
1974	2	5	4	11	18	10	12	12	13	21	12	14	134
1975	15	9	11	20	16	17	22	17	12	10	10	3	162
1976	5	7	6	21	25	12	19	13	17	21	13	6	165
1977	4	7	8	11	21	16	17	20	15	18	4	5	146
1978	1	3	7	12	24	18	17	16	18	18	12	4	150
1979	2	9	6	14	27	18	21	18	14	16	6	4	155
1980	5	10	14	9	30	17	26	16	18	21	10	4	180
1981	3	7	7	15	13	19	24	15	25	21	7	10	166
1982	8	6	9	19	23	19	18	16	23	13	9	5	168
1983	5	5	10	14	25	21	25	19	28	14	10	10	186
1984	8	8	15	21	38	30	11	14	18	15	8	8	194
1985	2	10	9	11	35	21	22	16	19	14	9	7	175
1986	6	3	5	13	20	15	18	24	16	16	7	4	147
1987	3	6	6	14	20	27	18	20	20	18	9	4	165
1988	4	10	10	13	23	21	13	27	34	10	6	7	178
1989	6	1	11	10	23	20	15	13	30	16	10	6	161
1990	6	4	12	19	25	24	10	22	19	13	2	6	162
1991	4	5	10	16	31	21	14	16	25	14	15	12	183
1992	6	10	8	22	26	31	16	19	27	23	6	8	202
1993	6	11	7	19	22	36	28	24	28	28	9	7	225
1994	6	8	8	17	30	24	23	29	30	9	7	9	200
1995	4	6	9	18	28	27	18	29	36	17	4	10	206
1996	6	15	14	11	27	25	16	34	29	15	10	19	221
1997	10	13	6	11	24	31	28	22	21	16	12	9	203
1998	9	6	13	11	37	21	20	27	23	19	13	11	210

Geburten nach Monaten seit 1965

Jahr	Januar	Februar	März	April	Mai	Juni	Juli	August	September	Oktober	November	Dezember	TOTAL
1965	25	26	39	29	34	29	39	38	32	42	26	36	395
1966	25	31	37	31	36	30	39	30	35	22	26	28	370
1967	24	37	42	32	50	33	43	27	35	33	25	30	411
1968	36	33	41	51	34	37	41	34	40	31	21	32	431
1969	33	31	32	27	44	34	45	42	29	36	34	33	420
1970	41	36	34	43	34	42	33	51	30	26	38	14	422
1971	27	42	30	28	26	31	32	29	30	22	26	27	350
1972	33	25	31	38	35	35	31	29	24	32	22	24	359
1973	34	33	30	38	45	34	38	34	31	32	29	25	403
1974	31	30	26	23	34	31	17	28	26	31	28	21	326
1975	33	20	28	24	33	28	28	14	22	23	23	30	306
1976	22	30	39	26	35	34	25	21	31	31	26	27	347
1977	25	25	27	40	26	26	17	17	22	37	15	32	309
1978	29	22	26	34	32	20	28	24	35	25	19	19	313
1979	35	21	27	27	36	26	21	42	30	30	41	34	370
1980	28	39	31	36	33	37	39	25	28	33	26	38	393
1981	27	25	26	34	36	32	35	26	31	36	29	32	369
1982	33	27	37	31	29	41	28	39	34	32	24	29	384
1983	36	33	29	25	29	30	35	34	30	18	29	20	348
1984	31	23	40	41	39	32	42	36	27	31	26	37	405
1985	26	21	44	22	32	30	36	33	30	32	29	38	373
1986	32	29	25	24	30	38	26	34	30	28	21	34	351
1987	38	22	26	34	27	33	32	27	25	37	36	28	365
1988	35	33	28	44	33	31	35	34	26	38	38	41	416
1989	25	26	28	32	24	28	31	27	40	37	39	36	373
1990	37	29	27	36	37	29	37	32	29	33	21	32	379
1991	30	30	27	35	28	33	36	36	43	37	34	47	416
1992	28	30	36	19	36	36	39	35	34	31	21	30	375
1993	24	33	30	41	30	29	42	36	29	43	38	40	415
1994	29	23	28	40	28	22	29	39	35	30	31	24	358
1995	22	26	38	30	39	40	37	44	38	43	41	27	425
1996	32	33	27	33	44	41	30	36	32	27	31	39	405
1997	40	41	35	34	29	30	34	43	31	42	39	37	435
1998	27	31	28	36	32	34	28	35	39	28	41	23	382

Sterbefälle nach Monaten seit 1965

Jahr	Januar	Februar	März	April	Mai	Juni	Juli	August	September	Oktober	November	Dezember	TOTAL
1965	11	13	11	12	18	14	9	6	16	18	14	14	156
1966	10	13	15	20	13	18	8	11	10	8	17	9	152
1967	18	14	14	17	11	13	16	15	10	7	13	10	158
1968	12	23	19	11	11	10	8	15	8	6	9	16	148
1969	22	16	19	8	10	16	15	14	9	14	10	15	168
1970	17	15	18	13	11	13	13	10	12	13	16	12	163
1971	17	10	23	22	13	10	14	9	14	16	19	19	186
1972	16	10	12	11	16	8	12	15	11	12	12	14	149
1973	21	16	11	13	17	10	7	22	15	15	17	14	178
1974	9	12	14	11	16	11	13	11	14	10	13	13	147
1975	11	24	7	11	15	18	9	17	12	14	22	19	179
1976	12	17	27	12	18	8	16	12	21	11	15	9	178
1977	8	11	9	13	10	14	19	11	14	11	12	16	148
1978	14	16	15	12	12	16	13	9	14	13	15	14	163
1979	19	12	12	14	9	15	18	15	18	15	11	15	173
1980	15	11	11	17	14	11	18	13	23	8	21	13	175
1981	16	18	16	11	10	13	10	12	14	16	15	10	161
1982	16	9	14	12	13	12	16	14	20	16	12	13	167
1983	12	19	17	13	13	16	10	9	12	14	3	13	151
1984	18	12	17	12	17	11	12	16	13	19	13	17	177
1985	18	12	16	16	13	17	14	12	9	12	14	18	171
1986	11	12	22	19	15	14	10	20	17	13	17	18	188
1987	16	21	30	18	13	13	7	15	11	14	5	17	180
1988	18	19	15	15	13	14	14	15	19	17	13	23	195
1989	21	7	12	14	21	12	14	14	10	15	21	11	172
1990	17	23	13	12	17	19	16	22	9	15	16	16	195
1991	16	14	24	17	16	14	13	10	17	17	13	16	187
1992	19	7	11	13	11	21	16	16	13	19	16	18	180
1993	19	7	18	8	14	16	26	8	14	15	17	16	178
1994	26	13	17	15	17	12	13	21	10	25	17	20	206
1995	15	17	24	18	14	11	22	21	22	25	19	17	225
1996	20	26	17	15	19	18	18	15	17	19	20	26	230
1997	16	19	18	17	15	14	20	20	23	27	21	20	230
1998	16	13	21	18	26	15	21	20	14	13	19	12	208

Lebend- und Totgeborene nach Legitimität und Geschlecht seit 1950

Jahr	Ehelich Lebendgeborene			Ausserehelich Lebendgeborene			Totgeborene			Davon ausser ehelich
	männl.	weibl.	Total	männl.	weibl.	Total	männl.	weibl.	Total	
1950	126	139	265	5	5	10	1	2	3	-
1951	158	122	280	3	7	10	2	2	4	1
1952	129	161	290	6	7	13	1	1	2	-
1953	172	137	309	3	5	8	2	3	5	-
1954	150	160	310	2	4	6	5	2	7	-
1955	142	147	289	6	5	11	2	1	3	-
1956	165	145	310	2	5	7	2	1	3	-
1957	176	161	337	5	9	14	-	2	2	-
1958	197	158	355	8	9	17	3	4	7	-
1959	168	161	329	5	11	16	1	-	1	-
1960	186	180	366	9	5	14	3	1	4	-
1961	180	165	345	7	7	14	1	3	4	1
1962	176	169	345	6	9	15	1	2	3	-
1963	184	197	381	7	10	17	4	1	5	1
1964	186	183	369	8	9	17	-	2	2	-
1965	200	177	377	9	9	18	2	-	2	-
1966	186	172	358	2	10	12	-	3	3	-
1967	196	195	391	10	10	20	-	1	1	-
1968	197	216	413	6	12	18	-	1	1	-
1969	200	197	397	14	9	23	2	1	3	-
1970	220	183	403	12	7	19	-	-	-	-
1971	172	158	330	9	11	20	-	2	2	-
1972	168	168	336	9	14	23	-	3	3	1
1973	181	202	383	11	9	20	4	-	4	1
1974	150	154	304	11	11	22	-	1	1	-
1975	135	160	295	2	9	11	-	-	-	-
1976	187	146	333	9	5	14	-	-	-	-
1977	151	139	290	13	6	19	-	-	-	-
1978	153	149	302	3	8	11	-	-	-	-
1979	177	175	352	10	8	18	-	-	-	-
1980	194	178	372	10	11	21	-	-	-	-
1981	176	159	335	18	16	34	-	-	-	-
1982	191	177	368	8	8	16	-	-	-	-
1983	166	164	330	4	14	18	-	-	-	-
1984	187	192	379	14	12	26	-	-	-	-
1985	173	180	353	9	11	20	-	-	-	-
1986	161	167	328	10	13	23	-	-	-	-
1987	184	162	346	10	9	19	1	-	1	-
1988	215	178	393	15	8	23	-	-	-	-
1989	184	161	345	12	16	28	-	1	1	-
1990	175	178	353	16	10	26	*	*	*	*
1991	204	180	384	18	14	32	*	*	*	*
1992	150	170	320	17	38	55	*	*	*	*
1993	190	193	383	12	20	32	*	*	*	*
1994	175	153	328	16	14	30	*	*	*	*
1995	192	190	382	25	18	43	*	*	*	*
1996	183	180	363	19	23	42	*	*	*	*
1997	176	198	374	31	30	61	*	*	*	*
1998	156	185	341	20	21	41	*	*	*	*

Lebendgeborene nach Wohngemeinde und Geschlecht seit 1950

Jahr	Vaduz		Triesen		Balzers		Triesenberg		Schaan		Planken	
	männl.	weibl.	männl.	weibl.	männl.	weibl.	männl.	weibl.	männl.	weibl.	männl.	weibl.
1950	22	21	11	16	22	24	12	12	23	28	1	2
1951	26	13	16	10	23	27	21	11	26	21	1	1
1952	27	28	6	15	19	20	13	17	21	25	-	1
1953	30	24	24	15	27	14	14	21	23	20	-	1
1954	18	23	13	17	19	22	15	15	29	30	4	-
1950/54	24.6	21.8	14.0	14.6	22.0	21.4	15.0	15.2	24.4	24.8	1.2	1.0
1955	23	24	8	22	21	19	14	13	28	24	1	2
1956	25	21	22	13	23	26	20	16	24	23	2	2
1957	31	39	25	16	29	18	10	17	30	29	1	1
1958	39	30	30	16	29	28	20	18	25	30	1	3
1959	23	23	20	20	29	20	18	18	31	32	1	-
1955/59	28.2	27.4	21.0	17.4	26.2	22.2	16.4	16.4	27.6	27.6	1.2	1.6
1960	38	35	27	20	26	18	15	21	31	27	1	2
1961	34	23	23	28	23	21	19	12	27	28	2	2
1962	29	25	24	25	15	15	26	14	28	33	2	3
1963	34	37	22	23	36	29	21	15	22	35	1	-
1964	35	34	24	21	26	32	22	18	25	24	1	5
1960/64	34.0	30.8	24.0	23.4	25.2	23.0	20.6	16.0	26.6	29.4	1.4	2.4
1965	34	28	25	22	31	34	29	12	21	26	1	5
1966	26	30	26	20	23	31	13	22	25	25	3	3
1967	38	22	28	24	25	33	21	25	30	25	2	1
1968	29	35	24	34	34	32	16	23	34	37	1	2
1969	38	40	24	21	31	28	21	14	33	34	3	3
1965/69	33.0	31.0	25.4	20.0	28.8	31.6	20.0	19.2	28.6	29.4	2.0	2.8
1970	30	36	39	26	39	15	20	24	42	31	3	1
1971	33	24	19	16	21	27	17	15	33	25	2	2
1972	21	27	18	22	27	30	17	21	36	32	4	1
1973	26	29	23	21	28	32	11	12	30	49	1	3
1974	20	22	23	20	18	20	18	15	29	27	1	2
1970/74	26.0	27.6	24.4	21.0	26.6	24.8	16.6	17.4	34.0	32.8	2.2	1.8
1975	14	18	16	19	18	21	12	16	18	32	4	2
1976	29	14	20	24	18	30	28	10	36	25	2	1
1977	28	27	13	15	30	18	16	12	31	24	4	-
1978	25	24	21	12	30	28	10	13	26	23	1	2
1979	31	33	20	13	30	30	12	16	32	34	2	-
1975/79	25.4	23.2	18.0	16.6	25.2	25.4	15.6	13.4	28.6	27.6	2.6	1.0
1980	33	30	16	12	33	33	23	19	30	26	3	2
1981	29	33	17	22	33	20	11	19	32	35	2	-
1982	32	25	18	25	35	25	18	17	34	30	2	4
1983	24	27	14	23	33	24	15	8	29	34	1	1
1984	36	26	22	13	25	32	18	10	32	38	2	3
1980/84	30.8	28.2	17.4	19.0	31.8	26.8	17.0	14.6	31.4	32.6	2.0	2.0
1985	25	32	8	18	33	17	19	17	28	28	3	3
1986	23	34	23	22	22	26	9	16	29	28	2	-
1987	35	28	18	23	31	25	18	12	27	21	2	3
1988	32	25	29	25	36	23	21	15	37	36	-	1
1989	33	26	31	28	17	32	23	11	28	17	1	1
1985/89	29.6	29.0	21.8	23.2	27.8	24.6	18.0	14.2	29.8	26.0	1.6	1.6
1990	29	31	29	21	23	33	19	19	33	29	3	2
1991	32	26	28	28	35	29	21	13	32	26	1	1
1992	28	31	19	34	16	21	13	22	25	29	3	3
1993	39	25	21	25	25	30	22	24	31	37	1	3
1994	22	21	20	33	32	15	19	16	28	22	-	1
1990/94	30.0	26.8	23.4	28.2	26.2	25.6	18.8	18.8	29.8	28.6	1.6	2.0
1995	27	31	28	30	33	27	19	22	28	26	3	-
1996	30	22	21	37	26	28	13	11	35	32	4	1
1997	28	31	32	30	22	30	18	20	20	33	2	4
1998	16	25	28	31	20	21	14	17	33	37	-	2

Eschen		Mauren		Gamprin		Ruggell		Schellenberg		TOTAL		Jahr
männl.	weibl.	männl.	weibl.	männl.	weibl.	männl.	weibl.	männl.	weibl.	männl.	weibl.	
15	12	12	14	1	1	8	9	4	5	131	144	1950
14	14	13	10	5	2	12	11	4	9	161	129	1951
22	20	14	21		6	5	11	8	4	135	168	1952
23	14	16	20	5	2	7	9	6	2	175	142	1953
22	16	10	19	7	4	10	11	5	7	152	164	1954
19.2	15.2	13.0	16.8	3.6	3.0	8.4	10.2	5.4	5.4	150.8	149.4	1950/54
22	14	17	19	4	2	2	10	8	3	148	152	1955
17	16	12	18	8	2	8	10	6	3	167	150	1956
14	14	18	17	8	6	7	12	8	1	181	170	1957
22	11	19	19	1	5	8	5	11	2	205	167	1958
17	24	18	17	4	1	9	11	4	5	174	171	1959
18.4	15.8	16.8	18.0	5.0	3.2	6.8	9.6	7.4	2.8	175.0	162.0	1955/59
17	23	15	21	9	7	13	7	3	4	195	185	1960
20	25	23	13	4	9	8	8	4	3	187	172	1961
18	21	21	22	6	5	8	8	5	7	182	178	1962
31	19	9	27	5	8	6	9	4	5	191	207	1963
17	17	27	14	6	9	7	10	4	8	194	192	1964
20.6	21.0	19.0	19.4	6.0	7.6	8.4	8.4	4.0	5.4	189.8	186.8	1960/64
27	13	24	32	10	2	6	9	1	3	209	186	1965
26	22	21	14	10	7	11	7	4	1	188	182	1966
19	18	17	26	10	13	14	9	2	9	206	205	1967
23	17	26	24	3	6	8	14	5	4	203	228	1968
19	24	20	17	6	11	14	7	5	7	214	206	1969
22.8	18.8	21.6	22.6	7.8	7.8	10.6	9.2	3.4	4.8	204.0	201.4	1965/69
17	19	23	20	7	6	7	6	5	6	232	190	1970
18	17	16	18	4	9	14	11	4	5	181	169	1971
14	13	20	16	7	7	7	9	6	4	177	182	1972
24	18	24	29	9	5	10	8	6	5	192	211	1973
21	21	14	18	6	6	8	9	2	6	160	166	1974
18.8	17.6	19.4	20.2	6.6	6.6	9.2	8.6	4.6	5.2	188.4	183.6	1970/74
11	15	22	25	7	8	11	6	4	7	137	169	1975
17	15	29	14	7	6	6	7	4	5	196	151	1976
15	13	15	16	3	6	7	9	2	5	164	145	1977
16	16	14	20	4	7	6	9	3	3	156	157	1978
20	17	19	17	4	7	12	13	5	3	187	183	1979
15.8	15.2	19.8	18.4	5.0	6.8	8.4	8.8	3.6	4.6	168.0	161.0	1975/79
19	15	23	31	10	5	11	14	3	2	204	189	1980
20	15	24	16	11	1	10	8	5	6	194	175	1981
19	19	16	24	4	4	14	6	7	6	199	185	1982
16	14	17	23	7	6	6	14	8	4	170	178	1983
15	25	25	31	10	5	13	12	3	9	201	204	1984
17.8	17.6	21.0	25.0	8.4	4.2	10.8	10.8	5.2	5.4	193.6	186.2	1980/84
19	27	21	24	9	7	10	10	7	8	182	191	1985
19	19	16	19	12	6	12	7	4	3	171	180	1986
23	21	18	21	5	4	9	7	8	6	194	171	1987
26	14	21	20	8	7	11	16	9	4	230	186	1988
26	22	21	22	5	6	7	7	4	5	196	177	1989
22.6	20.6	19.4	21.2	7.8	6.0	9.8	9.4	6.4	5.2	194.6	181.0	1985/89
28	17	11	16	5	9	5	6	6	5	191	188	1990
28	22	12	25	9	3	13	15	11	6	222	194	1991
28	20	16	17	7	12	9	13	3	6	167	208	1992
26	24	15	17	5	11	10	8	7	9	202	213	1993
26	20	19	16	7	5	15	11	3	7	191	167	1994
27.2	20.6	14.6	18.2	6.6	8.0	10.4	10.6	6.0	6.6	194.6	194.0	1990/94
25	24	23	16	6	12	18	14	7	6	217	208	1995
22	28	23	25	10	9	14	7	4	3	202	203	1996
24	30	28	32	8	7	12	5	13	6	207	228	1997
30	22	15	23	7	7	6	12	7	9	176	206	1998

Sterbefälle nach Wohngemeinde und Geschlecht seit 1950

Jahr	Vaduz		Triesen		Balzers		Triesenberg		Schaan		Planken	
	männl.	weibl.	männl.	weibl.	männl.	weibl.	männl.	weibl.	männl.	weibl.	männl.	weibl.
1950	9	8	8	6	5	5	5	2	12	11	-	-
1951	12	13	6	7	11	9	9	6	6	9	-	-
1952	13	4	8	7	4	7	6	8	12	8	-	2
1953	13	9	12	6	9	3	7	7	15	7	2	1
1954	12	5	7	6	8	6	7	5	16	9	-	2
1950/54	11.8	7.8	8.2	6.4	7.4	6.0	6.8	5.6	12.2	8.8	0.4	1.0
1955	16	12	12	7	8	6	4	4	14	6	-	1
1956	13	9	10	8	11	9	7	7	10	10	2	-
1957	15	12	7	11	8	8	5	7	9	8	2	-
1958	16	8	6	5	8	8	9	10	14	12	-	-
1959	15	6	6	10	11	9	2	4	14	8	3	3
1955/59	15.0	9.4	8.2	8.2	9.2	8.0	5.4	5.0	12.2	8.8	1.4	0.8
1960	14	11	5	5	6	8	9	4	8	6	-	-
1961	15	10	12	3	8	9	10	5	10	9	-	1
1962	23	15	15	12	10	7	2	8	15	14	2	2
1963	18	14	11	9	12	7	6	4	11	4	-	-
1964	15	14	14	10	12	12	9	6	7	12	-	1
1960/64	17.0	12.8	11.4	7.8	9.6	8.6	7.2	5.4	10.2	9.0	0.4	0.8
1965	15	10	13	5	10	12	5	10	12	9	1	-
1966	14	12	10	8	8	3	6	6	12	15	1	1
1967	14	19	6	8	9	6	6	6	18	15	1	2
1968	18	13	12	5	4	10	12	2	13	7	-	-
1969	20	15	6	6	7	5	6	3	16	14	1	1
1965/69	16.2	13.8	9.4	6.4	7.6	7.2	7.0	5.4	14.2	12.0	0.8	0.8
1970	18	17	11	8	10	11	11	6	15	7	1	-
1971	24	9	17	6	11	7	7	11	20	20	-	1
1972	13	12	11	10	14	14	5	2	20	7	-	-
1973	17	17	10	13	24	7	12	11	17	9	-	-
1974	16	15	13	15	7	5	5	5	13	9	2	-
1970/74	17.6	14.0	12.4	10.4	13.2	8.8	8.0	7.0	17.0	10.4	0.6	0.2
1975	20	21	16	8	4	7	14	9	15	9	2	-
1976	16	16	12	5	15	14	12	6	12	8	3	-
1977	11	15	13	9	11	6	11	5	10	3	-	-
1978	19	14	9	6	13	6	9	4	21	9	-	1
1979	15	20	13	7	20	10	11	8	16	11	-	-
1975/79	16.2	17.2	12.6	7.0	12.6	8.6	11.4	6.4	14.8	8.0	1.0	0.2
1980	21	18	15	6	12	11	11	7	12	11	2	-
1981	20	13	13	10	9	6	12	7	8	15	1	-
1982	24	17	19	13	5	12	7	5	14	10	2	-
1983	16	19	12	11	12	6	17	5	10	8	1	-
1984	23	14	9	13	17	8	9	2	14	14	1	1
1980/84	20.8	16.2	13.6	10.6	11.0	8.6	11.2	5.2	11.6	11.6	1.4	0.2
1985	23	17	12	14	18	6	10	7	15	15	-	-
1986	23	20	16	12	10	12	5	9	16	8	-	1
1987	16	15	11	12	11	10	5	4	17	9	-	3
1988	22	21	16	20	11	6	13	4	12	12	-	2
1989	18	17	13	12	9	3	14	6	15	19	-	3
1985/89	20.4	18.0	13.6	14.0	11.8	7.4	9.4	6.0	15.0	12.6	-	1.8
1990	21	21	19	13	12	11	8	7	17	10	-	-
1991	25	23	15	12	12	8	8	3	13	16	1	-
1992	20	17	12	13	10	11	12	5	22	10	-	-
1993	17	18	13	11	10	10	13	3	13	13	-	-
1994	9	35	11	13	10	11	12	5	18	14	1	-
1990/94	18.4	22.8	14.0	12.4	10.8	10.2	10.6	4.6	16.6	12.6	0.4	-
1995	24	26	18	19	16	13	10	11	9	19	1	1
1996	24	27	24	15	14	15	12	13	21	11	1	-
1997	19	32	13	10	9	11	9	11	26	16	-	-
1998	16	20	16	10	12	12	8	5	20	18	2	-

Eschen		Mauren		Gamprin		Ruggell		Schellenberg		TOTAL		Jahr
männl.	weibl.	männl.	weibl.	männl.	weibl.	männl.	weibl.	männl.	weibl.	männl.	weibl.	
4	7	5	4	1	4	4	5	-	-	53	52	1950
3	3	3	4	3	2	3	2	2	1	58	56	1951
6	8	7	9	6	3	5	2	5	2	72	60	1952
5	6	5	8	3	3	3	6	2	5	76	61	1953
9	8	4	7	2	2	2	4	3	3	70	57	1954
5.4	6.4	4.8	6.4	3.0	2.8	3.4	3.8	2.4	2.2	65.8	57.2	1950/54
5	3	5	5	1	2	6	2	1	5	72	53	1955
9	8	3	3	3	3	4	8	1	2	73	60	1956
7	6	6	4	2	2	2	4	1	1	64	63	1957
11	1	10	5	2	2	5	4	3	3	85	57	1958
7	4	6	6	2	2	2	1	3	3	71	56	1959
7.8	4.4	6.0	4.6	2.0	2.2	3.8	3.8	1.8	2.8	73.0	57.8	1955/59
11	5	8	4	4	4	5	1	2	3	72	51	1960
5	6	3	5	4	1	6	2	2	5	76	55	1961
7	10	5	3	4	3	4	2	-	3	87	79	1962
10	2	10	9	3	2	4	3	3	4	88	58	1963
6	3	5	5	1	2	7	2	2	3	78	70	1964
7.8	5.2	6.2	5.2	3.2	2.4	5.2	2.0	1.8	3.6	80.2	62.6	1960/64
9	6	17	6	-	3	4	4	2	3	91	65	1965
7	7	14	6	6	3	4	3	3	3	85	67	1966
16	6	4	4	3	2	7	4	1	1	85	73	1967
6	9	11	4	6	2	5	3	5	1	92	56	1968
11	8	14	8	7	4	9	4	2	1	99	69	1969
9.8	7.2	12.0	5.6	4.4	2.8	4.8	3.6	2.6	1.8	90.4	66.0	1965/69
12	6	10	7	2	-	2	6	1	2	93	70	1970
7	8	14	7	1	3	7	4	1	1	109	77	1971
8	5	9	5	1	-	5	5	2	1	88	61	1972
11	4	8	8	-	2	3	1	3	1	105	73	1973
5	3	9	10	1	2	5	2	3	2	79	68	1974
8.6	5.2	10.0	7.4	1.0	1.4	4.4	3.6	2.0	1.4	94.8	69.8	1970/74
9	13	12	5	1	-	4	2	2	6	99	80	1975
17	9	5	4	7	1	6	5	2	3	107	71	1976
14	5	9	9	4	1	4	3	1	4	88	60	1977
10	7	6	7	6	1	7	5	2	1	102	61	1978
11	6	7	3	2	1	9	2	-	1	104	69	1979
12.2	8.0	7.8	5.6	4.0	0.8	6.0	3.4	1.4	3.0	100.0	68.2	1975/79
8	19	5	10	-	2	2	1	-	2	88	87	1980
10	11	11	3	1	1	4	1	4	1	93	68	1981
4	9	6	6	2	2	2	1	2	5	87	80	1982
8	8	6	3	1	2	3	1	1	1	87	64	1983
5	15	4	7	6	1	1	4	7	2	96	81	1984
7.0	12.4	6.4	5.8	2.0	1.6	2.4	1.6	2.8	2.2	90.2	76.0	1980/84
9	6	8	3	-	1	1	1	2	3	98	73	1985
13	10	12	6	2	3	3	2	2	3	102	86	1986
17	15	8	8	3	-	8	5	2	1	98	82	1987
14	8	6	7	4	1	6	2	3	5	107	88	1988
11	12	6	3	1	1	4	2	2	1	93	79	1989
12.8	10.2	8.0	5.4	2.0	1.2	4.4	2.4	2.2	2.6	99.6	81.6	1985/89
12	11	7	7	1	4	8	2	2	2	107	88	1990
8	18	6	3	2	2	4	1	2	5	96	91	1991
16	7	11	5	2	2	2	1	1	1	108	72	1992
14	17	6	4	1	1	3	6	2	3	92	86	1993
19	20	4	4	5	2	4	1	5	1	100	106	1994
13.8	14.6	6.8	4.6	2.2	2.2	4.2	2.2	2.4	2.4	100.6	88.6	1990/94
8	19	6	4	5	3	5	1	3	4	105	120	1995
16	9	6	5	4	1	6	3	1	2	129	101	1996
23	10	12	10	5	1	5	2	4	2	125	105	1997
12	14	12	5	7	2	8	2	4	3	117	91	1998

Geburtenüberschuss nach Gemeinden seit 1950

Jahr	Vaduz	Triesen	Balzers	Triesenberg	Schaan	Planken	Eschen	Mauren	Gamprin	Ruggell	Schellenberg	Liechtenstein
1950/54	26.8	14.0	30.0	17.8	28.2	0.8	22.6	18.6	0.8	11.4	6.2	177.2
1955	19	11	26	19	32	2	28	26	3	4	5	175
1956	24	17	29	29	27	2	16	24	4	6	6	184
1957	43	23	31	15	42	-	15	25	10	13	7	224
1958	45	35	41	19	29	4	21	23	2	4	7	230
1959	25	24	29	30	41	-5	30	23	1	17	3	218
1955/59	31.2	22.0	31.8	22.4	34.2	0.6	22.0	24.2	4.0	8.8	5.6	206.2
1960	48	37	30	23	44	3	24	24	8	14	2	257
1961	32	36	27	16	36	3	34	28	8	8	-	228
1962	16	22	13	30	32	1	22	35	4	10	9	194
1963	39	25	46	26	42	1	38	17	8	8	2	252
1964	40	21	34	25	30	5	25	31	12	8	7	238
1960/64	35.0	28.2	30.0	24.0	36.8	2.6	28.6	27.0	8.0	9.6	4.0	233.8
1965	37	29	43	26	26	5	25	33	9	7	-1	239
1966	30	28	43	23	23	4	34	15	8	11	-1	218
1967	27	38	43	34	22	-	15	35	18	12	9	253
1968	33	41	52	25	51	3	25	35	1	14	3	283
1969	43	33	47	26	37	4	24	15	6	8	9	252
1965/69	34.0	33.8	45.6	26.8	31.8	3.2	24.6	26.6	8.4	10.4	3.8	249.0
1970	31	46	33	27	51	3	18	26	11	5	8	259
1971	24	12	30	14	18	3	20	13	9	14	7	164
1972	23	19	29	31	41	5	14	22	13	6	7	210
1973	21	21	29	-	53	4	27	37	12	14	7	225
1974	11	15	26	23	34	1	34	13	9	10	3	179
1970/74	22.0	22.6	29.4	19.0	39.4	3.2	22.6	22.2	10.8	9.8	6.4	207.4
1975	-9	11	28	5	26	4	4	30	14	11	3	127
1976	11	27	19	20	41	-	6	34	5	2	4	169
1977	29	6	31	12	42	4	9	13	4	9	2	161
1978	16	18	39	10	19	2	15	21	4	3	3	150
1979	29	13	30	9	39	2	20	26	8	14	7	197
1975/79	15.2	15.0	29.4	11.2	33.4	2.4	10.8	24.8	7.0	7.8	3.8	160.8
1980	24	7	43	24	33	3	7	39	13	22	3	218
1981	29	16	38	11	44	1	14	26	10	13	6	208
1982	16	11	43	23	40	4	25	28	4	17	6	217
1983	16	14	39	1	45	1	14	31	10	16	10	197
1984	25	13	32	17	42	3	20	45	8	20	3	228
1980/84	22.0	12.2	39.0	15.2	40.8	2.4	16.0	33.8	9.0	17.6	5.6	213.6
1985	17	-	26	19	26	6	31	34	15	18	10	202
1986	14	17	26	11	33	1	15	17	13	14	2	163
1987	32	18	35	21	22	2	12	23	6	3	11	185
1988	14	18	42	19	49	-1	18	28	10	19	5	221
1989	24	34	37	14	11	-1	25	34	9	8	6	201
1985/89	20.2	17.4	33.2	16.8	28.2	1.4	20.2	27.2	10.6	12.4	6.8	194.4
1990	18	18	33	23	35	5	22	13	9	1	7	184
1991	10	29	44	23	29	1	24	28	8	23	10	229
1992	22	28	16	18	22	6	25	17	15	19	7	195
1993	29	22	35	30	42	4	19	22	14	9	11	237
1994	-1	29	26	18	18	-	5	27	5	21	4	152
1990/94	15.6	25.2	30.8	22.4	29.2	3.2	19.0	21.4	10.2	14.6	7.8	199.4
1995	8	21	31	20	26	1	22	29	10	26	6	200
1996	1	19	25	-1	35	4	25	37	14	12	4	175
1997	8	39	32	18	11	6	21	38	9	10	13	205
1998	5	33	17	18	32	-	26	21	5	8	9	174

Sterbefälle nach Geschlecht, Heimat und Zivilstand seit 1970 - Mittlere Lebensdauer

Jahr	Gestorbene ¹	Heimat		Zivilstand					Mittlere Lebensdauer	
		Liechtensteiner	Ausländer	ledig	verheiratet	verwitwet	geschieden getrennt d.B.nach	ohne Angabe	Jahre	Tage
Männliche Personen										
1970/74	93.8	77.6	16.2	23.8	51.8	16.0	2.2	-	61	253
1975/79	99.4	77.6	21.8	21.2	59.6	16.0	2.2	0.4	64	233
1980	88	65	23	21	51	15	1	-	61	326
1981	93	68	25	19	61	12	1	-	63	213
1982	87	67	20	20	54	12	1	-	63	128
1983	87	70	17	16	52	18	1	-	65	155
1984	96	69	27	15	61	16	4	-	68	37
1980/84	90.2	67.8	22.4	18.2	55.8	14.6	1.6	-	64	172
1985	98	66	32	20	58	15	5	-	64	170
1986	102	78	24	13	72	14	3	-	71	118
1987	98	81	17	22	63	11	2	-	66	324
1988	107	82	25	22	66	17	2	-	63	272
1989	93	80	13	20	62	10	1	-	68	324
1985/89	99.6	77.4	22.2	19.4	64.2	13.4	2.6	-	67	315
1990	107	80	27	26	62	16	3	-	69	186
1991	96	80	16	7	68	17	4	-	69	182
1992	108	75	33	15	78	8	7	-	66	115
1993	92	70	22	23	52	14	3	-	69	343
1994	100	71	29	14	69	11	6	-	66	183
1990/94	100.6	75.2	25.4	17.0	65.8	13.2	4.6	-	68	129
1995	105	71	34	19	68	13	5	-	65	191
1996	129	79	50	24	73	18	14	-	66	187
1997	125	94	31	33	68	17	7	-	66	222
1998	117	88	29	21	66	24	6	-	68	100
Weibliche Personen										
1970/74	69	53	16	16	18	32	2	-	69	118
1975/79	68.0	50.8	17.2	16.8	16.2	34.0	1.0	-	69	146
1980	87	70	17	16	30	39	2	-	72	224
1981	68	52	16	9	19	36	4	-	69	54
1982	80	63	17	15	17	48	-	-	73	234
1983	64	54	10	15	17	32	-	-	74	206
1984	81	71	10	17	24	39	1	-	73	329
1980/84	76.0	62.0	14.0	14.4	21.4	38.8	1.4	-	72	282
1985	73	60	13	9	20	43	1	-	74	301
1986	86	70	16	21	15	46	4	-	76	363
1987	82	64	18	22	15	44	1	-	73	363
1988	88	66	22	17	26	45	-	-	74	146
1989	79	60	19	13	18	46	2	-	74	151
1985/89	81.6	64.0	17.6	16.4	18.8	44.8	1.6	-	74	338
1990	88	71	17	21	16	49	2	-	74	22
1991	91	64	27	23	22	44	2	-	73	225
1992	72	58	14	11	28	33	-	-	72	50
1993	86	67	19	17	20	46	3	-	73	315
1994	106	80	26	11	22	71	2	-	79	185
1990/94	88.6	68.0	20.6	16.6	21.6	48.6	1.8	-	74	232
1995	120	84	36	13	36	69	2	-	77	181
1996	101	76	25	21	20	55	5	-	77	309
1997	105	79	26	17	27	56	5	-	74	235
1998	91	68	23	21	22	41	7	-	75	26

¹ Ohne Tod- und Lebendgeburten mit weniger als 24 Stunden Lebensdauer

Gestorbene Einwohner nach Altersklassen seit 1950

	Gestorbene Einwohner TOTAL	Alter															
		bis 1 Jahr	1 bis 4	5 bis 9	10 bis 14	15 bis 19	20 bis 24	25 bis 29	30 bis 39	40 bis 49	50 bis 59	60 bis 69	70 bis 79	80 bis 89	90 und mehr		
Fünfjahresmittel																	
1950/54	123.0	8.8	1.8	1.2	0.4	0.8	2.2	1.8	4.0	7.4	13.0	21.8	35.0	21.6	3.2		
1955/59	130.8	8.6	1.6	1.0	-	1.0	1.6	2.4	3.8	8.6	14.4	24.6	35.2	25.0	3.0		
1960/64	142.8	7.6	1.8	0.6	-	1.8	2.0	0.4	4.8	8.2	16.0	26.4	37.8	32.0	3.4		
1965/69	156.4	7.0	4.4	1.0	0.4	2.4	0.4	1.2	2.8	8.6	16.7	29.2	43.8	34.0	4.8		
1970/74	164.6	5.0	2.6	0.8	1.0	2.6	3.4	2.8	4.2	5.0	19.8	32.6	44.0	33.8	7.0		
1975/79	168.2	3.8	1.8	1.8	1.2	2.2	2.0	2.2	4.2	6.6	17.4	30.6	47.4	39.2	7.8		
1980/84	166.2	2.2	0.6	0.2	0.8	0.6	2.2	0.4	5.8	9.8	15.0	28.6	51.6	39.0	9.4		
1985/89	181.2	1.8	0.6	0.4	0.4	1.2	1.4	1.2	4.2	6.6	10.4	31.6	56.0	51.0	14.4		
1990/94	189.2	1.2	0.6	0.2	0.8	1.0	2.2	1.8	5.4	6.0	11.4	28.8	50.4	61.2	18.2		
Jahr																	
1965	156	9	4	-	-	3	-	1	2	8	11	31	52	31	4		
1966	152	3	5	1	-	3	-	2	4	10	14	22	48	34	6		
1967	158	7	6	-	1	4	-	-	3	4	26	28	42	34	3		
1968	148	9	3	3	-	2	1	2	4	9	14	31	35	30	5		
1969	168	7	4	1	1	-	1	1	1	12	17	34	42	41	6		
1970	163	5	4	-	-	1	4	3	2	7	19	37	38	38	5		
1971	186	6	4	1	3	3	5	1	4	4	20	37	54	37	7		
1972	149	5	1	-	1	3	3	4	7	3	15	34	37	32	4		
1973	178	4	1	2	1	5	5	2	2	5	20	31	54	39	7		
1974	147	5	3	1	-	1	-	4	6	6	25	24	37	23	12		
1975	179	2	1	5	1	4	2	-	4	7	17	24	51	50	11		
1976	178	5	3	2	1	1	3	2	3	5	21	26	50	42	14		
1977	148	2	-	-	1	2	2	1	4	5	13	37	44	36	1		
1978	163	4	4	1	2	3	-	3	5	3	16	33	49	33	7		
1979	173	6	1	1	1	1	3	5	5	13	20	33	43	35	6		
1980	175	3	-	1	1	-	1	2	4	15	17	36	51	35	9		
1981	161	1	1	-	1	2	4	-	6	13	19	29	40	38	7		
1982	167	4	2	-	1	1	3	-	6	6	9	30	54	42	9		
1983	151	-	-	-	1	-	1	-	7	5	14	24	56	36	7		
1984	177	3	-	-	-	-	2	-	6	10	16	24	57	44	15		
1985	171	4	-	1	-	3	-	1	5	4	10	32	50	54	7		
1986	188	2	1	-	-	1	1	-	3	4	7	30	58	58	23		
1987	180	1	1	1	-	-	1	1	6	3	16	31	57	50	12		
1988	195	2	1	-	-	2	3	2	4	9	10	36	62	47	17		
1989	172	-	-	-	2	-	2	2	3	13	9	29	53	46	13		
1990	195	-	1	-	-	3	2	1	5	6	8	40	49	64	16		
1991	187	-	-	-	1	1	1	2	2	8	14	26	61	58	13		
1992	180	4	1	1	-	-	3	1	10	2	13	32	42	60	11		
1993	178	-	-	-	2	1	3	3	3	6	9	25	42	59	25		
1994	206	2	1	-	1	-	2	2	7	8	13	21	58	65	26		
1995	225	-	1	1	-	-	-	2	9	14	22	36	43	69	28		
1996	230	3	-	-	-	1	-	5	8	11	21	31	56	70	24		
1997	230	8	1	1	1	2	1	2	6	11	19	23	64	67	24		
1998	208	3	-	2	2	3	-	1	5	8	15	31	54	64	20		

Gestorbene männliche Einwohner nach Altersklassen seit 1950

	Gestorbene Einwohner TOTAL	Alter														
		bis 1 Jahr	1 bis 4	5 bis 9	10 bis 14	15 bis 19	20 bis 24	25 bis 29	30 bis 39	40 bis 49	50 bis 59	60 bis 69	70 bis 79	80 bis 89	90 und mehr	
Fünfjahresmittel																
1950/54	65.8	4.6	1.4	1.2	0.4	0.6	1.4	1.2	2.0	4.6	8.0	11.4	16.4	11.4	1.2	
1955/59	73.0	5.2	0.8	0.6	-	1.0	1.4	1.8	2.2	5.8	10.6	13.2	10.2	10.6	0.6	
1960/64	80.2	4.0	0.8	0.2	-	1.8	2.0	0.4	3.4	5.4	10.2	16.0	19.0	15.4	1.6	
1965/69	90.4	4.4	2.6	0.6	-	1.4	0.4	1.0	1.8	6.4	11.4	18.4	23.8	15.6	2.6	
1970/74	94.8	3.0	1.2	0.6	0.8	2.4	3.0	1.6	2.8	3.8	14.6	20.8	21.4	15.8	3.0	
1975/79	100.0	2.4	1.2	0.8	0.6	0.6	1.6	1.8	3.2	3.8	14.2	22.2	29.4	15.8	2.4	
1980/84	90.2	1.0	0.4	0.2	0.6	0.2	1.8	0.4	4.6	6.0	10.4	19.6	26.4	15.2	3.4	
1985/89	99.6	1.4	0.4	0.4	0.2	0.8	1.2	1.2	3.0	3.4	8.2	21.0	33.4	21.2	3.8	
1990/94	100.6	0.8	0.6	-	0.2	0.6	1.6	1.4	4.0	3.8	8.2	19.6	30.4	26.0	3.4	
Jahr																
1965	91	4	3	-	-	1	-	1	2	6	10	22	26	14	2	
1966	85	3	3	1	-	1	-	2	2	8	13	13	24	12	3	
1967	85	4	4	-	-	3	-	-	1	2	16	17	21	15	2	
1968	92	6	2	1	-	2	1	1	3	8	10	18	20	17	3	
1969	99	5	1	1	-	-	1	1	1	8	8	22	28	20	3	
1970	93	3	2	-	-	1	3	2	1	6	14	26	12	22	1	
1971	109	4	1	1	3	2	5	1	2	3	14	23	27	20	3	
1972	88	3	-	-	-	3	3	2	4	2	12	20	22	15	2	
1973	105	3	1	1	1	5	4	1	2	5	20	19	25	13	5	
1974	79	2	2	1	-	1	-	2	5	3	13	16	21	9	4	
1975	99	-	1	3	1	-	2	-	4	5	14	17	30	20	2	
1976	107	3	2	1	1	-	3	1	3	4	19	18	26	18	8	
1977	88	1	-	-	-	2	1	1	4	4	10	24	27	14	-	
1978	102	3	2	-	1	1	-	3	3	2	12	24	36	13	2	
1979	104	5	1	-	-	-	2	4	2	4	16	28	28	14	-	
1980	88	1	-	1	1	-	1	2	3	8	10	25	21	14	1	
1981	93	1	1	-	1	1	2	-	4	8	13	20	21	17	4	
1982	87	2	1	-	1	-	3	-	6	5	6	21	26	14	2	
1983	87	-	-	-	-	-	1	-	5	3	11	18	34	12	3	
1984	96	1	-	-	-	-	2	-	5	6	12	14	30	19	7	
1985	98	4	-	1	-	2	-	1	5	2	6	19	30	24	4	
1986	102	1	1	-	-	-	1	-	2	1	7	24	34	25	6	
1987	98	1	-	1	-	-	1	1	3	1	14	26	32	17	1	
1988	107	1	1	-	-	2	2	2	3	7	9	18	35	20	7	
1989	93	-	-	-	1	-	2	2	2	6	5	18	36	20	1	
1990	107	-	1	-	-	2	2	-	2	6	6	23	33	29	3	
1991	96	-	-	-	-	-	1	2	1	3	11	19	34	24	1	
1992	108	2	1	-	-	-	2	1	9	2	10	25	27	26	3	
1993	92	-	-	-	1	1	1	2	1	3	6	16	28	28	5	
1994	100	2	1	-	-	-	2	2	7	5	8	15	30	23	5	
1995	105	-	1	1	-	-	-	2	7	10	13	19	23	25	4	
1996	129	3	-	-	-	-	-	4	5	9	19	18	36	29	6	
1997	125	5	1	1	1	1	-	1	4	9	11	16	41	25	9	
1998	117	2	-	1	1	2	-	1	2	6	11	25	30	31	5	

Gestorbene weibliche Einwohner nach Altersklassen seit 1950

	Gestorbene Einwohner TOTAL	Alter														
		bis 1 Jahr	1 bis 4	5 bis 9	10 bis 14	15 bis 19	20 bis 24	25 bis 29	30 bis 39	40 bis 49	50 bis 59	60 bis 69	70 bis 79	80 bis 89	90 und mehr	
Fünfjahres-																
mittel																
1950/54	57.2	4.2	0.4	-	-	0.2	0.8	0.6	2.0	2.8	5.0	10.4	18.6	10.2	2.0	
1955/59	57.8	3.4	0.8	0.4	-	-	0.2	0.6	1.6	2.8	3.8	11.4	16.0	14.4	2.4	
1960/64	62.6	3.6	1.0	0.4	-	-	-	-	1.4	2.8	5.8	10.4	18.8	16.6	1.8	
1965/69	66.0	2.6	1.8	0.4	0.4	1.0	-	0.2	1.0	2.2	5.9	10.8	20.0	18.4	2.2	
1970/74	69.8	2.0	1.4	0.2	0.2	0.2	0.4	1.2	1.4	1.2	5.2	11.8	22.6	18.0	4.0	
1975/79	68.2	1.4	0.6	1.0	0.6	1.6	0.4	0.4	1.0	2.8	3.2	8.4	18.0	23.4	5.4	
1980/84	76.0	1.2	0.2	-	0.2	0.4	0.4	-	1.2	3.8	4.6	9.0	25.2	23.8	6.0	
1985/89	81.6	0.4	0.2	-	0.2	0.4	0.2	-	1.2	3.2	2.2	10.6	22.6	29.8	10.6	
1990/94	88.6	0.4	-	0.2	0.6	0.4	0.6	0.4	1.4	2.2	3.2	9.2	20.0	35.2	14.8	
Jahr																
1965	65	5	1	-	-	2	-	-	-	2	1	9	26	17	2	
1966	67	-	2	-	-	2	-	-	2	2	1	9	24	22	3	
1967	73	3	2	-	1	1	-	-	2	2	10	11	21	19	1	
1968	56	3	1	2	-	-	-	1	1	1	4	13	15	13	2	
1969	69	2	3	-	1	-	-	-	-	4	9	12	14	21	3	
1970	70	2	2	-	-	-	1	1	1	1	5	11	26	16	4	
1971	77	2	3	-	-	1	-	-	2	1	6	14	27	17	4	
1972	61	2	1	-	1	-	-	2	3	1	3	14	15	17	2	
1973	73	1	-	1	-	-	1	1	-	-	-	12	29	26	2	
1974	68	3	1	-	-	-	-	2	1	3	12	8	16	14	8	
1975	80	2	-	2	-	4	-	-	-	2	3	7	21	30	9	
1976	71	2	1	1	-	1	-	1	-	1	2	8	24	24	6	
1977	60	1	-	-	1	-	1	-	-	1	3	13	17	22	1	
1978	61	1	2	1	1	2	-	-	2	1	4	9	13	20	5	
1979	69	1	-	1	1	1	1	1	3	9	4	5	15	21	6	
1980	87	2	-	-	-	-	-	-	1	7	7	11	30	21	8	
1981	68	-	-	-	-	1	2	-	2	5	6	9	19	21	3	
1982	80	2	1	-	-	1	-	-	-	1	3	9	28	28	7	
1983	64	-	-	-	1	-	-	-	2	2	3	6	22	24	4	
1984	81	2	-	-	-	-	-	-	1	4	4	10	27	25	8	
1985	73	-	-	-	-	1	-	-	-	2	4	13	20	30	3	
1986	86	1	-	-	-	1	-	-	1	3	-	6	24	33	17	
1987	82	-	1	-	-	-	-	-	3	2	2	5	25	33	11	
1988	88	1	-	-	-	-	1	-	1	2	1	18	27	27	10	
1989	79	-	-	-	1	-	-	-	1	7	4	11	17	26	12	
1990	88	-	-	-	-	1	-	1	3	-	2	17	16	35	13	
1991	91	-	-	-	1	1	-	-	1	5	3	7	27	34	12	
1992	72	2	-	1	-	-	1	-	1	-	3	7	15	34	8	
1993	86	-	-	-	1	-	2	1	2	3	3	9	14	31	20	
1994	106	-	-	-	1	-	-	-	-	3	5	6	28	42	21	
1995	120	-	-	-	-	-	-	-	2	4	9	17	20	44	24	
1996	101	-	-	-	-	1	-	1	3	2	2	13	20	41	18	
1997	105	3	-	-	-	1	1	1	2	2	8	7	23	42	15	
1998	91	1	-	1	1	1	-	-	3	2	4	6	24	33	15	

Natürliche Bevölkerungsbewegung seit 1960

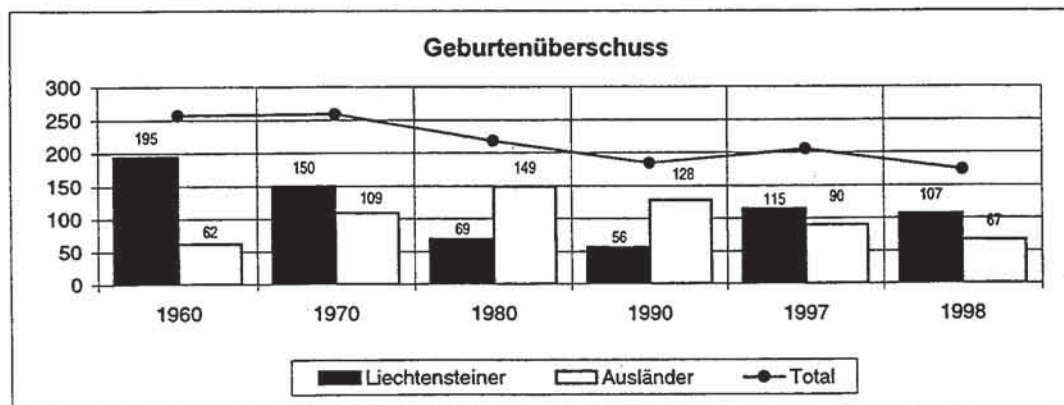
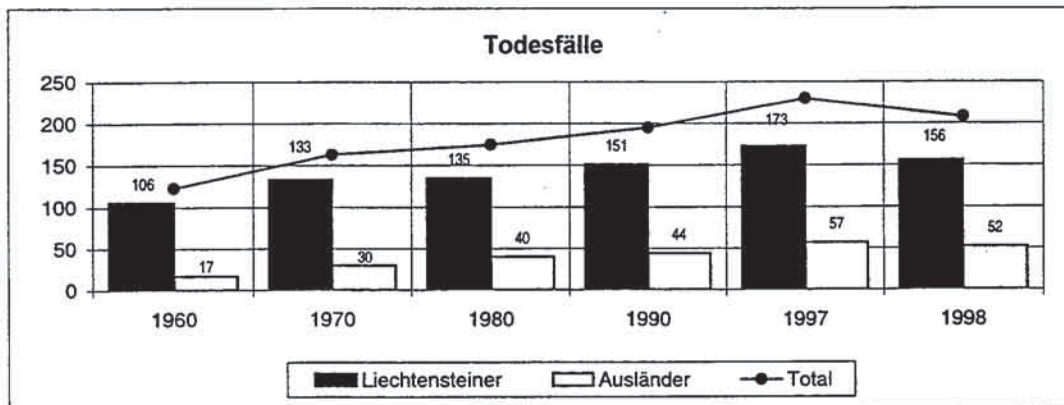
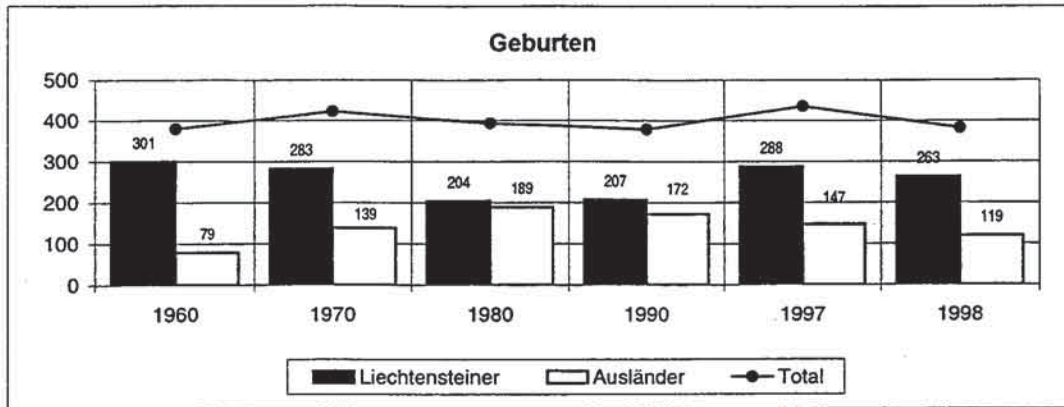

Ausländer¹ nach Bewilligungsart und Heimatstaat seit 1963 (Stand 31. Dezember)

Jahr	Personen mit Niederlassungsbewilligung nach Heimatstaat						Personen mit Aufenthaltsbewilligung nach Heimatstaat						Ausländer	
	Schweiz	Öster- reich	Deutsch- land	Italien	Andere	Zusam- men	Schweiz	Öster- reich	Deutsch- land	Italien	Andere	Zusam- men	TOTAL	Index
1963	674	618	331	98	43	1'764	882	686	659	247	245	2'719	4'483	100
1964	911	664	378	122	59	2'134	778	676	575	227	233	2'489	4'623	103.1
1965	948	643	384	121	58	2'154	808	719	619	396	265	2'807	4'961	110.7
1966	1'086	734	431	138	68	2'457	807	738	576	413	291	2'825	5'282	117.8
1967	1'137	758	447	152	65	2'559	855	754	613	461	323	3'006	5'565	124.1
1968	1'180	809	509	166	83	2'747	889	810	617	861	356	3'533	6'280	140.1
1969	1'220	856	542	176	62	2'856	1'011	950	617	479	461	3'518	6'374	142.2
1970	1'321	890	566	209	98	3'084	1'108	968	599	498	462	3'635	6'719	149.9
1971	1'446	909	579	230	102	3'266	1'174	947	566	483	486	3'656	6'922	154.4
1972	1'576	1'004	606	256	128	3'570	1'342	981	568	505	558	3'954	7'524	167.8
1973	1'706	1'051	661	287	132	3'837	1'446	915	498	490	536	3'885	7'722	172.3
1974	1'779	1'087	702	333	157	4'058	1'661	946	480	501	557	4'145	8'203	183.0
1975	1'771	1'041	687	333	164	3'996	1'789	869	456	467	496	4'077	8'073	180.1
1976	1'937	1'016	671	348	174	4'146	1'631	799	410	443	487	3'770	7'916	176.6
1977	2'078	1'097	707	386	189	4'457	1'735	774	364	419	532	3'824	8'281	184.7
1978	2'281	1'148	762	442	205	4'838	1'752	785	342	400	696	3'975	8'813	196.6
1979	2'404	1'252	811	473	237	5'177	1'600	725	301	399	742	3'767	8'944	199.5
1980	2'539	1'323	851	503	276	5'492	1'602	706	244	377	825	3'754	9'246	206.2
1981	2'641	1'382	854	527	315	5'719	1'657	656	217	358	814	3'702	9'421	210.1
1982	2'728	1'411	863	560	392	5'954	1'480	626	210	325	766	3'407	9'361	208.8
1983	2'850	1'454	871	583	473	6'231	1'333	627	221	294	698	3'173	9'404	209.8
1984	3'004	1'485	881	615	550	6'535	1'157	587	197	281	628	2'850	9'385	209.3
1985	3'214	1'519	880	623	610	6'846	1'026	609	207	273	562	2'677	9'523	212.4
1986	3'488	1'537	890	635	638	7'188	790	626	206	254	562	2'438	9'626	214.7
1987	3'577	1'380	822	609	774	7'162	701	669	211	237	541	2'359	9'521	212.4
1988	3'687	1'384	813	643	945	7'472	628	674	217	202	518	2'239	9'711	216.6
1989	3'805	1'409	792	644	1'127	7'777	579	702	250	204	507	2'242	10'019	223.4
1990	3'961	1'478	757	661	1'306	8'163	465	644	264	197	485	2'055	10'218	227.9
1991	4'100	1'522	757	681	1'427	8'487	417	641	296	222	529	2'105	10'592	236.2
1992	4'194	1'576	754	702	1'540	8'766	411	633	322	194	599	2'159	10'925	243.7
1993	4'205	1'628	760	694	1'593	8'880	448	605	342	197	722	2'314	11'194	249.7
1994	4'235	1'715	763	711	1'656	9'080	446	471	338	167	799	2'221	11'301	252.1
1995	4'267	1'754	762	719	1'698	9'200	473	457	338	181	930	2'379	11'579	258.3
1996	3'971	1'676	718	691	1'669	8'725	499	463	339	181	1'009	2'491	11'216	250.2
1997	3'271	1'548	658	634	1'623	7'734	486	453	351	169	1'032	2'491	10'225	228.1
1998	3'212	1'518	653	641	1'676	7'700	525	451	379	241	1'170	2'766	10'466	233.5

¹ bis 1969 Saisonarbeiter unter Aufenthaltler, seit 1970 ohne Saisonarbeiter

Ausländer¹ nach Bewilligungsart und Berufstätigkeit seit 1965 (Stand 31. Dezember)

Jahr	Aktive Berufstätige			Nicht Aktive			TOTAL
	mit Niederlassungsbe- willigung	mit Aufenthalts- bewilligung seit 1970 Jahres- aufenthalter	Zusam- men	mit Nieder- lassungsbe- willigung	mit Aufenthalts- bewilligung seit 1970 Jahres- aufenthalter	Zusam- men	
1965	*	*	*	*	*	*	4'961
1966	828	1'870	2'698	1'629	955	2'584	5'282
1967	879	2'039	2'918	1'680	967	2'647	5'565
1968	885	2'455	3'340	1'862	1'078	2'940	6'280
1969	957	2'362	3'319	1'899	1'156	3'055	6'374
1970	962	2'429	3'391	2'122	1'206	3'328	6'719
1971	1'145	2'545	3'690	2'121	1'111	3'232	6'922
1972	1'259	2'787	4'046	2'311	1'167	3'478	7'524
1973	1'322	2'711	4'033	2'515	1'174	3'689	7'722
1974	1'452	2'899	4'351	2'606	1'246	3'852	8'203
1975	1'488	2'801	4'289	2'508	1'276	3'784	8'073
1976	1'646	2'572	4'218	2'500	1'198	3'698	7'916
1977	1'829	2'627	4'456	2'628	1'197	3'825	8'281
1978	2'022	2'822	4'844	2'816	1'153	3'969	8'813
1979	2'244	2'733	4'977	2'933	1'034	3'967	8'944
1980	2'426	2'734	5'160	3'066	1'020	4'086	9'246
1981	2'621	2'692	5'313	3'098	1'010	4'108	9'421
1982	2'769	2'492	5'261	3'185	915	4'100	9'361
1983	3'004	2'275	5'279	3'227	898	4'125	9'404
1984	3'233	2'049	5'282	3'302	801	4'103	9'385
1985	3'487	1'951	5'438	3'359	726	4'085	9'523
1986	3'752	1'818	5'570	3'436	620	4'056	9'626
1987	3'701	1'791	5'492	3'461	568	4'029	9'521
1988	3'861	1'726	5'587	3'611	513	4'124	9'711
1989	4'022	1'752	5'774	3'755	490	4'245	10'019
1990	4'077	1'628	5'705	4'086	427	4'513	10'218
1991	4'269	1'635	5'904	4'218	470	4'688	10'592
1992	4'325	1'628	5'953	4'441	531	4'972	10'925
1993	4'351	1'650	6'001	4'529	664	5'193	11'194
1994	4'465	1'575	6'040	4'615	646	5'261	11'301
1995	4'557	1'621	6'178	4'643	758	5'401	11'579
1996	4'321	1'654	5'975	4'404	837	5'241	11'216
1997	4'025	1'665	5'690	3'709	826	4'535	10'225
1998	4'035	1'626	5'661	3'665	1'140	4'805	10'466

¹ Bis 1969 Saisonarbeiter unter Aufenthaltler, seit 1970 ohne Saisonarbeiter

Ausländer nach Bewilligungsart und Geschlecht seit 1963 (Stand 31. Dezember)

Jahr	Personen mit Niederlassungs- bewilligung			Personen mit Aufenthalts- bewilligung ¹			Ausländer			Personen mit Saison- bewilligung		
	männl.	weibl.	zusam- men	männl.	weibl.	zusam- men	männl.	weibl.	TOTAL	männl.	weibl.	zusam- men
1963	754	1'010	1'764	1'382	1'337	2'719	2'136	2'347	4'483	*	*	*
1964	923	1'211	2'134	1'263	1'226	2'489	2'186	2'437	4'623	*	*	*
1965	947	1'207	2'154	1'426	1'381	2'807	2'373	2'588	4'961	*	*	*
1966	1'072	1'385	2'457	1'463	1'362	2'825	2'535	2'747	5'282	*	*	*
1967	1'110	1'449	2'559	1'574	1'432	3'006	2'684	2'881	5'565	*	*	*
1968	1'197	1'550	2'747	2'035	1'498	3'533	3'232	3'048	6'280	*	*	*
1969	1'226	1'630	2'856	1'823	1'695	3'518	3'049	3'325	6'374	*	*	*
1970	1'317	1'767	3'084	1'952	1'683	3'635	3'269	3'450	6'719	*	*	*
1971	1'403	1'863	3'266	1'957	1'699	3'656	3'360	3'562	6'922	59	44	103
1972	1'544	2'026	3'570	2'145	1'809	3'954	3'689	3'835	7'524	11	13	24
1973	1'674	2'163	3'837	2'144	1'741	3'885	3'818	3'904	7'722	*	*	*
1974	1'811	2'247	4'058	2'280	1'865	4'145	4'091	4'112	8'203	*	*	*
1975	1'945	2'051	3'996	2'230	1'847	4'077	4'175	3'898	8'073	339	48	387 ²
1976	2'090	2'056	4'146	2'053	1'717	3'770	4'143	3'773	7'916	26	17	43
1977	2'287	2'170	4'457	2'066	1'758	3'824	4'353	3'928	8'281	62	22	84
1978	2'515	2'323	4'838	2'154	1'821	3'975	4'669	4'144	8'813	42	22	64
1979	2'703	2'474	5'177	2'050	1'717	3'767	4'753	4'191	8'944	35	15	50
1980	2'855	2'637	5'492	2'099	1'655	3'754	4'954	4'292	9'246	55	21	76
1981	3'003	2'716	5'719	2'056	1'646	3'702	5'059	4'362	9'421	86	36	117
1982	3'152	2'802	5'954	1'883	1'524	3'407	5'035	4'326	9'361	68	28	96
1983	3'297	2'934	6'231	1'731	1'442	3'173	5'028	4'376	9'404	88	15	103
1984	3'463	3'072	6'535	1'548	1'302	2'850	5'011	4'374	9'385	37	28	65
1985	3'605	3'241	6'846	1'447	1'230	2'677	5'052	4'471	9'523	42	36	78
1986	3'763	3'425	7'188	1'319	1'119	2'438	5'082	4'544	9'626	31	24	55
1987	3'756	3'406	7'162	1'236	1'123	2'359	4'992	4'529	9'521	55	43	98
1988	3'881	3'591	7'472	1'177	1'062	2'239	5'058	4'653	9'711	49	47	96
1989	4'039	3'738	7'777	1'177	1'065	2'242	5'216	4'803	10'019	60	33	93
1990	4'244	3'919	8'163	1'085	970	2'055	5'329	4'889	10'218	47	28	75
1991	4'385	4'102	8'487	1'116	989	2'105	5'501	5'091	10'592	41	45	86
1992	4'507	4'259	8'766	1'131	1'028	2'159	5'638	5'287	10'925	52	47	99
1993	4'587	4'293	8'880	1'198	1'116	2'314	5'785	5'409	11'194	39	48	87
1994	4'710	4'370	9'080	1'123	1'098	2'221	5'833	5'468	11'301	47	52	99
1995	4'777	4'423	9'200	1'201	1'178	2'379	5'978	5'601	11'579	36	46	82
1996	4'493	4'232	8'725	1'216	1'275	2'491	5'709	5'507	11'216	38	35	73
1997	3'936	3'798	7'734	1'218	1'273	2'491	5'154	5'071	10'225	35	36	71
1998	3'930	3'770	7'700	1'343	1'423	2'766	5'273	5'193	10'466	33	27	60

¹ Bis 1969 Saisonarbeiter unter Jahresaufenthalter, seit 1970 getrennt erfasst² In diesem Bestand sind Saisonarbeiter des Baugewerbes enthalten, die sich nicht ordnungsmässig abgemeldet haben

Ausländer nach Bewilligungsart, Geschlecht und Wohngemeinde 1998 (Stand 31. Dezember)

Gemeinde	Niedergelassene		Jahresaufenthalter		TOTAL		Saisonarbeiter ¹	
	männl.	weibl.	männl.	weibl.	männl.	weibl.	männl.	weibl.
Vaduz	729	848	253	266	982	1'114	-	-
Triesen	556	524	221	205	777	729	-	-
Balzers	430	349	169	165	599	514	-	4
Triesenberg	169	131	70	82	239	213	31	23
Schaan	745	744	231	258	976	1'002	-	-
Planken	24	25	12	11	36	36	-	-
Eschen	444	389	143	167	587	556	-	-
Mauren	430	393	116	134	546	527	-	-
Gamprin	133	106	49	39	182	145	2	-
Ruggell	180	145	51	46	231	191	-	-
Schellenberg	90	116	28	50	118	166	-	-
Liechtenstein	3'930	3'770	1'343	1'423	5'273	5'193	33	27

¹ Erwerbstätige

Jahresaufenthalter nach Anwesenheitsdauer, Altersgruppe, Geschlecht und Heimatstaat 1998

Altersgruppe / Geschlecht Anwesenheitsdauer	Heimatstaat										Zusammen
	Schweiz	Österreich	Deutschland	Italien	Spanien	Portugal	Griechenland	BR Jugoslawien	Türkei	Andere	
TOTAL	525	451	379	241	165	291	8	165	78	137	2'440
Männer											
weniger als 4 Jahre	150	101	78	56	44	37	2	29	15	26	538
4 bis 5 Jahre	31	13	14	4	6	8	-	12	2	1	91
5 bis 9 Jahre	60	36	47	36	17	40	2	24	8	3	273
9 bis 10 Jahre	2	3	5	8	-	11	1	-	-	1	31
mehr als 10 Jahre	7	7	8	14	2	7	1	1	1	-	48
Total	250	160	152	118	69	103	6	66	26	31	981
Frauen											
weniger als 4 Jahre	159	121	76	45	35	37	1	26	21	64	585
4 bis 5 Jahre	24	40	13	4	8	14	1	4	4	8	120
5 bis 9 Jahre	37	71	45	15	14	51	-	16	8	13	270
9 bis 10 Jahre	-	2	5	2	2	11	-	-	1	-	23
mehr als 10 Jahre	5	13	12	1	2	7	-	2	-	1	43
Total	225	247	151	67	61	120	2	48	34	86	1'041
Kinder/Jugendliche unter 18 Jahre											
weniger als 4 Jahre	37	38	45	49	31	48	-	35	18	17	318
4 bis 5 Jahre	7	-	4	1	2	5	-	1	-	-	20
5 bis 9 Jahre	3	6	24	6	2	15	-	13	-	3	72
9 bis 10 Jahre	-	-	1	-	-	-	-	2	-	-	3
mehr als 10 Jahre	3	-	2	-	-	-	-	-	-	-	5
Total	50	44	76	56	35	68	-	51	18	20	418

Niedergelassene nach Anwesenheitsdauer, Altersgruppe, Geschlecht und Heimatstaat 1998

Altersgruppe / Geschlecht	Heimatstaat										Zusammen
Anwesenheitsdauer	Schweiz	Österreich	Deutschland	Italien	Spanien	Portugal	Griechenland	BR Jugoslawien	Türkei	Andere	
TOTAL	3'212	1'518	653	641	128	70	75	171	753	63	7'284
Männer											
weniger als 10 Jahre	100	65	6	20	4	4	2	13	63	11	288
10 bis 14 Jahre	137	69	37	33	6	15	2	9	29	6	343
15 bis 19 Jahre	271	64	26	48	10	4	4	14	55	2	498
20 bis 29 Jahre	598	218	93	139	16	1	13	13	85	2	1'178
30 bis 39 Jahre	188	131	119	64	3	-	2	-	1	1	509
40 und mehr Jahre	87	34	21	7	-	-	-	-	-	3	152
Total	1'381	581	302	311	39	24	23	49	233	25	2'968
Frauen											
weniger als 10 Jahre	187	116	10	9	3	6	4	18	109	14	476
10 bis 14 Jahre	150	147	29	28	15	10	6	10	53	6	454
15 bis 19 Jahre	220	97	22	37	13	5	6	15	25	1	441
20 bis 29 Jahre	483	197	85	62	11	-	7	25	27	2	899
30 bis 39 Jahre	142	90	87	13	7	-	5	-	-	-	344
40 und mehr Jahre	85	39	25	4	-	-	-	-	-	1	154
Total	1'267	686	258	153	49	21	28	68	214	24	2'768
Kinder unter 18 Jahre											
weniger als 10 Jahre	271	148	55	95	27	22	9	34	251	10	922
10 bis 14 Jahre	176	53	26	48	9	3	8	14	42	1	380
15 bis 18 Jahre	117	50	12	34	4	-	7	6	13	3	246
Total	564	251	93	177	40	25	24	54	306	14	1'548

Ausländer nach Bewilligungsart seit 1951 (Stand 31. Dezember)

Jahr	(Absolute Zahlen)					
	Ausländer	davon Schweizer	Niedergelassene	davon Schweizer	Aufenthalter	davon Schweizer
1951	2'615	1'056	854	215	1'761	841
1952	2'763	1'077	844	210	1'919	867
1953	2'866	1'078	894	230	1'972	848
1954	2'913	1'053	907	229	2'006	824
1955	3'023	1'092	890	218	2'133	874
1956	3'106	1'121	923	239	2'183	882
1957	2'971	963	1'018	306	1'953	657
1958	3'377	1'251	1'149	357	2'228	894
1959	3'483	1'307	1'215	392	2'268	915
1960	3'734	1'347	1'281	410	2'453	937
1961	4'142	1'445	1'419	512	2'723	933
1962	4'310	1'477	1'475	556	2'835	921
1963	4'483	1'556	1'764	674	2'719	882
1964	4'623	1'689	2'134	911	2'489	778
1965	4'961	1'756	2'154	948	2'807	808
1966	5'282	1'893	2'457	1'086	2'825	807
1967	5'565	1'992	2'559	1'137	3'006	855
1968	6'280	2'069	2'747	1'180	3'533	889
1969	6'374	2'231	2'856	1'220	3'518	1'011
1970	6'719	2'429	3'084	1'321	3'635	1'108
1971	6'922	2'620	3'266	1'446	3'656	1'174
1972	7'524	2'928	3'570	1'576	3'954	1'342
1973	7'722	3'152	3'837	1'706	3'885	1'446
1974	8'203	3'440	4'058	1'779	4'145	1'661
1975	8'073	3'560	3'996	1'771	4'077	1'789
1976	7'916	3'568	4'146	1'937	3'770	1'631
1977	8'281	3'813	4'457	2'078	3'824	1'735
1978	8'813	4'033	4'838	2'281	3'975	1'752
1979	8'944	4'004	5'177	2'404	3'767	1'600
1980	9'246	4'141	5'492	2'539	3'754	1'602
1981	9'421	4'298	5'719	2'641	3'702	1'657
1982	9'361	4'208	5'954	2'728	3'407	1'480
1983	9'404	4'183	6'231	2'850	3'173	1'333
1984	9'385	4'161	6'535	3'004	2'850	1'157
1985	9'523	4'240	6'846	3'214	2'677	1'026
1986	9'626	4'278	7'188	3'488	2'438	790
1987	9'521	4'278	7'162	3'577	2'359	701
1988	9'711	4'315	7'472	3'687	2'239	628
1989	10'019	4'384	7'777	3'805	2'242	579
1990	10'218	4'426	8'163	3'961	2'055	465
1991	10'592	4'517	8'487	4'100	2'105	417
1992	10'925	4'605	8'766	4'194	2'159	411
1993	11'194	4'653	8'880	4'205	2'314	448
1994	11'301	4'681	9'080	4'235	2'221	446
1995	11'579	4'740	9'200	4'267	2'379	473
1996	11'218	4'470	8'725	3'971	2'491	499
1997	10'225	3'757	7'734	3'271	2'491	486
1998	10'466	3'737	7'700	3'212	2'766	525

Ausländer nach Bewilligungsart seit 1960

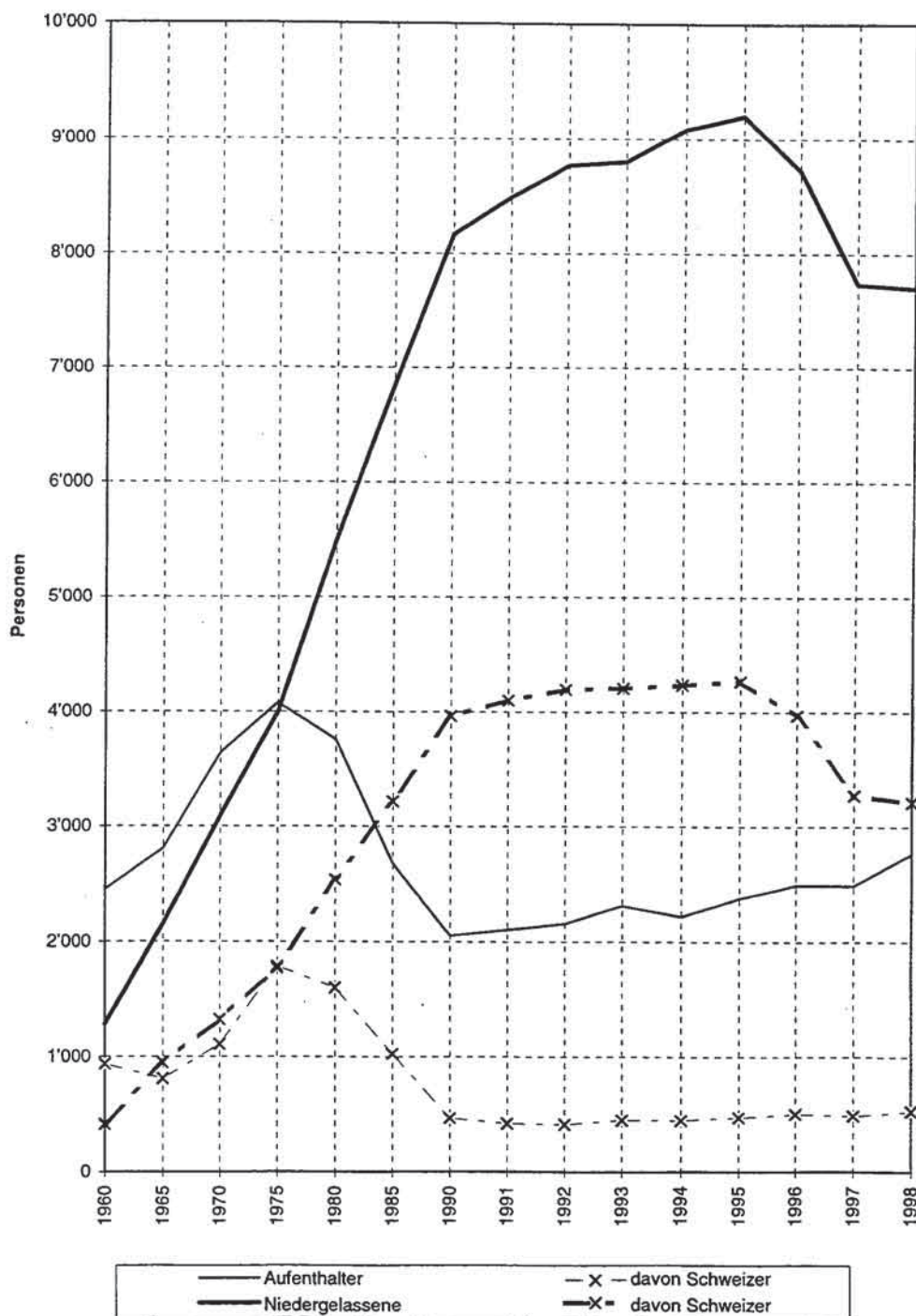

Liechtensteiner im Ausland nach Erdteilen seit 1950

Jahr	Europa	Asien	Afrika	Amerika	Australien	Total
1950	2'733	1	9	192	-	2'935
1951	2'708	5	14	205	-	2'932
1952	2'735	2	17	216	-	2'970
1953	2'738	6	19	197	-	2'960
1954	2'557	7	20	191	-	2'775
1955	2'551	7	21	188	-	2'767
1956	2'608	11	24	197	-	2'840
1957 ¹	2'477	12	21	156	1	2'667
1958 ¹	2'528	16	20	113	1	2'678
1959 ²	2'644	8	31	132	1	2'816
1960	2'594	5	25	151	1	2'776
1961	2'570	8	24	166	2	2'770
1962	2'546	5	27	153	1	2'732
1963	2'646	6	24	155	1	2'832
1964	2'644	5	25	159	2	2'835
1965	2'667	5	22	139	1	2'834
1966	2'679	6	25	137	4	2'851
1967	2'699	4	22	143	5	2'873
1968	2'693	8	23	187	5	2'916
1969	2'755	9	28	199	5	2'996
1970	2'758	13	25	199	7	3'002
1971	2'776	17	20	203	7	3'023
1972	2'816	18	23	185	14	3'056
1973	2'807	20	25	196	12	3'060
1974	2'821	21	24	181	10	3'057
1977 ³	2'822	31	31	182	12	3'078
1980	2'818	23	35	164	16	3'056
1983	2'792	17	32	186	15	3'042
1986	2'674	18	32	178	13	2'915
1993 ⁴	2'483	18	16	158	17	2'692
1994 ⁵	2'453	22	17	146	20	2'658
1995	2'437	16	15	137	18	2'623
1996	2'359	19	22	136	25	2'561
1997	2'364	27	20	135	28	2'574
1998	2414	31	20	140	29	2'634
1999	*	34	19	157	31	*

¹ 1957; 1958. Bei den schweizerischen Gesandtschaften und Konsulaten immatrikulierte Liechtensteiner ohne Doppelbürger

² Seit 1959 immatrikulierte Liechtensteiner einschliesslich Doppelbürger

³ Nach 1974 nurmehr 3-jährige Erhebung

⁴ Erhebung 1.8.1993

⁵ Ab 1994 Erhebung 30. Juni

Liechtensteiner in Europa nach Staaten seit 1950

Jahr	Belgien ⁵	Deutschland	Frankreich	Griechenland	Grossbritannien	Irland	Italien	Jugoslawien Kroatien	Mona-co	Niederlande	Norwegen Dänemark	Österreich ⁵	Portugal	Schweden Finnland	Schweiz ¹	Spanien	An-dere	Total
1950	13	146	96	-	47	-	15	-	-	-	-	630	3	4	1'772	7	-	2'733
1951	16	148	84	-	17	1	12	-	-	3	-	641	2	3	1'772	9	-	2'708
1952	16	162	81	-	19	-	12	-	-	2	-	659	2	3	1'772	7	-	2'735
1953	15	157	80	-	18	1	13	-	-	2	-	666	3	4	1'772	7	-	2'738
1954	14	166	78	-	23	1	13	-	-	2	-	646	3	5	1'600	6	-	2'557
1955	11	171	70	-	22	1	13	-	-	-	-	648	3	5	1'600	7	-	2'551
1956	11	166	65	-	31	1	17	-	-	3	-	647	2	5	1'650	10	-	2'608
1957	5	160	53	-	36	1	16	-	-	3	1	633	3	5	1'550	11	-	2'477
1958	4	150	36	-	12	-	17	-	1	3	-	586	3	5	1'700	11	-	2'528
1959	9	163	47	-	39	-	15	-	1	6	-	647	3	4	1'700	10	-	2'644
1960	7	166	56	-	27	-	14	-	1	6	-	649	3	5	1'650	10	-	2'594
1961	5	165	37	-	18	-	13	-	2	6	-	653	3	6	1'650	12	-	2'570
1962	5	167	56	-	18	-	13	-	2	3	-	605	3	8	1'650	16	-	2'546
1963	14	159	60	-	13	2	14	-	-	3	-	575	2	7	1'780	17	-	2'646
1964	5	167	65	-	14	3	12	-	-	3	-	582	2	7	1'766	18	-	2'644
1965	6	172	68	-	15	3	12	-	1	3	-	580	2	11	1'776	18	-	2'667
1966	5	170	64	1	16	4	13	-	1	3	-	582	-	11	1'787	22	-	2'679
1967	5	160	60	-	20	3	14	-	-	3	1	592	-	13	1'806	22	-	2'699
1968	11	152	62	-	16	3	14	-	-	3	1	597	-	12	1'802	20	-	2'693
1969	12	153	62	-	18	4	14	-	-	3	1	594	-	12	1'859	23	-	2'755
1970	12	160	64	-	24	5	13	-	-	3	2	592	-	12	1'847	24	1	2'758
1971	11	166	65	-	24	5	13	-	-	3	2	600	-	12	1'856	18	1	2'776
1972	14	168	57	-	25	5	14	-	-	3	2	599	-	13	1'903	13	-	2'816
1973	17	170	60	-	27	5	16	-	-	3	2	607	-	12	1'867	21	-	2'807
1974	15	168	65	-	30	5	16	-	-	3	3	608	-	12	1'875	21	-	2'821
1977	26	166	65	-	33	6	16	-	-	2	3	627	-	12	1'846	20	-	2'822
1980	12	166	75	-	26	6	22	-	-	2	2	659	-	11	1'819	18	-	2'818
1983	6	168	68	-	36	6	15	-	-	5	4	689	1	9	1'758	27	-	2'792
1986	5	157	54	2	30	5	14	-	-	4	4	670	1	11	1'688	29	-	2'674
1993 ²	7	167	44	1	23	2	20	-	-	4	5	604	3	8	1'561	34 ⁴	-	2'483
1994 ³	7	155	43	1	21	2	22	-	-	4	5	586	3	8	1'561	35	-	2'453
1995	7	128	41	2	22	3	22	1	1	3	5	577	4	8	1'577	35	1	2'437
1996	7	144	39	2	19	2	22	2	1	5	5	518	5	8	1'553	27	-	2'359
1997	7	142	40	3	18	2	22	2	1	6	5	515	5	8	1'564	24	-	2'364
1998	10	135	40	5	19	2	25	2	2	6	5	535	5	9	1'592	22	-	2'414
1999	10	137	42	5	21	2	25	2	2	6	6	340	5	8	*	22	2	*

¹ 1950 Volkszählung. 1951 bis 1962 approximatives Fortschreibungsergebnis der Liechtensteiner in der Schweiz.
Volkszählungsergebnisse 1960 und 1970 siehe Seite 85

Quelle ab 1963: Bundesamt für Ausländerfragen

² Erhebung 1.8.1993

³ Ab 1994 Erhebung 30. Juni

⁴ Ab 1993 inkl. Kanarische Inseln

⁵ Quelle für Belgien ab 1995: Liechtensteinische Botschaft in Brüssel, Quelle für Österreich ab 1998: Liechtensteinische Botschaft in Wien

Liechtensteiner in Amerika nach Staaten seit 1950

Jahr	Argen- tinien	Brasil- ien	Chile Boli- vien ¹	Costa Rica	Domini- kani.Re- publik	Ecu- ador	Guate- mala	Kana- da	Kolum- bien	Mexi- co	Pana- ma Nica- ragua	Peru	Uru- guay	USA	Vene- zuela	Total
1950	29	14	5	2	1	-	-	28	3	3	-	1	3	102	1	192
1951	29	10	7	2	1	-	-	35	3	4	-	1	5	105	3	205
1952	27	14	7	2	1	-	-	35	2	7	-	1	5	113	2	216
1953	25	20	5	2	1	-	-	33	2	7	-	1	5	94	2	197
1954	23	24	7	2	1	-	-	31	2	7	-	1	5	85	3	191
1955	24	21	7	2	1	-	-	31	2	7	-	1	5	84	3	188
1956	24	21	7	2	1	-	-	37	2	8	-	1	5	81	8	197
1957	23	22	7	2	1	-	-	37	1	10	-	1	4	40	8	156
1958	17	15	1	2	1	-	-	25	1	4	-	1	4	34	8	113
1959	19	22	1	2	1	1	-	29	3	5	-	1	4	36	8	132
1960	25	21	1	2	1	-	-	31	4	4	-	1	4	51	6	151
1961	28	21	1	2	1	-	-	45	4	4	-	1	4	52	3	166
1962	24	25	-	2	1	-	-	43	3	3	-	3	3	46	-	153
1963	25	25	-	2	1	-	-	43	3	3	-	3	2	48	-	155
1964	25	22	1	2	1	-	-	43	3	3	1	3	2	53	-	159
1965	25	24	1	2	1	-	-	26	3	-	1	3	2	51	-	139
1966	15	23	1	2	1	-	-	28	5	-	1	4	2	55	-	137
1967	15	23	1	2	1	-	-	33	4	-	-	4	2	58	-	143
1968	17	23	1	2	1	-	-	36	4	-	-	5	1	97	-	187
1969	22	23	1	2	1	-	-	36	4	-	-	5	-	105	-	199
1970	22	20	1	2	1	-	-	36	4	-	-	5	-	108	-	199
1971	18	20	1	2	1	-	-	40	4	-	-	5	-	112	-	203
1972	19	21	1	2	1	-	-	45	4	-	-	5	-	87	-	185
1973	19	21	1	2	1	-	-	50	3	1	-	5	-	93	-	196
1974	21	22	1	2	1	-	-	39	3	1	-	4	-	87	-	181
1977	22	23	-	4	1	1	-	48	4	-	-	7	-	72	-	182
1980	20	22	-	2	1	-	1	36	4	-	-	7	-	71	-	164
1983	16	21	-	3	1	1	1	52	4	-	-	5	4	78	-	186
1986	16	22	2 ¹	-	-	1	1	56	7	2	-	5	4	62	-	178
1993 ²	13	13	2	-	3	-	1	53	5	3	-	4	4	57	-	158
1994 ³	10	12	2	1	3	-	1	51	3	3	-	3	4	53	-	146
1995	9	12	2	1	3	-	1	46	5	4	1 ⁴	2	4	47	-	137
1996	9	11	2	-	4	-	1	44	5	4	1 ⁴	3	4	48	-	136
1997	9	11	2	-	3	-	1	41	5	5	1 ⁴	3	4	50	-	135
1998	9	14	2	-	4	-	1	37	5	5	1 ⁴	3	4	55	-	140
1999	9	21	2	-	4	-	1	40	5	6	4	3	4	58	-	157

¹ Bolivien² Erhebung 1.8.1993³ Ab 1994 Erhebung 30. Juni⁴ Nicaragua

Liechtensteiner in Afrika nach Staaten seit 1950

Jahr	Ägypten und Sudan ⁶	Algerien	Angola	Athiopien	Burkina Faso	Ghana ⁷ Elfenbeinküste Senegal	Kamerun	Kenia	Kongo Zaire Zentral. Afrik. Rep.	Liberia	Madagaskar Mauritius	Marokko Kanarische Inseln	Rwanda	Südafrika	Tansania ¹	Togo ²	Tunesien Libyen	Zimbabwe	Total
1950	-	1	-	1	-	-	-	-	-	-	1	-	-	6	-	-	-	-	9
1951	1	-	-	-	-	1	-	-	-	-	2	-	-	9	-	1	-	-	14
1952	1	-	-	-	-	1	-	-	-	-	2	-	-	11	-	2	-	-	17
1953	1	-	-	-	-	1	-	-	-	-	4	-	-	11	-	2	-	-	19
1954	1	-	-	-	-	1	-	-	-	-	5	-	-	11	-	2	-	-	20
1955	1	1	-	-	-	1	-	-	-	-	5	-	-	10	-	3	-	-	21
1956	2	1	1	-	-	2	-	-	-	-	5	-	-	10	-	3	-	-	24
1957	1	-	-	-	-	2 ⁷	-	-	-	-	5	-	-	10	-	3	-	-	21
1958	1	-	-	-	-	2	-	-	-	-	5	-	-	10	-	2	-	-	20
1959	2 ⁶	-	-	1	-	3	8	-	-	-	6	-	-	11	-	-	-	-	31
1960	2 ⁶	-	-	1	-	4	-	-	1	-	6	-	-	11	-	-	-	-	25
1961	1	-	-	1	-	4	-	-	1	-	6	-	-	11	-	-	-	-	24
1962	-	-	-	1	-	5	-	-	1	1	6	-	-	12	1	-	-	-	27
1963	-	-	1	1	-	1	-	1	1	-	6	-	-	12	1	-	-	-	24
1964	-	-	1	-	-	2	-	1	1	-	6	-	-	10	1	3	-	-	25
1965	-	1	2	-	-	1	-	-	-	-	6	1	10	1	-	-	-	-	22
1966	-	1	2	-	-	1	1	-	-	-	6	1	11	1	-	1	-	-	25
1967	-	-	2	-	-	-	1	-	-	-	6	1	11	1	-	-	1	-	22
1968	-	-	2	-	-	-	-	-	-	-	6	2	11	1	-	1	-	-	23
1969	-	-	2	-	-	-	1	-	-	-	5	2	15	1	-	2	-	-	28
1970	-	-	2	-	-	-	1	-	1	-	5	-	-	15	1	-	-	-	25
1971	-	-	2	-	-	-	-	-	1	-	4	-	-	13	-	-	-	-	20
1972	-	-	3	-	-	-	-	-	1	-	4	-	-	14	1	-	-	-	23
1973	-	-	3	-	-	-	-	-	-	-	5	-	-	16	1	-	-	-	25
1974	-	-	2	-	-	-	1	-	-	-	1	-	-	19	1	-	-	-	24
1977	-	-	3	-	-	-	1	-	-	-	-	-	-	26	1	-	-	-	31
1980	1	-	2	-	-	4	-	1	-	-	-	-	-	25	-	-	2	-	35
1983	-	2	2	-	-	4	1	1	-	-	-	-	-	20	2	-	-	-	32
1986	-	3	2	-	-	4	-	1	1	-	1 ³	-	-	19	1	-	-	-	32
1993 ⁴	3	-	-	-	-	-	-	1	1	-	-	-	-	11	-	-	-	-	16
1994 ⁵	3	-	-	-	-	-	-	1	-	-	1	-	-	12	-	-	-	-	17
1995	-	-	-	-	1	-	-	1	-	-	1	-	-	12	-	-	-	-	15
1996	4	-	-	1	1	-	-	1	-	-	1	-	-	13	-	-	-	1	22
1997	5	-	-	-	1	-	-	1	-	-	1	-	-	11	-	-	-	1	20
1998	5	-	-	-	1	-	-	1	-	-	1	-	-	11	-	-	-	1	20
1999	5	-	-	-	1	-	-	-	-	-	1	-	-	11	-	-	-	1	19

¹ Bis 1964 Tanganyka, seit 1964 Tansania² 1952-1958 Togo, 1964 Togo³ Kanarische Inseln⁴ Erhebung 1.8.1993⁵ Ab 1994 Erhebung 30. Juni⁶ 1958-1961 Vereinigte Arabische Republik (Zusammenschluss von Ägypten und Syrien)⁷ Bis 1957 Britisch Westafrika

Liechtensteiner in Asien und Australien nach Staaten seit 1950

Jahr	Bahrain Arabische Emirate Saudi- Arabien	Hong- kong Tai- wan	Indien	Indo- nesien	Irak	Israel	Japan	Liba- non	Malay- sia	Paki- stan	Papua- Neu- guinea	Philip- pinen	Syrien	Thai- land	Singa- pur	Austra- lien	Neu- see- land	Total
1950	-	-	-	-	-	-	1	-	-	-	-	-	-	-	-	-	-	1
1951	-	-	-	-	-	4	1	-	-	-	-	-	-	-	-	-	-	5
1952	-	-	-	-	-	1	1	-	-	-	-	-	-	-	-	-	-	2
1953	-	-	-	-	-	5	1	-	-	-	-	-	-	-	-	-	-	6
1954	-	-	1	-	-	5	1	-	-	-	-	-	-	-	-	-	-	7
1955	-	-	1	-	-	5	1	-	-	-	-	-	-	-	-	-	-	7
1956	-	-	3	-	-	6	1	-	-	1	-	-	-	-	-	-	-	11
1957	-	-	5	-	-	6	1	-	-	-	-	-	-	-	-	-	-	13
1958	-	-	7	-	-	6	1	-	-	1	-	-	1	-	-	-	1	17
1959	-	-	7	-	-	-	1	-	-	-	-	-	-	-	-	-	1	9
1960	-	-	4	-	-	-	1	-	-	-	-	-	-	-	-	-	1	6
1961	-	-	4	-	-	-	1	-	-	-	-	3	-	-	-	1	1	10
1962	-	-	1	-	-	-	1	-	-	-	-	3	-	-	-	-	1	6
1963	-	-	1	-	-	-	1	-	-	1	-	3	-	-	-	-	1	7
1964	-	-	1	-	-	-	1	-	-	-	-	3	-	-	-	-	2	7
1965	-	-	1	-	-	-	1	-	-	-	-	3	-	-	-	-	1	6
1966	-	1	1	-	-	-	1	-	-	-	-	3	-	-	-	3	1	10
1967	-	-	1	-	-	-	-	-	-	-	-	3	-	-	-	4	1	9
1968	-	1	1	-	-	-	-	1	-	-	-	5	-	-	-	4	1	13
1969	-	2	1	-	-	-	-	1	-	-	-	4	1	-	-	5	-	14
1970	-	2	1	3	-	-	-	1	-	-	-	5	1	-	-	7	-	20
1971	-	2	1	3	-	4	-	1	-	-	-	5	1	-	-	7	-	24
1972	-	-	1	4	-	4	-	1	-	-	-	7	-	1	-	14	-	32
1973	-	2	1	4	-	4	-	1	-	-	-	7	-	1	-	12	-	32
1974	-	3	1	4	-	4	-	2	-	-	-	7	-	-	-	10	-	31
1977	4	4	-	4	1	3	3	1	-	1	-	7	-	-	3	11	1	39
1980	4	-	-	-	-	4	5	1	-	1	-	5	-	-	3	13	3	39
1983	4	-	-	-	-	3	5	-	-	1	-	2	-	2	-	12	3	32
1986	5	-	-	-	-	3	5	-	-	1	-	2	-	2	-	10	3	31
1993 ¹	1	-	-	-	-	1	8	-	-	1	-	5	-	2	-	11	6	35
1994 ²	4	-	-	-	-	1	9	-	-	1	-	5	-	2	-	14	6	42
1995	5	-	-	-	-	1	5	-	-	1	2	-	-	2	-	12	6	34
1996	5	-	-	-	-	1	6	-	1	1	-	-	-	4	1	18	7	44
1997	4	2	-	1	1	1	3	-	1	7	-	1	-	5	1	21	7	55
1998	5	-	-	1	-	1	3	-	-	7	-	5	-	8	1	22	7	60
1999	5	1	-	1	-	1	3	-	-	7	1	4	-	9	2	24	7	65

¹ Erhebung 1.8.1993

² Ab 1994 Erhebung 30. Juni

Liechtensteiner in der Schweiz nach Wohnkanton seit 1930¹

Wohnkanton	Absolute Zahlen							In Prozent						
	1930	1941	1950	1960	1970	1980	1990	1930	1941	1950	1960	1970	1980	1990
Zürich	490	386	453	468	486	485	530	26.6	24.8	25.6	25.4	25.1	26.4	29.8
Bern	42	26	48	58	58	69	96	2.3	1.7	2.7	3.1	3.0	3.7	5.4
Luzern	53	51	55	53	72	50	52	2.9	3.3	3.1	2.9	3.7	2.7	2.9
Uri	12	14	11	9	7	3	2	0.7	0.9	0.6	0.5	0.4	0.2	0.1
Schwyz	48	48	43	66	52	48	48	2.6	3.1	2.4	3.6	2.7	2.6	2.7
Obwalden	14	14	10	11	10	12	8	0.8	0.9	0.6	0.6	0.5	0.7	0.4
Nidwalden	1	4	9	20	11	10	9	0.0	0.3	0.5	1.1	0.6	0.5	0.5
Glarus	70	46	60	51	32	11	17	3.8	2.9	3.4	2.8	1.7	0.6	1.0
Zug	66	55	63	58	35	37	36	3.6	3.5	3.6	3.1	1.8	2.0	2.0
Freiburg	3	10	21	23	33	37	36	0.2	0.6	1.2	1.2	1.7	2.0	2.0
Solothurn	20	12	7	21	22	16	18	1.1	0.8	0.4	1.1	1.1	0.9	1.0
Baselstadt	36	47	57	61	71	48	55	1.9	3.0	3.2	3.3	3.7	2.6	3.1
Baselland	14	20	20	28	31	42	30	0.8	1.3	1.1	1.5	1.6	2.3	1.7
Schaffhausen	29	18	21	16	10	13	3	1.6	1.2	1.2	0.9	0.5	0.7	0.2
Appenzell A.-Rh.	27	24	22	22	25	32	33	1.5	1.5	1.2	1.2	1.3	1.7	1.8
Appenzell I.-Rh.	1	1	4	4	3	8	3	0.0	0.1	0.2	0.2	0.2	0.4	0.2
St. Gallen	488	414	475	456	552	553	445	26.5	26.6	26.8	24.8	28.5	30.1	25.0
Graubünden	173	117	96	105	89	90	88	9.4	7.5	5.4	5.7	4.6	4.9	5.0
Aargau	61	66	64	87	101	77	79	3.3	4.2	3.6	4.7	5.2	4.2	4.4
Thurgau	102	91	107	105	92	72	69	5.5	5.8	6.0	5.7	4.7	3.9	3.9
Tessin	16	25	15	12	16	12	12	0.9	1.6	0.9	0.7	0.8	0.7	0.7
Waadt	28	26	37	37	32	43	52	1.5	1.7	2.1	2.0	1.7	2.3	2.9
Wallis	1	1	8	11	7	3	2	0.0	0.1	0.5	0.6	0.4	0.2	0.1
Neuenburg	29	23	34	27	26	25	10	1.6	1.5	1.9	1.5	1.3	1.4	0.6
Genf	14	17	32	33	62	42	46	0.8	1.1	1.8	1.8	3.2	2.3	2.6
Jura	-	-	-	-	-	-	-	-	-	-	-	-	-	-
TOTAL	1'838	1'556	1'772	1'842	1'935	1'838	1'779	100.0	100.0	100.0	100.0	100.0	100.0	100.0

¹ Quelle: Eidgenössische Volkszählungen, Bundesamt für Statistik

Liechtensteiner in Österreich nach Wohnregion seit 1967¹

Jahr	Wohnregion Österreich	davon Vorarlberg	davon Bezirk Feldkirch
1967	592	425	*
1968	597	386	335
1969	594	396	289
1970	592	406	287
1971	600	398	294
1972	599	406	286
1973	607	371	257
1974	608	366	252
1975	*	371	256
1976	*	363	253
1977	627	343	239
1978	*	341	239
1979	*	340	247
1980	659	330	241
1981	*	347	234
1982	*	342	237
1983	689	319	231
1984	*	309	219
1985	*	297	211
1986	670	296	210
1987	*	*	*
1988	*	*	*
1989	*	283	*
1990	*	292	199
1993 ²	604	273	*
1994 ³	586	270	*
1995	577	260	178
1996	518	256	176
1997	515	247	161
1999	340	260	163

¹ Quelle: Eidgenössisches Departement für auswärtige Angelegenheiten "Schweizer und Liechtensteiner im Ausland"
Vorarlberger Wirtschafts- und Sozialstatistik: "Die Bevölkerung Vorarlbergs" (Stichtag 31. Dezember)

² Erhebung 1.8.1993

³ Ab 1994 Erhebung 30. Juni

ERWERBSTÄTIGKEIT¹, ARBEITSMARKT

BESCHÄFTIGTE, ARBEITSPLÄTZE

ERWERBSTÄTIGE NACH ERWERBSBRANCHE UND -SEKTOR²

PENDLER

GRENZGÄNGER, SAISONARBEITER³

STELLENSUCHENDE, ARBEITSLOSE

OFFENE STELLEN

¹ s.a. Kapitel LAND- UND FORSTWIRTSCHAFT, INDUSTRIE-GEWERBE-DIENSTLEISTUNGEN, FREMDENVERKEHR

Anmerkung: Die Grenzgängerzahlen sind in den Wohnbevölkerungszahlen NICHT enthalten

² Quelle: Volkszählung, Wohnbevölkerungsstatistik

³ Quelle: Wohnbevölkerungsstatistik, Volkszählung, Ausländerstatistik

Gesamtbeschäftigung in Liechtenstein seit 1880¹ (Stand 31. Dezember)

Jahr	Wohnbevölkerung	Erwerbstätige Wohnbevölkerung	davon Wegpendler ²	Zu- pendler ³	TOTAL Beschäftigung (per Jahresende)	davon Ausländer
1880	8'095	3'137
1891	7'864	3'282
1901	7'531	3'120
1911	8'020	3'479
1921	8'841	4'323
1930	9'948	4'436
1941	11'094	4'874	723	150 ⁴	4'586	.
1950	13'757	6'018	380	10 ⁴	4'161	676
1960	16'628	7'575	179	700 ⁴	6'338	2'007
1970	21'350	9'336	368	1'700 ⁴	9'096	3'893
1980	25'215	12'266	723	2'601	11'569	6'240
1981	26'130	12'230	723	3'279	14'840	8'212
1982	26'380	12'163	760 ⁴	3'816	15'286	8'684
1983	26'512	12'217	750 ⁴	3'910	15'323	8'710
1984	26'680	12'428	780 ⁴	3'726	15'163	8'289
1985	27'076	12'800	780 ⁴	3'967	15'615	8'635
1986	27'399	13'069	850 ⁴	4'290	16'240	9'077
1987	27'714	13'301	900 ⁴	4'909	17'078	9'875
1988	28'181	13'633	880 ⁴	5'687	18'108	10'612
1989	28'452	13'764	950 ⁴	5'917 ⁵	18'600 ⁵	10'952 ⁵
1990	29'032	13'970	950 ⁴	6'482	19'296	11'509
1991	29'386	14'669	968	6'885	19'905	11'933
1992	29'868	14'528	967	6'743	20'444	12'355
1993	30'310	14'851	967	6'476	20'037	12'041
1994	30'629	14'759	1'031	6'936 ⁶	20'756	12'569
1995	30'923	15'431	984	7'334	21'109	12'971
1996	31'143	15'741	1'025	7'526	21'932	13'321
1997	31'320	15'922	1'081	7'863	22'523	13'479
1998	32'015	15'855	1'190	8'388	23'120	13'620
1998			988	8'928	23'795	14'297

¹ Angaben zum Jahresende² Grenzgänger ins Ausland (Liechtensteiner und Ausländer)³ 1995, 1996, 1997 nachträglich korrigiert teilweise gerechnet

Grenzgänger aus dem Ausland seit 1997 inkl. Liechtensteiner

⁴ Schätzung⁵ Korrigierte Zahlen⁶ Erstmalige Erhebung der Schweizer Grenzgänger mittels Erhebungsblatt bei den Arbeitgebern

Gesamtbeschäftigung am 31. Dezember 1998 - Übersicht

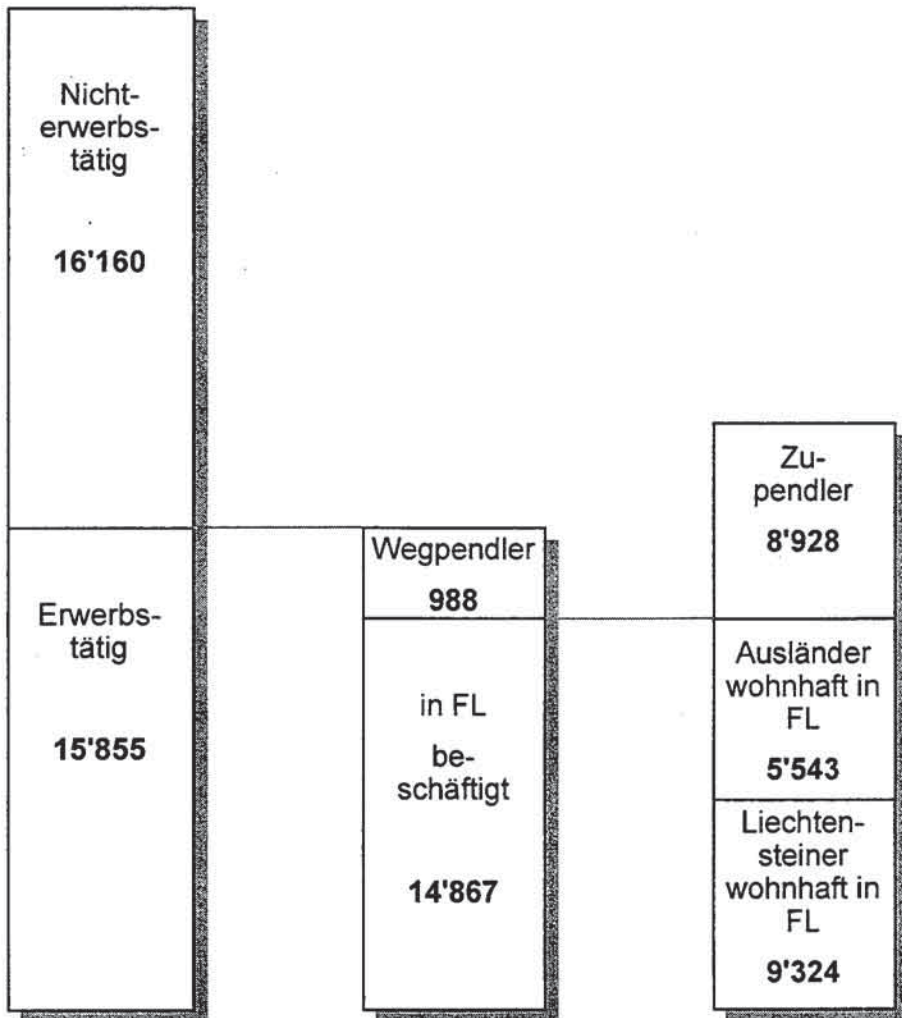

Wohnbevölkerung nach Erwerbskategorie seit 1930

Erwerbszugehörigkeit	Jahr						
	1930	1941	1950	1960	1970	1980	1990
1 Wohnbevölkerung (insgesamt)	9'948	11'094	13'757	16'628	21'350	25'215	29'032
2 Erwerbspersonen	4'436	4'874	6'018	7'575	10'243 ¹	12'988 ²	15'537
3 Selbständige	1'378	1'530	1'532	1'425	1'245	1'245	1'777
4 Alleinstehende	*	*	*	418	393	438	*
5 Arbeitgeber	*	*	*	1'007	852	807	*
6 Unselbständige	3'058	3'344	4'486	6'150	8'998	11'743	13'581
7 Mitarbeitende Familienglieder	639	555	496	435	551	*	*
Direktoren, leitende Angestellte	*	*	*	*	*	*	855
Mittleres und unteres Kader	*	*	*	*	*	*	2'299
8 Angestellte	*	479	825	1'566	3'434	5'405	*
9 Arbeiter	2'244	2'004	2'604	3'361	4'312	5'555	8'525
10 Heimarbeiter	*	18	31	26	31	42	*
11 Lehrlinge	*	91	193	375	437	741	947
12 Hausangestellte	175	197	337	387	233	*	*
13 Davon auf Arbeitssuche	*	*	*	*	*	83	179
Von den Erwerbspersonen sind:							
14 Mitarbeitende Familienglieder	*	*	*	*	*	526	640
15 Hausangestellte, Gewerbegehilfen	*	*	*	*	*	267	*
Ohne Angabe	*	*	*	*	*	*	315
45 Nichterwerbspersonen	5'512	6'220	7'739	9'053	11'107	12'227	13'495
46 Selbst. Nichterwerbstätige	118	219	314	472	1'399	*	*
47 Dav. Rentner, Pensionierte	*	*	*	*	1'353	2'310	3'179
48 Familienangehörige	5'209	5'905	7'304	8'357	9'473	9'744	*
49 Hausfrauen ³	*	*	*	*	3'167	3'186	3'192
50 Studenten	*	*	*	*	192	390	*
In Ausbildung stehende ab 15 Jahren	*	*	*	*	*	*	1'510
51 Übrige Erwachsene	*	*	*	*	78	16	*
52 Kinder unter 16 Jahren	*	*	*	*	6'036	6'152	5'522
Kinder unter 15 Jahren	*	*	*	*	*	*	*
53 Erwerbslose in fremden Familien	73	14	17	10	100	153	*
54 Erwachsene	*	*	*	*	33	123	*
55 Kinder unter 16 Jahren	*	*	*	*	67	30	*
56 Erwerbsl. Anstaltsinsassen	112	82	104	214	135	20	*
57 Erwachsene	*	*	*	*	60	3	*
58 Kinder unter 16 Jahren	*	*	*	*	75	17	*
Übrige Nichterwerbspersonen	*	*	*	*	*	*	92

¹ Einschliesslich 907 in Teilzeit Erwerbstätige (Teilzeitbeschäftigte ohne Nebenerwerb)² Einschliesslich 1'533 in Teilzeit Erwerbstätige³ Im eigenen Haushalt arbeitend

Weibliche Wohnbevölkerung nach Erwerbskategorie seit 1930

Erwerbszugehörigkeit	Jahr						
	1930	1941	1950	1960	1970	1980	1990
1 Weibliche Wohnbevölkerung	4'964	5'592	7'062	8'498	10'734	12'696	14'567
2 Weibliche Erwerbspersonen	1'166	1'178	1'698	2'347	3'471 ¹	4'610 ²	5'892
3 Selbständige	198	193	165	180	128	173	319
4 Alleinstehende	*	*	*	105	66	89	*
5 Abeitgeberinnen	*	*	*	75	62	84	*
6 Unselbständige	968	985	1'533	2'167	3'343	4'437	5'573
7 Mitarbeitende Familienglieder	126	75	134	178	404	*	*
Direktoren, leitende Angestellte	*	*	*	*	*	*	101
Mittleres und unteres Kader	*	*	*	*	*	*	534
8 Angestellte	*	88	204	547	1'311	2'185	*
9 Abeiterrinnen	669	795	1'148	1'366	1'288	1'948	3'904
10 Heimarbeiterinnen	*	16	25	23	31	41	*
11 Lehrlinge	*	11	22	53	80	263	397
12 Hausangestellte	173	*	*	*	229	*	*
13 Davon auf Arbeitssuche	*	*	*	*	*	24	103
Von den Erwerbspersonen sind:							
14 Mitarbeitende Familienglieder	*	*	*	*	*	391	393
15 Hausangestellte, Gewerbegehilfen ohne Angabe	*	*	*	*	*	214	*
						*	141
45 Weibliche Nichterwerbspersonen	3'798	4'414	5'364	6'151	7'263	8'086	8'675
46 Selbst. Nichterwerbstätige	77	107	162	246	873	*	*
47 Dav. Rentnerinnen, Pensionierte	*	*	*	*	838	1'515	2'056
48 Familienangehörige	3'606	4'262	5'145	5'777	6'261	6'450	*
49 Hausfrauen ³	*	*	*	*	3'167	*	3'186
50 Studentinnen	*	*	*	*	61	191	*
In Ausbildung stehende ab 15 Jahren	*	*	*	*	*	*	715
51 Übrige Erwachsene	*	*	*	*	59	3'199	*
52 Kinder unter 16 Jahren	*	*	*	*	2'974	3'060	*
Kinder unter 15 Jahren	*	*	*	*	*	*	2'674
53 Erwerbslose in fremden Familien	34	9	9	8	65	106	*
54 Erwachsene	*	*	*	*	28	92	*
55 Kinder unter 16 Jahren	*	*	*	*	37	14	*
56 Erwerbsl. Anstaltsinsassen	81	36	48	120	64	15	*
57 Erwachsene	*	*	*	*	20	3	*
58 Kinder unter 16 Jahren	*	*	*	*	44	12	*
Übrige Nichterwerbspersonen	*	*	*	*	*	*	44

¹ Einschliesslich 705 in Teilzeit Erwerbstätige (Teilzeitbeschäftigte ohne Nebenerwerb)² Einschliesslich 1'280 in Teilzeit Erwerbstätige³ Im eigenen Haushalt arbeitend

Erwerbspersonen nach Erwerbssektor und -branche seit 1930

Erwerbsbranche	Jahr 1930	1941	1950	1960	1970	1980	1990
Erwerbspersonen (insgesamt)	4'436	4'874	6'018	7'575	10'243 ¹	12'988 ³	15'537
Sektor 1	1'721	1'625	1'315	962	646	525	239
001 Landwirtschaft	.	.	.	866	509	367	193
002 Gartenbau	.	1'589	1272	38	68	95	35
003 Forstwirtschaft	.	36	43	58	65	60	11
004 Fischerei	.	*	*	-	4	3	-
Sektor 2	1'758	2'050	3'074	4'349	5'797	6'641	5'387
011 Energie, u. Wasserversorg.	17	34	64	90	128	132	163
012 Bergbau	20	36	17	22	36	44	-
021 Herst. v. Nahrungsmitteln	*	120	154	247	402	517	270
022 Herst. v. Getränken	*	*	4	3	6	4	9
023 Herst. v. Tabakwaren	*	-	-	-	-	-	-
024 Herst. v. Textilien	*	260	333	319	230	197	71
025 Herst. v. Bekleidung u. Wäsche	*	218	310	265	196	103	79
026 Holzbearb. u. -verarbeitung	*	186	180	178	262	385	332
027 Herst. Papier u. Papierwaren	*	2	4	1	1	3	1
028 Herst. graph. Erz. Verlagswesen	.	18	27	54	92	227	210
029 Herst. Lederwaren u. Schuhen	1'013	27	30	21	8	7	12
031 Herst. chem. Erzeugnisse	*	17	70	65	62	80	47
032 Herst. Kunstst. - u. Kautschukw.	*	1	1	-	182	175	65
033 Abbau u. Verarb. Steine, Erden	*	212	183	154	277	308	332
034 Metallbe. u. -verarbeitung	*	92	294	550	554	790	574
035 Maschinen- u. Fahrzeugbau	*	55	466	1'213	1'917	2'415	795
036 Elektrotech. Feinmech. Optik	*	*	*	*	*	*	797
037 Herst. Uhren, Bijouteriewaren	*	3	3	2	-	2	5
038 Sonst. verarb. Gewerbe	*	9	14	201	74	27	33
041 Bauhauptgewerbe (o. Stahlbau)	708	760	920	964	1370	1225	956
042 Ausbaugewerbe	*	*	*	*	*	*	636
Sektor 3	957	1'185	1'602	2'260	3'770	5'720	8'742
051 Handel	*	156	307	458	911	992	1'729
057 Gastgewerbe	152	121	176	330	460	734	665
058 Reparaturgewerbe	*	*	*	*	*	*	314
061 Bahnen	*	*	*	*	*	*	22
062 Strassenverkehr	96	179	147	154	282	432	263
063 Schifffahrt, Luftfahrt	*	*	*	*	*	*	12
065 Verkehrs. Sped. Lagerh. Reiseb.	*	*	*	*	*	*	64
066 Nachrichtenüberm. (PTT)	*	4	4	4	4	4	182
071 Banken, Finanzgesellsch.	181	21	24	96	342	502	940
072 Versicherungen	*	4	9	24	76	105	133
073 Immobilien	*	*	*	*	4	29	23
074 Vermietung, Leasing	*	*	*	*	*	*	4
075 Berat. Plan. komm. D. Inform.	*	44	77	175	335	1'011	1'670
076 Persönl. Dienstleistungen	528	149	134	108	137	210	280
081 Unterrichtswesen	*	71	91	128	279	396	615
082 Forsch. Entwicklung	*	*	*	*	*	*	10
083 Gesundheitsw., Veterinärw.	*	60	89	104	235	392	503
084 Umweltschutz	*	*	*	*	*	*	32
085 Heime, Wohlfahrtspflege	*	*	4	38	33	122	211
086 Kirchl. relig. Weltan. Vereinig.	*	17	24	110	57	71	42
087 Dienstl. f. Allg. Interessensw.	*	*	*	*	*	*	51
088 Kultur, Sport, Erholung	*	2	6	16	37	94	116
089 Häusliche Dienste	* ⁵	237	378	377	313	232	113
091 Öffentl. Verwaltung (AHV)	*	124	136	142	269	398	748
Unbekannte Tätigkeit	*	*	*	*	1	19	990
Arbeitslose	*	14 ²	27 ²	4	29	83	179

¹ Einschliesslich 907 in Teilzeit Erwerbstätige (Teilzeitbeschäftigte ohne Nebenerwerb)² Einschliesslich Tagelöhner wechselnder Art³ Einschliesslich 1'533 in Teilzeit Erwerbstätige; Zuordnung zu den Erwerbsbranchen auf Grund der 1970er Klassifikation⁴ Im Strassenverkehr enthalten

Erwerbstätige nach Wirtschaftssektoren in Prozent (Volkszählung)

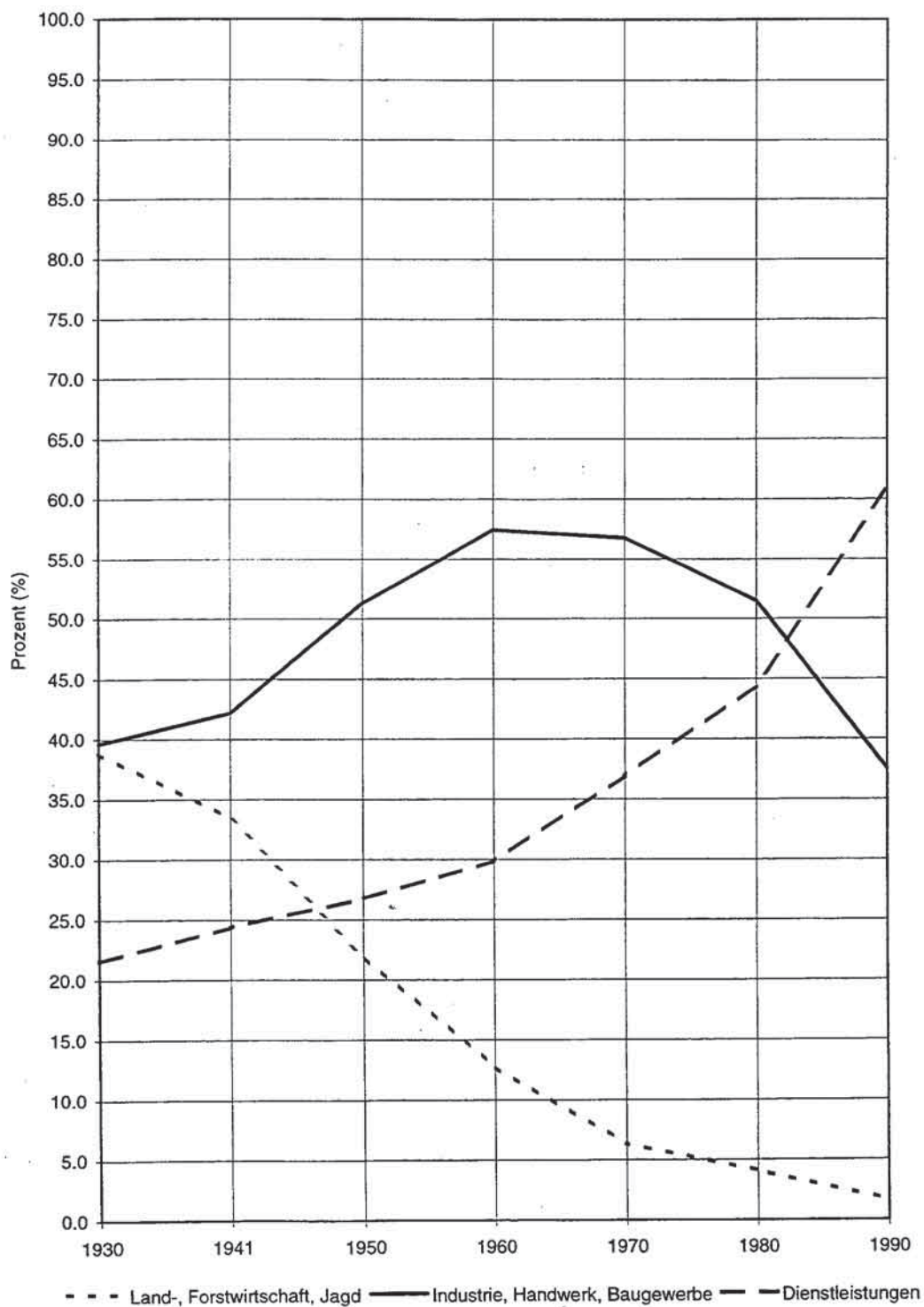

Erwerbspersonen Frauen nach Erwerbssektor und -branche seit 1930

Erwerbsbranche	Jahr 1930	1941	1950	1960	1970	1980	1990
Erwerbspersonen (insgesamt)	1'166	1'178	1'698	2'347	3'471 ¹	4'610 ³	5'892
Sektor 1	221	153	138	93	174	134	29
001 Landwirtschaft	*			92	160	106	21
002 Gartenbau	*	153	138	1	12	27	8
003 Forstwirtschaft	*	-	-	-	2	1	-
004 Fischerei	*	-	-	-	-	-	-
Sektor 2	439	500	721	1'011	1'238	1'543	1'208
011 Energie u. Wasserversorg.	-	-	2	1	7	8	26
012 Bergbau	-	-	-	-	-	2	-
021 Herst. v. Nahrungsmitteln	*	8	22	79	157	221	100
022 Herst. v. Getränken	*	-	-	-	-	-	2
023 Herst. v. Tabakwaren	*	-	-	-	-	-	-
024 Herst. v. Textilien	*	170	211	209	142	96	36
025 Herst. Bekleidung u. Wäsche	*	132	190	194	140	82	57
026 Holzbearb. u. -verarbeitung	*	5	1	3	34	86	43
027 Herst. Papier u. Papierwaren	*	-	1	1	1	1	1
028 Herst. graph. Erz. Verlagswesen	*	4	5	15	29	84	84
029 Herst. Lederwaren u. Schuhen	*	2	2	4	-	-	-
031 Herst. chem. Erzeugnisse	438	4	9	19	20	30	16
032 Herst. Kunstst. -u. Kautschukw.	*	-	-	-	76	68	22
033 Abbau u. Verarb. Steine, Erden	*	166	110	60	136	165	145
034 Metallbe. u. verarbeitung	*	2	57	97	57	99	115
035 Maschinen- u. Fahrzeugbau	*	-	99	250	357	544	196
036 Elektrotech. Feinmech. Optik	*	-	*	*	*	*	240
037 Herst. Uhren, Bijouteriewaren	*	-	-	-	-	1	4
038 Sonst. verarb. Gewerbe	*	5	8	67	39	13	12
041 Bauhauptgewerbe (o. Stahlbau)	*	-	-	-	-	-	53
042 Ausbaugewerbe	1	2	4	12	43	43	56
Sektor 3	506	524	833	1'241	2'043	2'901	4'243
051 Handel	*	52	127	224	475	505	882
057 Gastgewerbe	104	77	122	256	326	461	407
058 Reparaturgewerbe	*	*	*	*	*	*	53
061 Bahnen	*	*	*	*	*	*	5
062 Strassenverkehr	7	7	21	25	42	130	40
063 Schifffahrt, Luftfahrt	*	*	*	*	*	*	4
065 Verkehrs. Sped. Lagerh. Reiseb.	*	*	*	*	*	*	45
066 Nachrichtenü berm. (PTT)	*	4	4	4	4	4	87
071 Banken, Finanzgesellsch.	62	1	1	25	146	235	461
072 Versicherungen	*	-	-	4	28	39	48
073 Immobilien	*	*	*	*	1	12	12
074 Vermietung, Leasing	*	*	*	*	*	*	2
075 Berat. Plan. komm. D. Inform.	*	9	24	84	190	427	706
076 Persönl. Dienstleistungen	333	94	90	50	77	110	191
081 Unterrichtswesen	*	29	36	44	142	183	324
082 Forsch. Entwicklung	-	-	-	-	-	-	5
083 Gesundheitsw., Veterinärw.	*	23	38	53	147	260	365
084 Umweltschutz	*	*	*	*	*	*	1
085 Heime, Wohlfahrtspflege	*	*	3	24	23	92	152
086 Kirchl. relig. Weltan. Vereinig.	*	-	1	74	33	38	16
087 Dienstl. f. Allg. Interessenw.	*	*	*	*	*	*	30
088 Kultur, Sport, Erholung	*	-	1	3	13	39	52
089 Häusliche Dienste	* ⁵	230	365	371	305	224	99
091 Öffentl. Verwaltung (AHV)	*	2	4	4	95	146	256
Unbekannte Tätigkeit	*	*	*	*	1	8	309
Arbeitslose	*	1	6 ²	2	15	24	103

¹ Einschliesslich 705 in Teilzeit Erwerbstätige (Teilzeitbeschäftigte ohne Nebenerwerb)² Einschliesslich Tagelöhner wechselnder Art³ Einschliesslich 1'280 in Teilzeit Erwerbstätige; Zuordnung zu den Erwerbsbranchen auf Grund der 1970er Klassifikation⁴ Im Strassenverkehr enthalten⁵ Inkl. Reinigung und übrige Dienstleistungen

Ausländische Erwerbspersonen nach Erwerbssektor und -branche seit 1930

Erwerbsbranche	Jahr 1930	1941	1950	1960	1970	1980	1990
Erwerbspersonen (insgesamt)	870	810	1'416	2'313	3'986 ¹	5'533 ³	6'470
Sektor 1	117	64	97	79	93	96	54
001 Landwirtschaft	*	*	*	59	47	41	35
002 Gartenbau	*	62	95	19	38	40	17
003 Forstwirtschaft	*	*	*	1	8	15	2
004 Fischerei	*	2	2	-	-	-	-
Sektor 2	324	273	532	1'195	2'319	3'013	2'598
011 Energie, u. Wasserversorg.	*	*	*	2	9	7	10
012 Bergbau	4	5	5	4	18	23	-
021 Herst. v. Nahrungsmitteln	*	20	33	118	241	318	212
022 Herst. v. Getränken	*	-	1	-	3	2	2
023 Herst. v. Tabakwaren	*	-	-	-	-	-	-
024 Herst. v. Textilien	*	60	67	72	128	128	57
025 Herst. v. Bekleidung u. Wäsche	*	36	56	65	84	53	43
026 Holzbearb. u. -verarbeitung	*	16	17	43	91	163	138
027 Herst. Papier u. Papierwaren	*	-	1	1	-	1	-
028 Herst. graph. Erz. Verlagswesen	*	2	4	9	21	55	61
029 Herst. Lederwaren u. Schuhen	256	4	3	7	1	3	6
031 Herst. chem. Erzeugnisse	*	7	16	30	42	47	29
032 Herst. Kunstst. - u. Kautschukw.	*	1	1	-	47	59	25
033 Abbau u. Verarb. Steine, Erden	*	31	29	39	100	129	180
034 Metallbe. u. -verarbeitung	*	22	76	152	193	282	269
035 Maschinen- u. Fahrzeugbau	*	14	147	373	755	1'125	319
036 Elektrotech. Feinmech. Optik	*	*	*	*	*	*	404
037 Herst. Uhren, Bijouteriewaren	*	2	1	-	-	-	-
038 Sonst. verarb. Gewerbe	*	4	8	47	30	12	7
041 Bauhauptgewerbe (o. Stahlbau)	64	49	67	233	556	606	579
042 Ausbaugewerbe	*	*	*	*	*	*	257
Sektor 3	429	467	783	1'039	1'564	2'382	3'299
051 Handel	*	45	96	165	319	445	806
057 Gastgewerbe	42	19	77	168	278	511	501
058 Reparaturgewerbe	*	*	*	*	*	*	112
061 Bahnen	*	*	*	*	*	*	12
062 Strassenverkehr	20	24	15	24	71	121	91
063 Schifffahrt, Luftfahrt	*	*	*	*	*	*	3
065 Verkehrs. Sped. Lagerh. Reiseb.	*	*	*	*	*	*	22
066 Nachrichtenüberm. (PTT)	*	* ⁴	* ⁴	* ⁴	* ⁴	* ⁴	23
071 Banken, Finanzgesellsch.	67	9	5	22	66	108	213
072 Versicherungen	*	-	1	1	12	26	43
073 Immobilien	*	*	*	*	1	16	15
074 Vermietung, Leasing	*	*	*	*	*	*	2
075 Berat. Plan. komm. D. Inform.	*	14	26	58	122	392	568
076 Persönl. Dienstleistungen	300	128	108	35	48	90	127
081 Unterrichtswesen	*	31	38	54	148	147	187
082 Forsch. Entwicklung	*	*	*	*	*	*	5
083 Gesundheitsw. Veterinärw.	*	17	23	28	87	151	184
084 Umweltschutz	*	*	*	*	*	*	9
085 Heime, Wohlfahrtspflege	*	*	2	22	22	52	84
086 Kirchl. relig. Weltan. Vereinig.	*	12	16	100	51	58	27
087 Dienstl. f. Allg. Interessenw.	*	*	*	*	*	*	20
088 Kultur, Sport, Erholung	*	*	3	10	19	27	41
089 Häusliche Dienste	* ⁵	95	304	299	253	168	73
091 Öffentl. Verwaltung (AHV)	*	73	69	53	67	70	131
Unbekannte Tätigkeit	*	*	*	*	1	7	446
Arbeitslose	*	6 ²	4 ²	*	9	35	73

¹ Einschliesslich 217 in Teilzeit Erwerbstätige (Teilzeitbeschäftigte ohne Nebenerwerb)

² Einschliesslich Tagelöhner wechselnder Art

³ Einschliesslich 386 in Teilzeit Erwerbstätige; Zuordnung zu den Erwerbsbranchen auf Grund der 1970er Klassifikation

⁴ Im Strassenverkehr enthalten

⁵ In Persönl. Dienstleistungen enthalten

Binnenpendelverkehr der aktiven Wohnbevölkerung seit 1970

Jahr	Liechtenstein	Vaduz	Triesen	Balzers	Triesenberg	Schaan	Planken	Eschen	Mauren	Gamprin	Ruggell	Schellenberg
1970												
Erwerbstätige	10'214	1'896	1'240	1'237	834	2'031	73	1'011	905	320	414	253
Nichtpendler	6'695	1'538	632	877	466	1'562	29	610	461	172	214	134
Wegpendler	3'519	358	608	360	368	469	44	401	444	148	200	119
- Auslandpendler	368	40	42	122	16	60	3	22	32	9	20	2
- Zupendler	3'151	1'357	146	194	13	940	3	283	91	100	12	12
1980												
Erwerbstätige	12'905	2'421	1'557	1'518	1'040	2'472	121	1'361	1'203	396	523	293
Nichtpendler	7'236	1'810	639	950	593	1'628	35	628	461	165	204	123
Wegpendler	5'669	611	918	568	447	844	86	733	742	231	319	170
- Auslandpendler	733	*	*	*	*	*	*	*	*	*	*	*
- Zupendler	4'944	2'151	220	382	53	1'316	4	332	167	259	49	11
In der Gemeinde arbeitende Personen ¹	12'180	3'961	859	1'332	646	2'944	39	960	628	424	253	134
1990												
Erwerbstätige ⁴	15'270	2'637	1'985	1'969	1'190	2'773	149	1'585	1'380	535	696	371
Nichtpendler	6'849	1'705	644	1'021	497	1'531	26	593	415	147	189	81
Wegpendler	8'421	932	1'341	948	693	1'242	123	992	965	388	507	290
- Auslandpendler	1'151	166	161	198	68	174	12	119	116	43	67	27
- Zupendler	6'971	2'976	566	499	90	1'729	7	435	215	293	146	15
- Arbeitsort unbekannt	299	74	44	15	9	59	-	26	35	7	13	17
In der Gemeinde arbeitende Personen ¹	13'820	4'681	1'210	1'520	587	3'260	33	1'028	630	440	335	96

Grenzgänger: Wegpendler und Zupendler seit 1960

Jahr	Wegpendler nach				Zupendler von		
	Schweiz	Österreich	Andere Länder	Gesamt	Schweiz	Österreich	Gesamt
1960	175	4		179	*	*	1'700 ³
1970	359	9		368	572	2'029 ²	2'601
1980	*	*		733	945	2'352	3'279
1990	1'126	18	7	1'151	2'213	4'672	6'885

¹ Ohne Zupendler aus dem Ausland (Grenzgänger)² Schätzung³ Quelle: Österreichische Volkszählung⁴ Mit 6 und mehr Arbeitsstunden pro Woche

Wohnbevölkerung nach Erwerbsbranche, Stellung im Beruf und Heimat am 31.12.1998

Erwerbszweig Sektor	NOGA	Gesamt	Stellung im Beruf							
			Total		Liechtensteiner			Ausländer		
			Selb- ständig	Un- selb- ständig	Zusam- men	Selb- stän- dig	Un- selb- ständig	Zusam- men	Selb- stän- dig	Un- selb- ständig
Erwerbsbevölkerung:										
Sektor 1										
Land- und Forstwirtschaft, Jagd	01/02	303	102	201	217	97	120	86	5	81
Sektor 2										
Gewinnung von Steinen und Erden, Sonstiger Bergbau	14	38	-	38	24	-	24	14	-	14
Herstellung v. Nahrungsmitteln u. Getränken; Tabakverarbeitung	15/16	513	2	511	117	2	115	396	-	396
Herstellung v. Textilien und Bekleidung	17/18	91	7	84	38	5	33	53	2	51
Be- und Verarbeitung von Holz (ohne Herstellung v. Möbeln)	20	246	13	233	164	11	153	82	2	80
Papier-, Karton-, Verlags- und Druckgewerbe	21/22	245	8	237	178	5	173	67	3	64
Chemische Industrie	24	74	-	74	35	-	35	39	-	39
Herstellung von Gummi- und Kunststoffwaren	25	36	1	35	15	1	14	21	-	21
Herstellung v. sonst. Produkten aus nichtmetall. Mineralien	26	293	2	291	125	2	123	168	-	168
Erzeugung u. Bearbeitung von Metall, Herstellung v. Metallerzeugn.	27/28	557	17	540	322	15	307	235	2	233
Maschinenbau	29	876	5	871	523	3	520	353	2	351
Herstellung v. elektr. u. elektron. Geräten u. Einrichtungen; Fein- mechanik, Optik	30-33	597	10	587	303	7	296	294	3	291
Fahrzeugbau	34/35	378	1	377	178	-	178	200	1	199
Sonst. verarbeit. Gewerbe	36/37	485	6	479	273	4	269	212	2	210
Energie- und Wasserversorgung	40/41	160	-	160	135	-	135	25	-	25
Baugewerbe	45	1'426	103	1'323	879	84	795	547	19	528
Sektor 3										
Handel; Reparatur v. Automobilen und Gebrauchsgütern	50/51/52	1'636	185	1'451	992	118	874	644	67	577
Gastgewerbe	55	634	52	582	166	31	135	468	21	447
Verkehr und Nachrichtenüberm.	60-64	537	30	507	390	21	369	147	9	138
Kredit- u. Versicherungsgewerbe	65-67	1'223	2	1'221	964	2	962	259	-	259
Immobilienwesen; Vermietung;	70-74	1'111	140	971	695	70	625	416	70	346
Informatik; Forschung u. Entwickl.; Erbringung v. Dienstl. für Untern.	(ohne 74.11 u. 74.12)									
Rechtsberatung, Treuhandwesen	74.11/74.12	953	38	915	687	31	656	266	7	259
Öffentliche Verwaltung	75	1'155	-	1'155	1'027	-	1'027	128	-	128
Unterrichtswesen	80	618	10	608	423	6	417	195	4	191
Gesundheits- und Sozialwesen	85	932	67	865	629	55	574	303	12	291
Erbringung v. sonst. öffentl. und persönl. Dienstleistungen	90-93	592	118	474	314	79	235	278	39	239
Private Haushalte	95	104	1	103	25	-	25	79	1	78
Exterritoriale Organisationen und Körperschaften (Schweiz. Zoll- angestellte in Liechtenstein)	99	42	1	41	1	-	1	41	1	40
Gesamt		15'855	921	14'934	9'839	649	9'190	6'016	272	5'744
Nichterwerbsbevölkerung:										
Arbeitslose		587	-	587	245	-	245	342	-	342
Kinder, Schüler, Studenten		7'927	-	7'927	5'599	-	5'599	2'328	-	2'328
Hausfrauen, Hausmänner		3'699	-	3'699	2'195	-	2'195	1'504	-	1'504
Rentner, Pensionierte		3'947	-	3'947	2'990	-	2'990	957	-	957
Gesamt		16'160	-	16'160	11'029	-	11'029	5'131	-	5'131
TOTAL		32'015	921	31'094	20'868	649	20'219	11'147	272	10'875

Wohnbevölkerung nach Erwerbsbranche und Wohngemeinde am 31.12.1998

Erwerbszweig Sektor	Wohngemeinde											
	Liechten- stein	Vaduz	Triesen	Balzers	Triesen- berg	Schaan	Planken	Eschen	Mauren	Gamprin	Ruggell	Schellen- berg
Erwerbsbevölkerung:												
Sektor 1												
Land- und Forstwirtschaft, Jagd	303	37	20	41	40	49	3	35	19	14	32	13
Sektor 2												
Gewinnung von Steinen und Erden, Sonstiger Bergbau	38	9	4	4	7	5	-	4	1	-	1	3
Herstellung v. Nahrungsmitteln u. Getränken; Tabakverarbeitung	513	71	50	30	8	151	3	80	53	19	25	23
Herstellung v. Textilien und Bekleidung	91	27	4	3	4	16	1	12	10	3	6	5
Be- und Verarbeitung von Holz (ohne Herstellung v. Möbeln)	246	30	31	27	26	41	1	21	26	12	22	9
Papier-, Karton-, Verlags- und Druckgewerbe	245	47	37	16	12	52	5	26	24	4	18	4
Chemische Industrie	74	7	7	2	3	16	2	15	11	2	8	1
Herstellung von Gummi- und Kunststoffwaren	36	4	1	2	1	3	1	8	6	4	2	4
Herstellung v. sonst. Produkten aus nichtmetall. Mineralien	293	33	82	58	17	40	1	15	32	8	6	1
Erzeugung u. Bearbeitung von Metall, Herstellung v. Metallerzeugn.	557	62	71	109	35	81	5	58	59	19	30	28
Maschinenbau	876	95	98	78	91	160	13	92	144	23	60	22
Herstellung v. elektr. u. elektron. Geräten u. Einrichtungen; Fein- mechanik, Optik	597	73	62	58	33	152	6	73	65	24	36	15
Fahrzeugbau	378	46	28	14	9	41	1	98	70	28	30	13
Sonst. verarbeit. Gewerbe	485	63	82	183	33	47	3	26	24	4	16	4
Energie- und Wasserversorgung	160	15	15	15	19	27	-	26	18	5	17	3
Baugewerbe	1'426	165	188	252	163	221	13	152	104	66	62	40
Sektor 3												
Handel; Reparatur v. Automobilen und Gebrauchsgütern	1'636	300	219	184	106	284	17	185	163	58	90	30
Gastgewerbe	634	155	99	77	65	104	8	48	40	8	11	19
Verkehr und Nachrichtenüberm.	537	60	71	59	62	72	9	54	66	24	38	22
Kredit- u. Versicherungsgewerbe	1'223	245	185	150	100	184	11	97	95	47	77	32
Immobilienwesen; Vermietung; Informatik; Forschung u. Entwickl.;	1'111	192	185	122	87	217	16	102	103	29	42	16
Erbringung v. Dienstl. für Untern.												
Rechtsberatung, Treuhandwesen	953	240	137	136	74	146	9	72	63	22	41	13
Öffentliche Verwaltung	1'155	178	137	168	91	177	14	151	87	49	61	42
Unterrichtswesen	618	98	72	67	44	117	9	82	60	28	20	21
Gesundheits- und Sozialwesen	932	137	129	142	45	173	12	106	103	23	42	20
Erbringung v. sonst. öffentl. und persönl. Dienstleistungen	592	91	83	76	47	104	6	58	40	29	15	43
Private Haushalte	104	28	5	9	9	16	3	12	11	4	5	2
Exterritoriale Organisationen und Körperschaften (Schweiz, Zoll- angestellte in Liechtenstein)	42	-	1	-	-	-	1	5	28	1	4	2
Gesamt	15'855	2'508	2'103	2'082	1'231	2'696	173	1'713	1'525	557	817	450
Nichterwerbsbevölkerung:												
Arbeitslose	587	108	92	59	33	92	1	61	63	32	31	15
Kinder, Schüler, Studenten	7'927	1'100	975	1'069	654	1'193	107	940	820	315	487	267
Hausfrauen, Hausmänner	3'699	602	496	460	313	590	39	402	348	142	196	111
Rentner, Pensionierte	3'947	788	502	448	277	691	27	455	358	127	162	112
Gesamt	16'160	2'598	2'065	2'036	1'277	2'566	174	1'858	1'589	616	876	505
TOTAL	32'015	5'106	4'168	4'118	2'508	5'262	347	3'571	3'114	1'173	1'693	955

Männliche Wohnbevölkerung nach Erwerbsbranche und Wohngemeinde am 31.12.1998

Erwerbszweig Sektor	Liechten- stein	Wohngemeinde										
		Vaduz	Triesen	Balzers	Triesen- berg	Schaan	Planken	Eschen	Mauren	Gamprin	Ruggell	Schellen- berg
Erwerbsbevölkerung:												
Sektor 1												
Land- und Forstwirtschaft, Jagd	253	30	19	38	35	35	3	29	15	13	25	11
Sektor 2												
Gewinnung von Steinen und Erden, Sonstiger Bergbau	30	9	2	3	6	3	-	3	1	-	-	3
Herstellung v. Nahrungsmitteln u. Getränken; Tabakverarbeitung	334	47	33	18	6	93	3	62	31	10	19	12
Herstellung v. Textilien und Bekleidung	25	5	2	-	2	7	-	3	1	1	2	2
Be- und Verarbeitung von Holz (ohne Herstellung v. Möbeln)	212	25	27	23	23	32	1	21	23	11	18	8
Papier-, Karton-, Verlags- und Druckgewerbe	145	30	25	7	8	31	2	16	14	2	6	4
Chemische Industrie	53	6	5	1	3	10	2	10	8	2	6	-
Herstellung von Gummi- und Kunststoffwaren	24	3	1	2	1	3	1	5	4	2	1	1
Herstellung v. sonst. Produkten aus nichtmetall. Mineralien	105	11	27	25	5	9	1	5	10	7	4	1
Erzeugung u. Bearbeitung von Metall, Herstellung v. Metallzeugn.	443	45	61	85	30	62	4	49	46	17	23	21
Maschinenbau	648	68	75	53	49	126	13	69	105	20	51	19
Herstellung v. elektr. u. elektron. Geräten u. Einrichtungen; Fein- mechanik, Optik	308	37	27	35	13	83	2	37	29	14	25	6
Fahrzeugbau	286	35	18	8	9	31	1	75	55	17	25	12
Sonst. verarbeit. Gewerbe	375	44	67	137	27	35	2	20	22	3	15	3
Energie- und Wasserversorgung	133	12	13	12	16	19	-	21	18	3	16	3
Baugewerbe	1'267	151	168	230	150	192	11	132	84	60	53	36
Sektor 3												
Handel; Reparatur v. Automobilen und Gebrauchsgütern	899	153	125	97	60	164	7	104	97	36	43	13
Gastgewerbe	249	65	50	23	27	38	3	17	14	5	3	4
Verkehr und Nachrichtenüberm.	340	37	51	34	46	38	4	35	42	15	25	13
Kredit- u. Versicherungsgewerbe	657	132	85	84	57	99	8	47	52	27	42	24
Immobilienwesen; Vermietung; Informatik; Forschung u. Entwickl.; Erbringung v. Dienstl. für Untern.	747	116	117	92	59	140	11	75	68	18	36	15
Rechtsberatung, Treuhandwesen	424	114	64	60	41	56	5	33	20	9	16	6
Öffentliche Verwaltung	650	84	79	97	62	91	7	91	46	29	35	29
Unterrichtswesen	281	43	34	32	19	54	4	37	31	11	9	7
Gesundheits- und Sozialwesen	215	34	30	24	12	51	3	20	24	8	6	3
Erbringung v. sonst. öffentl. und persönl. Dienstleistungen	224	32	39	22	15	41	5	29	18	10	7	6
Private Haushalte	21	8	1	1	1	2	1	5	1	1	-	-
Exterritoriale Organisationen und Körperschaften (Schweiz, Zoll- angestellte in Liechtenstein)	39	-	1	-	-	-	1	4	26	1	4	2
Gesamt	9'387	1'376	1'246	1'243	782	1'545	105	1'054	905	352	515	264
Nichterwerbsbevölkerung:												
Arbeitslose	318	56	61	32	20	51	1	25	28	17	16	11
Kinder, Schüler, Studenten	3'996	564	491	555	340	590	61	476	390	155	248	126
Hausfrauen, Hausmänner	401	142	47	37	22	60	2	33	28	14	8	8
Rentner, Pensionierte	1'526	282	201	163	97	269	11	179	156	61	63	44
Gesamt	6'241	1'044	800	787	479	970	75	713	602	247	335	189
TOTAL	15'628	2'420	2'046	2'030	1'261	2'515	180	1'767	1'507	599	850	453

Weibliche Wohnbevölkerung nach Erwerbsbranche und Wohngemeinde am 31.12.1998

Erwerbszweig Sektor	Liechten- stein	Wohngemeinde										
		Vaduz	Triesen	Balzers	Triesen- berg	Schaan	Planken	Eschen	Mauren	Gamprin	Ruggell	Schellen- berg
Erwerbsbevölkerung:												
Sektor 1												
Land- und Forstwirtschaft, Jagd	50	7	1	3	5	14	-	6	4	1	7	2
Sektor 2												
Gewinnung von Steinen und Erden, Sonstiger Bergbau	8	-	2	1	1	2	-	1	-	-	1	-
Herstellung v. Nahrungsmitteln u. Getränken; Tabakverarbeitung	179	24	17	12	2	58	-	18	22	9	6	11
Herstellung v. Textilien und Bekleidung	66	22	2	3	2	9	1	9	9	2	4	3
Be- und Verarbeitung von Holz (ohne Herstellung v. Möbeln)	34	5	4	4	3	9	-	-	3	1	4	1
Papier-, Karton-, Verlags- und Druckgewerbe	100	17	12	9	4	21	3	10	10	2	12	-
Chemische Industrie	21	1	2	1	-	6	-	5	3	-	2	1
Herstellung von Gummi- und Kunststoffwaren	12	1	-	-	-	-	-	3	2	2	1	3
Herstellung v. sonst. Produkten aus nichtmetall. Mineralien	188	22	55	33	12	31	-	10	22	1	2	-
Erzeugung u. Bearbeitung von Metall, Herstellung v. Metallerzeugn.	114	17	10	24	5	19	1	9	13	2	7	7
Maschinenbau	228	27	23	25	42	34	-	23	39	3	9	3
Herstellung v. elektr. u. elektron. Geräten u. Einrichtungen; Fein- mechanik, Optik	289	36	35	23	20	69	4	36	36	10	11	9
Fahrzeugbau	92	11	10	6	-	10	-	23	15	11	5	1
Sonst. verarbeit. Gewerbe	110	19	15	46	6	12	1	6	2	1	1	1
Energie- und Wasserversorgung	27	3	2	3	3	8	-	5	-	2	1	-
Baugewerbe	159	14	20	22	13	29	2	20	20	6	9	4
Sektor 3												
Handel; Reparatur v. Automobilen und Gebrauchsgütern	737	147	94	87	46	120	10	81	66	22	47	17
Gastgewerbe	385	90	49	54	38	66	5	31	26	3	8	15
Verkehr und Nachrichtenüberm.	197	23	20	25	16	34	5	19	24	9	13	9
Kredit- u. Versicherungsgewerbe	565	113	100	66	43	85	3	50	43	20	35	7
Immobilienwesen; Vermietung; Informatik; Forschung u. Entwickl.; Erbringung v. Dienstl. für Untern.	365	76	68	30	28	77	5	27	35	11	6	2
Rechtsberatung, Treuhandwesen	529	126	73	76	33	90	4	39	43	13	25	7
Öffentliche Verwaltung	505	94	58	71	29	86	7	60	41	20	26	13
Unterrichtswesen	337	55	38	35	25	63	5	45	29	17	11	14
Gesundheits- und Sozialwesen	717	103	99	118	33	122	9	86	79	15	36	17
Erbringung v. sonst. öffentl. und persönl. Dienstleistungen	368	59	44	54	32	63	1	29	22	19	8	37
Private Haushalte	83	20	4	8	8	14	2	7	10	3	5	2
Exterritoriale Organisationen und Körperschaften (Schweiz. Zoll- angestellte in Liechtenstein)	3	-	-	-	-	-	-	1	2	-	-	-
Gesamt	6'468	1'132	857	839	449	1'151	68	659	620	205	302	186
Nichterwerbsbevölkerung:												
Arbeitslose	269	52	31	27	13	41	-	36	35	15	15	4
Kinder, Schüler, Studenten	3'931	536	484	514	314	603	46	464	430	160	239	141
Hausfrauen, Hausmänner	3'298	460	449	423	291	530	37	369	320	128	188	103
Rentner, Pensionierte	2'421	506	301	285	180	422	16	276	202	66	99	68
Gesamt												
TOTAL	16'387	2'686	2'122	2'088	1'247	2'747	167	1'804	1'607	574	843	502

Ausländische Arbeitskräfte (ohne Grenzgänger) nach Erwerbsbranche am 31.12.1998

Erwerbsbranche	Total	Jahresaufenthalter	Niedergelassene	Saisonniers
Sektor 1				
Land- und Forstwirtschaft, Jagd	43	18	25	-
Sektor 2				
Gewinnung von Steinen und Erden, Sonstiger Bergbau	14	6	8	-
Herstellung v. Nahrungsmitteln u. Getränken; Tabakverarbeitung	392	151	241	-
Herstellung v. Textilien und Bekleidung	52	10	42	-
Be- und Verarbeitung von Holz (ohne Herstellung v. Möbeln)	78	22	56	-
Papier-, Karton-, Verlags- und Druckgewerbe	66	14	52	-
Chemische Industrie	37	8	29	-
Herstellung von Gummi- und Kunststoffwaren	21	5	16	-
Herstellung v. sonst. Produkten aus nichtmetall. Mineralien	167	44	123	-
Erzeugung u. Bearbeitung von Metall, Herstellung v. Metallerzeugn.	229	50	179	-
Maschinenbau	345	68	277	-
Herstellung v. elektr. u. elektron. Geräten u. Einrichtungen; Feinmechanik, Optik	289	70	219	-
Fahrzeugbau	194	32	162	-
Sonst. verarbeit. Gewerbe	210	33	177	-
Energie- und Wasserversorgung	25	3	22	-
Baugewerbe	510	212	298	-
Sektor 3				
Handel; Reparatur v. Automobilen und Gebrauchsgütern	627	161	462	4
Gastgewerbe	416	231	142	43
Verkehr und Nachrichtenüberm.	149	30	113	6
Kredit- u. Versicherungsgewerbe	256	53	203	-
Immobilienwesen; Vermietung; Informatik; Forschung u. Entwickl.; Erbringung v. Dienstl. für Untern.	406	92	314	-
Rechtsberatung, Treuhandwesen	262	33	229	-
Öffentliche Verwaltung	126	27	99	-
Unterrichtswesen	179	46	133	-
Gesundheits- und Sozialwesen	296	89	207	-
Erbringung v. sonst. öffentl. und persönl. Dienstleistungen	261	90	164	7
Private Haushalte	67	25	42	-
Exterritoriale Organisationen und Körperschaften (Schweiz. Zollangestellte in Liechtenstein)	2	1	1	-
in FL tätig	5'224	1'485	3'703	60
Im Ausland tätig	537	141	332	-
TOTAL	5'761	1'626	4'035	60

Grenzgänger aus Österreich nach Erwerbsbranche seit 1980

Erwerbsbranche	1980	1985	1990	1995	1996
Sektor 1					
001 Landwirtschaft	-	-	4	1	2
002 Gartenbau	5	5	8	3	5
003 Forstwirtschaft	3	1	-	2	2
004 Fischerei	-	-	-	-	-
Sektor 2					
011 Energie u. Wasserversorg.	7	18	37	5	5
012 Bergbau	-	-	-	-	-
021 Herst. v. Nahrungsmitteln	98	128	374	381	443
022 Herst. v. Getränken	-	-	-	-	-
023 Herst. v. Tabakwaren	-	-	-	-	-
024 Herst. v. Textilien	51	50	59	41	51
025 Herst. v. Bekleidung u. Wäsche	-	-	-	3	3
026 Holzbearb. u. -verarbeitung	157	159	195	144	122
027 Herst. Papier u. Papierwaren	-	-	-	-	-
028 Herst. graph. Erz. Verlagswesen	41	25	43	43	49
029 Herst. Lederwaren u. Schuhen	-	-	-	-	-
031 Herst. chem. Erzeugnisse	28	28	53	43	38
032 Herst. Kunstst. - u. Kautschukw.	-	-	-	283	249
033 Abbau u. Verarb. Steine, Erden	343	231	392	19	21
034 Metallbe. u. -verarbeitung	-	-	-	266	153
035 Maschinen- u. Fahrzeugbau	1'191	1'342	1'715	1'126	1'201
036 Elektrotech. Feinmech. Optik	-	-	-	45	74
037 Herst. Uhren, Bijouteriewaren	-	-	-	85	99
038 Sonst. verarb. Gewerbe	28	50	394	12	36
041 Bauhauptgewerbe (o. Stahlbau)	74	123	185	102	107
042 Ausbaugewerbe	-	-	-	104	107
Sektor 3					
051 Handel	34	83	193	223	266
057 Gastgewerbe	23	38	44	85	91
058 Reparaturgewerbe	-	-	-	67	44
061 Bahnen	-	-	-	-	-
062 Strassenverkehr	39	92	143	91	95
063 Schifffahrt, Luftfahrt	-	-	-	-	-
065 Verkehrs. Sped. Lagerh. Reiseb.	-	-	-	13	12
066 Nachrichtenüberm. (PTT)	-	-	-	-	-
071 Banken, Finanzgesellsch.	5	6	48	58	60
072 Versicherungen	1	6	2	3	3
073 Immobilien	-	-	-	1	1
074 Vermietung, Leasing	-	-	-	3	3
075 Rechts- und Wirtschaftsber.	88	110	268	244	252
076 Persönl. Dienstleistungen	15	39	142	125	137
077 Berat. Plan. komm. D. Inform. ¹	-	-	-	86	87
081 Unterrichtswesen	17	23	59	57	59
082 Forsch. Entwicklung	-	-	-	3	2
083 Gesundheitsw. Veterinärw.	21	40	128	68	69
084 Umweltschutz	-	-	-	3	3
085 Heime, Wohlfahrtspflege	-	-	-	64	73
086 Kirchl. relig. Weltan. Vereinig.	-	-	-	4	4
087 Dienstl. f. Allg. Interessenw.	-	-	-	-	-
088 Kultur, Sport, Erholung	6	7	13	18	23
089 Häusliche Dienste	68	101	154	158	172
091 Öffentl. Verwaltung (AHV)	9	13	19	32	34
099 Unbekannte Tätigkeit	-	-	-	-	-
TOTAL	2'352	2'718	4'672	4'114	4'257

¹ vor 1994 : 077 in 075 enthalten

Grenzgänger aus Österreich nach Erwerbsbranche seit 1997

Erwerbsbranche	1997	1998
Sektor 1		
Land- und Forstwirtschaft, Jagd	1	4
Sektor 2		
Gewinnung von Steinen und Erden, Sonstiger Bergbau	1	1
Herstellung v. Nahrungsmitteln u. Getränken; Tabakverarbeitung	426	455
Herstellung v. Textilien und Bekleidung	64	62
Be- und Verarbeitung von Holz (ohne Herstellung v. Möbeln)	78	77
Papier-, Karton-, Verlags- und Druckgewerbe	47	50
Chemische Industrie	42	45
Herstellung von Gummi- und Kunststoffwaren	10	12
Herstellung v. sonst. Produkten aus nichtmetall. Mineralien	115	119
Erzeugung u. Bearbeitung von Metall, Herstellung v. Metallerezeugn.	258	291
Maschinenbau	654	713
Herstellung v. elektr. u. elektron. Geräten u. Einrichtungen; Fein- mechanik, Optik	340	338
Fahrzeugbau	401	503
Sonst. verarbeit. Gewerbe	146	151
Energie- und Wasserversorgung	5	5
Baugewerbe	275	320
Sektor 3		
Handel; Reparatur v. Automobilen und Gebrauchsgütern	335	346
Gastgewerbe	102	91
Verkehr und Nachrichtenüberm.	98	80
Kredit- u. Versicherungsgewerbe	81	99
Immobilienwesen; Vermietung; Informatik; Forschung u. Entwickl.; Erbringung v. Dienstl. für Untern.	254	314
Rechtsberatung, Treuhandwesen	217	224
Öffentliche Verwaltung	30	31
Unterrichtswesen	71	81
Gesundheits- und Sozialwesen	129	139
Erbringung v. sonst. öffentl. und persönl. Dienstleistungen	56	45
Private Haushalte	193	183
Exterritoriale Organisationen und Körperschaften (Schweiz, Zoll- angestellte in Liechtenstein)	2	2
TOTAL	4'431	4'781

Grenzgänger aus der Schweiz nach Erwerbsbranche seit 1980

Erwerbsbranche	1980	1985	1990	1995	1996
Sektor 1					
001 Landwirtschaft	-	1	-	6	6
002 Gartenbau	5	6	4	20	19
003 Forstwirtschaft	-	-	-	-	-
004 Fischerei	-	-	-	-	-
Sektor 2					
011 Energie u. Wasserversorg.	4	1	3	3	4
012 Bergbau	-	-	2	2	2
021 Herst. v. Nahrungsmitteln	47	54	75	157	171
022 Herst. v. Getränken	-	-	-	-	-
023 Herst. v. Tabakwaren	-	-	-	-	-
024 Herst. v. Textilien	13	20	13	1	-
025 Herst. v. Bekleidung u. Wäsche	-	-	-	19	13
026 Holzbearb. u. -verarbeitung	43	61	86	67	66
027 Herst. Papier u. Papierwaren	-	-	2	-	-
028 Herst. graph. Erz. Verlagswesen	7	9	10	34	40
029 Herst. Lederwaren u. Schuhen	-	-	-	-	-
031 Herst. chem. Erzeugnisse	2	3	3	11	11
032 Herst. Kunstst. - u. Kautschukw.	-	-	1	86	90
033 Abbau u. Verarb. Steine, Erden	21	27	42	17	18
034 Metallbe. u. -verarbeitung	560	878	1'000	228	229
035 Maschinen- u. Fahrzeugbau	-	-	22	777	827
036 Elektrotech. Feinmech. Optik	-	-	-	23	27
037 Herst. Uhren, Bijouteriewaren	-	-	10	94	111
038 Sonst. verarb. Gewerbe	21	62	120	-	1
041 Bauhauptgewerbe. (o. Stahlbau)	45	85	90	90	100
042 Ausbaugewerbe	-	-	26	77	93
Sektor 3					
051 Handel	24	54	55	256	302
057 Gastgewerbe	8	14	8	49	47
058 Reparaturgewerbe	-	-	-	84	86
061 Bahnen	-	-	-	-	-
062 Strassenverkehr	-	-	-	30	31
063 Schifffahrt, Luftfahrt	-	-	-	4	3
065 Verkehrs. Sped. Lagerh. Reiseb.	20	18	38	13	11
066 Nachrichtenüberm. (PTT)	-	-	9	12	14
071 Banken, Finanzgesellsch.	7	62	227	356	375
072 Versicherungen	2	3	10	20	20
073 Immobilien	-	-	12	2	1
074 Vermietung, Leasing	-	-	-	-	-
075 Rechts- und Wirtschaftsberatung	77	125	162	335	388
076 Persönl. Dienstleistungen	14	17	97	68	70
077 Berat. Plan. komm. D. Inform. ¹	-	-	-	129	147
081 Unterrichtswesen	2	3	2	4	11
082 Forsch. Entwicklung	-	-	-	4	3
083 Gesundheitsw. Veterinärw.	16	37	36	77	85
084 Umweltschutz	-	-	-	-	-
085 Heime, Wohlfahrtspflege	-	-	4	48	38
086 Kirchl. relig. Weltan. Vereinig.	-	-	-	1	2
087 Dienstl. f. Allg. Interessenw.	-	-	-	4	7
088 Kultur, Sport, Erholung	1	3	4	18	16
089 Häusliche Dienste	1	-	-	70	11
091 Öffentl. Verwaltung (AHV)	5	29	40	45	32
099 Unbekannte Tätigkeit	-	-	-	-	-
TOTAL	945	1'572	2'213	3'341	3'528

¹ vor 1994 : 077 in 075 enthalten

Grenzgänger aus der Schweiz nach Erwerbsbranche seit 1997

Erwerbsbranche	1997	1998
Sektor 1		
Land- und Forstwirtschaft, Jagd	15	17
Sektor 2		
Gewinnung von Steinen und Erden, Sonstiger Bergbau	6	5
Herstellung v. Nahrungsmitteln u. Getränken; Tabakverarbeitung	149	151
Herstellung v. Textilien und Bekleidung	20	23
Be- und Verarbeitung von Holz (ohne Herstellung v. Möbeln)	47	50
Papier-, Karton-, Verlags- und Druckgewerbe	36	45
Chemische Industrie	9	8
Herstellung von Gummi- und Kunststoffwaren	7	11
Herstellung v. sonst. Produkten aus nichtmetall. Mineralien	116	120
Erzeugung u. Bearbeitung von Metall, Herstellung v. Metallerzeugn.	246	237
Maschinenbau	346	363
Herstellung v. elektr. u. elektron. Geräten u. Einrichtungen; Fein- mechanik, Optik	160	178
Fahrzeugbau	99	169
Sonst. verarbeit. Gewerbe	499	509
Energie- und Wasserversorgung	5	7
Baugewerbe	228	237
Sektor 3		
Handel; Reparatur v. Automobilen und Gebrauchsgütern	429	393
Gastgewerbe	43	37
Verkehr und Nachrichtenüberm.	74	119
Kredit- u. Versicherungsgewerbe	445	497
Immobilienwesen; Vermietung; Informatik; Forschung u. Entwickl.; Erbringung v. Dienstl. für Untern.	356	295
Rechtsberatung, Treuhandwesen	224	230
Öffentliche Verwaltung	37	26
Unterrichtswesen	28	44
Gesundheits- und Sozialwesen	134	146
Erbringung v. sonst. öffentl. und persönl. Dienstleistungen	101	90
Private Haushalte	10	7
Exterritoriale Organisationen und Körperschaften (Schweiz. Zoll- angestellte in Liechtenstein)	-	21
TOTAL	3'869	4'035

Bezüger der Arbeitslosenversicherung und offene Stellen seit 1941¹

Jahr	Stellensuchende per 31.12.			Offene Stellen per 31.12.	Bezüger von Leistungen der Arbeitslosenversicherung im Jahr	
	Ganzarbeitslose	andere Stellensuchende	Total		Ganzarbeitslose	Teilarbeitslose
1941	8	*	*	*	*	*
1950	14	*	*	*	*	*
1960	4	*	*	*	*	*
1970	29	*	*	*	*	*
1975	34	32	66	25	8	154
1976	17	27	44	12	14	1
1977	8	24	32	68	7	-
1978	9	39	48	51	-	-
1979	4	21	25	50	-	-
1980	3	26	29	40	-	-
1981	10	51	61	48	1	-
1982	24	62	86	70	11	-
1983	59	105	164	141	19	9
1984	42	107	149	79	14	1
1985	36	125	161	83	19	-
1986	15	89	104	87	7	-
1987	17	101	118	63	10	18
1988	19	59	78	96	13	-
1989	16	47	63	114	11	3
1990	29	62	91	45	15	-
1991	106	87	193	77	73	117
1992	154	97	251	49	129	60
1993	286	79	365	38	225	54
1994	217	45	262	46	699	245
1995	200	58	258	27	562	274
1996	366	31	397	47	663	302
1997	314	74	388	32	787	317
1998	482	75	557	28	850	165

¹ Quelle: Arbeitsvermittlungsstelle des Amtes für Volkswirtschaft, Volkszählungen 1941 - 1970

NATIONALPRODUKT, EINKOMMEN

BRUTTOINLANDPRODUKT

ERWERBSEINKOMMEN

Bruttoinlandsprodukt 1960 bis 1988

Jahr	BIP, nominell (in Mio. Franken)	BIP, real ¹ (in Mio. Franken)	BIP nominell / je Beschäftigten (in Franken)
1960	136	209	14'663
1970	394	394	32'970
1975	636	428	48'923
1980	896	540	59'933
1985	1'300	625	79'268
1988	1'700	750	89'474

Definition: Das BIP beinhaltet die Wertsumme der in der Berichtsperiode von allen Betrieben eines Landes erzeugten bzw. bereitgestellten Güter (Waren und Dienstleistungen), jedoch ohne Einbezug der Vorleistungen (Güter, die im Produktionsprozess eingesetzt werden).

Das BIP in der obigen Tabelle entspricht der gesamten Wertschöpfung der liechtensteinischen Volkswirtschaft in einem bestimmten Jahr. Die Angaben beruhen auf Näherungsrechnungen.

Anmerkung: Umrechnungen je Kopf der liechtensteinischen Wohnbevölkerung für internationale Vergleiche besitzen beschränkten Aussagewert, da beispielsweise 1988 ca. 32% der in Liechtenstein Beschäftigten nicht im Inland wohnhaft waren (Grenzgänger-Zupendler).

¹ Zu Preisen von 1970
Quelle: St. Galler Zentrum für Zukunftsforschung

Erwerbseinkommen¹ seit 1954

Jahr	Total- Erwerb Mio. CHF	Selbständiger Erwerb ³ Mio. CHF	% vom Total- Erwerb	Unselbständiger Erwerb Mio. CHF	% vom Total- Erwerb
1954	28,725	7,545	26.27	21,180	73.73
1960	56,740	13,630	24.00	43,110	76.00
1961	68,958	14,656	21.25	54,302	78.75
1962	76,418	14,619	19.13	61,799	80.87
1963	84,220	15,349	18.22	68,871	81.78
1964	96,354	18,480	19.18	77,874	80.82
1965	103,556	16,853	16.27	86,703	83.73
1966	125,094	21,268	17.00	103,826	83.00
1967	131,610	21,400	16.26	110,210	83.74
1968	150,844	23,249	15.41	127,595	84.59
1969	161,674	26,252	16.24	135,422	83.76
1970	194,444	29,992	15.42	164,452	84.58
1971	243,702	29,395	12.06	214,307	87.94
1972	267,426	36,968	13.82	230,458	86.18
1973	312,774	41,854	13.38	270,920	86.62
1974	368,049	49,477	13.44	318,572	86.56
1975	371,180	49,194	13.25	321,986	86.75
1976	391,223	46,285	11.83	344,938	88.17
1977	437,655	42,420	9.69	395,235	90.31
1978	452,803	45,855	10.13	406,948	89.87
1979	503,372	51,642	10.26	451,730	89.74
1980	549,547	46,560	8.47	502,987	91.53
1981	568,926	51,254	9.01	517,672	90.99
1982	635,065	55,964	8.81	579,101	91.19
1983	650,641	57,183	8.79	593,458	91.21
1984	698,723	55,020	7.87	643,703	92.13
1985	740,694	54,149	7.31	686,545	92.69
1986	809,600	57,747	7.13	751,853	92.87
1987	840,505	59,865	7.12	780,640	92.88
1988	943,725	62,146	6.59	881,579	93.41
1989	1'010,740	63,770	6.31	946,970	93.69
1990	1'092,742	63,701	5.83	1'029,041	94.17
1991	1'165,050 ²	61,543	5.29	1'103,507	94.71
1992	1'214,444	63,469	5.23	1'150,975	94.77
1993	1'262,662	64,738	5.13	1'197,924	94.87
1994	1'303,305	57,100	4.38	1'246,205	95.62
1995	1'409,819	62,680	4.45	1'347,139	95.55
1996	1'400,963	62,089	4.43	1'338,874	95.57
1997	1'469,438	62,512	4.25	1'406,926	95.75
1998	1'572,557	61,809	3.93	1'510,748	96.07

¹ Erwerbseinkommen der im Inland beschäftigten AHV-Pflichtigen (18-65-jährigen) Personen (aktive Wohnbevölkerung abzüglich Grenzgänger-Wegpendler zuzüglich Grenzgänger-Zupendler) sowie Beiträge der nichterwerbstätigen, freiwillig AHV-Versicherten (Mindestbeitrag CHF 1'000.-)

² Davon 402.5 Mio. CHF Einkommen der Grenzgänger aus Österreich und der Schweiz

³ Die Rückgänge in den neueren Jahren sind insbesondere gesellschaftsrechtlich bedingt (Umwandlung in Aktiengesellschaft: selbständiger Inhaber wird zum Geschäftsführer).
Quelle: Jahresbericht über die Alters- und Hinterlassenenversicherung

LAND- UND FORSTWIRTSCHAFT

BETRIEBE UND ARBEITSKRÄFTE

NUTZFLÄCHE

LANDWIRTSCHAFTLICHE PRODUKTION

BETRIEBSAUSSTATTUNG

OBST- UND WEINBAU

HOLZVERWERTUNG

AUFFORSTUNGEN

JAGD- UND WILDSTATISTIK

Landesfläche nach Nutzungskategorien

	km ²	Anteil
Landwirtschaftliche Kulturlfläche	38.9 ¹	24.3%
Alpenweiden	25.1 ²	15.7%
Waldfläche	55.6 ²	34.8%
Unproduktives und überbautes Land	40.4	25.2%
Landesfläche	160.0	100.0%

Landwirtschaftsbetriebe nach Gemeinden seit 1955³ (Haupt- und Nebenerwerbsbetriebe)

Gemeinden	Jahr							
	1955	1965	1969	1975	1980	1985	1990	1995
Vaduz	84	36	45	37	32	39	36	35
Triesen	108	75	64	45	44	40	38	36
Balzers	249	189	148	86	73	71	51	58
Triesenberg	142	104	107	98	78	59	65	51
Schaan	149	60	62	71	62	63	59	62
Planken	19	19	12	6	5	8	9	11
Eschen	175	110	100	76	79	59	52	47
Mauren	193	100	88	50	33	36	35	23
Gamprin	66	51	42	29	23	16	18	18
Ruggell	114	93	68	56	42	43	40	37
Schellenberg	67	61	47	28	23	14	14	23
Liechtenstein	1'366	898	783	582	494	448	417	401

¹ Quelle: Landwirtschaftliche Betriebszählung 1980. (Von der landwirtschaftlichen Nutzfläche befinden sich 54.6 % in der Landwirtschaftszone, 18.0 % in der Bauzone, 2.1 % in der Freilandzone und 24.7 % im übrigen Gemeindegebiet)

² Quelle: Erhebung des Forstamtes 1983

³ Quelle: Landwirtschaftliche Betriebszählung

Ständige Arbeitskräfte in den Landwirtschaftsbetrieben 1965 bis 1990

Jahr	Ständige Arbeitskräfte			Familieneigene						Familienfremde		
	Total	Männer	Frauen	Betriebsleiter			Angehörige			Total	Männer	Frauen
				Total	Männer	Frauen	Total	Männer	Frauen			
1965	536	478	58	333	328	5	143	97	46	60	53	7
1975	295	262	33	191	188	3	62	34	28	9	8	1
1985	277	250	27	160	156	4	75	52	23	42	42	-
1990	258	226	32	138	134	4	73	46	27	47	46	1

Vollzeitbeschäftigte in der Landwirtschaft seit 1995

Jahr	Ständige Arbeitskräfte			Familieneigene						Familienfremde		
	Total	Männer	Frauen	Betriebsleiter			Angehörige			Total	Männer	Frauen
				Total	Männer	Frauen	Total	Männer	Frauen			
1995	231	197	34	136	131	5	48	24	24	47	42	5

Betriebe nach Grössenklassen, Nutzfläche und Gemeinden 1995

Landw. Nutzfläche (ha)	Total	Betriebsleiter mit über 50% betrieblicher Arbeitszeit	Grössenklassen nach landw. Nutzfläche in ha							Anzahl Parzellen
			0-1	1-3	3-5	5-10	10-20	20-50	50 +	
Liechtenstein	401	175	169	53	31	20	49	73	6	4'368
0 - 1	169	10	169	-	-	-	-	-	-	106
1 - 3	53	11	-	53	-	-	-	-	-	220
3 - 5	31	17	-	-	31	-	-	-	-	284
5 - 10	20	15	-	-	-	20	-	-	-	299
10 - 15	32	29	-	-	-	-	32	-	-	626
15 - 20	17	17	-	-	-	-	17	-	-	297
20 - 25	17	15	-	-	-	-	-	17	-	347
25 - 30	20	20	-	-	-	-	-	20	-	875
30 - 40	27	27	-	-	-	-	-	27	-	767
40 - 50	9	8	-	-	-	-	-	9	-	363
50 - 70	4	4	-	-	-	-	-	-	4	121
70 - 100	2	2	-	-	-	-	-	-	2	63
100 +	-	-	-	-	-	-	-	-	-	-
Talzone	313	139	140	37	17	14	33	67	5	3'236
Bergzone	88	36	29	16	14	6	16	6	1	1'132
Vaduz	35	20	16	4	4	1	5	5	-	269
Triesen	36	8	19	5	2	3	2	4	1	483
Balzers	58	18	31	4	4	3	3	13	-	791
Triesenberg	51	28	8	13	8	6	12	4	-	733
Schaan	62	34	23	9	2	3	10	14	1	660
Planken	11	1	6	1	4	-	-	-	-	46
Eschen	47	19	25	3	1	1	8	9	-	269
Mauren	23	13	7	3	2	1	3	6	1	340
Gamprin	18	9	6	3	1	-	-	7	1	233
Ruggell	37	19	14	7	1	2	2	10	1	369
Schellenberg	23	6	14	1	2	-	4	1	1	175

Eigentumsverhältnisse - Gesamtübersicht 1995 - Fläche in Aren

Landw. Nutzfläche (ha)	Total Betriebe	Landwirtschaftliche Nutzfläche in a						
		Total	Eigentum			Pacht		
			Betriebe	Fläche	Flächen- anteil %	Betriebe	Fläche	Flächen- anteil %
Liechtenstein	401	374'646	280	95'368	25	190	279'278	75
0 - 1	169	1'997	48	1'452	73	17	545	27
1 - 3	53	8'823	53	5'546	63	29	3'277	37
3 - 5	31	12'148	31	7'606	63	18	4'542	37
5 - 10	20	14'544	20	7'486	51	16	7'058	49
10 - 15	32	41'132	32	14'958	36	26	26'174	64
15 - 20	17	28'743	17	6'552	23	15	22'191	77
20 - 25	17	39'604	17	11'443	29	13	28'161	71
25 - 30	20	55'806	20	13'367	24	18	42'439	76
30 - 40	27	93'541	27	12'418	13	25	81'123	87
40 - 50	9	39'804	9	12'998	33	7	26'806	67
50 - 70	4	23'107	4	922	4	4	22'185	96
70 - 100	2	15'397	2	620	4	2	14'777	96
100 +	-	0	-	0	-	-	0	-
Talzone	313	316'086	213	78'329	25	147	237'757	75
Bergzone	88	58'560	67	17'039	29	43	41'521	71
Vaduz	35	24'700	24	3'128	13	19	21'572	87
Triesen	36	27'899	25	4'301	15	16	23'598	85
Balzers	58	48'408	41	7'911	16	29	40'497	84
Triesenberg	51	36'998	44	12'175	33	32	24'823	67
Schaan	62	66'529	42	25'871	39	29	40'658	61
Planken	11	1'801	7	978	54	4	823	46
Eschen	47	44'557	24	12'374	28	16	32'183	72
Mauren	23	31'855	18	8'837	28	11	23'018	72
Gamprin	18	28'441	15	5'240	18	12	23'201	82
Ruggell	37	46'425	27	10'760	23	17	35'665	77
Schellenberg	23	17'033	13	3'793	22	5	13'240	78

Wichtigste Flächenkategorien der Landwirtschaftsbetriebe 1995 - Hauptkultur in Aren

Gemeinden	Betriebsfläche							
	Total Fläche	Unpro- duktives Land	Kulturfläche			Landwirtschaftliche Nutzfläche		
			Total	Wald	Sömme- rungs- weiden	Total	im Inland	im Ausland
Vaduz	25'655	-	25'655	-	1'000	24'655	24'655	-
Triesen	27'645	-	27'645	-	-	27'645	27'645	-
Balzers	47'818	-	47'818	-	-	47'818	45'913	1'905
Triesenberg	37'146	-	37'146	185	-	36'961	36'911	50
Schaan	70'482	103	70'379	72	3'800	66'507	66'507	-
Planken	1'641	-	1'641	-	-	1'641	1'641	-
Eschen	44'603	-	44'603	82	-	44'521	44'481	40
Mauren	32'239	-	32'239	429	-	31'810	31'810	-
Gamprin	28'567	80	28'487	198	-	28'289	28'289	-
Ruggell	46'721	240	46'481	161	-	46'320	46'320	-
Schellenberg	17'109	50	17'059	268	-	16'791	15'264	1'527
Liechtenstein	379'626	473	379'153	1'395	4'800	372'958	369'436	3'522

Landwirtschaftliche Nutzfläche nach Hauptkulturen u. Gemeinden 1995 - Flächen in Aren

Gemeinden	Landwirt- schaftliche Nutzfläche	Offenes Ackerland	Futterbau (Wiesen- u. Weiden)	Dauerkulturen			Übrige landwirtsch. Nutzfläche		
				Rebland	Intensive Obst- anlagen	andere	Kulturen in geschütz- tem Anbau	Streu u. Torfland	Hecken u. Feldge- hölze
Vaduz	24'655	8'582	15'060	642	40	101	16	65	149
Triesen	27'645	4'086	23'420	36	-	-	-	43	60
Balzers	47'818	11'884	35'609	4	-	-	-	266	55
Triesenberg	36'961	70	36'841	50	-	-	-	-	-
Schaan	66'507	33'357	30'555	166	30	-	-	2'367	32
Planken	1'641	-	1'641	-	-	-	-	-	-
Eschen	44'521	17'416	26'415	307	78	-	-	305	-
Mauren	31'810	8'188	23'205	30	-	-	-	387	-
Gamprin	28'289	12'242	15'876	119	40	12	-	-	-
Ruggell	46'320	11'507	30'684	-	-	10	-	4'119	-
Schellenberg	16'791	1'430	14'406	-	-	-	-	955	-
Liechtenstein	372'958	108'762	253'712	1'354	188	123	16	8'507	296

Offenes Ackerland nach Nutzungsart und Gemeinden 1995 - Fläche in Aren

Gemeinden	Total	Getreide			Knollen- und Wurzelgewächse			Gemüse- bau und Diverses	Stillge- legtes Ackerland
		Total	Brot- getreide	Futter- getreide	Total	Silo- und Grünmais	davon Kartoffeln		
Vaduz	8'582	3'355	1'150	2'205	3'100	2'367	473	1'949	178
Triesen	4'086	1'483	600	883	2'603	1'990	10	-	-
Balzers	11'884	3'765	2'228	1'537	7'739	7'549	138	339	72
Triesenberg	70	-	-	-	70	70	-	-	-
Schaan	33'357	10'475	4'385	6'090	10'724	6'009	3'325	9'826	2'332
Planken	-	-	-	-	-	-	-	-	-
Eschen	17'416	9'122	3'854	5'268	5'994	3'694	39	332	1'968
Mauren	8'188	2'795	1'741	1'054	4'317	3'367	-	-	1'076
Gamprin	12'242	4'364	1'643	2'721	5'379	3'799	485	1'926	573
Ruggell	11'507	3'878	1'926	1'952	5'925	3'908	504	1'636	103
Schellenberg	1'430	-	-	-	1'415	1'370	45	-	15
Liechtenstein	108'762	39'237	17'527	21'710	47'266	34'123	5'019	16'008	6'317

Futterbau nach Nutzungsart und Gemeinden 1995 - Fläche in Aren

Gemeinden	Total Fläche	Kunstwiesen		Naturwiesen und Weiden	
		Betriebe	Fläche	Betriebe	Fläche
Vaduz	15'060	8	2'888	14	12'172
Triesen	23'420	7	3'702	14	19'718
Balzers	35'609	18	4'514	27	31'095
Triesenberg	36'841	1	150	43	36'691
Schaan	30'555	13	6'952	31	23'603
Planken	1'641	-	-	5	1'641
Eschen	26'415	5	2'887	20	23'528
Mauren	23'206	6	3'144	16	20'062
Gamprin	15'876	9	5'326	11	10'550
Ruggell	30'684	13	2'536	21	28'148
Schellenberg	14'406	4	1'530	9	12'876
Liechtenstein	253'713	84	33'629	211	220'084

Nutztierbestand nach Gattung und Gemeinden 1995

Gemeinden	Nutztierhalter	Rindvieh	Pferde	Übrige Tiere der Pferde-gattung	Schweine	Schafe	Ziegen	Nutz-hühner	Gänse, Enten, Truten	Bienen-völker	Kanin-chen
Vaduz	28	395	19	12	28	416	37	188	28	88	20
Triesen	35	518	12	3	32	568	5	126	2	99	42
Balzers	54	1'224	23	2	1'328	569	63	1'201	2	120	17
Triesenberg	46	444	7	13	-	396	55	106	-	22	80
Schaan	50	811	40	6	441	535	1	544	14	158	11
Planken	7	3	2	3	-	25	-	-	-	16	-
Eschen	42	475	19	6	503	347	21	131	11	88	35
Mauren	22	648	11	11	233	50	1	136	29	6	42
Gamprin	17	575	30	4	164	23	6	77	-	31	3
Ruggell	35	768	17	6	3	98	8	134	2	105	64
Schellenberg	21	228	1	9	6	91	9	85	13	48	52
Liechtenstein	357	6'089	181	75	2'738	3'118	206	2'728	101	781	366

Landwirtschaftsbetriebe nach Rindviehbestand und Grössenklassen 1995

Betriebe mit einer Kultur-fläche von ... ha	Rindvieh-bestand	Rindvieh-halter	Halter von ... Stück Rindvieh								
			1-4	5-10	11-15	16-20	21-30	31-40	41-50	51-100	101+
Total	6'089	142	15	24	9	11	12	16	9	30	16
0-1	7	2	2	-	-	-	-	-	-	-	-
1.01-3	43	10	6	4	-	-	-	-	-	-	-
3.01-5	76	14	5	9	-	-	-	-	-	-	-
5.01-10	118	10	-	7	1	-	2	-	-	-	-
10.01-15	548	25	-	3	4	8	6	2	1	1	-
15.01-20	323	13	1	-	2	3	1	6	-	-	-
20.01-30	1'786	31	1	1	1	-	3	6	4	10	5
30.01-50	2'339	31	-	-	1	-	-	2	4	18	6
50.01+	849	6	-	-	-	-	-	-	-	1	5

Landwirtschaftliche Maschinen und Geräte nach Gemeinden 1995

Gemeinden	Vierradtraktoren		Transporter mit und ohne Ladegerät	Ladewagen gezogen	Anbaupflüge	Bodenbearbeitungsgeräte	Sämaschinen	Mineraldüngerstreuer	Miststreuer gezogen	Saug- und Druckfässer
	Total	davon Allrad								
Vaduz	34	14	2	12	10	14	5	10	6	5
Triesen	28	10	2	11	6	11	4	5	5	6
Balzers	61	13	2	22	16	19	4	10	4	13
Triesenberg	9	2	39	4	-	-	-	4	18	8
Schaan	80	19	1	22	24	42	20	21	14	14
Planken	1	-	5	-	-	-	-	-	1	-
Eschen	46	17	-	17	14	17	8	12	6	8
Mauren	27	12	-	9	8	10	6	9	5	9
Gamprin	26	13	1	11	9	13	4	7	4	8
Ruggell	42	14	2	20	12	15	7	10	5	12
Schellenberg	14	6	1	9	5	3	3	4	4	7
Liechtenstein	368	120	55	137	104	144	61	92	72	90

Hofeinrichtungen und Stallsysteme nach Gemeinden 1995

Gemeinden	Eimermelkanlagen	Rohr- melkanlagen	Melkstände für Laufställe	Heubelüftungsanlagen	Güllen- gruben Volumen (in m3)	Mistplatz Ablage- fläche (in m2)	Silo- raum Volumen (in m3)	Anbindeställe Betriebe	Anzahl Plätze	Laufställe Betriebe	Anzahl Plätze
Vaduz	9	2	1	7	1'735	320	2'201	7	212	3	127
Triesen	4	2	1	10	3'080	308	2'439	7	231	3	150
Balzers	7	6	4	14	4'700	1'561	6'815	14	358	5	179
Triesenberg	15	1	-	17	1'730	248	1'559	23	422	-	-
Schaan	5	4	8	11	4'943	415	10'182	15	332	6	418
Planken	-	-	-	-	-	-	-	-	-	1	4
Eschen	10	5	-	11	2'842	194	3'529	8	272	3	36
Mauren	3	4	-	13	3'373	199	3'228	10	356	2	60
Gamprin	-	8	-	9	3'195	259	3'783	7	292	4	111
Ruggell	15	6	1	16	*	485	3'595	15	436	4	93
Schellenberg	5	1	1	6	1'291	147	1'460	6	82	1	60
Liechtenstein	73	39	16	114		4'136	38'791	112	2'993	32	1'238

Landwirtschaftsbetriebe nach Grössenklassen seit 1955

Betriebe mit einer Kulturfläche von ... ha	1955	1965	1969	1975	1980	1985	1990	1995
Total	1'365	890	752	562	494	448	417	401
0-1	394	202	203	144	136	138	142	169
1.01-3	428	286	194	138	90	89	74	53
3.01-5	298	168	116	71	60	36	33	31
5.01-10	203	147	111	83	80	60	47	20
10.01-15	29	59	61	44	38	32	27	32
15.01-20	5	13	35	34	32	27	20	17
20.01-30	4	10	19	32	38	40	42	37
30.01+	4	5	13	16	20	26	32	42

Betriebe mit hauptberuflichen Landwirten nach Grössenklassen seit 1955

Betriebe mit einer Kulturfläche von ... ha	1955	1965	1969	1975	1980	1985	1990	1995 ¹
Total	640	333	229	191	162	160	135	136
0-1	*	3	2	-	-	4	2	3
1.01-3	*	17	8	6	4	4	3	7
3.01-5	*	73	21	13	2	7	1	10
5.01-10	*	136	80	51	37	27	21	8
10.01-15	*	65	55	41	31	26	16	21
15.01-20	*	23	35	32	30	26	20	14
20.01-30	*	9	17	32	38	40	40	32
30.01+	*	7	11	16	20	26	32	41

¹ Vollzeitbeschäftigte BetriebsleiterInnen

Landwirtschaftlich genutztes Land nach Hauptkulturen seit 1955¹ - Fläche in Aren

Hauptkulturen	Jahr 1955	1965	1969	1975	1980	1985 ²	1990	1995 ⁴
Total	433'408	409'733	377'157	363'946	364'834	360'703	352'690	372'958
Offenes Ackerland	79'011	57'799	64'798	92'997	91'586	95'810	102'129	108'762
<i>davon Getreidefläche</i>	34'235	19'306	19'372	18'124	18'025	25'045	32'983	39'237
Futterbaufläche	329'816	336'224	292'216	262'582	264'837	259'040	243'004	253'712
<i>davon Kunstwiesen</i>	10'092	9'200	5'444	5'935	8'363	14'867	17'780	33'629
Naturwiesen	285'313	247'735	247'384	221'607	256'474 ³	244'173	225'224	220'084
Rebland	1'751	1'068	1'205	1'177	1'180	1'318	1'599	1'354
Obst- Intensivkulturen	679	89	404	478	661	492	417	188
Streue- u. Torf land	21'405	12'851	17'603	6'610	5'875	4'019	4'382	8'507
Übrige Kulturfläche	746	1'702	931	102	695	24	1'159	296

Nutztierbestand nach Gattung seit 1955

Nutztiere	Jahr 1955	1965	1969	1975	1980	1985	1990	1995
Rindvieh	5'262	5'224	6'207	5'625	5'988	6'228	6'650	6'089
<i>davon Kühe</i>	2'436	2'376	2'372	2'129	2'431	2'777	2'802	2'656
Pferde	283	95	46	71	83	131	166	181
Esel, Maultiere	-	-	1	7	3	7	4	75
Schweine	3'950	4'458	4'209	3'890	4'048	3'784	2'974	2'738
Schafe	541	832	1'274	1'861	2'020	2'373	2'446	3'118
Ziegen	368	95	60	43	90	125	168	206
Nutzhühner	21'003	9'964	5'681	2'573	1'911	2'464	4'118	2'728
Gänse, Enten, Truten	*	*	*	*	*	*	*	101
Bienenvölker	690	375	426	368	399	443	340	781
Kaninchen	*	*	*	*	*	*	*	366

¹ Ohne Sommerungsweiden und Wald² Ab 1985 ohne gartenbaulich genutztes Land³ Inkl. Maisensässe⁴ Inkl. 3'522 Aren im Ausland

Landwirtschaftliche Fahrzeuge und Betriebseinrichtungen seit 1955

Fahrzeuge, Betriebseinrichtungen	Jahr 1955	1965	1969	1975	1980	1985	1990	1995
Vierradtraktoren	342 ¹	457	469	425	446	432	446	368
Jeeps, Landrover, Unimog	11	34	16	17	20	33	37	*
Last- und Lieferwagen	*	7	*	6	12	*		*
Transporter ohne Ladegerät	*	*	*	19	17	18	18	14
Heuerntemaschinen (zum Zetten, Wenden, Schwaden, Rechen) für Einachser, Zweiachser	*	*	*	*	*	432	302	*
Selbstfahrende, Heuerntemaschinen	*	*	*	*	*	22	31	*
Transporter mit Ladegerät	*	*	*	16	45	34	41	41
Ladewagen gezogen	*	*	144	162	202	214	192	137
Einachstraktoren, Motormäher	118	293	270	247	263	242	277	226
Zweiachsmäher	*	*	*	*	*	15	21	31
Miststreuer gezogen	*	56	62	88	73	80	95	72
Saug- und Druckfässer	*	27	19	62	76	86 ²	99	90
Mineral- Handelsdüngerstreuer	*	*	*	63	85	93	99	92
Anbaupflüge	*	92	*	114	118	114	128	104
Bodenbearbeitungsgeräte mit Zapfenwellenantrieb	*	*	*	48	58	101 ³	93	103
ohne Zapfenwellenantrieb	*	*	*	*	*	*	*	41
Abladefördergebläse, Elevatoren, Förderschnecken	81	100	150	171	185	220	240	172
Heubelüftungsanlagen	-	67	77	76	98	112	101	114
Melkanlagen	14	103	129	130	141	141	153	128

¹ Davon 231 Autotraktoren² Ab 1985 inkl. Saugfässer³ Bis 1980 nur Eggen mit Zapfenwellenantrieb

Landwirtschaftsbetriebe nach Grössenklassen 1955 bis 1995

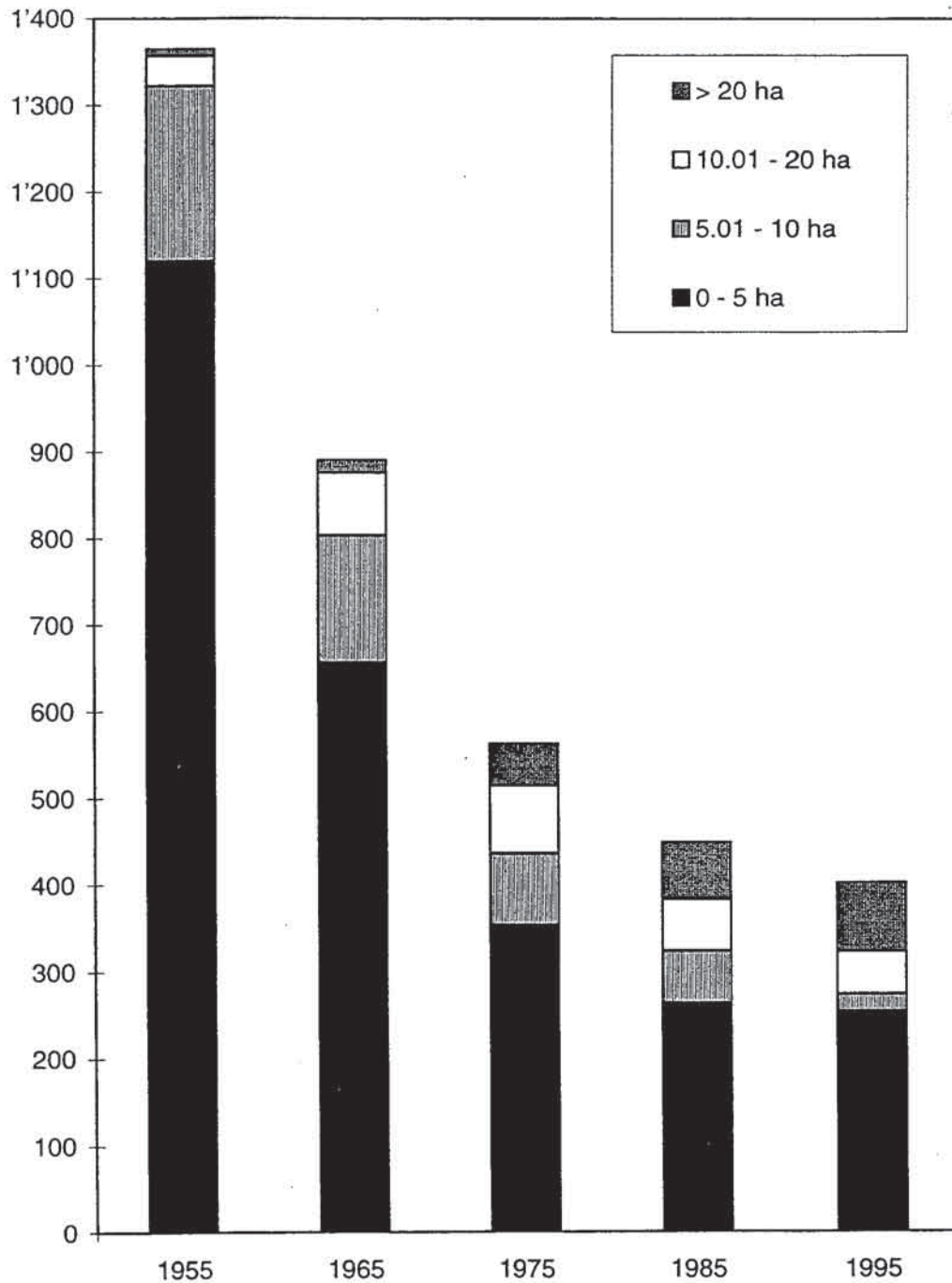

Nutztierbesitzer und Nutztierbestand nach Gattung seit 1812 - Viehzählung

Jahr	Rindvieh			Pferde		Schweine		Schafe		Ziegen		Hühner		Gänse Enten	Bienenvölker	
	Be- sitzer	Stück	davon Kühe	Be- sitzer	Stück	Be- sitzer	Stück	Be- sitzer	Stück	Be- sitzer	Stück	Be- sitzer	Stück		Be- sitzer	Stück
1812		4'377	1'843		360		955		1'061		709					
1815		4'487	1'835		422		430		1'321		694					
1861		4'867	2'090		424		915		1'614		1'737					
1868		4'393	1'895		381		952		931		1'303					
1880		5'297	2'240		348		698									
1886		3'772	2'155		300		1'803		885		1'863					
1891		4'681	2'031		302		1'355		754		1'550					
1901		4'832	2'305		313		2'118		460		1'252					
1911		5'573	2'363		286		2'085		227		1'023					
1921		5'231	2'404		403		1'534		1'147		993					
1929	1'032	5'454	2'479	253	307	927	1'798		258		627	1'134	22'214	540		993
1931	1'041	6'369		290	374	1'003	3'002	124	611	277	918	1'378	23'644	376	99	1'096
1933	1'102	6'751	2'757			959	2'544									
1938	1'005	6'872	2'577			1'205	3'715									
1945	1'037	5'821	2'541	243	316	1'396	3'875	135	691	329	779		22'691			
1946		5'759	2'528		358		3'050		636		816		27'657	76		1'233
1947	1'027	5'294	2'377	249	357	1'150	3'327	115	601	305	782	1'610	32'892			
1950	958	5'658	2'519	258	340	1'122	3'397	99	699	235	694	1'658	32'160			
1951	971	5'926	2'611	258	340	1'110	3'704	142	843	250	775	1'666	33'013	125	145	1'163
1955	881	5'548	2'568	233	295	911	3'635									
1958	828	5'898	2'628	202	260	846	4'740									
1961	751	6'198	2'757	150	179	908	5'150	89	1'030	99	231	1'169	25'934	86	133	1'064
1964	616	5'763	2'561	104	129	651	4'748					820	18'531		119	1'144
1967	504	6'144	2'507	75	92	558	4'315	94	1'116	40	103	670	14'377	98	108	983
1972	338	5'228	2'085	27	43	315	3'806	83	1'764	22	64	392	6'060	155	85	846
1977 ¹	278	5'897	2'368	52	94	135	3'544	76	2'021	17	73	*	*	*	123	1'156
1978	262	5'890	2'372	59	110	116	2'717	70	1'899	18	76	*	*	*	124	1'147
1979	262	6'131	2'945	64	112	107	2'648	74	1'857	24	80	*	*	*	125	1'172
1980	255	6'246	2'648	68	124	91	3'145	70	1'946	30	123	*	*	*	128	1'201
1981	236	5'958	2'501	60	101	76	3'650	69	1'872	24	152	*	*	*	122	1'164
1982	217	5'865	2'531	63	106	69	3'207	62	1'740	27	135	*	*	*	118	1'123
1983	216	6'052	2'578	69	131	70	3'048	73	2'218	26	144	*	*	*	125	1'212
1984	180	6'260	2'758	77	165	57	3'575	69	2'265	17	123	*	*	*	130	1'246
1985	200	6'373	2'893	78	173	58	2'701	63	2'545	23	113	*	*	*	135	1'320
1986	198	6'262	2'876	83	176	47	3'305	73	2'450	25	129	*	*	*	135	1'257
1987	191	6'487	2'999	90	189	38	2'606	76	2'337	17	80	*	*	*	129	1'195
1988	172	6'029	2'841	85	166	41	3'119	77	2'328	18	91	*	*	*	127	1'239
1989	173	6'175	2'847	101	211	34	2'698	69	2'470	24	176	*	*	*	118	1'149
1990	167	6'328	2'850	120	239	30	3'251	71	2'781	25	171	*	*	*	118	1'058
1991	167	6'204	2'843	111	236	28	3'543	77	2'689	29	213	*	*	*	78	518
1992	159	6'013	2'747	107	249	28	2'902	74	2'878	31	277	*	*	*	91	807
1993	141	5'675	2'601	107	276	27	3'236	78	2'641	32	181	*	*	*	98	952
1994	144	5'844	2'677	111	273	22	2'787	77	2'627	26	136	*	*	*	103	974
1995	144	5'862	2'643	113	295	24	2'429	79	2'632	30	145	*	*	*	113	1'022
1996	140	5'905	2'652	131	319	24	2'392	76	3'352	29	275	*	*	*	114	1'120
1997	135	5'736	2'622	127	325	22	2'128	74	3'234	36	269	*	*	*	106	1'000
1998	129	5'489	2'614	130	342	25	2'056	71	3'608	39	287	*	*	*	95	849
1999	124	5'093	2'589	117	354	21	2'122	70	3'264	33	313	*	*	*	90	915

¹ Seit 1977 Landwirtschaftsamt, Kartei des Tierseuchenfonds

Nutztierbestand nach Gattung und Nutzungsart 1945 bis 1972 - Viehzählung

Jahr	Rindvieh										Pferde Total	Ponys Esel Maultiere Total
	Total	Zur Zucht und Nutzung					Zur Mast					
		Kälber zur Auf- zucht	Jung- vieh 1/2 bis 1 Jahr	Rinder von 1-2 Jahren	Rinder von über 2 Jahren	Kühe	Zucht- tiere	Ochsen	Kälber	Jungvieh Rinder Stiere Ochsen		
1945	5'821	838	386	909	849	2'541	34	186	78	*	316	2
1947	5'295	751	331	818	740	2'377	31	182	65	*	357	*
1951	5'936	1'073	336	947	753	2'611	38	107	71	*	340	*
1955	5'548	895	266	907	756	2'568	40	25	91	*	295	*
1958	5'898	908	341	1'011	885	2'628	40	13	72	*	260	*
1961	6'198	1'009	426	1'028	836	2'757	34	6	102	*	179	2
1964	5'763	851	296	906	830	2'561	29	4	205	81	129	*
1967	6'144	899	385	864	699	2'507	39	*	594	157	92	13
1969 ¹	6'207	*	*	*	*	2'372	*	*	*	*	46	*
1972	5'228	694	327	745	645	2'085	51	*	403	278	43	31

Jahr	Schweine					Schafe		Ziegen	Kanin- chen	Geflügel		Bienen- völker Total
	Total	Zucht- eber	Mutter- schweine	Ferkel- und Fasel- schweine von 2-6 Monaten	Mast- schweine	Total	Weib- liche Zucht- schafe	Total	Total	Total	Davon Leg.- u. Zucht- hühner	
1945	3'875	11	343	3'100	421	691	*	779	*	*	*	*
1947	3'327	15	365	2'508	439	601	*	782	*	32'892	28'512	*
1951	3'704	12	460	2'629	603	843	*	775	*	33'183	*	1'163
1955	3'635	17	719	2'553	346	*	*	*	*	*	*	*
1958	4'740	31	869	3'453	387	*	*	*	*	*	*	*
1961	5'150	34	814	3'727	575	1'030	*	231	*	26'020	19'857	1'064
1964	4'748	29	685	3'714	320	*	*	*	*	18'531	15'558	1'144
1967	4'315	25	635	3'285	370	1'116	*	103	3'451	14'475	13'469	983
1969 ¹	4'209	*	*	*	*	1'274	*	60	*	7'332	5'681	*
1972	3'806	22	423	2'934	427	1'764	894	64	2'949	6'215	6'060	846

¹ Landwirtschaftszählung 1969

Nutztierbestand nach Gattung und Gemeinden 1999¹

Gemeinden	Rindvieh	Pferde ²	Schweine	Schafe	Ziegen	Bienen- völker
Vaduz	496	49	114	541	55	91
Triesen	362	22	66	719	15	99
Balzers	1'055	33	1'285	387	38	90
Triesenberg	438	36	0	683	126	15
Schaan	557	35	275	179	2	119
Planken	7	4	0	29	0	23
Eschen	410	43	367	461	48	197
Mauren	542	77	6	44	13	135
Gamprin	394	27	2	27	2	5
Ruggell	495	15	2	84	4	86
Schellenberg	337	13	5	110	10	55
Liechtenstein	5'093	354	2'122	3'264	313	915

Nutztierhalter nach Nutztiergattung und Gemeinden 1999

Gemeinden	Rindvieh	Pferde ²	Schweine	Schafe	Ziegen	Bienen- völker
Vaduz	8	12	3	6	4	11
Triesen	7	10	3	12	2	7
Balzers	19	19	3	7	4	8
Triesenberg	22	9	0	15	8	3
Schaan	18	16	3	5	1	12
Planken	1	1	0	1	0	2
Eschen	10	19	2	11	5	15
Mauren	11	21	2	3	3	16
Gamprin	8	2	1	2	1	2
Ruggell	11	5	2	4	3	6
Schellenberg	9	3	2	4	2	8
Liechtenstein	124	117	21	70	33	90

¹ Quelle: Erhebung des Tierseuchenfonds
² Einschliesslich Ponys, Esel und Maultiere

Rindvieh nach Nutzungsart und Pferde seit 1980¹

Jahr	Rindvieh zur Zucht und Nutzung					Mastvieh	davon Mastvieh- über 1 Jahr	Pferde ²
	Total	Kühe	Rinder über 2 Jahre	Rinder 1 bis 2 Jahre	Kälber u. Jungvieh bis 1 Jahr			
1980	6'246	2'648	884	1'474	1'240	*	501	124
1981	5'958	2'501	1'305	1'028	1'124	*	676	101
1982	5'865	2'531	1'306	989	1'039	*	559	106
1983	6'052	2'578	1'240	934	1'300	*	562	131
1984	6'260	2'758	720	1'134	1'208	440	*	165
1985	6'373	2'893	749	1'020	937	835	*	173
1986	6'262	2'876	793	881	998	747	*	176
1987	6'487	2'999	685	960	935	908	*	189
1988	6'029	2'841	646	810	999	733	*	166
1989	6'175	2'847	633	839	1'188	668	*	211
1990	6'328	2'850	631	903	1'136	808	*	239
1991	6'204	2'843	619	815	1'027	900	*	236
1992	6'013	2'747	632	794	1'020	820	*	249
1993	5'675	2'601	572	694	935	873	*	276
1994	5'844	2'677	509	668	1'030	960	*	273
1995	5'862	2'643	575	699	1'057	888	*	295
1996	5'905	2'652	494	719	994	1'046	*	319
1997	5'733	2'622	460	627	1'011	1'013	*	325
1998	5'489	2'614	457	572	917	929	*	342
1999	5'093	2'589	360	513	965	666	*	354

Schweine nach Nutzungsart und andere Nutztiere seit 1980

Jahr	Schweine Total	davon			Schafe	Ziegen	Kanin- chen	Nutz- hühner	Bienenvölker
		Mutter- schweine	Mast- schweine über 4 Monate	Ferkel u. Fasel- schweine bis 4 Monate					
1980	3'145	349	1'336	*	1'946	123	*	*	1'201
1981	3'650	278	1'066	*	1'872	152	*	*	1'164
1982	3'207	255	1'402	*	1'740	135	*	*	1'123
1983	3'048	339	1'360	*	2'218	144	*	*	1'212
1984	3'575	208	2'003	*	2'265	123	*	*	1'246
1985	2'701	315	689	*	2'545	113	*	*	1'320
1986	3'305	226	1'272	*	2'450	129	*	*	1'257
1987	2'606	207	1'107	*	2'337	80	*	*	1'195
1988	3'119	221	1'407	*	2'328	91	*	*	1'239
1989	2'698	209	1'092	*	2'470	176	*	*	1'149
1990	3'251	273	1'006	*	2'781	171	*	*	1'058
1991	3'543	394	1'251	*	2'689	213	*	*	518
1992	2'902	324	978	*	2'878	277	*	*	807
1993	3'236	228	791	*	2'641	181	*	*	952
1994	2'787	204	1'080	*	2'627	136	*	*	974
1995	2'429	253	1'091	*	2'632	145	*	*	1'022
1996	2'392	158	253	*	3'352	275	*	*	1'120
1997	2'128	373	151	*	3'234	269	*	*	1'000
1998	2'056	254	161	*	3'608	287	*	*	849
1999	2'122	308	151	*	3'264	313	*	*	915

¹ Quelle: Erhebung des Tierseuchenfonds
² Einschliesslich Ponys, Esel und Maultiere

Milchlieferungen und -verarbeitung nach Sammelstellen 1998 - in kg

Sammelstellen	Verkehrsmilch	Konsummilch		Milch für			Verarbeitungsmilch	Lieferung an Milchhof	Sauerkäse
		roh	past.	Joghurt	Rahm	Diverses			
Vaduz	1'463'687	-	-	-	-	-	-	1'463'687	-
Triesen	290'974	-	-	-	-	-	-	290'974	-
Balzers	1'721'612	1'947	-	-	-	-	-	1'719'665	-
Mäis	391'901	-	-	-	-	-	-	391'901	-
Triesenberg	984'853	13'657	-	-	-	-	-	971'196	-
Schaan	2'455'746	-	-	-	-	-	-	2'455'746	-
Eschen	1'306'015	13'986	-	-	-	-	-	1'292'029	-
Mauren	1'213'988	5'255	-	-	-	-	-	1'208'733	-
Gamprin	692'040	504	-	-	-	-	-	691'536	-
Ruggell	2'211'864	2'668	-	-	-	-	-	2'209'196	-
Schellenberg	571'646	3'164	-	-	-	-	-	568'482	-
Milchhof	-	93'389	847'225	127'005	2'595'740	3'654'328	5'973'908	28'450 ¹	-
TOTAL	13'304'326	134'570	847'225	127'005	2'595'740	3'654'328	5'973'908	13'291'595	-

¹ Direkt durch den Milchhof zugekauft

Milchlieferungen und -verarbeitung seit 1950¹ - in 100 kg²

Jahr	Milcheinlieferung Milchhof	Milchverwertung			Produktion aus Verarbeitungsmilch				Kuhbestand im Frühjahr
		Konsum- und Past- milch	Verarbei- tungs- milch	Alpen- Verbrauch, Abgabe	Butter	Rahm	Käse	Joghurt	
1950	33'300	12'900	20'400	*	900	*	*	*	2'519
1960	54'800	17'600	35'900	1'300	649	*	781	*	*
1970	61'257	14'321	46'936	*	237	150	207	211	*
1971	56'999	13'610	43'389	*	180	148	230	238	*
1972	57'311	24'962	43'177	*	64	145	159	255	2'085
1973	55'346	20'883	43'024	*	40	120	157	211	*
1974	58'376	12'129	44'497	*	15	2'438	153	268	*
1975	62'701	12'294	46'237	*	10	3'626	160	474	2'129
1976	66'735	12'166	45'421	*	5	8'615	115	475	*
1977	71'290	11'428	48'489	*	-	10'595	102	470	2'368
1978	74'187	10'924	44'649	*	-	11'499	115	488	2'372
1979	82'745	10'738	49'556	*	-	10'960	103	540	2'945
1980	90'275	10'550	54'981	*	-	13'014	98	549	2'648
1981	92'802	10'806	57'825	*	-	12'177	106	592	2'501
1982	98'405	10'966	61'188	*	-	13'317	107	592	2'531
1983	105'580	11'433	63'199	*	-	14'943	83	546	2'578
1984	119'158	12'204	70'126	*	-	15'779	85	535	2'758
1985	128'140	14'149	72'991	*	-	17'885	82	560	2'893
1986	133'388	14'716	79'815	*	-	14'499	85	561	2'876
1987	133'827	14'241	80'729	*	-	15'734	87	533	2'999
1988	129'684	13'994	78'987	*	-	14'765	63	723	2'841
1989	133'670	12'751	81'574	*	-	14'474	71	829	2'847
1990	131'578	12'186	78'144	*	-	16'435	53	815	2'850
1991	131'464	12'655	81'612	*	-	12'524	61	772	2'843
1992	128'713	12'006	75'640	*	-	16'255	45	743	2'747
1993	124'941	11'919	76'480	*	-	14'616	43	872	2'601
1994	126'091	10'730	70'222	*	-	22'426	33	1'211	2'677
1995	127'286	10'647	63'804	*	-	26'548	36	1'219	2'643
1996	129'857	10'596	62'734	*	-	28'705	33	831	2'652
1997	130'330	10'141	58'072	*	-	19'431	-	825	2'622
1998	132'916	9'818	59'739	*	-	25'957	-	1'270	2'614

¹ Eigenverbrauch der landwirtschaftlichen Bevölkerung ist nicht erfasst² Quelle: Landwirtschaftsamt

Obstbau: Vergleich der verschiedenen Betriebsarten nach Obstarten 1961, 1971 und 1992

Betriebsarten	Jahr	Gesamt	Apfel	Birne	Kirsche	Zwetschge Pflaume	Pfirsich	Aprikose	Quitte	Nuss
Feldobstbau	1961	49'418	26'363	10'132	3'221	8'256	81	43	181	1'141
	1971	31'822	17'238	6'560	2'139	4'845	40	32	140	828
	1992	18'545	9'884	3'404	1'937	2'098	34	30	88	1'070
Gartenobstbau	1961	9'478	4'251	2'848	454	1'324	166	143	87	205
	1971	*	*	*	*	*	*	*	*	*
	1992	15'306	7'481	2'504	1'620	2'363	169	256	237	676
Intensivkulturen	1961	1'433	910	164	18	331	-	-	2	8
	1971	2'435	2'351	64	3	14	3	-	-	-
	1992	1'446	1'401	20	7	18	-	-	-	-
Gesamt	1961	60'329	31'524	13'144	3'693	9'911	247	186	270	1'354
	1971	34'257	19'589	6'624	2'142	4'859	43	32	140	828
	1992	35'297	18'766	5'928	3'564	4'479	203	286	325	1'746

Feldobstbau: Obstbäume nach Gemeinden und Obstarten 1951, 1961, 1971 und 1992

Gemeinden	Obstbäume im Ganzen				Obstbäume in Prozent			
	1951	1961	1971	1992	1951	1961	1971	1992
Vaduz	5'145	3'448	2'167	1'108	100	67.0%	42.1%	21.5%
Triesen	6'070	5'985	4'212	2'079	100	98.6%	69.4%	34.3%
Balzers	9'005	7'783	5'545	2'961	100	86.4%	61.6%	32.9%
Triesenberg	3'255	2'548	1'536	1'207	100	78.3%	47.2%	37.1%
Schaan	7'530	5'764	3'545	2'543	100	76.5%	47.1%	33.8%
Planken	693	565	362	427	100	81.5%	52.2%	61.6%
Eschen	9'073	6'517	4'727	2'530	100	71.8%	52.1%	27.9%
Mauren	9'265	9'301	3'842	2'007	100	100.4%	41.5%	21.7%
Gamprin	2'461	2'623	2'056	1'111	100	106.6%	83.5%	45.1%
Ruggell	4'023	3'083	2'330	1'481	100	76.6%	57.9%	36.8%
Schellenberg	2'263	1'801	1'500	1'091	100	79.6%	66.3%	48.2%
Gesamt	58'783	49'418	31'822	18'545	100	84.1%	54.1%	31.5%

Weinernte nach Gemeinden seit 1954 - in hl¹

Jahr	Vaduz	Triesen	Balzers	Schaan	Eschen	Mauren	Gamprin Bendern	Total	Davon Weiss- wein
1954	219.6	75.2	25.9	20.0	.	.	.	340.7	.
1955	466.2	48.1	28.3	10.0	.	.	.	552.6	.
1956	230.0	.	30.0	260.0	.
1957	281.8	3.5	25.0	310.3	.
1958	367.3	5.6	53.0	42.0	.	.	.	467.9	.
1959	425.3	7.5	5.0	55.0	5.0	.	.	497.8	.
1960	466.5	30.0	46.4	25.9	3.2	.	.	572.0	.
1961	590.0	75.0	88.0	40.0	.	.	.	793.0	.
1962	449.6	21.0	20.0	80.5	3.7	.	.	574.8	.
1963	262.7	70.0	16.3	31.9	1.0	.	.	381.9	.
1964	515.0	74.0	100.0	63.0	5.6	.	.	757.6	.
1965	423.1	74.9	92.8	31.0	1.7	.	.	623.5	6.2
1966	284.0	80.0	34.1	39.9	2.1	.	.	435.1	4.6
1967	190.1	48.0	30.9	20.7	1.4	1.5	.	292.6	7.5
1968	500.0	121.7	49.2	54.2	3.4	7.1	.	735.6	12.0
1969	381.9	67.0	50.4	35.6	2.5	14.5	.	551.9	9.0
1970	468.6	92.4	88.3	49.5	3.1	13.5	.	715.5	19.5
1971	260.8	75.3	27.6	27.4	1.9	8.7	.	420.2	18.5
1972	297.7	45.6	21.9	14.0	0.8	.	.	380.0	15.8
1973	517.8	88.0	33.6	25.7	2.1	10.3	5.8	683.3	29.0
1974	265.8	56.8	48.0	25.0	2.0	10.4	.	408.0	10.3
1975	366.3	60.0	61.6	58.5	2.7	13.1	9.8	572.0	39.9
1976	355.1	101.3	73.7	58.9	2.5	7.7	18.8	618.0	58.7
1977	349.6	47.0	57.3	51.3	2.1	9.5	20.6	537.4	59.5
1978	252.8	41.3	27.9	32.9	-	3.3	5.6	363.8	31.7
1979	357.0	54.3	47.2	36.0	2.2	7.0	34.5	538.2	63.5
1980	326.3	44.9	33.7	27.9	2.3	1.5	17.9	454.5	37.7
1981	195.3	36.2	11.0	20.6	1.0	-	9.6	273.7	4.5
1982	418.6	56.5	100.6	121.1	6.4	-	88.8	791.9	114.6
1983	414.8	65.9	55.6	153.7	14.9	-	96.3	801.2	136.5
1984	275.5	58.1	40.1	48.9	10.6	-	52.2	485.4	102.2
1985	230.6	31.3	25.0	29.1	11.2	-	-	327.2	28.7
1986	666.0	98.7	86.3	61.5	48.2	9.8	31.9	1'002.4	180.0
1987	326.9	84.0	36.1	49.0	19.3	11.2	13.2	539.7	77.0
1988	318.8	57.6	34.6	77.6	42.9	4.9	23.5	559.9	124.7
1989	433.7	67.8	34.0	89.1	56.3	12.9	58.2	751.9	174.0
1990	412.1	71.5	28.3	74.1	52.4	14.6	67.4	720.4	160.7
1991	438.0	68.4	37.3	81.0	59.9	14.5	90.6	789.8	148.5
1992	619.4	88.9	54.7	140.8	100.7	17.9	128.9	1'151.3	274.6
1993	315.9	52.6	32.5	93.4	76.8	14.7	49.3	635.2	173.0
1994	394.0	55.9	31.3	114.1	72.2	19.9	44.0	731.3	182.9
1995	445.9	106.6	43.1	68.7	136.9	14.8	38.1	854.1	191.1
1996	328.2	78.5	42.7	109.8	93.7	14.8	52.1	719.6	176.5
1997	324.3	106.5	33.1	78.5	84.0	20.5	28.6	675.6	175.1
1998	440.0	125.4	56.3	104.8	104.0	24.2	49.7	904.6	225.3

¹ Quelle: Landwirtschaftsamt: Abweichungen ergeben sich durch Runden der Zahlen

Nachhaltigkeitskontrolle seit 1951/52 bis 1981/82¹

Wirtschafts- jahr	Eingerechnete Waldfläche ²		Wirtschaftswald					
	Wirt- schafts- wald r.B. ³ ha	Schutz- wald a.r.B. ⁴ ha	Hiebsatz pro Jahr	Nutzung	Über- nutzung	Ein- sparung	Über- nutzung in der laufen- den Wirt- schafts- periode SV	Ein- sparung in der lau- fenden Wirtsch.- periode SV
			SV ⁵	SV	SV	SV	SV	SV
1951/52	2'378	595	7'900	9'725	1'933	108	11'005	179
1952/53	2'375	601	9'590	11'223	1'701	68	6'263	206
1953/54	2'375	601	8'070	7'783	423	710	6'402	426
1954/55	2'375	601	8'070	23'033	14'963		10'865	
1955/56	2'375	601	8'070	5'319	283	3'034	18'358	244
1956/57	2'375	601	8'070	6'517	362	1'915	17'309	610
1957/58	2'375	601	8'070	8'799	1'060	331	18'363	751
1958/59	2'376	603	7'890	7'495	513	908	14'553	1'071
1959/60	2'387	603	7'730	8'252	958	436	13'177	794
1960/61	2'392	626	7'980	8'383	935	531	11'238	880
1961/62	2'380	636	7'980	8'577	1'160	563	10'027	966
1962/63	2'380	636	7'980	9'202	1'353	131	11'007	724
1963/64	2'380	636	7'980	8'068	990	902	8'782	770
1964/65	2'380	636	7'980	8'544	1'269	705	9'568	992
1965/66	2'380	636	7'980	8'380	1'096	696	10'312	1'336
1966/67	2'380	636	7'980	13'801	6'629	808	16'152	1'355
1967/68	2'384	636	7'960	4'474	21	3'507	14'743	3'432
1968/69	2'384	637	7'960	7'111	1'081	1'930	15'712	5'250
1969/70	2'384	637	7'960	10'006	3'141	1'095	17'676	5'168
1970/71	2'384	637	8'310	12'551	4'575	334	21'603	4'463
1971/72	2'254	836	7'760	9'817	2'536	1'679	15'550	4'674
1972/73	2'237	871	8'960	11'707	3'044	297	18'025	5'645
1973/74			8'960	13'133	4'532	359	22'404	5'851
1974/75			8'960	11'592	2'787	155	24'520	5'335
1975/76	2'237	871	8'960	8'061	1'192	2'091	24'958	6'672
1976/77	2'253	*	9'260	11'366	2'697	591	27'189	6'685
1977/78	2'271	*	9'970	14'839	5'161	292	11'697	5'645
1978/79	2'279	*	10'050	11'033	1'519	536	11'401	5'640
1979/80	2'302	*	10'050	11'765	2'324	609	13'196	4'032
1980/81	2'302	*	10'050	12'177	2'863	736	14'531	3'240
1981/82	2'309	*	10'350	20'483	10'229	96	19'339	2'988

¹ Quelle: Rechenschaftsbericht der Fürstlichen Regierung und Forstämterlicher Rechenschaftsbericht² Nicht eingerichtet: Alpwaldung und Privatwaldung³ r.B. Waldfläche im regelmässigen Betrieb, teils kluppiert, teils nicht kluppiert⁴ a.r.B. Waldfläche im ausserregelmässigen Betrieb, nicht kluppiert⁵ sv = ungefähr Festmeter m³

Waldfläche nach Höhenzone und Zusammensetzung der Holzarten 1983¹

Höhe in m. ü. M.	Landesfläche		Auwald und Flurgehölze		Hochwald		Alpenbuschwald		Total Waldfläche		Waldanteil an Gesamtfläche %
	ha	%	ha	%	ha	%	ha	%	ha	%	
0-500	4'970	31.1	170	100	470	10	-	-	640	12	4.0
500-1000	2'930	18.3	-	-	1'880	40	-	-	1'880	34	11.8
1000-1500	2'950	18.4	-	-	1'750	38	110	15	1'860	33	11.6
1500-2000	4'300	26.9	-	-	570	12	610	85	1'180	21	7.4
über 2000	850	5.3	-	-	-	-	-	-	-	-	-
TOTAL	16'000	100	170	100	4'670	100	720	100	5'560	100	34.8

¹ Quelle: Erhebung des Forstamtes 1983

Holzernte 1998

Waldbezirk	Nutzholz			Industrieholz			Brennholz				Holz-anfall m ³
	Nadel- holz m ³	Laub- holz m ³	Total m ³	Nadel- holz m ³	Laub- holz m ³	Total m ³	Nadel- holz m ³	Laub- holz m ³	Total m ³	davon als Losholz abge- geben	
Vaduz	852	121	973	-	-	-	247	230	477	345	1'450
Triesen	870	29	899	104	317	421	122	452	574	152	1'894
Balzers	546	108	654	82	64	146	18	583	601	302	1'401
Triesenberg	1'310	-	1'310	-	-	-	341	65	406	-	1'716
Schaan	882	79	961	86	-	86	155	170	325	282	1'372
Planken	268	-	268	-	-	-	119	47	166	-	434
Eschen	924	16	940	34	-	34	228	136	364	-	1'338
Mauren	832	-	832	-	-	-	93	27	120	-	952
Gamprin	277	-	277	-	-	-	89	170	259	-	536
Ruggell	182	318	500	-	-	-	41	121	162	-	662
Schellenberg	133	6	139	-	-	-	27	224	251	-	390
Alpgen. Gross-Steg	3	-	3	-	-	-	-	-	-	-	3
Güschgle	22	-	22	-	-	-	10	-	10	-	32
Alpgen. Kleinsteg	111	-	111	-	-	-	6	-	6	-	117
Pradame	52	-	52	-	-	-	31	-	31	-	83
Windschutz	-	987	987	-	-	-	135	508	643	-	1'630
Private	288	-	288	-	-	-	157	82	239	-	527
Total	7'552	1'664	9'216	306	381	687	1'819	2'815	4'634	1'081	14'537
in Prozent	51.95%	11.45%	63.40%	2.10%	2.62%	4.73%	12.51%	19.36%	31.88%	-	100.00

Holzverwertung von 1952/53 bis 1984/85¹

Wirtschaftsjahr	Eigenbedarf			Losholz			Taxholz		
	Nutzholz m ³	Brennholz m ³	Total m ³	Nutzholz m ³	Brennholz m ³	Total m ³	Nutzholz m ³	Brennholz m ³	Total m ³
1952/53	486	429	915	1'540	3'995	5'535	110	469	579
1953/54	265	476	741	1'134	4'668	5'802	164	206	370
1954/55	707	1'029	1'736	2'090	5'951	8'041	316	80	396
1955/56	282	287	569	846	3'810	4'656	274	108	382
1956/57	558	379	937	1'025	3'130	4'155	167	50	217
1957/58	616	452	1'068	1'094	3'640	4'734	203	43	246
1958/59	305	305	610	799	2'754	3'553	259	24	283
1959/60	742	370	1'112	669	3'023	3'692	175	58	233
1960/61	434	306	740	782	2'654	3'436	147	366	513
1961/62	373	221	594	582	2'440	3'022	225	240	465
1962/63	374	263	637	510	2'661	3'171	249	138	387
1963/64	358	237	595	576	2'229	2'805	184	218	402
1964/65	356	134	490	450	1'927	2'377	134	173	307
1965/66	248	81	329	590	1'597	2'187	104	215	319
1966/67	261	78	339	161	1'536	1'697	156	125	281
1967/68	421	32	453	21	1'457	1'478	141	157	298
1968/69	149	33	182	221	1'073	1'294	67	66	133
1969/70	487	46	533	-	847	847	82	37	119
1970/71	144	8	152	-	763	763	4	82	86
1971/72	301	49	350	-	764	764	10	20	30
1972/73	187	52	239	-	628	628	7	109	116
1973/74	157	36	193	-	932	932	27	80	107
1974/75	307	45	352	-	779	779	12	165	177
1975/76	66	6	72	-	689	689	9	20	29
1976/77	223	27	250	-	615	615	7	46	53
1977/78	255	29	284	-	643	643	9	81	90
1978/79	118	27	145	-	981	981	136	47	183
1979/80	168	31	199	-	1'404	1'404	40	78	118
1980/81	48	13	61	8	2'110	2'118	4	48	52
1981/82	90	32	122	20	2'512	2'532	9	127	136
1982/83	124	42	166	4	2'286	2'290	7	24	31
1983/84	121	45	166	-	2'111	2'111	2	-	2
1984/85	31	26	57	-	1'852	1'852	-	-	-

¹ Quelle: Rechenschaftsbericht der Fürstlichen Regierung

Wirtschaftsjahr	Verkauf			Vorrat			Total (ohne Vorrat)		
	Nutz- holz m ³	Brenn- holz m ³	Total m ³	Nutz- holz m ³	Brenn- holz m ³	Total m ³	Nutz- holz m ³	Brenn- holz m ³	Total m ³
1952/53	2'535	2'533	5'068	312	311	623	4'983	7'737	12'720
1953/54	3'755	1'730	5'485	24	80	104	5'342	7'160	12'502
1954/55	9'963	2'224	12'187	382	561	943	13'458	9'845	23'303
1955/56	3'741	1'618	5'359	372	117	489	5'515	5'940	11'455
1956/57	3'007	1'580	4'587	70	44	114	4'827	5'183	10'010
1957/58	3'859	1'283	5'142	52	136	188	5'824	5'554	11'378
1958/59	2'752	1'755	4'507	24	118	142	4'139	4'956	9'095
1959/60	3'764	1'193	4'957	290	412	702	5'640	5'056	10'696
1960/61	3'695	1'468	5'163	102	175	277	5'160	4'969	10'129
1961/62	4'920	1'750	6'670	36	330	366	6'100	4'651	10'751
1962/63	4'045	1'995	6'040	236	169	405	5'178	5'057	10'235
1963/64	4'358	1'882	6'240	82	298	380	5'476	4'566	10'042
1964/65	4'430	1'875	6'305	22	337	359	5'370	4'109	9'479
1965/66	4'683	1'505	6'188	125	216	341	5'625	3'398	9'023
1966/67	4'615	1'114	5'729	5'226	667	5'893	5'193	2'853	8'046
1967/68	6'759	864	7'623	236	419	655	7'342	2'510	9'852
1968/69	5'028	1'080	6'108	10	173	183	5'465	2'252	7'717
1969/70	7'799	816	8'615	660	405	1'065	8'368	1'746	10'114
1970/71	9'671	856	10'527	295	530	825	9'819	1'709	11'528
1971/72	9'097	625	9'722	146	325	471	9'408	1'458	10'866
1972/73	9'121	667	9'788	27	199	226	9'315	1'426	10'741
1973/74	12'005	1'250	13'255	22	385	407	12'189	2'298	14'487
1974/75	9'101	940	10'041	426	412	838	9'420	1'929	11'349
1975/76	7'577	1'000	8'577	21	288	309	7'652	1'752	9'367
1976/77	11'006	887	11'893	-	230	230	11'236	1'575	12'811
1977/78	13'757	999	14'756	-	145	145	14'021	1'752	15'773
1978/79	9'916	1'152	11'068	-	45	45	10'170	2'207	12'377
1979/80	9'864	2'539	12'403	3	74	77	10'072	4'052	14'124
1980/81	9'726	2'663	12'389	67	129	196	9'786	4'834	14'620
1981/82	14'424	2'140	16'564	627	243	870	14'543	4'811	19'354
1982/83	10'954	2'890	13'844	202	323	525	11'089	5'242	16'331
1983/84	8'795	3'103	11'898	20	360	380	8'918	5'259	14'177
1984/85	8'382	2'479	10'861	260	424	684	8'413	4'357	12'770

**Subventionierte Schutzwaldaufforstungen nach Baumarten seit 1958/59
(inkl. Rüfeverbauungen)**

Wirt- schafts- jahr	Nadelhölzer						Laubhölzer					Sträu- cher u. Weiden ¹	Total Nadel- hölzer Laub- hölzer Sträucher
	Fichten	Tannen	Wald- föhren Arve	Berg- föhren Leg- föhren	Lärchen	Total	Ahorne	Eschen	Erlen	Andere	Total		
1958/59	20'250	-	1'850	1'050	9'450	32'600	6'900	850	13'000	4'100	24'850	9'000	66'450
1959/60	18'350	-	12'500	1'200	4'100	36'150	2'100	500	6'700	1'050	10'350	17'750	64'250
1960/61	16'900	-	4'350	7'450	12'500	41'200	1'900	-	24'950	-	26'850	9'400	77'450
1961/62	17'100	800	2'800	9'200	4'700	34'600	1'200	400	31'200	-	32'800	7'400	74'800
1962/63	64'650	-	24'400	-	2'700	91'750	250	1'050	16'000	-	17'300	5'100	114'150
1963/64	59'500	-	27'250	7'400	9'800	103'950	300	-	10'300	-	10'600	4'650	119'200
1964/65	24'500	-	9'550	-	4'600	38'650	-	-	8'200	-	8'200	-	46'850
1965/66	22'450	-	1'000	9'300	12'150	44'900	550	-	1'200	450	2'200	4'050	51'150
1966/67	44'850	3'450	-	3'600	6'800	58'700	6'100	450	3'100	3'000	12'650	-	71'350
1967/68	14'600	-	2'850	1'000	2'200	20'650	-	150	14'000	-	14'150	650	35'450
1968/69	30'200	800	-	2'800	6'700	40'500	1'750	250	71'900	-	73'900	-	114'400
1969/70	20'950	-	-	9'550	5'000	35'500	1'600	2'550	99'750	-	103'900	5'950	145'350
1970/71	58'650	-	-	12'200	15'850	86'700	-	5'200	119'300	-	124'500	11'050	222'250
1971/72	27'920	-	-	7'100	8'950	43'970	-	2'300	153'800	350	156'450	23'900	224'320
1972/73	66'550	600	-	11'500	9'800	88'450	3'800	7'200	167'400	4'230	182'630	21'450	292'530
1974	24'800	5'700	-	10'500	15'600	56'600	-	850	74'600	800	76'250	8'700	141'550
1975	17'150	-	-	7'450	5'100	29'700	4'150	5'400	63'150	350	73'050	25'900	128'650
1976	34'176	4'550	-	11'096	9'878	59'700	4'500	4'876	34'750	500	44'626	16'700	121'026
1977	20'616	-	-	13'362	8'360	42'338	1'190	6'810	67'338	-	75'338	9'044	126'720
1978	20'368	200	-	11'217	5'718	37'503	6'748	8'734	52'000	-	67'482	37'582	142'567
1979	22'695	2'000	-	35'871	14'094	74'660	5'896	22'069	122'995	8'450	159'410	29'673	263'743
1980	9'925	2'050	1'400	6'876	6'192	26'443	6'650	5'296	35'250	1'050	48'246	23'515	98'204
1981	31'150	-	-	-	10'200	41'350	-	-	9'900	-	-	-	51'250
1982	30'726	616	3'100	3'704	9'760	47'906	3'850	12'300	48'000	3'940	68'090	20'030	136'026
1983	24'200	2'500	-	1'250	3'800	31'750	1'200	-	2'100	500	3'800	1'250	36'800
1984	30'052	2'500	2'550	2'800	16'097	53'999	5'900	5'470	93'300	500	105'170	14'950	174'119
1985	14'920	160	-	2'737	2'700	20'517	2'824	12'056	31'500	80	46'460	9'000	75'977
1986	6'405	-	120	1'391	6'252	14'168	1'800	-	57'328	-	59'128	9'825	83'121
1987	15'700	100	2'554	1'006	6'921	26'281	1'900	-	41'216	200	43'316	3'013	72'610
1988	10'496	-	-	3'912	7'196	21'604	1'520	-	508	196	2'224	3'000	26'828
1989	9'070	-	872	2'240	4'928	17'110	7'267	-	37'272	125	44'664	9'550	71'324
1990	7'582	1'316	300	648	5'699	15'545	9'711	-	35'370	1'100	46'181	2'060	63'786
1991	11'590	-	-	1'784	3'516	16'890	2'724	11	15'600	273	18'608	2'518	38'016
1992 ²	12'558	660	240	8'872	7'408	29'738	18'325	-	34'465	600	53'390	7'691	90'819
1993	20'090	2'418	-	1'896	8'238	32'642	11'971	-	47'210	125	59'306	7'281	99'229
1994	4'422	1'054	-	1'980	5'438	12'894	8'712	-	37'815	400	46'927	6'032	65'853
1995	5'406	1'184	-	2'444	2'064	11'098	7'793	-	28'743	100	36'636	3'892	51'626
1996	5'816	496	-	2'634	3'104	12'050	2'352	-	9'839	1'155	13'346	3'075	28'471
1997	5'254	374	-	5'262	768	11'658	965	-	10'252	784	12'001	1'517	25'176
1998	1'192	300	-	1'782	2'664	5'938	735	125	3'929	1'303	6'092	2'486	14'516

¹ Roter Holunder, Mehlbeere, Vogelbeere, Weiden etc.

² Ab 1992 Schutzwaldaufforstungen, Subventionierte Berggebietssanierung, Pflanzenbedarf Tiefbauamt Rufen und Gewässer

Windschutzpflanzungen nach Baumarten seit 1950¹

Jahr	Nadelhölzer					Laubhölzer								Sträucher	TOTAL
	Fichten	Föhren	Lärchen	Nadelhölzer zusammen	Felben	Birken	Pappeln	Ulmen	Ahorne	Eschen	Erlen	Andere Laubhölzer ²	Laubhölzer zusammen		
1950	-	-	-	-	9'710	950	842	-	-	3'950	9'000	2'450	26'902	28'220	55'122
1951	-	100	-	100	6'680	5'270	1'932	200	-	1'920	18'400	448	34'850	26'900	61'850
1952	-	11'800	-	11'800	2'350	2'800	1'410	-	-	500	11'800	1'660	20'520	16'000	48'320
1953	-	18'000	-	18'000	17'700	13'300	-	-	-	-	29'000	3'180	63'180	32'600	113'780
1954	-	4'850	-	4'850	16'000	4'050	470	-	-	-	37'250	8'710	66'480	14'650	85'980
1955	-	950	-	950	7'400	4'000	280	-	-	-	12'150	2'170	26'000	11'600	38'550
1956	-	1'600	-	1'600	8'600	1'200	140	-	-	-	1'200	1'500	12'640	11'700	25'940
1957	200	11'600	400	12'200	5'300	3'800	215	-	1'000	-	2'800	2'800	15'915	8'800	36'915
1958	1'280	6'885	570	8'735	-	1'400	120	-	-	-	2'800	2'895	7'215	69'400	85'350
1959	200	2'500	200	2'900	2'700	1'150	116	-	200	-	7'300	4'950	16'416	14'390	33'706
1959/60	260	8'320	-	8'580	3'950	5'950	945	2'100	100	-	12'050	100	25'195	21'250	55'025
1960/61	400	4'975	700	6'075	5'800	4'500	980	600	350	-	18'500	1'100	31'830	17'320	55'225
1961/62	400	11'200	-	11'600	1'100	300	145	100	500	-	9'200	450	11'795	25'950	49'345
1962/63	-	3'100	-	3'100	2'200	3'700	190	-	-	-	5'100	109	11'299	18'150	32'549
1963/64	-	7'350	-	7'350	1'000	1'700	48	-	-	-	2'000	8	4'756	12'050	24'156
1964/65	-	1'025	-	1'025	1'050	-	274	50	-	-	7'800	400	9'574	10'450	21'049
1965/66	-	5'300	1'150	6'450	-	3'800	108	-	-	-	6'300	25	10'233	10'450	27'133
1966/67	250	4'700	-	4'950	2'700	2'780	80	-	-	-	4'200	250	10'010	7'700	22'660
1967/68	1'000	3'900	-	4'900	-	500	25	400	-	-	3'700	-	4'625	10'300	19'825
1968/69	6'008	12'250	-	18'258	-	550	255	250	150	-	38'300	100	39'605	7'585	65'448
1969/70	300	13'350	-	13'650	78	2'850	-	-	100	-	300	1'000	4'328	13'720	31'698
1970/71	1'550	8'800	5'800	16'150	-	750	82	800	100	950	-	225	2'907	7'050	26'107
1971/72	1'100	17'200	500	18'800	-	2'756	160	-	-	100	1'000	150	4'166	7'750	30'716
1972/73	1'950	2'550	-	4'500	1'500	2'600	110	-	-	150	900	-	5'260	9'800	19'560
1974	400	10'250	400	11'050	-	2'900	280	-	-	500	3'800	-	7'480	18'000	36'530
1975	700	8'475	250	9'425	-	7'150	90	700	750	50	2'550	230	11'520	21'500	42'445
1976	4'250	2'050	-	6'300	-	2'050	339	-	550	100	400	250	3'689	8'300	18'289
1977	2'850	6'600	-	9'450	-	1'005	301	-	465	1'250	1'200	950	5'171	18'600	33'221
1978	-	3'550	-	3'550	-	2'050	90	-	200	-	-	-	2'340	12'185	18'075
1979	-	3'900	-	3'900	-	1'700	-	-	200	150	50	1'205	3'305	2'550	9'755
1980	150	3'750	-	3'900	-	200	225	-	1'000	200	-	650	2'275	3'700	9'875
1981	-	4'850	-	4'850	-	350	50	-	575	-	-	1'625	2'600	9'160	16'610
1982	1'300	3'625	-	4'925	-	35	-	-	875	225	-	550	1'685	10'840	17'450
1983	1'025	3'900	-	4'925	-	1'100	82	100	1'050	150	500	1'675	4'657	6'050	15'632
1984	1'250	2'350	275	3'875	-	200	-	25	575	125	-	650	1'575	4'770	10'220
1985	-	4'125	-	4'125	-	166	-	-	1'550	600	-	1'625	3'941	8'305	16'371
1986	-	1'525	-	1'525	-	125	10	-	625	-	100	1'425	2'285	4'845	8'655
1987	-	-	-	-	-	400	-	-	700	-	-	158	1'258	2'850	4'108
1988	-	-	-	-	-	225	-	50	345	-	-	475	1'095	3'650	4'745
1989	-	-	-	-	-	29	-	50	54	50	-	179	362	1'195	1'557
1990	-	-	-	-	-	-	-	-	-	-	-	-	-	-	650
1991	-	150	-	150	-	56	-	-	300	25	-	625	1'006	1'625	2'781
1992	-	-	-	75	-	-	-	-	-	-	-	-	1'475	-	-
1993	-	-	-	50	-	-	-	-	-	-	-	-	395	-	-
1994	-	-	-	125	-	-	-	-	-	-	-	-	1'974	-	-
1995	-	-	-	-	-	-	-	-	-	-	-	-	1'200	-	-
1996	-	-	-	50	-	-	-	-	-	-	-	-	380	1'400	1'830
1997	-	-	-	-	-	-	-	-	25	-	-	35	60	625	685
1998	-	-	-	-	-	-	-	-	25	-	-	75	100	1'490	1'590

¹ Quelle: Bericht Landesforstamt

² Aspe, Robinie, Kirschbaum, S. Pappel, Apfelbaum, Linde, Traubenkirsche, Nussbaum, Eiche, Buche, Akazie

Erlegtes Wild nach Arten seit 1955¹

Jagdjahr ²	Rehwild				Rotwild				Gamswild			
	Total	Böcke	Geissen	Kitzen	Total	Hirsche	Hirschkühe	Kälber	Total	Böcke	Geissen	Kitzen
1955	92	62	28	2	85	29	46	10	26	21	5	-
1956	91	55	35	1	67	29	35	3	35	24	11	-
1957	134	62	70	2	82	35	40	7	54	38	16	-
1958	143	65	62	16	62	30	27	5	45	31	13	1
1959	134	60	63	11	136	40	69	27	49	34	14	1
1960	159	71	60	28	161	51	83	27	56	38	15	3
1961	108	58	47	3	100	39	49	12	83	55	27	1
1962/63	157	85	61	11	178	67	81	30	103	51	45	7
1963/64	151	66	69	16	124	46	62	16	106	51	50	5
1964/65	128	63	55	10	136	45	67	24	90	41	42	7
1965/66	128	57	52	19	140	40	77	23	79	40	37	2
1966/67	122	57	50	15	143	48	80	15	81	45	32	4
1967/68	136	56	62	18	143	48	77	18	99	53	42	4
1968/69	149	63	61	25	152	54	75	23	105	57	44	4
1969/70	174	65	72	37	202	59	95	48	81	40	38	3
1970/71	219	84	88	47	165	54	77	34	94	47	42	5
1971/72	194	63	82	49	137	48	58	31	94	45	39	10
1972/73	248	78	104	66	158	48	82	28	88	43	40	5
1973/74	325	99	144	82	202	65	85	52	91	48	38	5
1974/75	268	102	94	72	131	51	50	30	61	33	22	6
1975/76	289	99	113	77	159	53	64	42	66	39	25	2
1976/77	259	91	102	66	203	63	85	55	99	50	38	11
1977/78	242	91	81	70	160	61	61	38	116	55	50	11
1978/79	246	94	95	57	134	53	54	27	119	62	46	11
1979/80	197	71	70	56	128	55	47	26	111	56	44	11
1980/81	219	90	80	49	134	59	51	24	133	60	59	14
1981/82	266	107	102	57	140	63	50	27	101	56	42	3
1982/83	301	138	103	60	141	56	53	32	120	66	52	2
1983/84	278	133	94	51	141	59	57	25	111	60	41	10
1984/85	305	125	102	78	136	58	51	27	101	53	40	8
1985/86	281	102	112	67	132	55	50	27	103	50	47	6
1986/87	297	131	106	60	166	73	58	35	139	68	61	10
1987/88	317	133	125	59	187	65	73	49	120	55	57	8
1988/89	236	106	82	48	174	63	72	39	117	49	56	12
1989/90	257	101	102	54	163	56	68	39	132	55	64	13
1990/91	304	122	164	18	177	78	87	12	231	96	122	13
1991/92	258	105	98	55	144	53	53	38	164	72	71	21
1992/93	295	127	168	*	216	87	129	*	142	71	71	*
1993/94	267	116	151	*	184	72	112	*	114	49	65	*
1994/95	270	*	*	*	190	*	*	*	135	*	*	*
1995/96	255	115	140	*	191	76	115	*	143	72	71	*
1996/97	306	151	155	*	234	98	136	*	122	64	58	*
1997/98	305	115	134	56	226	70	89	67	119	49	55	15
1998/99	297	113	130	54	290	102	114	74	120	49	45	26

¹ Quelle: Jahresbericht und Zählungen des Landesforstamtes
² 1. April - 31. März

Jagdjahr ¹	Haarwild								Federwild				
	Feldhasen	Dachse	Füchse	Marder Wiesel	Hunde	Katzen	Bisam- Ratten	Murmel- tiere	Birkhäh- ne, Reb- Schnee-, Wasser- hühner Drosseln	Fasan- hähne	Stock- enten Wild- tauben	Habichte Bussarde	Elstern Häher Raben
1955	44	19	63	17	4	20	-	12	12	-	62	1	268
1956	43	11	75	21	6	22	-	23	2	-	51	6	186
1957	42	11	82	12	3	17	-	18	8	-	72	3	274
1958	30	14	77	16	7	31	-	7	4	-	83	2	232
1959	39	13	100	21	5	17	-	3	7	6	66	-	192
1960	25	16	69	7	6	17	-	38	8	2	58	1	181
1961	16	11	88	16	9	26	-	15	6	8	113	-	159
1962/63	23	11	100	22	12	16	-	15	7	19	205	-	195
1963/64	22	10	111	14	6	36	-	15	6	15	194	-	327
1964/65	24	10	124	18	6	27	-	15	6	21	154	-	328
1965/66	24	7	115	9	2	31	-	5	5	4	194	-	304
1966/67	23	10	132	11	5	49	-	12	9	10	204	-	410
1967/68	29	18	182	32	2	48	-	13	8	11	189	-	324
1968/69	18	10	147	22	9	68	-	12	7	9	159	-	289
1969/70	30	6	82	17	8	55	-	17	9	18	122	-	314
1970/71	24	4	97	20	10	80	-	9	16	7	161	-	367
1971/72	29	4	93	24	32	34	-	14	10	10	112	-	366
1972/73	52	5	37	26	6	73	-	15	-	17	175	-	518
1973/74	72	3	38	28	5	58	-	22	-	10	159	-	386
1974/75	80	3	38	22	5	55	-	4	1	11	114	-	493
1975/76	91	2	102	32	4	39	-	26	12	8	116	-	617
1976/77	80	7	138	27	1	37	-	8	13	6	154	-	465
1977/78	39	1	160	20	3	46	-	23	9	5	49	-	436
1978/79	29	1	55	14	2	41	-	26	14	10	168	-	533
1979/80	41	1	55	5	2	34	-	28	11	15	87	-	228
1980/81	63	-	56	17	-	28	-	23	17	17	256	-	422
1981/82	82	8	84	15	6	29	-	24	9	7	299	-	479
1982/83	44	1	73	9	7	18	-	30	7	2	205	-	386
1983/84	43	5	105	12	2	18	-	35	7	23	201	-	195
1985	38	3	47	6	4	28	-	35	11	9	170	-	182
1986	28	3	68	19	3	18	-	35	10	16	122	-	219
1987	18	-	49	9	4	17	-	33	9	10	*	-	145
1988	21	5	55	5	3	19	*	25	7	17	112	-	198
1989	*	*	*	*	*	*	*	*	*	*	*	-	*
1990	14	10	107	8	2	25	8	19	9	7	72	-	97
1991	11	12	121	5	2	33	13	14	2	7	71	-	129
1992	9	17	142	3	1	22	10	16	5	6	77	-	99
1993	7	12	130	1	0	15	8	11	4	7	81	-	131
1994	5	12	111	0	0	12	4	11	5	10	69	-	112
1995	3	21	197	1	0	8	3	15	2	9	61	-	99
1996	*	*	*	*	*	*	*	18	*	*	*	*	*
1997	*	*	*	*	*	*	*	*	*	*	*	*	*
1998	*	*	*	*	*	*	*	*	*	*	*	*	*

¹ 1. April - 31. März

Wildbestand nach Arten seit 1955¹

Jagdjahr ²	Rehwild ⁵				Rotwild ⁶				Gamswild ⁷				Murmeltiere	Birkhähne
	Total	Böcke	Geissen	Kitzen	Total	Hirsche	Hirschkühe	Kälber	Total	Böcke	Geissen	Kitzen		
1955	698	228	321	149	397	125	194	78	825	245	365	215	470	55
1956	545	171	276	98	358	115	177	66	743	214	347	182	445	42
1957	567	184	274	109	348	113	168	67	713	206	339	168	461	48
1958	593	184	283	126	333	111	159	63	715	199	331	185	474	53
1959	542	182	245	115	324	110	151	63	705	200	329	176	458	55
1960	542	173	263	106	314	109	148	57	720	195	345	180	460	59
1961	515	165	242	108	289	105	138	55	677	211	316	150	448	48
1962/63	610	196	275	139	501	159	253	89	797	239	372	186	317	35
1963/64	593	180	255	158	470	149	225	96	691	208	324	159	361	51
1964/65	589	181	252	156	467	138	223	106	704	209	338	157	297	48
1965/66	579	183	247	149	483	143	240	100	649	196	321	132	336	64
1966/67	526	168	233	125	413	126	198	89	603	186	290	127	325	66
1967/68	501	160	215	126	435	136	211	88	605	199	284	122	344	69
1968/69	521	163	230	128	496	147	236	113	686	226	327	133	385	71
1969/70	564	189	235	140	574	180	269	125	916	313	452	151	394	74
1970/71	585	198	254	142	513	175	329	101	732	248	356	128	231	95
1971/72	617	210	251	156	535	172	252	111	741	250	368	123	327	102
1972/73	645	216	264	165	572	190	267	115	759	256	376	127	364	97
1973/74	720	237	306	177	583	188	260	135	737	250	361	126	342	105
1974/75	609	181	238	190	431	140	198	93	626	220	305	101	401	109
1975/76	606	189	236	181	379	136	167	76	512	189	248	75	372	125
1976/77	563	185	216	162	400	138	180	82	669	238	325	106	392	119
1977/78	538	177	215	146	421	156	184	81	762	251	363	148	411	132
1978/79	553	181	219	153	388	139	165	84	685	234	327	124	409	123
1979/80	534	176	213	145	324	118	137	69	629	227	288	114	403	117
1980/81	577	196	220	161	375	135	158	82	680	224	332	124	357	101
1981/82	580	202	229	149	362	137	152	73	592	207	272	113	376	78
1982/83	721	243	277	201	404	151	171	82	654	230	299	125	402	81
1983/84	587	280	307	*	418	202	216	*	698	310	388	*	389	97
1985	626	303	323	*	421	211	210	*	684	310	374	*	381	101
1986	666	326	340	*	443	219	224	*	702	326	376	*	392	97
1987	577	275	302	*	433	201	232	*	805	360	445	*	387	108
1988	673	323	350	*	393	175	218	*	699	*	*	*	*	*
1989	536	244	292	*	394	184	210	*	1'035	* ⁴	* ⁴	*	*	*
1990	542	253	289	*	342	160	182	*	925	*	*	*	*	*
1991	532	251	281	*	300	90	210	*	718	*	*	*	*	*
1992	540	260	280	*	380	103	277	*	652	*	*	*	*	*
1993	511	*	*	*	312	*	*	*	713	*	*	*	3	3
1994	557	*	*	*	309	*	*	*	656	*	*	*	*	*
1995	5	*	*	*	314	*	*	*	612	*	*	*	*	*
1996	5	*	*	*	365	*	*	*	615	*	*	*	*	*
1997	5	*	*	*	372	*	*	*	613	*	*	*	*	*
1998	5	*	*	*	358	*	*	*	561	*	*	*	*	*

¹ Quelle: Jahresbericht und Zählungen des Landesforstamtes² 1. April - 31. März³ keine genauen Zählungen vorhanden⁴ Die Stichtagszählung hat nur die Anzahl erfasst⁵ Es werden keine Zählungen durchgeführt⁶ Stand Februar⁷ Stichtagszählung September

INDUSTRIE, GEWERBE, DIENSTLEISTUNGEN

ARBEITSSTÄTTEN, BESCHÄFTIGTE

WIRTSCHAFTSABTEILUNGEN, -KLASSEN, -GRUPPEN, -ARTEN

BETRIEBSSTÄTTENFLÄCHE

GEWERBEBEWILLIGUNGEN

TÄTIGE GEWERBEBETRIEBE

BAUTÄTIGKEIT

Quelle: Betriebszählung
Industriekammerstatistik
Gewerbegenossenschaftsstatistik
Baustatistik

Anmerkung: Die Betriebszählung erfasst nur die nichtlandwirtschaftlichen Betriebe.
Die Industriekammer- bzw. Gewerbegenossenschaftsstatistik erfasst die jeweiligen Mitgliedsfirmen.
Beschäftigtenzahlen einschliesslich Grenzgänger.

Industrieexporte siehe Aussenhandel.
Baukostenindex siehe Indexziffern.

BETRIEBSZÄHLUNG¹**Arbeitsstätten und Beschäftigte² nach Wirtschaftsabteilungen und nach Gemeinden 1991**

Wirtschaftsabteilungen 1. Zeile = Arbeitsstätten 2. Zeile = Beschäftigte	Liechten- stein	Vaduz	Triesen	Balzers	Triesen- berg	Schaan	Planken	Eschen	Mauren	Gamprin	Ruggell	Schellen- berg
Im Ganzen Sektor 2+3	1'974 20'176	594 6'264	243 1'587	201 2'362	120 627	380 5'565	10 43	149 1'598	130 974	50 528	67 527	30 101
Nahrungsmittel, Ge- tränke, Tabak	6 546	- -	- -	1 6	- -	5 540	- -	- -	- -	- -	- -	- -
Textilien, Bekleidung, Lederwaren, Schuhe	10 187	3 47	2 16	- -	- -	2 60	- -	2 7	1 57	- -	- -	- -
Be- und Verarbeitung von Holz (ohne Her- stellung von Möbeln)	42 341	6 47	6 36	10 55	3 12	4 114	- -	3 25	2 25	4 20	2 2	2 5
Papier-, Karton-, Ver- lags- u. Druckgewerbe	31 264	15 151	3 12	1 3	- -	8 82	- -	- -	1 8	- -	3 8	- -
Chemische Industrie	5 113	1 5	- -	- -	- -	1 5	- -	1 25	- -	1 69	1 9	- -
Metallindustrie, Maschi- nen- u. Fahrzeugbau, Elektrotechnik	124 5'251	15 413	19 136	15 1'320	7 78	22 1'919	- -	15 791	11 201	4 139	13 240	3 14
Baugewerbe	198 2'125	34 355	30 301	24 290	19 151	24 505	2 8	25 225	19 130	6 75	10 58	5 27
Übriger Sektor 2	46 1'383	9 118	5 296	6 20	7 36	11 731	- -	3 54	1 92	1 12	2 18	1 6
Handel, Reparaturen	453 1'986	136 573	61 231	42 137	16 47	109 567	- -	30 148	27 98	17 138	12 35	3 12
Gastgewerbe	92 746	20 327	13 86	9 48	23 129	20 111	2 8	2 20	- -	- -	3 17	- -
Verkehr, Nachrichten- übermittlung	106 663	15 160	10 59	9 43	9 42	13 77	1 2	15 96	16 104	5 30	7 34	6 16
Banken, Versiche- rungen	65 1'371	34 1'283	1 2	6 11	3 19	11 36	- -	7 17	2 2	- -	- -	1 1
Informatikdienste, Dienstleistungen für Unternehmen	452 2'447	197 1'468	55 190	47 171	17 54	73 295	1 7	22 97	23 52	6 23	9 87	2 3
Unterrichtswesen u. Forschung	71 584	17 230	13 81	7 51	5 21	11 130	2 9	8 15	6 36	1 7	- -	1 4
Gesundheits- u. Sozial- wesen	78 686	26 297	7 70	8 46	2 10	28 184	- -	4 27	2 48	- -	1 4	- -
Öffentliche Verwaltung	46 839	20 571	2 20	3 14	2 16	7 71	1 5	1 27	6 94	1 6	2 11	1 4
Übriger Sektor 3	149 644	46 219	16 51	13 147	7 12	31 138	1 4	11 24	13 27	4 9	2 4	5 9

¹ Quelle: Betriebszählung² Vollzeit- und Teilzeitbeschäftigte

Arbeitsstätten und Beschäftigte² nach Wirtschaftsabteilungen und nach Gemeinden 1995

Wirtschaftsabteilungen 1. Zeile = Arbeitsstätten 2. Zeile = Beschäftigte	Liechten- stein	Vaduz	Triesen	Balzers	Triesen- berg	Schaan	Planken	Eschen	Mauren	Gamprin	Ruggell	Schellen- berg
Im Ganzen Sektor 2+3	2'162 22'133	620 7'412	257 1'599	216 2'164	135 720	374 5'179	13 38	195 2'061	173 1'355	62 983	80 490	37 132
Nahrungsmittel, Ge- tränke, Tabak	7 1'014	1 18	- -	1 7	- -	2 565	- -	- -	2 7	1 417	- -	- -
Textilien, Bekleidung, Lederwaren, Schuhe	9 173	4 94	2 2	- -	- -	1 4	- -	1 7	1 66	- -	- -	- -
Be- und Verarbeitung von Holz (ohne Her- stellung von Möbeln)	43 356	6 24	4 50	5 31	6 26	5 128	- -	4 22	4 30	3 23	3 15	3 7
Papier-, Karton-, Ver- lags- u. Druckgewerbe	37 273	13 90	2 4	2 7	- -	14 139	- -	3 14	2 13	- -	1 6	- -
Chemische Industrie	7 93	1 1	1 2	- -	- -	2 7	- -	1 1	- -	1 75	1 7	- -
Metallindustrie, Maschi- nen- u. Fahrzeugbau, Elektrotechnik	135 4'579	14 460	17 138	25 217	8 96	19 2'022	- -	17 869	16 434	4 141	10 181	5 21
Baugewerbe	256 2'369	39 482	31 244	43 356	24 166	35 454	2 2	28 254	25 176	9 89	13 115	7 31
Übriger Sektor 2	45 1'770	8 118	4 362	9 888	4 12	9 221	- -	5 85	2 61	2 10	1 7	1 6
Handel, Reparaturen	510 2'171	147 653	71 259	41 122	20 56	108 566	2 2	40 195	40 118	16 140	20 49	5 11
Gastgewerbe	113 856	20 321	14 91	9 69	26 141	17 106	1 3	11 61	7 33	4 16	2 4	2 11
Verkehr, Nachrichten- übermittlung	107 635	21 173	13 62	9 35	9 47	8 56	2 4	14 97	18 116	3 10	6 23	4 12
Banken, Versiche- rungen	50 1'575	28 1'461	1 3	3 6	2 5	9 82	- -	5 13	1 2	- -	1 3	- -
Informatikdienste, Dienstleistungen für Unternehmen	549 2'574	234 1'569	61 179	48 132	23 84	85 312	3 15	32 115	36 94	10 28	12 39	5 7
Unterrichtswesen u. Forschung	46 1'020	17 774	6 16	3 8	1 4	5 37	1 1	5 80	4 76	3 17	1 7	- -
Gesundheits- u. Sozial- wesen	72 864	20 281	8 67	7 84	2 16	22 254	- -	10 142	2 13	- -	1 7	- -
Öffentliche Verwaltung	23 1'230	6 720	1 60	2 86	1 54	1 103	1 10	2 61	5 94	1 8	2 18	1 16
Übriger Sektor 3	153 581	41 173	21 60	9 116	9 13	32 123	1 1	17 45	8 22	5 9	6 9	4 10

² Vollzeit- und Teilzeitbeschäftigte

Arbeitsstätten nach Wirtschaftsarten und Beschäftigtengrößenklassen 1991

Wirtschaftsklassen	Arbeitsstätten im Ganzen	Arbeitsstätten mit ... Beschäftigten									
		1	2-3	4-5	6-9	10-19	20-49	50-99	100- 199	200- 499	500+
IM GANZEN	1'937	625	525	262	239	160	86	26	4	7	3
11 Energie- und Wasserversorgung	7	-	4	-	1	1	-	-	1	-	-
21 Nahrungsmittel	6	-	3	1	-	1	-	-	-	1	-
24 Textilien	2	-	1	-	-	-	1	-	-	-	-
25 Bekleidungen und Wäsche	7	1	3	1	-	-	1	1	-	-	-
26 Holzbe- und -verarbeitung; Möbel	51	12	13	9	4	7	3	3	-	-	-
27 Papier- und Papierwaren	1	1	-	-	-	-	-	-	-	-	-
28 Graphische Erzeugnisse, Verlage	25	6	6	4	4	2	3	-	-	-	-
29 Lederwaren und Schuhe	1	-	-	-	-	1	-	-	-	-	-
31 Chemische Erzeugnisse	5	-	-	2	1	-	1	1	-	-	-
32 Kunststoff- und Kautschukwaren	7	1	1	1	1	3	-	-	-	-	-
33 Abbau und verarb. Steine u. Erden	14	1	2	2	2	3	2	-	-	2	-
34 Metallbearbeitung und -verarbeitung	57	16	10	11	8	6	3	1	1	-	1
35 Maschinen- und Fahrzeugbau	25	5	4	2	4	5	2	1	1	-	1
36 Elektrotechnik, Elektronik, Optik	24	5	2	4	2	2	5	2	-	1	1
37 Uhren, Bijouteriewaren	2	1	1	-	-	-	-	-	-	-	-
38 Sonstiges verarbeitendes Gewerbe	16	8	5	2	1	-	-	-	-	-	-
41 Bauhauptgewerbe (o. Stahlbau)	79	14	6	12	16	10	14	6	1	-	-
42 Ausbaugewerbe	117	19	37	15	22	19	4	1	-	-	-
51/3 Grosshandel	146	75	49	9	7	5	-	1	-	-	-
54 Handelsvermittlung	18	9	8	1	-	-	-	-	-	-	-
55/6 Einzel-, Detailhandel	227	82	71	27	25	19	3	-	-	-	-
57 Gastgewerbe	95	9	26	16	26	11	6	1	-	-	-
58 Reparaturgewerbe	64	13	16	12	10	11	2	-	-	-	-
61 Bahnen	2	-	-	1	1	-	-	-	-	-	-
62 Strassenverkehr, Rohrleitungen	71	28	20	9	6	3	5	-	-	-	-
64 Luftfahrt	2	-	1	-	-	1	-	-	-	-	-
65 Verkehrsvermittlung, Spedition	13	2	7	2	1	1	-	-	-	-	-
66 Nachrichtenübermittlung	14	3	3	3	3	2	-	3	-	-	-
71 Banken, Finanzgesellschaften	27	9	10	1	2	2	-	-	-	3	-
72 Versicherungen	34	16	9	4	2	3	-	-	-	-	-
73 Immobilien	11	7	2	-	1	1	-	-	-	-	-
75 Beratung, Planung, kommerz. Dienste	410	152	108	63	55	17	11	4	-	-	-
76 Persönliche Dienstleistungen	71	28	26	10	4	1	1	1	-	-	-
81 Unterrichtswesen (privat und öffentlich)	66	32	14	5	7	7	1	-	-	-	-
82 Forschung und Entwicklung, Prüfung	4	1	1	2	-	-	-	-	-	-	-
83 Gesundheits- und Veterinärwesen	62	16	18	13	6	7	1	1	-	-	-
84 Umweltschutz (privat und öffentlich)	8	2	2	-	4	-	-	-	-	-	-
85 Heime, Wohlfahrtspflege	26	8	9	4	2	-	3	-	-	-	-
86 Kirchl., relig., weltansch. Vereine	17	7	7	2	-	1	-	-	-	-	-
87 Interessenvertretung	24	10	9	3	2	-	-	-	-	-	-
88 Kultur, Sport, Erholung	34	23	8	2	1	-	-	-	-	-	-
91 Öffentliche Verwaltung i.e.S.	44	3	3	7	9	10	10	2	-	-	-
92 Sozialversicherung	1	-	-	-	-	-	1	-	-	-	-

Vollzeitbeschäftigte nach Wirtschaftsarten und Beschäftigtengrößenklassen 1991

Wirtschaftsklassen	Beschäftigte im Ganzen	Personen in Arbeitsstätten mit ... Beschäftigten									
		1	2-3	4-5	6-9	10-19	20-49	50-99	100-199	200-499	500+
IM GANZEN	17'245	625	1'244	1'166	1'693	2'093	2'410	1'847	478	2'474	3'215
11 Energie- und Wasserversorgung	160	-	11	-	7	13	-	-	129	-	-
21 Nahrungsmittel	516	-	8	4	-	12	-	-	-	492	-
24 Textilien	32	-	2	-	-	-	30	-	-	-	-
25 Bekleidungen und Wäsche	111	1	8	4	-	-	47	51	-	-	-
26 Holzbe- und -verarbeitung; Möbel	523	12	31	39	30	97	73	241	-	-	-
27 Papier und Papierwaren	1	1	-	-	-	-	-	-	-	-	-
28 Graphische Erzeugnisse, Verlage	195	6	15	20	24	29	101	-	-	-	-
29 Lederwaren und Schuhe	12	-	-	-	-	12	-	-	-	-	-
31 Chemische Erzeugnisse	105	-	-	10	7	-	21	67	-	-	-
32 Kunststoff- und Kautschukwaren	55	1	2	5	9	38	-	-	-	-	-
33 Abbau und verarb. Steine u. Erden	854	1	5	10	12	38	59	-	-	729	-
34 Metallbearbeitung und -verarbeitung	1'177	16	23	49	54	74	75	79	127	-	680
35 Maschinen- und Fahrzeugbau	1'904	5	10	10	33	72	63	65	120	-	1'526
36 Elektrotechnik, Elektronik, Optik	1'648	5	4	18	15	28	145	144	-	280	1'009
37 Uhren, Bijouteriewaren	4	1	3	-	-	-	-	-	-	-	-
38 Sonstiges verarbeitendes Gewerbe	37	8	13	9	7	-	-	-	-	-	-
41 Bauhauptgewerbe (o. Stahlbau)	1'258	14	15	56	110	137	399	425	102	-	-
42 Ausbaugewerbe	752	19	87	65	162	231	120	68	-	-	-
51/3 Grosshandel	404	75	115	41	48	59	-	66	-	-	-
54 Handelsvermittlung	31	9	17	5	-	-	-	-	-	-	-
55/6 Einzel-, Detailhandel	842	82	163	118	180	230	69	-	-	-	-
57 Gastgewerbe	701	9	61	71	188	144	167	61	-	-	-
58 Reparaturgewerbe	386	13	40	53	72	146	62	-	-	-	-
61 Bahnen	11	-	-	4	7	-	-	-	-	-	-
62 Strassenverkehr, Rohrleitungen	326	28	48	39	39	44	128	-	-	-	-
64 Luftfahrt	13	-	2	-	-	11	-	-	-	-	-
65 Verkehrsvermittlung, Spedition	50	2	16	9	9	14	-	-	-	-	-
66 Nachrichtenübermittlung	125	3	6	13	15	-	88	-	-	-	-
71 Banken, Finanzgesellschaften	1'053	9	24	5	16	26	-	-	973	-	-
72 Versicherungen	106	16	21	17	17	35	-	-	-	-	-
73 Immobilien	27	7	4	-	6	10	-	-	-	-	-
75 Beratung, Planung, kommerz. Dienste	1'927	152	251	279	377	215	341	312	-	-	-
76 Persönliche Dienstleistungen	282	28	64	44	27	11	26	82	-	-	-
81 Unterrichtswesen (privat und öffentlich)	263	32	34	23	49	104	21	-	-	-	-
82 Forschung und Entwicklung, Prüfung	13	1	2	10	-	-	-	-	-	-	-
83 Gesundheits- und Veterinärwesen	358	16	45	58	43	107	26	63	-	-	-
84 Umweltschutz (privat und öffentlich)	39	2	5	-	32	-	-	-	-	-	-
85 Heime, Wohlfahrtspflege	128	8	21	17	12	-	70	-	-	-	-
86 Kirchl., relig., weltansch. Vereine	52	7	18	8	-	19	-	-	-	-	-
87 Interessenvertretung	58	10	22	12	14	-	-	-	-	-	-
88 Kultur, Sport, Erholung	57	23	19	9	6	-	-	-	-	-	-
91 Öffentliche Verwaltung i.e.S.	620	3	9	32	66	137	250	123	-	-	-
92 Sozialversicherung	29	-	-	-	-	-	29	-	-	-	-

Arbeitsstätten nach Grössenklassen und Wirtschaftsklassen 1995

Wirtschaftsklassen	NOGA	Arbeits- stätten im Ganzen	Arbeitsstätten mit ... Beschäftigten									
			1	2-3	4-5	6-9	10-19	20-49	50-99	100- 199	200- 499	500+
Total		2'162	792	573	263	232	165	87	29	8	8	5
Sektor 2												
Gewinnung von Steinen und Erden, Sonstiger Bergbau	14	6	-	2		2	2	-	-	-	-	-
Herstellung v. Nahrungsmitteln u. Getränken; Tabakverarbeitung	15/16	7	1	-	-	2	2	-	-	-	1	1
Herstellung v. Textilien und Bekleidung	17/18	9	3	1	1	2	-	1	1	-	-	-
Be- und Verarbeitung von Holz (ohne Herstellung v. Möbeln)	20	43	13	13	1	6	6	3	1	-	-	-
Papier-, Karton-, Verlags- und Druckgewerbe	21/22	37	13	9	2	8	1	4	-	-	-	-
Chemische Industrie	24	7	3	2	1	-	-	-	1	-	-	-
Herstellung von Gummi- und Kunststoffwaren	25	6	2	-	1	1	2	-	-	-	-	-
Herstellung v. sonst. Produkten aus nichtmetall. Mineralien	26	10	1	3	-	1	1	2	1	-	1	-
Erzeugung u. Bearbeitung von Metall, Herstellung v. Metallerzeugn.	27/28	65	10	21	9	13	6	3	1	1	1	-
Maschinenbau	29	29	5	5	2	2	6	3	3	2	-	1
Herstellung v. elektr. u. elektron. Geräten u. Einrichtungen; Fein- mechanik, Optik	30-33	37	10	7	7	3	5	2	-	2	1	-
Fahrzeugbau	34/35	4	-	-	1	1	-	-	1	-	-	1
Sonst. verarbeit. Gewerbe	36/37	20	8	2	2	2	2	1	2	-	-	1
Energie- und Wasserversorgung	40/41	3	-	1	-	1	-	-	-	1	-	-
Baugewerbe	45	256	58	61	37	37	42	13	6	2	-	-
Sektor 3												
Handel; Reparatur v. Automobilen und Gebrauchsgütern	50/51/52	510	217	160	54	41	27	10	1	-	-	-
Gastgewerbe	55	113	16	32	21	22	16	5	1	-	-	-
Verkehr und Nachrichtenüberm.	60-64	107	38	34	16	6	4	9	-	-	-	-
Kredit- u. Versicherungsgewerbe	65-67	50	19	11	5	5	4	3	-	-	2	1
Immobilienwesen; Vermietung; Informatik; Forschung u. Entwickl.; Erbringung v. Dienstl. für Untern.	70-74 (ohne 74.11 u. 74.12)	400	208	95	47	28	16	6	-	-	-	-
Rechtsberatung, Treuhandwesen	74.11/74.12	168	64	45	20	21	9	6	3	-	-	-
Öffentliche Verwaltung	75	23	-	2	4	3	3	7	3	-	1	-
Unterrichtswesen	80	44	14	7	4	9	4	3	2	-	1	-
Gesundheits- und Sozialwesen	85	72	15	22	17	6	6	5	1	-	-	-
Erbringung v. sonst. öffentl. und persönl. Dienstleistungen	90-93	136	74	38	11	10	1	1	1	-	-	-

Vollzeitbeschäftigte nach Grössenklassen und Wirtschaftsklassen 1995

Wirtschaftsklassen	NOGA	Beschäftigte im Ganzen	Personen in Arbeitsstätten mit ... Beschäftigten									
			1	2-3	4-5	6-9	10-19	20-49	50-99	100-199	200-499	500+
Total		18'834	663	1'363	1'150	1'681	2'203	2'522	1'908	1'056	2'809	3'479
Sektor 2												
Gewinnung von Steinen und Erden, Sonstiger Bergbau	14	47	-	6	-	14	27	-	-	-	-	-
Herstellung v. Nahrungsmitteln u. Getränken; Tabakverarbeitung	15/16	959	1	-	-	12	32	-	-	-	412	502
Herstellung v. Textilien und Bekleidung	17/18	131	2	3	4	13	-	46	63	-	-	-
Be- und Verarbeitung von Holz (ohne Herstellung v. Möbeln)	20	334	12	33	4	42	84	78	81	-	-	-
Papier-, Karton-, Verlags- und Druckgewerbe	21/22	208	8	22	9	57	14	98	-	-	-	-
Chemische Industrie	24	84	2	5	5	-	-	-	72	-	-	-
Herstellung von Gummi- und Kunststoffwaren	25	42	2	-	4	6	30	-	-	-	-	-
Herstellung v. sonst. Produkten aus nichtmetall. Mineralien	26	435	1	8	-	6	11	56	50	-	303	-
Erzeugung u. Bearbeitung von Metall, Herstellung v. Metallerzeugn.	27/28	799	8	49	40	94	78	84	57	125	264	-
Maschinenbau	29	1'684	5	13	9	13	79	65	182	312	-	1'006
Herstellung v. elektr. u. elektron. Geräten u. Einrichtungen; Feinmechanik, Optik	30-33	925	7	17	30	25	74	51	-	250	471	-
Fahrzeugbau	34/35	830	-	-	4	6	-	-	56	-	-	764
Sonst. verarbeit. Gewerbe	36/37	916	8	4	9	14	29	21	135	-	-	696
Energie- und Wasserversorgung	40/41	151	-	3	-	7	-	-	-	141	-	-
Baugewerbe	45	2'190	56	146	165	271	555	381	388	228	-	-
Sektor 3												
Handel; Reparatur v. Automobilen und Gebrauchsgütern	50/51/52	1'782	171	376	238	310	358	249	80	-	-	-
Gastgewerbe	55	769	16	80	94	168	209	140	62	-	-	-
Verkehr und Nachrichtenüberm.	60-64	548	35	85	70	43	48	267	-	-	-	-
Kredit- u. Versicherungsgewerbe	65-67	1'391	12	33	22	36	54	91	-	-	632	511
Immobilienwesen; Vermietung; Informatik; Forschung u. Entwickl.; Erbringung v. Dienstl. für Untern.	70-74 (ohne 74.11 u. 74.12)	1'182	183	219	206	194	210	170	-	-	-	-
Rechtsberatung, Treuhandwesen	74.11/74.12	932	47	103	89	157	119	201	216	-	-	-
Öffentliche Verwaltung	75	914	-	5	17	21	42	242	167	-	420	-
Unterrichtswesen	80	713	13	16	16	58	50	106	147	-	307	-
Gesundheits- und Sozialwesen	85	477	12	53	71	44	88	144	65	-	-	-
Erbringung v. sonst. öffentl. und persönl. Dienstleistungen	90-93	391	62	84	44	70	12	32	87	-	-	-

Arbeitsstätten und Vollzeitbeschäftigte nach Wirtschaftsarten, 1991 und 1995

Nr.	Wirtschaftsarten	Arbeitsstätten		Beschäftigte	
		1991	1995	1991	1995
	Im Ganzen	1'974	2'162	17'244	18'834
	Sektor 2	462	539	9'409	9'735
C	Bergbau, Gew. v. Steinen/Erden	5	6	41	47
CB	Erzbergbau, Gew. v. Steinen	5	6	41	47
14	Gew. v. Steinen, sonst. Bergb.	5	6	41	47
14.2	Gew. v. Kies/Sand/Ton/Kaolin	.	6	.	47
14.21	Gewinnung von Kies und Sand	.	6	.	47
14.21A	Gewinnung von Kies und Sand	.	6	.	47
D	Verarb. Gewerbe, Industrie	252	274	7'194	7'347
DA	H. Nahrungsm./Getränken/Tabak	6	7	516	959
15	H. Nahrungsm. und Getränken	6	7	516	959
15.1	Schlachten und Fleischverarb.	-	1	-	412
15.13	Fleischverarbeitung	-	1	-	412
15.13A	Fleischverarbeitung	-	1	-	412
15.5	Verarbeitung von Milch	2	2	15	16
15.51	Verwertung von Milch	.	2	.	16
15.51A	H. von Frischmilchprodukten	.	2	.	16
15.7	Herstellung von Futtermitteln	1	-	2	-
15.8	H. sonstigen Nahrungsmitteln	3	4	499	531
15.81	H. von Brot und Backwaren	-	3	-	29
15.81A	H. von Brot und Backwaren	-	3	-	29
15.85	Herstellung von Teigwaren	1	-	3	-
15.85A	Herstellung von Teigwaren	1	-	3	-
15.89	H. von sonst. Nahrungsm. a.n.g.	1	1	492	502
15.89A	H. von sonst. Nahrungsm. a.n.g.	1	1	492	502
DB	H. Textilien und Bekleidung	9	9	143	131
17	Textilgewerbe	5	6	133	118
17.1	Spinnstoffaufb., Spinnerei	-	-	-	-
17.3	Textilveredlung	-	1	-	-
17.30	Textilveredlung	-	1	-	-
17.30A	Textilveredlung	-	1	-	-
17.4	H. konf. Textilwaren (o.Bekl.)	2	4	98	117
17.40	H. konf. Textilwaren (o.Bekl.)	2	4	98	117
17.40A	H. Haus-, Bett- u. Tischwäsche	1	3	47	71
17.40B	Herstellung von Bettwaren	1	1	51	46
17.5	Sonstiges Textilgewerbe	1	1	2	1
17.54	Sonstiges Textilgewerbe a.n.g.	1	1	2	1
17.54A	Stickerei	1	1	2	1
18	H. v. Bekleidung und Pelzwaren	4	3	10	13
18.2	H. v. Textilbekleidung	-	3	-	13
18.22	Herstellung von Oberbekleidung	-	2	-	7
18.22B	H. Damen- u. Mädchenoberbekl.	-	1	-	4
18.22C	H. von Oberbekleidung o.a.S.	-	1	-	3
18.24	H. sonst. Bekleidung u. -zub.	-	1	-	6
18.24A	H. v. Sport- u. Freizeitbekl.	-	1	-	6
DC	H. v. Lederwaren und Schuhen	1	-	12	-
19	H. v. Lederwaren und Schuhen	1	-	12	-
19.2	H. Reiseartikeln, Lederwaren	1	-	12	-
19.20	H. Reiseartikeln, Lederwaren	1	-	12	-
19.20A	H. Reiseartikeln, Lederwaren	1	-	12	-
DD	Be- und Verarbeitung von Holz	42	43	316	334
20	Be- und Verarbeitung von Holz	42	43	316	334
20.1	Säge-,Hobel-, Holzimprägnierw.	.	5	.	58
20.10	Säge-,Hobel-, Holzimprägnierw.	.	5	.	58
20.10A	Sägewerke	.	4	.	47
20.10B	Hobel- und Holzimprägnierwerke	.	1	.	11

Arbeitsstätten und Vollzeitbeschäftigte nach Wirtschaftsarten, 1991 und 1995

Nr.	Wirtschaftsarten	Arbeitsstätten		Beschäftigte	
		1991	1995	1991	1995
20.3	H. v. Holzkonstruktionsteilen	.	38	.	276
20.30	H. v. Holzkonstruktionsteilen	.	38	.	276
20.30A	H. Fenstern u. Türen aus Holz	.	4	.	111
20.30B	Bauschreinerei	.	3	.	10
20.30C	Innenausbau	.	9	.	42
20.30D	H. von Schreinerwaren o.a.S.	.	21	.	89
20.30E	H. Holzkonstruktionsteile a.n.g.	.	1	.	24
20.5	H. sonst. Holz- u. Korkwaren	2	-	2	-
20.51	H. von sonstigen Holzwaren	2	-	2	-
20.51A	H. von sonstigen Holzwaren	2	-	2	-
DE	Papier, Verlag und Druck	31	37	196	208
21	Papier- und Kartongewerbe	2	-	1	-
21.2	H. Waren aus Papier und Karton	2	-	1	-
22	Verlag, Druck, Vervielfältig.	29	37	195	208
22.1	Verlagsgewerbe	10	13	25	58
22.11	Buchverlag	2	7	4	10
22.11A	Buchverlag	2	7	4	10
22.12	Zeitungsverlag	.	1	.	14
22.12A	Zeitungsverlag	.	1	.	14
22.13	Zeitschriftenverlag	2	3	17	30
22.13A	Zeitschriftenverlag	2	3	17	30
22.15	Sonstiges Verlagsgewerbe	.	2	.	4
22.15A	Sonstiges Verlagsgewerbe	.	2	.	4
22.2	Druckgewerbe	19	23	170	143
22.21	Zeitungsdruck	2	1	18	6
22.21A	Zeitungsdruck	2	1	18	6
22.22	Druck (o. Zeitungsdruck)	.	10	.	78
22.22A	Offsetdruck	.	9	.	77
22.22B	Siebdruck	1	1	2	1
22.23	Druckweiterverarbeitung	2	1	5	-
22.23A	Druckweiterverarbeitung	2	1	5	-
22.24	Satzherstellung, Reproduktion	2	9	51	57
22.24A	Satzherstellung, Reproduktion	2	9	51	57
22.25	Sonstiges Druckgewerbe	.	2	.	2
22.25B	Schnelldruck- u. Kopierservice	.	1	.	1
22.25C	Sonstiges Druckgewerbe a.n.g.	.	1	.	1
22.3	Vervielf. Ton- u. Bildträgern	.	1	.	7
22.31	Vervielf. v. bsp. Tonträgern	.	1	.	7
22.31A	Vervielf. v. bsp. Tonträgern	.	1	.	7
DG	Chemische Industrie	5	7	105	84
24	Chemische Industrie	5	7	105	84
24.1	H. v. chemischen Grundstoffen	.	2	.	3
24.14	H. sonst. organ. Grundstoffen	.	1	.	2
24.14A	H. sonst. organ. Grundstoffen	.	1	.	2
24.16	H. von Kunststoff in Primärf.	.	1	.	1
24.16A	H. von Kunststoff in Primärf.	.	1	.	1
24.2	H. agrochemischen Erzeugnissen	2	1	26	1
24.20	H. agrochemischen Erzeugnissen	2	1	26	1
24.20A	H. agrochemischen Erzeugnissen	2	1	26	1
24.3	H. Anstrichmittel und Kittens	1	1	67	72
24.30	H. Anstrichmittel und Kittens	1	1	67	72
24.30A	H. Anstrichmittel und Kittens	1	1	67	72
24.4	Pharmazeutische Industrie	1	1	5	5
24.42	H. von Medikamenten	.	1	.	5
24.42A	H. von Medikamenten	.	1	.	5
24.6	H. sonst. chem. Erzeugnissen	.	2	.	3
24.61	Herstellung von Sprengstoffen	.	1	.	3
24.61A	Herstellung von Sprengstoffen	.	1	.	3
24.66	H. v. chem. Erzeugnissen a.n.g.	.	1	.	-
24.66A	H. v. chem. Erzeugnissen a.n.g.	.	1	.	-
DH	H. Gummi- und Kunststoffwaren	7	6	55	42
25	H. Gummi- und Kunststoffwaren	7	6	55	42
25.2	Herstellung v. Kunststoffwaren	2	6	7	42
25.21	H. Platten aus Kunststoff	.	1	.	6

Arbeitsstätten und Vollzeitbeschäftigte nach Wirtschaftsarten, 1991 und 1995

Nr.	Wirtschaftsarten	Arbeitsstätten		Beschäftigte	
		1991	1995	1991	1995
25.21A	H. Platten aus Kunststoff	.	1	.	6
25.22	H. Verpackungen a. Kunststoff	2	-	7	-
25.22A	H. Verpackungen a. Kunststoff	2	-	7	-
25.23	H. Baubedarf aus Kunststoff	.	1	.	11
25.23A	H. Baubedarf aus Kunststoff	.	1	.	11
25.24	H. sonstigen Kunststoffwaren	.	4	.	25
25.24A	H. sonstigen Kunststoffwaren	.	4	.	25
DI	H. sonst. nichtmet. Mineralien	9	10	813	435
26	H. sonst. nichtmet. Mineralien	9	10	813	435
26.1	H. von Glas und Glaswaren	1	3	234	356
26.15	H. u. Veredlung v. sonst. Glas	.	3	.	356
26.15A	H. u. Veredlung v. sonst. Glas	.	3	.	356
26.2	H. keramischen Erzeugnissen	.	3	.	30
26.21	H. keramischen Haushaltswaren	.	3	.	30
26.21A	H. keramischen Haushaltswaren	.	3	.	30
26.7	Be-u. Verarb. von Natursteinen	3	4	47	49
26.70	Be-u. Verarb. von Natursteinen	3	4	47	49
26.70A	Be-u. Verarb. von Natursteinen	3	4	47	49
26.8	H. v. sonst. Nichtmetallprod.	.	-	.	-
26.82	H. v. Nichtmetallprod. a.n.g.	.	-	.	-
26.82A	H. v. Produkten aus Asphalt	1	-	2	-
DJ	Metallbe- und verarbeitung	61	65	1'238	799
27	Erzeugung u. Bearb. v. Metall	2	-	699	-
28	H. von Metallerzeugnissen	59	65	539	799
28.1	Stahl- und Leichtmetallbau	.	12	.	83
28.11	H. von Metallkonstruktionen	1	8	4	61
28.11A	H. von Metallkonstruktionen	1	8	4	61
28.12	H. Ausbauelementen aus Metall	.	4	.	22
28.12A	H. Ausbauelementen aus Metall	.	4	.	22
28.2	H. Metalltanks u. Heizkörpern	.	7	.	331
28.21	H. Metalltanks u. -behältern	.	5	.	66
28.21A	H. Metalltanks u. -behältern	.	5	.	66
28.22	H. v. Heizkörpern u. -kesseln	.	2	.	265
28.22A	H. v. Heizkörpern u. -kesseln	.	2	.	265
28.4	Schmieden/Profilwalzen/Stanzen	.	2	.	10
28.40	Schmieden/Profilwalzen/Stanzen	.	2	.	10
28.40A	Schmieden/Profilwalzen/Stanzen	.	2	.	10
28.5	Oberflächenveredlung, Mechanik	33	35	135	177
28.51	Oberflächenveredlung/Wärmebeh.	.	8	.	38
28.51A	Oberflächenveredlung/Wärmebeh.	.	8	.	38
28.52	Mechanik a.n.g.	31	27	124	139
28.52A	Mechanische Werkstätten	17	21	56	122
28.52B	Schlossereien	5	4	40	9
28.52C	Schmieden	1	2	5	8
28.6	H. v. Schneidwaren, Werkzeugen	3	7	55	45
28.62	Herstellung von Werkzeugen	3	7	55	45
28.62A	Herstellung von Werkzeugen	3	7	55	45
28.7	H. von sonst. Metallwaren	1	2	2	153
28.71	H. von Behältern aus Metall	.	1	.	125
28.71A	H. von Behältern aus Metall	.	1	.	125
28.74	H. Schrauben, Nieten, Ketten	1	-	2	-
28.74A	H. Schrauben, Nieten, Ketten	1	-	2	-
28.75	H. von sonst. Metallwaren a.n.g.	.	1	.	28
28.75A	H. von sonst. Metallwaren a.n.g.	.	1	.	28
DK	Maschinenbau	22	29	1'653	1'684
29	Maschinenbau	22	29	1'653	1'684
29.1	H. Masch. f. Energieerzeugung	2	-	2	-
29.12	H. von Pumpen u. Kompressoren	2	-	2	-
29.12A	H. von Pumpen u. Kompressoren	2	-	2	-
29.2	H. Masch. f. un spez. Verwend.	.	7	.	118
29.23	H. v. Kälte-/Lufttechn. Erz.	2	2	21	89
29.23A	H. v. Kälte-/Lufttechn. Erz.	2	2	21	89
29.24	H. Masch. un spez. Verwend. a.n.g.	.	5	.	29
29.24A	H. Masch. un spez. Verwend. a.n.g.	.	5	.	29

Arbeitsstätten und Vollzeitbeschäftigte nach Wirtschaftsarten, 1991 und 1995

Nr.	Wirtschaftsarten	Arbeitsstätten		Beschäftigte	
		1991	1995	1991	1995
29.3	H. von landw. Maschinen	6	4	37	26
29.32	H. v. sonst. landw. Maschinen	.	4	.	26
29.32A	H. v. sonst. landw. Maschinen	.	4	.	26
29.4	H. von Werkzeugmaschinen	.	5	.	127
29.40	H. von Werkzeugmaschinen	.	5	.	127
29.40A	H. Werkzeugmasch. Metallbearb.	.	3	.	57
29.40B	H. v. sonst. Werkzeugmaschinen	.	2	.	70
29.5	H. Masch. f. bestimmte Verwen.	.	11	.	1'410
29.52	H. Bergwerks- u. Baumaschinen	.	5	.	1'344
29.52A	H. Bergwerks- u. Baumaschinen	.	5	.	1'344
29.55	H. Maschinen f. Papiergewerbe	.	1	.	11
29.55A	H. Maschinen f. Papiergewerbe	.	1	.	11
29.56	H. sonst. Masch. best. Verwend.	.	5	.	55
29.56B	H. Masch. f. best. Verwend. a.n.g.	1	5	9	55
29.6	H. von Waffen und Munition	.	1	.	1
29.60	H. von Waffen und Munition	.	1	.	1
29.60A	H. von Waffen und Munition	.	1	.	1
29.7	H. von Haushaltsgeräten	.	1	.	2
29.71	H. v. el. Haushaltsgeräten	1	.	1	.
29.71A	H. v. el. Haushaltsgeräten	1	.	1	.
29.72	H. nichtel. Haushaltsgeräten	.	1	.	2
29.72A	H. nichtel. Haushaltsgeräten	.	1	.	2
DL	H. el. Geräten, Feinmechanik	37	37	1'728	925
30	H. Büromasch. und EDV-Geräten	1	1	5	11
30.0	H. Büromasch. und EDV-Geräten	1	1	5	11
30.02	H. v. EDV-Geräten u. -einrich.	1	1	5	11
30.02A	H. v. EDV-Geräten u. -einrich.	1	1	5	11
31	H. Geräten der El. Erzeugung	7	6	1'103	165
31.2	H. v. El. verteilungseinrich.	1	1	1	20
31.20	H. v. El. verteilungseinrich.	1	1	1	20
31.20A	H. v. El. verteilungseinrich.	1	1	1	20
31.3	H. isolierten Kabeln/Leitungen	1	.	5	.
31.30	H. isolierten Kabeln/Leitungen	1	.	5	.
31.30A	H. isolierten Kabeln/Leitungen	1	.	5	.
31.5	H. von el. Lampen u. Leuchten	1	1	15	16
31.50	H. von el. Lampen u. Leuchten	1	1	15	16
31.50A	H. von el. Lampen u. Leuchten	1	1	15	16
31.6	H. von el. Ausrüstungen a.n.g.	.	4	.	129
31.62	H. von sonst. el. Ausrüstungen	.	4	.	129
31.62A	H. von sonst. el. Ausrüstungen	.	4	.	129
32	H. Geräten Radio/TV Technik	4	2	70	35
32.1	H. von el. Bauelementen	3	2	68	35
32.10	H. von el. Bauelementen	3	2	68	35
32.10A	H. von el. Bauelementen	3	2	68	35
32.2	H. nachrichtentechn. Geräten	1	.	2	.
32.20	H. nachrichtentechn. Geräten	1	.	2	.
32.20A	H. nachrichtentechn. Geräten	1	.	2	.
33	H. med. und Präzisionsinstr.	25	28	550	714
33.1	H. med. Geräten, ortho. Vorr.	15	20	101	687
33.10	H. med. Geräten, ortho. Vorr.	15	20	101	687
33.10A	H. med. chirurgische Geräten	.	5	.	150
33.10B	H. von ortho. Vorrichtungen	.	2	.	5
33.10C	Zahntechnische Laboratorien	12	13	76	532
33.2	H. v. Mess- u. Kontrollinstr.	2	6	5	23
33.20	H. v. Mess- u. Kontrollinstr.	2	6	5	23
33.20A	H. v. Mess- u. Kontrollinstr.	2	6	5	23
33.3	H. ind. Prozesssteuerungsanl.	.	1	.	4
33.30	H. ind. Prozesssteuerungsanl.	.	1	.	4
33.30A	H. ind. Prozesssteuerungsanl.	.	1	.	4
33.4	H. optischen fotogr. Geräten	1	1	9	.
33.40	H. optischen fotogr. Geräten	1	1	9	.
33.40A	Herstellung von Brillen	.	1	.	.
33.40C	H. Foto- u. Projektionsgeräten	1	.	9	.
DM	Fahrzeugbau	4	4	200	830

Arbeitsstätten und Vollzeitbeschäftigte nach Wirtschaftsarten, 1991 und 1995

Nr.	Wirtschaftsarten	Arbeitsstätten		Beschäftigte	
		1991	1995	1991	1995
34	H. Automob./Anhängern/Zub.	1	3	7	774
34.3	H. Teilen/Zubehör f. Automob.	.	3	.	774
34.30	H. Teilen/Zubehör f. Automob.	.	3	.	774
34.30A	H. Teilen/Zubehör f. Automob.	.	3	.	774
35	H. von sonstigen Fahrzeugen	3	1	193	56
35.4	H. Motorrädern und Fahrrädern	.	1	.	56
35.42	Herstellung von Fahrrädern	.	1	.	56
35.42A	Herstellung von Fahrrädern	.	1	.	56
35.5	H. von sonst. Fahrzeugen a.n.g.	1	.	120	.
35.50	H. von sonst. Fahrzeugen a.n.g.	1	.	120	.
35.50A	H. von sonst. Fahrzeugen a.n.g.	1	.	120	.
DN	Sonst. verarbeitendes Gewerbe	18	20	219	916
36	H. Möbeln/Schmuck/Sportgeräten	18	19	219	895
36.1	Herstellung von Möbeln	9	11	207	175
36.11	Herstellung von Sitzmöbeln	1	.	25	.
36.11A	Herstellung von Sitzmöbeln	1	.	25	.
36.12	H. von Büro- und Ladenmöbeln	.	1	.	56
36.12A	H. von Büro- und Ladenmöbeln	.	1	.	56
36.13	Herstellung von Küchenmöbeln	3	3	79	90
36.13A	Herstellung von Küchenmöbeln	.	3	.	90
36.14	Herstellung von sonst. Möbeln	.	7	.	29
36.14A	H. verschiedener Möbeln a.n.g.	.	2	.	12
36.14B	Möbelrestaurierung	.	5	.	17
36.2	H. Schmuck u.ä. Erzeugnissen	1	3	1	3
36.21	H. Münzen und Medaillen	1	.	1	.
36.21A	H. Münzen und Medaillen	1	.	1	.
36.22	H. Gold-u. Silberschmiedwaren	.	3	.	3
36.22B	H. von Schmuck a.n.g.	.	3	.	3
36.3	Herstellung von Musikinstr.	2	1	2	2
36.30	Herstellung von Musikinstr.	2	1	2	2
36.30A	Herstellung von Musikinstr.	2	1	2	2
36.6	H. von sonstigen Erzeugnissen	1	4	2	715
36.63	H. sonst. Erzeugnissen a.n.g.	1	4	2	715
36.63A	H. sonst. Erzeugnissen a.n.g.	1	4	2	715
37	Rückgewinnung und Recycling	.	1	.	21
37.1	Rückg./Recycl. von Schrott	.	1	.	21
37.10	Rückg./Recycl. von Schrott	.	1	.	21
37.10A	Rückg./Recycl. von Schrott	.	1	.	21
E	Energie- und Wasserversorgung	7	3	160	151
40	Energieversorgung	3	2	149	148
40.1	Elektrizitätsversorgung	2	1	142	141
40.10	Elektrizitätsversorgung	2	1	142	141
40.10A	Elektrizitätsversorgung	2	1	142	141
40.2	Gasversorgung	1	1	7	7
40.20	Gasversorgung	1	1	7	7
40.20A	Gasversorgung	1	1	7	7
41	Wasserversorgung	4	1	11	3
41.0	Wasserversorgung	4	1	11	3
41.00	Wasserversorgung	4	1	11	3
41.00A	Wasserversorgung	4	1	11	3
F	Baugewerbe	198	256	2'014	2'190
45	Baugewerbe	198	256	2'014	2'190
45.1	Vorbereitende Baustellenarb.	.	6	.	22
45.11	Abbruch- und Erdbewegungsarb.	.	6	.	22
45.11B	Erdbewegungsarbeiten	.	6	.	22
45.2	Hoch- und Tiefbau	.	90	.	1'241
45.21	Allgemeiner Hoch- und Tiefbau	.	44	.	965
45.21A	Allgemeiner Hochbau	.	3	.	69
45.21B	Generalunternehmen Baugewerbe	1	.	1	.
45.21D	Spezieller Tiefbau	.	2	.	9

Arbeitsstätten und Vollzeitbeschäftigte nach Wirtschaftsarten, 1991 und 1995

Nr.	Wirtschaftsarten	Arbeitsstätten		Beschäftigte	
		1991	1995	1991	1995
45.21E	Allg. Hoch- und Tiefbau o.a.S.	.	39	.	887
45.22	Dachdeckerei, Bauspenglerei	.	28	.	164
45.22A	Zimmerei, Ingenieurholzbau	.	12	.	88
45.22B	Dachdeckerei	3	3	29	17
45.22C	Bauspenglerei	6	9	25	43
45.22D	Abdichtung	.	4	.	16
45.23	Bau v. Strassen/Sportanlagen	.	5	.	72
45.23A	Strassenbau	.	5	.	72
45.25	Sonst. spez. Hoch- und Tiefbau	.	13	.	40
45.25B	Maurerarbeiten	.	2	.	7
45.25C	Sonst. spez. Hoch/Tiefbau a.n.g.	4	11	19	33
45.3	Bauinstallation	45	68	373	505
45.31	Elektroinstallation	.	21	.	200
45.31A	Elektroinstallation	.	21	.	200
45.32	Dämmung gegen Kälte u. Wärme	.	1	.	2
45.32A	Dämmung gegen Kälte u. Wärme	.	1	.	2
45.33	Sanitär- und Lüftungsinstall.	.	37	.	255
45.33A	Sanitärinstallation	.	3	.	11
45.33B	Sanitärinst. u. Spenglerei	9	5	41	31
45.33C	Sanitär- und Heizungsinstall.	17	23	188	104
45.33D	Inst. Heizungs- Lüftungsanl.	3	6	5	109
45.34	Sonstige Bauinstallation	.	9	.	48
45.34A	Sonstige Bauinstallation	.	9	.	48
45.4	Ausbaugewerbe	56	92	301	422
45.41	Stukkateurgewerbe, Gipserei	16	16	146	137
45.42	Einbau von Schreinerwaren	.	11	.	28
45.42A	Einbau von Schreinerwaren	.	11	.	28
45.43	Bodenleger, Tapeziererei	.	27	.	92
45.43A	Verlegen von Fussboden	.	9	.	25
45.43B	Verlegen v. Fliesen u. Platten	10	18	34	67
45.44	Maler- und Glasergerberbe	.	36	.	152
45.44A	Malerei	1	33	1	133
45.44B	Malerei-Gipserei	3	2	9	17
45.44C	Glaserei	.	1	.	2
45.45	Ausbaugewerbe a.n.g.	.	2	.	13
45.45A	Ausbaugewerbe a.n.g.	.	2	.	13
	Sektor 3	1'512	1'623	7'835	9'099
G	Handel; Reparatur	453	510	1'639	1'782
50	Handel; Reparatur Automobilen	62	72	380	417
50.1	Handel mit Automobilen	.	4	.	6
50.10	Handel mit Automobilen	.	4	.	6
50.10A	HV und GH mit Automobilen	.	2	.	2
50.10B	Einzelhandel mit Automobilen	.	2	.	4
50.2	Reparatur von Automobilen	45	57	346	387
50.20	Reparatur von Automobilen	45	57	346	387
50.20A	Reparatur von Automobilen	45	57	346	387
50.3	Handel m. Autoteilen und Zub.	.	3	.	3
50.30	Handel m. Autoteilen und Zub.	.	3	.	3
50.30A	HV/GH mit Autoteilen und Zub.	.	3	.	3
50.4	Handel mit Motorrädern, Rep.	.	5	.	8
50.40	Handel mit Motorrädern, Rep.	.	5	.	8
50.40A	Handel mit Motorrädern, Rep.	.	5	.	8
50.5	Tankstellen	4	3	8	13
50.50	Tankstellen	4	3	8	13
50.50A	Tankstellen	4	3	8	13
51	Grosshandel u. Handelsverm.	168	164	431	450
51.1	Handelsvermittlung	16	11	28	11
51.12	HV Erzen/Metallen/Chemikalien	.	1	.	1
51.12A	HV Erzen/Metallen/Chemikalien	.	1	.	1
51.14	HV Maschinen u. techn. Bedarf	.	1	.	-
51.14A	HV Maschinen u. techn. Bedarf	.	1	.	-
51.16	HV Textilien,Bekl., Lederwaren	2	1	3	2
51.16A	HV Textilien,Bekl., Lederwaren	2	1	3	2
51.18	HV von sonstigen Waren	.	2	.	6
51.18A	HV von sonstigen Waren	.	2	.	6

Arbeitsstätten und Vollzeitbeschäftigte nach Wirtschaftsarten, 1991 und 1995

Nr.	Wirtschaftsarten	Arbeitsstätten		Beschäftigte	
		1991	1995	1991	1995
51.19	HV von Waren o.a.S.	.	6	.	2
51.19A	HV von Waren o.a.S.	.	6	.	2
51.2	GH m. landw. Grundst., Tieren	.	3	.	9
51.21	GH Getreide/Saatgut/Futterm.	.	2	.	8
51.21A	GH Getreide/Saatgut/Futterm.	.	2	.	8
51.24	GH m. Häuten, Fellen u. Leder	.	1	.	1
51.24A	GH m. Häuten, Fellen u. Leder	.	1	.	1
51.3	GH Nahrungsm./Getränke/Tabak	13	16	38	69
51.31	GH mit Obst und Gemüse	.	2	.	5
51.31A	GH mit Obst und Gemüse	.	2	.	5
51.34	GH mit Getränken	6	10	17	51
51.34A	GH mit Wein und Spirituosen	1	3	1	4
51.34B	GH mit sonstigen Getränken	1	7	4	47
51.36	GH Zucker/Schokolade/Süßwaren	.	1	.	1
51.36A	GH Zucker/Schokolade/Süßwaren	.	1	.	1
51.37	GH mit Kaffee, Tee u. Gewürzen	3	1	10	8
51.37A	GH mit Kaffee, Tee u. Gewürzen	3	1	10	8
51.38	GH mit sonst. Nahrungsmitteln	.	2	.	4
51.38A	GH mit sonst. Nahrungsmitteln	.	2	.	4
51.39	GH Nahrungsm. u. Getränke o.a.S.	3	.	9	.
51.39A	GH Nahrungsm. u. Getränke o.a.S.	3	.	9	.
51.41	GH mit Textilien	2	4	2	6
51.41A	GH mit Textilien	2	4	2	6
51.42	GH mit Bekleidung und Schuhen	4	5	23	8
51.42A	GH mit Bekleidung	2	5	12	8
51.42B	GH mit Schuhen	1	.	9	.
51.43	GH el. Haushaltgeräten und TV	4	5	12	13
51.43A	GH mit el. Haushaltgeräten	1	2	3	3
51.43B	GH m. Radio- u. Fernsehgeräten	3	3	9	10
51.44	GH keram. Erz. u. Reinigungsm.	.	4	.	4
51.44A	GH m. keram. Erz. u. Glaswaren	.	3	.	3
51.44B	GH m. Wasch- und Reinigungsm.	.	1	.	1
51.45	GH mit Parfümerieartikeln	2	2	6	25
51.45A	GH mit Parfümerieartikeln	2	2	6	25
51.46	GH pharma. Erz. u. med. Art.	4	8	5	17
51.46A	GH mit pharma. Erzeugnissen	1	1	1	.
51.46B	GH m. med. u. ortho. Artikeln	3	7	4	17
51.47	GH mit sonst. Gebrauchsgütern	.	30	.	120
51.47A	GH mit Möbeln und Wohnbedarf	5	6	88	87
51.47B	GH mit Schreibwaren u. Büchern	.	4	.	3
51.47C	GH mit Foto- und Kinogeräten	7	5	10	7
51.47E	GH mit Schmuck	2	2	4	3
51.47G	GH mit Sportartikeln	.	4	.	6
51.47H	GH mit Lederwa. u. Reiseart.	1	.	1	.
51.47I	GH m. Geschenkart., Souvenirs	.	1	.	1
51.47J	GH sonst. Gebrauchsgütern a.n.g.	2	8	2	13
51.5	GH mit nichtlandw. Halbwaren	19	23	56	60
51.51	GH mit Brennstoffen	2	.	2	.
51.51A	GH mit Brennstoffen	2	.	2	.
51.52	GH mit Erzen und Metallen	2	2	2	3
51.52A	GH mit Erzen und Metallen	2	2	2	3
51.53	GH mit Holz und Baustoffen	12	13	45	45
51.53A	GH Holz, Bauelementen a. Holz	4	6	16	21
51.53B	GH mit Baumaterialien	7	6	28	22
51.53C	GH Flachglas u. Sanitärkeramik	1	1	1	2
51.54	GH m. Eisenwaren, Inst.bedarf	.	7	.	11
51.54A	GH m. Eisenwaren, Inst.bedarf	.	7	.	11
51.55	GH mit chemischen Erzeugnissen	3	1	7	1
51.55A	GH mit chemischen Erzeugnissen	3	1	7	1
51.6	GH m. Maschinen, Ausrüstungen	13	33	41	77
51.62	GH mit Baumaschinen	.	1	.	3
51.62A	GH mit Baumaschinen	.	1	.	3
51.64	GH m. Büromasch. und -einrich.	10	9	36	19
51.64A	GH mit Büromaschinen	3	2	18	.
51.64B	GH Datenverarbeitungsgeräten	7	4	18	10
51.64C	GH mit Software	.	2	.	4
51.64D	GH mit Büromöbeln	.	1	.	5
51.65	GH mit sonst. Masch. für Ind.	3	20	5	45
51.65A	GH mit sonst. Masch. für Ind.	3	20	5	45

Arbeitsstätten und Vollzeitbeschäftigte nach Wirtschaftsarten, 1991 und 1995

Nr.	Wirtschaftsarten	Arbeitsstätten		Beschäftigte	
		1991	1995	1991	1995
51.66	GH mit landw. Maschinen	-	3	-	10
51.66A	GH mit landw. Maschinen	-	3	-	10
51.7	Sonstiger Grosshandel	59	20	88	31
51.70	Sonstiger Grosshandel	59	20	88	31
51.70A	Sonstiger Grosshandel	59	20	88	31
52	Detailhandel u. Reparatur	223	274	828	915
52.1	DH m. Waren verschiedener Art	.	29	.	119
52.11	DH m. Waren Hauptr. Nahrungsm.	.	27	.	111
52.11B	Grosse Supermärkte 1000-2499m2	.	2	.	24
52.11C	Kleine Supermärkte 400-999 m2	.	3	.	33
52.11D	Grosse Geschäfte 100-399m2	.	8	.	33
52.11E	Kleine Geschäfte <100 m2	.	14	.	21
52.12	DH Wa. Hauptr. Nichtnahrungsm.	.	2	.	8
52.12B	Sonst. DH Wa. Nichtnahrungsm.	.	2	.	8
52.2	DH Nahrungsm./Getränke/Tabak	60	44	285	261
52.21	DH mit Obst und Gemüse	2	3	3	7
52.21A	DH mit Obst und Gemüse	2	3	3	7
52.22	DH m. Fleisch u. Fleischwaren	10	11	56	58
52.22A	DH m. Fleisch u. Fleischwaren	10	11	56	58
52.24	DH m. Brot, Back- u. Süswaren	22	19	170	179
52.24A	DH m. Brot, Back- u. Süswaren	22	19	170	179
52.25	DH mit Getränken	6	6	20	11
52.25A	DH mit Getränken	6	6	20	11
52.26	DH mit Tabakwaren	1	2	1	3
52.26A	DH mit Tabakwaren	1	2	1	3
52.27	Sonst. DH mit Nahrungsmitteln	17	3	31	3
52.27A	DH mit Milcherz. und Eiern	7	2	13	1
52.27B	Sonst. DH mit Nahrungsm. a.n.g.	10	1	18	2
52.3	DH mit pharma. und med. Art.	3	6	18	36
52.31	DH mit pharma. Produkten	2	2	16	22
52.31A	DH mit pharma. Produkten	2	2	16	22
52.32	DH m. med. u. ortho. Artikeln	1	-	2	-
52.32A	DH m. med. u. ortho. Artikeln	1	-	2	-
52.33	DH Parfümerie-, Körperpflegem.	-	4	-	14
52.33A	Drogerien	-	1	-	5
52.33B	Parfümerien, Körperpflegem. a.n.g.	-	3	-	9
52.4	Sonstiger Fachdetailhandel	131	180	438	479
52.41	DH mit Textilien	1	5	1	4
52.41A	DH mit Textilien	1	5	1	4
52.42	DH mit Bekleidung	10	22	19	41
52.42A	DH mit Damenbekleidung	2	11	10	24
52.42B	DH mit Herrenbekleidung	1	-	1	-
52.42C	DH mit Säuglings-, Kinderbekl.	4	3	3	3
52.42E	DH Bekl. zub. und Bekl. o.a.S.	1	8	1	14
52.43	DH mit Schuhen u. Lederwaren	4	9	14	29
52.43A	DH mit Schuhen	4	8	14	24
52.43B	DH Lederwaren u. Reiseartikeln	-	1	-	5
52.44	DH Möbeln u. Haushaltsgegenst.	.	8	.	44
52.44A	DH mit Möbeln	.	6	.	36
52.44C	DH m. Beleuchtungsgegenständen	-	2	-	8
52.45	DH el. Haushaltsgeräten und TV	.	23	.	68
52.45A	DH mit el. Haushaltsgeräten	1	7	2	10
52.45B	DH m. Radio- u. Fernsehgeräten	8	13	40	52
52.45C	DH mit Ton- und Bildträgern	3	1	6	1
52.45D	DH mit Musikinstrumenten	2	2	6	5
52.46	DH m. Metallwa., Baubedarf	.	6	.	16
52.46A	DH m. Eisen- und Metallwaren	.	2	.	9
52.46B	Sonst. DH mit Baubedarf	.	4	.	7
52.47	DH mit Bücher und Papeteriewa.	15	16	36	40
52.47A	DH mit Büchern	2	7	3	9
52.47B	DH mit Zeitungen; Kioske	3	1	4	1
52.47C	DH m. Schreib-, Papeteriewaren	10	8	29	30
52.48	Fachdetailhandel a.n.g.	.	91	.	237
52.48A	DH Getreide/Futter/Landesprod.	2	-	6	-
52.48B	DH mit Blumen und Pflanzen	13	13	74	48
52.48C	DH mit Haustieren u. Zoobedarf	1	2	1	3
52.48D	DH Brennstoffen, Heizmaterial	1	2	4	6
52.48E	DH mit Boden- und Wandbelägen	.	1	.	2
52.48F	DH Brillen u. andere Sehhilfen	.	4	.	7

Arbeitsstätten und Vollzeitbeschäftigte nach Wirtschaftsarten, 1991 und 1995

Nr.	Wirtschaftsarten	Arbeitsstätten		Beschäftigte	
		1991	1995	1991	1995
52.48G	DH mit fotografischen Artikeln	.	2	.	5
52.48H	DH mit Uhren und Schmuck	4	9	25	38
52.48I	DH m. Büromasch. und -einrich.	1	6	1	19
52.48J	DH mit Computern und Software	4	10	17	31
52.48K	DH mit Spielwaren	3	3	6	6
52.48L	DH mit Fahrrädern	.	3	.	3
52.48M	DH mit Sportartikeln	6	7	17	24
52.48N	DH m. Geschenkartik., Souvenirs	6	10	7	21
52.48O	Kunsthandel	4	3	5	3
52.48P	Sonst. Fachdetailhandel a.n.g.	5	16	10	21
52.5	DH mit Gebrauchtwaren	4	2	9	3
52.50	DH mit Gebrauchtwaren	4	2	9	3
52.50A	DH mit Antiquitäten	4	1	9	2
52.50B	DH mit Gebrauchtwaren a.n.g.	.	1	.	1
52.6	DH (nicht in Verkaufsräumen)	.	10	.	14
52.61	Versandhandel	.	2	.	2
52.61A	Versandhandel	.	2	.	2
52.62	DH an Verkaufsständen/Märkten	.	1	.	1
52.62A	DH an Verkaufsständen/Märkten	.	1	.	1
52.63	Sonst. DH (nicht Verk.räumen)	.	7	.	11
52.63A	Sonst. DH (nicht Verk.räumen)	.	7	.	11
52.7	Reparatur von Gebrauchsgütern	.	3	.	3
52.71	Rep. von Schuhen u. Lederwaren	.	1	.	1
52.71A	Rep. von Schuhen u. Lederwaren	.	1	.	1
52.72	Rep. von el. Haushaltsgeräten	1	1	1	1
52.72A	Rep. von el. Haushaltsgeräten	1	1	1	1
52.74	Rep. v. sonst. Gebrauchsgütern	.	1	.	1
52.74A	Rep. v. sonst. Gebrauchsgütern	.	1	.	1
H	Gastgewerbe	92	113	685	769
55	Gastgewerbe	92	113	685	769
55.1	Hotels	.	46	.	400
55.11	Hotels mit Restaurant	.	44	.	393
55.11A	Hotels mit Restaurant	.	44	.	393
55.12	Hotels ohne Restaurant	.	2	.	7
55.12A	Hotels ohne Restaurant	.	2	.	7
55.2	Sonst. Beherbergungsgewerbe	2	1	4	2
55.21	Jugendherbergen u. Hütten	1	1	2	2
55.21A	Jugendherbergen u. Hütten	1	1	2	2
55.23	Beherbergungsgewerbe a.n.g.
55.23A	Ferienwohnungen, Ferienhäuser	1	.	2	.
55.3	Restaurants, Tea-Rooms	.	63	.	355
55.30	Restaurants, Tea-Rooms	.	63	.	355
55.30A	Restaurants, Tea-Rooms	.	63	.	355
55.4	Bars	.	1	.	1
55.40	Bars	.	1	.	1
55.40A	Bars	.	1	.	1
55.5	Kantinen und Caterer	.	2	.	11
55.51	Kantinen	.	1	.	1
55.51A	Kantinen	.	1	.	1
55.52	Caterer	.	1	.	10
55.52A	Caterer	.	1	.	10
I	Verkehr, Nachrichtenübermittl.	106	107	528	548
60	Landverkehr/Rohrfernleitungen	74	62	336	285
60.1	Eisenbahnverkehr	1	.	7	.
60.10	Eisenbahnverkehr	1	.	7	.
60.10A	Eisenbahnverkehr	1	.	7	.
60.2	Sonstiger Landverkehr	73	62	329	285
60.21	Personenbef. im Linienverkehr	3	6	28	77
60.21B	Personenbef. im Fernverkehr	2	4	24	68
60.21C	Bef. m. Zahnrad- u. Seilbahnen	1	2	4	9
60.22	Betrieb von Taxis	.	4	.	9
60.22A	Betrieb von Taxis	.	4	.	9
60.23	Sonst. Pers.bef. im Landverk.	4	3	44	8
60.23A	Sonst. Pers.bef. im Landverk.	4	3	44	8
60.24	Güterbef. im Strassenverkehr	62	49	247	191
60.24A	Güterbef. im Strassenverkehr	62	49	247	191

Arbeitsstätten und Vollzeitbeschäftigte nach Wirtschaftsarten, 1991 und 1995

Nr.	Wirtschaftsarten	Arbeitsstätten		Beschäftigte	
		1991	1995	1991	1995
62	Luftfahrt	2	1	13	8
62.2	Gelegenheitsflugverkehr	.	1	.	8
62.20	Gelegenheitsflugverkehr	.	1	.	8
62.20A	Gelegenheitsflugverkehr	.	1	.	8
63	Hilfs- u. Nebentät. f. Verkehr	14	30	51	147
63.1	Frachtschlag und Lagerung	.	-	.	-
63.12	Lagerung	2	-	3	-
63.12A	Lagerung	2	-	3	-
63.2	Sonst. Hilfstät. für Verkehr	1	1	1	5
63.21	Sonst. Hilfstät. Landverkehr	1	1	1	5
63.21A	Sonst. Hilfstätigk. Landver.	1	1	1	5
63.3	Reisebüros	8	13	36	37
63.30	Reisebüros	8	13	36	37
63.30A	Reisebüros	8	13	36	37
63.4	Sonst. Verkehrsvermittlung	3	16	11	105
63.40	Sonst. Verkehrsvermittlung	3	16	11	105
63.40A	Sonst. Verkehrsvermittlung	3	16	11	105
64	Nachrichtenübermittlung	16	14	128	108
64.1	Post- und Kurierdienste	.	13	.	107
64.11	Nationale Postdienste	.	12	.	106
64.11A	Nationale Postdienste	.	12	.	106
64.12	Sonstige Kurierdienste	.	1	.	1
64.12A	Sonstige Kurierdienste	.	1	.	1
64.2	Fernmeldedienste	1	1	2	1
64.20	Fernmeldedienste	1	1	2	1
64.20A	Fernmeldedienste	1	1	2	1
J	Kredit- und Versich.gewerbe	65	50	1'159	1'391
65	Kreditgewerbe	19	16	1'031	1'261
65.1	Aktivität der Bankinstitute	7	9	990	1'246
65.12	Kreditinstitute	.	9	.	1'246
65.12C	Grossbanken	1	-	364	-
65.12J	Privatbanken	1	-	304	-
65.12L	Sonstige Kreditinstitute	.	9	.	1'246
65.2	Sonst. Finanzierungsinstitut.	12	7	41	15
65.21	Institut. Finanzierungsleasing	-	2	-	5
65.21A	Institut. Finanzierungsleasing	-	2	-	5
65.23	Finanzierungsinstitut. a.n.g.	.	5	.	10
65.23C	Finanzierungsinstitut. a.n.g.	12	5	41	10
66	Versicherungsgewerbe	22	21	80	85
66.0	Versicherungsgewerbe	22	21	80	85
66.01	Lebensversicherung	2	2	2	4
66.01A	Lebensversicherung	2	2	2	4
66.02	Pensionskassen	-	1	-	3
66.02A	Pensionskassen	-	1	-	3
66.03	Sonst. Versicherungsgewerbe	-	18	-	78
66.03A	Unfall- u. Schadenversicherung	10	12	57	68
66.03C	Krankenkassen	9	6	19	10
66.03D	Sonst. Versich.gewerbe a.n.g.	1	-	2	-
67	M. Kredit/Vers. verb. Tätigk.	24	13	48	45
67.1	M. Kreditgewerbe verb. Tätigk.	9	2	22	4
67.12	Effektenvermittlung u.-verw.	.	1	.	3
67.12B	Effektenverwaltung	.	1	.	3
67.13	M. Kredit verb. Tätigk. a.n.g.	8	1	19	1
67.13A	M. Kredit verb. Tätigk. a.n.g.	8	1	19	1
67.2	Mit Vers.gewerbe verb. Tätigk.	15	11	26	41
67.20	Mit Vers.gewerbe verb. Tätigk.	15	11	26	41
67.20A	Mit Vers.gewerbe verb. Tätigk.	15	11	26	41
K	Immob., Verm., Informatik, F+E	468	568	2'065	2'114
70	Immobilienwesen	12	15	27	21
70.1	Erschliessung; Kauf/Vk Immob.	-	5	-	12
70.11	Erschliessung von Grundstücken	.	1	.	2

Arbeitsstätten und Vollzeitbeschäftigte nach Wirtschaftsarten, 1991 und 1995

Nr.	Wirtschaftsarten	Arbeitsstätten		Beschäftigte	
		1991	1995	1991	1995
70.11A	Erschliessung von Grundstücken	.	1	.	2
70.12	Kauf/Verkauf von Immobilien	.	4	.	10
70.12A	Kauf/Verkauf von Immobilien	.	4	.	10
70.2	Vermietung von eigenen Immob.	.	3	.	2
70.20	Vermietung von eigenen Immob.	.	3	.	2
70.20B	Sonst. Verm. v. eigenen Immob.	.	3	.	2
70.3	Vermittlung u. Verw. v. Immob.	.	7	.	7
70.31	Vermittlung von Immobilien	.	2	.	3
70.31A	Vermittlung von Immobilien	.	2	.	3
70.32	Verwaltung von Immobilien	.	5	.	4
70.32A	Verwaltung von Immobilien	.	5	.	4
71	Vermietung beweglicher Sachen	-	2	-	6
71.1	Vermietung von Automobilen	.	1	.	5
71.10	Vermietung von Automobilen	.	1	.	5
71.10A	Vermietung von Automobilen	.	1	.	5
71.4	Verm. von Gebrauchsgütern a.n.g.	.	1	.	1
71.40	Verm. von Gebrauchsgütern a.n.g.	.	1	.	1
71.40A	Verm. von Gebrauchsgütern a.n.g.	.	1	.	1
72	Informatikdienste	31	36	77	77
72.1	Hardwareberatung	.	9	.	9
72.10	Hardwareberatung	.	9	.	9
72.10A	Hardwareberatung	.	9	.	9
72.2	Softwareentwicklung	9	23	13	62
72.20	Softwareentwicklung	9	23	13	62
72.20A	Softwareentwicklung	9	23	13	62
72.3	Datenverarbeitungsdienste	.	2	.	3
72.30	Datenverarbeitungsdienste	.	2	.	3
72.30A	Datenverarbeitungsdienste	.	2	.	3
72.4	Datenbanken	.	2	.	3
72.40	Datenbanken	.	2	.	3
72.40A	Datenbanken	.	2	.	3
72.5	Rep. v. Büro- und EDV-Masch.	3	-	4	-
72.50	Rep. v. Büro- und EDV-Masch.	3	-	4	-
72.50A	Rep. v. Büro- und EDV-Masch.	3	-	4	-
73	Forschung und Entwicklung	4	2	13	2
73.1	F & E in Naturwissenschaften	.	1	.	1
73.10	F & E in Naturwissenschaften	.	1	.	1
73.10A	F & E in Naturwissenschaften	.	1	.	1
73.2	F & E in Sozial-, Humanwiss.	.	1	.	1
73.20	F & E in Sozial-, Humanwiss.	.	1	.	1
73.20A	F & E in Sozial-, Humanwiss.	.	1	.	1
74	Dienstleist. für Unternehmen	421	513	1'948	2'008
74.1	Rechts-/Unternehmensberatung	66	276	198	1'179
74.11	Rechtsberatung	25	19	93	86
74.11A	Advokatur-, Notariatsbüros	23	18	86	75
74.11B	Patentanwaltsbüro, -wertung	2	1	7	11
74.12	Wirtschaftsprüfung, Treuhand	.	168	.	932
74.12A	Wirtschaftsprüfung, Treuhand	.	168	.	932
74.13	Markt- u. Meinungsforschung	5	-	12	-
74.13A	Markt- u. Meinungsforschung	5	-	12	-
74.14	Unternehmensberatung	36	76	93	136
74.14A	Unternehmensberatung	36	76	93	136
74.15	Dienstl. von Beteiligungsges.	.	13	.	25
74.15A	Dienstl. von Beteiligungsges.	.	13	.	25
74.2	Architektur- u. Ingenieurbüros	130	129	580	476
74.20	Architektur- u. Ingenieurbüros	130	129	580	476
74.20A	Architekturbüros	56	62	194	208
74.20B	Innenarchitekturbüros	3	5	12	6
74.20C	Bauingenieurbüros	20	21	77	104
74.20D	Sonst. Ingenieurbüros	26	30	144	138
74.20E	Geometerbüros	4	1	41	-
74.20F	Raumplanungsbüros	2	-	7	-
74.20G	Landschaftsplanung	.	1	.	1
74.20H	Sonst. techn. Beratung/Planung	19	9	105	19
74.3	Techn.und chem. Untersuchung	1	-	9	-
74.30	Techn.und chem. Untersuchung	1	-	9	-

Arbeitsstätten und Vollzeitbeschäftigte nach Wirtschaftsarten, 1991 und 1995

Nr.	Wirtschaftsarten	Arbeitsstätten		Beschäftigte	
		1991	1995	1991	1995
74.30A	Techn.und chem. Untersuchung	1	-	9	-
74.4	Werbung	.	14	.	40
74.40	Werbung	.	14	.	40
74.40A	Werbeberatung	.	11	.	33
74.40B	Werbevermittlung	1	3	3	7
74.5	Personal-, Stellenvermittlung	.	5	.	11
74.50	Personal-, Stellenvermittlung	.	5	.	11
74.50A	Personal-, Stellenvermittlung	.	5	.	11
74.6	Detektivbüros, Überwachung	6	5	63	66
74.60	Detektivbüros, Überwachung	6	5	63	66
74.60A	Detektivbüros, Überwachung	6	5	63	66
74.7	Reinigungsgewerbe	16	20	51	51
74.70	Reinigungsgewerbe	16	20	51	51
74.70A	Kaminfeger	5	5	11	12
74.70B	Gebäude-, Wohnungsreinigung	6	12	26	26
74.70C	Sonst. Reinigungsgewerbe	5	3	14	13
74.8	Sonstige DL für Unternehmen	11	64	16	185
74.81	Fotogr. Gewerbe-/Laboratorien	.	6	.	6
74.81A	Fotografische Ateliers	6	5	8	5
74.81B	Fotografische Laboratorien	.	1	.	1
74.83	Schreib- u. Übersetzungsbüros	.	13	.	20
74.83A	Schreibbüros	.	8	.	10
74.83B	Übersetzungsbüros	.	5	.	10
74.84	DL für Unternehmen a.n.g.	.	45	.	159
74.84A	Innendekorationsateliers	.	5	.	25
74.84B	Grafikateliers, Design	.	11	.	21
74.84C	Ausstellungs- u. Messeorg.	.	2	.	4
74.84D	Sonstige DL f. Unternehmen a.n.g.	.	27	.	109
L	Öff. Verw., Landesverteidigung	46	23	640	914
75	Öff. Verw., Landesverteidigung	46	23	640	914
75.1	Allg. öff. Verw., Sozialwesen	.	19	.	871
75.11	Allgemeine öff. Verwaltung	.	15	.	397
75.11A	Allgemeine öff. Verwaltung	.	15	.	397
75.12	Verw. Gesundheit, Sozialwesen	3	2	6	20
75.12A	Verw. Gesundheit, Sozialwesen	3	2	6	20
75.13	Verwaltung der Volkswirtschaft	6	1	35	34
75.13A	Verwaltung der Volkswirtschaft	6	1	35	34
75.14	Sonst. m. Verw. verb. Tätigk.	.	1	.	420
75.14A	Sonst. m. Verw. verb. Tätigk.	.	1	.	420
75.2	Landesverteidigung/Rechtspflege	.	3	.	12
75.23	Rechtspflege	1	-	32	-
75.23A	Verw. Rechtspflege, Gerichte	1	-	32	-
75.24	Polizei	1	3	65	12
75.24A	Polizei	1	3	65	12
75.3	Sozialversicherung	1	1	29	31
75.30	Sozialversicherung	1	1	29	31
75.30B	AHV, IV, ALV	1	1	29	31
M	Unterrichtswesen	67	44	263	713
80	Unterrichtswesen	67	44	263	713
80.1	Kindergärten, Grundschulen	42	23	164	671
80.10	Kindergärten, Grundschulen	42	23	164	671
80.10A	Vorschulen, Kindergärten	27	10	35	49
80.10B	Primarschulen	10	1	93	34
80.10C	Sonderschulen	1	-	21	-
80.10D	Obligatorische Schulen a.n.g.	4	12	15	588
80.2	Weiterführende Schulen	6	-	63	-
80.21	Allgemeinbildende Schulen	5	-	57	-
80.21A	Sekundar- und Realschulen	5	-	57	-
80.22	Berufsbildende Schulen	1	-	6	-
80.22A	Berufsbildende Schulen	1	-	6	-
80.3	Hochschulen, höhere Ausbildung	.	1	.	10
80.30	Hochschulen, höhere Ausbildung	.	1	.	10
80.30C	Höhere Fachschulen	-	1	-	10
80.4	Erwachsenenbildung	17	20	31	32
80.41	Fahrschulen, Flugschulen	10	11	14	11
80.41A	Fahrschulen, Flugschulen	10	11	14	11

Arbeitsstätten und Vollzeitbeschäftigte nach Wirtschaftsarten, 1991 und 1995

Nr.	Wirtschaftsarten	Arbeitsstätten		Beschäftigte	
		1991	1995	1991	1995
80.42	Erwachsenenbildung a.n.g.	.	9	.	21
80.42A	Berufliche Weiterbildung	.	6	.	15
80.42B	Künstlerische Schulen	.	1	.	1
80.42C	Sprachschulen	.	2	.	5
80.42E	Sonst. Unterricht a.n.g.	1	-	2	-
N	Gesundheits- und Sozialwesen	78	72	410	477
85	Gesundheits- und Sozialwesen	78	72	410	477
85.1	Gesundheitswesen	48	56	279	325
85.11	Krankenhäuser	.	1	.	65
85.11A	Uni-Spitäler, allg. Spitäler	.	1	.	65
85.12	Arztpraxen	21	23	68	72
85.12A	Arztpraxen	21	23	68	72
85.13	Zahnarztpraxen	11	11	103	109
85.13A	Zahnarztpraxen	11	11	103	109
85.14	Gesundheitswesen a.n.g.	.	21	.	79
85.14A	Psychotherapie	6	2	9	2
85.14B	Physiotherapie	.	6	.	13
85.14C	Krankenschwestern, Hauspflege	.	5	.	27
85.14D	Chiropraktik	.	1	.	2
85.14F	Sonst. Medizinalberufe	.	2	.	2
85.14G	Medizinische Labors	3	2	26	29
85.14H	Sonst. Gesundheitswesen a.n.g.	.	3	.	4
85.2	Veterinärwesen	2	1	3	2
85.20	Veterinärwesen	2	1	3	2
85.20A	Veterinärwesen	2	1	3	2
85.3	Sozialwesen	27	15	124	150
85.31	Wohnheime	.	4	.	99
85.31A	Altersheime	3	-	53	-
85.31B	Alters- und Pflegeheime	.	3	.	59
85.31D	Institutionen für Behinderte	.	1	.	40
85.31G	Wohnheime Kinder/Jugendliche	1	-	3	-
85.31H	Erziehungsheime	2	-	6	-
85.32	Sozialwesen o. Beherbergung	.	11	.	51
85.32A	Kinderkrippen und -horte	.	4	.	14
85.32C	Org. der Wohlfahrtspflege	17	1	51	8
85.32D	Sonst. Institut. Sozialwesens	-	6	-	29
O	Sonst. öff. u. persönlichen DL	137	136	446	391
90	Abfallbeseitigung/-entsorgung	8	7	39	28
90.0	Abfallbeseitigung/-entsorgung	8	7	39	28
90.00	Abfallbeseitigung/-entsorgung	.	7	.	28
90.00A	Abfallbeseitigung	3	2	9	9
90.00B	Abwasserreinigung	5	4	30	7
90.00C	Sonst. Reinigung u. Entsorgung	.	1	.	12
91	Interessenvertr./Vereinigungen	41	21	107	34
91.1	Wirtschaftsverb., Berufsg.	2	2	7	7
91.11	Wirtschafts-, Arbeitgeberverb.	.	1	.	3
91.11A	Wirtschafts-, Arbeitgeberverb.	.	1	.	3
91.12	Berufsorganisationen	.	1	.	4
91.12A	Berufsorganisationen	.	1	.	4
91.2	Arbeitnehmerverbände	1	-	3	-
91.20	Arbeitnehmerverbände	1	-	3	-
91.20A	Arbeitnehmerverbände	1	-	3	-
91.3	Sonstige Vereinigungen	21	19	58	27
91.31	Religiöse Vereinigungen	17	15	52	22
91.31A	Religiöse Vereinigungen	17	15	52	22
91.32	Politische Vereinigungen	1	-	-	-
91.32A	Politische Vereinigungen	1	-	-	-
91.33	Interessenvertretungen a.n.g.	.	4	.	5
91.33A	Org. Kultur/Bildung/Forschung	2	-	6	-
91.33B	Org. des Gesundheitswesens	.	1	.	-
91.33C	Jugendorganisationen	1	-	-	-
91.33D	Sonst. Interessenvertr. a.n.g.	-	3	-	5
92	Unterhaltung, Kultur, Sport	39	41	78	82
92.1	Film- und Videoaktivitäten	-	4	-	4

Arbeitsstätten und Vollzeitbeschäftigte nach Wirtschaftsarten, 1991 und 1995

Nr.	Wirtschaftsarten	Arbeitsstätten		Beschäftigte	
		1991	1995	1991	1995
92.11	Film- u. Videofilmherstellung	.	4	.	4
92.11A	Film- u. Videofilmherstellung	.	4	.	4
92.2	Radio- und Fernsehanstalten	.	1	.	3
92.20	Radio- und Fernsehanstalten	.	1	.	3
92.20A	Radioanstalten	.	1	.	3
92.3	Sonst. Kultureinrichtungen	11	22	16	46
92.31	Künstlerische Tätigkeiten	.	15	.	16
92.31A	Theater, Ballettgruppen	.	1	.	1
92.31B	Orchester, Chöre, Musiker	.	1	.	1
92.31C	Selbständige bildende Künstler	9	10	10	11
92.31D	Sonst. künstlerische Tätigk.	.	3	.	3
92.32	Betrieb des Kulturwesens	.	1	.	9
92.32A	Theater, Oper, Konzerthallen	.	1	.	9
92.34	Unterhaltungseinrichtungen a.n.g.	.	6	.	21
92.34A	Tanzschulen, Tanzlehrer	.	1	.	1
92.34B	Diskotheken, Night Clubs	.	3	.	19
92.34C	Spielsalons	1	2	1	1
92.4	Korrespond.-, Nachrichtenbüros	.	4	.	7
92.40	Korrespond.-, Nachrichtenbüros	.	4	.	7
92.40A	Korrespond.-, Nachrichtenbüros	2	4	5	7
92.5	Andere kulturelle Aktivitäten	3	2	10	11
92.51	Bibliotheken und Archive	1	1	6	7
92.51A	Bibliotheken und Archive	1	1	6	7
92.52	Museen	2	1	4	4
92.52A	Museen	2	1	4	4
92.6	M. Sport verbundene Tätigk.	.	8	.	11
92.61	Betrieb von Sportanlagen	11	2	21	2
92.61A	Betrieb von Sportanlagen	11	2	21	2
92.62	Sonst. m. Sport verb Tätigk.	.	6	.	9
92.62A	Sportvereine	.	2	.	3
92.62B	M. Sport verb Tätigk. a.n.g.	3	4	3	6
93	Persönliche Dienstleistungen	49	67	222	247
93.0	Persönliche Dienstleistungen	49	67	222	247
93.01	Wäscherei, chemische Reinigung	3	2	109	119
93.01A	Wäscherei, chemische Reinigung	3	2	109	119
93.02	Coiffeursalons/Kosmetikinstitute	.	53	.	117
93.02A	Coiffeursalons	26	40	74	95
93.02B	Kosmetikinstitute	.	13	.	22
93.03	Bestattungswesen	1	2	1	2
93.03A	Bestattungswesen	1	2	1	2
93.04	Saunas/Solarien/Fitnesszentren	.	7	.	8
93.04A	Saunas, Solarien	2	1	7	1
93.04B	Gymnastik- und Fitnesszentren	3	3	3	5
93.04C	Sonstiges Körperpflegegewerbe	.	3	.	2
93.05	Sonstige persönliche Dienstl.	.	3	.	1
93.05A	Sonstige persönliche Dienstl.	.	3	.	1

INDUSTRIEKAMMERSTATISTIK^{1/2}

Personalbestand und Lohnauszahlungen der Industrie 1965 bis 1991

Jahr	Anzahl		Angestellte		Arbeiter		Lehrlinge		Löhne und Gehälter (in 1'000 CHF)
	Betriebe	Beschäftigte	männl.	weibl.	männl.	weibl.	männl.	weibl.	
1965	*	4'241	*	*	*	*	*	*	43'100
1966	*	4'375	*	*	*	*	*	*	29'295
1967	*	4'477	*	*	*	*	*	*	55'040
1968	*	4'492	*	*	*	*	*	*	60'211
1969	32	4'874	1'277	413	2'021	909	238	16	70'335
1970	33	5'235	1'728	455	1'816	958	264	14	85'247
1971	33	5'168	2'318	578	1'198	802	255	17	96'579
1972	34	5'108	2'680	659	803	707	234	25	108'782
1973	34	5'139	2'928	758	546	661	220	26	125'399
1974	34	5'300	3'272	810	371	598	213	36	152'257
1975	33	5'109	3'301	891	223	457	205	32	160'544
1976	33	5'096	3'274	868	268	439	210	37	159'248
1977	31	5'365	3'485	882	184	536	236	42	171'258
1978	30	5'567	3'641	956	164	510	237	59	185'865
1979	30	5'867	3'827	991	185	556	256	52	201'181
1980	30	6'203	4'062	1'094	185	554	243	65	231'116
1981	30	6'414	4'238	1'205	155	501	250	65	251'339
1982	30	6'130	4'069	1'105	140	494	257	65	264'235
1983	28	5'978	3'998	1'103	114	447	251	65	258'869
1984	29	6'075	4'091	1'132	158	391	245	58	275'442
1985	29	6'377	4'305	1'208	176	399	228	61	297'798
1986	29	6'657	4'546	1'275	157	383	238	58	315'336
1987	31	6'780	4'608	1'316	153	405	232	66	341'506
1988	31	6'929	4'757	1'362	131	387	232	60	356'041
1989	31	7'060	4'846	1'423	118	373	239	62	378'701
1990	31	7'166	4'919	1'712	102	128	234	71	416'433
1991	33	6'929	4'708	1'718	87	108	236	72	416'568

¹ Quelle: Jahresbericht der Industrie- und Handelskammer² Erfasst nur Mitgliedsfirmen der Industrie- und Handelskammer (Stichtag 31. Dezember)

Personalbestand und Lohnzahlungen der Industrie seit 1992

Jahr	Anzahl		Angestellte über 50%	Teilzeitbeschäftigte bis 50%	Lehrlinge	Löhne und Gehälter (in 1'000 CHF)
	Betriebe	Beschäftigte				
1992	33	6'733	6'138	307	288	420'249
1993	32	6'619	6'031	308	280	429'442
1994	31	6'423	6'036	135	252	419'952
1995	33	6'584	6'247	99	238	437'590
1996	33	6'666	6'331	96	239	447'238
1997	34	6'825	6'445	135	245	469'825
1998	34	7'173	6'760	156	257	505'106 ¹

¹ Die Lohnsumme (Nominalwert) wurde neu definiert und als AHV-Lohnsumme erhoben. Damit wird der Interpretationsspielraum eingeeengt und die statistische Genauigkeit verbessert.

Personalbestand der Industrie nach Branche am 31. Dezember 1998 (1997)¹

Branche	Anzahl Betriebe		Personal		Angestellte über 50 %		Teilzeitbeschäftigte bis 50 %		Lehrlinge	
Textilien	3	(3)	172	(168)	171	(166)	-	(-)	1	(2)
Metall, Maschinen und Apparate	15	(15)	4'877	(4'620)	4'594	(4'354)	84	(81)	199	(185)
Keramik, Chemie und Pharmazeutik	3	(3)	753	(738)	714	(716)	21	(5)	18	(17)
Lebensmittel	1	(1)	566	(521)	548	(507)	5	(1)	13	(13)
andere	12	(12)	805	(778)	733	(702)	46	(48)	26	(28)
TOTAL	34	(34)	7'173	(6'825)	6'760	(6'445)	156	(135)	257	(245)

Personal in Auslandsniederlassungen der liechtensteinischen Industrie¹ per 31.12.1997 (31.12.1994)

	Anzahl Auslandsniederlassungen ³		Anzahl Beschäftigte							
			Administration, Verkauf		Produktion		Forschung, Entwicklung		TOTAL	
Europa ²	115	(88)	7'210	(7'225)	7'087	(2'635)	558	(235)	14'855	(10'095)
Amerika	24	(15)	2'694	(2'499)	707	(196)	15	(15)	3'416	(2'710)
Asien	22	(15)	1'442	(971)	549	(374)	3	(3)	1'994	(1'348)
Australien	3	(3)	247	(231)	-	(-)	-	(-)	247	(231)
Afrika	1	(-)	85	(-)	-	(-)	-	(-)	85	(-)
TOTAL	165	(121)	11'678	(10'926)	8'343	(3'205)	576	(253)	20'597	(14'384)

¹ Mitgliedsfirmen der Liechtensteinischen Industrie- und Handelskammer² ohne Werk Trübbach der Balzers AG³ Ausland-Organisationen mit Mehrheitsbeteiligung der Liechtensteiner Unternehmungen

GEWERBESTATISTIK¹**Tätige Gewerbebetriebe² nach Branchen von 1976 bis 1982**

	Jahr 1976	1977	1978	1979	1980	1981	1982
Handwerkliche Betriebe	665	595	638	688	696	704	742
Lebensmittelherstellung	43	41	47	44	44	46	45
Baugewerbe	176	162	182	191	180	188	200
Holzverarbeitung	57	51	55	62	57	52	54
Metallverarbeitung	124	90	93	108	133	135	150
Maschinen und Fahrzeuge	115	124	127	138	132	134	135
Textilverarbeitung	41	22	21	20	17	18	17
Schuhmacher- u. -handel	20	20	20	22	20	22	22
Bodenleger, Innenausstatter	20	21	22	22	24	22	22
Gewerbe der Reproduktion	31	30	32	33	36	38	38
Körperpflege	38	34	39	48	53	49	59
Verkehrs- und Gastgewerbe	247	215	222	230	246	227	275
Gütertransporte	90	75	79	85	95	77	117
Personaltransporte	40	20	22	23	27	23	26
Gast- und Beherbergungsbetriebe	117	120	121	122	124	127	132
Handelsgewerbe	206	176	168	167	169	161	171
Lebensmittel	75	68	68	68	78	77	79
Haushalts- und Eisenwaren	16	9	9	9	12	7	7
Innenausstattung ³	30	27	18	22	18	18	27
Textilien	46	33	33	35	25	22	22
Apotheken, Drogerien	3	3	4	4	6	7	6
Papeterien, Buchhandlungen	9	9	9	8	8	8	8
Kioske	27	27	27	21	22	22	22
Sonstige Fabrikationsbetriebe, Dienstleistungs- und Handelsbetriebe ⁴	284	197	251	266	271	305	419
TOTAL	1'402	1'183	1'279	1'351	1'382	1'397	1'602

¹ Quelle: Jahresbericht der Gewerbe- und Wirtschaftskammer² Mitgliedsfirmen der Gewerbegeossenschaft (Stichtag 30. Juni)³ bis 1977 inkl. Sportartikel⁴ ab 1978 inkl. Sportartikel

Gewerbekonzessionen¹ nach Branchen seit 1983

	Jahr 1983	1985	1990	1995	1996	1997	1998
Handwerkliche Betriebe	929	935	1'039	1'159	1'186	1'202	1'264
Lebensmittelherstellung	49	47	55	54	54	54	39
Baugewerbe	256	266	299	327	330	330	428
Holzverarbeitung	78	79	95	110	112	112	118
Metallverarbeitung	175	167	193	212	216	219	193
Maschinen und Fahrzeuge	156	152	164	185	186	188	123
Textilverarbeitung	39	41	30	31	31	31	25
Schuhmacher- u. -handel	24	26	28	30	30	28	35
Bodenleger, Innenausstatter	24	26	28	32	33	36	25
Gewerbe der Reproduktion	42	41	44	56	58	61	57
Körperpflege	86	90	103	122	136	143	221
Verkehrs- und Gastgewerbe	312	333	389	461	470	476	424
Gütertransporte	127	132	160	211	220	229	188
Personaltransporte	49	51	55	65	65	65	52
Industrietraktoren	2	2	1	1	1	1	1
Gast- und Beherbergungsbetriebe	134	148	173	184	184	181	183
Handelsgewerbe	247	313	452	656	662	670	482
Lebensmittel	91	105	157	273	275	278	180
Haushalts- und Eisenwaren	17	30	32	40	40	40	33
Innenausstattung	51	56	96	113	114	116	25
Textilien	39	68	102	157	157	158	148
Apotheken, Drogerien	6	6	6	6	7	7	3
Papeterien, Buchhandlungen	10	16	27	30	30	30	32
Kioske	33	32	32	37	39	41	61
Sonstige Fabrikationsbetriebe, Dienstleistungs- und Handelsbetriebe	747	1'276	1'716	2'276	3'351	*	2'166
TOTAL	2'235	2'857	3'596	4'552	5'669	*	4'336

¹ Anmerkung: 1 Gewerbebetrieb kann mehrere Gewerbebewilligungen besitzen (z.B. Lebensmittelhandel und Gastgewerbe)

Neuerteilte Gewerbebewilligungen und Konzessionen nach Rechtsform seit 1972¹

Jahr	Neueröffnung von Betrieben						TOTAL
	Natürliche Personen	Juristische Personen	Gewerbebewilligungen an natürliche Personen zur Weiterführung bestehender Betriebe	Gewerbebewilligungen an juristische Personen, die bis anhin von natürlichen Personen betriebene Gewerbe weiterführen	Konzessionen	Zweigniederlassungen	
1972	71	7	17	4	-	*	99
1973	70	13	14	22	-	*	119
1974	99	20	10	41	-	*	170
1975	72	21	10	20	-	*	123
1976	86	16	11	22	-	*	135
1977	67	22	9	23	-	*	121
1978	79	12	7	16	-	*	114
1979	95	26	17	18	-	*	156
1980	91	20	13	21	-	*	145
1981	73	27	14	15	-	*	129
1982	96	22	11	26	-	*	155
1983	98	48	17	23	25	*	211
1984	80	33	8	19	29	*	169
1985	106	51	23	24	27	3	234
1986	113	53	21	28	28	4	247
1987	118	70	18	35	*	1	242
1988	111	61	14	35	*	2	223
1989	123	72	19	41	*	1	256
1990	133	60	10	47	*	4	254
1991	107	72	9	36	*	3	227
1992	122	52	13	38	*	1	226
1993	135	67	3	28	*	2	235
1994	123	88	6	35	*	7	259
1995	158	134	3	24	*	1	320
1996	147	181	-	23	*	2	353
1997	144	151	-	14	*	2	311
1998	177	197	-	26	*	5	405

¹ Quelle: Jahresbericht des Amtes für Volkswirtschaft

BAUSTATISTIK**Bewilligtes Bauvolumen nach Verwendungszweck seit 1962 - in m³**

Jahr	TOTAL	Wohn- bauten	industrielle und gewerb- liche Bauten	landwirt- ¹ schaftliche Bauten	öffentliche ² Bauten	Fahmis- ³ Bauten	Privater ³ Tiefbau
1962	316'433	176'109	140'324	*	*	*	*
1963	309'572	180'370	129'202	*	*	*	*
1964	270'694	133'218	137'476	*	*	*	*
1965	320'128	155'473	164'655	*	*	*	*
1966	322'392	160'506	161'886	*	*	*	*
1967	369'189	194'792	174'397	*	*	*	*
1968	407'515	183'537	223'978	*	*	*	*
1969	415'867	192'762	223'105	*	*	*	*
1970	460'669	252'458	208'211	*	*	*	*
1971	472'036	361'304	110'732	*	*	*	*
1972	516'294	308'697	207'597	*	*	*	*
1973	796'009	276'026	519'983	*	*	*	*
1974	421'607	208'041	201'561	12'005	*	*	*
1975	290'437	154'876	94'930	13'026	27'605	*	*
1976	286'587	139'958	107'880	18'843	19'906	*	*
1977	395'885	193'010	97'221	18'976	86'678	*	*
1978	442'640	199'530	143'271	37'501	62'338	*	*
1979	613'316	282'555	254'525	13'279	62'957	*	*
1980	554'188	242'465	230'924	27'022	53'777	*	*
1981	547'884	285'664	174'486	21'516	66'218	*	*
1982	333'981	164'458	112'969	34'969	21'585	*	*
1983	382'727	187'821	142'493	23'552	28'861	*	*
1984	411'088	184'486	172'960	17'104	36'538	*	*
1985	575'941	202'105	278'592	61'250	33'994	*	*
1986	479'550	197'046	198'082	19'204	65'218	*	*
1987	522'307	193'510	248'761	50'898	29'138	*	*
1988	653'083	241'474	338'214	6'636	66'759	*	*
1989	637'616	338'422	280'670	13'437	4'530	557	0
1990	766'959	359'860	311'656	10'567	31'778	53'098	0
1991	528'024	256'930	189'021	8'528	67'914	5'631	0
1992	492'434	299'128	121'816	3'733	62'822	4'935	0
1993	611'149	304'884	195'848	6'482	47'807	10'036	46'092
1994	617'423	276'336	217'857	8'787	97'612	16'831	0
1995	735'294	329'057	318'284	26'935	55'724	5'194	100
1996	665'137	329'502	256'764	26'706	35'475	4'690	12'000
1997	894'950	344'515	282'145	59'203	203'790	5'257	40
1998	1'030'550	389'397	376'248	7'407	253'363	4'135	-

¹ Bis 1973 in "Industriellen und gewerblichen Bauten" enthalten² Bis 1974 in "Industriellen und gewerblichen Bauten" enthalten³ Seit 1989 gesondert erfasst

Baukosten¹ nach Verwendungszweck seit 1962 - in Mio. Franken

Jahr	TOTAL	Wohn- bauten	industrielle und gewerb- liche Bauten	landwirt- ² schaftliche Bauten	öffentliche ³ Bauten	Fahrnis- ⁴ bauten	Privater ⁴ Tiefbau
1962	38.2	25.3	12.9	*	*	*	*
1963	37.9	26.8	11.1	*	*	*	*
1964	29.7	19.5	10.2	*	*	*	*
1965	36.1	24.1	12.0	*	*	*	*
1966	37.5	25.6	11.9	*	*	*	*
1967	47.5	32.4	15.1	*	*	*	*
1968	50.1	30.5	19.6	*	*	*	*
1969	49.2	34.2	15.0	*	*	*	*
1970	64.5	45.8	18.7	*	*	*	*
1971	93.0	76.8	16.2	*	*	*	*
1972	103.4	79.4	24.0	*	*	*	*
1973	181.2	80.1	101.1	*	*	*	*
1974	86.5	57.9	27.6	1.0	*	*	*
1975	64.8	43.2	13.2	1.3	7.1	*	*
1976	61.8	37.4	16.3	2.5	5.6	*	*
1977	108.0	53.0	26.8	2.2	26.0	*	*
1978	103.0	49.0	33.8	3.4	16.8	*	*
1979	139.0	81.7	32.8	1.2	23.3	*	*
1980	121.0	77.9	32.1	2.3	8.7	*	*
1981	178.9	108.6	39.0	2.0	29.3	*	*
1982	89.4	61.8	19.1	3.8	4.7	*	*
1983	138.2	79.1	41.7	2.9	14.5	*	*
1984	134.2	74.2	43.1	2.6	14.3	*	*
1985	158.9	87.2	43.6	10.9	17.2	*	*
1986	164.3	90.0	44.4	2.9	27.0	*	*
1987	177.6	94.5	61.5	7.4	14.2	*	*
1988	249.3	123.1	72.0	2.2	52.0	*	*
1989	280.0	182.1	90.0	3.3	4.1	0.2	0.3
1990	323.9	205.8	102.0	2.6	12.4	0.9	0.2
1991	260.7	155.0	93.2	1.1	10.4	1.0	0.0
1992	306.9	184.3	77.1	0.4	43.8	0.9	0.4
1993	305.8	197.1	80.2	1.4	22.3	1.0	3.8
1994	275.9	168.1	65.5	1.0	38.5	2.6	0.2
1995	283.6	195.9	65.4	1.1	19.7	1.4	0.1
1996	314.0	199.6	81.8	3.2	26.9	1.9	0.6
1997	357.4	206.3	66.4	13.1	69.9	1.5	0.3
1998	485.7	234.8	157.6	1.2	90.5	1.2	0.4

¹ Gemäss Kostenvoranschlägen² Bis 1973 in "industriellen und gewerblichen Bauten" enthalten³ Bis 1974 in "industriellen und gewerblichen Bauten" enthalten⁴ Seit 1989 gesondert erfasst

Bewilligte Wohnbauten nach Gemeinden seit 1964 - Volumen in m³

Jahr	Vaduz	Triesen	Balzers	Triesenberg	Schaan	Planken	Eschen	Mauren	Gamprin	Ruggell	Schellenberg	Liechtenstein
1964	17'176	17'397	10'851	18'385	21'564	693	12'256	20'395	8'431	4'212	1'858	133'218
1965	27'746	27'731	13'735	11'962	34'978	2'463	12'326	13'537	3'169	2'850	4'976	155'473
1966	36'786	13'967	18'387	10'636	31'506	920	16'144	19'818	6'027	3'625	2'690	160'506
1967	36'026	26'480	28'479	14'992	35'370	4'324	8'762	16'188	9'469	10'086	4'616	194'792
1968	38'699	22'746	11'013	24'690	21'021	935	14'720	29'038	9'017	5'547	6'111	183'537
1969	38'837	29'193	14'807	22'167	29'586	2'229	16'966	26'531	5'774	6'142	530	192'762
1970	43'122	35'960	36'481	19'252	33'705	5'588	30'190	29'779	3'436	8'193	6'752	252'458
1971	75'979	60'161	48'379	18'293	65'981	5'096	26'031	27'815	13'093	15'032	5'444	360'971
1972	69'977	31'218	32'430	23'494	44'472	13'758	46'686	21'819	4'116	12'750	8'157	308'877
1973	65'486	22'471	24'566	16'608	57'765	8'074	37'350	17'213	7'356	13'704	5'433	276'026
1974	55'880	8'264	50'990	17'013	24'186	1'720	15'015	15'840	6'241	5'420	7'472	208'041
1975	39'799	13'217	13'091	15'148	28'695	994	8'376	10'208	12'678	10'763	1'907	154'876
1976	38'976	4'927	11'898	17'377	24'949	4'043	12'773	12'706	2'020	7'929	2'360	139'958
1977	27'098	34'828	20'606	28'272	27'447	1'785	19'565	12'902	3'940	13'754	2'813	193'010
1978	58'938	22'608	26'494	19'768	22'468	2'608	10'254	20'385	2'528	9'500	3'979	199'530
1979	62'186	31'453	28'757	21'324	78'281	1'593	13'025	25'534	6'479	10'669	3'254	282'555
1980	63'106	47'730	22'462	21'688	24'618	2'425	16'185	17'756	5'468	16'061	4'966	242'465
1981	74'706	28'526	31'419	24'982	46'726	2'303	36'104	20'753	5'898	6'883	7'364	285'664
1982	17'880	28'914	15'452	15'619	33'339	1'004	11'987	13'700	11'002	7'716	7'845	164'458
1983	48'125	11'651	24'072	17'056	30'990	935	22'642	12'800	5'363	7'716	6'471	187'821
1984	35'770	35'735	10'406	17'772	22'160	1'532	24'329	7'133	11'977	15'894	1'778	184'486
1985	17'220	36'083	11'616	21'886	54'444	4'048	21'433	14'357	7'026	8'081	5'931	202'105
1986	30'268	20'908	28'608	16'953	27'142	2'552	20'021	13'779	8'261	17'210	11'344	197'046
1987	16'174	24'391	23'866	23'148	43'017	2'555	8'745	21'590	7'929	17'350	4'745	193'510
1988	46'273	29'646	43'522	21'535	35'585	25	28'901	11'828	2'740	11'480	9'939	241'474
1989	50'467	73'712	34'281	17'944	38'095	6'316	33'657	34'816	13'203	16'477	19'454	338'422
1990	65'053	49'915	50'155	20'549	70'642	2'535	42'983	29'463	12'847	8'383	7'335	359'860
1991	31'348	13'855	43'757	28'024	29'135	3'831	39'517	38'810	13'033	10'921	4'699	256'930
1992	65'363	36'100	29'012	22'616	50'877	4'312	28'953	23'090	19'853	3'655	15'297	299'128
1993	28'855	72'695	29'295	30'521	39'779	3'180	48'045	29'772	8'997	10'363	3'382	304'884
1994	25'074	59'653	27'905	34'456	25'404	8'381	27'664	32'336	10'894	7'621	16'948	276'336
1995	75'973	26'445	33'809	35'615	43'363	4'555	27'441	29'270	19'288	14'896	18'402	329'057
1996	50'812	68'471	30'802	27'262	45'615	1'899	44'100	22'070	5'165	22'891	10'415	329'502
1997	23'185	59'177	33'311	13'232	73'768	5'289	53'429	36'874	12'798	20'962	12'490	344'515
1998	34'808	70'406	45'367	30'951	70'818	3'843	34'985	50'617	7'038	12'041	28'523	389'397

Baukosten¹ der Wohnbauten nach Gemeinden seit 1964 - in 1'000 Franken

Jahr	Vaduz	Triesen	Balzers	Triesenberg	Schaan	Planken	Eschen	Mauren	Gamprin	Ruggell	Schellenberg	Liechtenstein
1964	2'617	2'555	1'588	2'734	3'263	94	1'843	2'772	1'266	562	252	19'546
1965	4'603	4'450	2'059	1'782	5'280	385	1'836	2'085	468	424	774	24'146
1966	6'542	2'196	2'674	1'557	5'218	166	2'587	2'815	909	570	399	25'633
1967	6'489	4'261	4'923	2'452	5'907	624	1'368	2'591	1'576	1'568	665	32'424
1968	6'867	3'679	1'802	4'125	3'201	140	2'485	4'843	1'500	867	976	30'485
1969	7'400	5'388	2'581	3'654	5'518	420	2'799	4'470	967	980	56	34'233
1970	8'557	6'453	6'683	3'480	6'120	981	5'289	5'138	666	1'291	1'159	45'817
1971	17'702	13'623	9'933	3'342	13'515	981	5'246	5'534	2'907	3'028	1'031	76'842
1972	19'457	7'394	11'419	5'529	10'764	3'396	10'821	4'813	949	2'926	1'912	79'380
1973	21'167	6'774	6'713	4'298	16'583	2'604	9'971	4'696	1'997	3'716	1'577	80'096
1974	16'371	2'196	14'317	4'491	7'742	430	2'364	4'333	1'793	1'730	2'088	57'855
1975	12'055	3'784	3'390	4'362	7'916	254	2'348	2'097	3'438	3'045	491	43'180
1976	10'977	1'376	3'048	4'485	6'672	1'227	3'207	3'239	592	2'051	558	37'432
1977	7'523	10'344	5'500	7'838	7'118	330	5'714	3'336	1'033	3'533	763	53'032
1978	8'858	7'069	7'354	5'581	6'615	670	2'952	5'401	788	2'696	1'049	49'033
1979	18'577	11'369	8'376	6'288	23'686	467	3'736	3'534	1'692	2'912	1'070	81'707
1980	19'960	15'991	7'004	7'289	8'045	362	5'604	5'041	1'779	5'460	1'405	77'940
1981	28'189	10'454	11'018	8'646	22'956	752	12'162	7'143	2'118	2'543	2'598	108'579
1982	7'677	11'095	5'879	5'765	11'694	430	4'600	5'258	3'765	2'885	2'769	61'817
1983	21'002	4'624	10'629	7'373	12'938	391	9'418	5'207	2'355	3'072	2'128	79'137
1984	15'611	14'603	3'799	7'390	9'090	530	8'774	2'721	4'858	6'417	380	74'173
1985	7'523	16'357	4'570	10'482	22'983	1'982	9'192	5'381	2'844	3'606	2'272	87'192
1986	15'017	10'132	12'614	7'573	11'834	1'270	8'567	6'657	3'743	7'764	4'860	90'031
1987	9'377	11'732	11'387	10'708	21'921	1'397	4'275	8'933	4'191	8'277	2'293	94'491
1988	24'353	15'290	21'182	11'707	18'382	16	14'364	5'805	1'533	5'497	4'986	123'115
1989	34'010	31'865	18'068	9'968	20'943	3'500	17'233	19'910	6'751	8'048	11'798	182'094
1990	38'490	32'064	28'561	10'284	40'911	1'261	22'272	17'352	6'978	4'555	3'063	205'793
1991	31'104	8'248	14'338	16'822	20'576	2'256	21'991	22'303	7'737	6'237	3'388	155'000
1992	39'374	21'101	17'624	12'858	33'893	2'699	18'070	14'586	11'654	2'194	10'304	184'357
1993	20'311	41'236	18'220	36'602	14'489	1'665	29'698	20'843	6'043	6'191	1'796	197'094
1994	15'634	36'354	16'822	19'957	14'636	5'000	15'924	20'721	6'996	4'634	11'434	168'112
1995	47'960	16'005	19'592	19'833	23'969	2'400	16'233	19'053	10'799	8'896	11'177	195'917
1996	30'110	41'845	20'318	16'719	26'956	2'323	23'943	13'681	3'119	15'012	5'559	199'585
1997	11'995	36'578	21'351	9'694	47'892	3'210	30'790	17'431	7'892	10'923	8'570	206'326
1998	18'669	42'353	27'588	20'074	43'066	2'545	21'608	28'909	4'148	8'049	17'807	234'816

¹ Gemäss Kostenvoranschlägen

Bewilligte gewerbliche und industrielle Bauten nach Gemeinden seit 1964 - Volumen in m³

Jahr	Vaduz	Triesen	Balzers	Triesenberg	Schaan	Planken	Eschen	Mauren	Gamprin	Ruggell	Schellenberg	Liechtenstein
1964	15'545	8'146	7'024	4'493	7'066	-	41'115	4'230	30'361	270	470	118'720
1965	14'850	6'014	27'571	4'848	76'445	384	20'390	3'953	415	40	220	155'130
1966	7'947	15'356	22'413	8'185	66'469	-	13'236	5'620	11'578	50	88	150'942
1967	23'812	56'644	7'269	5'186	23'776	-	11'431	14'065	893	2'705	995	146'776
1968	43'861	35'429	20'769	2'452	20'288	-	47'758	31'192	3'227	354	-	205'330
1969	17'579	53'768	24'235	2'706	104'999	-	6'050	943	5'227	2'755	131	218'393
1970	12'463	6'574	20'321	4'684	37'077	120	31'581	82'100	496	5'884	728	202'028
1971	18'272	7'297	3'798	24'085	24'152	466	13'712	404	4'868	2'679	3'280	103'013
1972	38'958	9'383	19'515	6'897	38'232	-	20'645	12'799	54'970	183	-	201'582
1973 ¹	135'193	6'155	43'523	4'397	161'892	288	62'745	2'593	58'703	27'078	-	502'567
1974 ²	37'107	14'472	3'372	6'713	58'025	5'880	11'701	2'663	59'083	1'188	1'357	201'561
1975	28'227	5'571	5'006	1'095	17'160	-	13'261	17'476	7'134	-	-	94'930
1976	26'901	838	14'920	6'385	18'484	-	38'223	1'165	102	-	862	107'880
1977	5'662	7'387	10'277	2'584	19'196	28	26'285	-	24'820	710	272	97'221
1978	66'005	4'139	8'693	1'571	24'845	-	13'284	1'130	1'695	21'909	-	143'271
1979	31'987	4'075	77'401	5'448	64'440	-	51'147	2'372	11'427	4'984	1'244	254'525
1980	15'674	20'754	17'455	13'355	38'901	-	41'000	633	82'962	-	190	230'924
1981	54'476	6'577	31'182	5'218	51'771	-	8'061	5'651	11'157	393	-	174'486
1982	7'766	12'966	3'805	4'354	16'349	68	8'189	30'254	28'942	-	276	112'969
1983	45'438	6'872	58'838	2'553	11'682	86	8'539	885	4'671	2'729	200	142'493
1984	40'446	21'810	12'933	838	70'792	-	2'658	8'237	2'666	12'580	-	172'960
1985	7'134	31'858	39'065	2'770	57'015	605	25'563	2'065	11'928	99'453	1'136	278'592
1986	45'880	27'356	19'246	1'727	38'388	80	57'347	5'443	992	1'533	90	198'082
1987	27'181	39'953	18'473	8'701	121'566	-	14'669	11'456	3'950	1'051	1'761	248'761
1988	45'837	24'626	21'281	1'047	27'896	-	30'576	82'277	102'758	310	1'606	338'214
1989	44'600	118'758	44'234	175	25'490	338	10'209	19'258	6'605	10'246	757	280'670
1990	34'774	55'888	24'648	1'269	81'218	-	57'825	49'302	4'629	1'838	265	311'656
1991	44'273	66'777	14'736	3'567	52'931	-	189	5'397	1'059	92	-	189'021
1992	30'062	22'878	5'172	1'851	32'328	180	9'260	13'726	6'522	-677	514	121'816
1993	25'105	22'829	-6'397	3'937	68'837	-	18'266	657	58'908	3'097	609	195'848
1994	3'093	44'497	15'940	15'039	46'622	136	13'391	17'552	57'875	-	3'712	217'857
1995	52'738	69'300	18'477	974	25'486	-	135'998	9'294	863	4'978	176	318'284
1996	42'506	28'163	2'005	2'963	38'414	-	60'453	75'509	983	2'563	3'205	256'764
1997	15'128	18'897	64'760	331	31'074	-	73'894	14'761	61'460	1'678	162	282'145
1998	73'504	123'272	23'900	4'678	93'172	-	32'163	9'755	1'202	14'602	-	376'248

¹ Seit 1973 landwirtschaftliche Bauten nicht mehr enthalten² Seit 1974 öffentliche Bauten nicht mehr enthalten

**Baukosten¹ der gewerblichen und industriellen Bauten nach Gemeinden
seit 1964 - in 1'000 Franken**

Jahr	Vaduz	Triesen	Balzers	Triesenberg	Schaan	Planken	Eschen	Mauren	Gamprin	Ruggell	Schellenberg	Liechtenstein
1964	1'547	732	761	548	767	-	1'717	395	2'461	50	4	8'982
1965	1'777	725	1'427	328	4'638	38	2'106	431	38	1	11	11'520
1966	1'208	1'086	1'274	1'056	3'453	-	1'491	821	733	4	50	11'176
1967	3'820	2'104	1'086	578	3'054	-	653	586	632	38	157	12'708
1968	7'997	1'324	2'771	286	1'509	-	1'517	1'852	238	76	-	17'570
1969	2'764	679	1'853	574	7'459	-	423	236	401	187	23	14'599
1970	1'297	852	1'649	877	3'850	5	1'699	7'319	35	470	181	18'234
1971	3'273	1'033	304	3'329	3'909	78	2'124	53	695	531	267	15'596
1972	7'836	1'054	1'658	1'251	4'365	-	3'939	897	2'468	18	-	23'486
1973 ²	32'545	1'881	13'875	1'202	35'975	40	9'900	267	2'048	1'705	-	99'438
1974 ³	7'124	1'037	694	1'925	5'966	1'646	1'568	413	6'718	321	207	27'619
1975	5'119	442	691	265	1'341	-	1'189	2'616	1'549	-	-	13'212
1976	5'478	8	2'826	1'898	2'154	-	3'617	112	20	-	217	16'330
1977	1'022	1'148	1'726	491	3'700	3	16'386	-	1'991	199	76	26'742
1978	20'741	1'180	2'320	214	5'368	-	1'159	220	238	2'398	-	33'838
1979	6'819	936	7'828	1'720	4'918	-	8'275	309	1'346	505	180	32'836
1980	3'050	3'059	2'335	5'548	9'170	-	5'295	170	3'378	-	80	32'083
1981	16'493	791	4'900	1'013	12'221	-	580	599	2'410	45	-	39'052
1982	1'648	2'471	470	1'080	2'920	9	1'700	4'434	4'285	-	65	19'082
1983	20'736	2'290	7'900	667	6'130	20	1'649	215	1'268	703	100	41'678
1984	19'082	7'376	2'353	324	7'733	-	858	2'850	350	2'200	-	43'126
1985	1'605	4'574	12'666	505	13'712	377	4'558	420	843	4'107	286	43'653
1986	17'489	3'972	4'768	685	7'531	30	9'086	222	292	340	20	44'435
1987	8'885	9'730	6'644	3'042	23'490	-	3'644	3'047	1'993	425	571	61'471
1988	17'306	6'986	6'329	370	7'126	-	5'862	16'372	10'907	37	673	71'968
1989	19'371	29'197	13'344	20	14'597	170	4'972	3'967	1'396	2'600	387	90'021
1990	22'221	11'987	6'790	455	40'360	-	11'126	6'744	2'058	298	52	102'091
1991	49'890	13'367	6'585	1'240	16'301	-	1'825	3'420	520	20	-	93'168
1992	43'845	6'469	2'102	1'020	13'713	80	3'610	3'100	2'871	33	246	77'089
1993	2'670	10'645	4'220	5'168	14'465	-	10'376	188	31'085	1'243	165	80'225
1994	1'300	13'905	6'941	4'810	12'610	170	5'455	4'400	15'042	-	900	65'533
1995	24'892	7'380	8'360	350	1'545	-	18'163	3'352	535	846	45	65'468
1996	33'753	8'442	490	1'084	11'818	-	9'580	14'952	400	564	750	81'833
1997	4'865	3'930	8'205	185	13'195	-	15'910	8'792	11'232	40	75	66'429
1998	38'425	46'292	21'969	1'780	37'790	-	5'820	1'835	702	3'005	-	157'618

¹ Gemäss Kostenvoranschlägen

² Seit 1973 landwirtschaftliche Bauten nicht mehr enthalten

³ Seit 1974 öffentliche Bauten nicht mehr enthalten

HANDEL, AUSSENHANDEL

DIREKTIMPORTE, DIREKTEXPORTE¹

INDUSTRIEEXPORTE²

¹ Quelle: Regionalstatistik der Oberzolldirektion, Bern
² Quelle: Geschäftsberichte der Industrie- und Handelskammer

Direktimporte/-exporte¹ nach Warengruppen 1998 - in 1'000 Franken

Warengruppen	Importe	Exporte
00 Lebende Tiere	41	11
01 Getreide	0	-
02 Kartoffeln	41	-
03 Früchte frisch; Gemüse frisch od. gefr.	4'144	15
04 Spinnstoffe und Textilabfälle	114	8
05 Holz und Kork	6'385	1'765
09 Pflanz. und tierische Rohstoffe a.n.g.	16'242	124
11 Zucker	640	-
12 Getränke	4'675	28
13 Genussmittel und Nahrungsmittelzubereit.	5'878	20'692
14 Verderbliche Nahrungsmittel	9'553	13'954
16 Haltbare Nahrungsmittel und Hopfen	4'532	736
17 Futtermittel und Nahrungsmittelabfälle	2'375	95'971
18 Ölsaaten, Ölfrüchte und Fette	151	196
21 Steinkohle	4	-
22 Braunkohle und Torf	13	-
23 Koks	1	-
32 Treibstoffe und Heizöl	830	1
33 Gasförmige Kohlenwasserstoffe	10'633	-
34 Sonstige Mineralölerzeugnisse, a.n.g.	2'402	3'041
45 Erze und Abfälle von NE-Metallen	112	4'642
46 Eisenschrott, Hochofenstaub. usw.	.	1'166
51 Roheisen, Ferrolegierungen und Rohstahl	4'659	4
52 Halbzeug aus Stahl	9'104	14
53 Stabstahl, Draht und Geleisematerial	37'333	1'001
54 Stahlbleche, Bandstahl	14'537	7'814
55 Rohre u.ä., aus Eisen oder Stahl	3'768	6'021
56 NE-Metalle	23'375	22'884
61 Sand, Kies, Bims, Ton, Schlacken	1'587	4
62 Salz, Schwefelkies, Schwefel	39	-
63 Steine, Erden, verwandte Rohmat. a.n.g.	2'774	921
64 Zement, Kalk	61	31
65 Gips	14	0
69 Baustoffe, a.n.g.	10'848	1'338
71 Natürliche Düngemittel	.	-
72 Chemische Düngemittel	29	.
81 Chemische Grundstoffe	6'519	10'490
82 Aluminiumoxyd und -hydroxyd	11	154
83 Grundstoffe der Kohle- und Petrochemie	119	6
84 Zellstoff, Altpapier	94	10
89 Chemische Erzeugnisse a.n.g.	47'629	193'593
91 Fahrzeuge und Beförderungsmittel	87'264	279'596
92 Landwirt. Traktoren, Maschinen und App.	1'042	448
93 Maschinen (ausg. Nr. 92), elektron. Erz.	324'169	912'213
94 Metallwaren	138'742	421'631
95 Glas, Glaswaren, Keramik u. miner. Erze	149'069	277'103
96 Leder, Textilien, Bekleidung	50'200	35'231
97 Halb- und Fertigwaren a.n.g.	255'145	314'629
99 Besondere Transportgüter	3'471	13'938
TOTAL	1'240'366	2'641'426

¹ An den schweizerischen Grenzzollstellen erfasste Einfuhren (Liechtenstein ist Bestimmungsland)
An den schweizerischen Grenzzollstellen erfasste Ausfuhren (Liechtenstein ist Herkunftsland)
Anmerkung: Nicht erfasst ist der Handelsverkehr mit der und über die Schweiz.

Direktimporte/-exporte¹ nach Warengruppen 1980 bis 1995 - in 1'000 Franken

Warengruppen	1980		1985		1990		1995	
	Importe	Exporte	Importe	Exporte	Importe	Exporte	Importe	Exporte
1 Getreide	-	-	23	-	-	-	5	-
2 Früchte und Gemüse	3'677	67	3'746	2	1'212	3	872	8
3 Andere Lebensmittel, Getränke, Tabak	4'726	814	6'579	3'377	17'548	66'640	23'155	92'425
4 Fette und Öle	-	99	1	-	9	5	8	55
5 Holz, Kork	9'144	730	5'657	92	11'759	1'202	7'439	1'238
6 Düngemittel	29	13	-	-	1	-	6	31
7 Mineralien (ohne Erze)	1'026	180	890	73	2'399	485	3'332	461
8 Eisenerze, Eisenschrott	-	2	-	10	-	1	0	330
9 Erze und Schrott von Buntmetallen	141	16	248	21	167	7	45	9
10 Andere Rohstoffe	7'696	317	12'632	68	12'255	404	9'072	188
11 Feste mineralische Brennstoffe	59	-	28	-	15	-	15	-
12 Erdölprodukte und Gas	1'768	2'552	1'140	2'205	5'365	1'976	11'747	2'800
13 Erzeugnisse von Kohle und Naturgas	69	17	37	-	104	16	108	9
14 Chemische Produkte	27'158	60'847	22'156	74'070	53'702	135'884	49'788	173'518
15 Kalk, Zement, Erzeugn. aus mineral. Stoffen	14'538	13'828	23'569	28'417	115'363	130'971	127'915	221'912
16 Metalle roh und Halbfabrikate	27'630	10'555	24'764	10'922	61'944	27'804	62'767	25'886
17 Metallwaren	73'452	233'756	63'956	252'508	127'204	329'399	151'236	362'688
18 Maschinen, Transportmittel	125'020	406'682	145'132	538'633	282'244	806'441	362'990	1'007'514
19 Andere Fertigwaren	135'231	161'994	125'518	281'224	286'636	238'669	261'237	259'649
20 Verschiedene Waren	7'416	916	399	432	5'393	454	59	656
TOTAL	438'780	893'385	436'475	1'192'054	983'320	1'740'361	1'071'796	2'149'377

¹ An den schweizerischen Grenzzollstellen erfasste Einfuhren (Liechtenstein ist Bestimmungsland)
An den schweizerischen Grenzzollstellen erfasste Ausfuhren (Liechtenstein ist Herkunftsland)
Anmerkung: Nicht erfasst ist der Handelsverkehr mit der und über die Schweiz.

Direktimporte¹ nach Warengruppen und Verkehrszweigen 1998 - in Tonnen

Warengruppen	Verkehrszweige					
	TOTAL	Eisenbahn	Strasse	Luft	Post	Binnenschiff- fahrt
0 Land-, forstw. Erzeugn., lebende Tiere	22'359	2'145	20'202	12	0	-
1 Andere Nahrungs- und Futtermittel	17'980	307	17'391	1	0	281
2 Feste mineralische Brennstoffe	52	-	52	-	-	-
3 Erdöl, Mineralölerzeugnisse	3'843	3'422	421	0	0	-
4 Erze und Metallabfälle	154	-	154	0	-	-
5 Eisen, Stahl und NE-Metalle	80'351	20'480	41'921	37	1	17'912
6 Steine, Erden und Baustoffe	108'624	111	106'795	1	0	1'717
7 Düngemittel	126	126	-	-	-	-
8 Chemische Erzeugnisse	9'585	629	8'874	14	1	67
9 Fahrzeuge, Maschinen und Waren a.n.g	72'019	3'042	68'093	275	13	596
TOTAL	315'094	30'262	263'903	340	15	20'574

¹ An den schweizerischen Grenzzollstellen erfasste Einfuhren (Liechtenstein ist Bestimmungsland)
Anmerkung: Nicht erfasst ist der Handelsverkehr mit der und über die Schweiz.

Direktexporte¹ nach Warengruppen und Verkehrszweigen 1998 - in Tonnen

Warengruppen	Verkehrszweige					
	TOTAL	Eisenbahn	Strasse	Luft	Post	Binnenschiff- fahrt
0 Land-, forstw. Erzeugn., lebende Tiere	15'368	713	14'655	0	0	0
1 Andere Nahrungs- und Futtermittel	35'529	29	35'432	24	0	44
2 Feste mineralische Brennstoffe	-	-	-	-	-	-
3 Erdöl, Mineralölerzeugnisse	84	2	78	4	0	-
4 Erze und Metallabfälle	12'931	4'169	8'762	0	-	-
5 Eisen, Stahl und NE-Metalle	13'872	34	13'787	37	1	13
6 Steine, Erden und Baustoffe	2'677	24	2'648	5	0	-
7 Düngemittel	-	-	-	-	-	-
8 Chemische Erzeugnisse	7'361	347	6'552	379	1	82
9 Fahrzeuge, Maschinen und Waren a.n.g.	79'286	12'420	61'013	5'569	3	281
TOTAL	167'106	17'737	142'926	6'018	5	420

¹ An den schweizerischen Grenzzollstellen erfasste Ausfuhren (Liechtenstein ist Herkunftsland)
Anmerkung: Nicht erfasst ist der Handelsverkehr mit der und über die Schweiz.

Exporte der Industrie¹ nach Wirtschaftsgebiet seit 1950 - in Mio. Franken

Jahr	Export Total	EFTA-Länder ⁴		EU Länder	Schweiz ⁴	EWR ⁴ Länder	übrige Länder
		Gesamt	davon Schweiz				
1950	15.2	*	*	*	*	*	*
1951	25.1	*	*	*	*	*	*
1952	26.8	*	*	*	*	*	*
1953	31.9	*	*	*	*	*	*
1954	33.6	*	*	*	*	*	*
1955	41.0	*	*	*	*	*	*
1956	53.7	*	*	*	*	*	*
1957	64.7	*	*	*	*	*	*
1958	69.2	*	*	*	*	*	*
1959	73.6	*	*	*	*	*	*
1960	82.8	*	*	*	*	*	*
1961	106.5	*	*	*	*	*	*
1962	120.3	*	*	*	*	*	*
1963	135.5	*	*	*	*	*	*
1964	148.0	*	*	*	*	*	*
1965	168.0	*	*	*	*	*	*
1966	182.8	*	*	*	*	*	*
1967	196.7	*	*	*	*	*	*
1968	228.5	*	*	*	*	*	*
1969	280.3	140.6	99.4	95.0	*	*	44.7
1970	332.6	166.3	112.9	110.7	*	*	55.6
1971	371.6	180.7	125.6	125.7	*	*	65.2
1972	421.4	244.7	185.6	108.0	*	*	68.7
1973	489.8	247.9	214.4	150.3	*	*	91.6
1974	535.4	253.2	202.5	162.2	*	*	120.0
1975	522.3	264.5	216.2	139.4	*	*	118.4
1976	597.8	286.3	236.8	181.5	*	*	130.0
1977	668.9	298.6	245.4	191.5	*	*	178.8
1978	680.6	303.8	252.2	212.3	*	*	164.5
1979	760.4	240.9	181.9 ²	320.2	*	*	199.3
1980	887.0	273.3	198.9	364.5	*	*	249.2
1981	882.1	284.3	210.1	357.0	*	*	240.8
1982	894.1	285.4	213.8	350.6	*	*	258.1
1983	919.3	281.9	210.8	348.7	*	*	288.7
1984	1'075.8	306.6	226.2	380.1	*	*	389.1
1985	1'188.1	326.7	238.3	397.9	*	*	463.5
1986	1'291.3	332.9	248.1	517.2	*	*	441.2
1987 ³	1'782.7	406.6	303.7	700.9	*	*	675.2
1988	1'875.7	418.6	304.0	742.6	*	*	714.5
1989	2'146.9	450.4	335.5	888.1	*	*	808.4
1990	2'213.1	463.3	341.5	944.5	*	*	805.3
1991	2'246.1	455.1	333.6	1'018.7	*	*	772.3
1992	2'480.9	469.0	333.2	1'113.6	*	*	898.3
1993	2'417.0	484.5	334.0	1'004.3	*	*	928.1
1994	2'644.6	527.3	369.8	1'046.2	*	*	1'071.1
1995	2'905.0	*	*	*	456.8	1'328.8	1'119.4
1996	3'044.9	*	*	*	440.5	1'382.1	1'222.2
1997	3'510.3	*	*	*	457.8	1'584.6	1'467.9
1998	3'634.7	*	*	*	462.4	1'799.0	1'373.3

¹ Ausfuhren der Mitgliedsfirmen der Industrie- und Handelskammer² Die Abnahme beruht auf einer Verlagerung von Reexporten über die Schweiz zu Direktlieferungen von Liechtenstein aus.³ Ergebnis nach neuem Erhebungsmodus, mit dem Vorjahr nicht mehr vergleichbar⁴ Ab 1995 gehören alle bisherigen EFTA-Länder mit Ausnahme der Schweiz dem EWR an

Exporte der Industrie nach Wirtschaftsgebiet seit 1970
 (Nur Mitgliedsfirmen der liechtensteinischen Industrie- und Handelskammer)

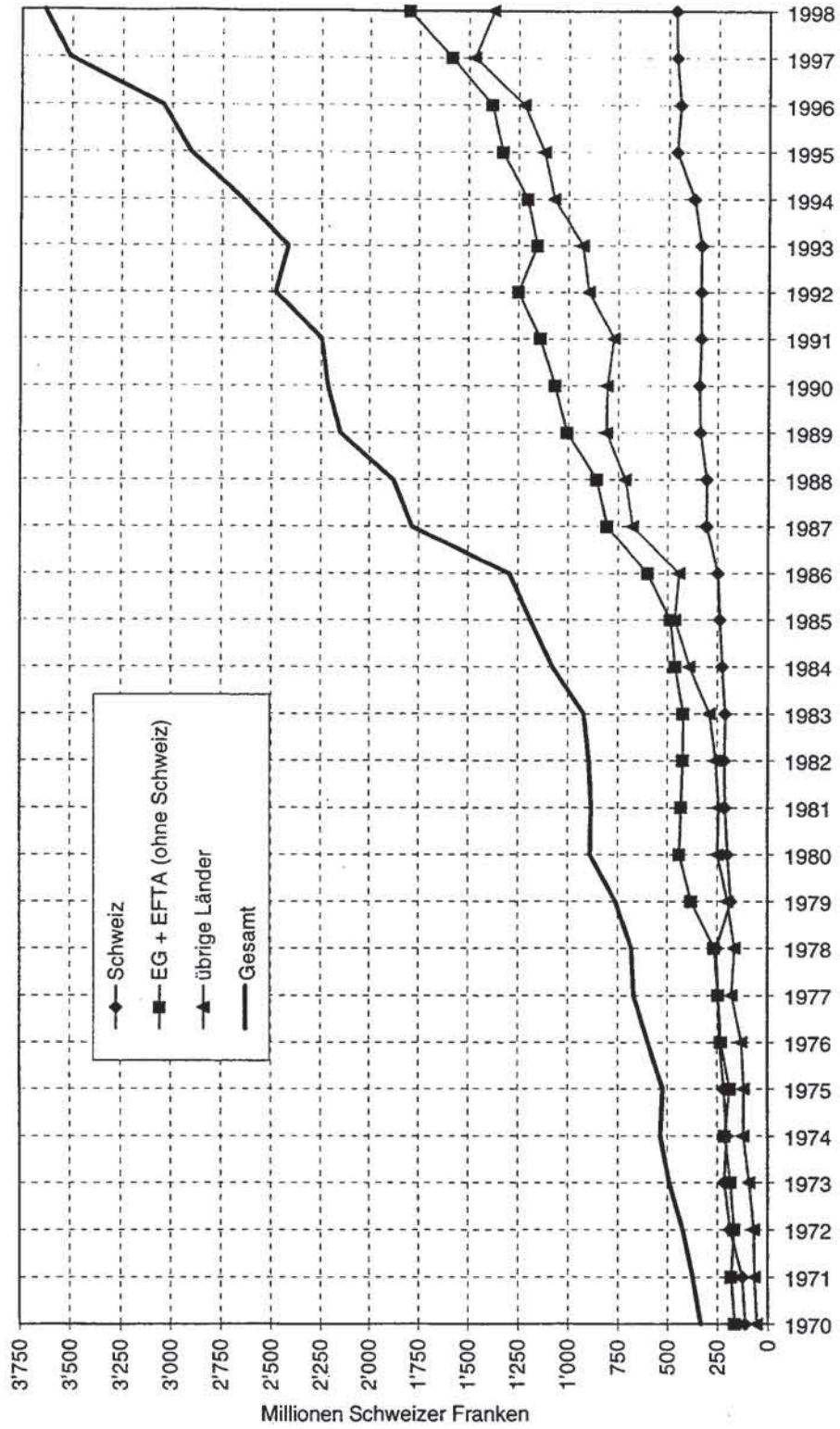

FREMDENERKEHR¹

GÄSTEANKÜNPFTE

LOGIERNÄCFTE

HOTELBETRIEBE

PRIVATZIMMERVERMIETER

FERIENWOHNUNGEN

GASTBETTEN

BESCFÄFTIGTE

¹ Quelle: Fremdenverkehrsstatistik

Gästeankünfte und Logiernächte nach Beherbergungsstätten seit 1945

Jahr	Gast- und Beherbergungsbetriebe					Ferienwohnungen ¹					Massenlager ² Nächtigungen auf Matratzenlagern	Zeltplätze (Camping) Nächtigungen
	Erfasste Betriebe ³	Gästeankünfte	Logiernächte	Gastbetten ³		Erfasste Gebäude ⁴	Ferienhaushaltungen	Ankünfte	Nächtigungen	Gastbetten ⁵		
				vorhandene	verfügbare							
1945	*	6'206	21'102	*	*	*	*	*	*	*	*	*
1946	*	8'205	26'733	*	*	*	*	*	*	*	*	*
1947	*	10'067	26'907	*	*	*	*	*	*	*	*	*
1948	*	11'111	30'336	*	*	*	*	752	12'764	*	*	*
1949	*	10'950	28'961	*	*	*	*	810	16'464	*	*	*
1950	*	11'339	29'760	*	*	*	*	934	17'499	*	*	*
1951	*	11'431	24'336	*	*	*	*	666	10'249	*	*	*
1952	*	12'766	28'086	*	*	*	*	767	12'945	*	*	*
1953	*	15'999	37'360	*	*	*	*	954	14'894	*	*	*
1954	*	17'339	40'020	*	*	*	*	748	12'625	*	*	*
1955	*	20'815	44'908	*	*	*	*	946	14'328	*	*	*
1956	*	22'019	43'332	*	*	*	*	919	14'871	*	*	*
1957	*	22'706	40'834	*	*	*	*	1'136	18'860	*	*	*
1958	*	24'766	44'410	*	*	*	*	848	12'052	*	*	*
1959	*	34'364	61'060	*	*	*	*	801	10'186	*	*	*
1960	59	40'136	76'362	1'073	*	76	296	1'481	22'325	*	607	3'716
1961	61	43'738	82'325	1'127	*	84	382	1'988	24'873	*	1'512	5'806
1962	67	47'794	91'859	1'279	1'261	82	287	1'209	18'711	*	1'985	7'035
1963	64	51'138	112'998	1'265	1'251	94	391	1'627	22'605	521	1'692	5'954
1964	73	50'776	115'835	1'295	1'271	99	372	1'465	23'284	541	2'224	5'503
1965	71	52'704	120'313	1'380	1'336	96	297	1'179	17'299	454	4'038	7'347
1966	76	62'150	132'891	1'505	1'474	99	351	1'282	20'283	533	4'011	13'861
1967	75	59'969	133'641	1'457	1'453	72	226	923	13'682	390	841	18'549
1968	71	62'352	128'228	1'364	1'354	95	372	1'625	21'325	509	1'728	19'508
1969	70	66'109	134'227	1'373	1'341	103	336	1'300	18'818	544	2'863	29'448
1970	70	72'421	145'247	1'423	1'415	95	341	1'194	19'903	484	1'513	35'141
1971	69	73'961	149'058	1'457	1'420	42	746	1'482	22'541	481	2'476	31'764
1972	69	82'477	190'970	1'695	1'657	52	934	3'979	50'330	482	2'210	27'889
1973	69	76'586	176'148	1'653	1'528	45	1'023	4'170	58'176	613	1'923	26'491
1974	71	73'615	183'074	1'660	1'636	44	1'111	4'367	52'851	522	1'039	26'878
1975	70	78'553	175'717	1'696	1'680	44	1'031	4'261	45'727	474	840	26'685
1976	71	77'462	174'750	1'791	1'755	44	917	3'905	45'433	579	977	21'364
1977	72	80'425	177'212	1'848	1'786	45	887	3'796	42'320	533	1'570	21'797
1978	71	73'431	163'863	1'825	1'818	44	694	3'874	43'541	508	1'717	22'999
1979	66	73'657	160'178	1'766	1'752	63	1'141	4'832	52'090	586	2'019	26'836
1980	64	85'033	182'443	1'801	1'760	66	1'205	4'897	50'605	574	1'695	33'089
1981	64	85'282	177'146	1'762	1'727	62	1'210	4'929	52'345	575	1'974	28'182
1982	62	79'757	161'589	1'772	1'757	72	1'426	5'404	51'503	576	2'149	31'404
1983	60	79'426	154'421	1'708	1'688	71	*	5'199	43'581	508	2'516	29'094
1984	62	83'589	157'746	1'643	1'598	71	*	5'251	44'564	517	2'175	28'477
1985	65	85'851	167'856	1'671	1'658	69	*	5'179	42'163	447	2'818	30'390
1986	63	76'440	158'257	1'623	1'616	67	*	5'220	43'592	462	2'427	20'556
1987	57	75'682	152'951	1'395	1'391	67	*	5'374	43'746	430	3'246	21'213
1988	56	71'633	139'541	1'357	1'344	66	*	5'292	41'434	459	2'651	21'015
1989	57	77'324	152'176	1'409	1'382	63	*	5'139	39'620	421	2'510	21'386
1990	60	77'735	149'861	1'411	1'387	61	*	4'849	36'887	392	2'880	17'328
1991	55	71'211	143'003	1'395	1'363	60	*	4'403	34'153	392	4'996	18'313
1992	56	72'000	148'218	1'411	1'392	62	*	4'224	33'098	433	3'017	17'187
1993	57	64'980	134'280	1'469	1'432	52	*	3'709	28'413	320	4'190	17'038
1994	56	62'080	129'174	1'430	1'378	51	*	3'556	28'002	254	3'713	16'086
1995	55	59'877	127'510	1'314	1'290	55	*	3'813	27'386	328	2'982	14'381
1996	52	56'751	119'264	1'310	1'282	53	*	3'431	25'333	323	2'493	13'336
1997	52	58'197	119'968	1'349	1'330	52	*	3'748	26'911	321	2'856	14'088
1998	51	60'463	123'252	1'342	1'327	51	*	3'651	27'061	256	3'285	14'554

¹ Bis 1970 nur in den Monaten Juni - September erfasst² In Alpenhotels und Alpengasthäuser - ab 1991 inkl. Balzers³ Stand August⁴ Bis 1970 Augustbestand. Seit 1971 Jahresdurchschnitt⁵ Stand Juli

Hotelbetriebe¹, Gästeankünfte, Logiernächte und Gastbetten seit 1963

Jahr	Betriebe ²	Gästeankünfte	Logiernächte	Verfügbare Gastbetten ²	Besetzung der verfügbaren Gastbetten ³	Aufenthalts- dauer Tage pro Gast
1963	56	49'967	106'662	1'177	28.7%	2.1
1964	56	49'311	107'374	1'275	29.9%	2.2
1965	56	51'390	111'341	1'224	29.1%	2.2
1966	55	60'248	120'971	1'309	29.8%	2.0
1967	53	58'091	121'529	1'298	29.9%	2.1
1968	51	59'944	116'477	1'230	34.2%	1.9
1969	52	63'253	121'521	1'232	35.5%	1.9
1970	53	69'815	130'827	1'299	36.2%	1.7
1971	53	71'381	134'020	1'304	37.1%	1.8
1972	55	80'140	177'069	1'552	37.5%	2.2
1973	55	74'136	163'182	1'413	36.6%	2.2
1974	55	71'276	170'352	1'534	33.0%	2.4
1975	55	76'578	166'319	1'576	34.9%	2.2
1976	58	75'830	167'835	1'669	33.4%	2.2
1977	56	78'422	166'115	1'724	31.1%	2.1
1978	54	71'548	152'190	1'715	29.2%	2.1
1979	51	71'748	150'848	1'645	27.6%	2.1
1980	52	83'324	173'949	1'680	31.0%	2.1
1981	51	83'658	169'610	1'644	28.3%	2.0
1982	53	78'395	155'269	1'701	25.0%	1.9
1983	52	78'297	148'953	1'629	27.7%	1.9
1984	53	81'853	151'839	1'530	27.8%	1.9
1985	55	83'664	160'725	1'570	27.4%	1.9
1986	52	74'513	151'994	1'533	27.2%	2.0
1987	47	73'774	146'896	1'313	30.7%	2.0
1988	46	69'718	133'213	1'271	31.7%	1.9
1989	48	75'564	146'552	1'313	30.6%	1.9
1990	48	75'257	143'447	1'279	34.1%	1.9
1991	46	68'708	136'048	1'279	33.7%	2.0
1992	46	69'112	139'763	1'289	32.8%	2.0
1993	48	62'152	126'080	1'337	28.9%	2.0
1994	47	59'679	121'940	1'283	29.7%	2.0
1995	44	57'615	121'676	1'184	30.1%	2.1
1996	43	54'965	114'545	1'189	28.7%	2.1
1997	43	56'303	114'830	1'244	27.1%	2.1
1998	42	58'814	119'010	1'245	28.8%	2.0

¹ Betriebe mit Vollpension² Bis 1972 Monatshöchststand, seit 1973 Stand des Monats August³ Jahresmittel

Privatzimmervermieter¹, Gästeankünfte, Logiernächte und Gastbetten seit 1963

Jahr	Betriebe ²	Gästeankünfte	Logiernächte	Verfügbare Gastbetten ²	Besetzung der verfügbaren Gastbetten ³	Aufenthalts- dauer Tage pro Gast
1963	11	1'171	6'336	74	36.6%	5.4
1964	17	1'465	8'461	109	31.1%	5.8
1965	15	1'314	8'972	112	32.6%	6.8
1966	20	1'902	11'920	165	36.7%	6.3
1967	22	1'878	12'112	155	24.3%	7.8
1968	22	2'408	11'751	124	35.3%	4.9
1969	20	2'856	12'706	129	32.8%	4.4
1970	18	2'606	14'420	116	44.8%	3.4
1971	17	2'580	15'038	116	45.9%	3.6
1972	14	2'337	13'901	105	47.0%	3.7
1973	20	2'450	12'966	115	40.4%	5.2
1974	18	2'339	12'722	102	42.5%	4.4
1975	16	1'975	9'398	104	34.3%	4.8
1976	13	1'632	6'915	86	27.9%	3.9
1977	16	2'003	11'097	102	33.3%	5.4
1978	17	1'883	11'673	110	35.1%	6.2
1979	15	1'909	9'330	107	31.5%	4.9
1980	12	1'709	8'494	80	34.6%	5.0
1981	13	1'624	7'536	83	33.0%	4.6
1982	8	1'362	6'320	56	31.0%	4.6
1983	8	1'129	5'468	59	34.0%	4.8
1984	9	1'736	5'907	68	30.4%	3.4
1985	12	2'187	7'131	88	30.5%	3.3
1986	11	1'927	6'263	83	20.7%	3.3
1987	10	1'908	6'055	78	21.3%	3.2
1988	10	1'915	6'328	73	28.8%	3.3
1989	9	1'760	5'624	69	22.3%	3.2
1990	12	2'478	6'414	108	23.1%	2.6
1991	13	2'503	6'955	84	23.2%	2.8
1992	10	2'888	8'455	103	24.3%	2.9
1993	9	2'828	8'200	95	24.4%	2.9
1994	9	2'401	7'234	95	21.9%	3.0
1995	11	2'262	5'834	106	17.0%	2.6
1996	9	1'786	4'719	93	15.2%	2.6
1997	9	1'894	5'138	86	17.8%	2.7
1998	9	1'649	4'242	83	10.4%	2.6

¹ Betriebe mit Übernachtung und Frühstück² Bis 1972 Monatshöchststand, seit 1973 Stand des Monats August³ Jahresmittel

Gästeankünfte und Logiernächte in Gast- und Beherbergungsbetrieben nach Gemeinden seit 1960

Jahr	Gästeankünfte Gemeinden mit 150 und mehr Gastbetten						Logiernächte Gemeinden mit 150 und mehr Gastbetten					
	Vaduz	Triesen ³	Triesen- berg	Schaan Planken	Andere Gemein- den	Total	Vaduz	Triesen ³	Triesen- berg	Schaan Planken	Andere Gemein- den	Total
	1960	20'333	8'679	3'651 ¹	4'579	2'894	40'136	31'795	12'018	10'873	16'333	2'886
1961	23'365	9'047	3'245 ¹	4'605	3'244	43'506	36'377	13'372	9'256	15'815	6'333	81'153
1962	23'979	9'821	4'885	5'678	3'431	47'794	37'075	14'150	16'000	17'613	7'021	91'859
1963	26'864	10'413	4'484	5'638	3'739	51'138	48'547	16'978	18'509	20'137	8'827	112'998
1964	27'455	9'378	4'903	5'742	3'298	50'756	49'014	16'571	20'851	21'219	8'180	115'835
1965	27'660	9'415	5'530	6'469	3'630	52'704	47'098	16'465	25'405	22'409	8'936	120'313
1966	32'803	9'766	7'249	7'761	4'571	62'150	54'981	18'017	28'135	22'221	9'537	132'891
1967	30'140	10'077	7'482	7'695	4'575	59'969	52'959	19'531	29'385	22'621	9'145	133'641
1968	31'950	10'888	7'840	7'233	4'441	62'352	52'344	20'930	27'508	17'684	9'762	128'228
1969	34'261	11'291	8'710	7'026	4'821	66'109	54'417	19'833	29'512	17'894	12'571	134'227
1970	38'550	12'352	7'480	7'135	6'904	72'421	60'224	22'513	27'607	21'452	13'451	145'247
1971	38'938	11'472	8'019	8'127	7'405	73'961	62'953	22'452	30'482	20'583	12'588	149'058
1972	40'032	12'351	12'196	9'184	8'714	82'477	62'571	23'462	65'892	21'361	17'684	190'970
1973	35'635	10'838	12'414	8'773	8'926	76'586	56'755	21'171	61'025	20'613	16'584	176'148
1974	35'246	9'600	11'190	8'391	9'188	73'615	53'979	19'953	66'139	20'407	22'596	183'074
1975	37'109	10'153	11'217	10'433	9'641	78'553	57'132	16'666	61'259	23'006	17'654	175'717
1976	34'971	10'613	13'400	10'773	7'705	77'462	55'007	16'163	67'538	22'059	13'983	174'750
1977	34'197	10'246	16'127	11'431	8'424	80'425	49'720	16'582	70'679	23'147	17'084	177'212
1978	31'046	9'449	14'438	10'664	7'834	73'431	47'584	14'456	64'239	23'213	14'371	163'863
1979	30'010	10'997	14'842	10'811	7'096	73'657	45'672	19'695	59'947	21'657	13'207	160'178
1980	34'677	10'504	19'407	11'729	8'716	85'033	50'091	18'849	71'907	22'524	19'072	182'443
1981	37'388	10'339	19'036	10'773	7'746	85'282	55'530	18'199	67'062	20'969	15'386	177'146
1982	33'711	8'520	18'970	10'697	7'859	79'757	47'895	14'313	63'313	21'316	14'752	161'589
1983 ²	33'736	7'570	18'297	11'093	9'730	79'426	45'819	12'881	58'358	21'087	16'276	154'421
1984	37'224	4'981	21'140	11'044	9'200	83'589	51'038	10'289	60'007	20'823	15'589	157'746
1985	37'273	5'494	24'224	11'177	7'683	85'851	51'453	11'517	69'321	22'046	13'519	167'856
1986	33'429	4'319	20'827	11'244	6'621	76'440	46'087	9'912	62'833	22'388	17'037	158'257
1987	32'587	4'798	20'449	11'530	6'318	75'682	44'871	12'109	57'409	21'725	16'837	152'951
1988	31'323	4'574	18'321	10'715	6'700	71'633	43'498	10'102	51'820	20'254	13'867	139'541
1989	34'152	4'336	21'077	11'080	6'679	77'324	46'237	11'107	57'960	21'104	15'768	152'176
1990	33'012	5'392	20'955	11'088	7'288	77'735	45'489	13'142	53'796	21'643	15'791	149'861
1991	27'310	6'554	18'591	11'325	7'431	71'211	38'577	12'946	55'634	21'221	14'625	143'003
1992	26'977	6'243	19'792	11'760	7'228	72'000	38'267	12'215	62'151	20'951	14'634	148'218
1993	24'617	5'692	17'582	10'525	6'564	64'980	35'398	9'113	55'916	19'280	14'573	134'280
1994	23'360	5'654	16'385	9'731	6'950	62'080	33'401	8'989	54'698	17'269	14'817	129'174
1995	22'075	9'238	15'336	8'354	4'874	59'877	32'099	18'441	50'959	15'806	10'205	127'510
1996	20'701	9'744	13'409	8'070	4'827	56'751	29'566	19'334	44'995	15'498	9'871	119'264
1997	20'961	10'544	13'786	8'423	4'483	58'197	29'661	20'666	43'909	15'557	10'175	119'968
1998	21'028	11'615	14'307	9'083	4'430	60'463	29'373	22'376	43'095	17'033	11'375	123'252

¹ Ohne Erholungsheim

² Triesen weniger als 150 Betten

³ Ab 1995 Balzers/Triesen

Gästekünfte nach dem Herkunftsland der Gäste seit 1960¹

Jahr	Herkunftsland													Berufs- tätige Dauer- gäste	TOTAL
	Liech- ten- stein	Schweiz	Öster- reich	Deutsch- land	Gross- bri- tan- nien	Frank- reich	Ita- lien	Nieder- lande	Bel- gien	Schwe- den	Andere Länder in Europa	Ausland ausser Europa USA	Andere Länder		
1960	648	8'530	1'262	14'667	3'201	1'704	994	740	405	285	1'401	6'844	799	136	41'616
1961	784	10'496	1'728	16'398	3'261	2'231	1'272	829	392	412	1'210	5'949	735	119	45'816
1962	682	11'784	1'999	17'227	3'410	2'499	1'925	987	749	361	1'392	5'192	698	98	49'003
1963	233	11'711	1'993	16'614	3'246	3'167	2'359	1'187	701	396	1'603	6'918	951	59	51'138
1964	211	11'699	2'013	15'654	4'882	3'067	2'249	1'137	672	493	1'221	6'698	724	56	50'776
1965	241	12'750	1'911	15'719	4'242	3'759	2'786	1'035	776	401	1'536	6'582	882	84	52'704
1966	256	14'262	2'276	18'919	6'901	4'017	2'327	1'309	837	454	2'393	7'362	726	111	62'150
1967	261	14'387	2'604	16'273	7'294	3'881	2'336	1'371	1'063	452	1'710	7'337	901	99	59'969
1968	191	13'305	2'242	17'586	7'386	4'045	2'856	1'819	1'337	636	2'078	7'636	1'082	153	62'352
1969	252	14'626	2'536	18'358	6'300	4'310	2'847	1'640	1'270	538	2'588	9'345	1'365	134	66'109
1970	98	14'072	2'494	18'996	9'488	4'056	4'046	1'543	912	625	2'505	10'684	2'806	96	72'421
1971	167	15'012	2'722	20'557	7'053	4'370	3'861	1'457	888	957	3'607	11'338	1'865	107	73'961
1972	235	15'491	3'135	22'327	10'496	5'077	4'398	2'449	1'037	1'252	3'514	10'455	2'486	125	82'477
1973	227	15'770	3'708	21'118	7'652	4'572	3'313	2'238	990	1'446	4'046	8'952	2'478	76	76'586
1974	219	16'597	3'532	22'930	6'164	3'729	2'799	1'596	1'087	858	5'359	6'053	2'382	310	73'615
1975	283	17'388	3'228	21'421	11'238	4'315	2'803	2'124	1'290	1'228	5'209	5'231	2'710	85	78'553
1976	271	17'177	3'120	22'270	9'291	4'185	2'219	1'999	1'291	881	5'086	6'855	2'746	71	77'462
1977	219	18'142	3'737	26'408	4'376	3'801	2'341	2'096	1'351	934	5'614	8'441	2'920	45	80'425
1978	272	16'968	2'994	25'682	3'989	3'183	1'825	2'188	1'138	986	5'182	5'926	3'071	27	73'431
1979	214	17'621	3'370	25'336	3'312	3'954	2'065	2'173	1'212	823	4'803	5'593	3'122	59	73'657
1980	225	18'572	3'206	28'893	4'497	3'959	2'622	2'440	1'279	1'382	4'759	9'517	3'622	60	85'033
1981	297	19'529	3'150	27'188	5'029	4'632	2'573	2'645	1'441	1'243	5'704	8'255	3'485	111	85'282
1982	268	18'452	2'928	26'000	4'015	3'919	2'341	2'054	1'051	870	4'186	9'970	3'621	82	79'757
1983	224	18'742	3'066	24'582	4'541	2'936	2'608	2'201	1'131	742	3'587	11'214	3'813	39	79'426
1984	303	18'695	2'908	23'051	3'112	3'625	2'712	1'785	1'281	949	4'352	15'115	5'655	46	83'589
1985	292	18'244	2'993	22'413	3'688	3'207	3'012	1'681	1'135	1'460	5'268	17'011	5'400	47	85'851
1986	302	17'272	2'571	21'557	3'412	3'287	3'285	1'451	1'133	1'733	5'282	9'699	5'111	345	76'440
1987	285	16'188	2'681	21'000	2'744	2'867	3'605	1'455	976	2'960	5'209	10'796	4'765	151	75'682
1988	234	15'430	2'716	19'956	3'163	2'462	4'039	1'514	975	3'227	5'305	8'464	4'053	95	71'633
1989	206	16'054	2'801	21'153	3'439	2'915	4'586	1'611	916	3'224	5'539	9'445	5'299	136	77'324
1990	207	16'240	2'750	19'603	3'621	3'073	4'450	1'636	1'124	3'616	5'932	9'362	5'932	189	77'735
1991	165	15'574	2'727	22'760	2'221	3'006	4'708	1'736	1'023	1'482	6'188	5'539	3'904	178	71'211
1992	290	15'520	2'717	23'767	2'017	2'229	4'659	1'411	960	1'567	6'334	6'257	4'185	87	72'000
1993	263	14'609	2'334	22'654	1'557	2'190	3'295	1'528	802	1'171	6'218	5'063	3'268	28	64'980
1994	339	13'801	2'344	21'807	1'798	1'878	3'119	1'532	685	1'104	5'717	4'840	3'053	63	62'080
1995	430	14'382	2'650	20'567	1'785	1'715	2'151	1'247	828	851	5'837	3'850	3'252	332	59'877
1996	583	13'412	2'398	18'993	2'073	1'821	2'428	1'367	720	571	5'031	3'689	2'974	691	56'751
1997 ²	1'120	12'729	2'476	19'791	1'860	1'774	2'461	1'304	633	450	5'578	4'235	3'786		58'197
1998	1'255	13'855	2'704	20'653	2'006	1'758	2'580	1'253	697	526	6'090	3'869	3'217		60'463

¹ In Gast- und Beherbergungsbetrieben² Ab 1997 sind Dauergäste unter ihrem Herkunftsland enthalten

Logiernächte nach dem Herkunftsland der Gäste seit 1960¹

Jahr	Herkunftsland											Ausland ausser Europa		Berufs-tätige Dauer-gäste	TOTAL
	Liech-ten-stein	Schweiz	Öster-reich	Deutsch-land	Gross-bri-tan-nien	Frank-reich	Ita-lien	Nieder-lande	Bel-gien	Schwe-den	Andere Länder in Europa	USA	Andere Länder		
1960	9'912	25'397	3'100	31'514	6'235	2'925	1'591	1'167	612	449	2'376	8'476	1'240	3'693	98'687
1961	9'065	28'736	3'240	35'767	6'175	3'730	1'805	1'854	699	1'009	2'211	7'860	1'234	3'818	107'203
1962	8'153	29'398	3'621	38'492	5'692	4'497	2'731	1'872	951	647	2'781	6'945	1'305	3'485	110'570
1963	675	28'345	3'893	37'957	8'151	6'043	3'703	2'317	1'166	804	3'318	9'382	1'376	5'868	112'998
1964	1'103	28'940	4'259	37'833	9'792	5'625	3'239	2'231	1'141	1'364	2'652	8'871	1'172	7'613	115'835
1965	1'580	31'168	4'465	40'641	7'179	6'745	3'849	2'044	1'382	1'264	3'042	8'991	1'447	6'516	120'313
1966	1'568	32'211	4'708	41'976	12'771	7'078	3'674	2'680	1'460	749	4'421	9'935	1'338	8'322	132'891
1967	843	23'113	5'335	37'726	12'378	6'740	3'657	3'430	3'278	704	3'739	10'093	1'471	12'134	133'641
1968	639	24'126	4'396	37'640	11'101	7'075	3'909	4'732	4'400	1'022	4'000	10'104	1'665	13'419	128'228
1969	745	27'096	4'260	38'573	10'755	6'573	3'809	3'930	4'349	918	4'810	11'994	1'834	14'581	134'227
1970	356	27'094	4'577	42'763	13'763	7'237	5'924	4'126	1'754	916	4'723	13'823	3'759	14'432	145'247
1971	1'120	28'762	5'898	45'519	12'474	7'142	5'811	2'981	1'538	1'324	5'722	14'603	3'227	13'305	149'058
1972	1'596	30'399	6'841	50'818	35'635	8'185	6'678	5'658	2'133	2'216	5'738	13'750	3'968	17'355	190'970
1973	874	32'981	6'813	46'256	30'712	6'650	4'796	7'161	2'191	2'402	6'938	11'470	3'885	13'019	176'148
1974	954	38'683	6'540	59'640	22'044	5'952	4'330	3'699	3'142	1'729	7'909	8'687	3'761	16'004	183'074
1975	1'165	38'806	5'703	51'760	33'073	5'945	3'963	4'311	3'408	2'163	7'964	7'058	4'187	6'211	175'717
1976	1'556	37'351	6'575	55'929	29'441	5'815	3'002	4'865	3'064	1'782	7'771	9'562	4'408	3'629	174'750
1977	1'419	40'043	8'415	64'589	15'471	5'271	3'289	5'643	3'413	1'628	8'586	10'831	4'643	3'971	177'212
1978	2'238	35'399	6'381	64'460	13'211	4'664	2'455	6'754	3'214	1'979	8'213	8'212	5'125	1'558	163'863
1979	1'003	40'743	6'885	60'592	8'087	5'951	3'015	6'574	3'154	1'341	7'477	8'338	4'712	2'306	160'178
1980	1'472	41'779	6'306	70'360	8'883	6'197	3'668	7'921	3'206	2'935	8'226	12'953	5'532	3'005	182'443
1981	1'063	39'916	5'913	61'370	13'152	6'585	3'818	9'697	3'784	2'867	9'059	11'460	5'379	3'083	177'146
1982	1'037	39'089	5'646	57'420	8'811	5'150	3'107	7'286	2'488	1'914	7'300	13'959	5'532	2'850	161'589
1983	781	37'276	5'402	51'624	8'842	4'855	3'292	7'696	2'424	1'794	6'928	15'373	6'254	1'880	154'421
1984	1'146	37'302	4'984	49'352	7'643	5'885	3'561	5'078	2'937	1'759	7'371	20'072	8'868	1'788	157'746
1985	937	38'174	4'721	51'796	10'195	5'699	4'286	4'758	2'558	1'864	8'480	24'450	7'919	2'019	167'856
1986	1'093	36'161	4'426	48'379	10'580	5'369	4'615	3'650	2'725	2'297	8'275	14'290	7'186	9'211	158'257
1987	1'222	33'499	4'418	47'107	7'539	4'545	4'827	4'096	2'444	3'271	8'296	14'725	6'698	10'264	152'951
1988	937	31'449	4'651	43'100	8'983	3'678	5'617	3'843	2'228	3'638	8'311	11'726	6'365	5'015	139'541
1989	660	33'506	4'733	45'623	9'734	4'407	6'533	4'426	1'981	3'681	8'758	12'552	7'249	8'333	152'176
1990	657	32'596	4'879	41'333	9'411	4'694	6'053	4'470	2'377	4'250	9'475	12'540	9'268	7'858	149'861
1991	539	30'031	4'587	54'316	5'159	4'360	6'155	4'581	2'694	1'917	10'639	8'025	6'024	3'976	143'003
1992	946	32'331	4'442	57'242	5'053	3'476	6'333	3'984	2'656	1'973	11'288	9'591	6'331	2'572	148'218
1993	785	30'818	3'894	52'638	3'636	3'354	4'317	4'550	2'025	1'764	11'156	7'959	5'631	1'753	134'280
1994	745	28'953	3'740	51'073	4'636	2'902	4'504	4'357	1'927	1'374	9'942	7'440	5'551	2'030	129'174
1995	994	30'668	6'624	47'872	3'717	2'514	3'018	3'822	2'342	1'180	10'677	6'128	5'765	2'189	127'510
1996	1'505	27'313	4'411	45'320	4'120	2'839	3'595	3'679	1'728	773	9'230	5'921	5'311	3'519	119'264
1997 ²	2'812	26'051	4'680	45'426	3'858	2'877	3'443	3'764	1'098	666	10'732	7'061	7'500		119'968
1998	3'163	27'822	5'141	45'514	4'384	2'716	4'228	2'900	1'664	939	11'608	6'379	6'794		123'252

¹ In Gast- und Beherbergungsbetrieben

² Ab 1997 sind Dauergäste unter ihrem Herkunftsland enthalten

Gästeankünfte in Gast- und Beherbergungsbetrieben nach Monaten seit 1960

Jahr	Januar	Februar	März	April	Mai	Juni	Juli	August	September	Oktober	November	Dezember	Total	Index
1960	835	994	1'320	3'095	3'476	5'439	6'840	8'739	4'986	2'416	1'087	908	40'135	100.0
1961	946	1'196	2'104	3'323	4'031	5'025	7'203	8'873	5'820	3'097	1'173	1'020	43'811	109.1
1962	934	1'268	1'968	3'592	3'843	6'069	8'054	9'583	6'287	3'410	1'651	1'135	47'794	119.0
1963	1'090	1'159	1'890	3'250	4'227	7'032	8'668	10'018	6'875	3'877	1'782	1'270	51'138	127.4
1964	1'315	1'619	2'592	2'615	5'130	6'267	8'442	10'164	6'382	3'353	1'660	1'237	50'776	126.5
1965	1'333	1'663	2'194	3'882	4'575	6'158	8'641	10'902	6'431	4'032	1'524	1'369	52'704	131.3
1966	1'468	1'909	2'248	4'038	5'749	7'244	10'625	12'591	8'423	4'723	1'410	1'722	62'150	154.8
1967	1'901	2'092	3'634	3'378	4'856	6'561	9'761	11'493	8'087	4'673	1'730	1'803	59'969	149.4
1968	1'670	2'080	2'546	4'587	4'867	8'659	10'558	11'857	7'517	4'244	1'978	1'789	62'352	155.3
1969	1'866	1'998	3'047	4'379	6'721	7'007	11'072	11'143	8'539	5'020	2'288	2'129	66'109	164.7
1970	1'972	2'019	3'759	4'195	6'779	7'868	11'611	13'825	9'535	6'218	2'364	2'276	72'421	180.4
1971	2'412	2'439	2'903	6'027	6'439	8'442	11'896	12'522	9'321	6'814	2'277	2'469	73'961	184.3
1972	2'613	3'218	4'798	5'297	7'643	9'440	12'631	14'351	10'640	6'199	2'715	2'932	82'477	205.4
1973	3'003	2'983	3'768	6'170	6'929	9'641	11'750	11'124	10'541	5'438	2'654	2'585	76'586	190.8
1974	2'871	3'212	4'223	5'913	6'788	9'073	10'548	10'985	9'071	4'946	2'888	3'037	73'555	183.2
1975	2'964	3'580	4'783	4'067	8'557	8'843	11'413	11'777	10'349	6'205	2'919	3'096	78'553	195.7
1976	3'487	3'591	4'054	5'516	7'729	9'257	10'112	11'566	10'259	5'977	2'730	3'184	77'462	193.0
1977	3'533	3'905	4'151	5'690	7'747	9'168	11'727	11'490	10'308	6'619	3'244	2'843	80'425	200.4
1978	4'194	3'692	5'224	5'204	8'310	8'085	10'176	9'661	7'653	5'469	2'694	3'069	73'431	183.0
1979	3'446	3'742	4'233	5'998	6'710	8'494	10'019	9'461	8'823	6'406	3'016	3'309	73'657	183.5
1980	3'868	4'385	5'005	5'153	8'496	9'592	11'707	12'302	11'320	6'618	3'072	3'515	85'033	211.9
1981	4'100	5'511	5'076	6'164	8'300	10'595	10'774	11'924	10'007	6'633	3'008	3'190	85'282	212.5
1982	4'431	4'962	4'805	5'279	7'231	8'166	10'878	11'054	9'864	6'921	3'186	2'980	79'757	198.7
1983	4'329	4'746	5'166	5'325	7'152	9'113	10'076	10'913	9'558	6'579	3'061	3'408	79'426	197.9
1984	3'896	4'115	5'194	5'719	6'643	9'538	10'853	11'352	11'066	7'600	3'775	3'838	83'589	208.3
1985	4'312	4'316	5'420	5'532	8'406	10'065	10'943	11'510	10'332	7'787	3'936	3'292	85'851	213.9
1986	4'363	4'209	5'768	4'720	7'655	7'626	9'266	10'329	8'990	6'880	3'274	3'360	76'440	190.4
1987	4'255	4'044	4'823	5'301	6'590	8'432	9'628	10'548	8'842	6'823	3'403	2'993	75'682	188.6
1988	3'727	4'069	4'666	4'748	5'743	8'135	8'943	9'855	8'756	6'459	3'394	3'138	71'633	178.5
1989	4'146	4'027	5'774	4'911	6'608	7'947	9'894	10'260	9'490	7'014	3'557	3'696	77'324	192.7
1990	3'725	3'903	5'102	5'475	6'992	8'384	10'304	10'495	9'228	6'999	3'592	3'536	77'735	193.7
1991	3'809	4'003	5'076	5'039	6'151	7'344	8'717	10'016	7'797	6'163	3'364	3'732	71'211	177.4
1992	3'766	4'959	5'001	4'911	6'276	7'162	8'773	9'728	8'084	5'940	3'610	3'790	72'000	179.4
1993	4'157	4'366	4'745	4'762	5'444	6'638	7'422	8'208	7'320	5'216	3'335	3'367	64'980	161.9
1994	4'113	4'128	4'861	4'171	5'138	6'225	6'914	8'173	6'748	5'142	3'205	3'262	62'080	154.7
1995	3'595	4'169	4'562	4'378	5'428	5'867	6'213	7'237	6'769	5'020	3'669	2'970	59'877	149.2
1996	3'792	3'988	4'803	3'693	4'600	5'227	5'737	7'429	6'240	4'705	3'324	3'213	56'751	141.4
1997	3'388	4'014	4'397	4'063	4'754	5'947	5'897	7'451	6'188	5'349	3'442	3'307	58'197	145.0
1998	3'665	4'492	4'897	4'369	4'956	6'183	6'117	7'435	6'600	4'911	3'672	3'166	60'463	150.6

Gästeankünfte in Ferienwohnungen nach Monaten seit 1960¹

Jahr	Januar	Februar	März	April	Mai	Juni	Juli	August	September	Oktober	November	Dezember	Total	Index
1960	-	-	-	-	-	260	387	622	212	-	-	-	1'481	100.0
1961	-	-	-	-	-	183	756	550	426	-	-	-	1'915	129.3
1962	-	-	-	-	-	77	369	522	241	-	-	-	1'209	81.6
1963	-	-	-	-	-	141	605	679	202	-	-	-	1'627	109.8
1964	-	-	-	-	-	71	630	635	129	-	-	-	1'465	98.9
1965	-	-	-	-	-	40	564	500	75	-	-	-	1'179	79.6
1966	-	-	-	-	-	56	550	571	105	-	-	-	1'282	86.5
1967	-	-	-	-	-	16	445	370	92	-	-	-	923	62.3
1968	-	-	-	-	-	118	607	756	144	-	-	-	1'625	109.7
1969	-	-	-	-	-	78	588	537	97	-	-	-	1'300	87.9
1970	-	-	-	-	-	102	546	457	89	-	-	-	1'194	80.6
1971	241	349	226	166	93	212	564	523	183	104	16	173	2'850	192.4
1972	402	564	626	200	157	210	592	558	246	172	41	211	3'979	268.7
1973	467	508	451	374	53	322	682	576	211	169	9	348	4'170	281.6
1974	448	589	540	411	86	318	650	528	211	170	50	366	4'367	294.9
1975	648	653	639	238	174	268	574	354	186	178	56	293	4'261	287.7
1976	506	626	422	416	85	191	600	401	124	145	56	333	3'905	263.7
1977	553	556	466	411	139	160	547	327	141	165	39	292	3'796	256.3
1978	616	582	571	197	110	156	567	425	129	151	19	351	3'874	261.6
1979	711	634	487	482	148	221	595	550	212	243	96	453	4'832	326.3
1980	698	746	634	446	175	166	600	491	218	196	77	450	4'897	330.6
1981	759	726	572	693	112	199	525	466	186	182	62	447	4'929	332.8
1982	850	912	680	580	190	248	542	502	207	243	57	393	5'404	364.9
1983	767	843	779	428	224	229	475	419	277	235	96	427	5'199	351.0
1984	786	829	703	466	185	310	449	459	247	230	124	463	5'251	354.6
1985	825	840	737	501	164	230	387	419	245	266	154	411	5'179	349.7
1986	809	919	882	421	189	205	383	435	240	268	133	336	5'220	352.5
1987	756	876	754	584	219	296	406	374	259	305	174	371	5'374	362.9
1988	653	864	809	420	218	235	459	426	321	321	195	371	5'292	357.3
1989	669	818	784	354	269	261	454	436	263	272	192	367	5'139	347.0
1990	585	759	698	455	224	277	370	396	262	270	193	360	4'849	327.4
1991	524	676	662	339	196	227	391	408	286	250	169	275	4'403	297.3
1992	485	585	560	370	222	290	388	381	297	225	169	252	4'224	285.2
1993	452	547	499	350	186	237	335	312	215	202	139	235	3'709	250.0
1994	456	618	522	263	175	214	281	303	196	187	111	230	3'556	240.1
1995	554	585	550	280	162	225	318	299	228	215	156	241	3'813	257.5
1996	453	517	529	292	150	175	262	328	199	194	87	245	3'431	231.7
1997	494	571	527	241	183	235	307	297	253	213	152	275	3'748	253.1
1998	453	595	528	326	159	219	285	292	219	202	141	232	3'651	246.5

¹ Bis 1970 nur in den Monaten Juni - September erfasst

Logiernächte in Gast- und Beherbergungsbetrieben nach Monaten seit 1960

Jahr	Januar	Februar	März	April	Mai	Juni	Juli	August	September	Oktober	November	Dezember	Total	Index
1960	1'980	2'059	3'627	5'952	6'687	9'749	12'673	15'458	8'897	4'595	2'607	2'078	76'362	100.0
1961	2'153	2'111	3'671	6'362	7'528	10'135	12'938	15'640	10'870	6'318	2'899	2'829	83'454	109.2
1962	1'992	2'152	4'301	7'051	7'618	10'905	14'947	18'690	11'644	6'475	3'146	2'938	91'859	120.0
1963	2'429	2'517	4'060	7'016	8'553	14'025	18'941	23'173	15'147	8'913	4'817	3'407	112'998	147.9
1964	3'365	3'912	6'983	6'347	10'064	11'885	20'130	24'219	13'238	7'552	4'532	3'608	115'835	151.6
1965	3'975	4'446	6'017	8'808	10'279	13'081	19'516	23'874	13'745	8'943	3'829	3'800	120'313	157.5
1966	4'632	4'781	5'970	9'756	11'792	14'406	21'024	25'485	16'758	9'819	3'579	4'839	132'891	174.0
1967	6'285	6'940	10'752	7'497	10'202	18'413	20'792	24'340	15'013	9'519	3'956	4'932	133'641	175.0
1968	5'192	6'642	6'172	10'753	9'635	16'793	20'883	21'313	13'730	7'601	4'406	5'108	128'228	167.9
1969	5'755	6'178	7'134	9'999	12'543	13'581	21'650	21'363	15'176	10'042	5'166	5'640	134'227	175.8
1970	6'230	6'644	11'280	8'950	12'633	14'576	20'580	24'204	16'156	12'418	5'350	6'226	145'247	190.2
1971	6'913	7'149	8'221	13'603	11'969	14'491	20'993	23'323	15'844	12'495	5'370	8'687	149'058	195.2
1972	9'900	11'924	14'714	13'517	15'494	18'210	26'738	28'617	21'161	12'557	7'764	10'374	190'970	250.2
1973	11'685	10'797	12'848	15'248	13'608	18'069	23'600	22'350	20'155	11'054	7'551	9'183	176'148	230.7
1974	12'978	12'521	13'952	16'819	15'706	17'129	21'684	23'330	18'740	9'606	8'990	11'619	183'074	239.7
1975	12'065	13'331	15'566	11'659	16'139	15'833	21'957	21'948	18'809	11'648	6'634	10'128	175'717	230.1
1976	11'611	12'514	12'383	12'992	15'189	16'720	21'767	23'824	19'082	11'195	7'037	10'436	174'750	228.8
1977	12'602	14'340	12'347	14'265	15'663	17'186	21'566	22'526	18'807	11'482	7'255	9'173	177'212	232.1
1978	13'344	14'015	17'862	10'108	15'336	14'177	20'090	19'847	14'394	9'523	6'087	9'080	163'863	214.6
1979	11'061	13'054	12'108	14'126	11'810	15'302	20'556	19'382	16'261	11'072	5'840	9'606	160'178	209.8
1980	13'605	15'701	14'765	12'906	14'665	17'151	21'403	23'104	20'032	12'266	6'133	10'712	182'443	238.9
1981	13'103	15'575	15'065	15'255	13'887	18'037	21'116	22'345	16'943	11'495	5'186	9'139	177'146	232.0
1982	12'969	14'299	14'198	11'886	11'609	14'115	19'986	21'441	16'093	11'583	5'811	7'599	161'589	211.6
1983	12'352	14'720	15'040	10'543	11'670	14'370	17'047	18'704	15'624	10'873	5'691	7'787	154'421	202.2
1984	11'399	12'646	15'069	10'949	11'042	14'762	17'158	19'465	16'898	11'765	7'011	9'582	157'746	206.6
1985	12'597	14'715	16'298	12'088	13'373	15'411	18'337	19'377	18'237	12'785	6'641	7'997	167'856	219.8
1986	12'982	14'224	17'616	11'001	13'926	12'701	15'982	18'423	15'040	12'147	6'075	8'140	158'257	207.2
1987	12'166	12'878	14'180	10'845	11'097	14'750	17'424	19'221	14'755	10'866	7'268	7'501	152'951	200.3
1988	8'971	13'459	13'751	9'348	10'105	13'027	14'335	17'152	14'341	11'319	6'235	7'498	139'541	182.7
1989	10'472	13'347	16'055	8'552	12'191	13'673	15'794	19'577	15'478	12'049	6'593	8'395	152'176	199.3
1990	9'295	12'074	12'875	10'840	12'130	14'257	16'813	19'340	15'405	12'178	6'204	8'450	149'861	196.2
1991	9'918	12'053	12'209	8'849	11'458	13'733	16'037	18'417	14'943	11'066	5'835	8'485	143'003	187.2
1992	11'000	13'476	14'243	10'313	10'863	14'210	16'025	18'515	14'389	10'714	6'066	8'404	148'218	194.1
1993	10'580	13'121	12'019	9'542	10'554	12'510	13'972	14'993	13'816	9'158	5'701	8'314	134'280	175.8
1994	11'088	12'598	12'646	7'734	9'051	12'235	13'820	14'717	13'541	8'915	5'462	7'367	129'174	169.2
1995	10'290	12'574	11'335	9'314	10'005	12'633	11'869	13'827	13'234	8'914	6'459	7'056	127'510	167.0
1996	9'517	12'305	13'252	7'824	9'210	10'009	10'622	13'550	10'929	9'177	5'768	7'101	119'264	156.2
1997	9'214	11'930	11'767	7'537	9'524	10'942	10'237	13'778	11'422	9'927	5'992	7'698	119'968	157.1
1998	9'513	12'963	11'473	10'301	9'745	11'141	11'047	13'179	11'556	9'089	6'211	7'034	123'252	161.4

Logiernächte in Ferienwohnungen nach Monaten seit 1960¹

Jahr	Januar	Februar	März	April	Mai	Juni	Juli	August	September	Oktober	November	Dezember	Total	Index
1960	-	-	-	-	-	2'062	5'993	11'178	3'092	-	-	-	22'325	100.0
1961	-	-	-	-	-	955	8'540	10'496	3'753	-	-	-	23'744	106.3
1962	-	-	-	-	-	999	4'652	9'178	3'882	-	-	-	18'711	83.8
1963	-	-	-	-	-	1'611	7'715	10'705	2'574	-	-	-	22'605	101.2
1964	-	-	-	-	-	1'181	7'776	11'988	2'339	-	-	-	23'284	104.2
1965	-	-	-	-	-	563	6'802	8'402	1'532	-	-	-	17'299	77.4
1966	-	-	-	-	-	686	6'823	10'684	2'090	-	-	-	20'283	90.8
1967	-	-	-	-	-	183	5'170	6'717	1'612	-	-	-	13'682	61.2
1968	-	-	-	-	-	1'278	7'739	9'878	2'432	-	-	-	21'325	95.9
1969	-	-	-	-	-	649	7'779	8'964	1'426	-	-	-	18'818	84.3
1970	-	-	-	-	-	1'274	7'807	8'571	2'251	-	-	-	19'903	89.2
1971	3'145	3'327	3'476	2'696	1'067	2'493	8'064	8'653	3'331	1'582	278	1'636	39'748	178.0
1972	4'491	5'336	6'105	3'149	1'383	2'575	8'762	10'267	3'752	1'959	317	2'234	50'330	225.4
1973	4'100	5'472	6'455	4'939	499	4'026	11'684	11'335	3'579	2'605	139	3'343	58'176	260.6
1974	4'058	5'677	6'139	5'513	474	2'932	10'427	9'084	2'740	2'159	229	3'419	52'851	236.7
1975	4'965	6'009	6'765	2'481	1'188	2'622	9'215	5'634	1'940	1'647	247	3'014	45'727	204.8
1976	4'815	5'900	4'354	4'742	654	2'143	9'601	6'239	1'374	1'345	451	3'815	45'433	203.5
1977	4'934	5'562	5'415	4'630	912	1'675	8'890	4'354	1'482	1'434	192	2'840	42'320	189.6
1978	5'521	5'540	6'576	1'706	840	1'835	9'112	5'910	1'453	1'424	172	3'452	43'541	195.0
1979	6'538	6'129	4'760	5'581	1'148	1'698	9'217	8'898	2'165	1'931	460	3'565	52'090	233.2
1980	6'284	7'237	7'173	4'265	1'216	1'352	8'180	6'373	2'515	1'562	416	4'032	50'605	226.7
1981	6'992	7'024	6'276	7'603	814	1'582	7'318	6'627	2'048	1'324	339	4'398	52'345	234.5
1982	6'780	8'636	7'284	5'534	1'160	1'827	6'909	5'887	1'723	1'782	322	3'659	51'503	230.7
1983	6'136	6'889	7'239	3'096	1'424	1'325	5'744	5'135	2'065	1'162	309	3'057	43'581	195.2
1984	6'092	7'114	5'966	4'053	1'080	2'009	5'926	5'430	1'741	1'385	315	3'453	44'564	199.6
1985	6'192	6'575	6'629	4'088	925	1'338	4'666	4'676	1'600	1'781	605	3'088	42'163	188.8
1986	6'117	7'822	8'402	2'782	1'008	1'250	4'511	4'966	2'002	1'733	536	2'463	43'592	195.3
1987	5'688	7'214	6'298	4'907	1'396	2'110	4'688	4'293	1'729	2'241	565	2'617	43'746	196.0
1988	4'407	7'486	6'792	2'711	1'181	1'375	5'481	4'758	2'055	2'151	603	2'434	41'434	185.6
1989	4'721	6'339	6'765	1'972	1'571	1'717	5'220	5'186	1'657	1'672	489	2'311	39'620	177.5
1990	4'142	5'763	5'537	3'524	1'196	1'635	4'280	4'699	1'604	1'602	532	2'373	36'887	165.2
1991	4'143	5'347	5'550	2'054	1'004	1'390	4'339	4'735	1'764	1'561	383	1'883	34'153	153.0
1992	3'656	5'005	4'477	2'612	1'295	2'038	4'534	4'110	2'054	1'248	408	1'661	33'098	148.3
1993	3'374	4'222	3'797	2'430	955	1'364	4'109	3'677	1'460	1'174	388	1'463	28'413	127.3
1994	3'373	5'440	4'644	1'823	1'068	1'279	3'170	3'267	1'226	1'014	230	1'468	28'002	125.4
1995	3'782	3'797	3'997	2'012	843	1'484	3'520	3'479	1'513	1'046	385	1'528	27'386	122.7
1996	3'302	4'033	3'768	1'747	713	1'321	3'146	3'114	1'510	929	182	1'568	25'333	113.5
1997	3'396	4'168	3'799	1'299	1'013	1'398	3'429	3'200	1'841	1'294	347	1'727	26'911	120.5
1998	3'209	4'782	4'288	2'403	754	1'152	3'272	3'039	1'355	1'157	341	1'309	27'061	121.2

¹ Bis 1970 nur in den Monaten Juni - September erfasst

Gästekünfte nach dem Herkunftsland seit 1965

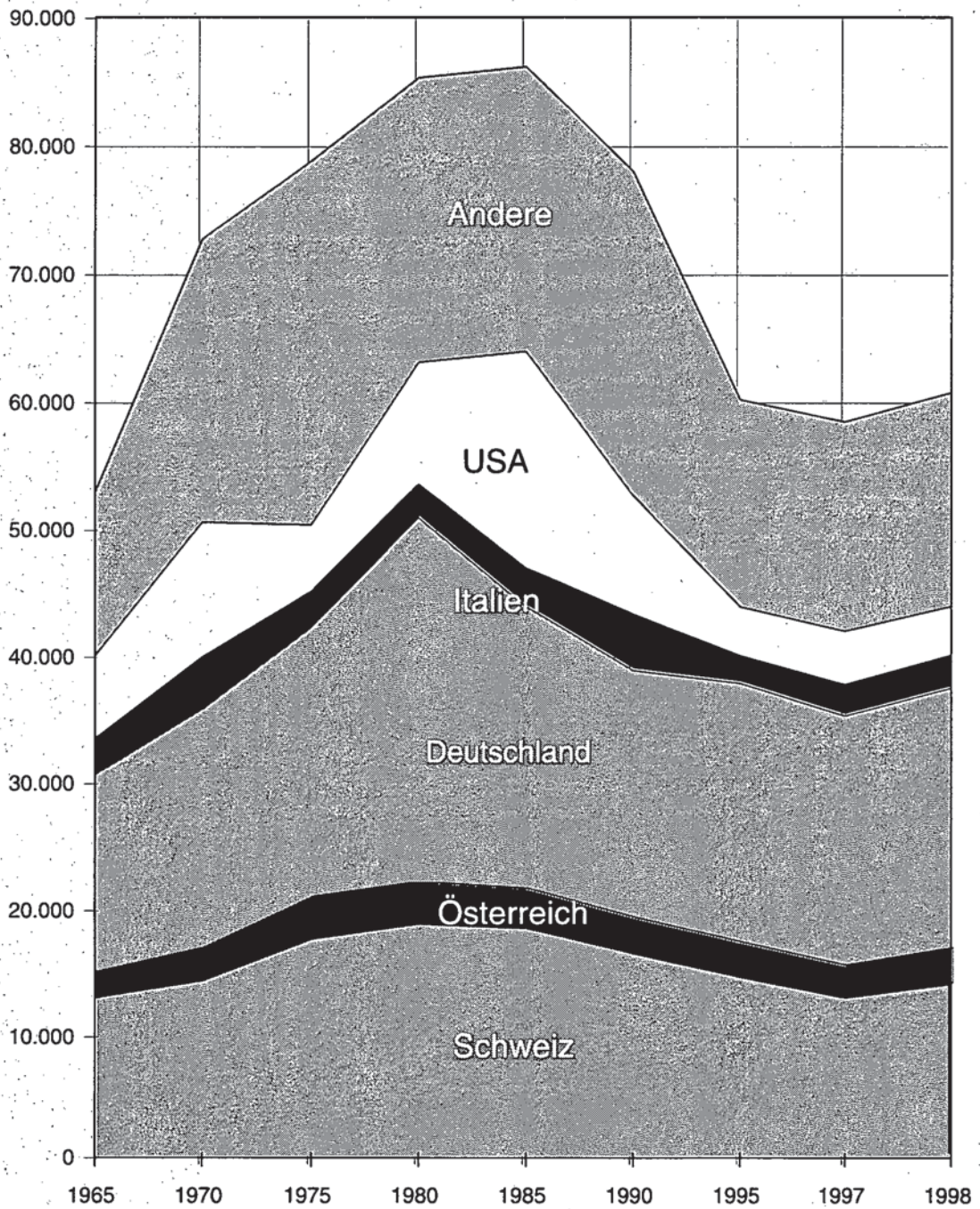

Logiernächte nach dem Herkunftsland seit 1965

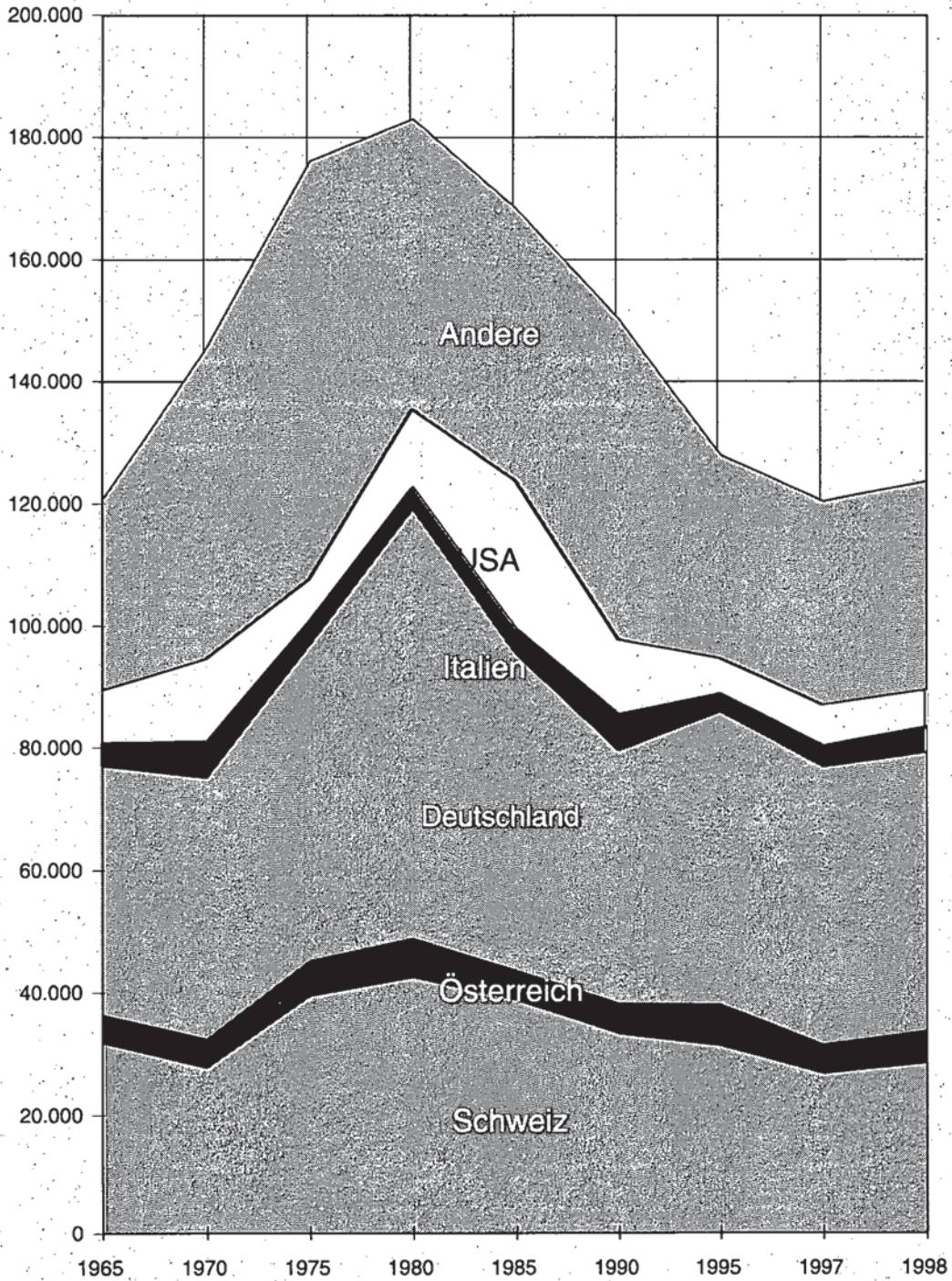

VERKEHR, FERNMELDEWESEN

MOTORFAHRZEUGE¹

FAHRRÄDER

VERKEHRSUNFÄLLE

FÜHRERAUSWEISENTZÜGE

TELEFON, TELEX²

RADIO, FERNSEHEN

POSTVERKEHR

POSTBETRIEBSERGEBNIS

¹ Quelle: Motorfahrzeugstatistik per 1. Juli
² Quelle: Amt für Kommunikation

Motorfahrzeugbestand nach Fahrzeugarten seit 1950

Jahr	Motorfahrzeuge								Total	Motorräder Motorfahr- räder	Total	Auf 1'000 Perso- nen- wagen	Einwohner Motor- fahr- zeuge
	Personen- wagen ¹	Auto- busse Auto- cars	Klein- busse	Last- u. Liefer- wagen	Spezial- wagen	Gewerb- liche Trakto- ren	Landwirt- schaft- liche Traktoren	Total					
1950	472	10	*	75	*	*	232	789	343	1'132	35	84	
1951	549	11	*	86	*	6	259	911	472	1'383	40	101	
1952	638	12	*	95	*	7	285	1'037	521	1'558	46	111	
1953	711	10	*	96	*	8	315	1'140	608	1'748	50	123	
1954	851	11	*	110	*	10	334	1'316	665	1'981	59	137	
1955	883	12	*	120	*	13	360	1'388	743	2'131	60	146	
1956	1'036	13	*	146	*	11	402	1'608	829	2'437	70	164	
1957	1'177	*	*	124	*	12	428	1'741	907	2'648	78	176	
1958	1'342	16	*	189	*	9	460	2'016	952	2'968	87	193	
1959	1'511	18	*	184	*	10	494	2'217	972	3'189	96	202	
1960	1'815	20	*	199	*	12	529	2'575	1'017	3'592	112	221	
1961	1'869	21	72	225	*	9	621	2'817	875	3'692	112	222	
1962	2'218	20	65	264	*	5	643	3'215	905	4'120	130	241	
1963	2'494	17	107	258	45	6	724	3'651	861	4'512	140	254	
1964	2'951	21	116	351	64	13	663	4'179	955	5'134	160	279	
1965	3'408	30	127	382	94	9	657	4'707	992	5'699	179	299	
1966	3'803	25	123	417	132	9	671	5'180	1'011	6'191	197	324	
1967	4'283	30	159	467	147	8	684	5'778	1'053	6'831	215	343	
1968	4'697	32	156	516	172	6	673	6'252	1'017	7'269	230	356	
1969	5'325	37	154	506	151	10	669	6'852	1'341	8'193	251	386	
1970	6'210	48	173	546	230	10	660	7'877	1'445	9'322	297	445	
1971	7'124	40	170	587	249	8	686	8'864	1'443	10'307	333	483	
1972	7'867	40	209	610	252	9	687	9'674	1'566	11'240	359	514	
1973	8'447	37	210	765	295	9	663	10'426	1'497	11'923	377	532	
1974	9'129	44	223	792	298	13	677	11'176	1'627	12'803	393	553	
1975	9'413	46	278	768	245	10	683	11'443	1'640	13'083	396	551	
1976	9'899	45	51 ²	774	221	9	687	11'686	1'708	13'394	413	559	
1977	10'354	48	45	810	217	7	701	12'182	1'841	14'023	424	580	
1978	11'120	43	50	864	227	10	707	13'021	2'007	15'028	450	608	
1979	11'869	43	57	914	241	10	722	13'856	2'059	15'915	468	628	
1980	12'569	43	62	980	216	10	751	14'631	2'005	16'636	487	645	
1981	13'217	41	68	1'088	228	10	780	15'432	2'145	17'577	524	697	
1982	13'838	48	67	1'146	238	9	806	16'152	2'245	18'397	530	704	
1983 ³	13'498	47	60	1'120	255	6	817	15'803	2'225	18'028	512	683	
1984	14'371	50	55	1'185	279	6	853	16'799	2'419	19'218	542	725	
1985	14'804	52	53	1'233	285	8	880	17'315	2'602	19'917	555	747	
1986 ⁴	14'452 ⁵	49	53	1'259	265	8	857	16'943	2'414	19'357	534	715	
1987	15'229	52	53	1'360	291	7	868	17'860	3'014	20'874	556	762	
1988	15'889	56	51	1'489	312	9	872	18'678	2'752	21'430	573	773	
1989	16'277	57	51	1'558	319	7	885	19'154	2'669	21'823	578	774	
1990	16'891	59	52	1'673	337	9	891	19'912	2'460	22'372	594	786	
1991	17'328	59	49	1'748	359	7	895	20'445	2'235	22'680	600	785	
1992	17'697	60	49	1'787	376	10	886	20'865	2'462	23'327	602	793	
1993	17'767	60	50	1'817	400	149 ⁶	712	20'955	2'573	23'528	595	788	
1994	18'256	54	50	1'877	401	151 ⁶	719	21'508	2'508	24'016	602	792	
1995	18'820	59	60	1'949	399	28	867	22'182	2'525	24'707	614	807	
1996	19'310	60	60	2'079	407	27	868	22'811	2'607	25'418	624	822	
1997	19'926	62	59	2'204	421	29	867	23'568	2'920	26'488	640	851	
1998	20'469	65	67	2'308	445	26	877	24'257	3'246	27'503	654	878	
1999	21'150	66	49	2'428	456	26	893	25'068	3'563	28'631	661	894	

¹ Einschliesslich Personenwagen für den Warentransport² Seit 1976 Kleinbusse mit 9 Sitzplätzen (inkl. Führer) in PW enthalten³ Der Rückgang entspricht nicht einer tatsächlichen Verminderung, sondern ist durch die Überprüfung der Bestandskartei bedingt.⁴ Bis 1985: immatrikulierte Fahrzeuge; ab 1986: in Verkehr stehende Fahrzeuge⁵ Exkl. 1'713 deponierte bzw. zurückgestellte Nummernschilder⁶ Inkl. landwirtschaftliche Motorfahrzeuge mit Gewerbebewilligung

Bestand an Personenwagen nach Steuer-PS¹ seit 1970

Jahr	Personen- wagen Total	Personenwagen mit ... Steuer-PS						Elektromobil
		bis 5.4	5.5-6.4	6.5-10.4	10.5-15.4	15.5-20.4	20.5 und mehr	
1970	5'822	837	1'327	2'874	512	100	172	.
1975 ²	8'862	1'059	1'439	4'941	929	150	344	.
1980	12'569	981	1'972	7'252	1'640	255	469	.
1981	13'217	938	1'934	7'837	1'767	265	476	.
1982	13'838	914	1'929	8'288	1'901	289	517	.
1983 ³	13'498	811	1'770	8'141	2'016	255	505	.
1984	14'371	875	1'810	8'707	2'181	271	527	.
1985	14'804	883	1'787	9'031	2'314	291	498	.
1986 ⁴	14'452	808	1'585	8'944	2'389	254	472	.
1987	15'229	824	1'460	9'525	2'648	296	476	.
1988	15'889	814	1'394	9'935	2'918	347	481	.
1989	16'277	735	1'302	10'176	3'208	381	475	.
1990	16'891	657	1'255	10'529	3'521	444	485	.
1991	17'328	620	1'195	10'769	3'745	500	499	.
1992	17'697	574	1'172	10'934	3'939	546	532	.
1993	17'767	478	768	11'175	4'134	586	619	7
1994	18'256	442	801	11'318	4'367	645	676	7
1995	18'820	432	1'207	11'295	4'573	687	619	7
1996	19'310	382	1'193	11'502	4'815	721	692	5
1997	19'926	337	1'208	11'824	5'003	744	805	5
1998	20'469	324	1'214	12'059	5'202	804	862	4
1999	21'150	326	1'223	12'431	5'364	874	927	5

Bestand an Lastwagen nach Nutzlastkategorie seit 1970

Jahr	Last- wagen Total	Davon mit Diesel- motor	Lastwagen mit ... kg Nutzlast					
			bis 1000	1001 bis 1600	1601 bis 3000	3001 bis 5000	5001 bis 6500	6501 und mehr
1970	546	223	312	29	6	6	19	174
1975	768	326	61	347	65	26	23	246
1980	980	437	69	428	87	29	26	341
1981	1'088	458	105	465	100	33	29	356
1982	1'146	455	133	478	117	32	31	355
1983	1'120	*	152	490	110	26	32	310
1984	1'185	*	164	514	113	26	36	332
1985	1'233	*	180	529	122	27	34	341
1986	1'259	*	186	550	121	24	28	350
1987	1'360	*	211	562	133	30	26	398
1988	1'489	*	248	610	134	33	29	435
1989	1'558	*	278	635	135	25	35	450
1990	1'673	*	309	688	151	23	34	468
1991	1'748	*	329	726	154	25	35	479
1992	1'787	*	357	723	160	28	37	482
1993	1'817	*	385	718	159	29	38	488
1994	1'877	*	400	736	151	27	33	530
1995	1'949	*	402	792	141	24	24	566
1996	2'079	*	456	800	138	24	24	637
1997	2'204	*	490	830	138	22	22	702
1998	2'308	*	561	863	129	18	21	716
1999	2'428	*	647	861	125	16	23	756

¹ 1 Steuer-PS = 196,34 cm³

² Bis 1975 exkl. Personenwagen für Warentransport

³ Die Rückgänge auf den 1.7. 1983 entsprechen nicht einer tatsächlichen Bestandesverringerung, sondern sind durch eine Überprüfung der Bestandskartei bedingt.

⁴ Bis 1985: immatrikulierte Fahrzeuge; ab 1986: in Verkehr stehende Fahrzeuge.

In Verkehr gesetzte neue Fahrzeuge nach Fahrzeugarten seit 1963

Jahr	Personen- wagen	Klein- busse	Gesell- schafts- wagen Omnibus	Last- wagen	Spezial- wagen	Gewerb- liche Traktoren	Landwirt- schaftliche Traktoren	Motor- räder Motorfahr- räder u.ä.	Anhänger	Total
1963	534	8	2	60	14	-	60	44	3	725
1964	600	15	3	51	9	1	21	24	17	741
1965	593	9	2	33	10	1	33	24	21	726
1966	612	20	-	48	17	2	37	16	6	758
1967	673	29	2	54	22	-	27	10	22	839
1968	763	20	5	58	13	2	39	11	25	936
1969	966	26	1	55	20	-	23	10	31	1'132
1970	1'034	21	6	80	24	3	18	11	42	1'239
1971	1'187	25	2	101	27	1	34	27	50	1'454
1972	1'329	36	6	106	31	-	14	23	85	1'630
1973	1'270	42	4	94	19	1	18	68	53	1'569
1974	991	16	2	65	19	1	14	36	60	1'204
1975	978	17	5	34	8	-	28	58	54	1'182
1976	1'164	-	1	46	11	-	22	47	59	1'350
1977	1'481	6	4	62	6	1	18	73	53	1'704
1978	1'773	9	2	74	15	-	31	73	66	2'043
1979	1'685	5	2	92	14	1	19	74	72	1'964
1980	1'830	12	4	120	18	2	26	110	85	2'207
1981	1'868	4	6	138	19	1	30	125	114	2'305
1982	1'820	6	3	114	13	1	31	188	92	2'268
1983	1'580	4	3	86	18	1	20	192	102	2'006
1984	1'683	5	2	109	17	1	37	203	113	2'170
1985	1'741	6	1	130	18	-	34	181	140	2'251
1986	1'919	8	3	153	17	-	20	186	129	2'435
1987	2'112	3	3	165	29	1	30	214	147	2'704
1988	2'011	4	3	167	24	1	26	157	153	2'546
1989	1'934	4	5	155	25	-	24	146	151	2'444
1990	1'939	10	5	185	35	1	25	157	144	2'501
1991	1'818	5	3	157	24	2	15	141	130	2'295
1992	1'765	9	4	124	19	-	14	162	134	2'231
1993	1'689	4	4	112	24	2	10	156	153	2'154
1994	1'632	4	3	113	15	10	4	172	154	2'107
1995	1'743	5	2	158	23	1	7	158	164	2'261
1996	1'896	8	5	188	14	4	11	203	192	2'521
1997	1'676	6	2	184	21	3	11	239	178	2'320
1998	1'900	9	3	217	23	1	18	299	235	2'705

In Verkehr gesetzte neue Personenwagen nach Monaten seit 1963

Jahr	Januar	Februar	März	April	Mai	Juni	Juli	August	September	Oktober	November	Dezember	Total
1963	30	21	58	58	59	57	51	32	32	53	43	27	521
1964	27	31	65	63	56	50	58	42	50	53	42	36	573
1965	29	25	46	78	64	65	63	25	42	54	60	23	574
1966	23	44	55	81	66	47	49	31	64	56	28	26	570
1967	24	41	75	63	72	66	43	45	58	57	38	34	616
1968	35	41	86	96	90	64	60	45	42	60	53	25	697
1969	31	56	114	113	97	94	79	58	59	84	55	59	899
1970	48	52	90	134	99	101	104	64	68	66	74	59	959
1971	65	60	103	147	129	109	99	86	106	88	53	67	1'112
1972	74	85	175	138	131	126	95	83	65	90	66	78	1'206
1973	88	69	144	130	139	110	101	78	82	87	69	50	1'147
1974	66	75	92	124	95	94	84	62	67	73	37	30	899
1975	61	84	75	87	92	109	86	75	79	83	58	44	933
1976 ¹	68	74	136	142	116	115	102	68	119	95	67	62	1'164
1977	84	108	209	148	168	138	132	96	122	123	79	74	1'481
1978	111	102	194	221	208	195	147	109	133	168	105	80	1'773
1979	110	136	229	221	192	156	110	106	117	140	106	62	1'685
1980	128	169	197	207	164	145	152	167	132	164	110	95	1'830
1981	112	119	228	281	150	216	192	142	119	139	93	77	1'868
1982	119	148	188	216	177	208	151	142	161	140	101	69	1'820
1983	124	125	235	165	152	166	144	91	107	109	101	61	1'580
1984	123	155	185	251	206	135	98	90	137	121	110	72	1'683
1985	117	93	194	225	172	173	173	124	124	145	118	83	1'741
1986	152	134	188	199	209	200	174	110	179	150	125	99	1'919
1987	159	149	261	294	194	223	185	108	173	153	126	87	2'112
1988	134	144	225	233	242	255	138	133	148	143	135	81	2'011
1989	174	113	245	253	194	237	153	123	129	122	115	76	1'934
1990	189	136	220	231	220	186	181	106	124	159	117	70	1'939
1991	156	119	228	232	171	162	159	137	137	130	108	79	1'818
1992	163	135	174	222	177	202	140	90	127	155	113	67	1'765
1993	138	125	211	231	165	164	139	99	112	111	102	92	1'689
1994	142	119	185	186	191	169	123	90	113	133	99	82	1'632
1995	149	119	190	176	211	164	147	110	117	157	117	86	1'743
1996	167	110	209	215	219	179	180	113	129	168	118	89	1'896
1997	160	118	178	197	160	156	141	93	119	154	125	75	1'676
1998	132	114	166	196	183	198	188	126	153	159	153	132	1'900

¹ Seit 1976 inkl. Kombi- u. Stationswagen und Kleinbusse bis 9 Plätze mit Fahrer

Bestand an Personenwagen nach Gemeinden seit 1963

Jahr	Vaduz	Triesen	Balzers	Triesen- berg	Schaan	Planken	Eschen	Mauren	Gamprin	Ruggell	Schellen- berg	Liechten- stein
1963	734	248	215	127	451	13	199	254	68	64	38	2'411
1964	810	288	278	166	527	20	243	305	78	65	51	2'831
1965	910	336	325	185	596	19	299	343	85	78	67	3'243
1966	996	381	376	207	668	25	317	369	101	98	65	3'603
1967	1'066	418	422	241	721	25	389	408	116	112	82	4'000
1968	1'136	450	486	258	817	31	415	453	114	130	91	4'381
1969	1'274	557	561	296	959	35	461	477	139	136	105	5'000
1970	1'501	660	627	347	1'095	41	545	553	168	173	112	5'822
1971	1'664	790	697	396	1'279	50	627	612	204	199	139	6'657
1972	1'865	879	780	429	1'364	59	697	707	210	223	151	7'364
1973	1'955	949	875	468	1'470	60	739	734	233	255	165	7'903
1974	2'078	1'043	952	518	1'607	74	833	801	254	282	172	8'614
1975	2'123	1'070	998	547	1'649	63	855	823	260	299	175	8'862
1976	2'346	1'172	1'107	633	1'844	76	966	923	295	341	196	9'899
1977	2'474	1'232	1'155	673	1'931	77	1'007	950	302	350	203	10'354
1978	2'679	1'278	1'227	752	2'070	94	1'065	1'018	337	379	221	11'120
1979	2'834	1'374	1'319	789	2'220	90	1'137	1'093	371	407	235	11'869
1980	3'005	1'465	1'392	845	2'346	94	1'233	1'132	391	427	239	12'569
1981	3'147	1'575	1'459	922	2'403	94	1'287	1'198	427	458	247	13'217
1982	3'320	1'640	1'506	985	2'504	106	1'312	1'258	451	497	259	13'838
1983	3'219	1'609	1'490	944	2'427	99	1'240	1'272	445	501	252	13'498
1984	3'475	1'677	1'582	1'012	2'588	124	1'342	1'325	466	509	271	14'371
1985	3'555	1'734	1'635	1'053	2'655	126	1'377	1'342	502	539	286	14'804
1986	3'373	1'681	1'586	1'025	2'605	133	1'377	1'324	491	567	290	14'452
1987	3'536	1'823	1'685	1'076	2'739	135	1'452	1'368	511	598	306	15'229
1988	3'601	1'932	1'797	1'094	2'858	142	1'521	1'446	552	625	321	15'889
1989	3'621	2'027	1'860	1'124	2'896	150	1'558	1'513	554	649	325	16'277
1990	3'691	2'125	1'961	1'190	2'994	150	1'629	1'523	589	696	343	16'891
1991	3'728	2'192	2'014	1'208	3'096	165	1'681	1'567	596	719	362	17'328
1992	3'731	2'243	2'028	1'237	3'148	171	1'754	1'646	617	738	384	17'697
1993	3'689	2'266	2'032	1'264	3'132	163	1'812	1'649	632	723	405	17'767
1994	3'732	2'334	2'098	1'324	3'208	171	1'857	1'684	667	753	428	18'256
1995	3'766	2'447	2'165	1'354	3'284	169	1'942	1'778	695	781	439	18'820
1996	3'752	2'565	2'242	1'401	3'291	181	1'995	1'858	725	443	857	19'310
1997	3'808	2'681	2'280	1'448	3'413	188	2'103	1'892	751	891	471	19'926
1998	3'813	2'757	2'373	1'484	3'527	208	2'144	1'959	769	957	478	20'469
1999	3'962	2'865	2'451	1'495	3'629	213	2'215	2'028	790	508	994	21'150

Gelöste Fahrräder nach Jahr und Gemeinden 1970 bis 1993^{1/2}

Jahr	Gemeinden											
	Vaduz	Triesen	Balzers	Triesenberg	Schaan	Planken	Eschen	Mauren	Gamprin	Ruggell	Schellenberg	Liechtenstein
1970	967	450 ³	1'014	102	1'060 ³	9 ³	543	460	173	513	64	5'355
1971	934	520 ³	1'086	99	1'100 ³	9 ³	573	454	177	520	78	5'550
1972	989	590 ³	1'104	107	1'160 ³	10 ³	574	469	166	527	70	5'766
1973	1'062	650 ³	1'135	112	1'222	10 ³	540	481	162	527	70	5'971
1974	1'162	728	1'262	133	1'320	13	653	481	200	578	84	6'614
1975	1'275	810	1'325	131	1'355	27	847	606	202	610	93	7'281
1976	1'286	750	1'411	166	1'460	40	770	771	246	686	116	7'702
1977 ⁴	1'249	797	1'353	160	1'400	38	739	740	236	658	112	7'482
1978	1'432	965	1'340	184	1'543	49	760	816	265	716	130	8'200
1979	1'353	863	1'412	194	1'451	45	827	741	258	739	136	8'019
1980	1'344	989	1'489	202	1'554	50	885	838	286	749	139	8'525
1981	1'503	988	1'562	222	1'693	61	961	954	50	816	163	8'973
1982	1'619	1'043	1'642	215	1'758	61	1'005	913	313	862	158	9'589
1983	1'579	1'074	1'575	257	1'743	54	1'084	1'000	316	882	159	9'723
1984	1'689	1'134	1'788	273	2'211	57	1'149	1'029	378	922	184	10'814
1985	1'860	1'197	1'823	258	2'130	72	1'168	1'130	411	978	189	11'216
1986 ⁵	2'022	1'348	2'128	351	2'290	85	1'352	1'400	481	990	235	12'682
1987	2'590	1'740	2'557	521	2'819	115	1'616	1'630	481	1'167	235	15'471
1988	3'097	2'105	2'895	649	3'386	141	1'843	1'824	601	1'265	330	18'136
1989	3'453	2'400	3'190	869	4'155	60	2'099	2'033	668	1'375	368	20'670
1990	3'793	2'670	3'637	911	4'582	181	2'295	2'223	732	1'491	435	22'950
1991	4'155	2'960	3'850	992	5'087	215	2'533	2'463	813	1'670	488	25'226
1992	4'601	3'218	4'329	1'084	5'382	242	2'855	2'762	894	1'780	571	27'718
1993	5'013	3'524	5'060	1'217	5'865	251	3'158	2'968	989	1'980	644	30'669

¹ Quelle: Gemeindeverwaltungen: Fahrradstatistik² Bis 1976 Stand 31. Dezember³ Schätzung⁴ Seit 1977 Stand 30. Juni⁵ Ab 1986 Bestand der ausgegebenen Fahrradschildern

Strassenverkehrsunfälle seit 1991
Tatbestände und Tätigkeiten nach dem Strassenverkehrsgesetz (SVG)

Jahr	Unfälle																
	Total	...mit Ver- kehrs- Toten	... mit Kin- dem	... mit Perso- nen schä- den	... mit Sach- scha- den	... mit auslän- dischen Fahrz.	... mit inlän- dischen Fahrz.	... auf Haupt- stras- sen	... auf übrige Stras- sen	... von 08.00- 18.00 Uhr ¹	... von 18.00- 08.00 Uhr ²	ausser- orts	inner- orts	im 1.Quar- tal	im 2.Quar- tal	im 3.Quar- tal	im 4.Quar- tal
1991	326	3	12	103	223	185	351	216	109	174	151	86	239	66	66	87	107
1992	282	1	8	82	200	161	317	178	103	148	134	59	223	72	62	75	73
1993	295	2	12	95	200	154	360	204	91	176	119	70	225	67	65	90	73
1994	458	3	9	109	349	249	530	286	172	281	177	98	360	97	123	118	120
1995	424	2	9	78	346	253	488	278	146	265	159	94	330	97	104	107	116
1996	403	3	13	91	320	231	481	260	143	250	153	82	321	94	96	103	110
1997	367	6	10	83	284	174	442	234	132	235	132	69	298	96	95	84	92
1998	355	-	13	94	261	172	433	216	139	224	131	72	283	85	82	90	98

¹ 1991 und 1992 von 6.00-18.00 Uhr
² 1991 und 1992 von 18.00-6.00 Uhr

Strassenverkehrsunfälle nach Unfallereignis 1960 - 1990

Jahr	Unfallereignis																
	Unfälle Total	Tote	mit Personen-schaden	mit nur Sach-schaden	betei-ligte auslän-dische Fahr-zeuge	betei-ligte inlän-dische Fahr-zeuge	auf sig-nier-ten Stras-sen	auf übr-i-gen Stras-sen	von 08.00 bis 18.00 Uhr	von 18.00 bis 08.00 Uhr	aus-ser-orts	in-ner-orts	Jan. bis März	April bis Juni	Juli bis Sept.	Okt. bis Dez.	Betei-ligte Kinder unter 14 Jahre
1960	144	8	73	63	100	145	110	34	81	63	-	-	-	-	-	-	-
1961	134	4	77	53	90	142	109	25	78	56	-	-	-	-	-	-	-
1962	156	9	68	79	99	169	98	58	93	63	-	-	-	-	-	-	-
1963	198	6	88	104	116	222	162	36	115	83	-	-	-	-	-	-	-
1964	193	5	81	107	143	196	110	83	110	83	-	-	-	-	-	-	-
1965	207	9	73	125	137	214	163	44	124	83	91	116	-	-	-	-	-
1966	215	8	69	138	129	246	123	92	125	90	70	145	44	56	59	56	-
1967	204	7	56	141	123	260	109	95	130	74	72	132	40	52	58	54	-
1968	297	9	96	192	189	324	179	118	160	137	90	207	51	88	88	70	-
1969	274	7	80	187	154	301	171	103	154	120	99	175	52	56	93	73	-
1970	338	12	90	236	188	370	211	127	181	157	85	253	68	81	96	93	-
1971	349	8	101	240	190	385	204	145	186	163	94	255	60	83	107	99	-
1972	390	9	111	270	247	419	233	157	212	178	131	259	56	125	113	96	9
1973	315	5	93	217	183	354	195	120	167	148	71	244	82	80	82	71	10
1974	340	13	113	214	206	360	187	153	188	152	80	260	66	100	96	78	23
1975	331	8	97	226	225	353	206	125	181	150	92	239	66	101	94	70	16
1976	325	8	103	214	191	363	182	143	163	161	76	248	76	85	76	88	26
1977	394	8	114	273	242	448	254	140	198	196	79	315	80	105	105	104	16
1978	392	13	114	265	234	427	233	159	196	196	71	321	72	117	112	91	18
1979	352	12	99	244	204	406	235	117	117	175	76	276	80	87	90	95	7
1980	344	9	126	218	181	398	213	131	170	174	74	270	71	102	90	81	5
1981	324	4	100	224	178	388	202	122	193	131	49	275	61	87	76	100	15
1982	348	2	121	228	166	442	245	103	178	170	73	275	86	84	89	89	22
1983	355	5	134	216	171	451	244	111	186	169	76	279	71	99	93	92	19
1984	344	2	108	234	175	407	255	89	174	170	82	262	76	93	87	89	6
1985	287	3	88	196	163	324	187	100	131	156	52	235	56	69	74	88	13
1986	345	4	112	229	184	393	251	94	174	171	86	259	79	76	98	92	13
1987	317	4	96	221	148	374	211	106	156	161	86	231	56	81	90	90	13
1988	287	3	99	185	170	335	209	78	133	154	85	202	54	72	86	75	10
1989	363	2	135	227	209	445	255	108	197	166	91	272	76	97	90	100	14
1990	340	3	115	225	207	404	231	107	202	138	90	250	77	83	85	95	9

Administrativmassnahmen - Führerausweisentzüge infolge ... inkl. Verwarnung seit 1965¹

Jahr	Total	Davon Verwarnung	Verletzung der Verkehrsregeln		Suchtmittel Alkohol ²		Drogen	Andere
			mit Unfall	ohne Unfall	mit Unfall	ohne Unfall		
1965	119	7	25	26	32	27	*	2
1966	133	2	29	32	20	38	*	12
1967	171	*	20	39	31	48	*	33
1968	191	*	52	28	45	40	*	26
1969	163	*	28	32	31	62	*	10
1970	215	9	63	38	60	34	*	20
1971	193	15	54	26	52	46	*	15
1972	230	*	46	67	46	56	*	15
1973	195	21	48	37	48	44	*	18
1974	192	40	44	44	39	49	*	16
1975	198	27	43	31	37	47	*	40
1976	202	25	49	34	54	45	*	20
1977	246	*	39	64	52	52	*	39
1978	265	37	57	25	56	58	*	69
1979	268	*	45	55	57	49	*	62
1980	254	47	59	49	55	44	*	47
1981	255	*	37	63	46	42	*	67
1982	284	60	61	58	53	52	3	57
1983	277	45	51	62	49	53	3	59
1984	236	41	29	60	42	61	5	39
1985	270	56	34	55	44	61	20	56
1986	273	61	32	82	42	64	4	49
1987	274	56	40	98	44	53	4	35
1988	244	39	17	83	42	51	3	48
1989	303	52	15	110	39	77	3	59
1990	282	64	31	108	46	71	5	21
1991	298	69	31	123	51	51	18	24
1992	324	84	34	120	54	70	17	29
1993	354	88	30	156	49	80	9	30
1994	310	79	33	107	54	74	*	42
1995	388	*	*	*	62	67	*	*
1996	372	*	54	*	40	54	*	*
1997 ³	395	105	72	147	59	65	*	52
1998	393	103	49	168	55	61	*	60

¹ Quelle: Landespolizei: Führerausweis-Entzugs-Statistik² ab 1994: Suchtmittel/Alkohol / Drogen³ Quelle: Ab 1997 Motorfahrzeugkontrolle

Führerausweisentzüge nach Entzugsgrund 1965 - 1989¹

Jahr	Anzahl der Entzüge	Entzugsgründe												
		Verletzung von Verkehrsregeln		Alkohol		Drogen	Fahrerflucht	Pflichtwidriges Verhalten Missachtung von Auflagen	Lenken trotz Entzug	Nichtbetriebs-sicheres Fahrzeug	Entw. zum Gebrauch	Nicht-eignung als Motor-fahrzeug-lenker	Krankheit und Gebrechen	Verw. eines Motorfahrz. zu Vergehens-od. Verbr.-begehung
		mit Unfall	ohne Unfall	mit Unfall	ohne Unfall									
1965	112	25	26	32	27	*	-	-	-	-	2	-	-	*
1966	131	29	32	20	38	*	1	-	-	-	3	6	2	*
1967	171	20	39	31	48	*	1	10	9	5	2	3	3	*
1968	191	52	28	45	40	*	1	14	4	1	2	2	2	*
1969	163	28	32	31	62	*	1	5	1	-	-	2	1	*
1970	215	63	38	60	34	*	-	1	5	1	-	10	3	*
1971	193	54	26	52	46	*	-	3	6	1	-	1	4	*
1972	230	46	67	46	56	*	-	-	5	-	-	3	7	*
1973	195	48	37	48	44	*	-	3	3	-	4	4	4	*
1974	192	44	44	39	49	*	1	-	2	-	-	5	8	*
1975	198	43	31	37	47	*	1	25	4	1	6	1	2	*
1976	202	49	34	54	45	*	-	1	3	-	3	7	6	*
1977	246	39	64	52	52	*	-	-	3	29	4	1	2	*
1978	265	57	25	56	58	*	-	-	5	51	7	2	4	*
1979	268	45	55	57	49	*	-	5	7	31	-	-	19	*
1980	254	59	49	55	44	*	-	2	3	34	-	-	8	*
1981	255	37	63	46	42	*	1	2	2	33	-	3	26	*
1982	284	61	58	53	52	3	-	5	-	28	4	-	17	3
1983	277	51	62	49	53	3	-	4	7	33	3	-	10	2
1984	236	29	60	42	61	5	-	3	2	23	2	3	5	1
1985	270	34	55	44	61	20	-	16	7	27	2	-	3	1
1986	273	32	82	42	64	4	-	19	2	21	2	1	3	1
1987	274	40	98	44	53	4	-	15	2	10	2	1	5	-
1988	244	17	83	42	51	3	-	10	1	28	5	-	2	2
1989	303	15	110	39	77	3	-	20	1	32	2	-	4	-

¹ Quelle: Rechenschaftsbericht der Fürstlichen Regierung

Telefonabonnenten¹, Radiokonzessionäre, Fernsehteilnehmer seit 1921

Jahr ²	Telefonabonnenten Hauptanschluss	Sprechstellen	Telefonrundspru ³	Telexanschlüsse	Radioempfangs- konzessionen	Fernsehempfangs- konzessionen
1921	105	*	-	-	*	-
1930	295	320	-	-	*	-
1940	511	621	-	-	1'072	-
1950	1'168	1'785	102	-	2'208	-
1951	1'265	1'967	181	1	2'341	-
1952	1'365	2'143	229	2	2'468	-
1953	1'470	2'334	271	4	2'597	1
1954	1'690	2'554	298	4	2'705	7
1955	1'862	2'726	318	4	2'843	19
1956	2'085	2'949	332	6	2'629	43
1957	2'193	3'265	354	7	2'751	88
1958	2'023	3'489	351	16	2'869	170
1959	2'197	3'844	368	22	2'802	271
1960	2'384	4'286	386	30	3'108	423
1961	2'629	4'764	410	38	3'225	606
1962	2'834	5'268	451	46	3'360	794
1963	3'034	5'718	464	43	3'443	1'021
1964	3'231	6'073	483	51	3'578	1'353
1965	3'489	6'647	536	59	3'682	1'723
1966	3'812	7'283	568	67	3'788	2'112
1967	4'091	7'906	604	70	3'915	2'491
1968	4'441	8'571	647	86	3'938	2'914
1969	4'868	9'529	666	110	4'625	3'297
1970	5'319	10'400	640	121	4'797	3'624
1971	5'581	11'164	633	135	4'937	3'934
1972	6'153	12'167	641	153	5'214	4'349
1973	6'864	13'333	669	180	5'398	4'510
1974	7'394	14'745	708 ³	219	5'472 ³	4'640
1975	7'738	15'358	725	227	5'462	4'696
1976	8'246	16'247	725	260	5'415	4'566
1977	8'725	17'163	730	290	5'386	4'531
1978	9'158	17'989	755	310	5'415	4'534
1979	9'538	18'981	729	337	6'700	6'375
1980	10'038	20'017	724	366	7'235	6'882
1981	10'600	21'437	688	392	7'758	7'296
1982	10'986	22'220	652	409	8'068	7'608
1983	11'480	23'261	612	426	8'234	7'743
1984	11'959	24'265	600	438	8'736	8'210
1985	12'536	25'423	593	447	8'997	8'454
1986	13'156	26'529	583	468	9'218	8'674
1987	13'812	*	572	484	9'381	8'875
1988	14'612	28'388	567	424	9'780 ⁴	9'155
1989	15'518	29'938	504	351	9'989	9'521
1990	16'538	30'845	459	276	10'279	9'787
1991	17'499	31'573	428	244	10'558	10'099
1992	18'455	*	407	220	10'831	10'445
1993	18'916	*	383	180	11'000	10'620
1994	18'554	*	348	151	11'203	10'819
1995	19'632	*	238	129	11'808	11'421
1996	19'916	*	195	111	12'134	11'785
1997	19'772	*	⁵	93	12'382	11'979
1998	19'762	*	*	*	12'451	12'089

¹ Quelle: bis 1996 Statistisches Jahrbuch PTT, Generaldirektion Bern.² Stand per Jahresende³ Seit 1. Januar 1974 sind die Telefonrundspru³-Empfangskonzessionen in der Zahl der Radiokonzessionen inbegriffen⁴ In diesen Zahlen sind die Hörer inbegriffen, welche die Sendungen sowohl drahtlos als auch durch Telefonrundspru³ empfangen⁵ Ab 1997 aufgehoben

Telefonverkehr seit 1975

Jahr	Telefonverkehr Total Gespräche	Inland Ortsgespräche	Ferngespräche ¹	Taxminuten	Ausland Ausgang
1975	7'533'648	4'285'386	3'248'262	12'074'704	2'626'977
1980	9'705'345	6'738'665	2'966'680	11'356'416	4'274'485
1981	10'176'938	7'043'549	3'133'389	12'115'203	4'863'253
1982	10'557'437	7'266'135	3'291'302	12'727'260	5'241'897
1983	10'925'274	7'519'150	3'406'124	12'922'569	5'444'362
1984	11'476'209	7'856'521	3'619'688	13'159'653	5'787'262
1985	12'168'546	8'269'151	3'899'395	14'370'272	6'762'319
1986	12'973'713	8'791'887	4'181'826	15'133'695	7'648'385
1987	13'921'678	9'385'882	4'535'796	16'478'166	8'559'023
1988	14'383'340	9'593'488	4'789'852	17'704'361	9'660'804
1989	16'073'000	10'813'000	5'260'000	19'295'000	10'662'000
1990	16'772'000	10'869'000	5'903'000	20'802'000	11'243'000
1991	17'783'000	11'726'000	6'057'000	22'380'000	11'720'000
1992	17'586'000	11'133'000	6'453'000	23'437'000	13'648'000
1993	17'654'000	12'012'000	5'642'000	20'780'000	13'186'000
1994	18'770'000	11'867'000	6'903'000	17'286'000	15'712'000
1995	18'596'000	12'051'000	6'545'000	22'367'000	16'067'000
1996	18'123'000	12'310'000	5'813'000	19'589'000	12'743'000
1997	23'000'000	15'000'000	7'000'000	25'001'000	18'000'000
1998	25'474'000	17'129'000	7'428'000	23'141'000	19'580'000

Telefonnetz seit 1975

Jahr	Telefon- anschlüsse	Telefonrundsprach- anschlüsse ²	Sprechstellen	Linien (km)	
				Linien (km)	Drähte (km)
1975	7'738	725	15'358	505	57'956
1980	10'038	724	20'017	551	89'029
1981	10'600	688	21'437	569	93'449
1982	10'986	652	22'220	583	102'735
1983	11'480	612	23'261	599	109'508
1984	11'959	600	24'265	586	118'185
1985	12'536	593	25'423	599	124'933
1986	13'156	583	26'529	602	130'819
1987	13'812	572	*	613	132'809
1988	14'612	567	28'388	618	142'993
1989	15'518	504	29'938	627	158'729
1990	16'538	459	30'845	633	160'739
1991	17'499	428	31'573	640	165'157
1992	18'455	407	*	652	166'270
1993	18'916	383	*	662	170'985
1994	18'554	348	*	683	185'167
1995	19'632	238	*	697	187'361
1996	19'916	195	*	740	188'807
1997	19'772	³	*	728	191'267
1998	19'762	*	*	820	193'128

¹ Der Verkehr zwischen dem Fürstentum und der Schweiz ist als Inlandverkehr gezählt² Ab 1974 Erhebung nach neuen Richtlinien³ Ab 1997 aufgehoben

Telegraphenverkehr, Telexverkehr und Telexanschlüsse seit 1965

Jahr	Telegraphenverkehr			Versand	Empfang	Telexverkehr	Telexanschlüsse		
	Total	Inland- telegramme ¹	Ausland- telegramme			Inland- ¹ und Ausland- Verbindungen Taxminuten	Total	taxierte	taxfreie
			Total						
1965	33'360	5'116	28'244	14'852	13'392	110'823	59	59	-
1970	27'447	4'773	22'674	12'635	10'039	234'033	121	120	1
1975	18'571	3'567	15'004	7'502	7'502	443'135	227	223	4
1980	15'297	3'845	11'452	5'726	5'726	645'176	366	361	5
1981	15'617	4'223	11'394	5'697	5'697	651'748	392	385	7
1982	13'939	3'847	10'092	5'046	5'046	687'841	409	400	9
1983	13'315	3'795	9'520	4'760	4'760	718'917	426	417	9
1984	13'861	4'531	9'330	4'665	4'665	752'929	438	429	9
1985	12'946	4'911	8'035	4'591	3'444	786'938	447	438	9
1986	11'128	5'079	6'049	3'558	2'491	835'169	468	459	9
1987	10'425	4'997	5'428	3'289	2'139	754'199	484	476	8
1988	11'041	5'105	5'936	3'642	2'294	615'241	424	416	8
1989	11'306	4'904	6'402	4'073	2'329	453'749	351	343	8
1990	10'973	5'182	5'791	3'757	2'034	372'227	276	269	7
1991	9'456	4'629	4'827	3'232	1'595	304'295	244	237	7
1992	9'050	4'595	4'455	2'846	1'609	312'103	220	217	3
1993	8'455	4'133	4'322	2'650	1'672	294'753	180	177	3
1994	6'868	3'386	3'482	2'171	1'311	300'482	151	148	2
1995	*	*	*	*	*	241'282	129	126	3
1996	*	*	*	*	*	160'191	111	108	3
1997	*	*	*	*	*	28'961	93	90	3
1998	*	*	*	*	*	*	*	*	*

¹ Der Verkehr zwischen dem Fürstentum und der Schweiz ist als Inlandverkehr gezählt

Poststellennetz, Postpersonal, Postreisende und Briefpost seit 1977

Jahr	Poststellen	Personal	Postreisende	Briefpost		Zustellung ¹
				Aufgabe	davon Einschreib- sendungen	
1977	12	64	1'684'584	9'296'500	594'600	11'734'900
1978	12	65	1'694'672	9'054'300	623'500	12'723'800
1979	12	63	1'785'485	9'850'600	610'700	13'592'600
1980	12	64	1'897'622	10'234'600	587'800	14'199'600
1981	12	63	1'956'829	10'762'100	622'800	15'489'300
1982	12	64	1'955'779	11'264'400	636'770	15'687'900
1983	12	65	1'904'112	11'515'300	596'443	16'156'500
1984	12	64	1'905'433	11'656'500	576'738	17'078'300
1985	12	64	2'026'252	11'978'400	599'988	18'686'300
1986	12	72	2'095'579	12'808'100	571'897	19'334'100
1987	12	75	2'194'099	13'546'600	575'806	20'894'200
1988	12	77	-	13'554'600	586'700	21'098'600
1989	12	77	2'717'316	13'820'800	555'892	21'643'900
1990	12	80	2'729'010	14'299'800	563'821	22'658'000
1991	12	80	3'076'197	14'191'900	473'217	22'556'600
1992	12	79	2'727'187	15'160'300	473'748	23'770'000
1993	12	79	2'868'974	16'302'600	451'044	24'287'800
1994	12	80	3'161'727	16'345'135	444'385	24'531'434
1995	12	80	3'008'486	16'856'320	423'522	25'221'635
1996	12	83	2'904'331	16'690'957	267'543	23'868'237
1997	12	88	2'914'451	16'200'589	251'604	24'950'756
1998	12	90	3'077'464	18'730'673	255'461	22'443'581

Paketpost, Postcheckverkehr und Postanweisungen seit 1977

Jahr	Paketpost		Nachnahmen Zustellung	Postcheckverkehr und Postanweisungen		Kontoinhaber
	Aufgabe	Zustellung		Einzahlungen	Auszahlungen	
1977	259'600	598'900	44'900	848'700	136'700	1'222
1978	255'400	614'400	44'800	857'300	137'100	1'223
1979	274'500	638'500	45'000	889'400	138'500	1'401
1980	301'200	696'000	43'300	922'700	139'700	1'581
1981	294'625	694'800	46'800	955'700	144'900	1'563
1982	287'100	686'800	47'528	975'247	150'790	1'580
1983	319'700	685'600	47'529	998'596	150'846	1'633
1984	345'800	727'100	47'034	1'021'253	136'016	1'717
1985	392'800	758'300	48'020	1'053'256	139'132	1'787
1986	462'900	823'300	47'508	1'076'072	135'623	1'808
1987	487'100	915'100	38'513	1'107'900	133'190	1'936
1988	490'000	941'100	39'065	1'116'700	126'461	2'068
1989	468'900	899'000	38'768	1'112'300	118'500	2'221
1990	463'700	890'600	38'371	1'164'800	123'700	2'417
1991	479'400	900'100	35'867	1'155'400	120'524	2'554
1992	480'300	873'400	36'881	1'121'400	114'000	2'820
1993	443'000	827'000	33'251	1'110'300	114'100	3'198
1994	457'772	844'300	29'781	1'058'494	112'179	3'192
1995	445'423	913'356	28'312	1'086'797	111'083	*
1996	412'404	1'001'893	28'854	1'072'851	129'485	*
1997	452'921	1'011'278	23'903	1'044'851	120'496	*
1998	543'926	1'041'467	18'694	1'032'183	115'549	*

¹ Inbegriffen abonnierte Zeitungen

Betriebsergebnisse der PTT - Betriebe seit 1946 - in '000 Franken

Jahr	Betriebsaufwand			Betriebsertrag			Betriebsergebnis		
	PTT ¹	P	TT	PTT	P ²	TT	PTT	P	TT
1946	555	289	266	901	513	389	347	224	123
1947	687	344	343	879	448	431	192	104	88
1948	769	373	396	878	412	467	110	39	71
1949	956	450	506	1'099	598	501	143	148	-5
1950	1'224	533	691	1'244	714	530	20	181	-161
1951	1'371	599	772	1'310	695	616	-60	96	-156
1952	1'383	666	718	1'497	809	689	114	143	-29
1953	1'454	677	776	1'641	866	776	188	188	-1
1954	1'582	757	825	1'802	938	864	220	181	39
1955	1'694	827	867	1'978	1'011	967	284	185	100
1956	1'794	890	904	2'075	1'036	1'039	281	146	135
1957	1'974	1'045	928	2'216	1'095	1'121	242	49	193
1958	1'954	1'174	780	2'390	1'132	1'258	436	-42	478
1959	2'036	1'168	869	2'684	1'212	1'472	648	44	603
1960	2'267	1'254	1'013	3'117	1'447	1'670	850	193	657
1961	2'658	1'296	1'362	3'785	1'927	1'858	1'127	631	497
1962 ³	3'501	1'492	2'009	4'628	2'015	2'613	1'127	523	604
1963	3'984	1'541	2'443	5'141	2'002	3'139	1'157	462	696
1964	5'142	1'779	3'362	6'236	2'274	3'961	1'094	495	599
1965	5'317	2'072	3'244	5'681	3'069	2'611	364	997	-633
1966	4'806	2'131	2'674	6'512	3'521	2'991	1'706	1'390	316
1967	5'521	2'258	3'263	6'490	3'213	3'278	969	954	15
1968	6'537	2'740	3'797	6'973	3'462	3'511	436	721	-286
1969	7'888	3'041	4'848	7'674	3'571	4'102	-215	531	-746
1970	7'756	3'269	4'487	8'294	3'753	4'541	539	485	54
1971	8'858	3'830	5'028	9'190	4'152	5'038	332	321	11
1972	10'053	4'275	5'779	10'509	4'463	6'046	456	189	267
1973	11'516	4'979	6'537	13'290	6'401	6'889	1'774	1'423	351
1974	19'434	5'602	13'832	15'050	7'020	8'030	-4'384	1'418	-5'802
1975	17'811	6'026	11'786	16'536	6'991	9'545	-1'275	965	-2'241
1976	24'022	6'462	17'559	18'932	8'832	10'099	-5'090	2'370	-7'460
1977	24'789	6'373	18'416	20'635	8'703	11'932	-4'154	2'330	-6'485
1978	15'124	6'725	8'399	21'723	9'022	12'702	6'599	2'296	4'303
1979	19'822	8'723	11'100	26'479	11'188	15'291	6'657	2'466	4'191
1980	20'914	9'452	11'463	27'994	11'717	16'277	7'080	2'266	4'814
1981	24'295	10'706	13'589	29'017	12'081	16'936	4'722	1'374	3'347
1982	28'439	12'315	16'124	30'792	13'050	17'743	2'353	735	1'618
1983	33'248	13'714	19'534	33'447	12'818	20'629	200	-895	1'095
1984	33'118	14'278	18'840	35'287	13'765	21'522	2'170	-513	2'682
1985	39'849	15'541	24'308	41'025	14'757	26'268	1'176	-784	1'960
1986	43'973	16'622	27'351	45'105	16'459	28'646	1'132	-163	1'295
1987	46'939	17'984	28'956	46'994	15'399	31'595	55	-2'584	2'639
1988	50'083	19'324	30'759	47'386	14'790	32'596	-2'697	-4'534	1'837
1989	48'025	20'171	27'854	47'428	15'449	31'979	-598	-4'722	4'125
1990	53'227	22'376	30'851	51'121	16'194	34'926	-2'106	-6'182	4'076
1991	64'249	24'502	39'747	56'196	17'139	39'057	-8'053	-7'363	-690
1992	64'533	26'189	38'344	57'950	18'681	39'269	-6'582	-7'507	925
1993	64'457	27'556	36'901	60'818	19'313	41'505	-3'639	-8'243	4'604
1994	64'339	28'103	36'236	64'501	19'059	45'442	162	-9'044	9'206
1995	61'893	29'936	31'957	66'199	19'595	46'604	4'306	-10'341	14'647
1996	64'891	30'965	33'926	59'107	20'908	38'199	-5'784	-10'057	4'273
1997	49'167	31'808	17'359	45'059	19'275	25'784	-4'108	-12'533	8'425
1998	61'867	32'907	28'960	64'148	21'369	42'779	2'281	11'538	13'819

¹ Ohne Eigenleistungen des Fürstentums Liechtenstein (u. a. Gebäude, Sozialleistungen, Wertzeichenverkaufsstelle)² Ohne Erlös der Wertzeichenverkaufsstelle Vaduz³ Seit 1962 umgestellte Betriebsabrechnung durch neuen Kostenplan, Abweichungen erklären sich durch Runden der Zahlen

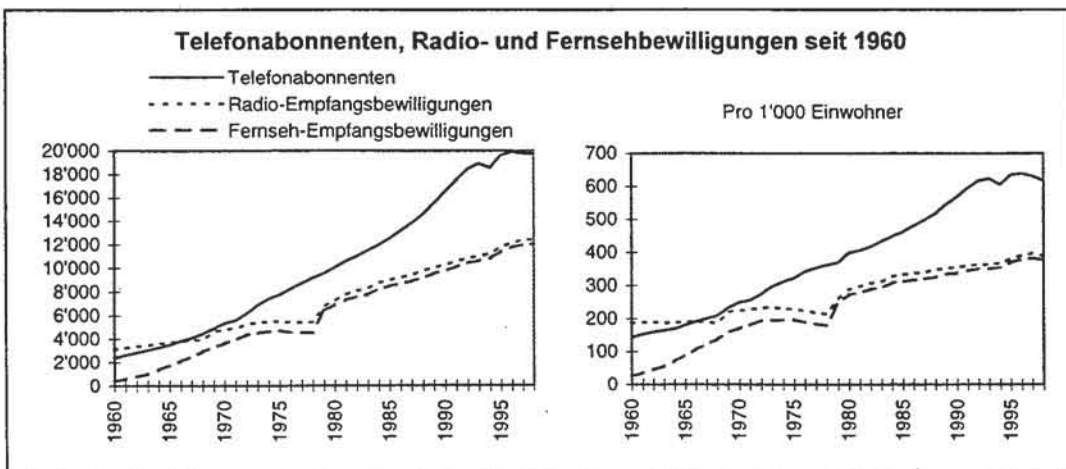
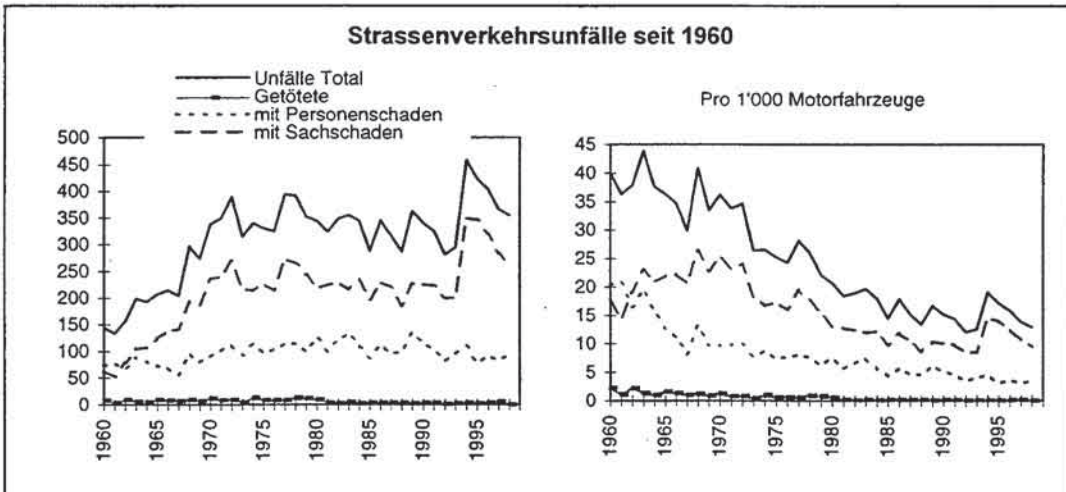
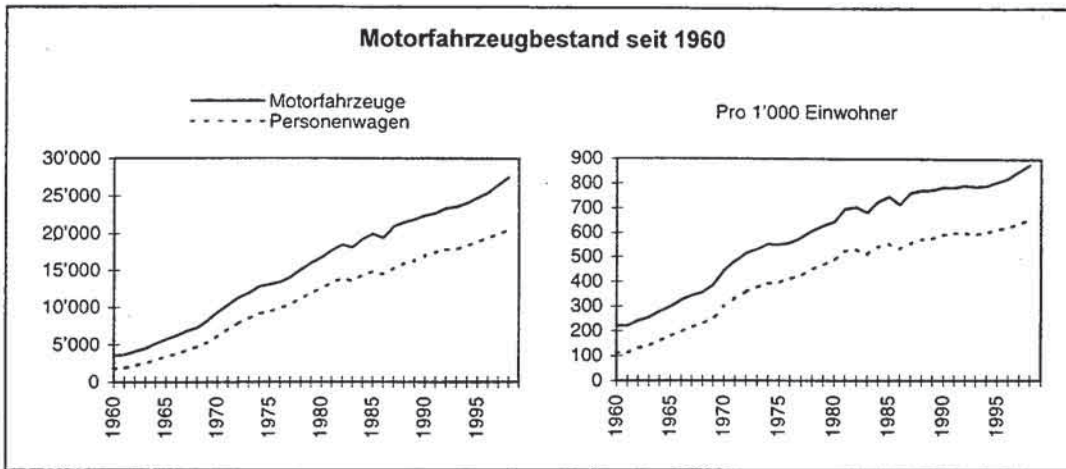

ENERGIE

ENERGIEVERBRAUCH UND -IMPORT

STROMPRODUKTION UND -VERBRAUCH

Energieverbrauch und -erzeugung seit 1965 (in MWh)

	1965	1970	1975	1980	1985	1990	1995	1997	1998
Elektrizität ¹	52'416	81'730	110'434	144'955	171'234	221'176	252'593	263'372	283'639
Brennholz*	11'679	4'974	5'495	11'625	12'411	12'407	10'471	11'803	13'202
Kohle**	10'175	4'197	1'644	1'661	1'005	304	215	163	170
Heizöl**	144'895	286'201	401'263	443'941	402'985	420'929	296'574	313'640	340'423
Dieselloil**	24'120	33'159	29'676	37'863	44'913	69'417	63'460	66'066	87'166
Benzin**	81'662	124'336	115'263	121'175	205'279	233'050	229'090	258'271	267'017
Erdgas**	-	-	-	-	-	140'705	229'370	254'441	280'459
Flüssiggas**	-	-	-	27'101	33'277	3'684	2'254	1'938	1'989
Total Verbrauch	324'947	534'597	663'775	788'321	871'104	1'101'672	1'084'027	1'169'694	1'274'065
Eigenversorgung	64'737	61'371	58'363	66'569	61'289	67'819	81'077	75'842	82'766
Verbrauch je Einwohner in MWh	16.8	25.0	27.7	31.3	32.2	37.9	35.1	37.3	40.3

* Verbrauch

** Import

¹ Bis 1994 Verbrauch im Landesnetz. Ab 1995 Verbrauch im Inland

Energieverbrauch und -import nach Energieträgern seit 1959

Jahr	Elektrizität* (MWh) ^{1/7}	Brennholz* (m ³) ²	Kohle** (t) ³	Heizöl** (t) ⁴	Dieselöl** (t) ⁴	Benzin** (t) ⁴	Erdgas** (MWh) ⁵	Flüssiggas** (t) ⁴
1959	33'053	4'838				4'130	-	
1960	37'628	4'644				5'448	-	
1961	42'110	4'794				5'948	-	
1962	46'601	4'651				6'122	-	
1963	46'320	5'057				6'620	-	
1964	48'008	4'566	1'400	10'438	1'931	7'017	-	
1965	52'416	4'100	1'250	12'216	2'034	6'751	-	
1966	56'102	3'398	1'035	11'433	2'145	6'986	-	
1967	61'077	2'853	930	11'459	1'702	7'277	-	
1968	67'542	2'510	211	15'870	2'191	6'674	-	
1969	72'936	2'252	297	18'661	2'609	8'071	-	
1970	81'730	1'746	514	24'129	2'796	10'278	-	
1971	90'205	1'709	200	26'255	2'756	9'876	-	
1972	96'377	1'458	181	23'085	2'824	10'138	-	
1973	104'598	1'426	324	31'212	3'476	10'262	-	
1974	108'639	2'298	324	23'151	2'705	10'779	-	
1975	110'434	1'929	202	33'830	2'502	9'528	-	
1976	117'675	1'715	147	32'471	2'644	9'495	-	
1977	125'571	1'575	41	37'205	2'750	10'059	-	822
1978	132'655	1'752	131	37'898	3'081	8'657	-	992
1979	137'883	2'207	121	31'369	2'579	8'576	-	1'129
1980	144'955	4'081	204	37'428	3'192	10'017	-	2'126
1981	151'393	4'889	314	32'842	3'722	10'359	-	2'750
1982 ⁶	152'065	4'923	128	19'332	2'931	10'492	-	2'271
1983	155'928	5'324	90	26'581	2'556	12'591	-	2'298
1984	163'813	5'308	132	25'474	3'005	15'059	-	2'560
1985	171'234	4'357	123	33'971	3'786	16'977	-	2'610
1986	182'414	5'340	86	42'172	4'062	16'581	3'316	2'493
1987	196'093	4'160	62	19'622	4'213	16'705	57'889	1'692
1988	203'943	3'549	52	30'253	4'961	18'404	100'974	497
1989	214'283	2'966	57	30'915	4'900	19'311	124'785	281
1990	221'176	4'355	37	35'484	5'852	19'273	140'705	289
1991	224'944	3'013	35	29'240	5'703	21'562	170'770	177
1992	233'000	4'344	42	26'083	6'397	23'848	191'330	336
1993	234'762	3'945	38	28'531	6'249	22'136	206'522	264
1994	241'159	4'980	27	26'931	5'194	20'895	209'830	206
1995	252'593	3'676	26	25'004	5'350	18'937	229'370	177
1996	259'303	3'410	19	23'053	5'738	23'883	262'318	212
1997	263'372	4'143	20	26'443	5'570	21'350	254'441	152
1998	283'639	4'634	21	28'701	7'349	22'073	280'459	156

¹ Quelle: Geschäftsberichte der Liechtensteinischen Kraftwerke, Schaan

² Quelle: Forstamtlicher Rechenschaftsbericht (Forstamtliches Jahr: 1. Juli - 30. Juni)

³ Quelle: Erhebung bei den Liechtensteiner Händlern

⁴ Quelle: Erhebung bei sämtlichen Liechtenstein belieferten Grossisten

⁵ Quelle: Meldung der Liechtensteinischen Gasversorgung, Schaan

⁶ Die Daten von 1982 - 1988 sind in Folge einer Nacherhebung korrigiert

⁷ Bis 1994: Verbrauch im Landesnetz. Ab 1995 Verbrauch im Inland

Hinweis: *Verbrauch

** Import

Stromproduktion und -verbrauch seit 1960¹

Jahr	Strom in MWh			Verbrauch ⁴	Werkseigen- verbrauch Pumpwerk ²	Verlust	Export
	Produktion im Inland	Fremd- energie ³	Total				
1960	54'958	3'089	58'046	37'628	768	319	19'332
1961	50'177	6'784	56'961	42'110	669	258	13'924
1962	47'169	13'184	60'353	46'601	668	367	12'717
1963	48'740	11'174	59'914	46'320	687	352	12'555
1964	47'142	10'732	57'873	48'008	847	381	8'637
1965	53'058	13'526	66'583	52'416	706	205	13'257
1966	55'424	14'415	69'838	56'102	662	387	12'688
1967	57'931	15'454	73'385	61'077	770	237	11'302
1968	54'489	22'744	77'232	67'542	685	530	8'476
1969	44'928	35'332	80'260	72'936	673	474	6'178
1970	56'397	33'514	89'911	81'730	663	445	7'074
1971	42'844	50'895	93'739	90'205	660	467	2'407
1972	47'909	52'886	100'795	96'377	848	516	3'055
1973	45'951	62'574	108'526	104'598	709	848	2'371
1974	54'096	58'027	112'123	108'002	710	637	2'774
1975	52'868	61'837	114'705	110'434	676	*	3'595
1976	48'256	71'625	119'881	117'675	733	*	1'472
1977	58'090	70'747	128'836	125'571	772	*	2'494
1978	56'499	78'599	135'098	133'469	*	*	1'629
1979	52'530	87'519	140'049	138'680	*	*	1'369
1980	54'944	91'929	146'873	145'620	*	*	1'253
1981	62'858	90'285	153'143	152'120	*	*	1'023
1982	54'167	99'353	153'520	152'857	*	*	663
1983	53'281	103'842	157'123	156'616	*	*	507
1984	56'379	108'533	164'912	164'502	*	*	410
1985	48'878	124'453	173'331	172'982	*	*	349
1986	44'351	138'904	183'255	183'170	*	*	85
1987	48'776	148'100	196'876	196'823	*	*	53
1988	61'133	143'804	204'937	204'672	*	*	265
1989	64'759	150'504	215'263	215'127	*	*	136
1990	55'535	166'447	221'982	221'915	*	*	67
1991	55'724	170'191	225'915	225'761	*	*	154
1992	64'896	168'952	233'848	233'791	*	*	57
1993	70'669	164'772	235'441	235'382	*	*	59
1994	67'173	174'870	242'043	242'003	*	*	40
1995	73'064	179'552	252'616	252'593	*	*	23
1996	68'461	190'849	259'310	259'303	*	*	7
1997	66'898	196'492	263'390	263'372	*	*	18
1998	72'916	210'723	283'639	283'639	*	*	-

¹ Quelle: Geschäftsbericht LKW² Ab 1978 enthalten in "Verbrauch im Landesnetz"³ Bis 1977 einschliesslich Kraftwerke Jenny-Spoerry, ab 1978 Kraftwerke Jenny-Spoerry in "Produktion im Inland" enthalten⁴ Bis 1994: Verbrauch im Landesnetz. Ab 1995 Verbrauch im Inland

Einfuhr von Mineralöl seit 1964 - in Tonnen¹

Jahr	Benzin			Dieselöl			Heizöl		
	Total	davon an Handel	davon an Letztverbraucher	Total	davon an Handel	davon an Letztverbraucher	Total	davon an Handel	davon an Letztverbraucher
1964	7'016	.	.	1'931	.	.	10'437	.	.
1965	6'750	.	.	2'033	.	.	12'216	.	.
1966	6'986	.	.	2'145	.	.	11'433	.	.
1967	7'277	.	.	1'702	.	.	11'459	.	.
1968	6'674	4'470	2'204	2'191	545	1'646	15'870	5'629	10'241
1969	8'071	5'422	2'649	2'609	601	2'008	18'661	6'908	11'753
1970	10'278	7'186	3'092	2'795	695	2'100	24'129	11'283	12'846
1971	9'876	6'665	3'211	2'756	806	1'950	26'255	10'154	16'101
1972	10'138	7'161	2'977	2'824	728	2'096	23'085	9'931	13'154
1973	10'262	9'478	784	3'476	964	2'512	31'212	16'189	15'023
1974	10'779	9'976	803	2'705	963	1'742	23'151	3'185	19'966
1975	9'528	8'889	639	2'501	992	1'509	33'830	21'459	12'371
1976	9'495	7'288	2'207	2'644	1'001	1'643	32'471	20'714	11'757
1977	10'059	9'152	907	2'750	1'178	1'572	37'205	21'265	15'940
1978	8'657	7'330	1'327	3'081	1'180	1'901	37'898	27'426	10'472
1979	8'576	7'199	1'377	2'578	899	1'679	31'369	22'517	8'852
1980	10'017	6'250	3'767	3'192	629	2'563	37'487	30'056	7'431
1981	10'358	6'176	4'182	3'722	1'686	2'036	32'841	25'851	6'990
1982 ²	10'492	9'780	712	2'931	1'097	1'834	19'332	17'221	2'111
1983	12'591	12'193	398	2'556	1'010	1'546	26'581	20'977	5'604
1984	15'059	14'351	708	3'005	1'459	1'546	25'474	17'512	7'962
1985	16'976	15'262	1'714	3'786	1'873	1'913	33'972	23'923	10'049
1986	16'580	15'302	1'278	4'062	2'019	2'043	42'172	25'611	16'561
1987	16'705	15'045	1'660	4'213	2'263	1'950	19'622	14'291	5'331
1988	18'404	16'690	1'714	4'961	2'605	2'356	30'253	15'650	14'603
1989	19'311	17'789	1'522	4'900	4'205	695	30'915	14'802	16'113
1990	19'273	17'965	1'308	5'852	3'287	2'565	35'484	17'978	17'506
1991	21'562	19'279	2'283	5'703	3'441	2'262	29'240	14'051	15'189
1992	23'848	21'528	2'320	6'398	3'611	2'787	26'083	15'284	10'799
1993	22'136	19'774	2'361	6'249	3'524	2'724	28'531	20'595	7'936
1994	20'895	18'697	2'198	5'193	2'941	2'252	26'931	15'461	11'470
1995	18'938	17'420	1'518	5'350	3'315	2'035	25'004	13'203	11'801
1996	23'883	22'098	1'785	5'738	2'878	2'860	23'053	12'532	10'521
1997	21'350	20'212	1'138	5'570	3'119	2'451	26'443	14'880	11'563
1998	22'073	21'874	199	7'349	4'488	2'861	28'701	16'249	12'452

¹ Quelle: Energiestatistik² Die Daten von 1982 - 1988 sind in Folge einer Nacherhebung korrigiert

BANKEN¹

BILANZ

GEWINN- UND VERLUSTRECHNUNG

KENNZIFFERN

Anmerkung

Die statistischen Informationen über das liechtensteinische Bankwesen beruhen auf einer alljährlichen Erhebung bei den in Liechtenstein tätigen Bankinstituten. Die Erhebung wird nur bei den konzessionierten Vollbanken durchgeführt. Die Geschäftstätigkeit deren Tochtergesellschaften im In- und Ausland ist nicht Bestandteil der Statistik.

¹ Quelle: Bankstatistik

Bilanz der liechtensteinischen Banken seit 1980 - Aktiven
(in 1'000 Franken per 31.12.)

	1980	1985	1990	1995	1997	1998
Kassa-, Giro- und Postcheckguthaben	401'738	609'623	271'968	252'381	257'358	275'985
Bankendebitoren auf Sicht	310'888	580'615	646'552	971'991	1'415'963	1'841'671
Bankendebitoren auf Zeit	2'262'899	4'564'617	9'492'469	13'386'737	16'023'289	16'360'566
- davon mit Laufzeit bis zu 90 Tagen	1'384'808	2'978'402	5'647'473	9'696'565	12'234'588	13'457'128
Wechsel und Geldmarktpapiere	41'633	146'085	106'284	635'549	536'303	294'443
- davon Reskriptionen u. Schatzscheine	33'000	144'000	103'000	635'000	535'000	293'482
Kontokorrentdebitoren ohne Deckung	33'024	100'842	130'220	148'643	229'128	164'020
Kontokorrentdebitoren mit Deckung	242'741	340'955	602'634	462'890	867'270	831'045
- davon mit hypothekarischer Deckung	89'188	94'820	241'017	170'983	193'849	186'677
Feste Vorschüsse und Darlehen ohne Deckung	58'312	259'278	737'891	653'673	820'529	666'366
Feste Vorschüsse und Darlehen mit Deckung	107'656	467'361	1'099'362	1'134'796	1'605'671	2'692'655
- davon mit hypothekarischer Deckung	32'178	72'186	150'237	131'501	160'892	193'087
Kredite und Darlehen an öffentliche rechtliche Körperschaften	44'059	83'038	263'902	1'227'845	1'204'660	1'168'799
Hypothekaranlagen	676'689	1'060'962	2'230'503	3'103'039	3'603'056	3'909'229
Wertschriften	80'766	622'796	1'051'612	1'451'994	1'590'682	1'824'744
Dauermde Beteiligungen	10'383	58'009	38'171	113'316	135'004	153'515
Bankgebäude	11'462	54'042	50'425	146'132	156'107	159'314
Andere Liegenschaften	4'000	3'072	15'050	18'498	17'544	10'787
Sonstige Aktiven	77'743	531'546	610'866	574'216	609'227	575'838
Nicht einbezahltes Kapital	-	-	-	-	4'162	-
Saldo der Gewinn- und Verlustrechnung	-	-	-	-	-	-
Bilanzsumme	4'363'993	9'482'841	17'347'909	24'281'700	29'075'953	30'928'977

Bilanz der liechtensteinischen Banken seit 1980 - Passiven
(in 1'000 Franken per 31.12.)

	1980	1985	1990	1995	1997	1998
Bankenkreditoren auf Sicht	7'942	32'462	60'846	160'125	300'108	539'684
Bankenkreditoren auf Zeit	368	360'493	544'208	524'168	602'590	753'613
- davon mit Laufzeit bis zu 90 Tagen	368	294'323	471'294	264'399	416'232	520'697
Kreditoren auf Sicht	711'394	1'671'597	2'282'534	3'092'519	6'436'353	7'688'152
Kreditoren auf Zeit	2'127'336	4'062'441	9'616'761	11'255'445	10'876'911	10'897'513
- davon mit Laufzeit bis zu 90 Tagen	1'372'203	3'193'563	7'140'529	9'912'290	9'748'772	9'724'290
Spareinlagen	735'994	1'106'080	1'255'536	3'699'582	4'792'835	4'631'283
Depositen und Einlagehefte	65'665	167'373	107'009	268'916	451'969	427'259
Kassenobligationen und Kassenscheine	327'255	936'598	1'466'101	2'101'039	1'756'081	1'640'872
Obligationen, Anleihen	-	60'000	100'000	100'000	-	-
- davon Wandelanleihen	-	-	-	-	-	-
Pfandbriefdarlehen	-	-	-	-	-	-
Akzente und Eigenwechsel	-	15'600	17'472	-	-	-
Hypotheken auf eigene Liegenschaften	-	-	-	-	-	-
Sonstige Passiven	130'291	472'423	704'094	1'439'854	1'964'279	2'153'419
Kapital	140'000	295'000	561'201	631'201	631'201	641'201
Gesetzliche Reserven	66'200	201'400	573'092	708'767	773'392	822'692
Andere Reserven	50'500	100'000	57'700	296'400	488'500	730'050
Saldo der Gewinn- und Verlustrechnung ¹	1'048	1'374	1'355	3'684	1'734	3'239
Bilanzsumme	4'363'993	9'482'841	17'347'909	24'281'700	29'075'953	30'928'977

¹ Gewinn nach Gewinnverteilung (Vortrag auf neue Rechnung)

Gewinn- und Verlustrechnung der liechtensteinischen Banken seit 1980
 (in 1'000 Franken per 31.12.)

	1980	1985	1990 ¹	1995	1997	1998
Aufwand						
Passivzinsen	171'513	351'071	786'812	732'970	657'007	667'504
Kommissionsaufwand	408	1'131	2'448	17'151	35'533	44'135
Bankbehörden und Personal	23'212	45'324	66'487	142'169	160'643	177'636
Beiträge an Wohlfahrts- einrichtungen für das Personal	1'956	4'331	7'142	10'670	12'437	12'869
Geschäfts- und Bürokosten	7'408	18'233	26'373	55'986	69'029	76'099
Verluste, Abschreibungen und Rückstellungen	6'638	22'314	35'671	195'251	246'725	276'794
Steuern	2'396	5'418	4'555	23'722	37'497	50'141
Reingewinn	19'556	48'493	59'382	209'357	310'362	380'406
Gesamtaufwand	233'087	496'315	988'870	1'387'276	1'529'233	1'685'584
Ertrag						
Aktivzinsen	198'865	402'827	861'657	988'130	946'289	996'519
Ertrag der Wechsel- und Geldmarktpapiere	1'441	4'772	3'620	18'172	11'158	7'439
Kommissionsertrag	18'324	46'390	57'216	189'075	347'460	432'315
Ertrag aus Handel mit Devisen und Edelmetallen	9'618	15'521	22'075	51'878	74'750	78'475
Wertschriftenertrag	3'537	23'609	38'352	111'669	112'135	132'856
Ertrag aus dauernden Beteiligungen	109	1'146	10	5'257	7'773	5'884
Verschiedene Erträge	1'193	2'050	5'940	23'095	29'668	32'096
Reinverlust	-	-	-	-	-	-
Gesamtertrag	233'087	496'315	988'870	1'387'276	1'529'233	1'685'584
Ausgeschüttete Dividenden bzw. Verzinsung des Dotationskapitals	10'100	28'750	42'841	111'116	165'250	92'800

¹ Diese Zahlen sind mit jenen des Vorjahres nicht vergleichbar, da seitens eines Bankinstitutes infolge Umstrukturierung neue Daten für die Periode vom 1. Juli 1990 bis 31. Dezember 1990 vorliegen

Betreutes Kundenvermögen der liechtensteinischen Banken seit 1995
 (in 1'000 Franken 31.12.)

	1980	1985	1990	1995	1997	1998
Kundendepots netto ^{1/2}	*	*	*	30'264'903	46'900'961	55'248'918
Bilanzwirksame Kundengelder	3'967'644	8'004'089	14'827'941	20'517'501	24'314'149	25'285'079
Treuhandanlagen ²	*	*	*	5'341'978	8'581'055	9'464'225
Betreutes Kundenvermögen	*	*	*	56'124'382	79'796'165	89'998'222

Personalbestand der liechtensteinischen Banken seit 1980³

	1980	1985	1990	1995	1997	1998
Anzahl Personen	485	723	1'144	1'353	1'407	1'480
davon Frauen	*	*	*	*	588	619

Liechtensteinische Banken seit 1940, Entwicklung

Jahr	Personalbestand	in Mio. Schweizer Franken			
		Bilanzsumme	Reingewinn	Inländische Hypothekaranlagen	Betreutes Kundenvermögen
1940	21	20.6	0.3	13.0	*
1950	24	67.7	0.4	25.7	*
1960	96	244.4	1.7	71.3	*
1970	272	1'478.8	9.8	259.9	*
1980	485	4'364.0	19.6	676.7	*
1981	552	5'609.2	23.3	746.7	*
1982	601	6'775.6	28.9	811.9	*
1983	633	7'581.1	34.8	907.7	*
1984	681	8'731.7	40.7	978.2	*
1985	723	9'482.8	48.5	1'061.0	*
1986	819	10'392.1	62.7	1'165.3	*
1987	930	11'800.1	72.2	1'314.1	*
1988	1'009	13'419.7	77.8	1'517.8	*
1989	1'089	16'082.4	87.0	1'904.1	*
1990	1'144	17'347.9	59.4	2'229.6	*
1991	1'148	18'890.6	98.3	2'449.1	*
1992	1'166	21'094.3	122.3	2'619.9	*
1993	1'232	22'030.6	181.4	2'663.3	*
1994	1'296	23'477.9	193.6	2'909.4	*
1995	1'353	24'281.7	209.4	3'098.9	56'124.4
1996	1'386	27'398.3	232.5	3'342.9	67'347.1
1997	1'407	29'076.0	310.4	3'597.8	79'796.2
1998	1'480	30'929.0	380.4	3'908.5	89'998.2

¹ Bereinigte, mit bilanzwirksamen Positionen verrechnete, Kundendepots

² ohne zwei kleinere Banken

³ in Liechtenstein

Entwicklung Bilanzsumme, Reingewinn und Personalbestand der liechtensteinischen Banken seit 1970

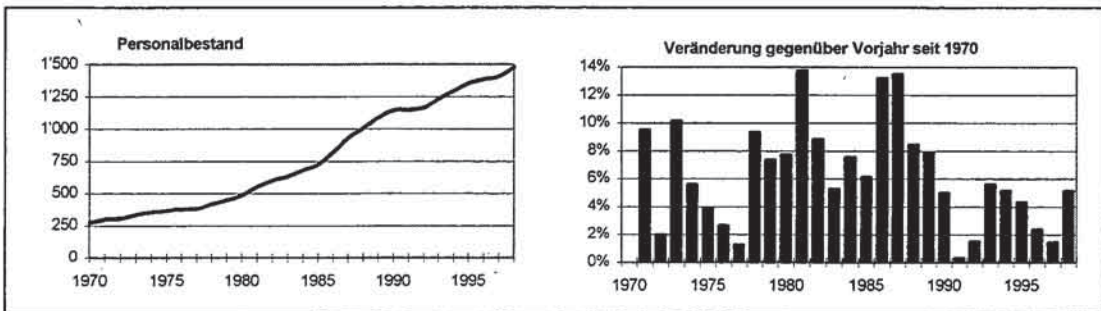
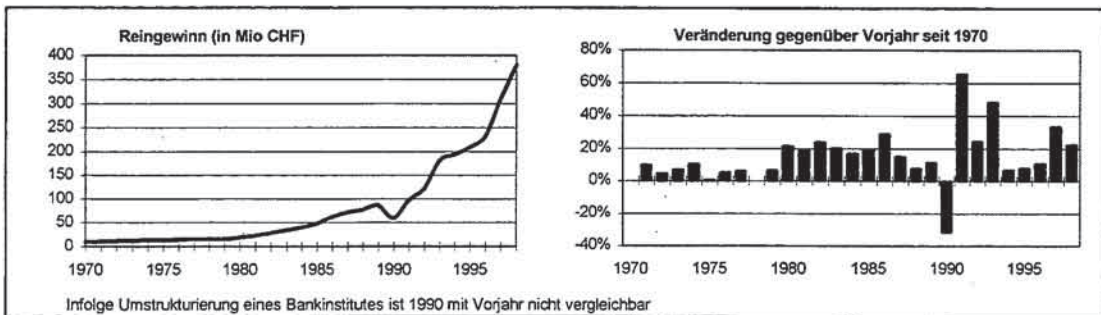
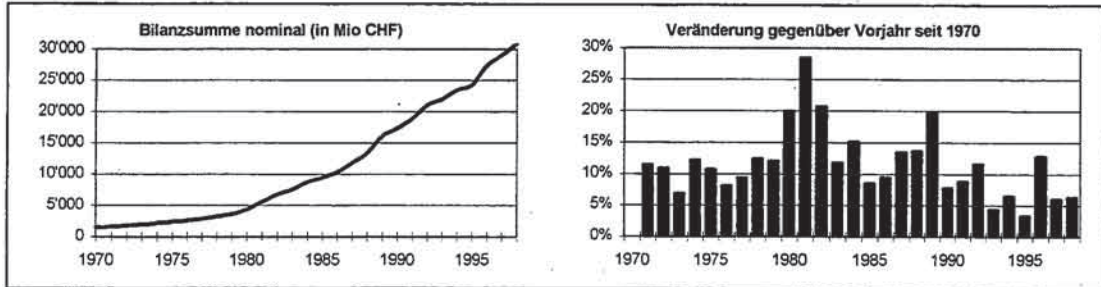

Inländische¹ Spareinlagen, Depositen- und Einlagehefte bei den liechtensteinischen Banken nach Einlageklassen seit 1980 - in 1'000 Franken (per 31.12.)

Einlegeart	1980	1985	1990	1995	1997	1998
Anzahl Sparhefte ²	42'961	50'024	82'965	90'383	99'173	101'568
davon mit Einlagen						
bis 5'000 Franken	23'069	25'546	46'538	37'204	39'584	42'233
5'001- 10'000 Franken	5'580	6'225	10'537	9'305	9'701	10'124
10'001- 20'000 Franken	1'414	6'671	10'860	11'684	12'289	12'533
20'001- 50'000 Franken	10'017	7'055	10'172	16'070	17'692	17'638
über 50'000 Franken	2'881	4'527	4'858	16'120	19'907	19'040
Spareinlagen ¹ (in 1'000 Franken)	625'382	824'128	1'092'516	2'887'456	3'714'004	3'650'379
davon mit Einlagen						
bis 5'000 Franken	30'524	32'782	61'486	50'013	52'260	55'496
5'001- 10'000 Franken	40'560	44'533	75'112	66'874	69'867	72'791
10'001- 20'000 Franken	19'771	93'951	153'354	166'126	174'161	178'068
20'001- 50'000 Franken	241'466	219'695	314'164	509'815	563'044	560'722
über 50'000 Franken	293'061	433'167	488'400	2'094'628	2'854'672	2'783'302
Anzahl Depositen- und Einlagehefte	3'013	5'560	7'800	9'520	10'270	10'330
davon mit Einlagen						
bis 5'000 Franken	1'655	2'770	5'008	5'225	5'176	5'348
5'001- 10'000 Franken	442	781	1'096	1'182	1'316	1'307
10'001- 20'000 Franken	376	788	831	1'126	1'082	1'176
20'001- 50'000 Franken	343	739	629	1'050	1'203	1'118
über 50'000 Franken	197	482	236	937	1'493	1'381
Einlagen auf Depositen- und Einlagehefte (in 1'000 Franken)	43'564	109'680	71'829	210'229	365'316	320'819
davon mit Einlagen						
bis 5'000 Franken	2'250	3'868	7'210	7'449	7'485	5'764
5'001- 10'000 Franken	3'095	5'385	7'995	8'440	9'411	9'327
10'001- 20'000 Franken	5'213	10'801	11'871	15'943	15'216	16'720
20'001- 50'000 Franken	10'641	22'235	19'885	32'904	38'443	35'563
über 50'000 Franken	22'365	67'391	24'868	145'493	294'761	253'445

¹ Frankenwährungsgebiet (Liechtenstein und Schweiz)² Einschliesslich Sparkonten

**Inländische Hypothekaranlagen und Baukredite bei den liechtensteinischen Banken
nach Baukategorien seit 1980 (in 1'000 Franken)**

Hypothekaranlagen	1980	1985	1990	1995	1997	1998
Bestand der Hypothekaranlagen per 1.1.	594'184	978'124	1'904'056	2'909'366	3'342'863	3'597'797
davon Privater Wohnungsbau ¹	344'803	607'322	1'076'167	1'622'726	1'962'909	2'162'253
Allgemeiner Wohnungsbau ²	181'530	242'318	533'177	809'104	905'880	887'882
Landwirtsch. Bauten	32'664	51'811	82'291	40'629	41'752	40'259
Industrielle Bauten ³	35'187	76'673	212'421	323'188	305'237	371'799
Unbebaute Grundstücke	-	-	-	113'719	127'085	135'604
Neuanlagen und Zinsbelastungen	143'831	132'194	419'917	415'224	408'426	447'008
Rückzahlungen	61'418	49'426	94'421	225'737	153'492	136'317
Bestand der Hypothekaranlagen per 31.12.	676'597	1'060'892	2'229'552	3'098'853	3'597'797	3'908'488
davon Privater Wohnungsbau ¹	375'141	612'487	1'228'975	-	2'162'253	2'382'200
Allgemeiner Wohnungsbau ²	215'546	307'570	625'015	-	887'882	968'839
Landwirtsch. Bauten	39'894	57'111	94'475	-	40'259	40'340
Industrielle Bauten ³	46'016	83'724	281'087	-	371'799	370'438
Unbebaute Grundstücke	-	-	-	125'487	135'604	146'671
Gewährte Baukredite	1980	1985	1990	1995	1997	1998
Bestand der Baukredite per 1.1.	40'491	59'470	192'470	126'605	142'490	160'453
davon Privater Wohnungsbau ¹	20'323	34'301	99'486	68'094	96'911	90'494
Allgemeiner Wohnungsbau ²	13'702	15'346	47'803	56'226	40'758	54'855
Landwirtsch. Bauten	3'697	2'154	6'804	520	318	1'483
Industrielle Bauten ³	2'769	7'669	38'377	1'765	4'476	13'621
Gewährung von Baukrediten ⁴	52'263	60'288	79'471	-	-	-
Rückzahlungen	2'630	8'345	12	-	-	-
Umwandlung in Hypothekaranlagen	43'626	49'869	76'362	-	-	-
Bestand der Baukredite per 31.12.	46'498	61'544	212'793	126'281	160'453	143'402
davon Privater Wohnungsbau ¹	30'080	37'002	112'616	76'042	90'494	85'209
Allgemeiner Wohnungsbau ²	10'346	19'172	69'770	44'410	54'855	43'476
Landwirtsch. Bauten	2'533	1'792	9'086	1'155	1'483	246
Industrielle Bauten ⁴	3'593	3'578	21'321	4'674	13'621	14'471

¹ Einfamilienhäuser sowie selbst bewohnte (nicht vermietete) Wohnungen in Mehrfamilienhäusern und Eigentumswohnungen

² Mehrfamilienhäuser und Eigentumswohnungen soweit Anlageobjekte (Mietwohnungen), weiters Wohnbauten mit Ladenlokalen, kleingewerblichen Betrieben und Geschäftsbauten

³ Einschliesslich grossgewerblicher Bauten für Produktionszwecke und Verwaltungsbauten

⁴ Einschliesslich Zinsbelastung

**Zinsniveau im Fürstentum Liechtenstein 1998 - in % p.a.
Zinskonditionen¹ für die Aufnahme von Krediten in CHF**

	ab 1.1.	ab 1.4.	ab 1.7.	ab 1.10.
Blankokredite ^{2/4}	5.75	5.75	5.75	5.55
Lombardkredite	4.71	4.71	4.71	4.67
Baukredite ^{3/5}	4.00	3.83	3.83	3.83
Hypothekarkredit - Einfamilienhaus 1. Hypothek	3.42	3.25	3.25	3.25
Hypothekarkredit - Einfamilienhaus 2. Hypothek	4.00	3.83	3.83	3.83
Hypothekarkredit - Landwirtschaftliche Bauten	3.42	3.25	3.25	3.25
Hypothekarkredit - Gewerbliche und industrielle Bauten	3.92	3.75	3.75	3.75
übrige gedeckte Kredite ⁴	5.35	5.35	4.35	5.15
Kredite an öffentl. rechtl. Körperschaften	4.13	4.00	4.00	3.88

Zinskonditionen¹ für die Anlagen von Geldern in CHF

	ab 1.1.	ab 1.4.	ab 1.7.	ab 1.10.
Einlagen auf Sicht	0.35	0.27	0.27	0.31
Festgeldeinlagen - 3 Monate ⁶	1.04	1.04	1.25	0.68
Festgeldeinlagen - 6 Monate ⁶	1.16	1.09	1.27	0.73
Festgeldeinlagen - 12 Monate ⁶	1.33	1.25	1.34	0.81
Sparhefte (-Konten)	1.41	1.25	1.25	1.25
Jugendsparhefte (- Konten)	1.96	1.71	1.71	1.71
Alterssparhefte (- Konten)	1.71	1.46	1.46	1.46
Bausparkonten (- Hefte)				
Privatkonten, Gehaltskonten ^{2/7}	0.75	0.60	0.55	0.55
Depositen- und Einlagekonten (- Hefte) ²	0.72	0.47	0.47	0.53
Kassenobligationen 3 - 4 Jahre	2.38	1.93	2.23	2.23
Kassenobligationen 5 - 6 Jahre	2.83	2.43	2.60	2.55
Kassenobligationen 7 - 8 Jahre	3.13	2.90	3.00	3.00

¹ Nicht gewogener Durchschnitt

² Einschliesslich der Kommissionen (umgerechnet auf % p.a.)

³ Für neue Darlehen auf Einfamilienhäuser mit erster Hypothek

⁴ Teils Kontokorr. - Basis

⁵ Teils inkl. 1/4 % Kreditkommission pro Quartal

⁶ Berechnet für Einlage von 100'000.- Franken

⁷ Oder Anlagesparhefte

VERSICHERUNGEN

ALTERS- UND HINTERLASSENENVERSICHERUNG¹

INVALIDENVERSICHERUNG¹

FAMILIENAUSGLEICHSKASSE¹

BETRIEBLICHE PERSONALVORSORGE²

UNFALLVERSICHERUNG

KRANKENVERSICHERUNG³

¹ Quelle: AHV-Jahresberichte

² Quelle: Statistik über die betriebliche Personalvorsorge 1974, 1979

³ Quelle: Krankenversicherungsstatistik

Betriebsrechnung der AHV seit 1954 - in 1'000 CHF

Jahr	Einnahmen						Ausgaben					Einnahmenüberschuss
	Beiträge											
	Versicherte und Arbeitgeber	Staat	Rückstellungenforderungen	Total	Nettoertrag der Anlagen	Total	Leistungen	Abschreibungen Rückvergütungen von AHV-Beiträgen	Anderes	Total		
1954	1'149	440	3	1'592	12	1'604	372	-	3	375	1'229	
1955	1'296	440	1	1'737	46	1'783	401	-	-	401	1'382	
1956	1'478	440	1	1'919	85	2'004	453	-	2	455	1'549	
1957	1'676	440	1	2'117	135	2'252	516	-	2	518	1'734	
1958	1'820	440	1	2'261	201	2'462	544	2	1	547	1'915	
1959	1'944	440	1	2'385	221	2'606	595	1	3	599	2'007	
1960	2'269	440	1	2'710	303	3'013	815	-	-	815	2'198	
1961	2'759	440	3	3'202	369	3'571	909	-	7	916	2'655	
1962	3'057	440	3	3'500	445	3'945	974	-	7	981	2'964	
1963	3'369	440	8	3'817	552	4'369	1'072	9	-	1'081	3'288	
1964	3'854	440	5	4'299	671	4'970	1'930	3	133	2'066	2'904	
1965	4'142	440	4	4'586	819	5'405	2'130	7	132	2'269	3'136	
1966	5'003	1'000	7	6'010	907	6'917	2'956	7	26	2'989	3'928	
1967	5'264	1'000	7	6'271	1'174	7'445	3'436	4	40	3'480	3'965	
1968	6'033	1'000	10	7'043	1'371	8'414	3'800	8	28	3'836	4'578	
1969	8'063	1'079	9	9'171	1'487	10'658	5'391	2	34	5'427	5'231	
1970	9'722	1'141	7	10'870	1'950	12'820	5'698	4	73	5'775	7'045	
1971	12'185	1'315	7	13'507	2'304	15'811	6'538	1	108	6'647	9'164	
1972	13'371	1'590	12	14'973	2'595	17'568	7'948	7	75	8'030	9'538	
1973	23'771	2'919	23	26'713	3'199	29'912	14'595	1	73	14'669	15'243	
1974	27'972	3'160	26	31'158	4'129	35'287	15'793	9	73	15'875	19'412	
1975	28'210	3'835	38	32'083	5'854	37'937	19'177	4	86	19'267	18'670	
1976	29'738	4'004	21	33'763	6'711	40'474	20'019	1	73	20'093	20'381	
1977	33'262	4'406	15	37'683	6'934	44'617	23'029	3	73	23'105	22'512	
1978	34'413	4'612	29	39'054	7'318	46'372	23'062	-	73	23'135	23'237	
1979	38'256	4'890	32	43'178	7'793	50'971	24'448	5	184	24'637	26'334	
1980	41'766	5'295	32	47'093	9'790	56'884	26'459	3	2'916	29'378	27'506	
1981	44'606	5'545	59	50'210	13'071	63'281	27'726	6	239	27'971	35'310	
1982	48'265	6'314	35	54'614	14'085	68'699	31'571	35	96	31'702	36'997	
1983	49'449	6'611	124	56'184	14'651	70'835	33'020	733	217	33'970	36'865	
1984	53'103	7'559	139	60'801	15'942	76'743	37'754	521	240	38'515	38'228	
1985	56'295	7'951	91	64'337	18'770	83'107	39'756	369	235	40'360	42'746	
1986	61'529	8'517	37	70'083	20'668	90'751	42'583	330	230	43'143	47'608	
1987	63'888	8'111	66	72'065	19'035	91'100	40'557	338	7'711	48'606	42'494	
1988	71'724	9'573	132	81'429	26'109	107'538	47'866	148	824	48'838	58'700	
1989	76'822	9'851	146	86'819	30'692	117'511	49'257	298	4'529	54'084	63'427	
1990	83'049	10'791	385	94'225	29'126	123'351	53'980	517	17'303	71'800	51'551	
1991	88'544	11'880	424	100'848	45'900	146'748	59'399	722	858	60'979	85'769	
1992	92'298	13'279	440	106'017	54'048	160'065	66'273	554	915	67'742	92'323	
1993	95'964	14'562	378	110'904	51'042	161'946	72'694	347	1'033	74'074	87'872	
1994	99'051	15'233	531	114'815	49'979	164'794	75'974	120	7'675	83'769	81'025	
1995	107'146	13'446	387	120'979	43'223	164'202	80'653	91	952	81'696	82'506	
1996	106'473	15'122	496	122'091	65'178	187'269	84'050	128	833	85'011	102'258	
1997	111'678	17'963	295	129'936	96'425	226'361	99'796	131	990	100'917	125'444	
1998	119'514	19'440	445	139'399	80'732	220'131	108'003	97	1'373	109'473	110'658	

Betriebsrechnung der IV seit 1960 - in 1'000 CHF

Jahr	Einnahmen					Ausgaben					Einnahmen- überschuss/ Fehlbetrag ¹
	Beiträge Versicherte und Arbeit- geber	Staat	Total	Zinsen	Rücker- stattungs- forderung- gen von IV Leistungen	Total	Leistungen	Beiträge an Institutionen und Organisa- tionen und andere	Ab- schrei- bungen	Total	
1960	220	47	267	-	-	267	96	-	-	96	171
1961	274	139	413	-	-	413	278	-	-	278	135
1962	305	152	457	1	-	458	281	24	-	305	153
1963	336	191	527	1	-	528	264	18	-	382	146
1964	385	242	627	2	4	633	524	25	-	549	84
1965	414	255	669	4	10	683	541	41	-	582	101
1966	500	316	816	7	-	823	591	58	-	649	174
1967	526	379	905	13	6	924	734	144	-	878	46
1968	603	431	1'034	23	14	1'071	818	70	-	888	183
1969	808	572	1'380	21	-	1'401	1'094	171	-	1'265	136
1970	972	700	1'672	22	15	1'709	1'308	297	-	1'605	104
1971	1'218	788	2'006	22	6	2'034	1'500	176	-	1'676	332
1972	1'337	865	2'202	21	10	2'233	1'660	350	-	2'010	223
1973	2'378	1'241	3'619	38	1	3'658	2'271	462	-	2'733	925
1974	2'798	1'456	4'254	119	4	4'377	2'558	539	-	3'097	1'280
1975	2'822	929	3'751	139	1	3'891	3'171	720	-	3'891	*
1976	2'975	877	3'852	126	16	3'994	3'470	524	-	3'994	*
1977	3'327	1'255	4'582	113	14	4'709	3'639	1'070	-	4'709	*
1978	3'442	2'068	5'510	83	30	5'623	4'072	1'551	-	5'623	*
1979	3'826	2'208	6'034	71	24	6'129	4'205	1'924	-	6'129	*
1980	4'177	1'693	5'870	37	21	5'928	4'830	1'099	-	5'928	*
1981	4'461	2'326	6'787	91	14	6'892	5'456	1'436	-	6'892	*
1982	4'827	2'993	7'820	175	19	8'014	5'616	2'398	-	8'014	*
1983	4'946	3'332	8'278	82	35	8'395	5'680	2'715	-	8'395	*
1984	5'310	3'858	9'168	93	9	9'270	6'415	2'855	-	9'270	*
1985	5'630	3'761	9'391	104	33	9'528	6'590	2'938	-	9'528	*
1986	6'153	3'739	9'892	105	20	10'017	7'186	2'831	-	10'017	*
1987	6'389	3'623	10'012	92	23	10'127	7'104	3'023	-	10'127	*
1988	7'172	4'066	11'238	81	75	11'394	9'155	2'239	-	11'394	*
1989	7'682	4'348	12'030	118	63	12'211	9'513	2'698	-	12'211	*
1990	8'305	4'808	13'113	223	147	13'483	9'883	3'599	-	13'483	*
1991	8'854	6'776	15'630	124	119	15'873	11'449	4'424	-	15'873	*
1992	9'229	8'543	17'772	124	157	18'053	13'660	4'393	-	18'053	*
1993	9'596	9'934	19'530	2	168	19'700	14'875	5'171	-	20'046	-346
1994	9'905	10'864	20'769	-	105	20'874	16'477	5'250	-	21'727	-853
1995	13'985	10'047	24'032	-	170	24'202	18'842	5'208	-	24'050	*
1996	16'752	10'248	27'000	2	130	27'132	20'864	6'255	13	27'132	*
1997	17'640	8'844	26'484	26	128	26'638	20'025	6'599	14	26'638	*
1998	18'886	13'444	32'330	62	360	32'752	25'373	7'368	11	32'752	*

¹ Ab 1993 beträgt die Defizitdeckung durch den Staat maximal 50% der Gesamtaufwendungen der IV

Betriebsrechnung der FAK seit 1958 - in 1'000 CHF

Jahr	Einnahmen Beiträge					Ausgaben Leistungen					Einnahmen- überschuss/ Fehlbetrag
	Beiträge der Abrech- nungspflichtigen	Staat	Rücker- stattungs- forderun- gen Fami- lienzulagen	Total	Netto- ertrag der Anlagen	Total	Kinder- zulagen	Geburts- zulagen	Anderes	Total	
1958	683	150	2	835	0	835	814	37	0	851	-16
1959	743	150	2	895	0	895	780	33	1	814	81
1960	873	150	3	1'026	1	1'027	839	46	0	885	132
1961	1'090	150	5	1'245	2	1'247	932	46	1	979	268
1962	1'260	150	6	1'416	3	1'419	1'385	47	0	1'432	-13
1963	1'394	150	12	1'556	0	1'556	1'425	51	0	1'476	80
1964	1'581	150	11	1'742	0	1'742	1'453	52	105	1'610	132
1965	2'048	200	12	2'260	0	2'260	2'845	93	116	3'054	-794
1966	2'476	1'118	14	3'608	0	3'608	3'144	125	0	3'269	339
1967	2'630	750	9	3'389	0	3'389	3'255	137	0	3'392	-3
1968	3'013	850	10	3'873	0	3'873	3'352	126	0	3'478	395
1969	4'039	100	14	4'153	0	4'153	3'832	126	4	3'962	191
1970	4'856	0	22	4'878	0	4'878	4'151	126	0	4'277	601
1971	6'089	107	35	6'232	0	6'232	5'833	131	4	5'968	264
1972	6'681	200	29	6'910	0	6'910	7'499	258	0	7'757	-847
1973	8'013	200	53	8'267	0	8'267	7'642	249	0	7'891	375
1974	9'246	200	38	9'484	0	9'484	7'699	227	1	7'927	1'557
1975	9'309	200	53	9'562	0	9'562	7'638	200	0	7'838	1'724
1976	9'805	200	39	10'044	0	10'044	8'709	236	0	8'945	1'099
1977	10'958	200	46	11'204	0	11'204	9'452	212	0	9'664	1'539
1978	11'239	200	26	11'555	0	11'555	10'178	191	1	10'370	1'185
1979	12'593	200	62	12'855	29	12'884	11'548	230	51	11'829	1'055
1980	13'740	200	56	13'996	262	14'258	11'793	239	0	12'032	2'226
1981	14'666	200	34	14'900	521	15'421	11'884	229	55	12'168	3'253
1982	15'917	200	45	16'162	641	16'803	13'343	421	2	13'766	3'037
1983	16'294	200	39	16'533	497	17'030	13'068	344	31	13'443	3'587
1984	17'497	200	42	17'739	644	18'383	14'102	476	29	14'608	3'775
1985	18'554	200	27	18'781	899	19'680	14'100	405	2	14'507	5'173
1986	20'263	200	40	20'503	933	21'436	16'910	374	-	17'284	4'152
1987	21'018	200	30	21'248	704	21'952	16'309	329	1'993	18'631	3'321
1988	23'601	200	48	23'849	1'587	25'436	17'781	399	11	18'191	7'245
1989	25'290	200	76	25'566	1'628	27'194	20'405	499	207	21'111	6'083
1990	27'333	200	62	27'595	1'266	28'861	20'903	600	1'882	23'385	5'476
1991	29'135	200	102	29'437	3'170	32'607	25'078	760	22	25'860	6'747
1992	30'372	-	102	30'474	4'373	34'847	29'129	839	8	29'976	4'871
1993	31'579	-	116	31'695	3'749	35'444	29'079	824	41	29'944	5'501
1994	32'577	-	91	32'668	3'644	36'312	30'658	837	884	32'379	3'933
1995	31'189	-	161	31'350	3'428	34'778	32'756	890	9	33'655	1'123
1996	30'848	-	656	31'504	3'936	35'440	32'610	895	42	33'547	1'893
1997	32'332	-	707	33'039	6'702	39'741	35'183	1'191	43	36'417	3'325
1998	34'576	-	601	35'177	6'057	41'234	35'595	1'429	31	37'055	4'179

Verwaltungskostenrechnung der AHV, IV und FAK seit 1954 - in 1'000 CHF

Jahr	AHV	IV	FAK	Übertragene Sozialaufgaben	Total
1954	60	-	-	-	60
1955	60	-	-	-	60
1956	65	-	-	-	65
1957	75	-	-	-	75
1958	56	-	27	7	90
1959	36	-	43	6	85
1960	44	7	50	8	109
1961	47	24	49	11	131
1962	62	41	69	19	191
1963	67	42	71	32	212
1964	103	61	106	36	306
1965	116	59	116	36	327
1966	187	23	116	*	326
1967	202	37	130	*	369
1968	203	40	150	*	393
1969	217	51	202	*	470
1970	284	72	243	*	599
1971	469	86	305	*	860
1972	643	67	334	*	1'044
1973	611	97	319	*	1'027
1974	950	112	370	*	1'432
1975	752	113	372	*	1'237
1976	1'438	68	225	*	1'731
1977	892	96	315	*	1'303
1978	1'016	103	340	*	1'459
1979	961	114	377	*	1'452
1980	1'136	114	373	*	1'623
1981	1'211	121	398	*	1'730
1982	1'372	137	451	*	1'960
1983	1'535	153	505	*	2'193
1984	1'667	167	549	*	2'383
1985	1'866	186	614	*	2'666
1986	1'926	193	633	*	2'752
1987	1'980	198	651	*	2'829
1988	2'151	215	707	*	3'073
1989	2'304	231	758	*	3'293
1990	2'492	249	820	*	3'561
1991	2'655	265	873	*	3'793
1992	2'769	277	911	*	3'957
1993	2'876	287	946	*	4'109
1994	2'968	297	976	*	4'241
1995	3'216	423	931	*	4'570
1996	3'190	504	923	*	4'617
1997	3'347	528	969	*	4'844
1998	3'583	566	1'037	*	5'186

Betriebliche Personalvorsorgeeinrichtungen¹ nach Charakteristik 1974 und 1979

Jahr	Charakteristik der Vorsorgeeinrichtung				
	Autonome Kasse	Autonome Kasse mit Gruppenversicherung	Gruppenversicherung	Spareinlegerkasse	TOTAL
1974	4	11	120	9	144
1979	5	6	72	29	112

Betriebliche Personalvorsorgeeinrichtungen¹ nach versicherten Risiken 1974 und 1979

Jahr	Leistungskatalog der Vorsorgeeinrichtung							
	Alter, Invalidität, Tod	Alter, Tod	Alter, Invalidität	Invalidität, Tod	Nur Alter	Nur Invalidität	Nur Tod	TOTAL
1974	103	30	-	7	4	-	-	144
1979	72	20	2	11	3	-	4	112

¹ Nur Haupteinrichtungen, also ohne angegliederte Einrichtungen

Mitglieder der Personalvorsorgeeinrichtungen¹ nach Charakteristik 1974 und 1979

Jahr	Charakteristik der Vorsorgeeinrichtung				TOTAL
	Autonome Kasse	Autonome Kasse mit Gruppenversicherung	Gruppenversicherung	Spareinlegerkasse	
1974	859	2'622	937	462	4'880
1979	2'244	291	2'036	1'549	6'120

Mitglieder der Personalvorsorgeeinrichtungen¹ nach versicherten Risiken 1974 und 1979

Jahr	Leistungskatalog der Vorsorgeeinrichtung							TOTAL
	Alter, Invalidität, Tod	Alter, Tod	Alter, Invalidität	Invalidität, Tod	Nur Alter	Nur Invalidität	Nur Tod	
1974	3'985	552	-	24	319	-	-	4'880
1979	4'360	542	126	390	581	-	121	6'120

¹ Nur Haupteinrichtungen, also ohne angegliederte Einrichtungen

Obligatorische Unfallversicherungen, Unfälle, Unfallkosten und Prämien seit 1970

Jahr	Versicherungen	Betriebe	Versicherte Lohnsumme Mio. CHF	Unfälle			Unfallkosten			Prämien ¹ Mio. CHF
				Total	Betriebsunfälle	Nichtbetriebsunfälle	Total Mio. CHF	Betriebsunfälle Mio. CHF	Nichtbetriebsunfälle Mio. CHF	
1970	8	662	118.60	2'298	1'376	922	3.68	1.93	1.75	5.28
1971	8	734	139.50	2'173	1'371	802	5.92	3.46	2.46	6.36
1972	10	857	183.47	2'790	1'687	1'103	6.03	2.57	3.46	8.18
1973	10	910	214.47	2'808	1'653	1'155	7.40	3.02	4.38	9.05
1974	10	945	257.51	3'195	1'671	1'524	8.22	3.04	5.18	10.98
1975	12	960	266.56	2'295	1'169	1'126	5.45	2.30	3.15	10.95
1976	12	964	274.12	2'443	1'157	1'286	6.82	2.44	4.38	10.88
1977	12	1'025	295.41	2'118	1'100	1'018	7.69	2.90	4.79	11.39
1978	12	1'069	316.49	2'416	1'217	1'199	5.57	2.10	3.47	12.03
1979	13	1'109	346.50	2'912	1'438	1'474	6.52	2.47	4.04	14.02
1980	13	1'167	383.81	3'381	1'593	1'788	9.69	3.29	6.40	11.90 ²
1981	13	1'208	417.41	3'276	1'589	1'687	6.19	2.51	3.68	9.41
1982 ³	13	1'294	453.65	3'338	1'528	1'810	6.63	2.56	4.07	9.34 ³
1983	13	1'300	485.18	3'863	1'654	2'209	6.13	2.34	3.79	9.80
1984	13	1'345	512.41	4'113	1'738	2'375	7.03	2.60	4.43	10.72
1985	13	1'410	552.55	4'288	1'902	2'386	7.18	2.62	4.56	11.48
1986	13	1'472	613.90	4'485	2'093	2'392	*	*	*	*
1987	13	1'611	663.80	4'843	2'232	2'611	*	*	*	*
1988	13	1'690	718.80	4'814	2'108	2'706	*	*	*	*

Obligatorische Unfallversicherung seit 1983

Jahr	Prämien- erträge	Kapital- erträge	Regress- einnahmen	Total Einnahmen	Versicherungs- leistungen	Teuerungszu- lagen auf Renten	Verwaltung Steuern	Total Aufwand
1983	9'072'364	1'337'186	124'817	10'534'367	7'438'351	419'609	2'001'748	9'859'708
1984	9'947'693	1'375'358	154'925	11'477'976	10'552'933	437'746	2'186'424	13'177'103
1985	10'652'127	1'424'876	193'003	12'270'006	9'589'629	426'005	2'351'475	12'367'109
1986	11'956'639	1'502'890	308'650	13'768'179	12'012'770	427'713	2'581'178	15'021'661
1987	12'306'365	1'730'146	165'674	14'202'185	15'781'219	593'492	2'656'970	19'031'681
1988	12'902'935	1'987'669	273'549	15'164'153	13'412'542	500'572	2'781'397	16'694'511
1989	12'047'268	2'255'828	291'809	14'594'905	14'720'523	477'324	2'472'467	17'670'314
1990	12'815'829	2'491'453	443'044	15'750'326	14'770'711	465'237	2'632'287	17'868'235
1991	13'566'857	2'657'600	528'674	16'753'131	14'639'110	618'961	2'788'162	18'046'233
1992	17'625'880	3'142'158	665'092	21'433'130	16'729'947	850'793	3'613'673	21'194'413
1993	17'886'719	1'979'089	815'486	20'681'294	12'815'037	980'361	3'672'279	17'467'677
1994	18'911'954	2'072'172	1'374'626	22'358'752	15'806'963	995'443	3'878'926	20'681'332
1995	24'615'596	2'268'500	908'258	27'792'354	20'110'461	939'446	4'937'642	25'987'549
1996	25'556'994	2'418'839	1'841'066	29'816'899	20'496'300	1'097'474	5'105'686	26'699'460
1997	26'280'517	2'636'956	1'052'449	29'969'922	22'079'237	1'121'354	5'254'412	28'455'003

¹ Einschliesslich Prämien - Landesbeitrag 7 %o Nichtbetriebsunfall

² Prämienenkungen - Nichtbetriebsunfall

³ Ab 1982 inkl. Prämienverbilligungen

**Konzessionierte Krankenkassen, versicherte Wohnbevölkerung nach Gruppen
1946 bis 1974¹**

Jahr	Konzessionierte Krankenkassen	Versicherte Wohnbevölkerung					
		männlich über 15 Jahre	weiblich über 15 Jahre	Kinder unter 15 Jahren	TOTAL	in Prozent	Wohnbevölkerung
1946 ²	6	2'004	1'660	876	4'550	36	12'500
1948 ²	6	2'446	2'131	1'169	5'746	45	12'700
1951 ²	6	2'659	2'474	1'816	6'949	50	14'000
1954	8	2'969	2'726	1'889	7'584	52	14'500
1958	9	3'454	3'578	2'637	9'731	61	15'800
1962	10	4'866	4'398	3'681	12'945	73	17'800
1966	10	6'146	5'389	4'634	16'169	81	19'900
1970	9	7'247	6'657	5'463	19'367	90	21'350
1974	11	8'348	8'421	6'398	23'167	97	23'745

Mitgliederbestand der Krankenkassen nach Gruppen 1946 bis 1974^{1/3}

Jahr	Konzessionierte Krankenkassen	Versicherungsnehmer im In- und Ausland wohnhaft			
		TOTAL	männlich über 15 Jahre	weiblich über 15 Jahre	Kinder unter 15 Jahren
1946	6	4'540	2'004	1'660	876
1947	6	5'177	2'273	1'883	1'021
1948	6	5'746	2'446	2'131	1'169
1951	6	6'949	2'659	2'474	1'816
1954	8	7'696	3'089	2'822	1'785
1958	9	10'669	4'054	3'978	2'637
1962	10	14'697	5'949	5'059	3'689
1966	10	18'528	7'571	6'193	4'764
1970	9	22'914	11'505	7'567	3'842
1974	11	27'327	*	*	*

¹ Seit 1975 Obligatorium

² Einschliesslich Grenzgänger

³ Einschliesslich Versicherte mit Wohnsitz im Ausland

Krankenversicherte Wohnbevölkerung nach Gemeinden 1954 bis 1974¹

Jahr	Vaduz	Triesen	Balzers	Triesen- berg	Schaan	Planken	Eschen	Mauren	Gamprin	Ruggell	Schellen- berg	Kranken- ver- sicherte	Wohnbe- völke- rung
1954	1'646	862	900	532	1'941	64	655	579	171	493	191	7'584	14'800
1958	2'106	1'078	1'216	659	1'901	71	863	801	219	575	242	9'731	15'800
1962	2'716	1'536	1'743	966	2'352	68	1'202	1'120	272	670	300	12'945	17'800
1966	3'122	1'869	2'186	1'376	2'969	128	1'541	1'419	445	773	341	16'169	19'900
1970	3'636	2'224	2'587	1'673	3'434	98	1'881	1'802	548	847	437	19'367	21'350
1974	4'176	2'863	3'067	1'885	4'196	203	2'309	2'211	700	992	565	23'167	23'745

Krankenversicherte nach Geschlecht, Versicherungsart und -nutzen 1962 bis 1974¹

Jahr	Versicherte			Versicherungsart		Versicherungsnutzen					Wohnbe- völkerung Total
	Total	männl.	weibl.	einzel freiwillig	kollektiv	Nur Heilungs- kosten	Nur Taggeld	Taggeld u. Heilungs- kosten	Spital- zusatz	Spital- kosten	
1962	12'945	6'720	6'225	10'465	2'480	3'957	243	8'446	6'962	324	17'800
1966	16'169	8'469	7'700	11'017	5'152	4'969	212	10'802	13'180	579	19'900
1970	19'367	9'998	9'369	12'168	7'199	5'723	313	12'918	16'100	2'874	21'350
1974	23'167	11'572	11'595	14'416	8'751	5'818	410	5'774	10'955	6'176	23'745

¹ Seit 1975 Obligatorium

**Mitgliederbestand der obligatorischen Krankenversicherung nach Versicherungsart,
 Versicherungsanspruch und Wohnsitz seit 1980 (per 31.12.)**

Versicherte nach Versicherungsart	1980	1985	1990	1995	1996
Versichertengruppe					
Einzelversicherte	15'647	13'498	13'402	10'613	10'378
davon Kinder (0-15) ¹	4'248	2'972	2'645	1'949	1'940
Männer (16-65) ¹	4'132	3'754	3'824	2'895	2'848
Männer (66-)	726	758	752	668	652
Frauen (16-65) ¹	5'372	4'767	4'759	3'713	3'605
Frauen (66-)	1'169	1'247	1'422	1'388	1'333
Kollektivversicherte	15'838	21'160	27'606	37'040	32'508
davon Kinder (0-15) ¹	2'426	3'311	3'902	5'062	4'704
Männer (16-65) ¹	8'143	10'031	14'118	18'633	16'088
Männer (66-)	110	189	305	568	520
Frauen (16-65) ¹	5'016	7'423	8'962	12'181	10'712
Frauen (66-)	143	206	319	596	484
Insgesamt	31'485	34'658	41'008	47'653	42'886
davon Kinder (0-15) ¹	6'674	6'283	6'547	7'011	6'644
Männer (16-65) ¹	12'275	13'785	17'942	21'528	18'936
Männer (66-)	836	947	1'057	1'236	1'172
Frauen (16-65) ¹	10'388	12'190	13'721	15'894	14'317
Frauen (66-)	1'312	1'453	1'741	1'984	1'817
Versicherte nach Art des Versicherungsanspruchs					
Krankenpflege allein ⁴	10'596	11'192	13'855	19'005	21'108
Krankenpflege und -geld ⁴	17'157	18'220	19'404	16'932	12'042
Krankengeld allein ⁴	3'658	3'450	7'749	11'716	9'736
Zusatzversicherung für:²					
Spitalkosten	4'613	2'379	2'029	1'693	1'472
Spitalbehandlungskosten	8'725	10'342	18'845	22'585	20'987
Tod, Invalidität	1'463	2'503	3'011	4'276	3'396
Zahnpflege	1'426	2'942	5'489	4'059	804
Sonstige	8'631	11'979	4'802	15'664	53'454 ⁵
Versicherte nach Wohnsitz					
Liechtenstein ³	25'672	29'075	33'773	40'474	38'981
Schweiz	2'692	2'273	3'815	4'188	1'774
Österreich	2'710	3'181	3'315	2'924	2'101
Andere	438	129	105	67	30
nur für Krankengeld Versicherte:					
Liechtenstein ³	903	898	4'185	7'828	6'533
Schweiz	413	303	680	1'235	1'437
Österreich	2'335	2'240	2'849	2'628	1'757
Andere	8	9	35	25	9

¹ Versicherte, die bis zum 31.12. das 15. bzw. 65. Lebensjahr noch nicht vollendet haben.

² Nur jene Versicherten, die für Zusatzleistungen gemäss Art. 16 KVG verrechnet sind.

³ Versicherte, die in Liechtenstein ihren zivilrechtlichen Wohnsitz haben oder eine Erwerbstätigkeit ausüben, mit Ausnahme der Grenzgänger - (Wohnbevölkerung einschliesslich Saisonarbeiter)

⁴ Nur obligatorisch Versicherte

⁵ Durch die Einführung neuer Produkte bei den Zusatzversicherungen (gemischte Zusatzversicherungen, Zusatzversicherungen für Alternativmedizin etc.) sind die Zahlen mit den Vorjahren nur noch bedingt vergleichbar.

Leistungen der obligatorischen Krankenversicherung nach Art seit 1980 (1.1.bis 31.12.)

Leistungsart	1980	1985	1990	1995	1996
Ambulante Krankenpflege¹					
Anzahl Erkrankungsfälle ²	59'520	76'742	103'322	90'062	91'477
Krankenpflegekosten (in 1'000 Franken)	11'945	17'321	26'651	40'535	42'478
Ärztliche Behandlung ³	7'497	10'850	16'615	23'558	24'328
Arzneimittel ⁴	3'769	5'120	7'253	10'508	10'570
Andere Berufe der Gesundheitspflege ⁵	506	1'005	1'815	3'544	4'081
Häusliche Pflege ⁶	*	*	352	1'667	1'902
Übrige Kosten ⁷	174	345	616	1'258	1'597
Behandlung in Heilanstalten¹					
Einweisungen in Heilanstalten	3'393	3'341	4'691	6'770	5'822
Aufenthaltsdauer (Tage)	59'395	70'669	84'041	104'848	99'260
Heilanstaltskosten (in 1'000 Franken) ⁸	7'142	11'829	15'741	23'924	22'532
Wochenbettfälle und Leistungen bei Mutterschaft					
Wochenbettfälle	611	356	1'192	618	578
Wochenbetttage	9'379	3'203	38'748	5'032	6'058
Krankenpflegekosten (in 1'000 Franken) ⁹	729	1'110	1'556	2'168	2'269
Krankengeld (in 1'000 Franken)	413	571	495	1'073	1'812
Krankengeldversicherung¹					
Taggeldfälle ¹⁰	4'293	4'574	6'436	7'327	5'954
Krankentage ¹¹	101'907	108'397	135'063	158'769	169'578
Krankengelder (in 1'000 Franken)	3'950	5'361	8'086	11'434	12'630

¹ Einschliesslich Tuberkulose, jedoch ohne Mutterschaft.

² Als "Erkrankungsfall" gilt mit Ausnahme der ambulanten Behandlung bei Mutterschaft jede in Rechnung gestellte ärztliche Behandlung.

³ Tarifrüssige Kosten für die ambulante Behandlung durch den Arzt; einschliesslich der vom Arzt angeordneten Analysen und der in Heilanstalten ambulant vorgenommenen Röntgenaufnahmen, Bestrahlungen, Massagen u. ä., jedoch ohne Arzneien.

⁴ Alle nach gesetzlichen Vorschriften (Art. 1 LGBl. 1989/52) zugelassenen Arzneimittel.

⁵ Vergütungen für Leistungen in anderen Berufen der Gesundheitspflege und in der Hauskrankenpflege (Art.22 des Sanitätsgesetzes LGBl. 1986/12 und Art. 5 LGBl. 1989/52).

⁶ Aufwendungen für häusliche Pflege gemäss Art. 6 LGBl. 1989/52.

⁷ Zu den übrigen Kosten zählen alle anderen statutarisch erbrachten Leistungen wie z.B. Brillen, Zahnpflegekosten, Hilfsmittel, Krankentransporte u. ä. sowie Beiträge an ärztlich verordneten Badekuren.

⁸ Unter Heilanstaltskosten fallen alle gemäss Art. 13 Abs. 1 lit. b KVG ausgerichteten Leistungen, sowie die Leistungen aus der Spitalzusatz- bzw. Spitalkostenversicherung.

⁹ Leistungen bei Mutterschaft gemäss Art. 13 KVG, ohne Spitalzusatz- bzw. Spitalkostenversicherung.

¹⁰ Als Taggeldfall zählt eine ununterbrochene Folge von Krankheitstagen.

¹¹ Zu zählen sind die effektiv verstrichenen Kalendertage zwischen Anfang und Ende der Arbeitsunfähigkeit.

Finanzhaushalt der obligatorischen Krankenversicherung seit 1980 - Aufwand¹
 (in 1'000 Franken)

Aufwandsart	1980	1985	1990	1995	1996
+ Arztkosten ²	7'831	11'273	17'192	24'459	25'363
+ Arzneikosten ²	3'804	5'171	7'300	10'051	10'646
+ Medizinische Hilfspersonen ²	506	1'006	1'814	3'487	4'091
+ Häusliche Pflege (Andere Berufe der Gesundheitspflege)	*	*	352	1'667	1'901
+ Übrige Kosten ²	173	282	509	838	1'316
= Ambulante Kosten	12'314	17'732	27'167	40'502	43'317
+ Heilanstaltskosten ³	5'337	8'913	12'598	18'745	17'792
= Krankenpflege (Art. 13 KVG)	17'651	26'645	39'765	59'247	61'109
Krankengelder (Art. 14 KVG)	4'310	5'933	8'568	12'493	14'415
+ Spitalzusatz	492	361	309	466	1'009
+ Spitalbehandlungskosten	1'825	3'643	6'464	13'607	13'944
+ Tod, Invalidität	9	10	11	21	23
+ Zahnpflege	66	139	171	289	377
+ Übrige vertragsgeb. Kosten	61	100	83	931	2'664
= Zusatzversicherung (Art. 16 KVG)	2'453	4'253	7'038	15'313	18'017
Freiwillige Leistungen an Vers.	77	107	33	524	-119
Rückversicherungsprämien	593	791	1'741	1'927	-455
Rückstellungen	895	1'744	1'944	852	5'162
+ Personalkosten	832	1'102	1'676	1'413	1'776
+ Sachkosten	527	629	858	585	487
+ Zentrale Verwaltungskosten ⁴	673	874	1'578	4'139	4'279
+ Beiträge an Verbände	4	7	8	11	17
+ Abschreibungen	190	504	25	129	170
= Verwaltungskosten	2'224	3'116	4'146	6'278	6'729
Sonstiger Aufwand	41	544	19	658	380
Leistung anderer Vers. Arten	341	711	98	20	148
Gesamtaufwand	28'585	43'844	63'353	97'312	105'386

¹ Bruttoaufwand, einschliesslich der Kostenbeteiligungen der Mitglieder gemäss Art. 23 und 23 bis KVG.

² Abgrenzungen entsprechen den Kriterien in der Morbiditätsstatistik, jedoch mit Einbezug der obligatorischen Kosten für Mutterschaft.

³ Ohne die Leistungen aus der Spitalzusatz- bzw. Spitalkostenversicherung.

⁴ Kostenbeiträge an zentrale Verwaltungsstelle, einschliesslich der Kosten für zentrale EDV.

Finanzhaushalt der obligatorischen Krankenversicherung seit 1980 - Ertrag
(in 1'000 Franken)

Ertragsart	1980	1985	1990	1995	1996
Prämien Krankenpflegeversicherung¹	10'185	19'223	25'865	35'664	33'835
Selbstbehalt (Art. 23 KVG)	27	1	.	.	.
Beiträge des Landes²	5'899	9'234	14'188	20'496	21'148
Prämien Krankengeldversicherung³	5'912	7'107	11'026	14'308	14'278
+ Prämien Spitalkosten	589	220	487	533	1'108
+ Prämien Spitalbehandlung	3'531	5'840	7'249	12'853	12'031
+ Prämien Tod, Invalidität	24	76	145	263	212
+ Prämien Zahnpflege	69	149	220	266	199
+ Prämien für übrige Zusatzvers.	355	795	1'130	5'864	6'142
= Prämien für Zusatzversicherung	4'568	7'080	9'231	19'778	19'692
./. Abschreibungen auf Prämien	-11	-16	0	-58	-44
+ Krankenscheingebühren ⁴	1	0	1'540	1'804	1'804
+ Freiw. Kostenbeteiligung ⁵	.	.	1	3	.
+ Selbstbehalt sonstiger Kosten ⁵	33	37	22	11	2
= Kostenbeteiligungen	45	53	1'563	1'817	1'806
Rückerstattete Leistungen (RVK)	700	1'167	2'077	1'288	-472
Rückerstattete Leistungen (IV, UV)	5	0	33	6	136
Sonstige Beiträge	0	5	410	130	1'540
Zinsen	371	485	996	1'125	1'554
Sonstiger Betriebsertrag	315	570	293	716	100
.....	-900
Gesamtertrag	28'027	44'925	65'683	95'270	92'673
./. Gesamtaufwand	-28'585	-43'844	-63'353	-97'312	-105'386
+ Vorschlag / - Rückschlag	-558	+1'081	+2'330	-2'041	-12'713

¹ Beiträge der Versicherten und Arbeitgeber für die obligatorische Krankenpflegeversicherung

² Berechnung: Beiträge des Landes = (Kosten der oblig. Krankenversicherung) * (Subventionssatz der entspr. Versicherungsgruppe (Art. 24 KVG)) wobei

Kosten der oblig. Krankenvers. = (Aufwand für Krankenpfli. (Art. 13 KVG)) (Kostenbeteiligung der Versicherten (Art. 23 u. 23 bis KVG))

³ Einschliesslich der Beiträge für freiwillige Krankengeldversicherung

⁴ Obligatorische Kostenbeteiligung gem. Art. 23 bis KVG

⁵ Freiwillige Kostenbeteiligung gem. Art. 23 bis KVG

PREISE, INDEXZIFFERN

KONSUMENTENPREISINDEX¹

MIETPREISINDEX¹

BAUKOSTENINDEX²

GROSSHANDELSPREISINDEX¹

¹ Quelle: Bundesamt für Statistik, Neuchâtel

Hinweis: Im Fürstentum Liechtenstein gelangt der Schweizerische Landesindex der Konsumentenpreise zur Anwendung

² Quelle: Statistisches Amt der Stadt Zürich

Schweizerischer Landesindex der Konsumentenpreise nach Monaten seit 1939
Basis August 1939 = 100

Jahr	Januar	Februar	März	April	Mai	Juni	Juli	August	September	Oktober	November	Dezember	Jahresmittel
1939								100.0	100.7	102.4	103.3	103.5	
1950	158.9	158.3	158.0	157.5	158.2	158.4	158.4	159.4	160.0	160.8	160.9	160.8	159.1
1951	162.3	162.8	162.7	164.5	166.1	166.4	167.3	168.3	168.8	169.9	170.8	171.0	166.7
1952	170.5	170.8	170.8	170.1	170.8	171.3	170.9	171.3	171.6	171.1	171.2	171.0	171.0
1953	169.9	169.5	169.3	168.8	169.5	169.7	169.5	169.7	170.2	170.4	170.4	170.1	169.8
1954	169.8	169.5	169.4	169.9	170.1	170.5	171.0	171.7	172.0	172.5	173.0	172.9	171.0
1955	172.4	171.8	171.6	171.7	172.3	172.3	172.4	172.8	173.1	173.4	173.6	173.6	172.6
1956	172.6	173.0	173.5	173.2	175.0	175.4	175.6	176.2	176.5	176.7	177.2	177.4	175.2
1957	177.1	176.8	176.3	176.9	178.0	178.1	178.5	179.5	179.9	180.5	181.0	181.0	178.6
1958	180.5	180.5	180.5	180.7	182.2	182.4	182.4	182.6	182.9	182.8	182.9	182.6	181.9
1959	181.5	180.9	180.6	179.9	180.1	179.9	179.9	180.5	181.1	181.4	181.6	181.5	180.7
1960	181.0	181.9	181.9	182.2	183.0	183.2	183.7	184.1	184.6	184.9	184.9	184.7	183.3
1961	184.2	184.3	184.3	184.3	185.7	186.0	186.4	187.3	187.6	188.4	190.0	191.2	186.6
1962	191.4	191.9	192.2	193.1	194.6	195.1	195.7	196.5	196.4	196.1	197.0	197.4	194.7
1963	198.0	199.2	199.2	199.5	200.7	201.2	201.6	202.2	202.8	203.6	204.8	205.0	201.4
1964	205.2	205.5	205.6	206.9	208.0	207.7	207.8	208.3	208.7	209.3	209.5	209.8	207.6
1965	210.0	210.7	210.8	211.5	213.8	214.6	215.2	216.4	217.0	217.7	219.6	220.1	214.7
1966	221.3	221.9	222.2	222.5	225.3	225.0	225.0	225.7	225.9	226.3	229.1	230.2	225.0
1967	230.9	230.4	230.4	230.6	232.9	234.7	235.6	236.5	236.5	235.4	237.6	238.3	234.0
1968	238.8	239.2	238.3	238.1	238.8	239.0	238.8	239.4	239.7	240.6	242.8	243.5	239.7
1969	244.2	244.6	244.2	243.7	244.9	246.0	246.0	245.5	245.8	246.2	248.3	249.2	245.8
1970	249.8	249.8	250.3	250.1	252.5	253.7	254.4	255.3	256.8	258.2	261.6	262.7	254.6
1971	264.3	265.4	267.0	267.2	270.2	270.4	271.5	272.0	274.0	275.1	278.8	280.1	271.3
1972	281.9	283.3	284.0	284.2	287.1	288.7	288.9	290.1	292.5	295.3	297.7	299.3	289.4
1973	302.7	304.7	307.2	307.9	310.2	312.4	312.9	314.0	316.7	323.3	330.0	335.0	314.7
1974	337.7	335.2	336.8	334.8	340.7	342.5	343.6	347.0	352.6	354.9	359.9	360.3	345.4
1975	362.3	363.5	364.8	365.7	368.4	369.8	369.1	370.3	371.6	372.1	373.2	372.7	368.7
1976	374.8	374.5	373.9	373.9	373.2	373.9	374.5	375.9	375.0	375.9	376.6	377.5	375.0
1977	378.2	378.4	377.7	378.2	377.9	380.4	380.6	380.6	380.9	381.7	381.4	381.9	379.8
1978	382.0	382.5	382.9	383.6	384.1	384.7	384.9	385.0	384.1	383.3	383.8	384.6	383.8
1979	386.1	390.3	392.4	393.4	394.8	400.4	401.3	400.6	402.5	402.3	403.8	404.6	397.7
1980	405.8	406.4	407.6	409.5	411.9	413.4	414.7	417.5	417.7	416.9	420.9	422.4	413.7
1981	426.5	430.6	433.5	432.6	436.6	439.4	442.0	448.6	448.9	447.4	450.4	450.3	440.6
1982	452.5	453.3	454.1	456.6	462.5	466.6	468.4	472.0	473.8	475.0	476.3	474.9	465.5
1983	474.2	474.9	475.8	477.2	477.7	479.6	478.7	480.0	480.6	481.7	484.8	485.1	479.2
1984	486.8	488.5	491.7	492.4	491.4	493.0	492.1	493.9	493.6	496.7	499.3	499.1	493.2
1985	504.0	508.1	510.9	510.3	510.0	509.7	508.6	508.5	510.1	511.4	515.0	515.3	510.2
1986	515.1	515.9	515.6	515.3	513.7	513.6	511.2	512.2	513.1	513.2	514.5	515.5	514.0
1987	518.5	520.0	520.7	521.4	518.5	520.2	520.3	522.3	521.1	523.3	525.3	525.2	521.4
1988	526.6	529.1	530.4	531.4	530.1	530.9	529.7	531.6	531.7	532.5	534.5	535.5	531.2
1989	538.4	541.1	542.6	545.4	545.8	546.7	545.5	547.3	549.7	551.9	558.2	562.4	547.9
1990	565.7	567.5	569.5	570.6	573.4	574.2	574.5	580.6	583.4	586.9	592.1	592.0	577.5
1991	596.8	602.8	602.9	604.3	609.4	611.9	612.1	615.3	616.5	617.0	624.4	623.0	611.4
1992	625.9	630.4	632.2	633.2	634.9	637.4	635.5	637.1	637.9	638.8	645.0	644.3	636.0
1993	647.6	651.7	655.2	657.2	657.6	657.4	657.0	660.2	659.8	660.3	659.4	660.3	657.0
1994	661.0	663.7	663.7	664.1	660.0	661.0	660.9	663.5	663.7	663.2	663.2	663.0	662.6
1995	667.8	673.7	674.1	674.7	673.4	674.8	674.3	676.4	677.0	676.3	675.8	676.0	674.5
1996	677.9	679.0	680.2	680.8	678.3	679.7	678.7	680.5	680.9	682.0	680.7	681.2	680.0
1997	683.5	684.7	683.7	684.4	682.3	682.9	682.2	683.7	683.7	683.7	683.5	683.9	683.5
1998	683.6	684.5	684.0	684.2	682.8	683.6	682.7	684.7	684.1	684.0	682.9	682.7	683.6
1999	684.1	686.4	687.2	688.3	686.8	687.6	687.7	691.1					

Schweizerischer Landesindex der Konsumentenpreise nach Monaten seit 1966
Basis September 1966 = 100

Jahr	Januar	Februar	März	April	Mai	Juni	Juli	August	September	Oktober	November	Dezember	Jahresmittel
1966									100.0	100.2	101.4	101.9	
1967	102.0	102.0	102.0	102.1	103.2	103.9	104.3	104.7	104.3	104.2	105.2	105.5	103.6
1968	105.7	105.9	105.5	105.4	105.7	105.8	105.7	106.0	106.1	106.5	107.5	107.8	106.1
1969	108.1	108.3	108.1	107.9	108.4	108.9	108.9	108.7	108.8	109.0	109.9	110.3	108.8
1970	110.6	110.6	110.8	110.7	111.8	112.3	112.6	113.0	113.7	114.3	115.8	116.3	112.7
1971	117.0	117.5	118.2	118.3	119.6	119.7	120.2	120.4	121.3	121.8	123.4	124.0	120.1
1972	124.8	125.4	125.7	125.8	127.1	127.8	127.9	128.4	129.5	130.7	131.8	132.5	128.1
1973	134.0	134.9	136.0	136.3	137.3	138.3	138.5	139.0	140.2	143.1	146.1	148.3	139.3
1974	149.5	148.4	149.1	148.2	150.8	151.6	152.1	153.6	156.1	157.1	159.3	159.5	152.9
1975	160.4	160.9	161.5	161.9	163.1	163.7	163.4	163.9	164.5	164.7	165.2	165.0	163.2
1976	165.9	165.8	165.5	165.5	165.2	165.5	165.8	166.4	166.0	166.4	166.7	167.1	166.0
1977	167.4	167.5	167.2	167.4	167.3	168.4	168.5	168.5	168.6	169.0	168.8	169.0	168.1
1978	169.1	169.3	169.5	169.8	170.0	170.3	170.4	170.4	170.0	169.7	169.9	170.3	169.9
1979	170.9	172.8	173.7	174.1	174.8	177.2	177.6	177.3	178.2	178.1	178.7	179.1	176.0
1980	179.6	179.9	180.4	181.3	182.3	183.0	183.6	184.8	184.9	184.5	186.3	187.0	183.1
1981	188.8	190.6	191.9	191.5	193.2	194.5	195.6	198.6	198.7	198.0	199.4	199.3	195.0
1982	200.3	200.6	201.0	202.1	204.7	206.5	207.3	208.9	209.7	210.2	210.8	210.2	206.0
1983	209.9	210.2	210.6	211.2	211.4	212.3	211.9	212.4	212.7	213.2	214.6	214.7	212.1
1984	215.5	216.2	217.6	218.0	217.5	218.2	217.8	218.6	218.5	219.8	221.0	220.9	218.3
1985	223.1	224.9	226.2	225.9	225.7	225.6	225.1	225.1	225.8	226.3	227.9	228.1	225.8
1986	228.0	227.9	228.2	228.1	227.4	227.3	226.3	226.7	227.1	227.2	227.7	228.2	227.5
1987	229.5	230.2	230.5	230.8	229.5	230.2	230.3	231.2	230.6	231.6	232.5	232.5	230.8
1988	233.1	234.2	234.8	235.2	234.6	235.0	234.5	235.3	235.3	235.7	236.6	237.0	235.1
1989	238.3	239.5	240.1	241.4	241.6	242.0	241.5	242.3	243.3	244.3	247.1	248.9	242.5
1990	250.4	251.2	252.1	252.6	253.8	254.2	254.3	257.0	258.2	259.8	262.1	262.0	255.6
1991	264.2	266.8	266.8	267.5	269.7	270.8	270.9	272.3	272.9	273.1	276.4	275.7	270.6
1992	277.0	279.0	279.8	280.3	281.0	282.1	281.3	282.0	282.3	282.8	285.5	285.2	281.5
1993	286.6	288.5	290.0	290.9	291.1	291.0	290.8	292.2	292.1	292.3	291.9	292.2	290.8
1994	292.6	293.8	293.8	293.9	292.1	292.6	292.5	293.7	293.8	293.5	293.5	293.5	293.3
1995	295.6	298.2	298.4	298.6	298.1	298.7	298.5	299.4	299.7	299.3	299.1	299.2	298.6
1996	300.0	300.5	301.1	301.4	300.2	300.8	300.4	301.2	301.4	301.8	301.3	301.5	301.0
1997	302.5	303.1	302.6	302.9	302.0	302.3	302.0	302.6	302.6	302.6	302.5	302.7	302.5
1998	302.6	303.0	302.7	302.9	302.2	302.6	302.2	303.0	302.8	302.7	302.3	302.2	302.6
1999	302.8	303.8	304.1	304.7	304.0	304.3	304.4	305.9	306.5	306.5			

Schweizerischer Landesindex der Konsumentenpreise nach Monaten seit 1977
Basis September 1977 = 100

Jahr	Januar	Februar	März	April	Mai	Juni	Juli	August	September	Oktober	November	Dezember	Jahresmittel
1977									100.0	100.2	100.1	100.3	
1978	100.3	100.4	100.5	100.7	100.8	101.0	101.0	101.1	100.8	100.6	100.8	101.0	100.8
1979	101.4	102.5	103.0	103.3	103.7	105.1	105.4	105.2	105.7	105.6	106.0	106.2	104.4
1980	106.5	106.7	107.0	107.5	108.2	108.5	108.9	109.6	109.7	109.5	110.5	110.9	108.6
1981	112.0	113.1	113.8	113.6	114.6	115.4	116.0	117.8	117.9	117.5	118.2	118.2	115.7
1982	118.8	119.0	119.2	119.9	121.4	122.5	123.0	123.9	124.4	124.7	125.1	124.7	122.2
1983	124.5	124.7	124.9	125.3	125.4	125.9	125.7	126.0	126.2	126.5	127.3	127.3	125.8
1984	127.8	128.3	129.1	129.3	129.0	129.4	129.2	129.7	129.6	130.4	131.1	131.0	129.5
1985	132.3	133.4	134.1	134.0	133.9	133.8	133.5	133.5	133.9	134.3	135.2	135.3	133.9
1986	135.2	135.2	135.4	135.3	134.9	134.9	134.2	134.5	134.7	134.7	135.1	135.3	134.9
1987	136.1	136.5	136.7	136.9	136.1	136.6	136.6	137.1	136.8	137.4	137.9	137.9	136.9
1988	138.2	138.9	139.2	139.5	139.2	139.4	139.1	139.6	139.6	139.8	140.3	140.6	139.5
1989	141.4	142.1	142.4	143.2	143.3	143.5	143.2	143.7	144.3	144.9	146.6	147.6	143.8
1990	148.5	149.0	149.5	149.8	150.5	150.8	150.8	152.4	153.2	154.1	155.4	155.4	151.6
1991	156.7	158.3	158.3	158.7	160.0	160.7	160.7	161.5	161.9	162.0	163.9	163.6	160.5
1992	164.3	165.5	166.0	166.2	166.7	167.3	166.8	167.3	167.5	167.7	169.3	169.2	167.0
1993	170.0	171.1	172.0	172.5	172.6	172.6	172.5	173.3	173.2	173.4	173.1	173.4	172.5
1994	173.6	174.3	174.3	174.4	173.3	173.5	173.5	174.2	174.3	174.1	174.1	174.1	174.0
1995	175.3	176.9	177.0	177.1	176.8	177.2	177.0	177.6	177.7	177.6	177.4	177.5	177.1
1996	178.0	178.3	178.6	178.7	178.1	178.4	178.2	178.7	178.8	179.0	178.7	178.9	178.5
1997	179.5	179.8	179.5	179.7	179.1	179.3	179.1	179.5	179.5	179.5	179.5	179.5	179.5
1998	179.5	179.7	179.6	179.6	179.3	179.5	179.2	179.8	179.6	179.6	179.3	179.2	179.5
1999	179.6	180.2	180.4	180.7	180.3	180.5	180.6	181.5	181.8	181.8			

Schweizerischer Landesindex der Konsumentenpreise nach Monaten seit 1982
Basis Dezember 1982 = 100

Jahr	Januar	Februar	März	April	Mai	Juni	Juli	August	September	Oktober	November	Dezember	Jahresmittel
1982												100.0	
1983	99.9	100.0	100.2	100.5	100.6	101.0	100.8	101.1	101.2	101.4	102.1	102.1	100.9
1984	102.5	102.9	103.5	103.7	103.5	103.8	103.6	104.0	103.9	104.6	105.1	105.1	103.9
1985	106.1	107.0	107.6	107.5	107.4	107.3	107.1	107.1	107.4	107.7	108.4	108.5	107.4
1986	108.5	108.4	108.6	108.5	108.2	108.2	107.6	107.9	108.0	108.1	108.3	108.5	108.2
1987	109.2	109.5	109.7	109.8	109.2	109.5	109.6	110.0	109.7	110.2	110.6	110.6	109.8
1988	110.9	111.4	111.7	111.9	111.6	111.8	111.5	111.9	112.0	112.1	112.5	112.8	111.8
1989	113.4	113.9	114.2	114.8	114.9	115.1	114.9	115.3	115.8	116.2	117.6	118.4	115.4
1990	119.1	119.5	119.9	120.2	120.7	120.9	121.0	122.3	122.8	123.6	124.7	124.7	121.6
1991	125.7	126.9	126.9	127.2	128.3	128.8	128.9	129.6	129.8	129.9	131.5	131.2	128.7
1992	131.8	132.7	133.1	133.3	133.7	134.2	133.8	134.2	134.3	134.5	135.8	135.7	133.9
1993	136.4	137.2	138.0	138.4	138.5	138.4	138.3	139.0	138.9	139.0	138.9	139.0	138.3
1994	139.2	139.8	139.8	139.8	139.0	139.2	139.2	139.7	139.8	139.7	139.6	139.6	139.5
1995	140.6	141.9	141.9	142.1	141.8	142.1	142.0	142.4	142.6	142.4	142.3	142.3	142.0
1996	142.7	143.0	143.2	143.4	142.8	143.1	142.9	143.3	143.4	143.6	143.3	143.4	143.2
1997	143.9	144.2	144.0	144.1	143.7	143.8	143.7	144.0	144.0	144.0	143.9	144.0	143.9
1998	144.0	144.1	144.0	144.1	143.8	144.0	143.8	144.2	144.1	144.0	143.8	143.8	144.0
1999	144.1	144.5	144.7	144.9	144.6	144.8	144.8	145.5	145.8	145.8			

Schweizerischer Landesindex der Konsumentenpreise nach Monaten seit 1993
Basis Mai 1993 = 100

Jahr	Januar	Februar	März	April	Mai	Juni	Juli	August	September	Oktober	November	Dezember	Jahresmittel
1993					100.0	100.0	99.9	100.4	100.3	100.4	100.3	100.4	
1994	100.5	100.9	100.9	101.0	100.4	100.5	100.5	100.9	100.9	100.9	100.8	100.8	100.8
1995	101.5	102.5	102.5	102.6	102.4	102.6	102.5	102.9	103.0	102.8	102.8	102.8	102.6
1996	103.1	103.3	103.4	103.5	103.2	103.4	103.2	103.5	103.5	103.7	103.5	103.6	103.4
1997	103.9	104.1	104.0	104.1	103.8	103.9	103.7	104.0	104.0	104.0	103.9	104.0	104.0
1998	104.0	104.1	104.0	104.1	103.8	104.0	103.8	104.1	104.0	104.0	103.8	103.8	104.0
1999	104.0	104.4	104.5	104.7	104.4	104.6	104.6	105.1	105.3	105.3			

Schweizerischer Landesindex der Konsumentenpreise nach Bedarfsgruppen
Basis Mai 1993 = 100

	Total	Nahrungs- mittel, Getränke, Tabakwaren	Bekleidung und Schuhe	Wohnungs- miete und Energie	Wohnungs- ein- richtung	Gesund- heits- pflege	Verkehr und Kommu- nikation	Unterhaltung, Erholung, Bildung, Kultur	Übrige Waren und Dienst- leistungen
1993									
Mai	100.0	100.0	100.0	100.0	100.0	100.0	100.0	100.0	100.0
Juni	100.0	100.0	100.0	99.9	100.0	100.0	100.0	100.1	100.0
Juli	99.9	99.4	100.0	99.8	100.0	100.2	100.2	100.1	100.0
August	100.4	99.3	100.1	100.2	100.0	100.2	100.2	100.1	102.8
September	100.3	98.8	100.1	100.1	100.2	100.2	100.1	100.5	102.8
Oktober	100.4	98.8	100.1	100.3	100.2	100.3	100.1	100.5	102.8
November	100.3	98.8	100.2	99.7	100.2	100.3	100.2	100.5	103.0
Dezember	100.4	99.8	100.2	99.6	100.1	100.3	100.0	100.5	103.0
1994									
Januar	100.5	99.9	100.2	99.4	101.0	101.6	100.3	100.5	103.0
Februar	100.9	100.1	100.2	100.2	100.1	101.6	100.4	100.5	104.0
März	100.9	100.0	100.2	100.0	100.4	101.6	100.4	100.8	104.0
April	101.0	99.9	100.2	100.0	100.4	102.0	100.7	100.8	104.0
Mai	100.4	99.9	100.2	98.9	100.4	102.0	101.2	100.8	101.4
Juni	100.5	100.8	100.2	98.9	100.5	102.0	101.3	100.7	101.4
Juli	100.5	100.7	100.2	98.9	100.5	102.1	101.4	100.7	101.4
August	100.9	100.2	100.2	99.2	100.5	102.1	101.4	100.7	104.0
September	100.9	100.6	100.2	99.1	100.5	102.1	101.4	100.7	104.0
Oktober	100.9	100.4	100.2	99.1	100.5	102.1	100.9	100.7	104.0
November	100.8	99.5	100.4	99.4	100.5	102.1	101.1	100.7	104.2
Dezember	100.8	99.5	100.4	99.3	100.5	102.1	101.2	100.7	104.2
1995									
Januar	101.5	100.8	100.4	100.2	100.5	103.0	102.7	100.9	104.2
Februar	102.5	101.7	100.5	100.2	100.5	103.3	102.8	100.9	108.9
März	102.5	101.4	100.5	100.1	101.4	103.3	102.8	101.9	108.9
April	102.6	101.4	100.5	100.1	101.4	103.8	103.1	101.9	108.9
Mai	102.4	101.0	100.7	101.0	101.4	103.8	103.2	101.9	106.4
Juni	102.6	102.0	100.7	100.9	101.8	103.8	103.5	101.7	106.4
Juli	102.5	101.8	100.7	100.8	101.8	104.0	103.1	101.7	106.4
August	102.9	100.9	100.7	101.4	101.8	104.0	102.9	101.7	108.9
September	103.0	101.0	100.7	101.6	102.0	104.0	103.0	101.8	108.9
Oktober	102.8	100.4	100.7	101.6	102.0	104.1	102.7	101.8	108.9
November	102.8	99.7	100.7	101.9	102.0	104.1	102.5	101.8	108.8
Dezember	102.8	99.6	100.7	102.0	102.1	104.1	102.7	101.8	108.8
1996									
Januar	103.1	100.6	100.7	102.2	102.1	105.3	102.3	101.8	108.8
Februar	103.3	100.7	100.7	102.2	102.1	105.5	102.2	101.8	109.6
März	103.4	101.3	100.7	102.4	102.3	105.5	102.3	101.8	109.6
April	103.5	101.4	100.7	102.6	102.3	105.7	102.5	101.8	109.6
Mai	103.2	100.9	100.6	102.5	102.3	105.7	102.8	101.8	107.6
Juni	103.4	102.2	100.6	102.4	102.3	105.7	102.8	101.7	107.6
Juli	103.2	101.5	100.6	102.5	102.3	105.8	102.4	101.7	107.6
August	103.5	100.6	100.6	102.8	102.3	105.8	102.5	101.7	109.8
September	103.5	100.5	100.6	103.1	102.2	105.8	102.7	101.8	109.8
Oktober	103.7	100.3	100.6	103.8	102.2	105.9	102.5	101.8	109.8
November	103.5	99.7	100.5	103.7	102.2	105.9	102.9	101.8	109.2
Dezember	103.6	100.1	100.5	103.8	102.3	105.9	102.8	101.7	109.2

	Total	Nahrungsmittel, Getränke, Tabakwaren	Bekleidung und Schuhe	Wohnungs- miete und Energie	Wohnungs- ein- richtung	Gesund- heits- pflege	Verkehr und Kommu- nikation	Unterhaltung, Erholung, Bildung, Kultur	Übrige Waren und Dienst- leistungen
1997									
Januar	103.9	101.2	100.5	104.1	102.3	106.3	103.2	101.7	109.2
Februar	104.1	101.3	100.5	104.2	102.3	106.3	103.5	101.7	110.0
März	104.0	101.4	100.5	103.6	102.2	106.3	103.3	101.9	110.0
April	104.1	101.6	100.5	103.6	102.2	106.7	103.5	101.9	110.0
Mai	103.8	101.8	100.9	103.4	102.2	106.7	103.0	101.9	108.2
Juni	103.9	102.4	100.9	103.3	102.3	106.7	103.3	101.8	108.2
Juli	103.7	101.9	100.9	103.3	102.3	106.6	103.1	101.8	108.2
August	104.0	101.6	100.9	103.6	102.3	106.6	102.3	101.8	110.1
September	104.0	101.9	100.9	103.5	102.3	106.6	102.4	101.8	110.1
Oktober	104.0	101.8	100.9	103.7	102.3	106.5	102.1	101.8	110.1
November	103.9	101.9	101.4	103.6	102.3	106.5	102.1	101.8	109.7
Dezember	104.0	102.4	101.4	103.5	102.5	106.5	101.7	102.0	109.7
1998									
Januar	104.0	102.7	101.4	103.1	102.5	106.9	101.5	102.0	109.7
Februar	104.1	102.7	101.5	103.2	102.5	106.9	101.5	102.0	110.3
März	104.0	102.7	101.5	103.0	102.5	106.9	101.2	102.2	110.3
April	104.1	102.6	101.5	103.1	102.5	107.0	101.3	102.2	110.3
Mai	103.8	102.7	101.8	102.9	102.5	107.0	101.2	102.2	109.0
Juni	104.0	103.9	101.8	102.6	102.6	107.0	101.2	102.1	109.0
Juli	103.8	103.0	101.8	102.6	102.6	107.3	101.0	102.1	109.0
August	104.1	102.6	101.8	102.7	102.6	107.3	100.9	102.1	111.5
September	104.0	102.6	101.8	102.5	102.5	107.3	100.8	102.0	111.5
Oktober	104.0	102.4	101.8	102.7	102.5	107.0	100.8	102.0	111.5
November	103.8	102.1	102.1	102.5	102.5	107.0	100.7	102.0	110.9
Dezember	103.8	102.3	102.1	102.3	102.4	107.0	100.6	101.9	110.9
1999									
Januar	104.0	102.9	102.1	102.4	102.4	107.4	101.1	101.9	110.9
Februar	104.4	102.9	102.2	102.7	102.4	107.4	101.1	101.9	112.7
März	104.5	103.0	102.2	102.8	102.9	107.4	101.2	102.3	112.7
April	104.7	103.1	102.2	103.3	102.9	107.5	101.4	102.3	112.7
Mai	104.4	102.8	102.2	103.4	102.9	107.5	101.7	102.3	111.0
Juni	104.6	103.6	102.2	103.3	103.3	107.5	101.6	102.4	111.0
Juli	104.6	103.4	102.2	103.6	103.3	107.5	101.3	102.4	111.0
August	105.1	102.9	102.3	104.4	103.3	107.5	101.6	102.4	113.5

Schweizerischer Landesindex der Konsumentenpreise nach Bedarfsgruppen
Basis Dezember 1982 = 100

	Nahrungs- mittel	Getränke und Ta- bakwaren	Beklei- dung	Wohnungs- miete	Heizung und Be- leuchtung	Haushalt- einrich- tung und -unterhalt	Verkehr	Körper- u. Gesund- heits- pflege	Bildung und Er- holung	Gesamt- index
1982: Dezember	100.0	100.0	100.0	100.0	100.0	100.0	100.0	100.0	100.0	100.0
Jahres- mittel ø	100.0	97.2	98.2	95.9	96.1	98.6	99.1	98.4	97.3	98.0
1983: Januar	100.0	100.0	100.0	100.0	95.4	100.0	99.3	101.3	100.0	99.9
Februar	101.0	100.3	100.0	100.0	91.2	100.0	98.9	101.3	101.7	100.0
März	101.8	100.3	100.9	100.0	89.8	101.0	98.4	101.6	101.7	100.2
April	102.7	100.3	100.9	100.0	91.5	101.0	98.6	101.6	101.7	100.5
Mai	102.2	100.5	100.9	101.5	90.7	101.0	99.5	102.7	100.2	100.6
Juni	103.6	100.5	101.3	101.5	91.8	101.3	99.6	102.9	100.2	101.0
Juli	102.4	100.5	101.3	101.5	91.6	101.3	99.8	103.2	100.2	100.8
August	101.2	100.7	101.3	101.5	93.6	101.3	99.8	103.2	102.8	101.1
September	101.4	100.7	101.9	101.5	93.8	101.5	99.7	103.4	102.8	101.2
Oktober	102.4	100.7	101.9	101.5	92.6	101.5	100.3	103.5	102.8	101.4
November	102.9	100.6	101.9	102.5	95.3	101.5	100.7	103.5	103.9	102.1
Dezember	103.0	100.6	102.6	102.5	94.3	101.7	100.8	103.7	103.9	102.1
1984: Januar	103.9	100.6	102.6	102.5	96.3	101.7	100.9	104.6	103.9	102.5
Februar	104.8	100.5	102.6	102.5	96.4	101.7	100.6	104.6	105.3	102.9
März	106.1	100.5	103.6	102.5	95.8	102.4	102.7	104.8	105.3	103.5
April	106.8	100.5	103.6	102.5	95.8	102.4	102.7	104.9	105.3	103.7
Mai	106.4	101.3	103.6	103.9	94.8	102.4	102.8	104.9	102.8	103.5
Juni	107.3	101.3	104.3	103.9	95.7	102.7	103.0	104.9	102.8	103.8
Juli	106.3	101.3	104.3	103.9	95.3	102.7	102.9	105.7	102.8	103.6
August	106.0	101.7	104.3	103.9	95.2	102.7	102.9	105.7	105.5	104.0
September	104.7	101.7	105.5	103.9	96.7	103.0	103.0	105.8	105.5	103.9
Oktober	105.8	101.7	105.5	103.9	99.9	103.0	104.2	106.9	105.5	104.6
November	106.9	102.2	105.5	105.3	97.6	103.0	104.1	106.9	106.5	105.1
Dezember	106.4	102.2	106.0	105.3	98.2	103.3	104.1	107.1	106.5	105.1
1985: Januar	108.4	102.2	106.0	105.3	104.5	103.3	105.4	108.4	106.5	106.1
Februar	110.0	103.4	106.0	105.3	106.2	103.3	105.7	108.4	108.6	107.0
März	110.6	103.4	107.5	105.3	108.5	104.7	106.5	109.0	108.6	107.6
April	111.1	103.4	107.5	105.3	103.2	104.7	106.7	109.1	108.6	107.5
Mai	110.6	104.6	107.5	107.3	100.0	104.7	107.4	109.1	106.5	107.4
Juni	110.2	104.6	108.3	107.3	97.5	105.3	107.8	109.2	106.5	107.3
Juli	109.2	104.6	108.3	107.3	96.8	105.3	107.7	109.7	106.5	107.1
August	107.0	105.4	108.3	107.3	96.1	105.3	106.7	109.7	110.0	107.1
September	107.1	105.4	109.9	107.3	100.2	105.9	106.4	109.9	110.0	107.4
Oktober	107.8	105.4	109.9	107.3	99.4	105.9	107.5	109.9	110.0	107.7
November	108.5	105.6	109.9	109.2	100.6	105.9	107.4	109.9	113.3	108.4
Dezember	109.3	105.6	110.7	109.2	97.9	106.2	107.0	110.0	111.3	108.5

	Nahrungs- mittel	Getränke und Ta- bakwaren	Beklei- dung	Wohnungs- miete	Heizung und Be- leuchtung	Haushalt- einrich- tung u. -unterhalt	Verkehr	Körper- u. Gesund- heits- pflege	Bildung und Er- holung	Gesamt- index
1986: Januar	109.9	105.6	110.7	109.2	91.6	106.2	107.5	110.0	111.3	108.5
Februar	110.2	106.2	110.7	109.2	86.8	106.2	105.8	110.0	113.4	108.4
März	110.6	106.2	111.6	109.2	87.1	107.5	104.9	111.3	113.4	108.6
April	111.2	106.2	111.6	109.2	83.9	107.5	104.5	111.6	113.4	108.5
Mai	111.5	106.8	111.6	111.4	80.4	107.5	104.5	111.6	109.6	108.2
Juni	112.2	106.8	112.2	111.4	74.4	108.0	104.8	111.8	109.6	108.2
Juli	112.0	106.8	112.2	111.4	67.0	108.0	104.0	111.9	109.6	107.6
August	109.9	107.3	112.2	111.4	68.7	108.0	103.5	111.9	113.5	107.9
September	109.7	107.3	112.8	114.4	69.7	108.3	104.3	112.0	113.5	108.0
Oktober	110.1	107.3	112.8	111.4	67.7	108.3	104.3	112.2	113.5	108.1
November	109.7	107.6	112.8	113.0	67.7	108.3	103.9	112.2	114.2	108.3
Dezember	110.3	107.6	113.3	113.0	67.6	108.9	103.9	112.4	114.2	108.5
1987: Januar	111.0	107.6	113.3	113.0	72.8	108.9	105.0	113.4	114.2	109.2
Februar	111.5	108.0	113.3	113.0	70.6	108.9	105.0	113.4	116.1	109.5
März	112.1	108.0	114.1	113.0	69.3	109.6	104.8	113.5	116.1	109.7
April	112.5	108.0	114.1	113.0	69.1	109.6	105.2	113.6	116.1	109.8
Mai	111.3	108.1	114.1	114.6	69.2	109.6	105.3	113.6	111.9	109.2
Juni	112.7	108.1	114.5	114.6	69.6	109.8	105.4	113.8	111.9	109.5
Juli	112.4	108.1	114.5	114.6	70.7	109.8	105.4	114.2	111.9	109.6
August	111.9	108.3	114.5	114.6	72.0	109.8	104.4	114.2	115.6	110.0
September	111.0	108.3	115.1	114.6	69.9	110.0	104.1	114.4	115.6	109.7
Oktober	111.6	108.3	115.1	114.6	70.9	110.0	105.0	116.4	115.8	110.2
November	111.9	108.7	115.1	116.1	69.4	110.0	105.0	116.4	116.5	110.6
Dezember	112.0	108.7	115.5	116.1	68.6	110.2	104.6	116.5	116.5	110.6
1988: Januar	112.9	108.7	115.5	116.1	67.2	110.2	105.3	117.4	116.5	110.9
Februar	114.2	109.1	115.5	116.1	66.1	110.2	105.3	117.4	118.4	111.4
März	115.3	109.1	116.1	116.1	65.3	111.0	105.1	117.7	118.4	111.7
April	115.8	109.1	116.1	116.1	66.9	111.0	105.2	117.8	118.4	111.9
Mai	115.6	109.3	116.1	117.9	66.8	111.0	105.5	117.8	114.6	111.6
Juni	116.1	109.3	116.3	117.9	66.8	111.4	105.7	117.9	114.6	111.8
Juli	114.9	109.3	116.3	117.9	66.3	111.4	105.7	118.0	114.6	111.5
August	113.5	109.5	116.3	117.9	67.2	111.4	105.7	118.0	118.5	111.9
September	113.6	109.5	116.8	117.9	66.3	111.6	105.7	118.2	118.5	112.0
Oktober	114.3	109.5	116.8	117.9	65.0	111.6	106.3	118.4	118.5	112.1
November	114.3	110.1	116.8	119.4	65.5	111.6	106.2	118.4	119.1	112.5
Dezember	114.3	110.1	117.3	119.4	67.6	111.9	106.4	118.6	119.1	112.8
1989: Januar	114.8	110.1	117.3	119.4	70.4	111.9	108.8	119.2	119.1	113.4
Februar	115.5	111.1	117.3	119.4	69.6	111.9	109.2	119.2	121.3	113.9
März	116.0	111.0	118.0	119.4	70.2	113.3	109.3	119.6	121.3	114.2
April	116.6	111.1	118.0	119.4	72.7	113.3	111.5	120.1	121.3	114.8
Mai	116.8	112.9	118.0	121.6	71.5	113.3	112.2	120.1	118.3	114.9
Juni	117.7	112.9	118.6	121.6	71.1	113.9	111.7	120.4	118.3	115.1
Juli	117.0	112.9	118.6	121.6	70.4	113.9	111.0	120.8	118.3	114.9
August	115.5	114.0	118.6	121.6	71.4	113.9	110.6	120.8	122.3	115.3
September	116.1	114.0	120.2	121.6	74.2	114.9	110.9	121.1	122.3	115.8
Oktober	116.8	114.0	120.2	121.6	76.8	114.9	112.2	121.1	122.3	116.2
November	117.4	114.9	120.1	127.8	76.9	114.9	111.5	121.1	123.2	117.6
Dezember	118.4	114.9	120.1	127.8	87.1	115.5	111.7	121.3	123.2	118.4

	Nahrungs- mittel	Getränke und Ta- bakwaren	Beklei- dung	Wohnungs- miete	Heizung und Be- leuchtung	Haushalt- einrich- tung und -unterhalt	Verkehr	Körper- u. Gesund- heits- pflege	Bildung und Er- holung	Gesamt- index
1990: Januar	119.9	114.9	121.1	127.8	84.0	115.5	114.8	122.5	123.2	119.1
Februar	121.8	115.9	121.1	127.8	74.9	115.5	114.6	122.5	125.8	119.5
März	122.5	115.9	122.8	127.8	74.3	118.6	114.3	123.1	125.8	119.9
April	123.5	115.9	122.8	127.8	73.9	118.6	114.6	123.1	125.8	120.2
Mai	123.2	118.8	122.8	133.0	72.5	118.6	114.6	125.4	122.4	120.7
Juni	123.8	118.8	123.3	133.0	70.6	119.5	114.7	125.7	122.4	120.9
Juli	123.6	118.8	123.3	133.0	71.2	119.5	114.8	126.5	122.4	121.0
August	123.0	120.3	123.3	133.0	79.8	119.5	115.5	126.5	127.5	122.3
September	123.1	120.3	124.9	133.0	82.7	120.0	117.3	126.8	127.5	122.8
Oktober	123.5	120.3	124.9	133.0	91.9	120.0	118.7	127.0	127.5	123.6
November	123.1	120.9	124.9	140.0	87.0	120.0	117.4	127.0	129.1	124.7
Dezember	123.5	120.9	126.0	140.0	85.9	120.5	116.3	127.3	129.1	124.7
1991: Januar	125.8	120.9	126.0	140.0	87.4	120.5	118.0	128.4	129.9	125.7
Februar	127.3	123.7	126.0	140.0	89.6	120.5	119.1	128.4	133.3	126.9
März	128.4	123.7	127.5	140.0	78.4	123.6	119.0	129.2	133.3	126.9
April	128.9	123.7	127.5	140.0	77.1	123.6	119.8	131.2	133.3	127.2
Mai	128.3	125.7	127.5	147.1	79.4	123.6	121.1	131.2	130.5	128.3
Juni	130.1	125.0	128.3	147.1	78.8	125.0	121.1	131.6	130.5	128.8
Juli	128.9	125.0	128.3	147.1	78.9	125.0	121.4	134.8	130.5	128.9
August	128.7	125.8	128.3	147.1	78.8	125.0	121.2	134.8	134.9	129.6
September	128.3	125.8	129.7	147.1	81.2	125.8	121.5	135.1	134.9	129.8
Oktober	128.3	125.8	129.7	147.1	83.0	125.8	121.5	135.4	134.9	129.9
November	129.7	126.4	129.7	151.9	84.8	125.8	121.5	135.4	136.8	131.5
Dezember	128.8	126.4	130.6	151.9	81.0	126.1	121.2	135.7	136.8	131.2
1992: Januar	129.4	126.4	130.6	151.9	78.4	126.1	124.7	137.3	136.8	131.8
Februar	129.9	127.6	130.6	151.9	80.2	126.1	125.4	137.3	140.5	132.7
März	130.7	127.6	132.0	151.9	78.3	128.7	125.4	138.3	140.5	133.1
April	130.7	127.6	132.0	151.9	79.2	128.7	125.7	139.8	140.5	133.3
Mai	129.8	129.0	132.0	156.4	80.4	128.7	126.9	139.8	136.8	133.7
Juni	131.4	129.0	133.0	156.4	80.4	129.8	127.1	140.1	136.8	134.2
Juli	129.7	129.0	133.0	156.4	79.4	129.8	127.1	140.2	136.8	133.8
August	128.4	129.4	133.0	156.4	78.7	129.8	126.8	140.2	141.1	134.2
September	128.8	129.4	134.2	156.4	78.2	130.3	126.6	140.5	141.1	134.3
Oktober	129.0	129.4	134.2	156.4	80.3	130.3	126.9	140.6	141.1	134.5
November	129.3	129.4	134.2	160.7	80.4	130.3	127.0	142.2	142.9	135.8
Dezember	128.5	129.7	135.0	160.7	79.3	130.6	126.8	142.4	142.9	135.7
1993: Januar	129.6	129.7	135.0	160.7	80.8	130.6	129.8	143.4	142.9	136.4
Februar	129.9	129.7	135.0	160.7	80.7	130.6	129.4	143.4	147.7	137.2
März	131.1	129.7	136.0	160.7	82.1	132.0	131.0	143.8	147.7	138.0
April	131.2	129.7	136.0	160.7	82.2	132.0	133.7	144.5	147.7	138.4
Mai	130.4	130.7	136.0	164.9	80.8	132.0	134.0	144.5	144.2	138.5

Mietpreisindex, Basis September 1966 = 100 (1966 - Mai 1993)

Jahr	Januar	Februar	März	April	Mai	Juni	Juli	August	September	Oktober	November	Dezember	Jahresdurchschnitt
1966	92.6	92.6	92.6	92.6	100.0	100.0	100.0	100.0	100.0	100.0	103.6	103.6	98.1
1967	103.6	103.6	103.6	103.6	108.6	108.6	108.6	108.6	108.6	108.6	112.0	112.0	107.5
1968	112.0	112.0	112.0	112.0	116.4	116.4	116.4	116.4	116.4	116.4	119.5	119.5	115.5
1969	119.5	119.5	119.5	119.5	123.7	123.7	123.7	123.7	123.7	123.7	126.8	126.8	122.8
1970	126.8	126.8	126.8	126.8	131.6	131.6	131.6	131.6	131.6	131.6	136.5	136.5	130.8
1971	136.5	136.5	136.5	136.5	143.2	143.2	143.2	143.2	143.2	143.2	149.4	149.4	142.0
1972	149.4	149.4	149.4	149.4	155.1	155.1	155.1	155.1	155.1	155.1	159.6	159.6	154.0
1973	159.6	159.6	159.6	159.6	164.9	164.9	164.9	164.9	164.9	164.9	170.5	170.5	164.1
1974	170.5	170.5	170.5	170.5	177.0	177.0	177.0	177.0	177.0	177.0	187.1	187.1	176.5
1975	187.1	187.1	187.1	187.1	196.1	196.1	196.1	196.1	196.1	196.1	200.4	200.4	193.8
1976	200.4	200.4	200.4	200.4	202.8	202.8	202.8	202.8	202.8	202.8	204.2	204.2	202.2
1977	204.2	204.2	204.2	204.2	205.0	205.0	205.0	205.0	205.0	205.0	204.9	204.9	204.7
1978	204.9	204.9	204.9	204.9	205.9	205.9	205.9	205.9	205.9	205.9	204.9	204.9	205.4
1979	204.9	204.9	204.9	204.9	205.2	205.2	205.2	205.2	205.2	205.2	205.9	205.9	205.2
1980	205.9	205.9	205.9	205.9	207.4	207.4	207.4	207.4	207.4	207.4	210.8	210.8	207.5
1981	210.8	210.8	210.8	210.8	217.0	217.0	217.0	217.0	217.0	217.0	227.0	227.0	216.6
1982	227.0	227.0	227.0	227.0	240.1	240.1	240.1	240.1	240.1	240.1	247.1	247.1	236.9
1983	247.1	247.1	247.1	247.1	250.7	250.7	250.7	250.7	250.7	250.7	253.4	253.4	250.0
1984	253.4	253.4	253.4	253.4	256.7	256.7	256.7	256.7	256.7	256.7	260.2	260.2	256.2
1985	260.2	260.2	260.2	260.2	265.2	265.2	265.2	265.2	265.2	265.2	269.9	269.9	264.3
1986	269.9	269.9	269.9	269.9	275.2	275.2	275.2	275.2	275.2	275.2	279.3	279.3	274.1
1987	279.3	279.3	279.3	279.3	283.1	283.1	283.1	283.1	283.1	283.1	286.8	286.8	282.5
1988	286.8	286.8	286.8	286.8	291.3	291.3	291.3	291.3	291.3	291.3	295.1	295.1	290.4
1989	295.1	295.1	295.1	295.1	300.4	300.4	300.4	300.4	300.4	300.4	315.8	315.8	301.2
1990	315.8	315.8	315.8	315.8	328.6	328.6	328.6	328.6	328.6	328.6	346.0	346.0	327.2
1991	346.0	346.0	346.0	346.0	363.6	363.6	363.6	363.6	363.6	363.6	375.3	375.3	359.7
1992	375.3	375.3	375.3	375.3	386.5	386.5	386.5	386.5	386.5	386.5	397.2	397.2	384.5
1993	397.2	397.2	397.2	397.2	407.4								

Mietpreisindex, Basis September 1977 = 100 (1977 - Mai 1993)

Jahr	Januar	Februar	März	April	Mai	Juni	Juli	August	September	Oktober	November	Dezember	Jahresdurchschnitt
1977	99.6	99.6	99.6	99.6	100.0	100.0	100.0	100.0	100.0	100.0	99.9	99.9	99.9
1978	99.9	99.9	99.9	99.9	100.4	100.4	100.4	100.4	100.4	100.4	100.0	100.0	100.2
1979	100.0	100.0	100.0	100.0	100.1	100.1	100.1	100.1	100.1	100.1	100.4	100.4	100.1
1980	100.4	100.4	100.4	100.4	101.2	101.2	101.2	101.2	101.2	101.2	102.9	102.9	101.2
1981	102.9	102.9	102.9	102.9	105.8	105.8	105.8	105.8	105.8	105.8	110.7	110.7	105.7
1982	110.7	110.7	110.7	110.7	117.1	117.1	117.1	117.1	117.1	117.1	120.5	120.5	115.6
1983	120.5	120.5	120.5	120.5	122.3	122.3	122.3	122.3	122.3	122.3	123.6	123.6	121.9
1984	123.6	123.6	123.6	123.6	125.2	125.2	125.2	125.2	125.2	125.2	126.9	126.9	124.9
1985	126.9	126.9	126.9	126.9	129.3	129.3	129.3	129.3	129.3	129.3	131.7	131.7	128.9
1986	131.7	131.7	131.7	131.7	134.2	134.2	134.2	134.2	134.2	134.2	136.2	136.2	133.7
1987	136.2	136.2	136.2	136.2	138.1	138.1	138.1	138.1	138.1	138.1	139.9	139.9	137.8
1988	139.9	139.9	139.9	139.9	142.1	142.1	142.1	142.1	142.1	142.1	143.9	143.9	141.7
1989	143.9	143.9	143.9	143.9	146.5	146.5	146.5	146.5	146.5	146.5	154.0	154.0	146.9
1990	154.0	154.0	154.0	154.0	160.3	160.3	160.3	160.3	160.3	160.3	168.8	168.8	159.6
1991	168.8	168.8	168.8	168.8	177.3	177.3	177.3	177.3	177.3	177.3	183.0	183.0	175.4
1992	183.0	183.0	183.0	183.0	188.5	188.5	188.5	188.5	188.5	188.5	193.7	193.7	187.6
1993	193.7	193.7	193.7	193.7	198.7								

Mietpreisindex, Basis Dezember 1982 = 100 (1977 - Mai 1993)

Jahr	Januar	Februar	März	April	Mai	Juni	Juli	August	September	Oktober	November	Dezember	Jahresdurchschnitt
1977	82.6	82.6	82.6	82.6	83.0	83.0	83.0	83.0	83.0	83.0	82.9	82.9	82.9
1978	82.9	82.9	82.9	82.9	83.3	83.3	83.3	83.3	83.3	83.3	82.9	82.9	83.1
1979	82.9	82.9	82.9	82.9	83.0	83.0	83.0	83.0	83.0	83.0	83.3	83.3	83.1
1980	83.3	83.3	83.3	83.3	84.0	84.0	84.0	84.0	84.0	84.0	85.3	85.3	84.0
1981	85.3	85.3	85.3	85.3	87.8	87.8	87.8	87.8	87.8	87.8	91.9	91.9	87.7
1982	91.9	91.9	91.9	91.9	97.2	97.2	97.2	97.2	97.2	97.2	100.0	100.0	95.9
1983	100.0	100.0	100.0	100.0	101.5	101.5	101.5	101.5	101.5	101.5	102.5	102.5	101.2
1984	102.5	102.5	102.5	102.5	103.9	103.9	103.9	103.9	103.9	103.9	105.3	105.3	103.7
1985	105.3	105.3	105.3	105.3	107.3	107.3	107.3	107.3	107.3	107.3	109.2	109.2	107.0
1986	109.2	109.2	109.2	109.2	111.4	111.4	111.4	111.4	111.4	111.4	113.0	113.0	110.9
1987	113.0	113.0	113.0	113.0	114.6	114.6	114.6	114.6	114.6	114.6	116.1	116.1	114.3
1988	116.1	116.1	116.1	116.1	117.9	117.9	117.9	117.9	117.9	117.9	119.4	119.4	117.5
1989	119.4	119.4	119.4	119.4	121.6	121.6	121.6	121.6	121.6	121.6	127.8	127.8	121.9
1990	127.8	127.8	127.8	127.8	133.0	133.0	133.0	133.0	133.0	133.0	140.0	140.0	132.4
1991	140.0	140.0	140.0	140.0	147.1	147.1	147.1	147.1	147.1	147.1	151.9	151.9	145.6
1992	151.9	151.9	151.9	151.9	156.4	156.4	156.4	156.4	156.4	156.4	160.7	160.7	155.6
1993	160.7	160.7	160.7	160.7	164.9								

Mietpreisindex¹ nach Wohnungen Dezember 1982 = 100 (1982 - Mai 1993)

	1-Zimmer- Wohnungen	2-Zimmer- Wohnungen	3-Zimmer- Wohnungen	4-Zimmer- Wohnungen	5-Zimmer- Wohnungen	Sämtliche Wohnungen
1982 November ²	*	*	*	*	*	100
1982 Dezember	100	100	100	100	100	100
1983 Mai	101.3	101.7	101.3	101.6	101.5	101.5
1983 November	102.3	102.7	102.3	102.8	102.5	102.5
1984 Mai	103.4	104.1	103.7	104.3	103.6	103.9
1984 November	104.7	105.6	105.1	105.8	104.8	105.3
1985 Mai	106.7	107.8	107.1	107.8	106.7	107.3
1985 November	108.7	109.8	109.0	109.7	108.6	109.2
1986 Mai	110.7	112.0	111.2	111.8	110.6	111.4
1986 November	112.5	113.8	112.8	113.4	112.0	113.0
1987 Mai	113.8	115.5	114.4	114.9	113.3	114.6
1987 November	115.2	117.3	115.9	116.5	114.4	116.1
1988 Mai	117.2	119.3	117.7	118.2	116.0	117.9
1988 November	118.4	120.8	119.0	119.4	117.1	119.4
1989 Mai	120.7	123.3	121.4	121.8	119.1	121.6
1989 November	126.8	129.6	127.9	128.0	124.5	127.8
1990 Mai	131.8	135.0	133.2	133.2	128.8	133.0
1990 November	138.9	142.1	140.5	140.2	134.9	140.0
1991 Mai	145.6	149.4	147.7	147.6	141.3	147.1
1991 November	150.3	154.5	152.4	152.1	145.4	151.9
1992 Mai	155.0	159.3	157.1	156.6	149.3	156.4
1992 November	159.4	163.9	161.4	160.8	152.8	160.7
1993 Mai	163.5	168.3	165.7	164.9	156.1	164.9

Mietpreisindex, Basis Mai 1993 = 100

Jahr	Januar	Februar	März	April	Mai	Juni	Juli	August	Septem- ber	Okto- ber	Novem- ber	Dezem- ber	Jahres- durch- schnitt
1992	92.1	92.1	92.1	92.1	94.9	94.9	94.9	94.9	94.9	94.9	97.5	97.5	94.4
1993	97.5	97.5	97.5	97.5	100.0	100.0	100.0	100.4	100.4	100.4	99.7	99.7	99.2
1994	99.7	100.6	100.6	100.6	99.3	99.3	99.3	99.6	99.6	99.6	99.8	99.8	99.8
1995	99.8	100.0	100.0	100.0	100.9	100.9	100.9	101.5	101.5	101.5	101.8	101.8	100.9
1996	101.8	101.9	101.9	101.9	102.1	102.1	102.1	102.5	102.5	102.5	102.7	102.7	102.2
1997	102.7	103.0	103.0	103.0	102.6	102.6	102.6	102.8	102.8	102.8	102.7	102.7	102.8
1998	102.7	102.9	102.9	102.9	102.7	102.7	102.7	102.9	102.9	102.9	102.8	102.8	102.8
1999	102.8	103.2	103.2	103.4	103.4	103.4	103.4	104.1	104.1	104.1			

¹ Teilindex des Konsumentenpreisindex: Veränderung der durchschnittlichen Mietpreise vermieteter Wohnungen ohne Nebenkosten. Erhebung jeweils Mai und November.

² Berechnet mittels der auf die Basis Dezember 1982 = 100 umbasierten Werte der alten Reihe.

Zürcher Index der Wohnbaukosten (Gesamtkosten)¹ seit 1939 (1. Juni 1939 = 100)

Stichtag		Index	Stichtag		Index	Stichtag		Index
1939	1. Juni	100.0	1960	1. Februar	219.7	1980	1. April	600.0
				1. August	227.0		1. Oktober	610.6
1940	1. Juni	112.4	1961	1. April	237.1	1981	1. April	654.1
				1. Oktober	243.7		1. Oktober	667.9
1941	1. Februar	124.3	1962	1. April	257.9	1982	1. April	698.4
	1. August	129.6		1. Oktober	260.9		1. Oktober	689.2
1942	1. Februar	139.6	1963	1. April	277.5	1983	1. April	670.1
	1. August	146.0		1. Oktober	284.1		1. Oktober	667.4
1943	1. Februar	147.1	1964	1. April	297.6	1984	1. April	670.3
	1. August	152.4		1. Oktober	302.1		1. Oktober	670.2
1944	1. Februar	155.4	1965	1. April	310.6	1985	1. April	684.8
	1. August	157.9		1. Oktober	311.3		1. Oktober	685.0
1945	1. Februar	160.5	1966	1. April	319.7	1986	1. April	705.2
	1. August	163.7		1. Oktober	318.6		1. Oktober	708.4
1946	1. Februar	165.9	1967	1. April	322.6	1987	1. April	718.9
	1. August	176.7		1. Oktober	320.5		1. Oktober	723.4
1947	1. Februar	183.7	1968	1. April	325.4	1988	1. April	750.3
	1. August	194.2		1. Oktober	324.2		1. Oktober	756.7
1948	1. Februar	196.6	1969	1. April	331.4	1989	1. April	790.1
	1. August	197.1		1. Oktober	344.6		1. Oktober	802.4
1949	1. Februar	194.9	1970	1. April	374.7	1990	1. April	858.5
	1. August	189.4		1. Oktober	384.2		1. Oktober	866.5
1950	1. Februar	183.5	1971	1. April	421.2	1991	1. April	911.2
	1. August	179.5		1. Oktober	427.3		1. Oktober	903.0
1951	1. Februar	185.8	1972	1. April	466.0	1992	1. April	905.2
	1. August	197.3		1. Oktober	470.6		1. Oktober	874.2
1952	1. Februar	202.4	1973	1. April	512.7	1993	1. April	863.8
	1. August	203.8		1. Oktober	512.8		1. Oktober	856.0
1953	1. Februar	201.5	1974	1. April	557.5	1994	1. April	853.1
	1. August	197.5		1. Oktober	548.7		1. Oktober	856.4
1954	1. Februar	194.8	1975	1. April	535.5	1995	1. April	874.2
	1. August	193.3		1. Oktober	517.0		1. Oktober	865.2
1955	1. Februar	196.3	1976	1. April	500.4	1996	1. April	861.1
	1. August	201.1		1. Oktober	505.4		1. Oktober	857.2
1956	1. Februar	202.5	1977	1. April	515.1	1997	1. April	847.4
	1. August	206.4		1. Oktober	524.3		1. Oktober	845.0
1957	1. Februar	211.1	1978	1. April	531.3	1998	1. April	843.8
	1. August	212.9		1. Oktober	533.1		1. Oktober	842.9
1958	1. Februar	212.4	1979	1. April	549.2	1999	1. April	854.4
	1. August	215.7		1. Oktober	560.6		1. Oktober	*
1959	1. Februar	215.1						
	1. August	218.3						

¹ Gesamtkosten setzen sich zusammen aus Kosten für Rohbau, Innenausbau und übrigen Kosten

Zürcher Index der Wohnbaukosten (Gesamtkosten)¹ seit 1966 (1. Oktober 1966 = 100)

Stichtag			Index			Stichtag			Index			Stichtag			Index		
1966	1. Okt.	100.0	1976	1. April	157.1	1986	1. April	221.3	1996	1. April	270.3						
	1. Okt.			1. Okt.	158.6		1. Okt.	222.4		1. Okt.	269.0						
1967	1. April	101.3	1977	1. April	161.7	1987	1. April	225.7	1997	1. April	266.0						
	1. Okt.	100.6		1. Okt.	164.6		1. Okt.	227.1		1. Okt.	265.2						
1968	1. April	102.1	1978	1. April	166.8	1988	1. April	235.5	1998	1. April	264.8						
	1. Okt.	101.8		1. Okt.	167.3		1. Okt.	237.5		1. Okt.	264.6						
1969	1. April	104.0	1979	1. April	172.4	1989	1. April	248.0	1999	1. April	268.2						
	1. Okt.	108.2		1. Okt.	175.9		1. Okt.	251.8		1. Okt.	*						
1970	1. April	117.6	1980	1. April	188.3	1990	1. April	269.4									
	1. Okt.	120.6		1. Okt.	191.6		1. Okt.	272.0									
1971	1. April	132.2	1981	1. April	205.3	1991	1. April	286.0									
	1. Okt.	134.1		1. Okt.	209.6		1. Okt.	283.4									
1972	1. April	146.3	1982	1. April	219.2	1992	1. April	284.1									
	1. Okt.	147.7		1. Okt.	216.4		1. Okt.	274.4									
1973	1. April	160.9	1983	1. April	210.3	1993	1. April	271.1									
	1. Okt.	161.0		1. Okt.	209.5		1. Okt.	268.7									
1974	1. April	175.0	1984	1. April	210.4	1994	1. April	267.8									
	1. Okt.	172.2		1. Okt.	210.4		1. Okt.	268.8									
1975	1. April	168.1	1985	1. April	214.9	1995	1. April	274.4									
	1. Okt.	162.3		1. Okt.	215.0		1. Okt.	271.6									

Zürcher Index der Wohnbaukosten (Gesamtkosten)¹ seit 1977 (1. April 1977 = 100)

Stichtag			Index			Stichtag			Index			Stichtag			Index		
1977	1. April	100.0	1984	1. April	130.1	1991	1. April	176.9	1998	1. April	163.8						
	1. Okt.	101.8		1. Okt.	130.1		1. Okt.	175.3		1. Okt.	163.7						
1978	1. April	103.1	1985	1. April	132.9	1992	1. April	175.7	1999	1. April	165.9						
	1. Okt.	103.5		1. Okt.	133.0		1. Okt.	169.7		1. Okt.	*						
1979	1. April	106.6	1986	1. April	136.9	1993	1. April	167.7									
	1. Okt.	108.8		1. Okt.	137.5		1. Okt.	166.2									
1980	1. April	116.5	1987	1. April	139.6	1994	1. April	165.6									
	1. Okt.	118.5		1. Okt.	140.4		1. Okt.	166.3									
1981	1. April	127.0	1988	1. April	145.7	1995	1. April	169.7									
	1. Okt.	129.7		1. Okt.	146.9		1. Okt.	168.0									
1982	1. April	135.6	1989	1. April	153.4	1996	1. April	167.2									
	1. Okt.	133.8		1. Okt.	155.8		1. Okt.	166.4									
1983	1. April	130.1	1990	1. April	166.7	1997	1. April	164.5									
	1. Okt.	129.6		1. Okt.	168.2		1. Okt.	164.1									

¹ Gesamtkosten setzen sich zusammen aus Kosten für Rohbau, Innenausbau und übrigen Kosten

Zürcher Index der Wohnbaukosten (Gesamtkosten)¹ seit 1988 (1. Oktober 1988 = 100)

	Stichtag	Index
1988	1. Okt.	100.0
1989	1. April	104.4
	1. Okt.	106.0
1990	1. April	113.5
	1. Okt.	114.5
1991	1. April	120.4
	1. Okt.	119.3
1992	1. April	119.6
	1. Okt.	115.5
1993	1. April	114.2
	1. Okt.	113.1
1994	1. April	112.7
	1. Okt.	113.2
1995	1. April	115.5
	1. Okt.	114.3
1996	1. April	113.8
	1. Okt.	113.3
1997	1. April	112.0
	1. Okt.	111.7

	Stichtag	Index
1998	1. April	111.5
	1. Okt.	111.4
1999	1. April	112.9
	1. Okt.	*

¹ Gesamtkosten setzen sich zusammen aus Kosten für Rohbau, Innenausbau und übrigen Kosten

Index der Grosshandelspreise nach Monaten seit 1963 (Jahresmittel 1963 = 100)

Jahr	Januar	Februar	März	April	Mai	Juni	Juli	August	September	Oktober	November	Dezember	Jahresmittel
1963	99.5	99.8	100.2	100.0	100.4	100.1	99.7	99.4	99.7	100.3	100.3	100.3	100.0
1964	100.3	100.7	100.7	101.5	101.6	101.4	101.0	101.3	101.6	101.8	101.8	101.6	101.3
1965	101.5	101.8	101.8	101.4	101.9	101.2	101.6	101.4	101.5	101.8	102.6	102.8	101.9
1966	103.7	104.0	104.1	104.1	104.5	104.3	104.1	103.0	103.0	103.1	103.5	103.7	103.8
1967	103.6	103.8	103.7	103.5	104.1	104.5	104.4	104.3	104.2	104.0	104.3	104.4	104.1
1968	104.5	104.9	104.6	103.9	103.8	103.7	103.5	103.5	103.9	104.2	104.5	104.7	104.1
1969	105.4	105.8	105.3	106.0	106.6	107.0	107.3	107.3	107.7	108.3	108.3	109.9	107.2
1970	110.2	110.7	111.5	111.9	112.3	111.9	111.8	111.6	111.8	111.4	112.0	112.2	111.6
1971	112.4	112.9	114.2	114.6	114.7	114.4	114.3	114.0	114.0	114.2	114.2	115.0	114.1
1972	115.7	116.1	117.1	117.2	117.7	117.7	117.7	118.2	119.0	120.1	120.0	121.7	118.2
1973	123.8	125.0	127.5	128.1	129.0	129.7	130.5	131.0	132.5	135.5	137.7	139.7	130.8
1974	143.0	144.3	151.0	152.0	152.6	152.8	153.5	153.5	155.3	155.7	155.8	153.8	151.9
1975	152.7	152.2	149.5	149.3	149.0	147.8	147.7	147.9	146.8	146.6	146.2	146.2	148.5
1976	146.1	146.4	147.1	147.6	147.5	148.1	148.4	148.2	148.0	147.6	147.6	147.9	147.5
1977	148.3	148.5	149.3	149.4	149.5	149.0	148.4	147.1	147.6	146.5	146.1	145.5	147.9
1978	144.7	144.3	144.0	143.8	144.0	143.7	143.0	141.9	140.7	140.7	142.1	142.1	142.9
1979	143.0	145.1	145.6	146.8	148.5	149.2	149.0	148.8	149.8	150.2	151.8	151.9	148.3
1980	153.0	153.6	155.0	156.0	155.7	155.8	156.2	155.9	155.8	157.0	158.3	158.9	155.9
1981	160.6	161.8	163.1	163.6	164.4	164.4	165.7	166.6	166.6	167.8	167.4	167.7	165.0
1982	168.1	168.2	167.4	168.6	169.8	169.5	169.8	169.5	170.1	170.4	169.9	169.5	169.2
1983	168.9	168.2	168.1	168.9	169.3	170.0	170.0	170.8	171.5	170.9	171.4	172.0	170.0
1984	172.9	173.2	174.8	175.1	175.5	175.3	175.8	175.8	176.9	177.1	177.0	177.0	175.5
1985	179.7	180.8	181.0	181.1	180.6	180.2	178.9	177.9	178.6	178.7	178.7	178.3	179.5
1986	177.1	176.1	174.7	174.0	173.3	172.6	171.7	171.2	170.7	170.1	168.8	169.0	172.4
1987	169.1	168.5	168.8	168.3	168.4	169.1	169.1	169.1	168.7	169.6	169.4	169.5	169.0
1988	169.5	170.3	171.4	171.6	172.0	172.7	172.8	172.7	174.2	174.9	175.2	176.4	172.8
1989	177.5	177.8	179.5	180.7	181.4	180.7	180.1	180.4	180.9	181.1	181.0	181.9	180.2
1990	181.5	181.9	183.1	183.5	183.3	182.7	182.9	183.8	184.1	183.1	182.2	182.3	182.9
1991	182.9	183.4	182.9	183.4	183.6	183.7	184.0	184.4	183.8	184.2	183.9	183.6	183.6
1992	183.4	183.4	184.1	184.4	184.7	184.3	184.0	183.4	183.5	183.7	183.7	183.6	183.8
1993	183.8	183.8	185.6	184.7	184.5	184.4	184.7	184.6	184.3	184.1	183.2	183.3	184.3
1994	182.9	183.0	183.1	182.9	183.1	183.6	184.0	184.4	184.3	184.2	184.0	183.9	183.6
1995	184.2	184.5	184.7	184.4	184.0	184.0	183.8	183.4	183.8	183.1	182.2	181.8	183.7
1996	181.6	180.8	180.5	180.8	179.6	179.3	179.0	178.0	178.3	178.5	177.7	177.8	179.3
1997	178.2	178.6	179.0	179.2	179.9	180.0	180.0	180.1	180.1	180.0	179.6	179.2	179.5
1998	179.0	178.0	177.8	178.1	177.7	177.3	177.3	176.6	176.2	175.3	174.1	173.1	176.8
1999	173.7	172.8	172.9	173.3	173.7	173.9	174.4	174.9	175.6				

ÖFFENTLICHE FINANZEN

EINNAHMEN UND AUSGABEN

LANDESRECHNUNG

GEMEINDERECHNUNGEN

Landeshaushalt¹ 1921 bis 1973 - in Franken

Jahr	Verwaltungsrechnung		Einnahmen- überschuss ²	Ausgaben- überschuss
	Einnahmen	Ausgaben		
1921	246'209	468'301	-	222'092
1925	602'253	533'351	68'902	-
1930	1'335'589	1'328'056	7'533	-
1935	1'357'719	1'354'812	2'907	-
1940	1'711'597	1'708'840	2'757	-
1945	2'439'082	2'514'944	-	75'862
1950	3'319'651	4'396'707	-	1'077'056
1955	5'965'442	5'967'250	-	1'808
1960	11'134'512	10'899'880	234'631	-
1965	32'481'867	31'376'300	1'105'567	-
1970	55'581'835	55'528'273	53'562	-
1973	90'128'626	90'104'348	24'278	-

Landeshaushalt¹ seit 1974³ - in Franken

Jahr	Laufende Rechnung			Investitionsrechnung		Differenz + Deckungs- überschuss - Fehlbetrag	Fondsvermögen Spezial- finanzierungen + Zunahme - Abnahme
	Aufwand	davon Abschrei- bungen auf Verwaltung	Ertrag	Aufwand	Ertrag ⁴		
1974	142'926'789	53'441'257	142'955'505	57'002'461	54'904'420	- 2'069'245	+ 2'769'798
1975	173'084'275	58'037'416	173'139'828	58'573'117	59'256'819	+ 739'255	- 1'491'911
1976	179'916'510	52'485'851	180'020'498	54'189'876	54'127'037	+ 41'149	+ 5'587'267
1977	178'096'281	44'997'510	178'762'489	61'150'695	46'064'939	- 15'085'756	+ 9'661'265
1978	186'139'455	43'156'215	186'371'215	44'549'022	44'862'191	+ 313'169	+ 19'404'469
1979	192'442'931	41'980'032	196'583'764	66'657'109	48'803'762	- 17'853'347	+ 17'125'921
1980	200'438'756	37'754'006	207'938'458	44'058'597	44'790'712	+ 732'115	+ 20'634'006
1981	218'892'873	32'273'105	236'084'143	53'164'509	55'579'500	+ 2'414'991	+ 20'054'110
1982	237'290'038	39'829'419	244'005'179	45'833'724	48'691'041	+ 2'857'317	+ 22'288'590
1983	252'896'083	40'620'435	260'377'610	49'291'536	51'254'402	+ 1'962'866	- 142'429
1984	267'987'673	47'412'621	275'871'839	56'637'695	57'661'067	+ 1'023'372	+ 5'192'293
1985	305'265'194	50'011'300	318'091'262	60'082'979	65'117'663	+ 5'034'684	- 2'086'948
1986	311'604'845	48'585'511	337'257'584	88'226'509	78'145'341	- 10'081'168	+ 1'527'303
1987	323'076'635	52'256'192	338'215'198	69'368'577	70'160'879	+ 792'302	+ 6'068'680
1988	343'077'149	54'318'928	352'601'157	67'528'676	68'457'992	+ 929'316	- 3'949'146
1989	367'249'600	61'095'587	371'867'639	100'106'842	71'056'642	- 29'050'200	+ 17'323'057
1990	400'801'399	70'685'195	405'409'371	110'975'023	79'955'371	- 31'019'652	- 10'541'025
1991	436'001'034	74'222'525	439'394'370	81'574'171	80'572'140	- 1'047'030	- 16'360'309
1992	448'702'039	49'860'381	471'342'134	80'068'066	78'906'605	- 1'161'461	- 2'700'743
1993	462'465'182	48'081'117	488'378'015	73'153'298	80'204'304	+ 7'051'006	+ 2'880'245
1994	492'092'655	45'434'672	509'078'956	69'849'398	69'433'522	- 415'876	+ 4'128'220
1995	516'974'783	51'253'166	546'083'671	80'002'813	88'327'697	+ 8'324'884	+ 27'536'796
1996	553'593'251	48'452'457	597'338'325	79'641'791	102'256'834	+ 22'615'042	+ 26'575'813
1997	577'795'677	54'143'608	628'664'071	84'875'717	114'437'809	+ 29'862'092	+ 20'653'744
1998 ⁵	570'857'025	62'159'966	852'273'626	137'897'350	195'946'825	+ 58'049'475	- 743'799

¹ Rechnungsabschluss

² Abweichungen ergeben sich durch Runden der Zahlen

³ Neues Rechnungsmodell

⁴ Einschliesslich Abschreibungen auf Verwaltungsvermögen

⁵ Deckungsüberschuss ohne Sondererlös von CHF 183'490'270

Quelle: Landeskasse

Gemeindehaushalte 1980 - 1997 in 1'000 Franken¹

	Vaduz	Triesen	Balzers	Triesen- berg	Schaan	Planken	Eschen	Mauren	Gamprin	Ruggell	Schellen- berg	Total
1980												
Laufende Ausgaben	7'093	4'348	3'998	3'677	6'247	449	2'695	2'475	1'239	1'107	774	34'102
Investive Ausgaben	13'909	6'401	1'742	7'817	6'460	840	4'038	5'126	1'779	3'449	556	52'117
Gesamtausgaben	21'002	10'748	5'740	11'494	12'707	1'290	6'732	7'601	3'018	4'556	1'329	86'217
Gesamteinnahmen	20'370	9'906	8'727	7'848	15'127	1'328	8'041	7'507	2'947	3'274	1'652	86'727
Überschuss/Defizit	- 632	- 843	2'987	- 3647	2'421	38	1'309	- 94	- 71	-1'282	323	509
1985												
Laufende Ausgaben	9'165	5'758	5'656	5'069	8'138	857	3'775	3'287	1'846	1'613	1'362	46'526
Investive Ausgaben	6'439	3'613	6'152	2'714	3'767	1'130	2'942	3'724	2'136	2'781	1'651	37'048
Gesamtausgaben	15'604	9'371	11'808	7'783	11'905	1'987	6'717	7'011	3'982	4'394	3'013	83'575
Gesamteinnahmen	29'450	12'778	13'053	9'144	19'568	2'016	9'042	8'930	3'362	4'359	2'736	114'438
Überschuss/Defizit	13'846	3'408	1'245	1'361	7'663	29	2'324	1'919	- 621	- 35	- 277	30'862
1990												
Laufende Ausgaben	12'534	9'017	8'628	6'690	12'802	1'104	6'150	4'876	3'168	2'932	1'909	69'810
Investive Ausgaben	13'843	8'663	4'305	5'966	15'914	3'566	9'890	5'340	1'952	2'785	3'548	75'772
Gesamtausgaben	26'377	17'680	12'933	12'656	28'716	4'670	16'040	10'216	5'120	5'717	5'457	145'582
Gesamteinnahmen	34'237	15'900	14'798	12'183	27'567	3'060	13'103	10'937	4'953	5'801	3'777	146'316
Überschuss/Defizit	7'860	-1'780	1'865	- 473	-1'149	-1'610	-2'937	721	- 167	84	-1'680	734
1994												
Laufende Ausgaben	20'224	12'933	11'269	8'841	16'326	1'567	9'072	7'449	4'723	4'544	3'076	100'023
Investive Ausgaben	33'406	7'275	8'932	14'596	8'409	569	4'421	4'962	2'878	3'394	1'739	90'580
Gesamtausgaben	53'631	20'207	20'201	23'436	24'735	2'137	13'493	12'411	7'601	7'938	4'815	190'604
Gesamteinnahmen	52'537	20'257	17'843	18'414	27'376	2'851	14'991	12'915	7'795	8'329	5'138	188'445
Überschuss/Defizit	-1'093	50	-2'357	-5'023	2'641	714	1'498	504	194	391	323	-2'158
1995												
Laufende Ausgaben	39'352	12'743	11'912	9'231	16'494	1'608	9'361	7'763	4'564	4'952	3'102	121'082
Investive Ausgaben	17'393	13'694	2'507	2'752	12'588	1'447	5'696	8'746	4'483	3'756	977	74'038
Gesamtausgaben	56'744	26'437	14'419	11'983	29'082	3'055	15'057	16'509	9'047	8'708	4'078	195'119
Gesamteinnahmen	61'927	21'165	17'807	16'220	29'502	4'364	15'885	14'608	8'705	9'196	6'096	205'477
Überschuss/Defizit	5'182	- 5'272	3'388	4'237	421	1'309	828	- 1'902	- 342	488	2'018	10'357
1996												
Laufende Ausgaben	20'217	13'171	12'651	9'113	17'961	1'632	10'157	8'481	4'692	5'050	3'091	106'216
Investive Ausgaben	20'235	3'333	2'261	5'917	9'851	2'114	5'956	8'417	4'217	3'274	1'202	66'777
Gesamtausgaben	40'453	16'504	14'912	15'030	27'812	3'746	16'113	16'898	8'909	8'324	4'279	172'980
Gesamteinnahmen	55'045	25'736	19'692	18'625	30'292	4'446	20'602	16'858	9'198	10'290	7'108	217'892
Überschuss/Defizit	14'593	9'232	4'730	3'595	2'480	700	4'489	-40	289	1'965	2'829	44'862
1997												
Laufende Ausgaben	22'226	13'544	14'324	9'520	18'955	1'726	10'785	8'741	4'702	5'150	3'293	112'966
Investive Ausgaben	35'105	7'556	5'415	7'442	12'671	3'268	8'406	6'942	2'750	3'429	1'194	94'178
Gesamtausgaben	57'331	21'100	19'739	16'962	31'626	4'994	19'191	15'683	7'452	8'579	4'487	207'144
Gesamteinnahmen	52'875	22'685	22'940	18'134	32'066	4'651	20'155	18'070	10'812	10'232	8'311	220'931
Überschuss/Defizit	-4'456	1'585	3'201	1'172	440	-343	964	2'387	3'360	1'653	3'824	13'787

¹ Durch Auf- oder Abrundung bedingte Summendifferenzen möglich
Quelle: Rechenschaftsberichte der Gemeinden

Details der Gemeindehaushalte 1998 - in 1'000 Franken

	Vaduz	Triesen	Balzers	Triesenberg	Schaan	Planken
Laufende Rechnung						
Aufwand der laufenden Rechnung	44'187	20'799	18'805	17'293	31'657	2'532
Personalaufwand	7'995	4'920	4'786	4'075	6'488	758
Sachaufwand	7'069	4'550	5'197	3'259	6'659	454
Passivzinsen	1	88	1	120	25	1
Abschreibungen	21'358	7'319	3'658	7'744	11'421	988
Eigene Beiträge	4'420	2'909	3'351	1'934	4'282	331
Sonstige Aufwände	1'940	338	379	2	1'109	-
Interne Verrechnungen	1'404	675	1'433	159	1'673	-
Ertrag der laufenden Rechnung	62'696	22'239	23'481	18'483	31'704	4'770
Steuern	39'911	15'673	7'970	4'417	24'294	756
Regalien und Konzessionen	426	34	187	188	31	10
Vermögenserträge	3'521	1'237	320	1'233	1'340	36
Entgelte	3'170	3'096	2'344	1'745	3'878	224
Finanzausgleich	-	1'149	10'875	10'434	-	3'620
Sonstige Erträge	14'306	379	938	197	487	124
Interne Verrechnungen	1'362	671	847	269	1'674	-
Überschuss/Defizit der lfd. Rechnung (+/-)	18'509	1'440	4'676	1'190	47	2'238
Investitionsrechnung						
Ausgaben der Investitionsrechnung	32'971	7'611	5'114	9'407	18'268	1'955
Grundstücke	-	-	-	-	-	-
Tiefbauten	14'216	4'481	2'516	5'881	8'365	614
Hochbauten	12'237	2'566	2'284	2'666	7'462	1'230
Mobilien, Maschinen, Fahrzeuge	1'647	394	125	331	578	55
Darlehen und Beteiligungen	724	-	33	-	1'514	26
Investitionsbeiträge	3'695	134	-	318	66	30
Raumplanung, Baulandumlegung	452	36	156	211	283	-
Sonstige Investitionsausgaben	-	-	-	-	-	-
Einnahmen der Investitionsrechnung	6'806	678	1'604	1'360	3'376	429
Landessubventionen	4'815	152	1'440	1'222	3'167	413
Investitionsbeiträge anderer Gemeinden	987	-	-	-	-	-
Sonstige Investitionseinnahmen	1'004	526	164	138	209	16
Defizit der Investitionsrechnung (-)	-26'165	-6'933	-3'510	-8'047	-14'892	-1'526
Überschuss/Defizit der Gesamtrechnung (+/-)	13'524	1'394	4'621	1'027	-3'425	1'701
Vermögensrechnung						
Aktiven der Vermögensrechnung	160'159	34'181	38'618	20'610	55'696	8'399
Finanzvermögen	130'869	19'995	31'589	10'915	35'296	5'449
Verwaltungsvermögen	29'290	14'186	7'029	9'695	20'400	2'950
Passiven der Vermögensrechnung	160'159	34'181	38'618	20'610	55'696	8'399
Fremdkapital	36'177	9'360	4'744	5'420	9'174	1'000
Eigenkapital	105'473	23'381	29'198	14'000	46'475	5'161
Überschuss/Defizit der lfd. Rechnung (+/-)	18'509	1'440	4'676	1'190	47	2'238

	Eschen	Mauren	Gamprin	Ruggell	Schellenberg	Landes- total
Laufende Rechnung						
Aufwand der laufenden Rechnung	15'731	14'071	7'001	8'491	4'611	185'178
Personalaufwand	4'669	3'591	1'704	1'901	1'240	42'127
Sachaufwand	3'376	2'540	1'654	1'625	1'179	37'562
Passivzinsen	149	-	182	3	56	626
Abschreibungen	4'538	5'047	2'080	3'347	1'044	68'544
Eigene Beiträge	2'942	2'791	1'108	1'448	874	26'390
Sonstige Aufwände	57	102	92	79	218	4'316
Interne Verrechnungen	-	-	181	88	-	5'613
Ertrag der laufenden Rechnung	19'895	17'183	12'636	10'531	7'639	231'257
Steuern	8'666	5'407	4'793	2'826	1'521	116'234
Regalien und Konzessionen	348	147	16	193	9	1'589
Vermögenserträge	898	565	530	330	109	10'119
Entgelte	1'528	1'147	1'245	747	355	19'479
Finanzausgleich	8'129	9'701	5'522	6'230	5'568	61'228
Sonstige Erträge	326	216	349	195	77	17'594
Interne Verrechnungen	-	-	181	10	-	5'014
Überschuss/Defizit der lfd. Rechnung (+/-)	4'164	3'112	5'635	2'040	3'028	46'079
Investitionsrechnung						
Ausgaben der Investitionsrechnung	10'525	10'693	3'119	5'003	1'650	106'316
Grundstücke	33	43	4	6	-	86
Tiefbauten	2'120	2'020	1'492	2'564	1'088	45'357
Hochbauten	6'514	7'031	824	2'036	40	44'890
Mobilien, Maschinen, Fahrzeuge	611	439	120	101	415	4'816
Darlehen und Beteiligungen	933	904	531	-	105	4'770
Investitionsbeiträge	37	52	92	287	2	4'713
Raumplanung, Baulandumlegung	277	204	56	9	-	1'684
Sonstige Investitionsausgaben	-	-	-	-	-	-
Einnahmen der Investitionsrechnung	4'782	3'120	1'161	1'093	923	25'332
Landessubventionen	1'969	2'304	825	949	290	17'546
Investitionsbeiträge anderer Gemeinden	-	170	94	-	-	1'251
Sonstige Investitionseinnahmen	2'813	646	242	144	633	6'535
Defizit der Investitionsrechnung (-)	-5'743	-7'573	-1'958	-3'910	-727	-80'984
Überschuss/Defizit der Gesamtrechnung (+/-)	2'880	573	5'757	1'399	3'383	32'834
Vermögensrechnung						
Aktiven der Vermögensrechnung	32'471	26'268	14'033	13'125	13'384	416'944
Finanzvermögen	22'702	14'399	10'325	9'512	10'507	301'558
Verwaltungsvermögen	9'769	11'869	3'708	3'613	2'877	115'386
Passiven der Vermögensrechnung	32'471	26'268	14'033	13'125	13'384	416'944
Fremdkapital	6'239	3'895	4'865	1'606	1'978	84'458
Eigenkapital	22'068	19'261	3'533	9'479	8'378	286'407
Überschuss/Defizit der lfd. Rechnung (+/-)	4'164	3'112	5'635	2'040	3'028	46'079

Landeshaushalt¹ - Aufwand der laufenden Rechnung nach Aufgabenbereichen 1976 bis 1993 - in 1'000 Franken²

Jahr	Landtag, Regierung und Allgem. Landesverwaltung	Schulwesen	Bauwesen	Land- und Forstwirtschaft	Post, Telefon und Telegraf	Gerichtswesen und Öffentliche Sicherheit	Sanitätswesen Gesundheitswesen	Sozialwesen	Abgaben und Zinsen	Fondseinlagen und Abschreibungen	TOTAL Aufwand
1976	9'324	18'938	4'669	3'078	15'510	4'178	4'637	13'776	30'967	74'840	179'917
1977	9'931	20'277	5'021	3'346	16'074	4'672	4'266	14'880	33'834	65'795	178'096
1978	10'984	21'351	5'006	3'273	16'701	4'752	4'642	16'371	35'202	67'857	186'139
1979	11'970	23'054	5'241	4'180	22'374	5'276	4'777	16'858	35'727	62'985	192'443
1980	14'237	25'068	5'904	4'324	22'857	5'790	5'466	18'834	38'084	60'625	201'189
1981	17'260	29'412	6'423	4'079	26'792	6'431	5'792	20'074	43'936	58'694	218'893
1982	18'297	31'994	6'272	4'525	29'325	7'168	6'200	22'610	45'039	67'860	239'290
1983	19'583	34'627	6'867	4'875	32'592	7'757	6'731	24'130	45'538	70'196	252'896
1984	20'613	35'986	7'052	5'609	32'767	8'340	6'414	27'931	48'267	75'009	267'988
1985	29'026	39'269	7'167	5'648	36'630	9'185	6'639	28'779	57'017	85'904	305'265
1986	26'673	42'690	7'775	5'828	41'748	9'207	6'934	30'419	60'762	79'568	311'604
1987	30'873	45'341	8'291	6'371	42'419	9'516	6'226	31'295	58'606	84'139	323'077
1988	34'367	47'604	8'587	5'978	46'820	10'516	6'724	35'832	57'274	89'376	343'077
1989	34'869	50'589	9'598	5'994	44'952	11'194	7'900	37'603	65'369	99'181	367'250
1990	41'347	56'323	11'528	5'933	50'298	11'189	9'388	43'439	64'869	106'488	400'802
1991	45'648	65'508	11'277	6'467	54'226	14'021	11'058	50'531	68'338	108'927	436'001
1992	48'605	68'776	12'663	8'520	56'666	15'027	11'852	56'508	71'847	98'238	448'702
1993	52'101	72'886	13'517	9'662	60'111	16'087	11'201	61'213	71'907	93'780	462'465

Landeshaushalt¹ - Aufwand der laufenden Rechnung nach Aufgabenbereichen seit 1994 - in 1'000 Franken²

Jahr	Allgemeine Verwaltung	Öffentliche Sicherheit	Bildungswesen	Kultur, Freizeit	Gesundheit	Soziale Wohlfahrt	Verkehr	Umwelt Raumordnung	Volkswirtschaft	Finanzen Steuern	TOTAL Aufwand
1994	36'616	22'025	76'896	13'700	10'670	75'801	64'491	2'409	12'837	175'848	491'293
1995	41'980	22'587	79'011	14'140	10'515	75'149	60'556	7'206	13'942	191'889	516'975
1996	43'750	24'867	84'896	14'105	11'388	82'673	71'734	2'482	17'369	200'329	553'593
1997	47'805	25'403	88'735	14'918	11'700	86'109	69'050	3'298	19'242	211'536	577'796
1998	50'622	28'904	91'685	15'241	12'239	98'747	70'154	3'184	20'403	179'678	570'857

¹ Rechnungsabschluss

² Durch Auf- oder Abrunden bedingte Summendifferenzen möglich

Quelle: Landeskasse

**Landeshaushalt¹ - Aufwand der laufenden Rechnung nach
Aufwandarten 1976 bis 1993 - in 1'000 Franken²**

Jahr	Personal- aufwand	Sach- aufwand	Laufende Beiträge	Einnahmen- Anteile	Zins- auf- wand	Fonds- ein- lagen	Aufwand (ohne Ab- schreibungen)
1976	24'155	19'344	32'266	28'489	822	21'177	126'253
1977	25'255	20'754	34'321	31'118	855	20'797	133'099
1978	26'730	21'508	36'817	31'796	1'431	24'701	142'983
1979	28'471	27'439	39'767	32'026	1'756	21'005	150'463
1980	31'365	28'742	44'349	34'215	1'892	25'009	165'572
1981	36'575	33'560	48'344	39'576	2'143	26'046	186'244
1982	41'040	35'113	52'710	40'179	2'388	27'573	199'003
1983	44'014	39'361	56'605	40'499	2'221	28'958	211'658
1984	45'635	39'834	62'051	43'605	1'854	26'676	219'655
1985	48'925	50'349	66'053	51'801	2'233	29'041	248'402
1986	53'245	50'429	70'872	55'073	2'418	29'359	261'396
1987	53'632	52'129	77'933	52'732	2'512	31'047	269'985
1988	56'029	60'395	83'381	51'381	2'515	34'251	287'952
1989	58'962	58'045	89'369	58'767	2'926	36'072	304'141
1990	64'830	65'286	103'298	55'941	4'957	33'767	328'079
1991	74'338	69'199	119'020	58'806	5'711	34'705	361'779
1992	78'556	73'689	130'453	61'791	5'975	48'242	398'706
1993	82'826	81'915	136'242	61'914	5'789	45'698	414'384

**Landeshaushalt¹ - Aufwand der laufenden Rechnung nach
Aufwandarten seit 1994 - in 1'000 Franken²**

Jahr	Personal- aufwand	Sach- aufwand	Laufende Beiträge	Finanz- zuweisungen	Zinsauf- wand	Fonds- ein- lagen	Interne Verrech- nungen	Aufwand (ohne Ab- schreibungen)
1994	89'592	77'603	147'418	73'928	5'690	50'437	1'057	445'725
1995	93'928	80'657	150'324	84'234	5'527	52'135	1'017	467'822
1996	99'589	87'446	163'553	96'096	4'602	51'099	3'423	505'808
1997	104'570	89'546	171'282	96'656	3'997	50'633	2'433	519'117
1998	109'337	96'966	187'110	108'885	3'928	263	2'572	509'061

¹ Rechnungsabschluss² Durch Auf- oder Abrunden bedingte Summendifferenzen möglich
Quelle: Landeskasse

**Landeshaushalt¹ - Ertrag der laufenden Rechnung
nach Aufgabenbereichen 1976 bis 1993 - in 1'000 Franken²**

Jahr	Landtag, Regierung und All- gemeine Landes- verwaltung	Schul- wesen	Bau- wesen	Land- und Forst- wirt- schaft	Post, Telefon und Telegraf	Gerichts- wesen und Öffentliche Sicherheit	Sanitäts- wesen	Sozial- wesen	Abgaben und Zinsen	Fonds- ent- nahmen	TOTAL Ertrag
1976	1'281	2'120	615	205	33'368	6'926	119	288	118'806	16'293	180'020
1977	1'258	2'287	976	273	34'257	5'876	113	325	121'917	11'481	178'762
1978	1'269	2'242	1'077	275	42'650	4'926	131	322	127'543	5'936	186'371
1979	1'472	2'416	936	363	54'044	5'345	122	294	127'712	3'879	196'584
1980	1'530	2'531	982	290	47'816	5'532	152	348	143'346	5'411	207'938
1981	1'465	2'850	1'010	332	51'011	7'420	156	342	164'345	7'153	236'084
1982	1'406	2'925	997	310	52'575	7'044	158	591	171'552	6'447	244'005
1983	1'537	3'081	1'100	272	52'053	7'720	156	651	175'236	18'572	260'378
1984	1'728	3'153	1'203	289	53'032	7'034	158	642	187'149	21'484	275'872
1985	1'652	3'314	1'259	363	58'961	7'098	171	673	213'472	31'128	318'091
1986	1'984	3'649	1'279	377	59'540	6'946	162	619	234'870	27'832	337'258
1987	2'045	3'778	1'616	419	61'365	7'110	184	585	238'533	22'580	338'215
1988	2'469	3'829	1'550	527	60'207	7'867	180	739	237'032	38'200	352'601
1989	2'066	3'832	1'778	473	59'894	8'721	195	780	275'381	18'749	371'868
1990	2'336	4'214	2'442	403	66'008	7'825	248	874	276'751	44'308	405'409
1991	2'490	5'139	2'607	424	68'893	9'076	246	2'378	297'077	51'065	439'394
1992	2'771	7'430	3'533	990	71'163	10'231	292	1'853	322'136	50'943	471'342
1993	3'002	8'195	3'284	1'002	75'620	10'640	301	1'824	339'088	42'818	488'378

**Landeshaushalt¹ - Ertrag der laufenden Rechnung
nach Aufgabenbereichen seit 1994 - in 1'000 Franken²**

Jahr	Allge- meine Verwaltung	Öffent- liche Sicherheit	Bildungs- wesen	Kultur, Freizeit	Gesund- heit	Soziale Wohlfahrt	Verkehr	Umwelt Raum- ordnung	Volkswirt- schaft	Finanzen Steuern	TOTAL Ertrag
1994	3'857	15'330	8'785	2'165	22	2'023	76'370	95	2'211	398'221	509'079
1995	3'699	14'738	9'074	2'251	34	2'218	77'412	107	2'494	434'057	546'084
1996	4'960	16'194	9'844	2'382	25	5'782	72'305	985	2'525	482'336	597'338
1997	4'080	17'761	10'404	2'398	48	2'227	70'070	147	2'715	518'813	628'663
1998	3'964	19'304	10'794	2'468	67	2'940	74'556	125	2'745	735'311	852'274

¹ Rechnungsabschluss² Durch Auf- oder Abrunden bedingte Summendifferenzen möglich
Quelle: Landeskasse

**Landeshaushalt¹ - Ertrag der laufenden Rechnung
nach Ertragsarten 1976 bis 1993 - in 1'000 Franken²**

Jahr	Steuern und Abgaben	Entgelte	Verkaufs- erlöse	Vermögens- erträge	Einnahmen ³ TOTAL
1976	113'088	23'248	22'142	5'250	163'728
1977	116'247	24'618	21'092	5'323	167'281
1978	122'081	24'633	28'605	5'116	180'435
1979	121'650	30'807	34'584	5'664	192'705
1980	133'980	32'581	27'009	8'957	202'527
1981	151'448	36'166	28'844	12'474	228'932
1982	157'755	37'480	28'977	13'346	237'558
1983	162'104	41'076	25'962	12'664	241'806
1984	172'396	41'609	25'941	14'442	254'388
1985	196'293	47'178	26'719	16'773	286'963
1986	218'035	50'505	24'421	16'465	309'426
1987	220'225	54'226	23'292	17'892	315'635
1988	218'229	55'421	22'361	18'391	314'401
1989	253'819	56'313	21'834	21'153	353'119
1990	254'157	60'030	24'502	22'412	361'101
1991	267'220	68'657	22'457	29'995	388'329
1992	287'917	74'059	23'821	34'602	420'399
1993	293'403	77'617	26'305	45'629	442'955

**Landeshaushalt¹ - Ertrag der laufenden Rechnung
nach Ertragsarten seit 1994 in 1'000 Franken²**

Jahr	Steuern und Abgaben	Vermögens- erträge	Entgelte	Rückerstattungen von Gemeinden	Interne Verrech- nungen	Einnahmen ³ TOTAL
1994	311'427	35'742	100'223	9'907	1'616	458'915
1995	363'307	45'079	101'326	10'152	1'620	521'484
1996	405'845	50'721	102'019	10'807	3'423	572'815
1997	433'497	54'503	96'983	11'269	2'433	598'685
1998	491'945	57'472	103'604	12'183	2'572	667'776

¹ Rechnungsabschluss

² Durch Auf- oder Abrunden bedingte Summendifferenzen möglich

³ Total Ertrag ohne Fondsentnahmen und ohne Sondererträge 1998

Quelle: Landeskasse

Totalsteuereinnahmen¹ nach Steuer- und Gebührenart seit 1970 - in Franken

Jahr	Vermögens- u. Erwerbs- steuer ²	Grundstück- gewinn- steuer	Nachlass- Erbanfalls- Schen- kungs- steuer	Gesell- schafts- steuer ³	Motorfahr- zeugsteuer	Alkohol- steuer	Coupon- steuer	Warenum- satzsteuer Mehrwert- steuer ⁵	Stempel, Verwal- tungs- gebühren	TOTAL zugunsten des Landes und der Gemeinden ⁴
1970	12'127'368	2'963'508	1'187'487	18'778'995	1'373'821	389'611	1'356'831	5'066'337	4'209'531	47'453'489
1975	34'285'059	1'850'788	2'858'495	54'097'738	2'116'655	545'713	4'275'564	10'696'119	8'833'744	119'559'875
1980	42'061'837	3'856'436	2'626'087	62'904'836	2'873'707	579'443	8'048'866	15'924'139	8'500'923	147'376'274
1981	46'918'049	3'268'730	2'348'515	70'641'588	3'032'302	306'001	10'082'475	20'471'398	8'789'443	165'858'501
1982	50'743'976	3'789'357	1'006'435	69'595'592	3'088'615	-	12'061'917	21'802'000	12'287'128	174'375'020
1983	55'562'411	3'543'425	2'233'487	69'433'021	3'229'597	-	12'877'715	23'510'450	10'986'487	181'376'593
1984	59'263'874	4'915'238	631'683	72'636'765	3'229'716	-	12'793'279	24'892'338	15'058'860	193'421'798
1985	53'113'919	9'821'993	1'022'945	81'301'065	3'368'516	-	20'168'443	26'328'678	17'802'356	212'927'915
1986	57'881'944	4'849'611	789'507	93'378'507	3'445'627	-	18'857'541	28'654'409	28'405'049	236'262'195
1987	63'826'208	4'194'798	3'399'715	93'386'662	3'422'723	-	13'026'668	31'111'202	29'670'249	242'038'225
1988	66'635'530	6'209'674	3'356'923	95'097'111	3'278'215	-	14'177'892	33'166'448	19'012'005	240'933'798
1989	69'636'511	14'333'102	4'796'865	99'696'896	3'175'141	-	18'322'599	35'549'065	32'201'295	277'711'474
1990	69'613'111	10'447'050	1'231'367	106'246'707	4'439'878	-	20'242'276	38'761'891	25'118'401	276'100'681
1991	74'914'748	14'367'691	3'428'961	108'649'176	4'571'931	-	25'623'418	39'015'717	21'267'815	291'839'457
1992	80'897'295	9'455'225	3'268'447	118'673'917	4'804'469	-	27'698'725	44'070'064	24'425'249	313'293'391
1993	84'646'934	7'063'145	3'602'592	121'412'648	4'934'209	-	24'795'963	39'003'152	34'077'897	319'536'540
1994	93'018'602	8'759'105	2'592'298	139'759'080	6'002'374	-	26'849'634	38'764'720	28'446'856	344'192'669
1995	95'548'167	9'661'714	820'760	148'757'542	6'925'789	-	24'494'292	84'448'705	23'912'297	394'569'266
1996	102'741'898	12'703'324	4'700'425	153'669'591	7'323'508	-	23'729'241	107'221'043	30'717'898	442'806'928
1997	104'673'322	12'905'861	6'447'330	158'693'086	7'740'583	-	26'687'031	117'973'894	39'611'508	474'732'615
1998	111'508'727	10'765'093	10'390'387	175'051'493	8'093'796	-	34'316'489	124'418'484	58'550'186	533'094'655

¹ Gesamteinnahmen vor Verteilung aufgrund des Finanzausgleichs und der Steuerteilung
² Einschliesslich Quellensteuer von österreichischen Grenzgängern und Rentnersteuer
³ Einschl. Kapital- u. Ertragssteuer sowie Steuer von ausländ. Versicherungsgesellschaften
⁴ Abweichungen in den Summen erklären sich durch Runden der Zahlen
⁵ Einführung der Mehrwertsteuer 1995
 Quelle: Landeskasse

Vermögens- und Erwerbssteuer seit 1970

Jahr	Anzahl Veranlagungen	Steuerbares Vermögen	Steuerbarer Erwerb	Total Steuereinnahmen ¹	Gemeindefzuschlag	Landessteuer ²
1970	13'761	360'095'200	116'595'940	12'127'368	8'095'416	4'031'952
1975	16'269	768'138'600	255'070'024	32'179'943	21'525'455	10'654'488
1980	16'682	1'018'683'000	306'726'351	37'676'370	25'107'194	12'142'516
1981	17'415	1'081'093'900	355'807'491	42'594'334	28'387'320	13'729'479
1982	17'650	1'119'327'600	375'816'143	46'213'811	30'802'219	14'826'695
1983	17'954	1'309'323'900	414'268'789	50'567'696	33'693'442	14'242'599
1984	18'371	1'414'249'700	421'198'688	54'138'052	36'087'483	17'398'406
1985	18'726	1'510'722'970	439'566'942	47'861'287	31'899'641	15'269'039
1986	18'848	1'605'532'552	474'613'014	51'940'059	34'614'781	16'570'299
1987	19'252	1'761'967'760	521'606'163	57'573'614	38'343'905	18'504'920
1988	19'653	2'144'427'490	534'750'785	59'795'751	39'820'538	19'218'690
1989	19'588	2'192'289'230	551'252'866	62'315'512	41'496'193	20'040'585
1990	20'588	2'412'885'860	584'913'880	62'173'362	40'836'738	19'697'953
1991	20'830	2'635'682'200	627'461'667	66'616'745	43'674'104	21'134'244
1992	20'535	2'649'146'220	671'617'569	71'964'877	47'244'356	22'774'564
1993	20'635	2'862'500'700	701'700'670	76'008'379	49'878'405	24'050'795
1994	21'061	3'109'548'000	741'399'490	83'596'971	54'934'998	27'014'779
1995	20'968	3'361'097'988	778'191'711	84'789'594	56'811'655	27'977'939
1996	21'648	3'726'529'714	817'703'462	91'777'814	61'488'881	30'288'932
1997	22'246	3'971'261'053	830'851'735	95'046'898	62'432'780	30'729'829
1998	22'592	4'336'193'734	882'717'163	102'164'064	67'091'653	33'121'027

¹ Abweichungen in den Summen erklären sich durch Runden der Zahlen² abzüglich Skonto auf Lohnsteuer

Quelle: Landeskasse

Grundstückgewinnsteuer seit 1970¹

Jahr	Anzahl Veranlagungen	Steuerbarer Gewinn	Total Steuereinnahmen	Gemeindeanteil 2/3	Landesanteil 1/3
1970	293	20'384'730	2'963'508	1'975'672	987'836
1975	186	12'615'732	1'850'788	1'233'859	616'929
1980	219	23'736'128	3'856'435	2'570'957	1'285'478
1981	250	21'226'197	3'268'730	2'179'153	1'089'577
1982	249	23'178'614	3'789'357	2'526'238	1'263'119
1983	241	23'332'612	3'543'425	2'362'283	1'181'142
1984	230	28'790'371	4'915'283	3'276'855	1'638'428
1985	155	56'944'454	9'821'994	6'547'996	3'273'998
1986	187	28'437'546	4'849'611	3'233'074	1'616'537
1987	203	26'527'127	4'194'798	2'796'532	1'398'266
1988	270	39'798'491	6'209'673	4'139'782	2'069'891
1989	264	82'792'124	14'333'102	9'555'402	4'777'700
1990	241	57'639'623	10'447'051	6'964'700	3'482'350
1991	402	83'640'726	14'367'691	9'578'461	4'789'230
1992	401	58'264'257	9'455'225	6'303'483	3'151'742
1993	441	42'420'536	7'063'146	4'708'764	2'354'382
1994	293	49'499'769	8'759'105	5'839'403	2'919'701
1995	439	58'636'903	9'661'714	6'441'143	3'220'571
1996	465	72'978'852	12'703'324	8'468'883	4'234'441
1997	863	77'987'493	12'905'861	8'603'877	4'301'984
1998	989	68'757'957	10'765'093	7'176'729	3'588'364

Nachlass-, Erbanfall- und Schenkungssteuer seit 1970¹

Jahr	Anzahl Veranlagungen	Steuerbarer Vermögensübergang	Total Steuereinnahmen	Gemeindeanteil	Landesanteil
1970	80	40'459'290	1'187'487	237'497	949'990
1975	90	24'352'697	2'858'495	571'699	2'286'796
1980	204	39'065'617	2'626'087	656'522	1'969'565
1981	231	60'142'686	2'348'515	587'129	1'761'386
1982	257	34'936'156	1'006'435	251'609	754'826
1983	240	141'371'849	2'233'487	558'372	1'675'115
1984	226	18'176'342	631'683	157'921	473'762
1985	147	43'135'873	1'022'945	255'736	767'209
1986	164	61'220'914	789'507	197'377	592'130
1987	205	77'176'092	3'399'715	679'943	2'719'772
1988	247	60'834'491	3'356'923	637'815	2'719'108
1989	222	103'921'605	4'796'865	815'467	3'981'398
1990	178	50'177'724	1'231'367	184'706	1'046'661
1991	245	120'177'054	3'428'961	514'344	2'914'617
1992	201	131'445'555	3'268'447	490'267	2'778'180
1993	248	90'763'389	3'602'593	540'389	3'062'204
1994	254	93'982'664	2'592'298	388'845	2'203'453
1995	216	54'529'786	820'760	114'906	705'854
1996	259	95'378'769	4'700'425	822'574	3'877'851
1997	482	125'646'438	6'447'330	1'031'573	5'415'757
1998	615	170'278'918	10'390'387	1'662'462	8'727'925

¹ Abweichungen ergeben sich durch Runden der Zahlen
Quelle: Landeskasse

Gesellschaftssteuer seit 1981¹

Jahr	Total Einnahmen ³	Gemeindeanteil	Landesanteil
1981	70'641'588	21'969'863	48'671'725
1982	69'595'592	20'709'860	48'885'732
1983	69'433'021	20'399'315	49'033'706
1984	72'636'765	21'541'824	51'094'941
1985	81'301'065	25'040'884	56'260'181
1986	93'378'507	30'610'273	62'768'234
1987	93'386'662	29'603'385	63'783'277
1988	95'097'111	33'238'672	61'858'439
1989	99'696'896	29'303'321	70'393'575
1990	106'246'708	31'685'384	74'561'324
1991	108'649'175	31'135'716	77'513'459
1992	118'673'917	36'150'717	82'523'200
1993	121'412'649	36'517'669	84'894'979
1994	139'759'080	47'645'132	92'113'948
1995	148'757'542	53'292'819	95'464'723
1996	153'669'592	51'062'929	102'606'663
1997	158'693'086	50'459'284	108'233'802
1998	175'051'493	57'885'358	117'661'135

Kapital- und Ertragssteuer seit 1981²

Jahr	Anzahl Veranlagungen	Steuerbares Kapital	Steuerbarer Ertrag	Total Steuereinnahmen ³	Gemeindeanteil	Landesanteil
1981	465	779'013'714	133'628'644	20'672'830	13'781'887	6'890'943
1982	544	844'335'604	118'784'946	18'409'344	12'272'896	6'136'448
1983	657	993'833'731	144'148'035	17'842'704	11'895'136	5'947'568
1984	805	1'237'064'830	152'837'413	18'932'579	12'621'719	6'310'860
1985	924	1'278'530'232	207'277'661	24'575'876	16'383'917	8'191'959
1986	916	1'404'379'436	257'414'662	33'315'583	22'210'389	11'105'194
1987	841	1'471'455'667	247'894'364	32'259'285	21'506'190	10'753'095
1988	1'104	2'128'368'060	263'662'208	31'825'636	21'217'091	10'608'545
1989	1'136	2'278'950'676	272'177'200	32'739'728	26'604'185	10'913'243
1990	1'286	2'394'192'140	298'538'159	37'299'895	24'866'597	12'433'298
1991	1'226	3'009'424'542	263'216'903	36'006'365	24'004'243	12'002'122
1992	1'146	2'671'588'690	352'466'531	43'302'938	28'868'625	14'434'313
1993	1'183	2'470'962'952	369'466'933	43'296'272	28'864'181	14'432'091
1994	1'372	3'677'007'490	553'179'277	59'702'705	39'801'803	19'900'902
1995	1'451	3'796'654'069	557'988'155	69'000'786	46'000'524	23'000'262
1996	1'459	4'207'797'911	560'044'098	70'753'592	41'567'751	29'185'841
1997	1'604	4'428'600'119	583'932'350	74'219'418	41'652'550	32'566'868
1998	1'741	4'663'235'285	678'489'032	86'008'162	48'510'128	37'498'034

¹ Kapital- und Ertragssteuer, sowie besondere Gesellschaftssteuer einschl. Steuern von ausländischen Versicherungsgesellschaften² Tätige Gesellschaften mit Betriebsstätten im Lande³ Abweichungen ergeben sich durch Runden der Zahlen

Quelle: Landeskasse

Besondere Gesellschaftssteuer seit 1981¹

Jahr	Total ²	Gemeindeanteil	Landesanteil
1981	49'968'758	8'187'976	41'780'782
1982	51'186'249	8'436'965	42'749'284
1983	51'590'317	8'504'179	43'086'138
1984	53'704'186	8'920'105	44'784'081
1985	56'725'189	8'656'967	48'068'222
1986	60'062'924	8'399'884	51'663'040
1987	61'127'377	8'097'195	53'030'182
1988	63'271'475	7'915'035	55'356'440
1989	66'957'169	7'476'835	59'480'334
1990	68'946'812	6'818'787	62'128'025
1991	72'642'811	7'131'473	65'511'338
1992	75'370'979	7'282'092	68'088'887
1993	78'116'376	7'653'488	70'462'888
1994	80'056'375	7'843'328	72'213'047
1995	79'756'756	7'292'295	72'464'461
1996	82'915'999	9'495'178	73'420'821
1997	84'473'667	8'806'734	75'669'933
1998	89'043'330	9'375'230	79'668'100

¹ Sitzunternehmen, Holdinggesellschaften, ausländische Versicherungsgesellschaften

² Abweichungen ergeben sich durch Runden der Zahlen
Quelle: Landeskasse

Quellensteuer österreichischer Grenzgänger seit 1975

Jahr	Total Einnahmen	Gemeindeanteil	Landesanteil
1975	2'105'115	701'635	1'403'480
1976	2'121'163	706'984	1'414'179
1977	2'069'927	579'579	1'490'348
1978	2'188'998	591'029	1'597'969
1979	2'390'779	669'418	1'721'361
1980	2'606'580	651'645	1'954'935
1981	2'971'408	742'852	2'228'556
1982	3'418'862	854'716	2'564'146
1983	3'777'756	944'439	2'833'317
1984	3'759'084	939'771	2'819'313
1985	3'922'209	980'552	2'941'657
1986	4'300'118	1'075'029	3'225'089
1987	4'892'843	978'569	3'914'274
1988	5'525'372	1'049'821	4'475'551
1989	6'265'632	1'065'157	5'200'475
1990	7'088'320	1'063'248	6'025'072
1991	8'077'109	1'211'566	6'865'543
1992	8'631'205	1'294'681	7'336'524
1993	8'680'745	1'302'112	7'378'633
1994	8'542'366	1'281'355	7'261'011
1995	8'531'395	1'194'395	7'337'000
1996	8'745'793	1'530'514	7'215'279
1997	8'965'410	1'434'466	7'530'944
1998	9'417'047	1'506'728	7'910'319

Motorfahrzeugsteuer seit 1975

Jahr	Total Einnahmen	Gemeindeanteil	Landesanteil
1975	2'116'655	846'662	1'269'993
1976	2'214'805	620'145	1'594'660
1977	2'335'531	653'948	1'681'583
1978	2'522'781	681'151	1'841'630
1979	2'701'368	756'384	1'944'984
1980	2'873'707	718'427	2'155'280
1981	3'032'302	758'076	2'274'226
1982	3'088'615	772'154	2'316'461
1983	3'229'597	807'399	2'422'198
1984	3'229'716	807'429	2'422'287
1985	3'368'516	842'129	2'526'387
1986	3'445'627	861'407	2'584'220
1987	3'422'723	684'545	2'738'178
1988	3'278'215	622'861	2'655'354
1989	3'175'141	539'774	2'635'367
1990	4'439'878	665'982	3'773'896
1991	4'571'931	685'790	3'886'141
1992	4'804'469	720'670	4'083'799
1993	4'934'210	740'132	4'194'078
1994	6'002'374	900'356	5'102'018
1995	6'925'789	969'610	5'956'179
1996	7'323'508	1'281'614	6'041'894
1997	7'740'583	1'238'493	6'502'090
1998	8'093'796	1'295'007	6'798'789

Quelle: Landeskasse

Alkoholsteuer 1970 - 1981¹

Jahr	Besteuerte Menge		Wert des steuerpflichtigen Alkohols		Steuereinnahmen
	Wein Schaumwein	Bier	Wein Schaumwein	Bier	
1970	444'839 lt	2'734'040 lt	1'552'153	2'343'961	389'611
1971	468'882 lt	2'632'891 lt	1'694'465	2'419'835	411'430
1972	534'626 lt	3'042'310 lt	2'035'748	3'011'023	504'677
1973	541'610 lt	2'860'941 lt	2'399'907	3'127'562	552'746
1974	586'015 lt	2'573'713 lt	2'530'315	3'019'726	555'004
1975	479'577 lt	2'589'172 lt	2'279'649	3'177'498	545'713
1976	505'579 lt	2'545'725 lt	2'365'526	3'093'435	545'896
1977	512'769 lt	2'176'662 lt	2'423'318	2'869'377	529'270
1978	483'204 lt	2'146'954 lt	2'450'979	2'820'391	527'137
1979	528'888 lt	2'519'775 lt	2'863'526	3'360'551	622'407
1980	463'466 lt	2'463'607 lt	2'615'486	3'178'948	579'443
1981	Restzahlung vom Vorjahr				306'000

Couponsteuer seit 1970

Jahr	Steuerbare Leistung	Steuereinnahmen
1970	45'227'729	1'356'831
1971	71'569'242	2'147'077
1972	139'033'684	4'171'010
1973	85'417'802	2'562'534
1974	248'154'635	7'444'639
1975	142'518'808	4'275'564
1976	155'117'788	5'382'708
1977	159'980'100	6'329'369
1978	204'192'295	8'167'692
1979	186'992'649	7'479'705
1980	201'221'649	8'048'866
1981	252'061'875	10'082'475
1982	301'547'919	12'061'917
1983	321'942'863	12'877'715
1984	319'831'972	12'793'279
1985	504'053'072	20'168'443
1986	471'143'851	18'857'540
1987	325'666'700	13'026'668
1988	354'447'291	14'177'892
1989	458'064'983	18'322'599
1990	506'056'905	20'242'276
1991	640'585'450	25'623'418
1992	692'468'130	27'698'725
1993	619'899'082	24'795'963
1994	671'240'853	26'849'634
1995	612'357'291	24'494'292
1996	593'231'032	23'729'241
1997	667'175'773	26'687'031
1998	857'912'235	34'316'489

¹ mit LBGI. 1981 Nr. 10 wurde die Alkoholsteuer auf den 1.1. 1981 aufgehoben
Quelle: Landeskasse

Warenumsatzsteuer seit 1970

Jahr	Total Einnahmen	Gemeindeanteil	Landesanteil
1970	5'066'336	2'123'026	2'943'310
1971	6'514'265	2'573'655	3'940'610
1972	8'281'152	1'406'919	6'874'233
1973	9'578'097	1'851'826	7'726'271
1974	10'913'546	2'079'614	8'833'932
1975	10'696'118	2'047'476	8'648'642
1976	11'758'704	3'292'437	8'466'267
1977	12'640'560	3'539'356	9'101'204
1978	13'475'644	3'638'423	9'837'221
1979	14'129'457	3'956'248	10'173'209
1980	15'924'139	3'981'035	11'943'104
1981	20'471'398	5'117'850	15'353'548
1982	21'802'000	5'450'500	16'351'500
1983	23'510'450	5'877'613	17'632'837
1984	24'892'338	6'223'085	18'669'253
1985	26'328'678	6'582'170	19'746'508
1986	28'654'409	7'163'602	21'490'807
1987	31'111'202	6'222'240	24'888'962
1988	33'166'448	6'301'625	26'864'823
1989	35'549'065	6'043'341	29'505'724
1990	38'761'891	5'814'284	32'947'607
1991	39'015'717	5'852'358	33'163'359
1992	44'070'064	6'610'510	37'459'554
1993	39'003'152	5'850'473	33'152'679
1994	38'764'720	5'814'708	32'950'012
1995	14'544'136 ¹	2'036'179	12'507'957

Mehrwertsteuer ab 1995²

Jahr	Total	Gemeindeanteil	Landesanteil
1995	69'904'569	9'786'640	60'117'929
1996	107'221'043	18'763'683	88'457'360
1997	117'973'894	18'875'823	99'098'071
1998	124'418'484	19'906'957	104'511'527

¹ Rest aus Vorjahr² Einführung der Mehrwertsteuer 1995

Quelle: Landeskasse

Diverse Taxen, Stempel- und Verwaltungsgebühren seit 1970

Jahr	Einnahmen
1970	4'209'531
1971	4'790'514
1972	6'493'652
1973	8'073'654
1974	8'187'281
1975	8'833'744
1976	9'392'856
1977	7'408'321
1978	8'115'848
1979	8'230'834
1980	8'500'923
1981	8'789'443
1982	12'287'128
1983	10'986'487
1984	15'058'860
1985	17'802'355
1986	28'405'049
1987	29'670'249
1988	19'012'006
1989	32'201'295

Jahr	Einnahmen
1990	25'118'400
1991	21'267'815
1992	24'425'249
1993	34'077'855
1994	28'446'856
1995	23'912'297
1996	30'717'898
1997	39'611'508
1998	58'550'186

Quelle: Landeskasse

Staatseinnahmen nach Steuer- und Gebührenart seit 1980

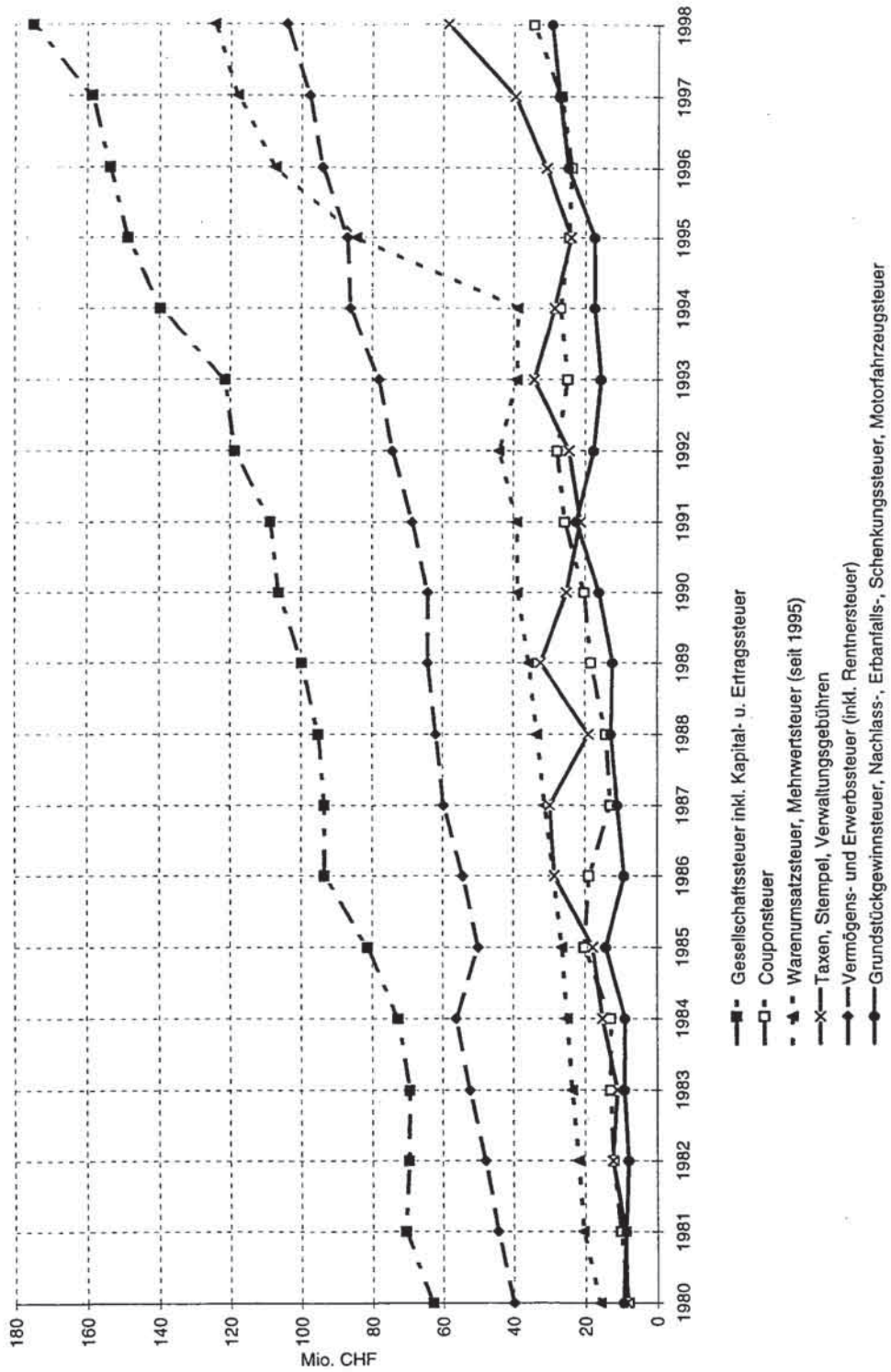

BILDUNG, UNTERRICHT, KULTUR

BILDUNGSSTAND

SCHÜLER

LEHRER

LEHRLINGE

STUDENTEN

LANDESBIBLIOTHEK

LANDESMUSEUM

Schulentlassene Wohnbevölkerung nach abgeschlossener Schulstufe und Altersklasse 1980¹

Alters- Klasse (ab 15 Jahren)	Schul- entlassene	Primar- schule	Untere Mittel- schule	Grund-, Berufsaus- bildung		Höhere Mittel- schule	Andere Allge- mein- bildung	Höhere Fachaus- bildung	Hoch- schule Universität	Keine Angaben
				Berufs- lehre	Vollzeit- berufs- schule					
Total	18'509	7'057	1'674	5'477	1'163	496	758	1'044	701	139
15-19	1'237	450	393	313	34	2	32	2	-	11
20-24	2'171	560	177	978	176	75	132	55	4	14
25-29	2'357	692	191	845	193	83	126	146	68	13
30-39	4'516	1'235	339	1'564	343	153	219	369	263	31
40-49	2'801	1'092	181	788	197	58	109	234	118	24
50-59	2'316	1'135	186	512	117	55	63	132	101	15
60-64	845	460	55	153	41	17	27	46	44	2
65-69	798	476	47	146	20	16	18	25	43	7
70 +	1'468	957	105	178	42	37	32	35	60	22
Liechtensteiner	11'699	4'842	1'152	3'424	656	275	474	493	287	66
15-19	791	258	269	212	20	1	24	-	-	7
20-24	1'224	230	110	612	97	53	80	33	3	6
25-29	1'232	275	117	481	116	44	71	86	36	6
30-39	2'527	692	256	883	174	90	139	176	108	9
40-49	1'796	777	129	518	116	24	80	103	39	10
50-59	1'680	952	132	356	70	26	44	53	42	5
60-64	672	417	38	119	30	8	15	23	21	1
65-69	633	434	35	112	13	8	8	5	12	6
70+	1'114	807	66	131	20	21	13	14	26	16
Ausländer	6'840	2'215	522	2'053	507	221	284	551	414	73
15-19	446	192	124	101	14	1	8	2	-	4
20-24	947	330	67	366	79	22	52	22	1	8
25-29	1'125	417	74	364	77	39	55	60	32	7
30-39	1'989	543	83	681	169	63	80	193	155	22
40-49	1'005	315	52	270	81	34	29	131	79	14
50-59	636	183	54	156	47	29	19	79	59	10
60-64	173	43	17	34	11	9	12	23	23	1
65-69	165	42	12	34	7	8	10	20	31	1
70+	354	150	39	47	22	16	19	21	34	6

¹ Personen, von 15 und mehr Jahren nach Schulbildung
Quelle: Volkszählung 1980, Band 6

Schulentlassene Wohnbevölkerung nach abgeschlossener Schulstufe und Altersklasse 1990¹

Alters- Klasse (ab 15 Jahren)	Schul- entlassene	Keine abge- schlossene Ausbildung	Obliga- torische Schule	Berufs- aus- bildung	Maturitäts- schule	Höhere Berufsaus- bildung	Höhere Fach- schule	Hoch- schule Universität	Andere Aus- bildung	Ohne Angaben
Total	23'020	65	9'058	9'992	973	1'152	561	968	160	91
15-19	1'573	-	1'357	195	5	-	-	-	6	10
20-24	2'643	8	649	1'609	299	36	9	11	15	7
25-29	2'708	11	649	1'491	191	142	88	106	22	8
30-39	5'091	12	1'491	2'489	214	357	178	299	39	12
40-49	4'453	13	1'478	2'077	137	299	145	258	33	13
50-59	2'646	14	1'112	1'074	49	154	82	131	21	9
60-64	1'015	3	506	349	25	61	20	39	6	6
65-69	1'039	2	615	283	16	43	21	43	9	7
70 +	1'852	2	1'201	425	37	60	18	81	9	19
Liechtensteiner	14'590	35	5'902	6'451	623	675	304	458	83	59
15-19	971	-	825	137	1	-	-	-	2	6
20-24	1'633	3	269	1'107	205	28	6	6	6	3
25-29	1'570	4	224	987	137	92	53	57	12	4
30-39	2'972	6	759	1'540	132	237	114	157	21	6
40-49	2'647	7	951	1'236	85	138	80	126	17	7
50-59	1'805	9	876	714	20	88	34	43	14	7
60-64	748	2	415	251	15	33	4	20	4	4
65-69	804	2	543	191	10	23	8	18	5	4
70+	1'440	2	1'040	288	18	36	5	31	2	18
Ausländer	8'430	30	3'156	3'541	350	477	257	510	77	32
15-19	602	-	532	58	4	-	-	-	4	4
20-24	1'010	5	380	502	94	8	3	5	9	4
25-29	1'138	7	425	504	54	50	35	49	10	4
30-39	2'119	6	732	949	82	120	64	142	18	6
40-49	1'806	6	527	841	52	161	65	132	16	6
50-59	841	5	236	360	29	66	48	88	7	2
60-64	267	1	91	98	10	28	16	19	2	2
65-69	235	-	72	92	6	20	13	25	4	3
70+	412	-	161	137	19	24	13	50	7	1

¹ Personen von 15 und mehr Jahren nach höchster abgeschlossener Ausbildung
Quelle: Volkszählung 1990, Band 6

Schüler nach Schultypen seit 1960

Jahr	Schüler in Primar- ² schulen			Sekundarschulen						Total Schüler
	(Volksschulen)	Hilfs-schulen	Sonder-schulen	Oberschulen ³ Vaduz Triesen Eschen	Realschulen ⁴ Vaduz Balzers Triesen Eschen St. Elisabeth Schaan	Institut St. Elisabeth Schaan ^{5/6}	Werk-jahr	Liechtenst. ¹ Gymnasium		
1960	1'947				273	198		215	2'633	
1961	1'905				330	188		236	2'659	
1962	1'907				342	189		254	2'692	
1963	1'956				335	184		275	2'750	
1964	2'010				322	181		286	2'799	
1965	2'104				303	177		304	2'888	
1966	2'150				319	172		326	2'967	
1967	2'245				306	197		329	3'077	
1968	2'295				328	189		330	3'142	
1969	2'356				304	213		333	3'206	
1970	2'412				318	178		346	3'254	
1971	2'492				347	185		366	3'390	
1972	2'541	26			363	191		360	3'481	
1973	1'998	38		465	546	201		302	3'550	
1974	2'053	43	32	472	592	172		277	3'641	
1975	2'104	53	30	477	644	180		271	3'759	
1976	2'114	66	35	464	673	170		264	3'786	
1977	2'122	70	39	457	729	155		278	3'850	
1978	2'083	66	35	485	727	145		311	3'852	
1979	2'008	69	31	488	742	148		342	3'828	
1980	1'960	77	39	519	750	166		371	3'882	
1981	1'899	76	42	509	733	183		406	3'848	
1982	1'814	78	41	498	732	209		443	3'815	
1983	1'806	69	45	477	700	218		453	3'768	
1984	1'793	54	48	478	668	216		443	3'700	
1985	1'732	47	42	457	654	212		451	3'595	
1986	1'705	46	48	427	636	181	15	459	3'517	
1987	1'754	25	42	447	602	184	16	474	3'544	
1988	1'807	21	50	433	618	160	10	475	3'574	
1989	1'890	13	50	413	585	154	9	473	3'587	
1990/91	1'892	-	65	403	567	155	-	487	3'569	
1991/92	1'949	-	61	380	577	147	-	489	3'603	
1992/93	1'985	-	58	422	629	139	-	509	3'742	
1993/94	1'986	-	61	423	738	16 ⁷	-	546	3'770	
1994/95	1'914	-	62	458	796	37 ⁷	-	567	3'834	
1995/96	1'963	-	69	450	783	35 ⁷	-	582	3'882	
1996/97	1'998	-	66	474	776	45 ⁷	-	592	3'951	
1997/98	2'021	-	76	453	764	44	-	597	3'955	
1998/99	2'048	-	72	421	693	57	-	616	3'907	
1999/00	2'053	-	67	433	705	40	-	651	3'949	

¹ Seit 1973 ohne Lyzeum Gymnasium, Gutenberg² Inkl. Einführungsklassen³ Oberschule Eschen seit 1973; Oberschule Triesen seit 1979⁴ Realschule Balzers seit 1975; Realschule Triesen seit 1985, St. Elisabeth Schaan seit 1993/1994⁵ Ab 1994/95 als staatliche Realschule weitergeführt⁶ Ab 1993/94 freiwilliges 10. Schuljahr⁷ Ab 1993/94 inkl. Realschule St. Elisabeth, Schaan

Quelle: Schulstatistik Schulamt

Lehrer¹ nach Schultypen 1960 - 1977

Jahr	Lehrer			Sekundarschulen				TOTAL Lehrer
	Primar-schulen (Volksschulen)	Hilfs-schulen	Sonder-schulen	Oberschulen Vaduz Triesen Eschen	Realschulen ³ Vaduz Balzers Triesen Eschen	Institut Elisabeth Schaan	Liechtenst. ² Gymnasium	
1960	56	.	.	.	17	15	19	107
1961	58	.	.	.	23	15	19	115
1962	60	.	.	.	25	16	23	124
1963	61	.	.	.	27	17	24	129
1964	63	.	.	.	24	16	25	128
1965	67	.	.	.	24	16	27	134
1966	68	.	.	.	24	16	26	134
1967	75	.	.	.	24	17	27	143
1968	77	.	.	.	24	16	28	145
1969	82	.	.	.	24	20	30	156
1970	89	.	.	.	25	18	33	165
1971	90	.	.	.	28	24	37	179
1972	97	4	.	.	29	20	37	187
1973	77	5	.	35	49	24	45	235
1974	82	5	*	51	46	22	43	249
1975	86	6	*	45	56	19	36	248
1976	89	9	*	48	57	20	30	253
1977	90	8	*	32	53	16	27	226

Lehrer¹ nach Schulstufen seit 1980

Jahr	Primar-lehrer	Hand-arbeits-lehrer	Turn-lehrer	Hilfs-schul-lehrer ⁴	Ober-schul-lehrer	Real-lehrer	Gym-nasial-lehrer	Fach-lehrer ⁵	Teil-zeit-lehrer	Gesamt Lehrer
1980	91	24 ⁶	6	6	26	46	21	13	25	258
1981	95	19 ⁷	5	7	30	58	27	8	45	286
1982	93	19 ⁷	3	8	29	51	26	10	57	296
1983	97	19	3	8	29	52	26	10	63	307
1984	97	18	3	7	30	52	25	10	68	310
1985	100	19	5	6	32	50	26	7	59	304
1986	101	18	4	7	31	52	28	6	92	339
1987	103	17	5	6	34	48	27	8	97	345
1988	104	19 ⁷	4 ⁷	5	35 ¹⁰	52 ^{9/10}	28 ⁹	-	89 ¹⁰	336
1989	109	18 ⁷	4 ⁷	4	38	56 ^{9/10}	29 ⁹	-	100	358
1990/91	115 ¹¹	19	6	-	38	51	33	13	112	387
1991/92	113	.	.	-	45	51	28	127	.	368
1992/93	125 ^{7/11/12}	22 ⁷	6 ⁷	-	46 ⁷	53 ⁷	31 ⁷	.	126	409
1993/94	122 ^{7/11/12}	22 ⁷	8 ⁷	-	40 ⁷	51 ⁷	33 ⁷	10 ⁷	127	413
1994/95	141 ^{7/11/12}	.	.	-	55 ⁷	69 ⁷	35 ⁷	.	119	419
1995/96	144 ^{7/11/12}	.	.	-	55 ⁷	71 ⁷	38 ⁷	.	134	442
1996/97	148 ^{7/11/12}	.	.	-	51 ⁷	69 ⁷	41 ⁷	.	163	472
1997/98	151 ^{7/11/12}	.	.	-	57 ⁷	66 ⁷	44 ⁷	.	162	480
1998/99	151 ^{7/11/12}	.	.	-	55 ⁷	62 ⁷	48 ⁷	.	168	484

¹ Gesamtzahl der weiblichen und männlichen Lehrpersonen (in der Tabelle verwendet wird nur eine Bezeichnung)

² Seit 1973 ohne Lyzeum Gymnasium Gutenberg

³ Seit 1975 mit Realschule Balzers, seit 1985 mit Realschule Triesen

⁴ 1990 Hilfsschule aufgelöst

⁵ 1992/93 wurden die Fachlehrer auf entsprechenden Schultypen aufgeteilt

⁶ Inkl. Teilzeitlehrer

⁷ Ohne Teilzeitlehrer

⁸ Sind in den Zahlen der Real- u. Gymnasiallehrer enthalten

⁹ Inkl. Ordenslehrer

¹⁰ Inkl. Fachlehrer

¹¹ Inkl. Einführungsklassenlehrer

¹² Inkl. Ergänzungslehrer

Kindergärten und Kinder seit 1960

Jahr	Anzahl Kindergärten Klassen	Kinder	Kindergärtnerinnen ¹
1960	10	*	10
1961	10	427	10
1962	11	439	11
1963	12	532	12
1964	12	547	12
1965	13	558	13
1966	14	590	14
1967	15	573	15
1968	17	647	17
1969	18	637	18
1970	23	687	23
1971	26	682	26
1972	31	735	31
1973	37	870	35
1974	39	914	39
1975	39	888	39
1976	41	839	41
1977	40	784	40
1978	42	809	42
1979	41	783	41
1980	39	698	41
1981	41	723	41
1982	41	724	41
1983	41	707	41
1984	41	704	41
1985	46	744	46
1986	49	779	49
1987	52	822	52
1988	54	784	52
1989	52	734	52
1990/91	51	739	51
1991/92	51	700	51
1992/93	51	738	51
1993/94	51	768	51
1994/95	52	778	52
1995/96	52	801	60
1996/97	51	786	*
1997/98	53	788	*
1998/99	55	795	*
1999/00	56	826	*

Quelle: Rechenschaftsbericht der Fürstlichen Regierung
¹ Inkl. Teilzeitlehrerinnen (Job-sharing)
Quelle: Schulstatistik Schulamt

Klassen, Schüler und Lehrkräfte der Primarschulen¹ seit 1930

Jahr	Alltagsschule Schüler				Klassenlehrer			Fortbildungsschule Schüler		
	Klassen	Knaben	Mädchen	Total	männlich	weiblich	Total	Knaben	Mädchen	Total
1930	37	776	695	1'471	21	16	37	113	151	264
1935	39	729	739	1'468	24	15	39	148	169	317
1940	42	695	724	1'419	26	16	42	123	162	285
1945	42	712	732	1'444	27	15	42	102	140	242
1950	50	817	841	1'658	33	17	50	82	133	215
1951	52	885	905	1'790	35	17	52	91	134	225
1952	52	893	945	1'838	35	17	52	85	115	200
1953	53	942	986	1'928	36	17	53	71	108	179
1954	55	920	998	1'918	39	16	55	90	111	201
1955	56	941	1'000	1'941	40	16	56	83	150	233
1956	56	966	1'028	1'994	40	16	56	67	150	217
1957	57	962	1'008	1'970	41	16	57	64	133	197
1958	56	959	962	1'921	40	16	56	81	111	192
1959	56	968	957	1'925	40	16	56	93	119	212
1960	56	982	965	1'947	40	16	56	-	111	111
1961	58	946	959	1'905	42	16	58	-	103	103
1962	60	957	950	1'907	43	17	60	-	116	116
1963	61	992	964	1'956	46	15	61	-	118	118
1964	63	1'017	993	2'010	48	15	63	-	100	100
1965	67	1'062	1'042	2'104	50	17	67	-	78	78
1966	68	1'050	1'100	2'150	51	17	68	-	80	80
1967	75	1'123	1'122	2'245	52	23	75	-	80	80
1968	77	1'162	1'133	2'295	55	22	77	-	91	91
1969	82	1'202	1'154	2'356	58	24	82	-	74	74
1970	89	1'214	1'198	2'412	59	30	89	-	-	-
1971	90	1'243	1'249	2'492	62	28	90	-	-	-
1972	97	1'278	1'263	2'541	66	31	97	-	-	-
1973	77	994	1'004	1'998	48	29	77	-	-	-
1974	82	1'037	1'016	2'053	51	31	82	-	-	-
1975	86	1'048	1'056	2'104	52	34	86	-	-	-
1976	89	1'052	1'062	2'114	47	42	89	-	-	-
1977	90	1'068	1'054	2'122	50	40	90	-	-	-
1978	90	1'042	1'041	2'083	50	40	90	-	-	-
1979	92	1'023	985	2'008	52	40	92	-	-	-
1980	95	1'003	957	1'960	55	40	95	-	-	-
1981	95	979	920	1'899	52	43	95	-	-	-
1982	93	907	907	1'814	52	41	93	-	-	-
1983	97	920	886	1'806	52	45	97	-	-	-
1984	98	911	882	1'793	51	47	98	-	-	-
1985	99	872	860	1'732	52	45	97	-	-	-
1986 ²	100	845	845	1'690	54	47	101	-	-	-
1987	104	902	852	1'754	56	47	103	-	-	-
1988	105	920	887	1'807	56	46	102	-	-	-
1989	109	968	922	1'890	55	55	110	-	-	-
1990/91	115	975	917	1'892	53	62	115	-	-	-
1991/92	116	991	958	1'949	-	-	-	-	-	-
1992/93	118	1'025	960	1'985	52	66	118	-	-	-
1993/94	118	1'008	978	1'986	54 ³	64 ³	118	-	-	-
1994/95	109	924	921	1'845	49	66	115	-	-	-
1995/96	124	1'080	945	1'963	46	73	119	-	-	-
1996/97	123	1'055	943	1'998	50	73	123	-	-	-
1997/98	125	1'043	978	2'021	52	82	134	-	-	-
1998/99	127	1'056	992	2'048	46	81	127	-	-	-
1999/00	126	1'050	1'003	2'053	52	75	127	-	-	-

¹ Bis 1977 Volksschulen

² Inkl. Einführungsklassen

³ Exkl. Ergänzungslehrerinnen bzw. Ergänzungslehrer

Quelle: Schulstatistik Schulamt

Klassen, Schüler und Lehrkräfte der Hilfsschulen von 1972 - 1989

Jahr	Anzahl Klassen	Schüler			Lehrer Gesamt
		Knaben	Mädchen	Total	
1972 ¹	2	13	13	26	4
1973	2	20	18	38	5
1974	3	22	21	43	5
1975	4	28	25	53	6
1976	5	33	33	66	8
1977	6	35	35	70	8
1978 ²	6	34	32	66	6
1979	6	39	30	69	6
1980	7	41	36	77	7
1981	7	43	33	76	7
1982	8	42	36	78	8
1983	8	37	32	69	8
1984	7	29	25	54	7
1985	6	24	23	47	6
1986	6	24	22	46	8
1987	4	14	11	25	6
1988	3	12	9	21	5
1989	2	7	6	13	4

Schüler der Sonderschule³ seit 1974

Jahr	Schüler			Schulklassen- abteilungen
	Knaben	Mädchen	Total	
1974	13	19	32	*
1975	11	19	30	*
1976	23	12	35	*
1977	27	12	39	*
1978	21	14	35	4
1979	17	14	31	4
1980	22	17	39	5
1981	26	16	42	5
1982	23	18	41	5
1983	28	17	45	6
1984	31	17	48	6
1985	25	17	42	6
1986	30	18	48	6
1987	24	18	42	6
1988	31	19	50	7
1989	33	17	50	8
1990/91	43	22	65	10
1991/92	38	23	61	.
1992/93	33	25	58	6
1993/94	35	26	61	8
1994/95	39	23	62	8
1995/96	42	27	69	8
1996/97	39	27	66	8
1997/98	54	22	76	9
1998/99	50	22	72	9
1999/00	48	19	67	8

¹ 1972 Eröffnung der Hilfsschulen² Ab 1978 ohne Fach- und Teilzeitlehrer³ Heilpädagogische Tagesstätte

Quelle: Schulstatistik Schulamt

Schüler der Oberschule seit 1973

Jahr	Schüler			Schulklassen
	Knaben	Mädchen	Total	
1973 ¹	263	202	465	35
1974	250	222	472	51
1975	259	218	477	45
1976	243	221	464	48
1977	234	223	457	32
1978 ²	253	232	485	25
1979	252	235	487	29
1980	269	250	519	26
1981	251	258	509	30
1982	256	242	498	29
1983	241	236	477	29
1984	257	221	478	30
1985	254	203	457	32
1986	235	192	427	31
1987	240	207	447	34
1988	214	219	433	35
1989	211	202	413	29
1990/91	208	195	403	30
1991/92	208	172	380	.
1992/93	225	197	422	31
1993/94	234	189	423	30
1994/95	271	187	458	31
1995/96	259	191	450	32
1996/97	263	211	474	32
1997/98	252	201	453	33
1998/99	222	199	421	31
1999/00	228	205	433	33

¹ 1973 Eröffnung der Oberschulen² Ab 1978 ohne Fach-, Turn-, Handarbeits- u. Teilzeitlehrer

Quelle: Schulstatistik Schulamt

Schüler u. Lehrkräfte der Realschulen seit 1930⁴

Jahr	Schüler				Klassenlehrer ^{1/3}		
	Knaben	Mädchen	Total	davon Liechtensteiner	männlich	weiblich	Total
1930	41	9	50	*	5	-	5
1935	74	21	95	*	8	2	10
1940	50	37	87	*	8	2	10
1945	77	50	127	*	10	2	12
1950	95	61	156	128	11	2	13
1951	*	*	139	127	11	2	13
1952	90	53	143	124	10	2	12
1953	103	65	168	146	10	2	12
1954	125	84	209	180	10	2	12
1955	131	105	236	193	12	2	14
1956	138	104	242	193	12	2	14
1957	134	109	243	202	15	2	17
1958	134	114	248	218	10	2	12
1959	140	125	265	241	15	2	17
1960	139	134	273	247	15	2	17
1961	164	166	330	282	19	4	23
1962	163	179	342	296	21	4	25
1963	161	174	335	294	21	6	27
1964	150	172	322	270	19	5	24
1965	133	170	303	261	19	5	24
1966	158	161	319	278	19	5	24
1967	141	165	306	262	19	5	24
1968	168	160	328	272	18	6	24
1969	142	162	304	251	18	6	24
1970	166	152	318	272	19	6	25
1971	176	171	347	282	22	6	28
1972	204	159	363	299	23	6	29
1973	308	238	546	*	*	*	49
1974	328	264	592	*	*	*	46
1975	350	294	644	*	*	*	56
1976	372	301	673	*	*	*	57
1977	391	338	729	*	*	*	53
1978 ²	395	332	727	534	30	4	34
1979	401	341	742	547	31	4	35
1980	402	348	750	534	31	4	35
1981	399	334	733	512	32	4	36
1982	410	327	737	516	32	5	37
1983	401	299	700	492	31	4	35
1984	398	270	668	470	32	3	35
1985	372	282	654	466	32	3	35
1986	354	282	636	456	32	3	35
1987	318	284	602	413	31	4	35
1988	347	271	618	427	31	4	35
1989	330	255	585	385	35	4	39
1990/91	311	256	567	367	31	3	34
1991/92	331	246	577	362	.	.	.
1992/93	362	267	629	391	32	4	36
1993/94	337	401	738	401	39	5	44
1994/95	365	431	796	491	36	7	43
1995/96	367	416	783	473	39	7	46
1996/97	347	429	776	466	39	9	48
1997/98	348	416	764	509	39	9	48
1998/99	326	367	693	479	32	16	48
1999/00	337	368	705	503	36	12	48

¹ Inkl. haupt- und nebenberufliche Lehrkräfte bis 1977² Ab 1978 ohne Fach-, Turn-, Handarbeits- und Teilzeitlehrer³ Ab 1995/96 inkl. 10. Schuljahr⁴ Ab 1993/1994 inkl. Institut St. Elisabeth Schaan

Schüler und Lehrkräfte der Töcherschule St. Elisabeth¹ 1935 bis 1993

Jahr	Schüler		Schüler nach Heimat		Lehrkräfte		
	Im Ganzen	deren Eltern im FL wohnen	Liechtensteiner	Ausländer	männlich	weiblich	davon Liechtensteiner
1935	15	*	*	*	-	5	*
1940	14	*	*	*	-	5	*
1945	50	*	*	*	4	5	*
1950	38	27	22	16	1	9	*
1951	51	36	28	23	2	9	*
1952	52	41	32	20	2	9	1
1953	69	45	36	33	3	10	1
1954	96	51	43	53	3	10	1
1955	108	53	45	63	3	10	1
1956	147	68	60	87	4	10	1
1957	169	91	85	84	4	10	1
1958	191	120	112	79	4	10	1
1959	202	124	116	86	4	11	1
1960	198	111	98	100	4	11	1
1961	188	98	90	98	4	11	1
1962	189	95	87	102	4	12	1
1963	184	93	79	105	4	13	2
1964	181	92	76	105	4	12	2
1965	177	92	78	99	4	12	1
1966	172	97	85	87	4	12	1
1967	197	113	96	101	4	13	1
1968	189	106	91	98	4	12	2
1969	213	126	106	107	4	16	3
1970	178	125	108	70	4	14	3
1971	185	148	128	57	4	20	3
1972	191	161	138	53	5	15	4
1973	201	180	157	44	4	20	*
1974	172	153	133	39	3	19	*
1975	180	158	131	49	4	15	*
1976	170	*	123	47	4	16	*
1977	155	*	108	47	5	11	*
1978 ²	145	*	100	45	4	4	*
1979	148	*	97	51	5	3	*
1980	166	*	117	49	4	5	*
1981	183	*	124	59	6	3	4
1982 ³	209	*	135	74	5	4	3
1983	218	*	143	75	7	4	4
1984	216	*	144	72	7	5	5
1985	212	*	143	69	5	6	3
1986	151	*	103	48	5	5	3
1987 ⁴	184	*	123	61	4	3	3
1988	160	*	92	68	6	3	4
1989	154	*	102	52	9	1	5
1990/91	138	*	92	46	7	2	6
1991/92	133	*	95	38	.	.	.
1992/93	124	*	84	40	6	2	4

¹ Quelle: Schulstatistik Schulamt

² Der Schultyp umfasst die Unterrichtsfächer einer Real-, Handels- und Hauswirtschaftsschule. Ab 1993/94 staatliche Realschule

³ Ab 1978 ohne Turn-, Handarbeits- und Teilzeitlehrer

⁴ Ohne 10. Schuljahr

⁵ Inkl. 10. Schuljahr

Quelle: Schulleitung Institut St. Elisabeth

Klassen, Schüler und Lehrkräfte des Lyzeums Gutenberg 1935 bis 1973

Jahr	Klassen	Schüler	Maturität	Professoren
1935	1	23	-	5
1936	1	28	-	5
1937	1	25	-	5
1938	1	21	-	4
1939 bis 1953 mit der Privatschule in der Schweiz zusammengezogen				
1954	1	7	-	4
1955	2	13	*	4
1956	2	13	8	4
1957	2	14	5	5
1958	2	10	8	5
1959	2	16	5	5
1960	1	11	11	6
1961	1	9	11	4
1962	2	17	-	5
1963	2	22	9	4
1964	2	24	8	5
1965	2	17	14	5
1966	2	16	9	5
1967	2	25	6	5
1968	1	16	9	4
1969	1	10	16	4
1970	1	10	-	4
1971	2	24	10	5
1972	2	18	12	5
1973 ¹	1	5	5	4

¹ Das Lyzeum Gutenberg ist 1973 vom Orden aufgehoben worden
Quelle: Rechenschaftsbericht der Fürstlichen Regierung

Schüler und Klassen des Liechtensteinischen Gymnasiums seit 1937

Jahr	Schüler								Anzahl Klassen
	Gesamtzahl				des Gymnasiums		der Wirtsch.	Mittelschule	
	Knaben	Mädchen	Im Ganzen	Davon Liechtensteiner	Im Ganzen	Maturanten	Im Ganzen	Diplome	
1937	58	-	58	26	58	-	-	-	8
1940	75	-	75	40	75	-	-	-	15
1945	94	-	94	60	94	3	-	-	14
1950	84	-	84	40	84	6	-	-	14
1951	77	-	77	33	77	6	-	-	15
1952	84	-	84	37	84	6	-	-	11
1953	89	-	89	48	34	7	55	-	11
1954	103	-	103	47	37	-	66	-	11
1955	117	-	117	58	37	-	80	-	12
1956	139	-	139	67	46	-	93	-	12
1957	149	-	149	81	43	-	106	11	13
1958	167	-	167	94	55	-	112	-	13
1959	189	-	189	101	75	-	114	9	12
1960	204	-	204	111	101	-	103	5	13
1961	227	-	227	122	119	-	108	8	15
1962	237	-	237	135	134	11	103	8	18
1963	253	-	253	150	155	8	98	5	20
1964	262	-	262	157	169	12	93	7	20
1965	287	-	287	170	194	8	93	11	22
1966	310	-	310	192	204	17	106	13	21
1967	304	-	304	187	198	12	106	9	22
1968 ¹	302	12	314	198	200	17	114	11	24
1969	293	30	323	207	204	17	119	8	26
1970	293	43	336	205	222	15	114	9	29
1971	280	62	342	215	238	18	104	15	32
1972	270	72	342	207	259	10	83	11	32
1973	224	73	297	*	259	10	38	13	41
1974	189	88	277	*	258	10	19	9	43
1975	181	90	271	*	261	21	10	7	36
1976	176	88	264	*	*	24	*	*	30
1977	182	96	278	*	*	21	-	-	27
1978	188	123	311	164	311	26	-	-	15
1979	217	125	342	180	342	29	-	-	21
1980	222	149	371	206	371	22	-	-	20
1981	243	163	406	223	406	28	-	-	20
1982	265	178	443	239	443	23	-	-	24
1983	267	186	453	247	453	38	-	-	25
1984	260	183	443	240	443	51	-	-	25
1985	261	190	451	231	451	49	-	-	26
1986	268	191	459	250	459	54	-	-	28
1987	278	196	474	253	474	54	-	-	27
1988	282	193	475	266	475	51	-	-	28
1989	259	214	473	257	473	58	-	-	26
1990/91	267	220	487	250	487	43	-	-	27
1991/92	262	227	489	284	489	54	-	-	27
1992/93	271	238	509	292	509	52	-	-	28
1993/94	290	256	546	324	546	50	-	-	29
1994/95	302	265	567	351	567	54	-	-	29
1995/96	310	272	582	364	582	49	-	-	29
1996/97	306	286	592	369	592	*	-	-	30
1997/98	306	291	597	410	597	*	-	-	30
1998/99	313	303	616	444	616	*	-	-	33
1999/00	329	322	651	473	651	*	-	-	35

¹ Ab 1968 bis 1976 in 1. Klasse nur Vorstufe, keine eigentliche Trennung in Gymnasium und Mittelschule
Quelle: Schuistatistik Schulamt

Schüler und Lehrkräfte der Fachhochschule Liechtenstein ¹ seit 1961

Jahr	Schüler im Ganzen	Schüler mit Wohnsitz in Liechtenstein	Erteilte Diplome	Schüler nach Heimat		Lehrer ²
				Liechtensteiner	Ausländer	
1961	38	27	-	18	20	8
1962	63	43	-	26	37	12
1963	93	40	-	28	65	18
1964	84	46	-	29	55	18
1965	92	34	18	21	71	26
1966	82	36	14	25	57	29
1967	77	34	32	26	51	23
1968	72	29	11	24	48	26
1969	65	30	13	22	43	30
1970	51	20	11	15	36	25
1971	45	24	21	12	33	22
1972	44	26	12	26	18	25
1973	35	*	6	*	*	18
1974	40	*	5	*	*	18
1975	47	*	16	*	*	17
1976	43	25	7	23	20	19
1977	57	32	-	25	32	26
1978	62	32	13	26	36	30
1979	54	22	20	17	37	24
1980	47	21	8	14	33	27
1981	69	30	7	18	51	29
1982	59	23	21	15	44	29
1983	56	24	19	13	43	29
1984	66	25	-	15	51	28
1985	110	*	30	*	*	35
1986	111	43	8	33	78	50
1987	147	51	9	36	111	74
1988	221	*	10	51	170	100
1989	216	63	73	48	168	96
1990	182	54	33	38	144	88
1991	169	51	19	31	138	135
1992	214	*	13	45	169	163
1993	223	*	23	43	180	153
1994	243	*	33	41	202	160
1995	264	*	47	44	220	160
1996	253	*	52	32	221	170
1997	335	*	27	67	268	170
1998	365	*	64	70	295	226

¹ Bis 1997 Liechtensteinische Ingenieurschule (LIS)² Nur nebenberufliche Lehrkräfte

Quelle: Rechenschaftsbericht der Fürstlichen Regierung

Schüler, Musikfächer und Lehrkräfte der Liechtensteinischen Musikschule seit 1963

Jahr ¹	Schüler	Musikfächer	Lehrer ³
1963 ²	332	6	10
1964	372	6	13
1965	316	6	11
1966	432	11	19
1967	598	9	22
1968	573	9	26
1969	598	10	28
1970	859	12	29
1971	850	12	34
1972	919	11	43
1973	887	15	43
1974	996	14	41
1975	1'101	14	47
1976	1'216	16	43
1977	1'409	15	52
1978	1'464	15	55
1979	1'599	15	60
1980	1'765	20	64
1981	1'728	20	63
1982	1'940	20	67
1983	1'971	20	68
1984	2'222	22	76
1985	2'175	22	76
1986	2'208	30	91
1987	2'306	30	94
1988	2'456	30	96
1989	2'355	30	86
1989/90 ⁴	2'412	30	89
1990	2'493	30	93
1991	2'486	30	86
1992	2'400	30	82
1993	2'226	30	87
1994	2'272	36	87
1995	2'306	36	87
1996	2'307	36	88
1997	2'307	40	86
1998	2'281	40	85

¹ Sommersemester² Eröffnet am 22. April 1963³ Haupt- und nebenberufliche Lehrkräfte⁴ Ab 1989/90 2. Semester

Quelle: Liechtensteinische Musikschule

Lehrlinge nach Lehrjahr, Geschlecht und Nationalität seit 1970

Jahr ¹	Lehrlinge im ... Lehrjahr				Lehrlinge			Nach Nationalität			
	1.	2.	3.	4.	männl.	weibl.	Total	Liechten- steiner	Schwei- zer	Öster- reicher	Andere
1970	*	*	*	*	391	68	459	331	101	14	13
1971	*	*	*	*	419	74	493	361	107	13	12
1972	*	*	*	*	434	73	507	361	123	7	16
1973	*	*	*	*	441	97	538	366	142	14	16
1974	226	169	141	67	481	122	603	*	*	*	*
1975	218	197	140	56	479	132	611	*	*	*	*
1976	256	203	179	66	542	162	704	*	*	*	*
1977	267	242	161	80	551	199	750	*	*	*	*
1978	281	242	189	53	534	231	765	*	*	*	*
1979	293	247	198	66	548	256	804	*	*	*	*
1980	277	263	203	51	514	280	794	526	187	39	42
1981	334	244	199	64	549	292	841	543	190	46	62
1982	300	297	183	74	542	312	854	533	207	52	62
1983	313	290	218	76	572	325	897	554	220	52	71
1984	290	300	209	99	568	330	898	540	217	62	79
1985	319	293	230	75	556	361	917	556	221	65	75
1986	351	326	216	87	606	374	980	588	221	71	100
1987	298	344	242	74	585	373	958	575	222	62	99
1988	281	305	281	72	*	*	939	591	207	50	91
1989	315	286	236	90	*	*	927	582	215	37	93
1990	309	310	231	86	*	*	936	587	222	38	89
1991	281	298	258	75	*	*	912	544	224	38	106
1992	256	285	254	78	534	339	873	518	214	*	*
1993	281	266	232	81	543	317	860	499	222	36	103
1994	266	274	231	74	544	301	845	455	230	46	114
1995	279	273	238	70	*	*	860	443	249	46	122
1996	267	291	224	81	*	*	863	444	255	40	124
1997	320	266	251	69	568	338	906	484	251	37	134
1998	340	327	241	69	619	358	977	557	244	38	138

¹ Stichtag 31. Dezember
Quelle: Amt für Berufsbildung

**Liechtensteinische Studenten an Universitäten und Hochschulen in der Schweiz
seit 1967/68**

Wintersemester	Studienort													TOTAL	davon weiblich
	Basel	Bern	Fri-bourg	Genf	Lau-sanne	Lugano	Luzern	Neu-chatel	St. Gallen	Zürich	EPF Lausanne	ETH Zürich			
1967/68 ¹	7	6	11	1	1	-	-	-	11	13	-	7	57	6	
1968/69	10	5	13	3	2	-	-	-	9	10	1	5	58	3	
1969/70	11	8	12	3	1	-	-	-	10	14	-	7	66	*	
1970/71	12	5	9	2	1	-	-	-	14	15	-	10	68	*	
1971/72	11	6	11	4	1	-	-	-	12	21	1	10	77	*	
1972/73	14	7	18	3	1	-	-	-	11	23	-	11	88	*	
1973/74	17	16	19	2	1	-	1	-	20	30	-	13	119	13	
1974/75	18	13	22	2	1	-	1	-	23	31	-	17	128	12	
1975/76	14	12	23	1	-	-	-	1	21	33	-	19	124	15	
1976/77	16	12	19	2	-	-	-	-	17	41	-	22	129	21	
1977/78	15	20	10	3	-	-	-	-	20	44	-	21	133	25	
1978/79	18	24	11	2	1	-	1	-	19	39	-	22	137	25	
1979/80	19	26	8	2	2	-	1	-	20	43	-	25	146	30	
1980/81	15	25	9	3	-	-	1	1	21	47	-	33	155	36	
1981/82	15	27	14	1	1	-	-	-	26	49	-	32	165	46	
1982/83	17	27	18	1	1	-	-	-	1	25	44	-	39	173	49
1983/84	15	26	21	2	3	-	-	-	32	49	-	43	191	56	
1984/85	16	23	27	3	3	-	-	1	42	50	1	41	207	58	
1985/86	18	28	31	3	1	-	-	1	44	59	1	43	229	68	
1986/87 ²	21	39	31	2	1	-	-	2	59	65	2	51	273	81	
1987/88	25	34	36	2	1	-	-	1	58	71	4	51	283	83	
1988/89	31	34	39	3	5	-	-	3	69	81	2	54	321	100	
1989/90	31	33	48	2	2	-	-	2	62	89	3	63	335	99	
1990/91	28	33	41	2	3	-	-	2	61	87	3	75	335	103	
1991/92	32	44	45	2	5	-	-	2	67	88	4	74	363	116	
1992/93	30	49	42	2	2	-	-	2	57	84	2	73	343	118	
1993/94	24	55	49	2	3	-	-	3	54	90	3	69	352	*	
1994/95	21	56	50	3	3	-	-	3	50	75	4	79	344	*	
1995/96	19	57	62	3	3	-	1	2	51	72	4	70	344	112	
1996/97	17	61	60	3	2	-	1	3	46	85	5	69	352	124	
1997/98	14	60	59	3	3	1	-	2	58	89	4	67	360	124	
1998/99	12	61	57	2	3	3	-	2	60	81	6	66	353	131	

¹ Quelle: Hochschulen (Ordentliche Hörer)

² Quelle: Statistik des Hochschulwesens in der Schweiz - Die Länderzuordnung erfolgt nach zivilrechtlichem Wohnsitz (Immatrikulierte Studierende)

**Liechtensteinische Studenten¹ an Universitäten und Hochschulen²
in Österreich seit 1979/80**

Wintersemester	Studienort													TOTAL ³	davon weiblich
	Wien	Graz	Innsbruck	Salzburg	TU Wien	TU Graz	Leoben	Bodenkultur Wien	Veterinärmedizin Wien	Wirtschaftsuniversität Wien	Linz	Klagenfurt			
1979/80	15	2	37	1	1	4	-	1	1	1	-	-	62	17	
1984/85	18	2	35	5	3	3	-	1	2	4	1	-	72	19	
1985/86	17	1	32	3	2	3	-	1	2	6	1	-	66	19	
1986/87	12	1	28	2	3	4	-	1	2	5	1	-	57	12	
1987/88	17	1	27	2	3	3	-	2	2	6	2	-	62	15	
1988/89	13	-	29	1	2	3	-	2	2	6	2	-	57	15	
1989/90	15	-	31	4	3	3	-	2	2	3	3	-	63	16	
1990/91	13	-	27	2	2	2	-	2	2	3	3	-	53	12	
1991/92	13	-	30	3	3	3	-	2	2	3	2	-	57	12	
1992/93	14	-	34	4	2	2	-	4	2	3	2	-	64	15	
1993/94	12	-	36	3	3	1	-	4	1	3	-	-	62	16	
1994/95	17	-	38	4	3	1	-	5	2	4	-	-	74	19	
1995/96	15	-	40	5	3	-	-	3	1	3	1	-	71	18	
1996/97	20	-	39	5	1	-	-	3	2	2	-	-	72	22	
1997/98	25	1	44	6	2	-	-	3	2	-	-	-	83	26	

Liechtensteinische Studenten¹ an Kunsthochschulen in Österreich seit 1979/80

Wintersemester	Hochschule						TOTAL	davon weiblich
	für Musik und darstellende Kunst			für künstlerische und industrielle Gestaltung in Linz	für angewandte Kunst in Wien			
	in Wien	Mozarteum in Salzburg	in Graz					
1979/80	-	1	-	-	-	1	-	
1984/85	-	-	-	-	-	-	-	
1985/86	-	-	-	-	-	-	-	
1986/87	1	-	-	-	-	1	-	
1987/88	-	-	1	-	-	1	-	
1988/89	1	-	-	-	-	2	-	
1989/90	2	-	1	-	1	4	-	
1990/91	1	-	1	-	2	4	-	
1991/92	2	-	1	-	-	3	-	
1992/93	1	-	-	-	1	2	1	
1993/94	-	-	-	-	1	1	1	
1994/95	-	-	-	-	1	1	1	
1995/96	-	-	-	-	1	2	2	
1996/97	-	-	-	-	1	2	2	
1997/98	-	1	-	-	1	3	2	

¹ Ordentliche Hörer

² Ohne Kunsthochschulen

³ Die Totalzahl erfasst Personen. Wegen Doppelimmatrikulation kann sie von der Summenzahl abweichen
Quelle: Österreichische Hochschulstatistik - Die Länderzuordnung erfolgt nach Staatsbürgerschaft

Liechtensteinische Studenten an Universitäten und Hochschulen in der Bundesrepublik Deutschland seit 1979/80 (nach Fächergruppen)

Wintersemester	Sprach- u. Kulturwissenschaft	Sport, Sportwissenschaft	Rechts- Wirtschaftswissenschaft	Mathematik, Naturwissenschaft	Humanmedizin	Veterinärmedizin	Agrar- Forst. u. Ernährungswissenschaft	Ingenieurwissenschaft	Kunst, Kunstwissenschaft	Sonstige Fächer	TOTAL	davon weiblich
1979/80	2	-	2	2	2	-	-	-	-	-	8	2
1984/85	-	-	3	1	-	-	1	-	1	-	6	2
1985/86	1	-	2	3	-	-	1	1	1	-	9	2
1986/87	2	-	3	2	1	-	-	1	-	-	9	3
1987/88	3	-	2	2	1	-	1	1	-	-	10	4
1988/89	3	-	1	2	-	-	-	2	2	-	10	6
1989/90	4	-	2	1	-	-	-	2	1	-	10	6
1990/91	5	-	2	2	-	-	-	2	1	-	12	6
1991/92	5	-	4	-	-	-	-	2	-	-	11	5
1992/93	7	-	4	-	1	-	-	2	-	-	14	4
1993/94	4	-	2	-	1	-	-	2	1	-	10	5
1994/95	6	-	5	-	1	-	-	2	2	-	16	8
1995/96	7	-	8	-	1	-	-	7	1	-	24	11
1996/97	5	-	8	-	1	-	-	4	1	-	19	8
1997/98	5	-	11	-	1	-	-	2	1	-	20	9
1998/99	4	-	7	1	1	-	-	2	1	-	16	7

Liechtensteinische Studenten an Universitäten und Hochschulen in der Bundesrepublik Deutschland seit 1979/80 (nach Hochschularten)

Wintersemester	Universitäten	Gesamthochschulen	Pädagogische Hochschulen	Theologische Hochschulen	Kunsthochschulen	Fachhochschulen (ohne Verwaltungshochschulen)	(Verwaltungshochschulen)	TOTAL	davon weiblich
1979/80	7	-	-	-	-	1	-	8	2
1984/85	3	1	-	-	-	2	-	6	2
1985/86	5	1	-	-	-	3	-	9	2
1986/87	7	1	-	-	-	1	-	9	3
1987/88	9	-	-	-	-	1	-	10	4
1988/89	8	1	-	-	-	1	-	10	6
1989/90	8	1	-	-	-	1	-	10	6
1990/91	10	1	-	-	-	1	-	12	6
1991/92	9	1	-	-	-	1	-	11	5
1992/93	9	3	-	-	-	2	-	14	4
1993/94	5	2	-	-	1	2	-	10	5
1994/95	9	5	-	-	1	1	-	16	8
1995/96	7	10	-	1	-	6	-	24	11
1996/97	7	4	-	1	-	7	-	19	8
1997/98	9	4	-	-	-	7	-	20	9
1998/99	7	4	-	-	-	5	-	16	7

¹ Trennung Fachhochschulen - Verwaltungshochschulen ab WS 1981/82
 Quelle: Statistisches Bundesamt Wiesbaden (Hg.), Fachserie 11, Bildung und Kultur, Reihe 4. 1, Studenten an Hochschulen

Benützung der Landesbibliothek seit 1965

Jahr	Ausleihe aus eigenen Beständen	Ausleihe aus aus- ländischen Beständen	Total Ausleihe	Ungefähre Zahl der Lesesaal- benützer	Leserbe- suche	Total einges- chriebe- ne Leser	Ausleih- tage	Ausgeliehene Medien pro Tag	Leserbesuche pro Tag
1965	13'237	400	13'637	4'605	6'467	1'770	298	45.7	21.7
1966	13'076	500	13'576	4'700	5'978	2'155	295	46.0	20.3
1967	12'461	663	13'124	5'619	5'412	2'462	293	44.8	18.5
1968	11'656	938	12'594	5'400	5'297	2'791	289	43.6	18.3
1969	12'806	689	13'495	6'765	5'496	3'236	299	45.1	18.4
1970	13'827	740	14'567	6'320	5'209	3'639	298	48.9	17.5
1971	14'565	1'502	16'067	6'228	5'501	4'031	300	53.6	18.3
1972	16'135	1'690	17'825	6'343	5'861	4'537	300	59.4	19.5
1973	18'151	1'879	20'030	6'848	6'304	4'980	299	66.9	21.1
1974	20'726	2'292	23'018	7'370	6'811	5'507	298	77.2	22.9
1975	23'278	2'812	26'090	7'575	7'252	5'920	256	101.9	28.3
1976	21'995	2'420	24'415	6'979	6'680	6'286	248	98.4	26.9
1977	21'695	3'035	24'730	6'973	6'883	6'753	238	103.9	28.9
1978	23'168	2'595	25'763	6'549	7'147	7'156	249	103.5	28.7
1979	24'412	3'271	27'683	6'688	6'936	7'511	249	111.2	27.8
1980	23'422	3'110	26'532	6'483	6'637	7'919	246	103.8	27.0
1981	23'136	2'485	25'621	6'132	6'442	8'250	246	104.6	26.2
1982	24'469	2'576	27'045	6'212	6'477	8'595	245	110.4	26.4
1983	25'375	2'416	27'791	6'180	6'704	8'930	248	112.0	27.0
1984	24'430	2'038	26'468	5'875	6'598	9'253	249	106.0	27.0
1985	24'418	2'169	26'587	5'999	6'514	9'548	246	108.0	27.0
1986	27'463	2'042	29'505	*	*	10'100	234	126.0	*
1987	33'243	2'140	35'383	*	*	10'791	240	147.0	*
1988	49'859	1'925	51'784	*	*	12'093	248	209.0	*
1989	51'446	2'178	53'624	*	*	13'060	246	218.0	*
1990	54'842	1'665	56'507	*	*	13'937	244	232.0	*
1991	53'112	1'550	54'662	*	*	14'816	247	223.0	*
1992	58'727	1'500	60'227	*	*	15'754	247	244.0	*
1993	60'053	1'518	61'571	*	*	16'750	245	251.0	*
1994	62'106	1'415	63'521	*	*	17'502	247	257.0	*
1995	67'693	1'495	69'188	*	*	18'137	238	286.0	*
1996	75'847	1'730	77'577	*	*	18'941	246	315.0	*
1997	75'849	1'310	77'159	*	*	19'746	237	326.0	*
1998	72'906	1'224	74'130	*	*	20'586	240	309.0	*

Quelle: Jahresbericht Liechtensteinische Landesbibliothek

Besucher des Landesmuseums und der staatlichen Kunstsammlung seit 1972

Jahr	Landesmuseum (Anzahl Besucher)		Staatliche Kunstsammlung	
	Vaduz	Wohnmuseum Schellenberg ²	(Anzahl Besucher)	(Anzahl Führungen)
1972	10'587	.	28'333	*
1973	17'020	.	25'132	.
1974	12'844	.	30'464	*
1975	10'599	.	29'461	*
1976	16'794	.	28'174	*
1977	12'095	.	36'635	*
1978	16'814	.	33'570	*
1979	12'270	.	31'426	*
1980	11'352	.	36'288	*
1981	18'923	.	39'994	*
1982	11'065	.	34'089	*
1983	11'987	.	35'941	*
1984	11'497	.	38'407	*
1985	11'452	.	29'855	*
1986	12'085	.	*	*
1987	11'059	.	33'909	194
1988	11'029	.	33'911	204
1989	17'517	.	32'516	201
1990	12'329	.	21'243	129
1991	19'894	.	22'096	159
1992	3'248 ¹	.	19'735	127
1993	*	.	14'862	71
1994	*	550	19'945	126
1995	-	1'500	15'951	140
1996	-	1'000	13'888	129
1997	-	1'000	12'020	93
1998	-	1'200	9'009	78

¹ Ab 23. Juni 1992 geschlossen² Holzwohnhaus Nr. 12, seit 10. September 1994 der Öffentlichkeit zugänglich
Quelle: Rechenschaftsbericht der Fürstlichen Regierung

GESUNDHEITSWESEN, UMWELTSCHUTZ

ÄRZTE

APOTHEKEN

TODESURSACHEN

ÜBERTRAGBARE KRANKHEITEN

ABFALLBESEITIGUNG

WASSERVERBRAUCH

ABWASSER

Anmerkung: Kranken-, und Invalidenversicherungen siehe unter VERSICHERUNGEN
Todesursachen siehe BEVÖLKERUNGSBEWEGUNG

Ärzte und Apotheken nach Gemeinden 1998

Gemeinde	Ärzte praktizierende	Davon Spezialärzte	Einwohner ¹ auf 1 prakti- zierenden Arzt	Zahnarzt Praxis	Dental Labors	Tierärzte ²	Apotheken	Medizinisches Laboratorium
Vaduz	17	14	.	4	4	1	1	-
Triesen	5	2	.	2	3	1	-	-
Balzers	5	2	.	2	2	-	-	-
Triesenberg	1	-	.	-	-	-	-	-
Schaan	9	6	.	6	2	-	1	1
Planken	-	-	.	-	-	-	-	-
Eschen	3	1	.	5	6	-	-	-
Mauren	3	1	.	1	1	2	-	-
Gamprin	-	-	.	-	2	-	-	-
Ruggell	1	-	.	-	1	-	-	-
Schellenberg	-	-	.	-	-	-	-	-
TOTAL	44	26	728	20	21	4	2	1

¹ Da auch Ärzte im Ausland konsultiert werden, hat diese Messziffer nur beschränkte Aussagekraft
² Einschliesslich Veterinärart

Ärzte und Apotheken seit 1950

Jahr	Ärzte praktizierende	Davon Spezialärzte	Einwohner ¹ auf 1 prakti- zierenden Arzt	Zahnarzt Praxis	Dental Labors	Tierärzte ²	Apotheken	Medizinisches Laboratorium
1950	10	1	1'375	5	2	3	2	-
1960	15	3	1'108	6	3	4	2	-
1965	14	3	1'378	7	3	3	2	-
1966	14	3	1'422	7	3	3	2	-
1967	14	3	1'459	7	3	3	2	-
1968	15	4	1'415	6	3	3	1	-
1969	15	4	1'450	6	3	3	1	-
1970	15	4	1'432	6	4	3	1	-
1971	16	5	1'365	6	4	3	2	1
1972	16	5	1'393	6	5	3	2	1
1973	16	5	1'447	6	6	3	2	1
1974	16	5	1'484	6	6	3	2	1
1975	16	5	1'496	6	5	3	2	1
1976	17	5	1'421	6	5	3	2	1
1977	16	5	1'544	6	5	3	2	1
1978	19	8	1'333	7	5	3	2	1
1979	19	7	1'358	8	5	3	2	1
1980	19	7	1'368	8	5	3	2	1
1981	20	8	1'306	8	5	3	2	1
1982	20	9	1'319	7	6	3	2	1
1983	20	9	1'325	7	6	3	2	1
1984	20	9	1'334	7	6	3	2	1
1985	22	11	1'231	7	6	3	2	1
1986	26	17	1'054	7	9	3	2	1
1987	29	19	956	10	9	3	2	1
1988	30	19	939	10	10	3	2	1
1989	30	18	948	11	11	3	2	1
1990	28	14	1'031	12	11	3	2	1
1991	29	16	1'013	12	11	3	2	1
1992	31	18	962	12	11	3	2	1
1993	32	20	947	12	11	3	2	1
1994	32	18	957	11	11	3	2	1
1995	32	18	966	12	12	3	2	1
1996	33	18	944	15	17	3	2	1
1997	41	23	764	18	18	3	2	1
1998	44	26	728	20	21	4	2	1

¹ Da auch Ärzte im Ausland konsultiert werden, hat diese Messziffer nur beschränkte Aussagekraft

² Einschliesslich Veterinärart

Sterbefälle nach Todesursachen 1932 - 1971¹

Jahr	Erfasste Todesfälle	Gestorbene Einwohner Total	Scharlach, Diphtherie, Croup	Grippe, Influenza, Brechdurchfall	Tuberkulose			Krebs, bösartige Geschwülste	Seröse Gehirnhautentzündung	Gehirnblutung, Gehirnerweichung	Organische Herzkrankheiten	Lungenentzündung	Übrige Krankheiten der Atmungsorgane	Krankheiten des Magens ohne Krebs
					Lungen	Gehirnhaut	Andere							
1932	99	106	-	2	6	1	2	12	-	11	18	12	2	2
1933	.	119
1934	94	102	-	-	8	-	4	15	1	8	15	12	2	-
1935	121	130	-	3	8	1	2	11	1	14	20	15	1	1
1936	109	121	-	1	10	-	1	13	-	11	18	15	1	-
1937	130	145	-	3	11	-	-	16	-	9	26	26	-	1
1938	129	136	3	-	8	1	-	19	2	16	19	30	1	3
1939	115	136	-	-	5	1	-	15	2	12	23	16	2	-
1940	100	119	-	-	8	4	1	15	-	13	21	9	1	3
1936/40	116.6	131.4	0.6	0.8	8.4	1.2	0.4	15.6	0.8	12.2	21.4	19.2	1.0	1.4
1941	99	117	-	-	3	1	1	18	1	12	23	8	-	1
1942	130	141	-	-	10	2	3	21	-	11	39	17	-	-
1943	117	128	-	1	3	-	2	12	-	19	29	14	2	-
1944	111	120	-	1	5	4	1	17	3	5	20	14	3	2
1945	110	148	1	-	7	-	-	16	-	14	30	6	2	1
1941/45	113.4	130.8	0.2	0.4	5.6	1.4	1.4	16.8	0.8	12.2	28.2	11.8	1.4	0.8
1946	115	139	1	-	2	2	2	8	3	12	36	8	-	3
1947	167	174	1	-	4	2	1	20	2	15	40	27	-	4
1948	122	135	-	-	8	-	-	18	-	15	30	6	1	-
1949	127	131	-	-	2	2	-	16	1	17	40	13	-	1
1950	102	105	-	-	2	-	2	16	2	13	26	8	-	1
1946/50	126.6	136.8	0.4	-	3.6	1.2	1.0	15.6	1.6	14.4	34.4	12.4	0.2	1.8
1951	114	114	-	-	2	1	1	21	-	17	29	12	1	1
1952	121	132	-	-	3	-	-	10	1	18	40	6	1	2
1953	127	137	-	-	5	-	-	13	-	14	42	10	1	2
1954	111	127	-	-	3	-	-	23	-	5	34	10	-	1
1955	112	125	-	3	1	-	-	15	-	17	33	5	-	-
1951/55	117.0	127.0	-	0.6	2.8	0.2	0.2	16.4	0.2	14.2	35.6	8.6	0.6	1.2
1956	122	133	-	-	5	-	-	11	-	12	49	10	-	-
1957	114	127	-	-	2	-	-	18	-	14	43	5	1	-
1958	112	142	-	-	1	-	-	19	-	14	37	10	-	1
1959	127	127	-	-	1	-	-	28	1	17	28	9	2	1
1960	123	123	-	2	2	-	-	32	1	10	35	5	-	-
1956/60	119.6	130.4	-	0.4	2.2	-	-	21.6	0.4	13.4	38.4	7.8	0.6	0.4
1961	131	131	-	-	2	-	1	19	-	23	40	12	-	2
1962	166	166	-	-	5	-	-	18	-	23	42	7	4	2
1963	146	146	-	-	3	-	-	17	-	23	46	5	3	3
1964	148	148	-	-	1	-	-	28	-	23	47	6	-	1
1965	156	156	-	1	1	-	-	27	-	19	53	3	-	1
1961/65	149.4	149.4	-	0.2	2.4	-	0.2	21.8	-	22.2	45.6	6.6	1.4	1.8
1966	152	152	-	2	1	-	1	19	-	25	50	5	1	1
1967	158	158	-	-	-	-	-	27	1	16	54	6	6	1
1968	148	148	-	-	-	-	-	23	-	16	47	12	1	-
1969	168	168	-	-	1	-	2	29	5	26	31	7	2	-
1970	163	163	-	-	3	-	-	27	-	20	33	6	4	-
1966/70	158.0	158.0	-	0.4	1.0	-	0.6	24.4	1.2	20.6	43.0	7.2	2.8	0.4
1971	186	186	-	-	-	-	-	27	-	19	48	7	9	1

¹ Die seit 1932 angewendete Nomenklatur für die Todesursachenstatistik ist ab 1972 nicht mehr in Gebrauch² Bis 1958 in Tod auf gewaltsame Art enthalten

Quelle: Zivilstandsstatistik

Blind-darment-zündung	Hernien, Stuhlver-stopfung, Ileus	Leber-verhär-tung	Akute Nieren-entzün-dung, Bright-Krank-heit	Nicht-krebs-artige Ge-schwül-ste	Wundin-fektion, Krank-heit im Wochen-bett	Zwischen-fall bei Schwan-gerschaft und Geburt	Angebo-rene Miss-bildung und Lebens-schwäche	Früh-ge-burt	Alters-schwä-che	Tod auf gewalt-same Art	Ver-kehrsunfall ²	Selbst-mord	Andere und un-bekannte Krank-heiten
1	1	2	-	-	-	2	3	-	7	3	-	-	12
-	1	-	1	-	3	-	5	-	8	2	-	3	6
-	3	-	1	-	2	3	5	-	15	6	-	1	8
-	1	1	1	-	-	3	5	-	12	4	-	-	12
-	3	-	3	-	1	1	6	-	12	5	-	-	7
2	-	-	1	-	-	1	3	-	7	6	-	2	5
2	-	-	3	-	-	-	7	-	14	10	-	-	3
-	-	1	1	-	-	-	10	-	5	1	-	1	6
0.8	0.8	0.4	1.8	-	0.2	1.0	6.2	-	10.0	5.2	-	0.6	6.6
1	-	-	2	-	-	-	7	-	7	5	-	1	8
1	-	1	1	-	-	-	6	-	5	5	-	2	6
1	-	-	2	1	1	1	16	-	4	3	-	1	5
2	1	1	4	1	1	-	12	-	6	4	-	-	4
-	6	-	1	2	2	1	5	-	4	4	-	1	7
1.0	1.4	0.4	2.0	0.8	0.8	0.4	9.2	-	5.2	4.2	-	1.0	6.0
-	1	1	3	1	-	2	13	-	9	3	-	1	4
-	-	1	5	-	-	-	10	-	19	9	-	1	6
1	1	-	5	-	-	-	12	-	5	12	-	2	6
-	1	3	2	-	-	-	10	-	7	7	-	3	2
-	1	-	4	-	-	-	1	-	11	8	-	2	5
0.2	0.8	1.0	3.8	0.2	-	-	9.2	-	10.2	7.8	-	1.8	4.6
-	1	1	4	1	-	-	2	-	9	6	-	-	5
-	1	-	6	-	-	-	4	-	10	12	-	1	6
-	-	-	4	-	-	3	9	-	13	5	-	1	5
-	-	-	3	-	-	-	9	-	8	8	-	3	4
1	1	1	3	-	-	-	4	-	10	13	-	-	5
0.2	0.6	0.4	4.0	0.2	-	0.6	5.6	-	10.0	8.8	-	1.0	5.0
-	1	2	2	1	-	-	4	2	10	8	-	5	-
-	1	2	3	1	-	-	4	-	7	4	-	2	7
-	1	2	2	-	-	-	3	3	6	10	-	2	1
-	3	1	1	2	-	-	-	1	9	9	4	1	9
-	-	1	5	2	-	-	-	1	9	7	5	1	9
-	1.2	1.6	2.6	1.2	-	-	2.2	1.4	8.2	7.6	1.8	2.2	4.4
-	1	1	2	-	-	1	4	-	11	5	3	2	2
-	3	5	5	1	-	-	4	6	22	6	7	2	4
-	-	6	7	5	-	2	3	3	6	7	2	-	5
-	1	2	4	-	-	-	1	4	11	7	3	-	9
-	1	3	7	-	-	-	2	3	15	4	7	2	7
-	1.2	3.4	5.0	1.2	-	0.6	2.8	3.2	13.0	5.8	4.4	1.2	5.4
-	1	2	3	-	-	-	2	-	20	5	5	5	4
-	3	4	2	-	-	-	7	-	14	4	5	3	5
-	1	-	7	-	-	-	5	2	13	4	5	-	12
-	-	4	3	-	-	2	3	-	23	7	4	1	18
-	-	10	1	-	-	-	1	-	22	10	9	4	13
-	0.8	4.0	3.2	-	-	0.4	3.6	0.4	16.4	6.0	5.6	2.6	10.4
-	-	4	2	1	-	-	4	-	33	3	12	7	9

Todesursachen
Gestorbene Einwohner nach Krankheits- und Todesursachengruppen seit 1980

Gruppen	Krankheiten, Todesursachengruppen ¹	Gestorbene Personen						
		1980/84	1985/89	1990/94	1995	1996	1997	1998
01.	Infektiöse und parasitäre Krankheiten	2.0	1.6	4.2	3	2	3	3
02.	Maligne Neoplasien Benigne Neoplasien	40.2	49.4	45.6	61	57	53	41
03.	Endokrine-Ernährungs- Stoffwechsel-Immunkrankh.	4.6	5.4	1.4	2	3	2	1
04.	Krankheiten des Blutes u. d. blutbildenden Organe	-	0.2	0.2	1	-	1	-
05.	Psychische Krankheiten	*	*	1.4	-	1	-	3
06.	Krankheiten d. Nerven- systems u. d. Sinnesorgane	*	*	1.6	2	3	4	6
07.	Krankheiten des Kreislaufsystems	61.0	62.2	74.8	96	88	93	91
08.	Krankheiten der Atmungsorgane	8.2	8.6	8.8	12	16	9	10
09.	Krankheiten der Verdauungsorgane	7.4	3.2	4.4	2	8	7	8
10.	Krankheiten der Ham- und Geschlechtsorgane	3.2	2.4	1.0	4	2	2	5
11.	Komplik. Schwangerschaft, Entbindung, Wochenbett	1.4	1.2	-	-	1	-	-
12.	Krankheiten d. Haut- u. d. Unterhautzellgewebes	*	*	*	-	-	-	-
13.	Krankh. d. Skeletts, d. Muskeln u. d. Bindegewebes	*	*	*	-	-	-	-
14.	Kongenitale Missbildungen	*	*	*	-	-	1	3
15.	Ursachen der perinatalen Morbidität und Mortalität	0.6	0.4	1.2	2	1	8	-
16.	Symptome u. mangelh. bezeichn. Krankh. u. Todesurs.	21.2	20.4	17.6	18	20	19	16
17.	Unfälle, Vergiftungen und Gewalteinwirkungen	11.6	11.8	8.4	16	16	16	9
18.	Unbekannte Todesursache ²	4.8	13.8	18.6	6	12	12	12
	TOTAL	166.2	180.6	189.2	225	230	230	208
	davon an Altersschwäche	21.2	20.4	17.6	18	20	19	16
	Wohnbevölkerungsziffer	26'183.4	27'764.4	29'845.0	30'923	31'143	31'320	32'015

¹ Internationale Klassifikation der Krankheiten und Todesursachen

² Vorwiegend bei Meldungen aus dem Ausland
Quelle: Zivilstandsstatistik

Meldungen übertragbarer Krankheiten nach Monaten 1998

Krankheiten	Monat												1998
	Jan.	Febr.	März	April	Mai	Juni	Juli	Aug.	Sept.	Okt.	Nov.	Dez.	
Scharlach	1	3	11	2	2	5	1	6	9	11	8	5	64
Windpocken	29	68	30	15	19	16	9	8	12	11	16	16	249
Parotitis	1	6	-	1	3	2	-	-	-	-	-	-	13
Leberentzündung	-	-	1	-	2	-	-	-	-	1	-	3	7
Salmonellen	1	-	6	1	2	2	5	3	5	4	-	6	35
Shigella	-	-	-	-	-	-	-	1	-	-	-	-	1
Campylobacter	3	-	5	3	-	3	2	3	1	1	4	5	30
Grippeartige Erkrankungen	10	59	113	8	8	-	1	-	3	41	23	30	296
Meningokokken	-	1	-	-	-	-	-	-	-	-	-	-	1
Zeckenenzephalitis	-	-	-	-	-	-	-	1	-	-	-	-	1
Legionella species	1	-	2	-	-	-	-	-	-	-	-	-	3
Tuberculose	-	-	1	-	1	-	-	-	-	-	-	1	3
Malaria	-	-	-	-	-	-	-	-	1	-	-	1	2
Q-Fieber	-	-	-	-	-	-	-	-	1	-	-	-	1
TOTAL	46	137	169	30	37	28	18	22	32	69	51	67	706

Meldungen übertragbarer Krankheiten seit 1985

Krankheiten	1985	1990	1991	1992	1993	1994	1995	1996	1997	1998
Diphtherie	-	-	2	-	-	-	-	-	-	-
Röteln (Rubeola)	52	1	1	3	10	-	-	-	15	-
Scharlach (Scarlatina)	35	20	2	28	55	34	14	18	40	64
Masern (Morbilli)	6	1	1	6	8	46	-	-	1	-
Windpocken (Varicellae)	242	108	108	214	153	97	275	61	123	249
Keuchhusten (Pertussis)	-	4	-	2	-	-	1	3	-	-
Mumps (Parotitis)	4	16	-	9	43	95	22	-	118	13
Hepatitis epid.	7	3	-	-	-	-	-	-	-	-
Tuberculose	2	9	2	2	7	4	-	1	3	3
Enteritis (Darminfekte)	116	-	-	-	-	-	-	-	-	-
Salmonellosen / Shigellosen	7	19	33	29	66	46	29	19	33	35
Grippe (-artige Erkrankungen)	439	118	14	522	558	672	527	407	219	296
Mononukleose	1	-	-	-	-	-	4	-	3	-
Gonorrhoe	16	-	-	1	4	-	1	-	-	-
Campylobacterspecies	-	3	11	9	21	10	33	27	32	30
Paratyphus	1	-	-	-	-	-	-	-	-	-
Yersinia Eneroc.	-	-	1	1	-	-	2	1	-	-
Leberentzündung	-	-	1	1	5	4	2	1	4	7
Rickettsia Spec.	-	-	1	-	-	-	-	-	-	-
Malaria	2	-	-	-	-	-	-	1	2	2
Hirnhautentzündung (Meningitis)	1	-	-	1	3	-	-	-	-	-
Aids	1	-	-	-	-	-	-	-	-	-
Borrelia (lyme)	-	1	-	4	-	-	-	-	-	-
Zeckenenzephalitis Flavivirus	-	2	-	-	-	-	-	-	2	1
Dysenteria	-	-	-	1	-	-	-	-	-	-
Meningokokken	-	-	-	-	-	1	-	2	-	1
Erythema Anulare	-	-	-	-	-	-	1	-	-	-
Pediculosis	-	-	-	-	-	-	-	2	-	-
Helicobacter	-	-	-	-	-	-	-	-	2	-
Legionella species	-	-	-	-	-	-	-	-	1	3
Shigella	-	-	-	-	-	-	-	-	-	1
Q-Fieber	-	-	-	-	-	-	-	-	-	1
TOTAL	932	305	177	833	933	1'009	911	543	598	706

Quelle: Landesphysikat

Beseitigung fester Abfallstoffe nach Arten seit 1975¹ (ohne Grünabfälle)

Jahr	Einwohner ²	Kehricht Siedlungsabfälle kg	Sperrgut kg	Industrie- abfälle kg	Metzgerei- abfälle kg	Alteisen kg	Total kg	kg pro Jahr und Ein- wohner
1975	23'947	5'743'760	39'800	1'289'520	63'420	12'170	7'148'670	298
1976	24'169	6'066'330	42'870	1'136'220	57'354	15'760	7'318'534	303
1977	24'715	6'156'040	37'510	1'322'455	50'825	20'020	7'586'850	307
1978	25'340	6'689'710	159'680	1'834'420	91'137	21'770	8'796'717	347
1979	25'808	7'525'350	319'470	2'074'260	99'825	32'780	10'051'685	389
1980	25'215	7'975'670	463'660	1'786'670	113'674	43'020	10'382'694	412
1981	26'130	8'280'470	550'990	1'864'000	106'073	23'080	10'824'613	414
1982	26'380	8'768'030	304'040	1'828'180	91'765	36'000	11'028'015	418
1983	26'512	8'726'222	400'870	1'768'580	110'159	41'780	11'047'611	417
1984	26'680	8'668'780	667'250	1'682'830	108'335	47'540	11'174'735	419
1985	27'076	8'762'080	804'000	2'024'035	92'973	41'190	11'724'278	433
1986	27'399	8'880'300	1'007'530	2'096'440	78'140	40'479	11'702'889	427
1987	27'714	8'917'340	1'144'620	2'313'060	98'560	30'950	12'504'530	451
1988	28'181	8'689'340	1'538'440	2'837'860	96'760	- ⁴	13'162'440	467
1989	28'452	8'820'710	1'615'500	3'275'400	83'310	-	13'794'920	485
1990	28'877	8'466'270	2'177'330	3'687'600	94'730	-	14'425'930	500
1991	29'032	10'438'960	-	4'511'520	95'200	-	15'045'680	518
1992	29'386	10'934'840	-	4'129'870	87'680	-	15'152'390	516
1993	29'868	10'163'550	-	4'723'930	67'610	-	14'955'090	501
1994	30'310	6'286'540	-	3'579'850	70'730	-	9'937'120	328
1995	30'629	7'521'360	-	899'170	51'480	-	8'472'010	277
1996	30'923	7'537'470	-	780'700	55'920	-	8'374'090	271
1997	31'143	7'614'220	-	918'420	74'800	-	8'607'440	276
1998	31'320	7'822'450	-	1'076'790	84'430	-	8'983'670	287

Auswahl angefallener Sonderabfälle seit 1987 (in Tonnen)

Jahr	Altöl Speiseöl	Bohr- wasser	Öl- schlämme	öhlhaltiges Erd- material	Hydroxyd- schlämme	Verbrennungs- rückstände Schlacke Elektrofilter- staub	Rückstände aus der Rauchgas- reinigung	Entsorgung Sonder- abfälle aus Haus- haltungen
1987	100.0	13.5	1'580.0	360.0	650.0	4'150.0	-	5.8
1988	402.6	266.0	157.0	60.3	620.0	4'244.0	40.0	7.5
1989	181.2	93.7	798.4	148.3	664.6	4'044.8	41.1	10.4
1990	671.9	206.7	1'239.5	817.0	533.6	4'256.5	57.3	13.1
1991	368.5	211.5	1'062.3	1'192.2	401.6	4'440.3	44.9	7.2
1992	384.1	32.5	609.4	-	396.0 ³	4'474.3	45.2	14.0
1993	441.5	34.9	907.5	29.6	337.4	3'018.4	30.5	17.7
1994	629.7	15.5	592.0	196.2	293.1 ³	2'930.3	29.6	17.5
1995	776.6	89.2	377.7	2'496.1	234.8 ³	3'001.2	30.3	14.5
1996	720.7	14.7	490.3	152.5	146.9	2'469.0	25.0	13.8
1997	813.2	1.6	441.2	50.8	166.3	2'534.5	25.5	13.9
1998	793.5	211.1	518.7	20.9	147.9	2'643.0	26.6	17.5

¹ Anlieferungen an die Kehrichtverbrennungsanlage Buchs/SG

² Bevölkerungszahl vom Jahresanfang

³ Zwischenlager

⁴ Ab 1988 keine Anlieferungen an die KVA Buchs/SG

Quelle: Amt für Gewässerschutz

Beseitigung fester Abfallstoffe nach Arten und Gemeinden 1998¹

Gemeinde	Siedlungsabfälle aus Haushalt und Gewerbe t	Industrie- abfälle t	Grün- abfälle t	Metzgerei- abfälle t	Total t	je Ein- wohner ² kg
Vaduz	1'763.02	143.13	379.96	4.54	2'290.65	460.43
Triesen	983.05	42.66	258.37	5.33	1'289.41	317.43
Balzers	879.21	30.67	222.16	38.53	1'170.57	291.48
Triesenberg	655.22	5.85	0.00	3.91	664.98	269.33
Schaan	1'283.49	206.65	416.81	10.16	1'917.11	376.20
Planken	54.67	0.00	25.05	0.00	79.72	236.56
Eschen	834.47	380.72	164.51	5.06	1'384.76	394.18
Mauren	683.01	7.56	60.25	6.04	756.86	243.60
Gamprin	236.10	107.83	0.00	2.96	346.89	299.82
Ruggell	284.29	10.11	0.00	5.53	299.93	179.81
Schellenberg	165.92	0.00	0.00	2.37	168.29	182.92
ARA Bendern	0.00	141.61		0.00	141.61	
TOTAL 1998	7'822.45	1'076.79	1'527.11	84.43	10'510.78	335.59
kg je Einwohner ²	249.76	34.38	48.76	2.70	335.59	
Vorjahr	(244.49)	(29.49)	(50.28)	(2.40)	(326.66)	

¹ Anlieferungen an die Kehrichtverbrennungsanlage Buchs/SG
² Bevölkerungszahl vom Jahresanfang
Quelle: Amt für Gewässerschutz

Anlieferung an Altstoffsammelstellen 1998 in Tonnen

Gemeinde	Einwohner ¹	Papier	Karton	Alteisen	Glanzglas	Glas	Aluminium	Altöl	Speiseöl	Batterien	Dosen Weisblech	Elektrogeräte	Kunststoff PET	Total	pro Jahr und Einwohner kg
Vaduz	4'975	472.75	96.95	45.86	52.00	47.00	0.65	0.36	0.90	1.28	5.90	4.45	-	728.10	146.35
Triesen	4'062	202.36	70.65	64.43	58.00	52.40	1.60	0.54	0.96	0.98	3.00	4.06	-	458.98	112.99
Balzers	4'016	232.00	70.00	66.00	24.40	49.00	-	0.75	1.44	0.32	6.38	5.92	-	456.21	113.60
Triesenberg	2'469	122.34	32.42	78.79	-	52.40	0.68	1.12	1.93	1.07	3.91	2.56	-	297.22	120.38
Schaan	5'096	345.60	40.86	48.00	33.25	56.44	1.15	1.28	2.70	2.16	6.80	6.65	-	544.89	106.93
Planken	337	13.10	2.30	7.00	-	10.00	0.10	0.05	0.07	0.15	1.20	-	-	33.97	100.80
Eschen ²	3'513	147.31	35.61	24.00	20.25	22.18	0.80	0.90	1.26	0.66	4.58	1.00	-	258.55	73.60
Mauren	3'107	181.91	25.34	43.94	22.00	44.69	0.38	1.26	0.90	1.08	4.44	1.03	0.99	327.96	105.56
Gamprin	1'157	47.25	6.89	4.86	-	10.17	0.19	0.28	0.36	0.24	1.06	0.54	-	71.84	62.09
Ruggell	1'668	81.33	12.28	15.94	16.40	11.07	0.29	0.30	0.72	0.43	2.29	1.07	-	142.12	85.20
Schellenberg	920	34.01	9.70	13.25	3.00	10.50	0.13	0.18	0.72	0.10	1.44	0.52	-	73.55	79.95
Private, Industrie und Gewerbe		754.00	219.00	8'850.00	-	-	-	-	-	-	-	-	-	9'823.00	
Gesamt	31'320	2'633.96	622.00	9'262.07	229.30	365.85	5.97	7.02	11.96	8.47	41.00	27.80	0.99	13'216.39	421.98

Anlieferung an Altstoffsammelstellen seit 1985 in Tonnen

Jahr	Einwohner ¹	Papier	Karton	Alteisen	Glanzglas	Glas	Aluminium	Altöl	Speiseöl	Batterien	Dosen Weisblech	Elektrogeräte	Kunststoff PET	Total	pro Jahr und Einwohner kg
1985	26'680	514.50	*	144.60		276.90	0.43	7.77	4.71	4.93	-	-	-	953.84	35.75
1986	27'076	717.20	*	278.70		437.20	5.88	7.10	4.70	4.96	-	-	-	1'455.74	53.76
1987	27'399	933.03	*	304.47		516.70	0.52	16.27	15.52	12.40	1.05	-	-	1'799.96	65.69
1988	27'714	1'313.01	*	694.26		434.00	1.12	13.32	10.62	6.12	3.04	-	-	2'475.49	89.32
1989	28'181	1'537.86	*	8'333.61		419.37	1.46	11.42	8.57	11.67	5.59	-	-	10'329.55	366.54
1990	28'452	1'836.43	*	9'373.85		504.20	2.96	12.52	9.86	10.38	12.26	-	-	11'762.46	413.41
1991	29'032	1'920.47	*	9'490.48		669.50	5.87	11.14	10.64	14.52	32.14	-	-	12'154.76	418.67
1992	29'386	1'700.28	*	9'490.72		630.00	7.98	10.80	13.76	13.59	40.36	*	-	11'907.49	405.20
1993	29'868	1'939.19	*	8'828.29		635.85	8.15	8.00	12.25	13.04	44.01	4.29	0.07	11'493.14	384.65
1994	30'310	2'284.40	*	7'712.62		679.98	9.76	8.83	11.49	11.90	62.76	8.88	-	10'790.62	356.01
1995	30'629	2'224.42	474.70	8'858.78		651.33	6.69	6.74	10.56	10.71	44.80	14.25	0.30	12'303.28	401.69
1996	30'923	2'723.72	222.77	8'055.86		670.03	4.53	6.52	11.61	8.58	46.29	18.44	0.26	11'768.61	380.58
1997	31'143	2'868.31	272.88	8'607.79	68.53	557.21	4.43	4.64	9.80	8.18	46.71	15.10	0.81	12'464.39	400.23
1998	31'320	2'633.96	622.00	9'262.07	229.30	365.85	5.97	7.02	11.96	8.47	41.00	27.80	0.99	13'216.39	421.98

¹ Bevölkerungszahl vom Jahresanfang

² Zusätzlich wurden ca. 105 (117) Altautos oder 107 t (117 t) der Sammelstelle abgegeben

Quelle: Rechenschaftsbericht der Fürstlichen Regierung

Durchschnittlicher Wasserverbrauch seit 1982

Jahr	Einwohner	Haushalt ¹ m ³ /d	Industrie ² m ³ /d	Liter/Einwohner/Tag (inkl. Industrie)
1982	26'380	12'121	22'179	1'301
1983	26'512	14'813	19'522	1'295
1984	26'680	12'858	20'725	1'259
1985	27'076	13'900	17'613	1'164
1986	27'399	14'277	15'804	1'098
1987	27'714	14'972	16'915	1'164
1988	28'181	14'893	18'985	1'203
1989	28'452	14'786	18'620	1'185
1990	29'032			
1991	29'386	15'526	16'160	1'078
1992	29'868	15'605	15'620	1'046
1993	30'310	14'299	14'755	959
1994	30'629	14'874	14'730	967
1995	30'923	15'816	15'990	1'029
1996	31'143	14'230	14'150	911
1997	31'320	14'911	12'900	872
1998	32'015	16'364	13'270	926

Wasserverbrauch seit 1982

Jahr	Total	davon Grundwasser 1'000 m ³ /a	Quellwasser 1'000 m ³ /a	Netzverlust öffentl. Brunnen Haushalt, Gewerbe 1'000 m ³ /a	Industrie 1'000 m ³ /a
1982	8'860	5'327	3'533	4'424	4'436
1983	9'311	5'859	3'452	5'407	3'904
1984	8'838	5'453	3'385	4'693	4'145
1985	8'606	5'501	3'105	5'073	3'523
1986	8'312	4'823	3'489	5'211	3'161
1987	8'848	5'385	3'463	5'465	3'383
1988	9'233	5'669	3'564	5'436	3'797
1989	9'121	5'686	3'435	5'397	3'724
1990					
1991	8'899	5'374	3'525	5'667	3'232
1992	8'820	5'304	3'516	5'696	3'232
1993	8'224	4'201	4'023	5'273	2'951
1994	8'375	5'268	3'107	5'429	2'946
1995	8'971	4'877	4'094	5'773	3'198
1996	8'014	4'340	3'684	5'194	2'830
1997	7'840	4'381	3'459	5'260	2'580
1998	8'627	5'208	3'419	5'973	2'654

¹ 365 Tage
² 200 Tage

Abwassermengen¹ und Klärschlammverwertung 1998

Kläranlage	Ausbaugrösse ²	Klärschlamm (m ³)	Trocken- substanz (%)	Trocken- substanz (Tonnen)	Abwassermenge (Mio. m ³)
Vaduz	5'000	-	-	-	1.53 ⁴
Balzers	6'500	1'143	7.9	90	0.85
Bendern	31'400	21'975	4.5	977	7.21
Hinterschellenberg ³	500	*	*	*	*
Total 1998		23'118		1'067	9.59
Vorjahr 1997		22'590		1'096	9.55

¹ Anfallende Abwasser aus Haushaltungen, Gewerbe und Industrie

² Ausbauwassermenge in Einwohner- und Einwohnerequivalenten

³ Am 17. Juli 1991 ausser Betrieb gesetzt

⁴ 1.90 Mio. m³ Überwasser aus der ARA Vaduz zur ARA Bendern (Vorjahr 1997: 1.75 Mio. m³)

Quelle: Amt für Gewässerschutz

VEREINE, SPORTVERBÄNDE, HILFSWERKE

SPORTVERBÄNDE

SPORTBEITRÄGE DES STAATES

GEBARUNG DES ROTEN KREUZES

Sportverbände nach Gründungsjahr und Mitgliederbestand seit 1980

Sportverbände Liechtensteins	Gründungsjahr	Mitgliederbestand					
		1980	1985	1990	1995	1997	1998
ACFL-Sportteam Liechtenstein	1975	78	98	82	91	79	77
AMTC Auto - Motorrad - Touringclub	1930	30	30	55		668	668
Alpenverein	1909	1'150	1'347	1'760	1'828	1'833	1'885
Badmintonverband	1986	-	44	60	82	72	73
Billardverband	1983		33	85	75	77 ⁴	82
Bob- & Skeleton-Club Liechtenst.	1990	.	.	.	24	27	27
Bocciacub, Schaan	1985	*	*	76	60	55	82
Bogenschützenverband	1985	-	27	50	54	47	28
Budoverband ¹	1975	345	372	552	626	586	560
Fussballverband	1934	1'163	1'300	1'300	1'720	1'900	1'900
Handballverband	1977	227	120	80	80	71	42
Hänggleiterverband	1978	34	43	83	90	90	90
JO-Alpenverein	1977	-	20	15	17	20	28
Kart-Club Liechtenstein	1974	-	35	60	109	134	132
Kneippverein ²	1966	1'250	1'100	1'200	737	739	738
Leichtathletikverband	1984	-	378	312	218	170	170
Minigolfclub	1965	58	38	25	132	244	268
Modellfluggruppe	1961	131	100	104	101	91	86
Motorradverband	1982 ³	210	160	174	271	250	250
Pfadfinderinnen und Pfadfinder	1931	15	35	1'160	933	819	825
Pferdesportverband	1983	58	200	316	303	340	380
L.R.C.C.A.	1980	34	35	18	54	65	43
Radfahrerverband	1950	215	245	253	253	258	259
Rodelclub Triesenberg	1958	52	93	134	135	80	80
Schützenverband	1972	500	500	620	728	754	750
Schwimmverband	1981 ³	72	162	227	350	290	350
Skibobverband	1963	78	47	48	28	22	18
Skiverband	1936	1'910	1'862	1'900	1'673	2'398	2'398
Snowboard Association	1994	85
Sportkeglerverband	1956	90	84	107	85	89	83
Squashrackets-Club Vaduz	1984	-	145	193	80	81	71
Tanzsportverband	1983	82	100	165	167	162	154
Tauchclub-Bubbles	1971	25	84	80	100	100	108
Tennisverband	1968	1'708	1'758	2'510	2'554	2'500	2'500
Tischtennisverband	1980	126	160	129	190	180	151
Triathlon-Verband	1993	.	.	.	50	50	50
Turn- und Leichtathletikverband	1936	1'122	1'205	1'361	1'555	1'570	1'480
Unihockey Club, Schaan	1987	*	*	65	73	90	91
Volleyballverband	1974	476	400	210	240	300	300
Wassersportverband	1985	*	*	192	195	134	142
Wildwasserclub, Schaan	1987	.	.	.	50	52	64

¹ Judo- und Karateclub² Mitgliederbestand nur nach Familien³ Gründung des Dachverbandes 1981⁴ Ab 1997 Billardverband

Sportbeiträge des Staates nach Beitragsart seit 1971

Jahr	Verbands- und Vereins- beiträge	Nationales Olympisches Komitee ⁵	Schul-, Breiten- sport	Liechten- steinischer Landes- ⁵ sportverband	Leistungs- sport- förderung	Jugend und Sport	Andere Ausgaben ⁴	Total
1971 ¹	110'460	10'000	33'000	*	*	*	15'000	168'460
1972	*	*	*	*	*	*	*	206'203 ³
1973 ²	144'050	12'000	43'000	*	*	*	13'000	212'050
1974	110'300	13'000	40'548	23'500	*	*	18'146	205'494
1975	146'500	13'000	45'603	35'000	8'000	9'021	25'818	282'942
1976	150'000	26'000	45'258	33'000	13'800	37'765	26'650	332'472
1977	177'900	13'000	29'583	33'000	18'000	40'486	12'763	324'732
1978	198'500	13'000	15'021	60'000	56'000	33'433	7'932	383'886
1979	168'700	15'000	26'829	55'000	82'500	101'992	11'406	461'427
1980	222'300	108'000	17'246	80'000	135'600	205'502	19'955	788'603
1981	203'000	15'000	9'216	80'000	25'000	203'475	154'622	690'313
1982	240'500	15'000	19'788	65'000	25'000	309'513	164'543	839'344
1983	263'000	15'000	30'379	65'000	30'000	322'083	285'616	1'011'078
1984	291'000	117'800	21'935	100'000	30'000	312'243	303'451	1'176'430
1985	301'500	15'000	45'960	110'000	33'500	340'202	233'572	1'079'734
1986	322'000	15'000	25'093	115'000	43'000	374'255	313'175	1'207'522
1987	347'000	30'000	10'819	145'000	*	329'936	249'147	1'111'902
1988	372'000	175'997	39'445	125'000	*	420'109	266'864	1'399'415
1989	350'000	-	66'433	150'000	*	529'853	428'872	1'525'159
1990	379'500	15'000	37'871	200'000	*	405'554	470'041	1'507'966
1991	402'500	73'567	21'517	212'290	*	550'267	459'913	1'720'054
1992	402'500	157'500	21'032	-	*	613'260	709'672	1'903'964
1993	423'316	120'000	54'458	-	*	599'937	833'557	2'031'268
1994	432'500	133'191	50'430	-	100'000	539'903	573'599	1'829'623
1995	428'000	116'168	55'575	-	100'000	608'952	800'328	2'109'023
1996	420'000	55'074	64'980	-	100'000	566'422	1'020'804	2'227'280
1997	450'000	194'366	71'210	-	100'000	630'291	974'850	2'420'723
1998	450'000	105'096	85'082	-	100'000	576'132	806'218	2'122'528

¹ Keine Auszahlungen² Budget³ Sportförderung laut Verwaltungsrechnung⁴ inkl. Auszahlungen über Sportfonds-Stiftung⁵ 1992 Zusammenschluss zum Liechtensteinischen Olympischen Sportverband

Quelle: Sekretariat LOSV Liechtensteinischer Olympischer Sportverband

Einnahmen- und Ausgabenrechnung des Liechtensteinischen Roten Kreuzes seit 1945

Jahr	Einnahmen				Total Einnahmen	Ausgaben				Total Ausgaben	Einnahmen-Ausgaben-überschuss
	Mütter- u. Väterberatung	Kinderheim	Rettungsdienst	Andere u. Auslands-tätigkeit		Mütter- u. Väterberatung	Kinderheim	Rettungsdienst	Andere u. Auslands-tätigkeit		
1945 ¹	-	-	-	135'152	135'152	-	-	-	35'030	35'030	100'122
1946 ¹	-	-	-	201'049	201'049	186	-	-	101'012	101'198	99'851
1947 ¹	-	-	-	74'419	74'419	5'268	-	-	48'844	54'112	20'307
1948 ¹	-	-	-	95'563	95'563	6'292	-	-	52'702	58'994	36'569
1949 ¹	-	-	-	78'873	78'873	7'009	-	-	39'849	46'858	32'015
1950 ¹	-	-	-	72'547	72'547	6'885	-	-	57'100	63'985	8'562
1951 ¹	-	-	-	66'678	66'678	7'643	-	-	40'383	48'026	18'652
1952 ¹	-	-	-	69'372	69'372	8'363	-	-	39'473	47'836	21'536
1953 ¹	-	-	-	79'820	79'820	8'202	-	-	56'347	64'549	15'271
1954 ¹	-	-	-	85'724	85'724	8'502	-	-	44'804	53'306	32'418
1955 ¹	-	-	-	105'044	105'044	10'283	-	-	48'539	58'822	46'222
1956 ¹	-	17'450	-	46'321	63'771	8'804	10'608	-	46'641	66'053	-2'282
1957 ¹	-	24'905	-	51'852	76'757	9'721	17'420	-	47'908	75'049	1'708
1958 ¹	-	25'240	-	109'391	134'631	9'236	35'866	-	58'912	104'014	30'617
1959	-	35'950	-	67'456	103'406	7'608	35'950	-	77'139	120'697	-17'291
1960	-	27'878	-	110'988	138'866	10'596	27'878	-	109'579	148'053	-9'187
1961	-	33'643	-	96'325	129'968	13'683	33'643	-	70'481	117'807	12'161
1962	-	37'141	-	105'164	142'305	15'401	37'141	-	82'373	134'915	7'390
1963	-	43'911	-	145'410	189'321	17'385	43'911	-	120'737	182'033	7'288
1964	-	44'814	-	116'270	161'084	19'406	44'814	-	96'781	161'001	83
1965	-	54'328	-	122'014	176'342	19'446	54'328	-	77'700	151'474	24'868
1966	-	62'280	-	113'762	176'042	33'464	62'280	-	64'998	160'742	15'300
1967	-	83'972	-	131'815	215'787	41'505	83'972	-	113'094	238'571	-22'784
1968	-	60'994	-	178'919	239'913	42'082	76'674	-	209'480	328'236	-88'323
1969	-	107'454	-	194'660	302'114	40'086	76'134	-	108'202	224'422	77'692
1970	2'000	84'607	75'657	222'537	384'800	59'041	83'350	-	213'620	356'011	28'789
1971	-	140'912	24'513	364'301	529'726	57'968	99'930	69'684	110'446	338'028	191'698
1972	-	83'832	129'426	159'880	373'137	68'719	103'715	172'908	96'293	441'635	-68'498
1973	-	136'042	214'100	184'217	534'359	67'885	159'633	178'619	141'440	547'577	-13'218
1974	-	172'072	195'850	267'334	635'256	89'114	156'440	202'916	158'556	607'026	28'230
1975	11'186	294'813	229'907	245'006	780'912	88'674	150'860	198'464	129'070	567'068	213'845
1976	62'451	334'539	201'764	233'384	832'138	94'072	302'611	206'916	171'861	775'460	56'678
1977	86'260	293'680	284'577	152'306	816'822	95'069	513'286	207'581	159'277	975'214	-158'391
1978	86'887	220'296	177'301	162'675	647'159	105'512	181'967	235'421	144'292	667'191	-20'032
1979	81'536	194'620	241'205	739'583	1'256'944	96'904	216'594	253'360	503'105	1'069'964	186'981
1980	96'877	210'362	299'063	367'466	973'768	101'031	222'658	230'971	592'953	1'147'614	-173'846
1981	102'656	194'236	407'115	177'463	881'470	120'574	232'677	262'633	135'969	751'855	129'615
1982	120'592	149'144	330'092	283'877	883'706	122'651	204'424	295'821	259'710	882'606	1'100
1983	125'008	253'169	338'728	359'017	1'075'923	132'723	183'870	311'181	278'909	906'682	169'240
1984	134'690	162'570	295'978	286'828	880'066	129'126	224'467	310'972	142'826	807'391	72'675
1985	131'299	421'206	396'309	696'559	1'645'374	141'185	227'377	338'128	426'091	1'132'780	512'594
1986	161'637	371'753	427'192	450'408	1'410'991	155'462	325'829	343'093	702'303	1'526'687	-115'696
1987	152'391	292'878	477'136	265'165	1'187'570	152'224	330'481	431'807	205'737	1'120'248	67'322
1988	162'006	359'597	608'252	271'678	1'401'532	140'442	312'989	520'381	465'206	1'439'018	-37'486
1989	133'689	325'912	878'292	545'272	1'883'165	137'934	345'046	722'628	212'965	1'418'573	464'592
1990	147'014	287'559	714'805	348'640	1'498'018	193'689	409'233	578'465	331'123	1'512'510	-14'492
1991	192'656	859'837	706'502	1'748'109	3'507'104	160'513	670'824	723'647	1'538'920	3'093'903	413'200
1992	124'861	195'073	623'118	601'431	1'544'482	206'872	507'616	674'747	618'131	2'007'365	-462'883
1993	257'705	545'211	563'019	1'034'812	2'400'747	196'938	252'692	785'749	704'318	1'939'698	461'049
1994	202'089	547'133	796'562	727'576	2'273'360	183'319	307'816	986'860	1'376'156	2'854'150	-580'791
1995	208'264	253'310	715'484	1'125'647	2'302'705	197'903	351'064	865'033	1'240'939	2'654'939	-352'233
1996	226'127	58'509	694'795	439'400	1'418'831	191'639	358'994	917'124	477'855	1'945'611	-526'780
1997	218'570	182'301	930'124	1'307'043	2'638'039	178'495	344'972	852'221	1'123'691	2'499'380	138'659
1998	176'799	705'167	1'133'688	1'609'343	3'624'997	179'363	346'131	827'678	940'604	2'293'776	1'331'221

¹ 1. April - 31. März
Quelle: Jahresbericht des LRK

RECHTSPFLEGE

LANDGERICHT

OBERGERICHT

VERMITTLERÄMTER

RECHTSANWÄLTE

PATENTANWÄLTE

Verfahren des Liechtensteinischen Landgerichtes seit 1922

Jahr	Präsidial- stücke	Rechts- hilfe in Zivil- sachen	Zahl- befehle	Wider- sprüche	Bewilligte Fahmis- pfändun- gen und Protokolle	Vollzo- gene Fahmis- pfändun- gen	Angeord- nete Fahmis- versteige- rungen Edikte und Beitritte	Durchge- führte Fahmis- versteige- rungen	Teil- zahlungs- beschlüsse	Lohn- pfändun- gen	Liegenschaftsexekutionen			
											Intabu- lationen und Verstei- gerungs- bewilli- gungen	Schät- zungen	Verstei- gerungs- bewilli- gungen	
1922	8	6	603	90	391	-	119	38	-	-	-	-	-	-
1930	17	22	1'221	208	973	444	526	32	-	-	168	66	46	
1940	9	11	1'427	271	1'225	898	1'035	4	299	-	113	87	96	
1950	22	14	2'669	500	1'971	1'157	1'578	5	680	-	101	68	33	
1960	15	35	2'375	375	1'963	1'127	1'617	15	333	-	89	69	52	
1970	17	48	2'847	552	1'699	847	1'072	14	241	285	105	44	18	
1971	47	39	3'060	534	1'740	987	1'089	6	253	251	103	42	19	
1972	31	32	2'754	521	1'629	735	935	8	235	238	45	10	31	
1973	24	38	3'163	654	2'054	830	693	6	195	227	14	5	11	
1974	47	480	4'141	889	2'596	938	842	6	200	217	135	13	135	
1975	123	657	4'185	960	3'076	1'083	991	21	250	205	145	14	145	
1976	105	637	3'970	965	3'797	1'109	1'228	38	200	231	115	6	145	
1977	128	686	3'592	765	2'303	692	747	32	89	215	67	5	1	
1978	92	667	3'465	699	2'676	750	656	20	95	237	35	12		
1979	117	621	3'483	720	5'407	720	836	37	130	165	53	6		
1980	97	651	3'640	735	3'296	947	860	35	166	272	38	13		
1981	121	629	3'711	778	3'050	*	781	42	97	274	64	3		
1982	123	665	3'622	814	3'401	*	744	23	105	335	84	16		
1983	133	674	3'521	800	4'195	*	740	44	105	340	43	10		
1984	139	601	4'107	782	3'900	*	957	27	172	347	57	8		
1985	76	704	4'207	762	4'806	*	1'115	21	133	394	63	14		
1986	*	666	3'813	756	4'122	*	928	11	123	416	73	10		
1987	*	683	3'412	711	4'275	*	1'041	9	114	407	132	11		
1988	*	694	3'412	711	4'275	*	1'041	9	114	407	132	11		
1989	*	785	3'365	827	2'344	*	886	17	124	324	33	3		
1990	47	779	3'396	978	2'230	*	955	14	129	343	48	13		
1991	38	1'930	3'725	876	2'469	*	759	16	112	270	61	7		
1992	*	*	4'303	1'041	2'933	*	1'001	44	59	304	85	18		
1993	*	932	5'102	1'193	3'495	*	1'297	35	130	349	87	22		
1994	*	910	5'065	1'146	3'510	*	1'424	54	156	421	59	13		
1995	*	791	5'010	1'289	3'279	*	1'252	65	90	343	72	18		
1996	*	865	4'376	982	3'174	*	1'170	87	146	383	106	12		
1997	*	839	4'788	1'192	3'292	*	1'046	54	69	405	68	8		
1998	*	836	4'973	1'290	3'197	*	1'050	36	72	595	65	10		

¹ Ab 1977 unter Intabulationen und Versteigerungsbewilligungen
Quelle: Fürstlich Liechtensteinisches Landgericht

vom Vorjahr übernommen	Zivilprozesse		Konkurse	Ehescheidungen	Adoptionen	Beglaubigungen	Wechselproteste	Testamentsverwahrungen	Vormundschaf-ten anhängig	Verlassenschaften erledigt	Rechtshilfe in Strafsachen	Strafsachen erledigt	Schöffen-gericht verhandelte Fälle	Kriminalgericht verhandelte Fälle	Jugendgericht verhandelte Fälle	Jahr
	neu hinzugekommen	erledigte														
7	83	84	-	2	3	-	-	22	352	135	85	235	1	9	-	1922
25	107	111	1	-	-	675	24	29	397	137	37	212	6	4	-	1930
19	88	88	-	-	2	541	20	14	295	122	27	390	2	-	-	1940
23	165	160	2	1		1'237	55	33	372	115	52	380	6	10	-	1950
35	143	144	12	5	1	7'246	39	48	363	143	67	799	5	7	-	1960
84	275	229	16	8	*	*	86	45	481	175	108	1'195	9	29	9	1970
130	310	299	11	9	*	*	111	61	412	169	118	1'129	7	26	14	1971
141	261	234	30	*	*	*	123	54	392	175	79	1'237	6	19	16	1972
168	291	250	12	*	*	*	90	42	419	234	121	1'243	7	25	8	1973
209	333		507	*	*	*	133	53	415	166	196	1'101	3	14	12	1974
218	404	340	851	*	*	*	181	68	414	155	226	1'125	11	12	22	1975
282	355	328	938	*	*	*	106	88	453	215	253	1'077	5	13	21	1976
309	334	335	877	*	*	*	128	66	455	227	244	1'144	-	16	24	1977
308	468	546	977	*	*	*	89	68	455	169	296	1'163	-	5	11	1978
230	420	484	1'382	*	*	*	80	66	506	202	282	1'506	2	9	94	1979
	373	390	1'076	*	*	*	103	72	529	181	267	1'139	1	13	112	1980
149	451	445	879	*	*	*	58	80	563	187	318	1'303	1	12	88	1981
155	345	359	1'090	*	*	*	104	68	580	177	305	1'464	-	15	102	1982
141	361	339	1'077	*	*	*	82	67	615	200	301	1'095	-	12	115	1983
163	390	405	696	*	*	*	38	91	646	205	354	695	-	8	60	1984
148	298	315	1'065	*	*	*	50	114	664	149	297	1'058	-	11	55	1985
149	339	331	1'353	*	*	*	38	114	695	242	262	2'055 ¹	-	6	66	1986
158	201	345	962	*	*	*	19	123	684	207	348	1'414	-	9	49	1987
172	362	300	1'108	*	*	*	19	83	727	106	391	1'861	-	*	80	1988
213	432	381	985	*	*	*	16	113	754	214	320	1'613	-	7	86	1989
260	410	459	604	*	*	*	46	112	879	226	314	1'658	3	10	66	1990
216	542	560	868	*	*	*	21	125	771	226	395	1'719	-	16	44	1991
198	541	511	1'215	*	*	*	19	111	777	246	*	2'001	-	17	73	1992
228	541	564	1'424	35	7	*	14	132	796	255	454	1'983	4	11	63	1993
205	472	494	1'497	37	3	*	18	135	868	235	524	1'885	4	13	73	1994
183	506	469	1'401	42	1	*	20	121	885	228	462	2'300	0	10	110	1995
220	497	520	1'469	38	6	*	21	169	973	250	397	1'454	3	17	122	1996
197	593	550	1'957	53	8	*	22	190	996	247	325	1'990	1	21	82	1997
240	619	621	1'636	57	10	*	10	145	1'070	333	373	2'178	2	28	96	1998

¹ Ab 1986 inkl. erlassene Strafverfügungen

Verfahren des Liechtensteinischen Obergerichtes 1922 bis 1973

Jahr	Zivil- und Register- sachen erledigt	Strafsachen erledigt	Aufsichtssachen erledigt	Präsidialsachen erledigt
1922	3	8		9
1923	5	9		13
1924	4	13		13
1925	8	4		18
1926	9	10		9
1927	16	8		6
1928	15	16		14
1929	28	14		26
1930	14	16		38
1931	18	15		34
1932	9	9		9
1933	10	18		10
1934	15	21		10
1935	20	25		62
1936	11	12		8
1937	30	28		10
1938	11	18		11
1939	4	16		6
1940	-	-		-
1941	21	14		
1942	22	18	2	7
1943	18	17		2
1944	14	25		3
1945	8	4	2	
1946	17	15	1	
1947	14	20	1	1
1948	15	23		3
1949	27	16		
1950	29	12		8
1951	26	28		6
1952	29	20		1
1953	34	20	1	2
1954	31	19	2	2
1955	23	24		1
1956	28	17		1
1957	15	16	1	1
1958	17	9		2
1959	38	17	8	1
1960	33	10	5	1
1961	34	15		4
1962	37	13	1	5
1963	31	10	1	9
1964	57	4	3	7
1965	73	11	1	14
1966	39	9	1	6
1967	59	8	1	12
1968	69	24	1	8
1969	35	15	4	2
1970	59	21	1	7
1971	64	20	1	9
1972	72	30	1	6
1973	40	15		2

Quelle: Fürstlich Liechtensteinisches Landgericht

Verfahren des Liechtensteinischen Obergerichtes seit 1974

Jahr	1. Senat erledigt			2. Senat erledigt		Präsidialsachen		
	Zivilsachen	Rekurse in Registersachen	Übrige Geschäfte	Strafsachen	Übrige Geschäfte	Ausschlussverfahren	Haftsachen	andere Präsidialsachen
1974	29	11	*	40	13		11	
1975	35	3	*	32	21		5	
1976	50	4	*	42	48		19	
1977	56	1	*	44	28		29	
1978	95	-	*	44	27		24	
1979	125	10	*	46	24		14	
1980	116	7	*	51	32		18	
1981	104	10	*	34	26		32	
1982	94	6	*	54	30		48	
1983	85	4	*	69	36		18	
1984	84	11	*	85	28		30	
1985	87	24	*	64	36		26	
1986	75	21	*	66	37		32	
1987	80	9	*	75	25		82	
1988	86	27	*	83	37		34	
1989	84	11	6	90	34		44	
1990	84	31	7	31	98	40	11	7
1991	46	45	20	23	77	39	25	12
1992	71	58	17	20	81	15	14	10
1993	56	64	26	25	63	25	28	5
1994	48	45	19	187	130	15	54	8
1995	60	65	26	168	103	28	36	4
1996	47	69	19	180	125	34	24	3
1997	49	73	43	134	98	27	23	12
1998	56	100	44	205	137	23	32	17

Vermittlungen und Beglaubigungen der Vermittlerämter seit 1922

Jahr	Bürgerrechtssachen	Davon vermittelt	Ehrenbeleidigungen und Körperver- letzungen	Davon vermittelt	Beglaubigungen
1922	191	66	90	49	-
1930	180	58	67	33	990
1940	127	36	66	24	702
1950	163	41	56	26	790
1951	173	51	73	34	862
1952	169	37	62	32	841
1953	161	31	89	44	810
1954	164	35	82	35	940
1955	168	42	66	29	725
1956	187	40	51	18	688
1957	178	32	53	33	839
1958	167	27	52	22	840
1959	175	35	60	29	956
1960	148	41	82	41	977
1961	159	25	62	25	1'060
1962	198	31	44	34	922
1963	214	45	62	29	1'154
1964	240	51	70	37	1'190
1965	209	41	59	28	1'323
1966	230	38	60	17	1'638
1967	209	41	56	25	1'818
1968	215	57	34	21	1'981
1969	205	41	42	21	2'356
1970	234	38	44	19	2'890
1971	268	38	37	27	3'339
1972	256	56	30	19	3'286
1973	267	28	32	9	3'038
1974	370	74	38	9	2'650
1975	329	59	27	17	1'991
1976	344	59	18	10	4'020
1977	326	33	21	10	4'150
1978	366	73	19	5	6'085
1979	363	43	19	7	5'983
1980	327	42	19	11	6'643
1981	328	80	25	17	6'276
1982	325	50	18	11	6'831
1983	340	63	24	15	7'126
1984	369	42	24	9	8'379
1985	288	40	25	12	3'825
1986	324	53	13	4	4'634
1987	298	39	21	9	4'426
1988	346	43	16	2	4'353
1989	363	64	13	5	4'216
1990	359	52	15	6	4'143
1991	358	57	18	7	4'613
1992	481	86	6	2	4'521
1993	504	107	15	7	3'688
1994	428	92	10	4	4'046
1995	425	106	4	3	3'391
1996	417	100	4	1	3'444
1997	500	98	10	7	3'556
1998	525	107	15	7	2'949

Quelle: Fürstlich Liechtensteinisches Landgericht

Beglaubigungen der Vermittlerämter nach Gemeinden seit 1924

Jahr	Vaduz	Triesen	Balzers	Triesen- berg	Schaan	Planken	Eschen	Mauren	Gamprin	Ruggell	Schellen- berg	Liechten- stein
1924	132	118	141	92	311	12	91	228	16	52	67	1'260
1930	132	135	81	84	164	3	142	142	45	42	20	990
1940	43	61	58	55	157	4	120	131	25	41	7	702
1950	68	56	80	113	163	2	97	105	57	28	21	790
1951	96	92	80	80	146	16	118	116	39	65	14	862
1952	99	98	96	56	121	3	173	83	26	43	43	841
1953	73	140	95	56	146	4	116	65	24	63	28	810
1954	182	140	82	76	156	5	104	93	36	45	21	940
1955	113	74	63	54	148	10	102	70	25	48	18	725
1956	89	80	64	42	152	6	80	72	32	60	11	688
1957	124	151	68	49	175	3	76	96	32	27	38	839
1958	133	135	60	58	134	5	87	86	44	48	50	840
1959	151	144	97	61	167	44	133	71	27	33	28	956
1960	172	120	117	82	139	14	131	86	29	45	42	977
1961	266	97	103	83	139	23	176	70	36	46	21	1'060
1962	85	161	133	97	139	15	115	80	35	44	18	922
1963	328	85	65	87	234	13	149	91	20	53	29	1'154
1964	352	106	77	134	198	11	92	113	27	62	18	1'190
1965	480	122	56	103	256	12	108	74	36	48	28	1'323
1966	690	129	103	103	272	13	129	90	25	55	29	1'638
1967	698	164	143	110	290	13	106	93	108	65	28	1'818
1968	866	124	140	161	302	12	169	97	51	39	20	1'981
1969	1'089	181	138	149	333	4	186	128	29	69	50	2'356
1970	1'318	201	285	220	417	21	114	141	50	98	25	2'890
1971	1'811	203	212	236	380	25	165	126	68	76	37	3'339
1972	1'698	154	201	228	384	27	208	154	51	100	81	3'286
1973	1'658	176	220	78	351	28	158	118	83	99	69	3'038
1974	1'370	150	226	203	277	10	109	125	60	76	44	2'650
1975	951	120	128	132	342	6	78	101	60	48	25	1'991
1976	1'886	220	197	382	581	24	181	149	125	214	61	4'020
1977	1'806	241	306	464	546	40	157	246	104	155	85	4'150
1978	3'336	232	433	484	674	18	197	213	131	183	184	6'085
1979	3'492	269	256	495	661	12	179	220	194	124	81	5'983
1980	4'126	333	302	445	684	25	201	187	140	99	101	6'643
1981	3'918	284	249	512	412	21	322	198	125	124	111	6'276
1982	4'596	322	207	355	561	7	202	142	144	234	61	6'831
1983	4'965	197	232	322	645	15	244	192	94	91	129	7'126
1984	6'007	319	279	423	523	49	283	184	108	161	43	8'379
1985	1'468	420	238	314	585	30	213	179	120	189	69	3'825
1986	1'914	301	474	320	747	18	219	181	272	138	50	4'634
1987	2'024	277	416	330	634	36	188	246	118	88	69	4'426
1988	1'719	436	360	331	645	9	289	265	106	117	76	4'353
1989	1'767	246	242	378	650	8	342	322	82	88	91	4'216
1990	1'605	400	249	448	611	4	261	251	128	150	36	4'143
1991	1'786	342	327	645	555	7	382	232	149	104	84	4'613
1992	1'512	349	304	857	382	17	296	314	152	200	138	4'521
1993	1'116	301	371	614	419	19	234	289	102	124	99	3'688
1994	1'156	332	343	718	490	9	327	289	175	131	76	4'046
1995	1'057	57	363	366	525	15	350	256	188	138	76	3'391
1996	734	283	289	464	738	18	363	222	76	184	73	3'444
1997	760	230	289	325	648	16	506	417	69	195	101	3'556
1998	577	122	291	642	350	6	420	266	46	154	75	2'949

Quelle: Fürstlich Liechtensteinisches Landgericht

Eintragungen und Löschungen des Liechtensteinischen Grundbuchamtes seit 1922

Jahr	Intabulationen	Löschungen	Eintragung Eigentums- vorbehalte	Inhaber- schuldbriefe errichtet	In Millionen Franken		
					Eintragung von Hypotheken	Löschung von Hypotheken	Hypotheken- stand am Jahresende
1922	1'067	531	-	-	-	-	-
1930	808	405	41	194	1.445	0.954	14.354
1940	515	256	74	144	0.970	0.331	24.046
1950	831	1'053	249	376	9.966	4.933	53.186
1951	925	531	338	441	9.615	3.997	58.804
1952	790	472	339	426	5.408	0.971	63.241
1953	878	415	319	442	6.743	0.712	69.272
1954	984	524	375	456	6.990	1.242	75.020
1955	1'008	491	412	538	7.678	1.375	81.324
1956	1'192	544	359	734	9.553	1.087	89.784
1957	985	520	382	647	9.290	1.828	97.250
1958	1'120	510	360	624	10.701	0.889	107.062
1959	1'168	666	330	701	13.324	1.402	118.893
1960	1'123	658	348	748	29.359	15.353	132.899
1961	1'122	696	332	724	36.613	19.321	150.191
1962	1'147	735	363	768	44.221	24.324	170.088
1963	1'155	643	306	704	45.882	21.266	194.704
1964	1'221	777	315	789	56.263	28.185	222.782
1965	1'135	621	282	719	62.447	31.026	254.204
1966	1'146	663	221	743	74.449	30.557	298.095
1967	1'089	608	226	748	70.870	30.504	338.461
1968	1'173	669	279	822	80.860	34.018	385.303
1969	1'147	664	288	728	85.229	41.933	428.599
1970	1'255	645	319	793	101.031	50.378	482.251
1971	1'292	838	327	854	106.417	52.623	536.045
1972	1'480	688	303	895	135.107	46.584	624.568
1973	1'248	555	290	840	150.520	64.154	710.934
1974	1'145	536	281	745	143.076	64.392	789.619
1975	1'131	494	210	722	125.020	60.109	919.441
1976	1'179	529	235	796	154.823	77.346	996.918
1977	1'124	528	235	762	143.656	81.895	1'058.679
1978	1'075	482	229	737	114.779	49.239	1'124.219
1979	1'103	463	268	780	154.842	62.087	1'216.973
1980	1'324	544	259	855	203.340	88.571	1'331.742
1981	1'428	540	269	909	230.404	91.533	1'470.614
1982	1'298	556	193	826	231.473	105.395	1'596.692
1983	1'313	568	130	827	225.537	121.797	1'700.431
1984	1'314	548	156	831	214.803	119.275	1'795.959
1985	1'257	496	191	805	228.674	122.785	1'901.848
1986	1'222	496	220	711	223.929	96.366	2'029.411
1987	1'418	579	168	754	302.777	147.599	2'184.589
1988	1'647	660	166	788	392.422	148.713	2'428.297
1989	1'493	550	192	700	437.351	163.643	2'702.005
1990	1'740	643	134	601	625.157	205.055	3'122.106
1991	1'221	459	131	435	414.802	179.943	3'356.967
1992	1'366	647	104	527	485.303	289.887	3'552.382
1993	.	783	80	565	501.423	332.795	3'721.010
1994	.	805	128	505	590.333	330.001	3'981.342
1995	.	936	62	499	594.580	383.279	4'192.643
1996	.	901	46	441	610.720	345.553	4'457.811
1997	.	872	40	367	593.151	317.719	4'733.243
1998	1'686	954	47	335	605.104	336.518	5'001.828

Quelle: Fürstlich. liecht. Landgericht

Rechtsanwälte, Patentanwälte, 1941 bis 1994

Jahr	Rechtsanwälte	Patentanwälte
1941 ¹	6	*
1950 ¹	12	*
1960 ¹	18	*
1970 ²	18	*
1971	18	*
1972	19	*
1973	19	*
1974	21	*
1975	18	*
1976	18	*
1977	23	*
1978	23	*
1979	26	*
1980	26	*
1981	25	3
1982	25	3
1983	26	3
1984	28	3
1985	28	4
1986	27	5
1987	32	5
1988	33	5
1989	36	7
1990	44	9
1991	42	9
1992	46	10
1993	62	10
1994	64	12

Anwälte, Rechtsanwaltskanzleien seit 1995

Jahr	Rechts- anwälte	Patentanwälte Patentanwalts- gesellschaften	Konzi- pienten	Rechtsanwalts- kanzleien
1995	67	12	42	30
1996	70	27	44	33
1997	75	27	44	33
1998	79	28	47	35

¹ Quelle: Volkszählung 1941, 1950, 1960² Quelle: Liste der liechtensteinischen Rechtsanwälte, Patentanwälte

WAHLEN, ABSTIMMUNGEN

STAATSOBERHAUPT, PARLAMENT, REGIERUNG

LANDTAGSWAHLEN

GEMEINDEWAHLEN

GEMEINDEVORSTEHER, GEMEINDERÄTE

VOLKSABSTIMMUNG

Staatsoberhaupt, Parlament und Regierung 1997 bis 2001

Landesfürst (Staatsoberhaupt)	
Fürst Hans Adam II. von und zu Liechtenstein, geb. 14. Februar 1945, Regierender Fürst seit 13. November 1989	
Landtag	(Parlament)
Wahl	1997 - 2001 (2. Februar 1997)
Landtags-Präsident:	Wolff Peter Dr., Schaan (VU)
Landtags-Vizepräsident:	Hasler Otmar, Gamprin (FBPL)
Landtagsabgeordnete:	
<i>Wahlkreis Oberland</i>	
Abgeordnete:	Wolff Peter Dr., Schaan (VU) Ospelt Karlheinz, lic. oec., Vaduz (VU) Sprenger Peter Dr., Triesen (VU) Sele Hubert, Triesenberg (VU) Hartmann Walter Dr., Vaduz (VU) Bürzle Norbert, Balzers (VU) Rheinberger Volker Dr., Vaduz (VU) Heeb Lorenz, Schaan (VU) Beck Alois, lic. oec. HSG, Triesenberg (FBPL) Hoch Gebhard, Triesen (FBPL) Wanger Klaus, Schaan (FBPL) Ospelt Marco Dr., Vaduz (FBPL) Kindle Elmar, Dipl. Bauing. HTL, Triesen (FBPL) Konrad Helmut, Schaan (FBPL) Vogt Paul lic. phil., Balzers (FL)
Ersatzabgeordnete:	Vogt Walter, Balzers (VU) Laternser Dorothee Dr., Triesen (VU) Brunhart Christian, Ing. HTL, Balzers (FBPL) Büchel Arthur, Balzers (FBPL) Hilti-Kaufmann Christel, Schaan (FL)
<i>Wahlkreis Unterland</i>	
Abgeordnete:	Hasler Otmar, Gamprin (FBPL) Matt Johannes, Ruggell (FBPL) Hassler Ingrid, Eschen (VU) Marxer Gabriel Dr., Nendeln (FBPL) Kranz Oswald, Nendeln (VU) Büchel Otto, Ruggell (VU) Lampert Rudolf, Mauren (FBPL) Oehri Donath, Gamprin (VU) Goop Hansjörg, Schellenberg (VU) Matt Egon Dr., Mauren (FL)
Ersatzabgeordnete:	Wohlwend Renate Dr., Schellenberg (FBPL) Meier Viktor, Eschen (VU) Ritter Adolf, Mauren (FL)
Regierung	
Wahl 1993-1997	
Regierungschef:	Frick Mario Dr., Balzers (VU)
Regierungschef-Stellvertreter:	Ritter Michael Dr., Nendeln (VU)
Regierungsräte:	Willi Andrea Dr., Schaan (VU) Marxer Norbert Dr., Schaanwald (VU) Frommelt Heinz Dr., Vaduz (VU)
Regierungsrat-Stellvertreter:	
	bis Jan. 99 Biedermann Ursula, Ruggell (VU) Büchel-Sele Luzia, Triesenberg (VU) Büchel Paul, Gamprin (VU)
	ab Feb. 99 Foser Thomas, Triesenberg (VU) Frick Erina, Balzers (VU) Kindle Florian, Triesen (VU)

Resultate der Landtagswahlen 1945 bis 1970

Landtagswahl Datum - Jahr	Stimmbe- rechtigte	Abge- gebene Stimm- karten	Einge- legte Stimm- zettel	Liste n							Stimmbe- teiligung In Prozent
				Fortschr. Bürger- Partei FBP	Vaterlän- dische Union VU	Unselbst. Erwerben- de und Klein- bauern (Arbeiter- Partei)	Christlich soziale Partei CSP	gültig	ungültig	leer	
29.4.1945	3'088	2'883	2'896	1'553	1'285	.	.	2'828	54	17	93.3
6.2.1949	3'285	3'022	3'031	1'555	1'383	.	.	2'937	45	34	91.9
15.2.1953	3'333	3'025	3'024	1'458	1'229	198	.	2'892	103	23	90.7
14.6.1953	3'398	3'173	3'172	1'568	1'541	.	.	3'107	29	36	93.3
1.9.1957	3'525	3'294	3'293	1'689	1'537	.	.	3'227	13	55	93.4
23.3.1958	3'544	3'419	3'418	1'839	1'537	.	.	3'376	7	35	96.4
25.3.1962	3'646	3'452	3'451	1'599	1'448	.	342	3'389	19	43	94.9
6.2.1966	3'892	3'724	3'721	1'791	1'581	.	323	3'695	12	14	95.6
1.2.1970	4'309	4'091	4'085	1'978	2'008	.	65	4'051	34	-	94.9

Resultate der Landtagswahlen, Wahlkreis Oberland 1945 bis 1970

	Landtagswahlen								
	29. 4. 1945	6. 2. 1949	15. 2. 1953	14. 6. 1953	1. 9. 1957	23. 3. 1958	25. 3. 1962	6. 2. 1966	1. 2. 1970
WAHLKREIS OBERLAND									
Stimmberechtigte	2'032	2'178	2'194	2'261	2'353	2'381	2'458	2'635	2'946
Listenstimmen	1'873	1'953	1'716 ¹	2'063	2'115	2'247	2'061 ²	2'487	2'751
Wahlzahl ³	188	196	172	207	212	225	207	249	276
Listenstimmen der:									
Fortschrittlichen Bürgerpartei FBP	901	935	849	959	1'053	1'171	1'038	1'139	1'295
Vaterländischen Union VU	972	1'018	867	1'104	1'062	1'076	1'023	1'149	1'456
Unselbst. Erwerbenden u. Kleinbauern	.	.	198
Christlich sozialen Partei CSP	217	199	.
Grundmandate für die:									
Fortschrittliche Bürgerpartei FBP	4	4	4	4	4	5	5	4	4
Vaterländische Union VU	5	5	5	5	5	4	4	4	5
Unselbst. Erwerbenden u. Kleinbauern	.	.	0 ⁴
Christlich sozialen Partei CSP	0 ⁴	0 ⁴	.
Restliche Listenstimmen der:									
Fortschrittlichen Bürgerpartei FBP	149	151	161	131	205	46	210	143	191
Vaterländischen Union VU	32	38	7	69	2	176	195	153	76
Unselbst. Erwerbenden u. Kleinbauern	.	.	198
Christlich sozialen Partei CSP	217	199	.
Restmandatzuteilung:									
Fortschrittliche Bürgerpartei FBP	-	-	-	-	-	-	-	-	-
Vaterländische Union VU	-	-	-	-	-	-	-	1	-

¹ Ohne 198 Listenstimmen der "Unselbständig Erwerbenden und Kleinbauern"² Ohne 217 CSP-Listenstimmen³ Listenstimmen geteilt durch die Zahl der Abgeordneten, (9) plus 1 (=10)⁴ Kein Mandat, da 18 % Klausel nicht erreicht

Resultate der Landtagswahlen, Wahlkreis Unterland 1945 bis 1970

	Landtagswahlen								
	29. 4. 1945	6. 2. 1949	15. 2. 1953	14. 6. 1953	1. 9. 1957	23. 3. 1958	25. 3. 1962	6. 2. 1966	1. 2. 1970
WAHLKREIS UNTERLAND									
Stimmberechtigte	1'056	1'107	1'139	1'137	1'172	1'163	1'188	1'257	1'363
Listenstimmen	965	985	971	1'046	1'111	1'129	1'111 ¹	1'208 ²	1'300 ³
Wahlzahl ⁴	138	141	139	150	159	162	141	173	186
Listenstimmen der:									
Fortschrittlichen Bürgerpartei FBP	652	620	609	609	636	668	561	652	683
Vaterländischen Union VU	313	365	362	437	475	461	425	432	552
Unselbst. Erwerbenden u. Kleinbauern
Christlich sozialen Partei CSP	125	124	65
Grundmandate für die:									
Fortschrittliche Bürgerpartei FBP	4	4	4	4	4	4	3	3	3
Vaterländische Union VU	2	2	2	2	2	2	3	2	2
Unselbst. Erwerbende u. Kleinbauern
Christlich soziale Partei CSP	0 ⁵	0 ⁵	0 ⁵
Restliche Listenstimmen der:									
Fortschrittlichen Bürgerpartei FBP	100	56	53	9	-	20	138	133	125
Vaterländischen Union VU	37	83	84	137	157	137	2	86	180
Unselbst. Erwerbenden u. Kleinbauern
Christlich sozialen Partei CSP	125	124	65
Restmandatzuteilung:									
Fortschrittliche Bürgerpartei FBP	-	-	-	-	-	-	-	1	-
Vaterländische Union VU	-	-	-	-	-	-	-	-	1

¹ Ohne 125 Listenstimmen der CSP² Ohne 124 Listenstimmen der CSP³ Ohne 65 Listenstimmen der CSP⁴ Listenstimmen geteilt durch die Zahl der Abgeordneten, (6) plus 1 (=7)⁵ Kein Mandat, da 18 % Klausel nicht erreicht

Resultate der Landtagswahlen seit 1974 (Landesergebnis)

Liechtenstein TOTAL	3.2.1974	2.2.1978	7.2.1982	2.2.1986	5.3.1989	7.2.1993	24.10.1993	
Zahl der Stimmberechtigten ¹	4'572	4'879	5'246	12'512	13'307	13'999	14'086	
Zahl der abgegebenen Stimmkarten	4'369	4'670	5'004	11'677	12'094	12'255	12'017	
Stimmbeteiligung	95.56%	95.72%	95.39%	93.33%	90.88%	87.54%	85.31%	
Eingelegte Stimmzettel	4'362	4'670	5'003	11'676	12'082	12'255	12'017	
Gültige Stimmen	4'320	4'625	4'909	11'612	11'957	12'092	11'799	
Ungültige Stimmen	38	28	54	26	85	112	134	
Leere Stimmen	4	17	40	38	52	51	84	
Parteistimmen:								
(Kandidaten- und Zusatzstimmen)								
- Fortschrittliche Bürgerpartei	FBP	17'332	18'872	18'273	39'853	67'382	71'209	65'075
- Vaterländische Union	VU	16'356	18'244	20'997	46'793	75'417	73'217	78'898
- Christlich soziale Partei	CSP	922
- Freie Liste	FL	.	.	.	6'582	12'090	16'724	13'447
- Überparteiliche Liste	ÜLL	5'061	.	.
Parteistimmen-Anteile:								
- Fortschrittliche Bürgerpartei	FBP	49.98%	50.85%	46.53%	42.75%	42.13%	44.19%	41.34%
- Vaterländische Union	VU	47.16%	49.15%	53.47%	50.19%	47.15%	45.43%	50.12%
- Christlich soziale Partei	CSP	2.86%
- Freie Liste	FL	.	.	.	7.06%	7.56%	10.38%	8.54%
- Überparteiliche Liste	ÜLL	3.16%	.	.
Gesamtmandate:								
- Fortschrittliche Bürgerpartei	FBP	8	7	7	7	12	12	11
- Vaterländische Union	VU	7	8	8	8	13	11	13
- Christlich soziale Partei	CSP	-
- Freie Liste	FL	2	1
- Überparteiliche Liste	ÜLL

¹ Frauenstimmrecht auf Landesebene seit 1. Juli 1984

Resultate der Landtagswahlen seit 1974 (Wahlkreis Oberland)

Oberland	3.2.1974	2.2.1978	7.2.1982	2.2.1986	5.3.1989	7.2.1993	24.10.1993
Zahl der Stimmberechtigten ¹	3'100	3'305	3'509	8'498	9'107	9'482	9'530
Zahl der abgegebenen Stimmkarten	2'948	3'158	3'335	7'900	8'178	8'172	8'018
Stimmbeteiligung	95.10%	95.55%	95.04%	92.96%	89.80%	86.18%	84.13%
Eingelegte Stimmzettel	2'948	3'158	3'335	7'899	8'167	8'172	8'018
Gültige Stimmen	2'920	3'122	3'272	7'852	8'076	8'046	7'886
Ungültige Stimmen	25	23	37	19	59	86	81
Leere Stimmen	3	13	26	28	43	40	51
Parteistimmen:							
(Kandidaten- und Zusatzstimmen)							
- Fortschrittliche Bürgerpartei FBP	12'819	14'040	13'254	29'038	48'439	50'992	47'125
- Vaterländische Union VU	12'756	14'058	16'194	36'248	58'286	56'511	60'437
- Christlich soziale Partei CSP	705
- Freie Liste FL	.	.	.	5'382	9'860	13'187	10'728
- Überparteiliche Liste ÜLL	4'555	.	.
Parteistimmen Anteile:							
- Fortschrittliche Bürgerpartei FBP	49.78%	49.97%	45.01%	41.09%	39.99%	42.25%	39.84%
- Vaterländische Union VU	48.54%	50.03%	54.99%	51.29%	48.11%	46.82%	51.09%
- Christlich soziale Partei CSP	2.68%
- Freie Liste FL	.	.	.	7.62%	8.14%	10.93%	9.07%
- Überparteiliche Liste ÜLL	3.76%	.	.
Wahlzahl	2'558	2'810	2'945	6'529	6'671	7'544	7'394
Grundmandate:							
- Fortschrittliche Bürgerpartei FBP	5	4	4	4	7	6	6
- Vaterländische Union VU	4	5	5	5	8	7	8
- Christlich soziale Partei CSP	-
- Freie Liste FL	1	1
- Überparteiliche Liste ÜLL
Restmandate:							
- Fortschrittliche Bürgerpartei FBP	-	-	-	-	-	1	-
- Vaterländische Union VU	-	-	-	-	-	-	-
- Christlich soziale Partei CSP	-
- Freie Liste FL
- Überparteiliche Liste ÜLL

¹ Frauenstimmrecht auf Landesebene seit 1. Juli 1984

Resultate der Landtagswahlen seit 1974 (Wahlkreis Unterland)

Unterland	3.2.1974	2.2.1978	7.2.1982	2.2.1986	5.3.1989	7.2.1993	24.10.1993	
Zahl der Stimmberechtigten ¹	1'472	1'574	1'737	4'014	4'200	4'517	4'556	
Zahl der abgegebenen Stimmkarten	1'421	1'512	1'669	3'777	3'916	4'083	3'999	
Stimmbeteiligung	96.54%	96.06%	96.10%	94.10%	93.24%	90.39%	87.77%	
Eingelegte Stimmzettel	1'414	1'512	1'668	3'777	3'915	4'083	3'999	
Gültige Stimmen	1'400	1'503	1'637	3'760	3'881	4'046	3'913	
Ungültige Stimmen	13	5	17	7	26	26	53	
Leere Stimmen	1	4	14	10	9	11	33	
Parteistimmen:								
(Kandidaten- und Zusatzstimmen)								
- Fortschrittliche Bürgerpartei	FBP	4'513	4'832	5'019	10'815	18'943	20'217	17'950
- Vaterländische Union	VU	3'600	4'186	4'803	10'545	17'131	16'706	18'461
- Christlich soziale Partei	CSP	287
- Freie Liste	FL	.	.	.	1'200	2'230	3'537	2'719
- Überparteiliche Liste	ÜLL	506	.	.
Parteistimmen Anteile:								
- Fortschrittliche Bürgerpartei	FBP	53.73%	53.58%	51.10%	47.94%	48.81%	49.97%	45.87%
- Vaterländische Union	VU	42.86%	46.42%	48.89%	46.74%	44.14%	41.29%	47.18%
- Christlich soziale Partei	CSP	3.42%
- Freie Liste	FL	.	.	.	5.32%	5.75%	8.74%	6.95%
- Überparteiliche Liste	ÜLL	1.30%	.	.
Wahlzahl	1'160	1'289	1'404	3'052	3'280	3'679	3'558	
Grundmandate:								
- Fortschrittliche Bürgerpartei	FBP	3	3	3	3	5	5	5
- Vaterländische Union	VU	3	3	3	3	5	4	5
- Christlich soziale Partei	CSP	-	-	-	-	-	-	-
- Freie Liste	FL	-	-	-	-	-	-	-
- Überparteiliche Liste	ÜLL	-	-	-	-	-	-	-
Restmandate:								
- Fortschrittliche Bürgerpartei	FBP	-	-	-	-	-	-	-
- Vaterländische Union	VU	-	-	-	-	-	-	-
- Christlich soziale Partei	CSP	-	-	-	-	-	-	-
- Freie Liste	FL	-	-	-	-	-	1	-
- Überparteiliche Liste	ÜLL	-	-	-	-	-	-	-

¹ Frauenstimmrecht auf Landesebene seit 1. Juli 1984

Landtagswahlen 1997¹

2.2.1997		Wahlkreis Oberland	Wahlkreis Unterland	Landes- ergebnis
Zahl der Stimmberechtigten		9'929	4'836	14'765
Zahl der abgegebenen Stimmkarten		8'491	4'345	12'836
Stimmbeteiligung		85.51%	89.84%	86.93%
Eingelegte Stimmzettel		8'477	4'334	12'811
Gültige Stimmzettel		8'363	4'271	12'634
Ungültige Stimmzettel		100	56	156
Leere Stimmkuverts		45	18	63
Parteistimmen:				
(Kandidaten- und Zusatzstimmen)				
- Fortschrittliche Bürgerpartei	FBPL	47'170	18'744	65'914
- Vaterländische Union	VU	63'889	18'897	82'786
- Freie Liste	FL	14'386	5'069	19'455
Parteistimmen-Anteile:				
- Fortschrittliche Bürgerpartei	FBPL	37.60%	43.89%	39.20%
- Vaterländische Union	VU	50.93%	44.24%	49.23%
- Freie Liste	FL	11.47%	11.87%	11.57%
Wahlzahl		7'841	3'883	.
Grund- bzw. Gesamtmandate:				
- Fortschrittliche Bürgerpartei	FBPL	6	4	10
- Vaterländische Union	VU	8	4	12
- Freie Liste	FL	1	1	2
Restmandate:				
- Fortschrittliche Bürgerpartei	FBPL	-	-	-
- Vaterländische Union	VU	-	1	1
- Freie Liste	FL	-	-	-

¹ Erstmals briefliche Stimmabgabe möglich

Resultate der Gemeindewahlen seit 1975 (Landesergebnis)

Liechtenstein TOTAL	1975	1979	1983	1987	1991	1995	1999
Zahl der Stimmberechtigten	4'652	5'960	6'625	12'660	13'669	14'247	15'250
Vorsteherwahl:							
Zahl der abgegebenen Stimmkarten	4'247	5'381	6'000	11'137	11'115	11'837	12'520
Stimmbeteiligung	91.3%	90.3%	90.6%	88.0%	81.3%	83.1%	82.1%
Eingelegte Stimmzettel	4'227	5'377	5'995	11'116	11'110	11'825	12'477
Gültige Stimmen	3'698	4'898	5'240	9'867	10'606	11'172	11'152
Ungültige Stimmen	319	213	266	363	133	176	333
Leere Stimmen	210	266	489	886	375	477	997
Vorsteher nach Partei:							
- FBPL ⁹	7	8	7	7	6	4	5
- VU	4	3	4	4	5	7	6
Gemeinderatswahl:							
Zahl der abgegebenen Stimmkarten	4'248	5'381	6'002	11'130	11'730	11'838	12'520
Stimmbeteiligung	91.3%	90.3%	90.6%	87.9%	85.8%	83.1%	82.1%
Eingelegte Stimmzettel	4'242	5'381	6'001	11'119	11'511	11'833	12'504
Gültige Stimmen	4'156	5'271	5'832	10'841	11'195	11'477	12'053
Ungültige Stimmen	71	84	131	197	232	262	307
Leere Stimmen	15	26	38	81	84	94	169
FBPL:							
- Kandidatenstimmen	19'223	25'886	28'834	48'702	47'658	49'826	49'282
- Zusatzstimmen	2'670	3'799	4'137	7'156	8'152	8'253	10'310
- Total	21'893	29'685	32'971	55'858	55'810	58'079	59'592
VU:							
- Kandidatenstimmen	18'804	22'727	25'593	46'774	45'610	49'421	50'050
- Zusatzstimmen	2'105	3'379	3'916	7'032	7'744	8'869	9'902
- Total	20'909	26'106	29'509	53'806	53'354	58'290	59'952
FL:							
- Kandidatenstimmen	.	.	.	964	2'488	5'185	3'080
- Zusatzstimmen	.	.	.	695	1'888	3'826	4'558
- Total	.	.	.	1'659 ²	4'376 ⁵	9'011 ⁷	7'638
ÜLL:							
- Kandidatenstimmen	.	.	.	1'194	1'520	679	.
- Zusatzstimmen	.	.	.	2'422	1'144	359	.
- Total	.	.	.	3'616 ¹	2'664 ⁴	1'038 ⁶	.
FL / ÜLL: ^{3/8}							
- Kandidatenstimmen	589	.	.
- Zusatzstimmen	307	.	.
- Total	896	.	.
Parteistimmen Anteile:							
- FBPL	51.1%	53.2%	52.8%	48.6%	47.7%	46.0%	46.9%
- VU	48.9%	46.8%	47.2%	46.8%	45.6%	46.1%	47.1%
- FL	.	.	.	1.4%	3.7%	7.1%	6.0%
- ÜLL	.	.	.	3.1%	2.3%	0.8%	.
- FL / ÜLL	0.8%	.	.
Anzahl Gemeinderäte nach Partei:							
- FBPL	54	54	58	54	54	55	55
- VU	50	50	48	50	48	49	45
- FL	2	5	6
- ÜLL	.	.	.	2	2	1	.
- FL / ÜLL
Mandatsverteilung einschl. Vorsteher:							
- FBPL	61	62	65	61	60	59	60
- VU	54	53	52	54	53	56	51
- FL	2	5	6
- ÜLL	.	.	.	2	2	1	.
- FL / ÜLL

¹ in Vaduz, ² in Balzers und Triesenberg, ³ in Triesen, ⁴ in Vaduz und Triesenberg, ⁵ in Balzers und Schaan, ⁶ in Triesenberg

⁷ in Vaduz, Triesen, Balzers, Triesenberg, Schaan und Mauren

⁸ Listenverbindung

⁹ Ab 27.12.1995 Fortschrittliche Bürgerpartei in Liechtenstein

Resultate der Gemeindewahlen seit 1975 (Vaduz)

	1975	1979	1983	1987	1991	1995	1999
Zahl der Stimmberechtigten ¹	720	1'804	1'909	2'032	2'130	2'142	2'180
Vorsteherwahl:							
Zahl der abgegebenen Stimmkarten	624	1'515	1'601	1'667	1'420	1'756	1'746
Stimmbeteiligung	86.7%	84.0%	83.9%	82.0%	66.7%	82.0%	80.1%
Eingelegte Stimmzettel	619	1'511	1'596	1'664	1'420	1'753	1'743
Gültige Stimmen	519	1'276	1'270	1'280	1'337	1'676	1'683
Ungültige Stimmen	42	92	100	47	11	7	7
Leere Stimmen	58	143	226	337	72	70	53
Vorsteher nach Partei:							
- FBPL ²	1	1	1	1	1	-	-
- VU	-	-	-	-	-	1	1
Gemeinderatswahl:							
Zahl der abgegebenen Stimmkarten	624	1'515	1'603	1'667	1'684	1'756	1'746
Stimmbeteiligung	86.7%	84.0%	84.0%	82.0%	79.1%	82.0%	80.1%
Eingelegte Stimmzettel	624	1'515	1'603	1'666	1'683	1'754	1'742
Gültige Stimmen	614	1'493	1'559	1'612	1'648	1'712	1'696
Ungültige Stimmen	8	21	37	45	24	35	25
Leere Stimmen	2	1	7	9	11	7	21
FBPL:							
- Kandidatenstimmen	3'866	8'790	8'756	7'320	7'990	8'494	8'203
- Zusatzstimmen	518	1'576	1'756	1'128	1'334	1'169	707
- Total	4'384	10'366	10'512	8'448	9'324	9'663	8'910
VU:							
- Kandidatenstimmen	2'707	6'442	7'100	6'416	6'403	8'011	8'662
- Zusatzstimmen	277	1'107	1'096	864	983	1'017	966
- Total	2'984	7'549	8'196	7'280	7'386	9'028	9'628
FL:							
- Kandidatenstimmen	808	895	769
- Zusatzstimmen	596	958	1'045
- Total	1'404	1'853	1'814
ÖLL:							
- Kandidatenstimmen	.	.	.	1'194	933	.	.
- Zusatzstimmen	.	.	.	2'422	729	.	.
- Total	.	.	.	3'616	1'662	.	.
Parteistimmen-Anteile:							
- FBPL	59.5%	57.9%	56.2%	43.7%	47.1%	47.0%	43.8%
- VU	40.5%	42.1%	43.8%	37.6%	37.4%	44.0%	47.3%
- FL	7.1%	9.0%	8.9%
- ÖLL	.	.	.	18.7%	8.4%	-	-
Anzahl Gemeinderäte nach Partei:							
- FBPL	7	7	6	5	6	6	6
- VU	5	5	6	5	5	5	5
- FL	-	1	1
- ÖLL	.	.	.	2	1	.	.
Mandatsverteilung einschl. Vorsteher:							
- FBPL	8	8	7	6	7	6	6
- VU	5	5	6	5	5	6	6
- FL	-	1	1
- ÖLL	.	.	.	2	1	.	.

¹ Frauenstimmrecht auf Gemeindeebene seit 19.9.1976² Ab 27.12.1995 Fortschrittliche Bürgerpartei in Liechtenstein

Resultate der Gemeindewahlen seit 1975 (Triesen)

	1975	1979	1983	1987	1991	1995	1999
Zahl der Stimmberechtigten ¹	519	567	611	1'520	1'659	1'729	1'924
Vorsteherwahl:							
Zahl der abgegebenen Stimmkarten	481	518	559	1'267	1'297	1'343	1'442
Stimmbeteiligung	92.7%	91.4%	91.5%	83.4%	78.2%	77.7%	75.0%
Eingelegte Stimmzettel	481	518	559	1'267	1'297	1'343	1'442
Gültige Stimmen	462	502	538	1'228	1'270	1'292	1'110
Ungültige Stimmen	8	3	3	11	13	14	91
Leere Stimmen	11	13	18	28	14	37	241
Vorsteher nach Partei:							
- FBPL ³	-	-	-	1	1	1	1
- VU	1	1	1	-	-	-	-
Gemeinderatswahl:							
Zahl der abgegebenen Stimmkarten	481	518	559	1'267	1'297	1'343	1'442
Stimmbeteiligung	92.7%	91.4%	91.5%	83.4%	78.2%	77.7%	75.0%
Eingelegte Stimmzettel	481	518	559	1'267	1'297	1'343	1'442
Gültige Stimmen	473	500	552	1'227	1'249	1'296	1'373
Ungültige Stimmen	6	12	6	22	31	30	50
Leere Stimmen	2	6	1	18	17	17	19
FBPL:							
- Kandidatenstimmen	2'061	2'164	2'167	5'464	5'518	6'334	5'172
- Zusatzstimmen	110	173	154	427	511	680	474
- Total	2'171	2'337	2'321	5'891	6'029	7'014	5'646
VU:							
- Kandidatenstimmen	2'386	2'326	2'667	5'484	4'914	6'367	6'192
- Zusatzstimmen	173	337	532	895	651	764	572
- Total	2'559	2'663	3'199	6'379	5'565	7'131	6'764
FL:							
- Kandidatenstimmen	1'002	504
- Zusatzstimmen	405	816
- Total	1'407	1'320
FL/ÜLL: ²							
- Kandidatenstimmen	589	.	.
- Zusatzstimmen	307	.	.
- Total	896	.	.
Parteistimmen-Anteile:							
- FBPL	45.9%	46.7%	42.0%	48.0%	48.3%	45.1%	41.1%
- VU	54.1%	55.3%	58.0%	52.0%	44.5%	45.9%	49.3%
- FL	9.0%	9.6%
- FL/ÜLL	7.2%	.	.
Anzahl Gemeinderäte nach Partei:							
- FBPL	5	5	5	4	5	5	4
- VU	5	5	5	6	5	6	5
- FL	1	1
- FL/ÜLL
Mandatsverteilung einschl. Vorsteher:							
- FBPL	5	5	5	5	6	6	5
- VU	6	6	6	6	5	6	5
- FL	1	1
- FL/ÜLL

¹ Frauenstimmrecht auf Gemeindeebene seit 18./20.4.1986² Listenverbindung³ Ab 27.12.1995 Fortschrittliche Bürgerpartei in Liechtenstein

Resultate der Gemeindewahlen seit 1975 (Balzers)

	1975	1979	1983	1987	1991	1995	1999
Zahl der Stimmberechtigten ¹	649	690	723	1'679	1'858	1'956	2'121
Vorsteherwahl:							
Zahl der abgegebenen Stimmkarten	603	652	686	1'519	1'559	1'586	1'786
Stimmbeteiligung	92.9%	94.5%	94.9%	90.5%	83.9%	81.1%	84.2%
Eingelegte Stimmzettel	603	652	686	1'514	1'562	1'586	1'782
Gültige Stimmen	582	625	642	1'394	1'456	1'481	1'705
Ungültige Stimmen	11	12	19	43	30	20	10
Leere Stimmen	10	15	25	77	76	85	70
Vorsteher nach Partei:							
- FBPL ²	1	1	1	-	-	-	-
- VU	-	-	-	1	1	1	1
Gemeinderatswahl:							
Zahl der abgegebenen Stimmkarten	603	652	686	1'519	1'561	1'586	1'786
Stimmbeteiligung	92.9%	94.5%	94.9%	90.5%	84.0%	81.1%	84.2%
Eingelegte Stimmzettel	603	652	686	1'511	1'561	1'585	1'782
Gültige Stimmen	593	640	661	1'466	1'507	1'544	1'730
Ungültige Stimmen	5	10	19	38	45	29	36
Leere Stimmen	5	2	6	7	9	12	19
FBPL:							
- Kandidatenstimmen	2'326	2'591	3'157	5'943	5'747	5'929	5'993
- Zusatzstimmen	369	381	565	1'660	1'403	1'261	3'192
- Total	2'695	2'972	3'722	7'603	7'150	7'190	9'185
VU:							
- Kandidatenstimmen	2'849	2'884	3'648	7'171	7'632	8'142	9'772
- Zusatzstimmen	386	544	562	1'608	1'488	1'516	1'803
- Total	3'235	3'428	4'210	8'779	9'120	9'658	11'575
FL:							
- Kandidatenstimmen	.	.	.	856	636	501	.
- Zusatzstimmen	.	.	.	354	1'178	1'179	.
- Total	.	.	.	1'210	1'814	1'680	.
Parteistimmen-Anteile:							
- FBPL	45.4%	46.4%	46.9%	43.2%	39.5%	38.8%	44.2%
- VU	54.6%	53.6%	53.1%	49.9%	50.4%	52.1%	55.8%
- FL	.	.	.	6.9%	10.0%	9.1%	.
Anzahl Gemeinderäte nach Partei:							
- FBPL	4	4	5	6	5	5	6
- VU	6	6	7	6	6	6	6
- FL	.	.	.	-	1	1	.
Mandatsverteilung einschl. Vorsteher:							
- FBPL	5	5	6	6	5	5	6
- VU	6	6	7	7	7	7	7
- FL	.	.	.	-	1	1	.

¹ Frauenstimmrecht auf Gemeindeebene seit 18./20.4.1986² Ab 27.12.1995 Fortschrittliche Bürgerpartei in Liechtenstein

Resultate der Gemeindewahlen seit 1975 (Triesenberg)

	1975	1979	1983	1987	1991	1995	1999
Zahl der Stimmberechtigten ¹	481	490	525	1'202	1'300	1'353	1'416
Vorsteherwahl:							
Zahl der abgegebenen Stimmkarten	424	438	478	1'084	1'086	1'173	1'139
Stimmbeteiligung	88.2%	89.4%	91.1%	90.2%	83.5%	86.7%	80.4%
Eingelegte Stimmzettel	415	438	478	1'084	1'084	1'173	1'118
Gültige Stimmen	326	328	291	848	966	1'090	912
Ungültige Stimmen	62	42	69	55	25	26	46
Leere Stimmen	27	68	118	181	93	57	160
Vorsteher nach Partei:							
- FBPL ²	-	-	-	-	-	-	-
- VU	1	1	1	1	1	1	1
Gemeinderatswahl:							
Zahl der abgegebenen Stimmkarten	425	438	478	1'087	1'300	1'173	1'139
Stimmbeteiligung	88.4%	89.4%	91.1%	90.4%	83.5%	86.7%	80.4%
Eingelegte Stimmzettel	425	438	478	1'087	1'086	1'172	1'137
Gültige Stimmen	415	428	464	1'063	1'058	1'140	1'081
Ungültige Stimmen	9	7	12	20	19	23	40
Leere Stimmen	1	3	2	4	9	9	16
FBPL:							
- Kandidatenstimmen	1'514	1'469	1'724	2'942	2'653	3'390	3'109
- Zusatzstimmen	136	201	242	726	803	457	590
- Total	1'650	1'670	1'966	3'668	3'456	3'847	3'699
VU:							
- Kandidatenstimmen	2'212	2'233	2'346	5'562	5'145	4'908	5'232
- Zusatzstimmen	288	377	328	951	977	1'017	899
- Total	2'500	2'610	2'674	6'513	6'122	5'925	6'131
FL:							
- Kandidatenstimmen	.	.	.	108	.	486	712
- Zusatzstimmen	.	.	.	341	.	104	268
- Total	.	.	.	449	.	590	980
ÜLL:							
- Kandidatenstimmen	587	679	.
- Zusatzstimmen	415	359	.
- Total	1'002	1'038	.
Parteistimmen-Anteile:							
- FBPL	39.8%	39.0%	42.4%	34.5%	32.7%	33.7%	34.2%
- VU	60.2%	61.0%	57.6%	61.3%	57.8%	52.0%	56.7%
- FL	.	.	.	4.2%	.	5.2%	9.1%
- ÜLL	9.5%	9.1%	.
Anzahl Gemeinderäte nach Partei:							
- FBPL	4	4	5	4	3	4	4
- VU	6	6	5	6	6	5	5
- FL	1
- ÜLL	1	1	.
Mandatsverteilung einschl. Vorsteher:							
- FBPL	4	4	5	4	3	4	4
- VU	7	7	6	7	7	6	6
- FL	1
- ÜLL	1	1	.

¹ Frauenstimmrecht auf Gemeindeebene seit 18./20.4.1986² Ab 27.12.1995 Fortschrittliche Bürgerpartei in Liechtenstein

Resultate der Gemeindewahlen seit 1975 (Schaan)

	1975	1979	1983	1987	1991	1995	1999
Zahl der Stimmberechtigten ¹	728	754	829	2'035	2'209	2'271	2'436
Vorsteherwahl:							
Zahl der abgegebenen Stimmkarten	649	699	767	1'810	1'766	1'810	1'913
Stimmbeteiligung	89.2%	92.7%	92.5%	88.9%	79.9%	79.7%	78.5%
Eingelegte Stimmzettel	649	699	767	1'810	1'766	1'810	1'910
Gültige Stimmen	612	686	752	1'783	1'720	1'712	1'656
Ungültige Stimmen	15	9	5	4	2	21	35
Leere Stimmen	22	4	20	23	44	77	219
Vorsteher nach Partei:							
- FBPL ²	1	1	1	1	1	1	1
- VU	-	-	-	-	-	-	-
Gemeinderatswahl:							
Zahl der abgegebenen Stimmkarten	649	699	767	1'810	1'901	1'811	1'913
Stimmbeteiligung	89.2%	92.7%	92.5%	88.9%	86.1%	79.8%	78.5%
Eingelegte Stimmzettel	649	699	767	1'809	1'899	1'811	1'913
Gültige Stimmen	632	686	743	1'757	1'847	1'755	1'844
Ungültige Stimmen	17	9	15	33	35	42	46
Leere Stimmen	-	4	9	19	17	14	30
FBPL:							
- Kandidatenstimmen	3'444	4'106	4'787	10'204	9'206	8'837	8'217
- Zusatzstimmen	528	585	450	1'326	1'464	1'312	2'518
- Total	3'972	4'691	5'237	11'530	10'670	10'149	10'735
VU:							
- Kandidatenstimmen	3'359	3'225	3'366	8'631	7'570	7'218	7'522
- Zusatzstimmen	253	316	313	922	1'352	1'020	1'507
- Total	3'612	3'541	3'679	9'553	8'922	8'238	9'029
FL:							
- Kandidatenstimmen	-	-	-	-	1'852	2'061	598
- Zusatzstimmen	-	-	-	-	710	612	1'766
- Total	-	-	-	-	2'562	2'673	2'364
Parteistimmen-Anteile:							
- FBPL	52.4%	57.0%	58.7%	54.7%	48.2%	48.2%	48.5%
- VU	47.6%	43.0%	41.3%	45.3%	40.3%	39.1%	40.8%
- FL	-	-	-	-	11.5%	12.7%	10.7%
Anzahl Gemeinderäte nach Partei:							
- FBPL	6	6	7	6	6	5	6
- VU	6	6	5	6	5	5	5
- FL	-	-	-	-	1	2	1
Mandatsverteilung einschl. Vorsteher:							
- FBPL	7	7	8	7	7	6	7
- VU	6	6	5	6	5	5	5
- FL	-	-	-	-	1	2	1

¹ Frauenstimmrecht auf Gemeindeebene seit 1.7.1984² Ab 27.12.1995 Fortschrittliche Bürgerpartei in Liechtenstein

Resultate der Gemeindewahlen seit 1975 (Planken)

	1975	1979	1983	1987	1991	1995	1999
Zahl der Stimmberechtigten ¹	50	52	56	143	162	178	194
Vorsteherwahl:							
Zahl der abgegebenen Stimmkarten	50	48	53	133	146	160	173
Stimmbeteiligung	100.0%	92.3%	94.6%	93.0%	90.1%	89.9%	89.2%
Eingelegte Stimmzettel	48	48	53	133	146	160	173
Gültige Stimmen	44	43	48	116	134	118	160
Ungültige Stimmen	2	3	1	1	6	21	2
Leere Stimmen	2	2	4	16	6	21	11
Vorsteher nach Partei:							
- FBPL ²	1	1	1	1	1	1	1
- VU	-	-	-	-	-	-	-
Gemeinderatswahl:							
Zahl der abgegebenen Stimmkarten	50	48	53	133	146	160	173
Stimmbeteiligung	100.0%	92.3%	94.6%	93.0%	90.1%	89.9%	89.2%
Eingelegte Stimmzettel	48	48	53	133	146	160	173
Gültige Stimmen	48	47	52	130	144	153	168
Ungültige Stimmen	-	-	1	3	1	7	2
Leere Stimmen	-	1	-	-	1	-	3
FBPL:							
- Kandidatenstimmen	196	183	206	463	511	563	332
- Zusatzstimmen	22	42	39	120	134	117	185
- Total	218	225	245	583	645	680	517
VU:							
- Kandidatenstimmen	31	12	24	75	96	91	122
- Zusatzstimmen	39	45	43	122	123	147	156
- Total	70	57	67	197	219	238	278
FL:							
- Kandidatenstimmen	137
- Zusatzstimmen	76
- Total	213
Parteistimmen-Anteile:							
- FBPL	75.7%	79.8%	78.5%	74.7%	74.7%	74.1%	51.3%
- VU	24.3%	20.2%	21.5%	25.3%	25.3%	25.9%	27.6%
- FL							21.1%
Anzahl Gemeinderäte nach Partei:							
- FBPL	5	5	5	4	4	4	3
- VU	1	1	1	2	2	2	2
- FL	1
Mandatsverteilung einschl. Vorsteher:							
- FBPL	6	6	6	5	5	5	4
- VU	1	1	1	2	2	2	2
- FL	1

¹ Frauenstimmrecht auf Gemeindeebene seit 8.12.1983² Ab 27.12.1995 Fortschrittliche Bürgerpartei in Liechtenstein

Resultate der Gemeindewahlen seit 1975 (Eschen)

	1975	1979	1983	1987	1991	1995	1999
Zahl der Stimmberechtigten ¹	506	542	605	1'422	1'493	1'574	1'697
Vorsteherwahl:							
Zahl der abgegebenen Stimmkarten	475	508	580	1'308	1'325	1'365	1'468
Stimmbeteiligung	93.9%	93.7%	95.9%	92.0%	88.7%	86.7%	86.5%
Eingelegte Stimmzettel	475	508	580	1'308	1'323	1'365	1'468
Gültige Stimmen	459	489	563	1'275	1'294	1'329	1'439
Ungültige Stimmen	5	10	9	17	9	9	3
Leere Stimmen	11	9	8	16	20	27	26
Vorsteher nach Partei:							
- FBPL ²	-	-	-	1	-	-	1
- VU	1	1	1	-	1	1	-
Gemeinderatswahl:							
Zahl der abgegebenen Stimmkarten	475	508	580	1'308	1'325	1'365	1'468
Stimmbeteiligung	93.9%	93.7%	95.9%	92.0%	88.7%	86.7%	86.5%
Eingelegte Stimmzettel	474	508	580	1'308	1'324	1'365	1'468
Gültige Stimmen	469	496	567	1'290	1'297	1'326	1'427
Ungültige Stimmen	3	7	7	14	21	23	23
Leere Stimmen	2	5	6	4	6	16	18
FBPL:							
- Kandidatenstimmen	2'164	2'148	2'487	5'961	5'888	5'664	6'406
- Zusatzstimmen	198	242	146	364	361	1'155	673
- Total	2'362	2'390	2'633	6'325	6'249	6'819	7'079
VU:							
- Kandidatenstimmen	2'007	2'353	2'777	6'042	5'881	7'792	6'045
- Zusatzstimmen	321	217	260	533	840	1'301	1'146
- Total	2'328	2'570	3'037	6'575	6'721	9'093	7'191
Parteistimmen-Anteile:							
- FBPL	50.4%	48.2%	46.4%	49.0%	48.2%	42.7%	49.6%
- VU	49.6%	51.8%	53.6%	51.0%	51.8%	57.2%	50.4%
Anzahl Gemeinderäte nach Partei:							
- FBPL	6	5	5	4	5	5	4
- VU	4	5	5	6	5	7	6
Mandatsverteilung einschl. Vorsteher:							
- FBPL	6	5	5	5	5	5	5
- VU	5	6	6	6	6	8	6

¹ Frauenstimmrecht auf Gemeindeebene seit 15.1.1984² Ab 27.12.1995 Fortschrittliche Bürgerpartei in Liechtenstein

Resultate der Gemeindewahlen seit 1975 (Mauren)

	1975	1979	1983	1987	1991	1995	1999
Zahl der Stimmberechtigten ¹	448	484	527	1'183	1'262	1'346	1'427
Vorsteherwahl:							
Zahl der abgegebenen Stimmkarten	402	449	472	1'004	1'058	1'087	1'185
Stimmbeteiligung	89.7%	92.8%	89.6%	84.9%	83.8%	80.8%	83.0%
Eingelegte Stimmzettel	400	449	472	1'003	1'058	1'078	1'180
Gültige Stimmen	210	433	458	720	1'032	967	1'028
Ungültige Stimmen	139	13	10	132	9	35	51
Leere Stimmen	51	3	4	151	17	76	101
Vorsteher nach Partei:							
- FBPL ²	1	1	1	1	1	1	1
- VU	-	-	-	-	-	-	-
Gemeinderatswahl:							
Zahl der abgegebenen Stimmkarten	402	449	472	1'004	1'058	1'087	1'185
Stimmbeteiligung	89.7%	92.8%	89.6%	84.9%	83.8%	80.8%	83.0%
Eingelegte Stimmzettel	400	449	472	1'004	1'057	1'086	1'185
Gültige Stimmen	383	437	455	986	1'013	1'048	1'126
Ungültige Stimmen	15	10	13	10	34	33	46
Leere Stimmen	2	2	4	8	10	5	15
FBPL:							
- Kandidatenstimmen	1'747	2'309	2'433	5'377	5'158	5'328	5'828
- Zusatzstimmen	558	337	354	775	1'209	1'138	1'030
- Total	2'305	2'646	2'787	6'152	6'367	6'466	6'858
VU:							
- Kandidatenstimmen	1'328	1'533	1'649	3'292	3'408	2'263	2'002
- Zusatzstimmen	197	191	114	416	355	943	1'453
- Total	1'525	1'724	1'763	3'708	3'763	3'206	3'455
FL:							
- Kandidatenstimmen	240	360
- Zusatzstimmen	568	587
- Total	808	947
Parteistimmen-Anteile:							
- FBPL	60.2%	60.6%	61.3%	62.4%	62.9%	61.7%	60.9%
- VU	39.8%	39.5%	38.7%	37.6%	37.1%	30.6%	30.7%
- FL	7.7%	8.4%
Anzahl Gemeinderäte nach Partei:							
- FBPL	6	6	6	6	6	6	6
- VU	4	4	4	4	4	4	3
- FL	-	1
Mandatsverteilung einschl. Vorsteher:							
- FBPL	7	7	7	7	7	7	7
- VU	4	4	4	4	4	4	3
- FL	-	1

¹ Frauenstimmrecht auf Gemeindeebene seit 30.8. / 1.9.1985² Ab 27.12.1995 Fortschrittliche Bürgerpartei in Liechtenstein

Resultate der Gemeindewahlen seit 1975 (Gamprin)

	1975	1979	1983	1987	1991	1995	1999
Zahl der Stimmberechtigten ¹	161	161	396	437	480	531	566
Vorsteherwahl:							
Zahl der abgegebenen Stimmkarten	158	152	371	393	428	493	499
Stimmbeteiligung	98.1%	94.4%	93.7%	89.9%	89.2%	92.8%	88.2%
Eingelegte Stimmzettel	157	152	371	391	428	493	495
Gültige Stimmen	148	123	297	307	400	475	348
Ungültige Stimmen	8	22	44	50	14	8	47
Leere Stimmen	1	7	30	34	14	10	101
Vorsteher nach Partei:							
- FBPL ²	1	1	1	1	1	-	-
- VU	-	-	-	-	-	1	1
Gemeinderatswahl:							
Zahl der abgegebenen Stimmkarten	*	152	371	393	428	493	499
Stimmbeteiligung	*	94.4%	93.7%	89.9%	89.2%	92.9%	88.2%
Eingelegte Stimmzettel	*	152	370	393	428	493	499
Gültige Stimmen	151	150	355	380	424	473	474
Ungültige Stimmen	*	2	14	6	4	16	14
Leere Stimmen	*	-	1	7	-	4	12
FBPL:							
- Kandidatenstimmen	560	644	1'507	1'555	1'343	1'536	1'525
- Zusatzstimmen	106	88	234	291	568	492	399
- Total	666	732	1'741	1'846	1'911	2'028	1'924
VU:							
- Kandidatenstimmen	469	327	558	886	1'008	1'244	1'146
- Zusatzstimmen	73	141	541	308	473	512	722
- Total	542	468	1'099	1'194	1'481	1'756	1'868
Parteistimmen-Anteile:							
- FBPL	55.1%	61.0%	61.3%	60.7%	56.3%	53.6%	50.7%
- VU	44.9%	39.0%	38.7%	39.3%	43.7%	46.4%	49.3%
Anzahl Gemeinderäte nach Partei:							
- FBPL	4	5	5	5	4	5	5
- VU	4	3	3	3	4	3	3
Mandatsverteilung einschl. Vorsteher:							
- FBPL	5	6	6	6	5	5	5
- VU	4	3	3	3	4	4	4

¹ Frauenstimmrecht auf Gemeindeebene seit 9.5.1980² Ab 27.12.1995 Fortschrittliche Bürgerpartei in Liechtenstein

Resultate der Gemeindewahlen seit 1975 (Ruggell)

	1975	1979	1983	1987	1991	1995	1999
Zahl der Stimmberechtigten ¹	258	259	291	684	741	770	858
Vorsteherwahl:							
Zahl der abgegebenen Stimmkarten	253	251	284	632	676	693	778
Stimmbeteiligung	98.1%	96.9%	97.6%	92.4%	91.2%	90.0%	90.7%
Eingelegte Stimmzettel	253	251	284	632	676	693	776
Gültige Stimmen	248	245	277	622	652	679	758
Ungültige Stimmen	4	5	3	1	11	9	4
Leere Stimmen	1	1	4	9	13	5	14
Vorsteher nach Partei:							
- FBPL ²	1	1	-	-	-	-	-
- VU	-	-	1	1	1	1	1
Gemeinderatswahl:							
Zahl der abgegebenen Stimmkarten	253	251	284	632	676	693	778
Stimmbeteiligung	98.1%	96.9%	97.6%	92.4%	91.2%	90.0%	90.7%
Eingelegte Stimmzettel	253	251	284	632	676	693	776
Gültige Stimmen	251	245	276	627	660	663	758
Ungültige Stimmen	2	5	7	4	13	20	7
Leere Stimmen	-	1	1	1	3	10	11
FBPL:							
- Kandidatenstimmen	899	858	1'014	2'391	2'397	2'439	2'936
- Zusatzstimmen	67	112	98	166	206	217	273
- Total	966	970	1'112	2'557	2'603	2'656	3'209
VU:							
- Kandidatenstimmen	973	922	1'004	2'202	2'402	2'323	2'581
- Zusatzstimmen	69	68	92	257	275	325	274
- Total	1'042	990	1'096	2'459	2'677	2'648	2'855
Parteistimmen-Anteile:							
- FBPL	48.1%	49.5%	50.4%	51.0%	49.3%	50.1%	52.9%
- VU	51.9%	50.5%	49.6%	49.0%	50.7%	49.9%	47.1%
Anzahl Gemeinderäte nach Partei:							
- FBPL	3	3	5	5	5	5	5
- VU	5	5	3	3	3	3	3
Mandatsverteilung einschl. Vorsteher:							
- FBPL	4	4	5	5	5	5	5
- VU	5	5	4	4	4	4	4

¹ Frauenstimmrecht auf Gemeindeebene seit 11.12.1983² Ab 27.12.1995 Fortschrittliche Bürgerpartei in Liechtenstein

Resultate der Gemeindewahlen seit 1975 (Schellenberg)

	1975	1979	1983	1987	1991	1995	1999
Zahl der Stimmberechtigten ¹	132	157	153	323	375	397	431
Vorsteherwahl:							
Zahl der abgegebenen Stimmkarten	128	151	149	310	354	371	391
Stimmbeteiligung	97.0%	96.2%	97.4%	96.0%	94.4%	93.5%	90.7%
Eingelegte Stimmzettel	127	151	149	310	354	371	390
Gültige Stimmen	88	148	104	294	345	353	353
Ungültige Stimmen	23	2	3	2	3	6	37
Leere Stimmen	16	1	42	14	6	12	1
Vorsteher nach Partei:							
- FBPL ²	-	1	1	-	-	-	-
- VU	1	-	-	1	1	1	1
Gemeinderatswahl:							
Zahl der abgegebenen Stimmkarten	128	151	149	310	354	371	391
Stimmbeteiligung	97.0%	96.2%	97.4%	96.0%	94.4%	93.5%	90.7%
Eingelegte Stimmzettel	128	151	149	309	354	371	387
Gültige Stimmen	127	149	148	303	348	367	376
Ungültige Stimmen	1	1	-	2	5	4	18
Leere Stimmen	-	1	1	4	1	-	5
FBPL:							
- Kandidatenstimmen	446	624	596	1'082	1'247	1'312	1'561
- Zusatzstimmen	58	62	99	173	159	255	269
- Total	504	686	695	1'255	1'406	1'567	1'830
VU:							
- Kandidatenstimmen	483	470	454	1'013	1'151	1'062	774
- Zusatzstimmen	29	36	35	156	227	307	404
- Total	512	506	489	1'169	1'378	1'369	1'178
Parteistimmen-Anteile:							
- FBPL	49.6%	57.6%	58.7%	51.8%	50.5%	53.4%	60.8%
- VU	50.4%	42.4%	41.3%	48.2%	49.5%	46.6%	39.2%
Anzahl Gemeinderäte nach Partei:							
- FBPL	4	4	4	5	5	5	6
- VU	4	4	4	3	3	3	2
Mandatsverteilung einschl. Vorsteher:							
- FBPL	4	5	5	5	5	5	6
- VU	5	4	4	4	4	4	3

¹ Frauenstimmrecht auf Gemeindeebene seit 11.12.1983² Ab 27.12.1995 Fortschrittliche Bürgerpartei in Liechtenstein

Gemeindevorsteher und Gemeinderäte 1999 - 2003

<p>VADUZ</p> <p>Vorsteher: Ospelt Karlheinz (VU)</p> <p>Gemeinderäte: Frommelt H. Peter (VU) Ospelt Ewald (FBPL) Boss Roland (FBPL) Schlegel Waltraud (VU) Moser Roland (VU) Amann Anton (VU) Marxer Norman (FBPL) Beck Jürgen (VU) Konrad Regina (FBPL) Verling Markus (FBPL) Frick Ursula (FBPL) Marxer Helmuth (FL)</p>	<p>TRIESENBERG</p> <p>Vorsteher: Sele Hubert (VU)</p> <p>Gemeinderäte: Sprenger Erich (VU) Beck Walter (VU) Büchel Luzia (VU) Beck Franz (VU) Frei Günter (VU) Schädler Rainer (FBPL) Schädler Moritz (FBPL) Nipp Viktor (FBPL) Beck Hedy (FBPL) Schädler Klaus (FL)</p>
<p>TRIESEN</p> <p>Vorsteher: Hoch Xaver (FBPL)</p> <p>Gemeinderäte: Heeb Marianne (VU) Bargetze Uwe (VU) Trefzer Ernst (VU) Schädler Markus (VU) Nutt Eugen jun. (VU) Kindle Gebhard (FBPL) Banzer Florin (FBPL) Kindle Remigius (FBPL) Sprenger Marco (FBPL) Kindle Helmuth (FL)</p>	<p>SCHAAN</p> <p>Vorsteher: Falk Hansjakob (FBPL)</p> <p>Gemeinderäte: Frommelt Doris (FBPL) Frick Albert (FBPL) Risch Ernst jun. (FBPL) Beck Hermann (FBPL) Nägele Eugen (FBPL) De Boni Edith (FBPL) Wachter Rudolf (VU) Quaderer Jack (VU) Nipp Bruno (VU) Meier Wido (VU) Matt Martin (VU) Wachter Walter (FL)</p>
<p>BALZERS</p> <p>Vorsteher: Vogt Othmar (VU)</p> <p>Gemeinderäte: Frick Erich (VU) Vogt Werner (VU) Wille Franz (VU) Vogt Heribert (VU) Büchel Patrick (VU) Frick-Willi Marianne (VU) Frick David (FBPL) Beck Markus (FBPL) Frick Eugen (FBPL) Vogt Willy (FBPL) Kaiser Bettina (FBPL) Fuchs Ruth (FBPL)</p>	<p>PLANKEN</p> <p>Vorsteher: Jehle Gaston (FBPL)</p> <p>Gemeinderäte: Nägele Gebhard (FBPL) Marxer Doris (FBPL) Biedermann Josy (FBPL) Kirschbaumer Thomas (VU) Gantner Heinrich (VU) Walch Luzia (FL)</p>

<p>ESCHEN</p> <p>Vorsteher: Ott Gregor (FBPL)</p> <p>Gemeinderäte: Kranz Elmar (VU) Batliner Cornelia (FBPL) Fehr Fredy (FBPL) Kranz Herbert (FBPL) Risch Roland (VU) Gerner Benno (FBPL) Kranz Quido (VU) Wanger René (VU) Gstöhl Christel (VU) Eberle Paul (VU)</p>	<p>RUGGELL</p> <p>Vorsteher: Büchel Jakob (VU)</p> <p>Gemeinderäte: Hoop Rudolf (FBPL) Walch Robert (FBPL) Büchel Willi (FBPL) Lanter-Koller Violanda (VU) Ritter Alfons (FBPL) Büchel Gerlinde (FBPL) Biedermann Alex (VU) Hilti-Oehri Birgitt (VU)</p>
<p>MAUREN</p> <p>Vorsteher: Kaiser Johannes (FBPL)</p> <p>Gemeinderäte: Marxer Dietmar (FBPL) Kieber Raimund (FBPL) Wohlwend Doris (FBPL) Öhri Manfred (FBPL) Kaiser Freddy (FBPL) Matt Georg (FBPL) Lampert Doris (VU) Öhri Theo (VU) Meier Josef (VU) Dettwiler Martha (FL)</p>	<p>SHELLENBERG</p> <p>Vorsteher: Kieber Walter (VU)</p> <p>Gemeinderäte: Wohlwend Norman (FBPL) Goop Roswitha (FBPL) Wohlwend Edwin (FBPL) Hassler Markus (FBPL) Müller Sandra (FBPL) Büchel Eduard (FBPL) Lampert Dietmar (VU) Clavadetscher Hannes (VU)</p>
<p>GAMPRIN</p> <p>Vorsteher: Öhri Donath (VU)</p> <p>Gemeinderäte: Sprecher-Marxer Vroni (VU) Näscher Erna (FBPL) Hasler Gerhard (VU) Hasler Armin (FBPL) Öhri Peter (FBPL) Nigg Berno (VU) Büchel Monika (FBPL)</p>	

Resultate der Volksabstimmungen und Wahlen 1918 bis 1929

Abstimmungsobjekt Sachgebiet	Abstimmungs- datum	Stimm- berech- tigte ¹	Stimmen				Resultate		Stimmbe- teiligung	
			abge- gebene	gültige	ungül- tige	leere	Zustim- mung JA	Ableh- nung NEIN		
LANDTAGSWAHL Erste direkte Landtagswahl durch Volksabstimmung	11. u. 18. März 1918			1'585			2	2		
Durch "Gesetz vom 21. Januar 1918 betreffend die Abänderung der Landtagswahlordnung" 1918, Nr. 4 wurde das direkte Wahlrecht eingeführt. (Verfassungsgrundlage wurde erst durch die neue Verfassung vom 5. Oktober 1921 realisiert).										
Volksabstimmung ERHÖHUNG ZAHL LANDTAGSABGEORDNETE ALTER-GROSSJÄHRIG-WAHLFÄHIG	2. März 1919									
1. Wollen Sie, dass die Zahl der vom Volke da zu wählenden Landtagsabgeordneten von 12 auf 17 erhöht werde? (Drei Landtagsabgeordnete wurden vom Fürsten ernannt)			1'586				711	863		
2. Wollen Sie, dass das Alter für Grossjährigkeit und für die aktive Wahlfähigkeit vom bisherigen erfüllten 24. Lebensjahr auf das erfüllte 21. Lebensjahr herabgesetzt werde?			1'586				712	863		
Volksabstimmung REGIERUNGSVERWESER DR. PEER Volksbefragung über Verbleiben des Hofrates Dr. J. Peer auf dem Posten als Regierungsverweser	28. März 1921		1'815	1'626	1'608	18	993	615	89.5%	
LANDTAGSWAHL	5. Februar 1922						2	2		
LANDTAGS-ERGÄNZUNGSWAHL	16. Februar 1922						2	2		
STEUERGESETZ	24. Dezember 1922 ³	2'075	1'874	1'809	21	44	1'078	731	90.3%	
Abänderung des STEUERGESETZES	27. April 1924	2'032	1'826	1'686	33	105	1'088	598	89.8%	
LANDESWERK LAWENA	13. September 1925	2'167	1'845	1'705	30	110	957	748	85.1%	
INITIATIVE GASSNER 1. Initiative Gassner 2. Gegenvorschlag des Landtages	13. Dezember 1925						171	1'400		
LANDTAGSWAHL	10. Januar 1926		2'179	1'869	1'731	44	111	1'293	290	85.7%
LANDTAGSSTICHWAHL	24. Januar 1926						2	2		
Gesetz für die Errichtung einer LANDESBRANDSCHADEN-VER- SICHERUNGSANSTALT	7. Februar 1926	2'232	1'990	1'939	10	41	663	1'276	89.1%	
LANDTAGSWAHL	5. April 1926						2	2		
Abstimmung betreffend die FREIGABE DES BAUGEWERBES 1. Initiative 2. Landtagsvorschlag	30. Januar 1927		2'253	1'877	1'818	21	38	804 88	979 1'550	83.3%
BESOLDUNGSWESEN Änderung des Gesetzes betreffend Besoldungs- und Entschädigungswesen	1. Mai 1927	2'252	1'938	1'869	14	55	658	1'211	86.0%	
LANDTAGSWAHL	15. Juli 1928						2	2		
Volksabstimmung über das Gesetz betreffend die EINFÜHRUNG EINER ALKOHOLSTEUER	26. Mai 1929	2'261	1'848	1'762	7	79	950	812	81.7%	

¹ Stimmberechtigte Männer ab erfülltem 24. Lebensjahr² Landtagswahl nach dem Majorzsystem, Stimmberechtigte und Resultate sind in der amtlichen Kundmachung nicht ersichtlich³ Seit 6. September 1922 stimmberechtigte Männer ab erfülltem 21. Lebensjahr

Resultate der Volksabstimmungen und Wahlen 1930 bis 1947

Abstimmungsobjekt Sachgebiet	Abstimmungs- datum	Stimm- berech- tigte 1	Stimmen				Resultate		Stimmbe- teiligung
			abge- gebene	gültige	ungül- tige	leere	Zustim- mung JA	Ableh- nung NEIN	
Volksabstimmung über das Initiativbegehren betreffend Abänderung der Verfassung auf Einführung des PROPORZWAHLSYSTEMS Landtags-Ergänzungswahl	2. März 1930 16. März 1930 ¹	2'309	2'090	2'045	10	35	805	1'240	90.5%
Volksabstimmung über das vom Landtag beschlossene PRESSEGESETZ	26. Oktober 1930	2'348	2'091	2'013	8	70	1'005	1'008	89.0%
Volksabstimmung über den Bau des BINNENKANALS gemäss Landtagsbeschluss	14. Dezember 1930	2'356	2'151	2'085	17	49	1'469	616	91.2%
Volksabstimmung über das Gesetz betreffend die ARBEITSLOSENVERSICHERUNG	22. November 1931	2'376	2'018	1'805	15	198	653	1'152	84.9%
Volksabstimmung über einen neuen Wahlmodus für die Landtagswahl, Verfassungsänderung: Selbständige Wahl je eines Abgeordneten durch jede Gemeinde mit wenigstens 300 Einwohnern und Wahl der restlichen Abgeordneten durch das ganze Land mit der Massgabe, dass auf das Oberland 9, auf das Unterland 6 Abgeordnete entfallen	14. Februar 1932	2'338	2'237	2'188	16	33	1'202	986	95.6%
LANDTAGSWAHL	6. März 1932	2'481	2'211	2'119	8	84			89.1%
LANDTAGSWAHL	13. März 1932	2'463	2'238	2'173	11	54			90.8%
LANDTAGS-ERSATZWahl Triesenberg	3. Februar 1935 ¹								
LANDTAGSWAHL	16. Februar 1936 ¹								
PROPORZ-INITIATIVE Volksabstimmung über die Initiative betreffend Einführung des Verhältniswahlrechtes	30. Mai 1935	2'670	2'552	2'501	7	44	1'182	1'319	95.5%
WARENHAUSABSTIMMUNG Volksabstimmung über das Gesetz betreffend Verbot der Eröffnung von Warenhäusern und Einheitspreisgeschäften	22. August 1937	2'545	2'303	2'190	30	83	1'294	896	90.4%
LANDTAGSWAHL Einheits-Wahlvorschlag	4. April 1939 ¹						Stille Wahl Einheitsliste		
VERMEHRUNG DER LANDTAGS-ABGEORDNETENZAHL Volksabstimmung über die Aufnahme neuer Bestimmungen in ein zu erlassendes Landtagswahlgesetz. Vermehrung der Abgeordnetenmandate von 15 auf 21	18. März 1945	3'076	2'490	2'397	33	60	498	1'899	80.9%
LANDTAGSWAHL	29. April 1945	3'088	2'883	2'828	54	17			93.3%
Volksabstimmung über das Initiativbegehren betreffend Abänderung des Finanzgesetzes Art. 4, HERABSETZUNG DES STEUERSATZES pro 1946 auf 3/4 Promille des Vermögens und 1 % beim Erwerb	19. Januar 1947	3'218	2'997	2'550	19	128	1'498	1'052	93.1%
Volksabstimmung über das Gesetz betreffend die Liechtensteinischen Kraftwerke und Stellungnahme des Volkes zu Projekt des Baues des SAMINAWERKES	15. Juni 1947	3'203	2'563	2'389	15	159	2'173	216	80.0%

¹ Landtagswahl nach dem Majorzsystem, Stimmberechtigte und Resultate sind in der amtlichen Kundmachung nicht ersichtlich

Resultate der Volksabstimmungen und Wahlen 1948 bis 1965

Abstimmungsobjekt Sachgebiet	Abstimmungs- datum	Stimm- berech- tigte	Stimmen				Resultate		Stimmbe- teiligung
			abge- gebene	gültige	ungül- tige	leere	Zustim- mung JA	Ableh- nung NEIN	
LANDTAGSWAHL	6. Februar 1949	3'285	3'031	2'937	45	34	.	.	92.2%
Volksabstimmung über neu erlassene GEWERBEORDNUNG gemäss Land- tagsbeschluss vom 29. Dezember 1948, wogegen das Referendum ergriffen wurde	12. Juni 1949	3'322	2'588	2'447	10	131	529	1'918	77.9%
Volksabstimmung über den Erlass eines neuen WAFFENGESETZES gemäss Landtagsbeschluss vom 22. Dezember 1949	12. März 1950	3'265	2'644	2'406	19	219	667	1'739	80.9%
Volksabstimmung über die Schaffung einer ALTERS- UND HINTER- LASSENENVERSICHERUNG (AHV) Oberland 1203 Ja 748 Nein Unterland 371 Ja 618 Nein	14. Dezember 1952	3'379	3'051	2'940	6	105	1'574	1'366	90.2%
LANDTAGSWAHL	15. Februar 1953	3'333	3'024	2'892	109	23	.	.	90.7%
LANDTAGSWAHL	14. Juni 1953	3'398	3'172	3'107	29	36	.	.	93.3%
Volksabstimmung betreffend Initiative über die FISCHEREIKARTEN (Beschränkung der Fischereikarten für im Ausland domizillierte Personen) Initiative-Gesetzesvorlage für den Landtagsvorschlag 212 Ja	3. Oktober 1954	3'406	2'580	2'263	41	276	1'382	669	75.7%
LANDTAGSWAHL	1. September 1955	3'525	3'293	3'227	13	55	.	.	93.4%
LANDTAGSWAHL	23. März 1958	3'544	3'418	3'376	7	35	.	.	96.4%
Volksabstimmung über die Schaffung eines neuen STEUERGESETZES (ANNAHME 66.8%)	12. März 1961	3'595	3'047	2'927	8	112	1'952	975	84.6%
Volksabstimmung über das Initiativ- begehren betreffend das Gesetz für die LANDESVERMESSUNG	8. August 1961	3'621	2'700	2'541	11	148	1'548	993	74.2%
Volksabstimmung über das Initiativ- begehren betreffend Abänderung von Art. 22 der Verfassung JAGDREGAL	8. Dezember 1961	3'619	2'911	2'775	2	134	1'416	1'359	80.5%
Volksabstimmung über das Gesetz betreffend den ZIVILSCHUTZ. Referendumsvorlage	25. Februar 1962	3'628	2'871	2'670	17	184	687	1'983	79.1%
Volksabstimmung, Referendums- vorlage über das JAGDGESETZ	25. Februar 1962	3'628	2'872	2'606	11	255	1'424	1'182	79.1%
LANDTAGSWAHL	25. März 1962	3'646	3'451	3'389	19	43	.	.	94.9%
GEWERBEINITIATIVE Volksabstimmung	20. Dezember 1964	3'809	3'160	3'012	19	129	1'131	1'881	82.9%
Volksabstimmung über das Initiativ- begehren betreffend die Abänderung des Gesetzes über die FAMILIENZULAGEN	27. Juni 1965	3'824	2'938	2'811	12	115	1'781	1'030	76.8%

Resultate der Volksabstimmungen und Wahlen¹ 1966 bis 1980

Abstimmungsobjekt Sachgebiet	Abstimmungs- datum	Stimm- berech- tigte	Stimmen				Resultate		Stimm- teiligung
			abge- gebene	gültige	ungül- tige	leere	Zustim- mung JA	Ableh- nung NEIN	
LANDTAGSWAHL	6. Februar 1966	3'892	3'721	3'695	12	14			95.6%
Volksabstimmung über die Gesetzes- vorlage betreffend den SCHUTZ DES ALPENGEBIETES	22. Januar 1967	3'922	3'503	3'418	14	71	1'332	2'086	89.3%
Konsultativ-Abstimmung über das FRAUENSTIMMRECHT vom Ergebnis der Meinungsumfrage über die Einführung des Frauenstimmrechtes	4. Juli 1968	8'095 3'992 4'103	4'763	4'734		29	2'152 887 1'265	2'582 1'341 1'241	58.8% 55.8% 61.1%
Volksabstimmung betreffend das Initiativ- begehren zwecks Abschaffung der ALKOHOLGETRÄNKE-STEUER	6. Oktober 1986	4'036	2'857	2'779	11	67	1'214	1'565	70.8%
LANDTAGSWAHL	1. Februar 1970 ²	4'309	4'085	4'051	34				94.9%
FINANZAUSGLEICH Volksabstimmung über das formulierte Initiativbegehren betreffend die Landes- und Gemein- steuern (Art. 128 bis Steuerausgleich zwischen den Gemeinden)	1. März 1970	4'312	3'418	3'296	30	92	2'181 974	1'045 1'956	79.3%
a) Volksinitiative b) Landtags-Gegenvorschlag									
Volksabstimmung über das Verfassungs- gesetz betreffend die Abänderung der Verfassung EINFÜHRUNG DES FRAUENSTIMMRECHTES	26./28. Februar 1971	4'385	3'765	3'716	5	47	1'816	1'897	85.9%
Volksabstimmung über eine Verfassungs- änderung betreffend die ERHÖHUNG DER LANDTAGSABGEORDNETEN- ZAHL von 15 auf 21	30. Juni/ 2. Juli 1972	4'452	2'969	2'824	5	140	1'375	1'449	66.7%
Volksabstimmung über das Verfassungs- gesetz betreffend die Abänderung der Verfassung EINFÜHRUNG DES FRAUENSTIMMRECHTES	9./11. Februar 1973	4'483	3'856	3'801	8	47	1'675	2'126	86.0%
Volksabstimmung über das Gesetz betreffend die Ausübung der politischen Volksrechte in Landesangelegenheiten (Kandidatenproporz)	12./14. Oktober 1973	4'528	3'330	3'054	125	151	1'705	1'349	73.5%
Volksabstimmung über das Verfassungs- gesetz betreffend die Abänderung der Verfassung, Artikel 46 (8% Klausel)	12./14. Oktober 1973	4'528	3'337	3'073	126	138	2'086	987	73.7%
Volksabstimmung betreffend das Gesetz über die vorläufige Reduktion, der mittels Finanzausgleich an die Gemeinden aus- geschütteten Steuermittel (Finanzausgleich)	28. Feb./2. März 1975	4'650	3'754	3'625	28	101	1'565	2'060	80.8%
Volksabstimmung betreffend die Ergän- zung von Artikel 46 der Verfassung	28./30. Nov. 1975	4'717	4'073	3'952	22	99	1'965	1'987	86.3%
Volksabstimmung über den Finanz- beschluss betreffend die Bewilligung eines Verpflichtungskredites zum Bau der Ortsumfahungsstrasse Schaan-Vaduz	17./19. Sept. 1976	4'762	3'861	3'773	11	75	746	3'027	81.1%
Volksabstimmung betreffend den Verpflichtungskredit für die Errichtung einer geschützten Operationsstelle (GOPS)	30. Sept./2. Okt. 1977	4'833	3'553	3'431	10	112	1'867	1'564	73.5%
Volksabstimmung betreffend den Verpflichtungskredit von 17.4 Mio. Fr. zu Gunsten der Kunsthausstiftung	5./7. Sept. 1980	5'067	3'824	3'702	22	103	1'864	1'838	75.7%
Volksabstimmung betreffend den Verpflichtungskredit von 3.1 Mio. Fr. für die Errichtung eines landeseigenen Konferenztraktes	5./7. Sept. 1980	5'067	3'823	3'689	18	114	1'737	1'952	75.7%

¹ Ab 1974 siehe Seite 344

² Seit 20. Dezember 1969 stimmberechtigte Männer ab erfüllttem 20. Lebensjahr

Resultate der Volksabstimmungen 1981 - 1988

Abstimmungsobjekt Sachgebiet	Abstimmungs- datum	Stimm- berech- tigte	Stimmen				Resultate		Stimm- betei- ligung
			abge- gebene	gültige	ungül- tige	leere	Zustim- mung JA	Ableh- nung NEIN	
Volksabstimmung betreffend die Ergänzung von Artikel 46 der Verfassung	8./10. Mai 1981	5'151	4'617	4'514	7	96	2'127	2'387	89.7%
Volksabstimmung über das Verfassungsgesetz betreffend die Abänderung der Verfassung EINFÜHRUNG DES FRAUENSTIMMRECHTES	29. Juni /1. Juli 1984	5'453	4'700	4'621	9	70	2'370	2'251	86.2%
Volksabstimmung betreffend NEUES JAGDGESETZ	1./3. Februar 1985	12'272	8'412	8'036	21	355	3'010	5'026	68.5%
Volksabstimmung über zwei Initiativvorschläge zu Artikel 46 und 49 der Verfassung ERHÖHUNG DER LANDTAGSABGEORDNETEN-ANZAHL	31. Mai /2. Juni 1985	12'317	8'801	8'489	118	192		1'478	71.5%
- Initiative vom 14. Dezember 1984							3'310		
- Initiative vom 18. Dezember 1984							3'701		
Volksabstimmung für die Gleichberechtigung von Mann und Frau	29. Nov. /1. Dez. 1985	12'445	8'828	8'482	96	250		4'109	70.9%
- Initiative vom 27. September 1985							1'973		
- Gegenvorschlag des Landtages vom 23. Oktober 1985							2'400		
Volksabstimmung betreffend die Abänderung des Gesetzes über den ERWERB UND DEN VERLUST DES LANDESBÜRGERRECHTES	5./7. Dezember 1986	12'636	9'935	9'366	23	546	4'874	4'492	78.6%
Volksabstimmung betreffend die AUSÜBUNG DER POLITISCHEN VOLKSRECHTE (Einführung des doppelten Ja)	11./13. September 1987	12'923	6'985	6'642	21	322	4'181	2'461	54.1%
Volksabstimmung betreffend ERHÖHUNG DER MANDATZAHL DES LANDTAGES	22./24. Januar 1988	13'017	8'978	8'771	34	178	4'537	4'237	69.0%
Volksabstimmung betreffend GESETZ ÜBER BETRIEBLICHE PERSONALVORSORGE	22./24. Januar 1988	13'017	8'978	8'692	52	240	4'496	4'196	69.0%
Volksabstimmung betreffend Verpflichtungskredit STRASSENTUNNEL GNALP-STEIG sowie Erstellung eines Werkleitungsstollens	30. Sept. /2. Okt. 1988	13'215	7'342	7'323	19	169	3'943	3'211	55.6%

Resultate der Volksabstimmungen seit 1989 - 1992

Abstimmungsobjekt Sachgebiet	Abstimmungs- datum	Stimm- berech- tigte	Stimmen				Resultate		Stimm- betei- ligung
			abge- gebene	gültige	ungül- tige	leere	Zustim- mung JA	Ableh- nung NEIN	
Volksabstimmung betreffend Initiativbegehren auf Ergänzung der Verfassung STAATSVERTRAGS- REFERENDUM	17./19. März 1989	13'306	8'634	8'431	25	178	3'644	4'787	64.9%
Volksabstimmung betreffend die Abänderung des Gesetzes über die KRANKENKASSE	17./19. März 1989	13'306	8'629	8'434	25	170	4'976	3'458	64.9%
Volksabstimmung betreffend Abänderung von Artikel 63 der Verfassung KONTROLLE DER JUSTIZVERWALTUNG	1./3. Dezember 1989	13'425	7'029	6'314	117	591	3'480	2'677	51.1%
Volksabstimmung betreffend Abänderung von Artikel 63 der Verfassung MINDERHEITENRECHT AUF KONTROLLE	1./3. Dezember 1989	13'425	6'980	6'716	29	301	3'913	2'737	52.0%
Volksabstimmung betreffend das Gesetz über die LANDES- UND GEMEINDE- STEUERN	19./21. Oktober 1990	13'642	9'612	9'375	10	227	2'254	7'121	70.5%
Volksabstimmung betreffend Initiativbegehren über das Gesetz zum SCHUTZ GEGEN LÄRM	20./22. September 1991	13'816	9'545	9'358	40	151	1'903	7'455	69.1%
Volksabstimmung betreffend Initiativbegehren Ergänzung des SCHULGESETZES (5 Tage Woche)	20./22. September 1991	13'816	9'548	9'294	49	205	3'226	6'068	69.1%
Volksabstimmung betreffend Initiativbegehren auf ERGÄNZUNG DER VERFASSUNG (Staatsvertragsreferendum)	13./15. März 1992	13'870	8'975	8'794	23	158	6'281	2'513	64.7%
Volksabstimmung betreffend HERABSETZUNG DES STIMM- UND WAHL- RECHTSALTERS	26./28. Juni 1992	13'925	5'080	4'998	8	74	2'184	2'814	36.5%
Volksabstimmung betreffend Initiativbegehren auf Ab- änderung der Verfassung Art.46 AUFHEBUNG DER 8 % SPERRKLAUSEL	6./8. November 1992	13'979	7'488	7'337	13	130	2'373	4'964	53.6%
Volksabstimmung betreffend Initiativbegehren auf Ergänzung der Verfassung Art. 31 bis betref- fend DISKRIMINIERUNGS- VERBOT	6./8. November 1992	13'979	7'488	7'255	22	202	1'782	5'473	53.6%
Volksabstimmung betreffend das ABKOMMEN ÜBER DEN EWR	11./13. Dezember 1992	13'982	12'164	12'044	12	108	6'722	5'322	87.0%

Resultate der Volksabstimmungen seit 1993

Abstimmungsobjekt Sachgebiet	Abstimmungs- datum	Stimm- berech- tigte	Stimmen				Resultate		Stimm- betei- ligung
			abge- gebene	gültige	ungül- tige	leere	Zustim- mung JA	Ableh- nung NEIN	
Volksabstimmung betreffend Verpflichtungskredit für die Errichtung des Landtags- gebäudes und weiterer Bauten	5./7. März 1993	14'009	8'342	8'251	14	76	1'682	6'568	59.5%
Volksabstimmung betreffend die Abkommen mit der Schweiz und die Abkommen mit den EWR-Vertragsstaaten und damit der Teilnahme Liechtensteins am Europäischen Wirtschaftsraum (EWR)	7./9. April 1995	14'286	11'719	11'474	14	231	6'412	5'062	82.0%
Volksabstimmung über die Ge- setzesinitiative betreffend die Ab- änderung des Gesetzes über die Krankenversicherung	31. Januar 1999	15'253	* 12'173	*	*	4'135	8'038	82.1%	

