

---

# 1997

# Statistisches Jahrbuch



Fürstentum Liechtenstein  
Amt für Volkswirtschaft

---

# **1997**

# **Statistisches Jahrbuch**

**Fürstentum Liechtenstein**  
**Amt für Volkswirtschaft**



## VORWORT

Das Statistische Jahrbuch ist die Hauptpublikation der amtlichen Statistik des Fürstentums Liechtenstein. Es erscheint mit der vorliegenden Ausgabe 1997 bereits zum 21. Male. Als zentrale statistische Veröffentlichung kommt ihm die Aufgabe zu, einen umfassenden Überblick über die demographische, wirtschaftliche, soziale, kulturelle, politische Lage und Entwicklung im Fürstentum Liechtenstein zu geben.

Für die Beschaffung weiterer und ausführlicherer Informationen verweisen wir auf das Publikationsverzeichnis auf Seite XII und auf die bei einzelnen Tabellen angemerkten Quellenangaben. Alle amtlichen Statistiken können beim Amt für Volkswirtschaft bestellt werden. Auch sind die Mitarbeiter der amtlichen Statistik gerne zu mündlichen Auskünften bereit (Amt für Volkswirtschaft, Tel. 075 / 236 61 11).

Unser Dank gilt allen Stellen, insbesondere den Datenlieferanten, die durch ihre wertvolle Mitarbeit die Herausgabe dieses Statistischen Jahrbuches unterstützt und ermöglicht haben.

Wiedergabe mit Quellenangabe erwünscht.

Vaduz, im Dezember 1997

AMT FÜR VOLKSWIRTSCHAFT  
DES FÜRSTENTUMS LIECHTENSTEIN



Dr. Hubert Büchel

---

**INHALTSÜBERSICHT**

	Seite
I ALLGEMEINES	
1 GEOGRAPHISCHE ANGABEN	1
2 WITTERUNG	7
3 WOHNBEVÖLKERUNG	19
4 BEVÖLKERUNGSBEWEGUNG	51
5 ERWERBSTÄTIGKEIT, ARBEITSMARKT	89
6 NATIONALPRODUKT, EINKOMMEN	109
7 LAND- UND FORSTWIRTSCHAFT	113
8 INDUSTRIE, GEWERBE, DIENSTLEISTUNGEN	149
9 HANDEL, AUSSENHANDEL	185
10 FREMDENVERKEHR	193
11 VERKEHR, FERNMELDEWESEN	207
12 ENERGIE	225
13 BANKEN	231
14 VERSICHERUNGEN	241
15 PREISE, INDEXZIFFERN	257
16 ÖFFENTLICHE FINANZEN	275
17 BILDUNG, UNTERRICHT, KULTUR	293
18 GESUNDHEITSWESEN, UMWELTSCHUTZ	315
19 VEREINE, SPORTVERBÄNDE, HILFSWERKE	329
20 RECHTSPFLEGE	335
21 WAHLEN, ABSTIMMUNGEN	345

## INHALTSVERZEICHNIS

	Seite
VORWORT .....	I
INHALTSÜBERSICHT .....	II
INHALTSVERZEICHNIS .....	III
ABBILDUNGSVERZEICHNIS .....	XI
PUBLIKATIONSVERZEICHNIS .....	XII
ZEICHENERKLÄRUNG .....	XIII
<b>GEOGRAPHISCHE ANGABEN .....</b>	<b>1</b>
Karte des Fürstentums Liechtenstein - Übersicht .....	2
Fläche und Höhenlage der Gemeinden .....	3
Landesfläche nach Nutzungskategorien .....	3
Äusserste Grenzpunkte des Fürstentums Liechtenstein .....	4
Länge der Landesgrenzen des Fürstentums Liechtenstein .....	4
Berge und Höhen im Fürstentum Liechtenstein .....	5
Höchste und tiefste Punkte des Fürstentums Liechtenstein .....	5
<b>WITTERUNG .....</b>	<b>7</b>
Klimadaten der Mess-Station Vaduz seit 1975 .....	8
Jahresübersicht 1996 .....	9
Langjähriger Durchschnitt von 1974-1988 .....	9
Temperatur seit 1975 - Monatsmittel in °C .....	10
Temperatur seit 1975 - Monatsmaximum in °C .....	10
Temperatur seit 1975 - Monatsminimum in °C .....	11
Luftdruck seit 1975 - Monatsmittel in mb .....	11
Relative Luftfeuchtigkeit seit 1975 - Monatsmittel in % .....	12
Windgeschwindigkeit seit 1989 - Monatsmittel in km/h .....	12
Sonnenscheindauer seit 1975 - Monatssumme in Stunden .....	13
Niederschlag seit 1975 - Monatssumme in mm .....	13
Tage mit Niederschlag seit 1960 .....	14
Niederschlag von 1931 bis 1967 - Monatssumme in mm .....	15
Niederschlag in Malbun seit 1974 - Monatssumme in mm .....	16
Wasserführung: Abflussmenge Binnenkanal seit 1975 .....	17
<b>WOHNBEVÖLKERUNG .....</b>	<b>19</b>
<b>Wohnbevölkerungsstatistik</b>	
Bevölkerung nach Wohngemeinden 1584 bis 1921 .....	20
Wohnbevölkerung nach Wohngemeinde seit 1930 .....	21
Wohnbevölkerung nach Heimat, Geschlecht, Zivilstand und Wohngemeinde am 31.12.1996 .....	22
Bürger des Fürstentums Liechtenstein nach Heimat- und Wohngemeinde am 31.12.1996 .....	23
Ausländische Wohnbevölkerung nach Nationalität, Wohngemeinde und Geschlecht am 31.12.1996 .....	24
Wohnbevölkerung nach Konfession und Wohngemeinde 1996 .....	25
Wohnbevölkerung nach Geburtsjahr, Geschlecht und Heimat am 31.12.1996 .....	26
Wohnbevölkerung nach Geburtsjahr, Geschlecht und Heimat am 31.12.1996 .....	27
Altersaufbau der Wohnbevölkerung am 31.12.1996 (absolut) .....	28
Altersaufbau der Liechtensteiner und Ausländer am 31.12.1996 (in%) .....	29
Wohnbevölkerung nach Gemeinden 1996 .....	30
Einbürgerungen nach Arten seit 1970 .....	31

<b>Volkszählung</b>	
Wohnbevölkerung nach Heimat und Wohngemeinde seit 1930.....	33
Wohnbevölkerung nach Heimatort und Wohngemeinde seit 1930.....	34
Ausländer nach Heimatstaat und Geschlecht seit 1930.....	35
Wohnbevölkerung nach Zivilstand, Geschlecht und Heimat seit 1930.....	36
Wohnbevölkerung nach Konfession und Heimat seit 1930.....	37
Wohnbevölkerung nach Altersklassen und Geschlecht seit 1930.....	38
Wohnbevölkerung nach Muttersprache, Geschlecht und Heimat seit 1930.....	40
<b>Haushaltungen und Wohnungen</b>	
Haushaltungen nach Gemeinden seit 1930.....	41
Haushaltungen nach Art, Gemeinden und Personenanzahl 1990.....	41
Bewohnte Gebäude nach Gemeinden seit 1812.....	42
Gebäude nach Gemeinden und Gebäudeart 1990.....	42
Gebäude nach Gemeinden und Eigentübertyp 1990.....	43
Wohngebäude nach Gemeinden - Bauperioden 1990.....	44
Besetzte Wohnungen nach Besitzverhältnis und Gemeinden seit 1950.....	45
Wohnungen nach Nutzungsart und Gemeinden seit 1950.....	46
Bewohnte Wohnungen nach Gemeinden und Heizungsart bzw. Energieträger der Heizung.....	47
Besetzte Wohnungen nach Grösse und Gemeinden seit 1950.....	48
Mietwohnungspreise nach Raumanzahl seit 1960.....	49
Mietwohnungspreise 1990 nach Bauperiode.....	49
<b>BEVÖLKERUNGSBEWEGUNG.....</b>	<b>51</b>
Bevölkerungsbilanz seit 1901.....	52
Bevölkerungsbilanz nach Heimat seit 1960.....	54
Bevölkerungsbilanz nach Gemeinden 1996.....	55
Eheschliessungen, Geburten und Sterbefälle nach Geschlecht und Gemeinden 1996.....	56
Eheschliessungen, Geburten und Sterbefälle nach Geschlecht seit 1965.....	57
Eheschliessungen der männlichen Wohnbevölkerung nach Monaten seit 1965.....	58
Geburten nach Monaten seit 1965.....	59
Sterbefälle nach Monaten seit 1965.....	60
Lebend- und Totgeborene nach Legitimität und Geschlecht seit 1950.....	61
Lebendgeborene nach Wohngemeinde und Geschlecht seit 1950.....	62
Sterbefälle nach Wohngemeinde und Geschlecht seit 1950.....	64
Geburtenüberschuss nach Gemeinden seit 1950.....	66
Sterbefälle nach Geschlecht, Heimat und Zivilstand seit 1970 - Mittlere Lebensdauer.....	67
Gestorbene Einwohner nach Altersklassen seit 1950.....	68
Gestorbene männliche Einwohner nach Altersklassen seit 1950.....	69
Gestorbene weibliche Einwohner nach Altersklassen seit 1950.....	70
Natürliche Bevölkerungsbewegung seit 1960, Geburten, Todesfälle, Geburtenüberschuss.....	71
Ausländer nach Bewilligungsart und Heimatstaat seit 1963 (Stand 31. Dezember).....	72
Ausländer nach Bewilligungsart und Berufstätigkeit seit 1965 (Stand 31. Dezember).....	73
Ausländer nach Bewilligungsart und Geschlecht seit 1963 (Stand 31. Dezember).....	74
Ausländer nach Bewilligungsart, Geschlecht und Wohngemeinde 1996 (Stand 31. Dezember).....	75
Jahresaufenthalter nach Anwesenheitsdauer, Altersgruppe, Geschlecht und Heimatstaat 1996.....	76
Niedergelassene nach Anwesenheitsdauer, Altersgruppe, Geschlecht und Heimatstaat 1996.....	76
Ausländer nach Bewilligungsart seit 1951 (Stand 31. Dezember).....	77
Ausländer nach Bewilligungsart seit 1960.....	79
Liechtensteiner im Ausland nach Erdteilen seit 1950.....	80
Liechtensteiner in Europa nach Staaten seit 1950.....	81
Liechtensteiner in Amerika nach Staaten seit 1950.....	82
Liechtensteiner in Afrika nach Staaten seit 1950.....	83
Liechtensteiner in Asien und Australien nach Staaten seit 1950.....	84
Liechtensteiner in der Schweiz nach Wohnkanton seit 1930.....	85
Liechtensteiner in Österreich nach Wohnregion seit 1967.....	86



<b>ERWERBSTÄTIGKEIT, ARBEITSMARKT .....</b>	<b>89</b>
Gesamtbeschäftigung in Liechtenstein seit 1880 (Stand 31. Dezember).....	90
Wohnbevölkerung nach Erwerbskategorie seit 1930.....	91
Weibliche Wohnbevölkerung nach Erwerbskategorie seit 1930.....	92
Erwerbstätige nach Erwerbssektor und -branche seit 1930.....	93
Erwerbstätige Frauen nach Erwerbssektor und -branche seit 1930.....	94
Erwerbstätige Ausländer nach Erwerbssektor und -branche seit 1930.....	95
Binnenpendelverkehr der aktiven Wohnbevölkerung seit 1970.....	96
Grenzgänger: Wegpendler und Zupendler seit 1960.....	96
Gesamtbeschäftigung am 31.12.1996 - Übersicht.....	97
Erwerbstätige nach Wirtschaftssektoren in Prozent (Volkszählungen).....	99
Wohnbevölkerung nach Erwerbsbranche, Stellung im Beruf und Heimat am 31.12.1996.....	100
Wohnbevölkerung nach Erwerbsbranche und Wohngemeinde am 31.12.1996.....	101
Männliche Wohnbevölkerung nach Erwerbsbranche und Wohngemeinde am 31.12.1996.....	102
Weibliche Wohnbevölkerung nach Erwerbsbranche und Wohngemeinde am 31.12.1996.....	103
Ausländische Arbeitskräfte (ohne Grenzgänger) nach Erwerbsbranche am 31.12.1996.....	104
Grenzgänger aus dem Raum Österreich nach Erwerbsbranche seit 1980.....	105
Grenzgänger aus der Schweiz nach Erwerbsbranche seit 1980.....	106
Stellensuchende, Bezüger der Arbeitslosenversicherung und offene Stellen seit 1941 (Stand 31.12.).....	107
<b>NATIONALPRODUKT, EINKOMMEN .....</b>	<b>109</b>
Bruttoinlandsprodukt 1960 bis 1988.....	110
Erwerbseinkommen seit 1954.....	111
<b>LAND- UND FORSTWIRTSCHAFT .....</b>	<b>113</b>
Landesfläche nach Nutzungskategorien.....	114
Landwirtschaftsbetriebe nach Gemeinden seit 1955 (Haupt- und Nebenerwerbsbetriebe).....	114
Ständige Arbeitskräfte in den Landwirtschaftsbetrieben 1965 - 1990.....	115
Vollzeitbeschäftigte in der Landwirtschaft seit 1995.....	115
Betriebe nach Grössenklassen Nutzfläche und Gemeinden 1995.....	116
Eigentumsverhältnisse - Gesamtübersicht 1995 - Fläche in Aren.....	117
Wichtigste Flächenkategorien der Landwirtschaftsbetriebe 1995 - Hauptkultur in Aren.....	118
Landwirtschaftliche Nutzfläche nach Hauptkulturen u. Gemeinden 1995 - Flächen in Aren.....	118
Offenes Ackerland nach Nutzungsart und Gemeinden 1995- Fläche in Aren.....	119
Futterbau nach Nutzungsart und Gemeinden 1995 - Fläche in Aren.....	119
Nutztierbestand nach Gattung und Gemeinden 1995.....	120
Landwirtschaftsbetriebe nach Rindviehbestand und Grössenklassen 1995.....	120
Landwirtschaftliche Maschinen und Geräte nach Gemeinden 1995.....	121
Hofeinrichtungen und Stallsysteme nach Gemeinden 1995.....	121
Landwirtschaftsbetriebe nach Grössenklassen seit 1955.....	122
Betriebe mit hauptberuflichen Landwirten nach Grössenklassen seit 1955.....	122
Landwirtschaftlich genutztes Land nach Hauptkulturen seit 1955 - Fläche in Aren.....	123
Nutztierbestand nach Gattung seit 1955.....	123
Landwirtschaftliche Fahrzeuge und Betriebseinrichtungen seit 1955.....	124
Landwirtschaftsbetriebe nach Grössenklassen 1955 bis 1995.....	125
Nutztierbesitzer und Nutztierbestand nach Gattung seit 1812 - Viehzählung.....	126
Nutztierbestand nach Gattung und Nutzungsart 1945 bis 1972 - Viehzählung.....	127
Nutztierbestand nach Gattung und Gemeinde 1996.....	128
Nutztierhalter nach Nutztiergattung und Gemeinde 1996.....	128
Rindvieh nach Nutzungsart und Pferde seit 1977.....	129
Schweine nach Nutzungsart und andere Nutztiere seit 1977.....	129
Milchlieferungen und -verarbeitung nach Sammelstellen 1996 - in kg.....	130
Milchlieferungen und -verarbeitung seit 1950 - in 100 kg.....	131
Obstbaumbestand nach Betriebsformen und Obstarten 1961 und 1971.....	132
Feldobstbaumbestand nach Obstarten und Gemeinden 1961 und 1971.....	133
Erwerbsobstbau - Apfelbaumbestand nach Sorten und Alter 1971.....	134
Weinernte nach Gemeinden seit 1954 - in hl.....	135
Nachhaltigkeitskontrolle seit 1951/52 bis 1981/82.....	136

Waldfläche nach Höhenzone und Zusammensetzung der Holzarten 1983.....	137
Holzernte 1996.....	139
Holzverwertung von 1952/53 bis 1984/85.....	140
Subventionierte Schutzwaldaufforstungen nach Baumarten seit 1958/59 (inkl. Rufeverbauungen).....	142
Windschutzpflanzungen nach Baumarten seit 1950.....	143
Erlegtes Wild nach Arten seit 1955.....	144
Wildbestand nach Arten seit 1955.....	146
<b>INDUSTRIE, GEWERBE, DIENSTLEISTUNGEN.....</b>	<b>149</b>
<b>Betriebszählung</b>	
Arbeitsstätten und Beschäftigte nach Wirtschaftsabteilungen und nach Gemeinden 1991.....	150
Arbeitsstätten und Beschäftigte nach Wirtschaftsabteilungen und nach Gemeinden 1985.....	151
Arbeitsstätten nach Grössenklassen und Wirtschaftsklassen 1985.....	152
Arbeitsstätten nach Wirtschaftsarten und Beschäftigtengrössenklassen 1991.....	153
Beschäftigte nach Grössenklassen und Wirtschaftsklassen 1985.....	154
Vollzeitbeschäftigte nach Wirtschaftsarten und Beschäftigtengrössenklassen 1991.....	155
Arbeitsstätten und Vollzeitbeschäftigte nach Wirtschaftsarten, 1985 und 1991 (Vollzeitbeschäftigte 1985 gem. Definition 1991).....	156
<b>Industriekammerstatistik</b>	
Personalbestand und Lohnauszahlungen der Industrie seit 1965.....	169
Personalbestand der Industrie nach Branche am 31. Dezember 1996 (1995).....	170
Personal in Auslandsniederlassungen der liechtensteinischen Industrie 31.12.1994 (31.12.1991).....	171
<b>Gewerbestatistik</b>	
Tätige Gewerbebetriebe nach Branchen von 1976 bis 1982.....	173
Gewerbekonzessionen nach Branchen seit 1983.....	174
Neuerteilte Gewerbebewilligungen und Konzessionen nach Rechtsform seit 1972.....	175
<b>Baustatistik</b>	
Bewilligtes Bauvolumen nach Verwendungszweck seit 1962 - in m <sup>3</sup> .....	177
Baukosten nach Verwendungszweck seit 1962 - in Mio. Franken.....	178
Bewilligte Wohnbauten nach Gemeinden seit 1964 - Volumen in m <sup>3</sup> .....	179
Baukosten der Wohnbauten nach Gemeinden seit 1964 - in 1'000 Franken.....	180
Bewilligte gewerbliche und industrielle Bauten nach Gemeinden seit 1964 - Volumen in m <sup>3</sup> .....	181
Baukosten der gewerblichen und industriellen Bauten nach Gemeinden seit 1964 - in 1'000 Franken.....	182
<b>HANDEL, AUSSENHANDEL.....</b>	<b>185</b>
Direktimporte nach Warengruppen seit 1980 - in 1'000 Franken.....	186
Direktexporte nach Warengruppen seit 1980 - in 1'000 Franken.....	187
Direktimporte nach Warengruppen und Verkehrsträgern 1996 - in Tonnen.....	188
Direktexporte nach Warengruppen und Verkehrsträgern 1996 - in Tonnen.....	189
Exporte der Industrie nach Wirtschaftsgebiet seit 1950.....	190
Exporte der Industrie nach Wirtschaftsgebiet seit 1970.....	191
<b>FREMDENERKEHR.....</b>	<b>193</b>
Gästeankünfte und Logiernächte nach Beherbergungsstätten seit 1945.....	194
Hotelbetriebe, Gästeankünfte, Logiernächte und Gastbetten seit 1963.....	195
Privatzimmervermieter, Gästeankünfte, Logiernächte und Gastbetten seit 1963.....	196
Gästeankünfte und Logiernächte in Gast- und Beherbergungsbetrieben nach Gemeinden seit 1960.....	197
Gästeankünfte nach dem Herkunftsland der Gäste seit 1960.....	198
Logiernächte nach dem Herkunftsland der Gäste seit 1960.....	199
Gästeankünfte in Gast- und Beherbergungsbetrieben nach Monaten seit 1960.....	200
Gästeankünfte in Ferienwohnungen nach Monaten seit 1960.....	201
Logiernächte in Gast- und Beherbergungsbetrieben nach Monaten seit 1960.....	202
Logiernächte in Ferienwohnungen nach Monaten seit 1960.....	203
Gästeankünfte nach dem Herkunftsland der Gäste seit 1965.....	204
Logiernächte nach dem Herkunftsland der Gäste seit 1965.....	205



<b>VERKEHR, FERNMELDEWESEN</b> .....	<b>207</b>
Motorfahrzeugbestand nach Fahrzeugarten seit 1950.....	208
Bestand an Personenwagen nach Steuer-PS seit 1970 .....	209
Bestand an Lastwagen nach Nutzlastkategorie seit 1970.....	209
In Verkehr gesetzte neue Fahrzeuge nach Fahrzeugarten seit 1963.....	210
In Verkehr gesetzte neue Personenwagen nach Monaten seit 1963 .....	211
Bestand an Personenwagen nach Gemeinden seit 1963 .....	212
Gelöste Fahrräder nach Jahr und Gemeinden 1970 bis 1993 .....	213
Strassenverkehrsunfälle seit 1991 Tatbestände und Tätigkeiten nach dem Strassenverkehrsgesetz (SVG).....	214
Strassenverkehrsunfälle nach Unfallereignis 1960 - 1990 .....	215
Administrativmassnahmen - Führerausweisentzüge infolge ... inkl. Verwarnung seit 1965.....	216
Führerausweisentzüge nach Entzugsgrund 1965 - 1989 .....	217
Telefonabonnenten, Radiokonzessionäre, Fernsehteilnehmer, Fernschreiber seit 1921 .....	218
Telefonverkehr seit 1965.....	219
Telefonnetz seit 1965.....	219
Telegrafenvorkehr, Telexverkehr und Telexanschlüsse seit 1965 .....	220
Poststellennetz, Postpersonal, Postreisende und Briefpost seit 1975 .....	221
Paketpost, Postcheckverkehr und Postanweisungen seit 1975.....	221
Betriebsergebnisse der PTT - Betriebe seit 1946 - in 1'000 Franken.....	222
Motorfahrzeugbestand seit 1960, Strassenverkehrsunfälle seit 1960, Radio- und Fernsehbevolligungen seit 1960 .....	223
<b>ENERGIE</b> .....	<b>225</b>
Energieverbrauch und -erzeugung seit 1965 (in MWh).....	226
Energieverbrauch und -import nach Energieträgern seit 1959 .....	227
Stromproduktion und -verbrauch seit 1960.....	228
Einfuhr von Mineralöl seit 1964 - in Tonnen .....	229
<b>BANKEN</b> .....	<b>231</b>
Bilanz der liechtensteinischen Banken seit 1980 - Aktiven (in 1'000 Franken per 31.12.) .....	232
Bilanz der liechtensteinischen Banken seit 1980 - Passiven (in 1'000 Franken per 31.12.) .....	233
Gewinn- und Verlustrechnung der liechtensteinischen Banken seit 1980 - in 1'000 Franken (per 31.12.) .....	234
Betreutes Kundenvermögen der liechtensteinischen Banken seit 1995 - in 1'000 Franken (per 31.12.) .....	235
Personalbestand der liechtensteinischen Banken seit 1980 .....	235
Entwicklung Bilanzsumme, Reingewinn und Personalbestand der liechtensteinischen Banken seit 1970 .....	236
Inländische Spareinlagen, Depositen- und Einlagehefte bei den liechtensteinischen Banken nach Einlageklassen seit 1980 - in 1'000 Franken (per 31.12.) .....	237
Inländische Hypothekaranlagen und Baukredite bei den liechtensteinischen Banken nach Baukategorien seit 1980 (in 1'000 Franken) .....	238
Zinsniveau im Fürstentum Liechtenstein 1996 in % p.a.	
Zinskonditionen für die Aufnahme von Krediten in CHF .....	239
Zinskonditionen für die Anlagen von Geldern in CHF .....	239
<b>VERSICHERUNGEN</b> .....	<b>241</b>
Betriebsrechnung der AHV seit 1954 - in 1'000 CHF.....	242
Betriebsrechnung der IV seit 1960 - in 1'000 CHF.....	243
Betriebsrechnung der FAK seit 1958 - in 1'000 CHF.....	244
Verwaltungskostenrechnung der AHV, IV und FAK seit 1954 - in 1'000 CHF.....	245
Betriebliche Personalvorsorgeeinrichtungen nach Charakteristik 1974 und 1979.....	246
Betriebliche Personalvorsorgeeinrichtungen nach versicherten Risiken 1974 und 1979.....	246
Mitglieder der Personalvorsorgeeinrichtungen nach Charakteristik 1974 und 1979 .....	247



Mitglieder der Personalvorsorgeeinrichtungen nach versicherten Risiken 1974 und 1979.....	247
Obligatorische Unfallversicherungen, Unfälle, Unfallkosten und Prämien seit 1970 .....	248
Obligatorische Unfallversicherung seit 1983.....	248
Konzessionierte Krankenkassen, versicherte Wohnbevölkerung nach Gruppen 1946 bis 1974 .....	249
Mitgliederbestand der Krankenkassen nach Gruppen 1946 bis 1974 .....	249
Krankenversicherte Wohnbevölkerung nach Gemeinden 1954 bis 1974 .....	250
Krankenversicherte nach Geschlecht, Versicherungsart und -nutzen 1962 bis 1974.....	250
Mitgliederbestand der obligatorischen Krankenversicherung nach Versicherungsart, Versicherungsanspruch und Wohnsitz seit 1980 (per 31.12.).....	251
Leistungen der obligatorischen Krankenversicherung nach Art seit 1980 (1.1. bis 31.12.) .....	252
Finanzhaushalt der obligatorischen Krankenversicherung seit 1980 - Aufwand (in 1'000 Franken) .....	253
Finanzhaushalt der obligatorischen Krankenversicherung seit 1980 - Ertrag (in 1'000 Franken) .....	254
Bilanz der obligatorischen Krankenversicherung seit 1980 - (in 1'000 Franken) .....	255
<b>PREISE, INDEXZIFFERN .....</b>	<b>257</b>
Schweizerischer Landesindex der Konsumentenpreise nach Monaten seit 1939 Basis August 1939 = 100 .....	258
Schweizerischer Landesindex der Konsumentenpreise nach Monaten seit 1966 Basis September 1966 = 100.....	259
Schweizerischer Landesindex der Konsumentenpreise nach Monaten seit 1977 Basis September 1977 = 100.....	260
Schweizerischer Landesindex der Konsumentenpreise nach Monaten seit 1982 Basis Dezember 1982 = 100.....	261
Schweizerischer Landesindex der Konsumentenpreise nach Monaten seit 1993 Basis Mai 1993 = 100 .....	261
Schweizerischer Landesindex der Konsumentenpreise nach Bedarfsgruppen seit 1993 Basis Mai 1993 = 100 .....	262
Schweizerischer Landesindex der Konsumentenpreise nach Bedarfsgruppen seit 1982 Basis Dezember 1982 = 100.....	264
Mietpreisindex, Basis September 1966 = 100 (1966 - Mai 1993).....	267
Mietpreisindex, Basis September 1977 = 100 (1977 - Mai 1993).....	268
Mietpreisindex, Basis Dezember 1982 = 100 (1977 - Mai 1993).....	268
Mietpreisindex nach Wohnungen Dezember 1982 = 100 (1982 - Mai 1993).....	269
Mietpreisindex, Basis Mai 1993 = 100.....	269
Zürcher Index der Wohnbaukosten (Gesamtkosten) seit 1939 (1. Juni 1939 = 100).....	270
Zürcher Index der Wohnbaukosten (Gesamtkosten) seit 1966 (1. Oktober 1966 = 100) .....	271
Zürcher Index der Wohnbaukosten (Gesamtkosten) seit 1977 (1. April 1977 = 100).....	271
Zürcher Index der Wohnbaukosten (Gesamtkosten) seit 1988 (1. Oktober 1988 = 100) .....	272
Index der Grosshandelspreise nach Monaten seit 1963 (Jahresmittel 1963 = 100).....	273
<b>ÖFFENTLICHE FINANZEN .....</b>	<b>275</b>
Landeshaushalt 1921 bis 1973 - in Franken.....	276
Landeshaushalt seit 1974 - in Franken.....	276
Gemeindehaushalte seit 1980 - in 1'000 Franken.....	277
Landeshaushalt - Aufwand der laufenden Rechnung nach Aufgabenbereichen 1976 bis 1993 - in 1'000 Franken .....	278
Landeshaushalt - Aufwand der laufenden Rechnung nach Aufgabenbereichen seit 1994 - in 1'000 Franken.....	278
Landeshaushalt - Aufwand der laufenden Rechnung nach Aufwandarten 1976 bis 1993 - in 1'000 Franken .....	279
Landeshaushalt - Aufwand der laufenden Rechnung nach Aufwandarten seit 1994 - in 1'000 Franken.....	279
Landeshaushalt - Ertrag der laufenden Rechnung nach Aufgabenbereichen 1976 bis 1993 - in 1'000 Franken .....	280
Landeshaushalt - Ertrag der laufenden Rechnung nach Aufgabenbereichen seit 1994 - in 1'000 Franken.....	280
Landeshaushalt - Ertrag der laufenden Rechnung nach Ertragsarten 1976 bis 1993 - in 1'000 Franken .....	281



Landeshaushalt - Ertrag der laufenden Rechnung nach Ertragsarten seit 1994 - in 1'000 Franken.....	281
Totalsteuereinnahmen nach Steuer- und Gebührenart seit 1970 - in Franken.....	282
Vermögens- und Erwerbssteuer seit 1970.....	283
Grundstückgewinnsteuer seit 1970.....	284
Nachlass-, Erbanfall- und Schenkungssteuer seit 1970.....	284
Gesellschaftssteuer seit 1981.....	285
Kapital- und Ertragssteuer seit 1981.....	285
Besondere Gesellschaftssteuer seit 1981.....	286
Quellensteuer österreichischer Grenzgänger seit 1972.....	287
Motorfahrzeugsteuer seit 1972.....	287
Alkoholsteuer 1970 - 1981.....	288
Couponsteuer seit 1970.....	288
Warenumsatzsteuer seit 1970.....	289
Mehrwertsteuer ab 1995.....	289
Diverse Taxen, Stempel- und Verwaltungsgebühren seit 1970.....	290
Staatseinnahmen nach Gebühren und Steuerart seit 1980.....	291
<b>BILDUNG, UNTERRICHT, KULTUR.....</b>	<b>293</b>
Schulentlassene Wohnbevölkerung nach abgeschlossener Schulstufe und Altersklasse 1980.....	294
Schulentlassene Wohnbevölkerung nach abgeschlossener Schulstufe und Altersklasse 1990.....	295
Schüler nach Schultypen seit 1960.....	296
Lehrer nach Schultypen 1960 - 1977.....	297
Lehrer nach Schulstufen seit 1980.....	297
Kindergärten und Kinder seit 1960.....	298
Klassen, Schüler und Lehrkräfte der Primarschulen seit 1930.....	299
Klassen, Schüler und Lehrkräfte der Hilfsschulen von 1972 - 1989.....	300
Schüler der Sonderschule seit 1974.....	300
Schüler der Oberschule seit 1973.....	301
Schüler und Lehrkräfte der Realschulen seit 1930.....	302
Schüler und Lehrkräfte der Töchterschule St. Elisabeth 1935 bis 1993.....	303
Klassen, Schüler und Lehrkräfte des Lyzeums Gutenberg 1935 bis 1973.....	304
Schüler und Lehrkräfte des Liechtensteinischen Gymnasiums seit 1937.....	305
Schüler und Lehrkräfte der Liechtensteinischen Ingenieurschule (LIS) seit 1961.....	306
Schüler, Musikfächer und Lehrkräfte der Liechtensteinischen Musikschule seit 1963.....	307
Lehrlinge nach Lehrjahr, Geschlecht und Nationalität seit 1970.....	308
Liechtensteinische Studenten an Universitäten und Hochschulen in der Schweiz seit 1967/68.....	309
Liechtensteinische Studenten an Universitäten und Hochschulen in Österreich seit 1979/80.....	310
Liechtensteinische Studenten an Kunsthochschulen in Österreich seit 1979/80.....	310
Liechtensteinische Studenten an Universitäten und Hochschulen in der Bundesrepublik Deutschland seit 1979/80 (nach Fächergruppen).....	311
Liechtensteinische Studenten an Universitäten und Hochschulen in der Bundesrepublik Deutschland seit 1979/80 (nach Hochschularten).....	311
Benützung der Landesbibliothek seit 1965.....	312
Besucher des Landesmuseums und der staatlichen Kunstsammlung seit 1972.....	313
<b>GESUNDHEITSWESEN, UMWELTSCHUTZ.....</b>	<b>315</b>
Ärzte und Apotheken nach Gemeinden 1996.....	316
Ärzte und Apotheken seit 1950.....	317
Todesfälle nach Todesursachen 1932 - 1971.....	318
Todesursachen	
Gestorbene Einwohner nach Krankheits- und Todesursachengruppen seit 1980.....	320
Meldungen übertragbarer Krankheiten nach Monaten 1996.....	321
Meldungen übertragbarer Krankheiten seit 1985.....	322
Beseitigung fester Abfallstoffe nach Arten seit 1972 (ohne Grünabfälle).....	323
Auswahl angefallener Sonderabfälle seit 1987 (in Tonnen).....	323
Beseitigung fester Abfallstoffe nach Arten und Gemeinden 1996.....	324
Anlieferung an Altstoffsammelstellen 1996 in Tonnen.....	325

Anlieferung an Altstoffsammelstellen seit 1985 in Tonnen .....	325
Durchschnittlicher Wasserverbrauch seit 1982.....	326
Wasserverbrauch seit 1982.....	326
Abwassermengen und Klärschlammverwertung 1996.....	327
<b>VEREINE, SPORTVERBÄNDE, HILFSWERKE.....</b>	<b>329</b>
Sportverbände nach Gründungsjahr und Mitgliederbestand seit 1980.....	330
Sportbeiträge des Staates nach Beitragsart seit 1971.....	331
Einnahmen- und Ausgabenrechnung des Liechtensteinischen Roten Kreuzes seit 1945.....	332
<b>RECHTSPFLEGE.....</b>	<b>335</b>
Verfahren des Liechtensteinischen Landgerichtes seit 1922.....	336
Verfahren des Liechtensteinischen Obergerichtes 1922 bis 1973.....	338
Verfahren des Liechtensteinischen Obergerichtes seit 1974.....	339
Vermittlungen und Beglaubigungen der Vermittlerämter seit 1922.....	340
Beglaubigungen der Vermittlerämter nach Gemeinden seit 1924.....	341
Eintragungen und Löschungen des Liechtensteinischen Grundbuchamtes seit 1922.....	342
Rechtsanwälte, Patentanwälte, 1941 bis 1994.....	343
Anwälte und Rechtsanwaltsgesellschaften seit 1995.....	343
<b>WAHLEN, ABSTIMMUNGEN.....</b>	<b>345</b>
Staatsoberhaupt, Parlament und Regierung 1997 bis 2001.....	346
Resultate der Landtagswahlen 1945 bis 1970.....	347
Resultate der Landtagswahlen, Wahlkreis Oberland 1945 bis 1970.....	348
Resultate der Landtagswahlen, Wahlkreis Unterland 1945 bis 1970.....	349
Resultate der Landtagswahlen seit 1974 (Landesergebnis).....	350
Resultate der Landtagswahlen seit 1974 (Wahlkreis Oberland).....	351
Resultate der Landtagswahlen seit 1974 (Wahlkreis Unterland).....	352
Landtagswahlen 1997 - Total.....	353
Landtagswahlen 1997 - Oberland.....	354
Landtagswahlen 1997 - Unterland.....	355
Resultate der Gemeindewahlen seit 1975 (Landesergebnis).....	356
Resultate der Gemeindewahlen seit 1975 (Vaduz).....	357
Resultate der Gemeindewahlen seit 1975 (Triesen).....	358
Resultate der Gemeindewahlen seit 1975 (Balzers).....	359
Resultate der Gemeindewahlen seit 1975 (Triesenberg).....	360
Resultate der Gemeindewahlen seit 1975 (Schaan).....	361
Resultate der Gemeindewahlen seit 1975 (Planken).....	362
Resultate der Gemeindewahlen seit 1975 (Eschen).....	363
Resultate der Gemeindewahlen seit 1975 (Mauren).....	364
Resultate der Gemeindewahlen seit 1975 (Gamprin).....	365
Resultate der Gemeindewahlen seit 1975 (Ruggell).....	366
Resultate der Gemeindewahlen seit 1975 (Schellenberg).....	367
Gemeindevorsteher und Gemeinderäte 1995 - 1999.....	368
Resultate der Volksabstimmungen und Wahlen 1918 bis 1929.....	370
Resultate der Volksabstimmungen und Wahlen 1930 bis 1947.....	371
Resultate der Volksabstimmungen und Wahlen 1948 bis 1965.....	372
Resultate der Volksabstimmungen und Wahlen 1966 bis 1980.....	373
Resultate der Volksabstimmungen 1981 - 1988.....	374
Resultate der Volksabstimmungen seit 1989 - 1992.....	375
Resultate der Volksabstimmungen seit 1993.....	376



## ABBILDUNGSVERZEICHNIS

### Seite

- 2 Fürstentum Liechtenstein Vogelschaukarte
- 8 Klimadaten der Mess-Station Vaduz seit 1975
- 28 Altersaufbau der Wohnbevölkerung am 31. 12. 1996 (absolut)
- 29 Altersaufbau der Liechtensteiner und Ausländer am 31. 12. 1996 (in %)
- 30 Wohnbevölkerung nach Wohngemeinden 1996
- 71 Natürliche Bevölkerungsbewegung seit 1960, Geburten, Todesfälle, Geburtenüberschuss
- 79 Ausländer nach Bewilligungsart seit 1960
- 97 Gesamtbeschäftigung am 31. 12. 1996 - Übersicht
- 99 Erwerbstätige nach Wirtschaftssektoren in Prozent (Volkzählungen)
- 125 Landwirtschaftsbetriebe nach Grössenklassen 1955, 1965, 1975, 1985 und 1995
- 191 Exporte der Industrie nach Wirtschaftsgebiet seit 1970
- 204 Gästeankünfte nach dem Herkunftsland der Gäste seit 1965
- 205 Logiernächte nach dem Herkunftsland der Gäste seit 1965
- 223 Entwicklung Motorfahrzeugbestand, Strassenverkehrsunfälle, Telekommunikation seit 1960
- 236 Entwicklung Bilanzsumme, Reingewinn und Personalbestand der liechtensteinischen Banken seit 1970
- 291 Staatseinnahmen nach Gebühren und Steuerart seit 1980

## PUBLIKATIONSVERZEICHNIS

	Erscheinungs- weise	letzte Ausgabe
• Publikationsverzeichnis	fallweise	1993
• Statistisches Jahrbuch	jährlich	1997
• Volkszählung (mehrere Bände)	10-jährlich	1990
• Wohnbevölkerung	jährlich	1996
• Ausländerstatistik	1/3-jährlich	1996
• Zivilstandsstatistik	jährlich	1996
• Arbeitsplätze	jährlich	1996
• Betriebszählung	(5-), 10-jährlich	1991
• Konjunkturtest	1/4-jährlich	1997
• Landwirtschaftszählung	5-jährlich	1990
• Obstbaumzählung	fallweise	1971
• Viehzählung	fallweise	1972
• Motorfahrzeugstatistik	jährlich/monatlich	1996/1997
• Fremdenverkehrsstatistik	jährlich/Sommer- Wintersaison	1996/1997
• Krankenversicherungsstatistik	jährlich	1995
• Betriebliche Personalvorsorgestatistik	fallweise	1979
• Bankstatistik	jährlich	1996
• Energiestatistik	jährlich	1996
• Baustatistik	jährlich/ 1/4jährlich	1996/1997
• Konsumentenpreisindex	monatlich	1997
• Einbürgerungsstatistik	fallweise	1996
• Vornamen der Neugeborenen	jährlich	1996
• Liechtenstein in Zahlen	jährlich	1997

Die Spezialpublikationen der amtlichen Statistik sind teils tiefergegliedert bzw. aktueller als die entsprechenden Tabellen des Statistischen Jahrbuchs. Sie sind beim Amt für Volkswirtschaft, Vaduz, kostenlos erhältlich.



## ZEICHENERKLÄRUNG

- Ein Strich an Stelle einer Zahl bedeutet Null (nichts)
- 0 oder 0.0 Eine Null an Stelle einer anderen Zahl bedeutet eine Grösse, die kleiner als die Hälfte der verwendeten Zählinheit ist.
- Ein Punkt an Stelle einer Zahl bedeutet, dass die Zahlenangabe nicht möglich ist, weil die begrifflichen Voraussetzungen dazu fehlen.
- \* Ein Stern an Stelle einer Zahl bedeutet, dass die Zahlenangabe nicht erhältlich oder nicht erhoben oder aus Datenschutzgründen unterblieben ist.
- ... / ... Ein Schrägstrich zwischen Anfangs- und Endjahren bedeutet, dass der Durchschnitt des angegebenen Zeitraumes angegeben ist.
- ... - ... Summen für ganze Zeiträume sind erkenntlich durch einen Bindestrich zwischen den beiden Endjahren.

## ABKÜRZUNGEN

- a. n. g. anderswo nicht genannt
- o. a. S. ohne ausgeprägten Schwerpunkt
- i. e. S. im engeren Sinne



Fonte: ANV Nucleo De Boves

## **GEOGRAPHISCHE ANGABEN**

FLÄCHE

GRENZEN

HÖHEN



# Fürstentum Liechtenstein

Vegelschichten



2

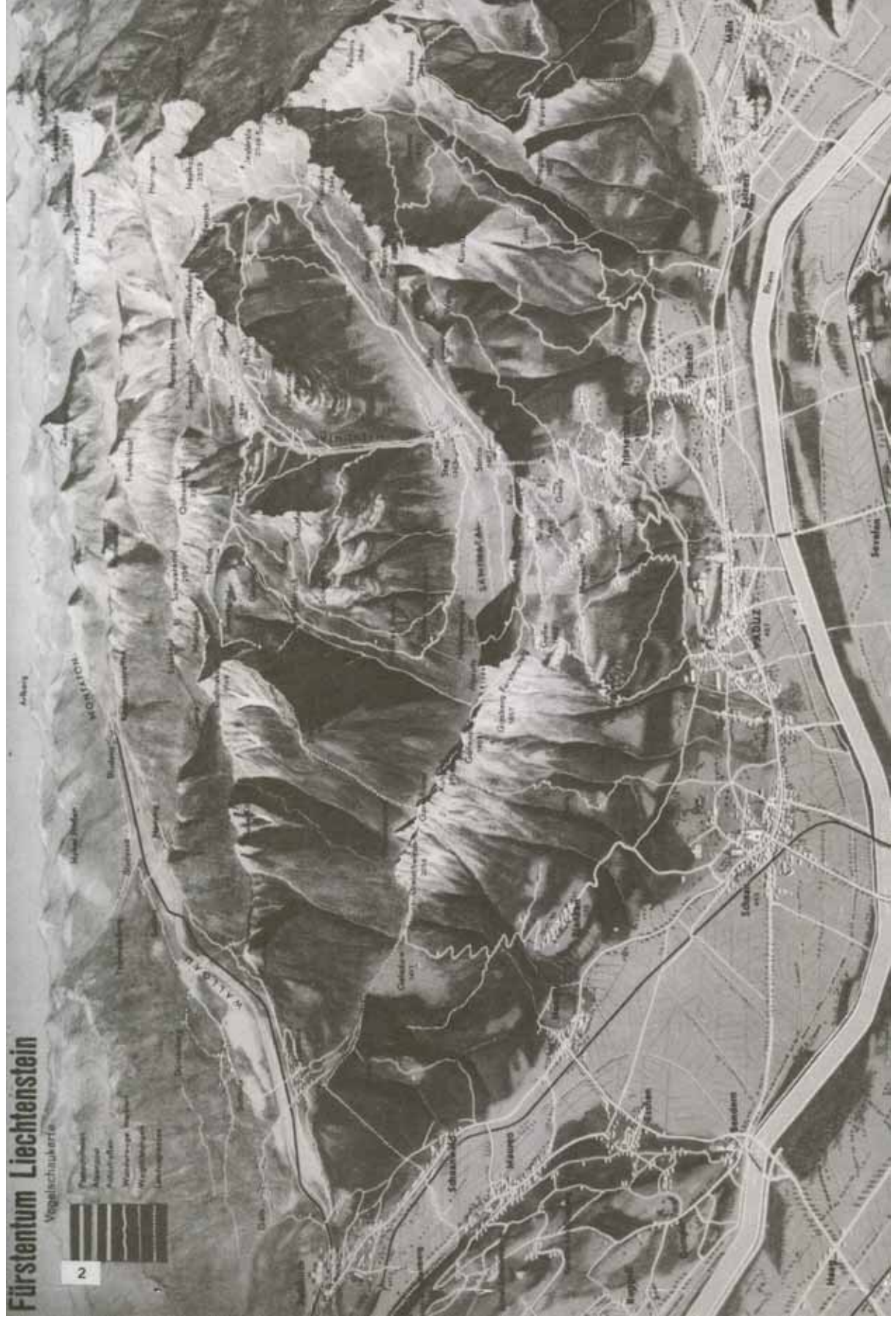

**Fläche<sup>1</sup> und Höhenlage<sup>2</sup> der Gemeinden**

Gemeinden	Fläche km <sup>2</sup>	Höhe m.ü.M.			Fläche km <sup>2</sup>	Höhe m.ü.M.
1 Vaduz	17.284	455	7	Eschen	10.333	453
2 Triesen	26.353	512	8	Mauren	7.450	472
3 Balzers	19.623	472	9	Gamprin	6.140	472
4 Triesenberg	29.770	884	10	Ruggell	7.370	433
5 Schaan	26.845	450	11	Schellenberg	3.545	626
6 Planken	5.295	786				
<i>Fürstentum Liechtenstein</i>		<i>160.008 km<sup>2</sup></i>				

**Landesfläche nach Nutzungskategorien**

	km <sup>2</sup>	Anteil
Landwirtschaftliche Kulturfläche	38.9 <sup>3</sup>	24.3 %
Alpenweiden	25.1 <sup>4</sup>	15.7 %
Waldfläche	55.6 <sup>4</sup>	34.8 %
Unproduktives und überbautes Land	40.4	25.2 % <sup>5</sup>
Landesfläche	160.0	100 %
davon potentielle Bauzone	20.6 <sup>6</sup>	12.9 %

<sup>1</sup> Abbildung dazu Seite 30

<sup>2</sup> Bemessen nach der Höhenlage der Ortskirche

<sup>3</sup> Quelle: Landwirtschaftliche Betriebszählung 1980

<sup>4</sup> Quelle: Erhebung des Forstamtes 1983

<sup>5</sup> Überbauungsanteil ca. 3%, Verkehrsanlagen ca. 0.5%

<sup>6</sup> Quelle: Landesplanung, Bestandesaufnahme 1980

**Äusserste Grenzpunkte des Fürstentums Liechtenstein<sup>1</sup>**

Im Norden	47° 16' 14"	nördlicher Breite	Ruggell, Dreiländerpunkt im Rhein
Im Süden	47° 02' 54"	nördlicher Breite	Triesen, Falknishorn
Im Westen	9° 28' 18"	östlicher Länge <sup>2</sup>	Balzers, Mitte Rhein
Im Osten	9° 38' 08"	östlicher Länge <sup>2</sup>	Triesenberg, östlich Sareiserjoch, Grenzpunkt 29

Gesamtlänge: 24.56 km max.  
Gesamtbreite: 12.36 km max.

**Länge der Landesgrenzen des Fürstentums Liechtenstein**

Grenzstaaten	Grenzlänge km	Anteil der angrenzenden Kantone und Vorarlbergs
Schweiz	41.1	St. Gallen 27.1; Graubünden 14.0
Österreich	34.9	Vorarlberg 34.9
TOTAL	76.0	

<sup>1</sup> nach WGS 1984 (World Geodatic System)  
<sup>2</sup> von Greenwich



**Berge und Höhen im Fürstentum Liechtenstein<sup>1</sup>**

Berge, Höhen	m ü. M.	Berge, Höhen	m ü. M.
1 Grauspitz	2599	26 Garselliturm	2050
2 Schwarzhorn	2574	27 Wurmtalkopf	2006
3 Naafkopf	2570	28 Langspitz	2006
4 Falknis	2560	29 Beim Kreuz (Bergst. Malbun-Bahn)	2003
5 Falknishorn	2452	30 Sareiserjoch	2000
6 Augstenberg	2359	31 Gafleispitz	2000
7 Plasteikopf	2346	32 Helawangspitz	2000
8 Gorfion	2308	33 Kulm (Gapfahl)	1993
9 Ochsenkopf	2286	34 Alpispitz	1944
10 Hochspieler	2226	35 Koraspitz	1927
11 Rappenstein	2222	36 Bödele (Wang, Älple)	1913
12 Galinakopf	2198	37 Heubühl	1908
13 Spitz (Silberhorn)	2186	38 Mittlerspitz	1897
14 Scheuenkopf	2150	39 Kirchlispitz	1890
15 Hubel	2150	40 Mittagspitz	1857
16 Rotspitz (Lawena Falknis)	2127	41 Würznerhorn (Guschner Gir)	1711
17 Kuhgrat	2123	42 Krüppel	1707
18 Goldlochspitz	2110	43 Lattenhöhe	1693
19 Gamsgrat	2201	44 Sattelspitz (Gafadura)	1688
20 Garsellikopf	2106	45 Saroja (Gafadura)	1659
21 Schönberg	2104	46 Frastanzersand	1634
22 Nospitz	2091	47 Kulm	1472
23 Stachlerkopf	2071		
24 Dreischwestern	2052	Eschnerberg:	
25 Zigerberg	2051	- Klocker (Hinterschellenberg)	698
		- Gantenstein	695

**Höchste und tiefste Punkte des Fürstentums Liechtenstein**

Höchste u. tiefste Punkte	Ort	Höhe über Meer m
Höchster Punkt	Vorder-Grauspitz	2599
Höchstgelegenes Dorf	Triesenberg	884
Tiefster Punkt	Ruggeller Riet	430
Tiefstgelegenes Dorf	Ruggell	433

<sup>1</sup> Quelle: Übersichtspläne 1 : 10'000

**WITTERUNG**

TEMPERATUR

LUFTDRUCK

LUFTFEUCHTIGKEIT

SONNENSCHINDAUER

NIEDERSCHLAG

WASSERFÜHRUNG

**Klimadaten der Mess-Station Vaduz seit 1975**

**Jährliche Sonnenscheindauer in Std.**

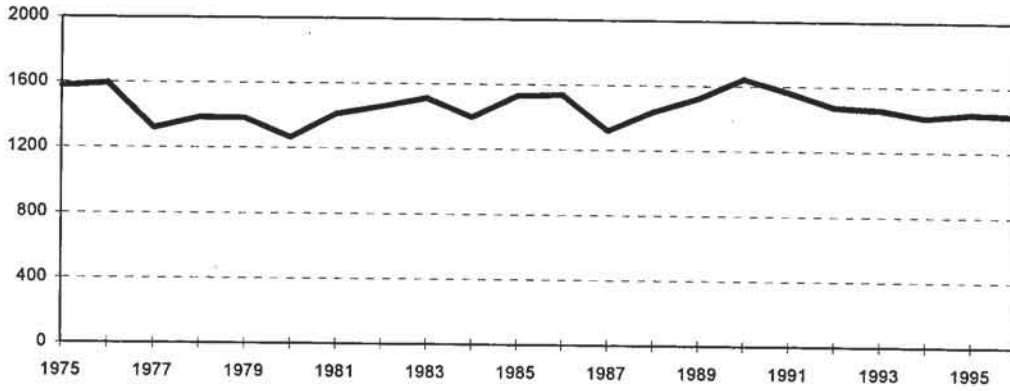

**Jahresniederschlag in mm**

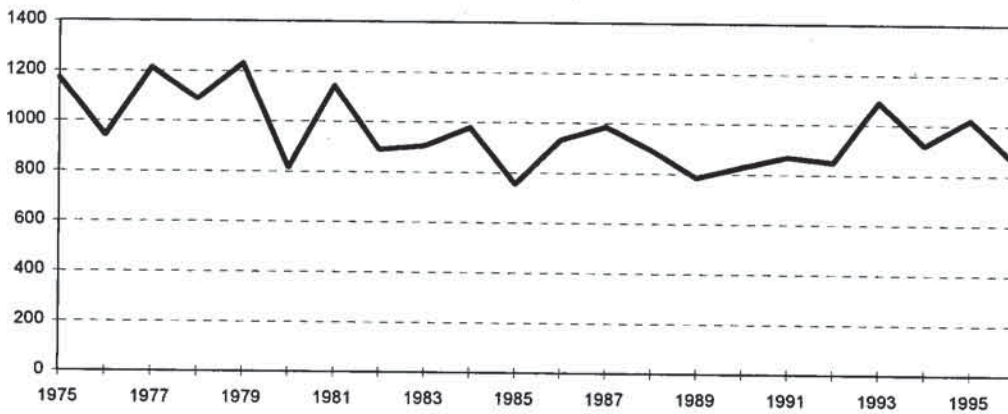

**Mittlere Jahrestemperatur in °C**

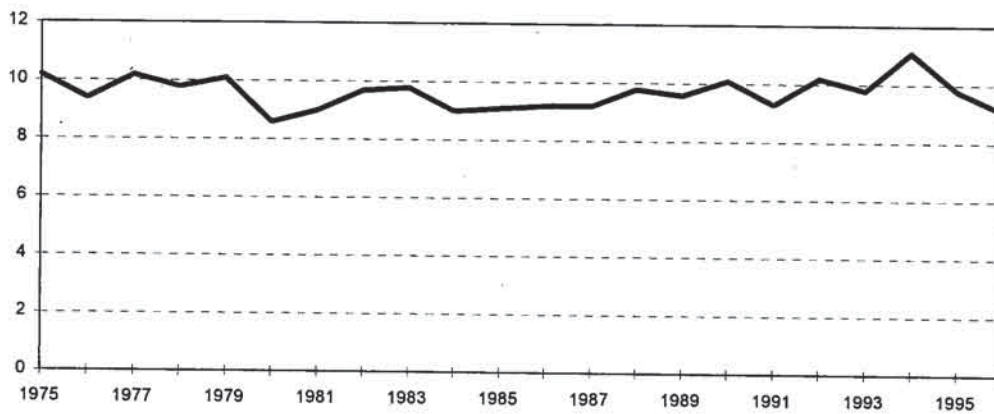

Jahresübersicht 1996<sup>1</sup>

	Mittel Temperatur °C	Luftdruck mb	Mittlere Luftfeuchtigk. %	Mittlere Windgeschw. km/h	Summe Niederschlag mm	Sonnen- scheindauer Stunden	Tage mit Niederschlag über 0,1 mm
Januar	0.5	959.7	83	8.0	2.6	40.9	1
Februar	0.5	958.5	71	9.1	16.2	82.5	13
März	3.4	960.6	70	8.0	42.4	145.4	12
April	10.1	961.5	65	10.7	32.7	159.1	12
Mai	13.6	959.1	71	9.5	132.4	156.2	16
Juni	17.8	965.7	69	9.1	90.1	199.1	12
Juli	17.5	964.5	72	8.0	132.0	203.9	15
August	17.3	962.8	75	6.1	148.0	149.6	20
September	11.4	961.3	79	6.9	60.3	115.7	11
Oktober	10.4	964.7	77	7.6	89.5	108.2	16
November	6.1	959.1	75	10.4	89.6	57.3	18
Dezember	0.1	959.1	84	6.5	17.0	17.0	8
Jahr	9.1	961.4	74	8.3	852.8	1'434.9	154

## Langjähriger Durchschnitt von 1974-1988

	Mittel Temperatur °C	Luftdruck mb	Mittlere Luftfeuchtigk. %	Windgeschw. km/h	Summe Niederschlag mm	Sonnen- scheindauer Stunden	Tage mit Niederschlag über 0,1 mm
Januar	0.6	962.0	78	*	56.8	53.3	14
Februar	1.1	961.8	77	*	41.5	84.5	10
März	5.8	960.3	70	*	55.5	114.6	14
April	9.0	957.9	69	*	60.7	134.4	14
Mai	13.5	960.1	70	*	94.4	154.6	16
Juni	16.4	962.7	72	*	128.4	159.6	17
Juli	18.7	963.2	74	*	138.8	181.8	17
August	17.9	960.7	76	*	139.4	164.3	16
September	15.4	964.5	76	*	106.6	155.0	13
Oktober	9.6	963.5	78	*	67.9	110.6	12
November	4.8	964.3	78	*	56.3	72.0	12
Dezember	1.6	963.9	79	*	58.8	54.6	13
Jahr	9.6	962.1	75	*	1'005.2	1'439.3	168

<sup>1</sup> Quelle: Berichte des Landwirtschaftsamtes, Mess-Station Vaduz, 456 m ü. M.



Temperatur seit 1975<sup>1</sup> - Monatsmittel in °C

Jahr	Januar	Februar	März	April	Mai	Juni	Juli	August	September	Oktober	November	Dezember	Jahresmittel
1975	6.1	2.6	5.6	9.2	14.9	14.6	20.6	20.0	18.1	7.1	4.0	-1.0	10.2
1976	1.0	0.6	3.9	8.8	14.6	18.8	19.8	16.6	14.1	12.2	4.9	-2.6	9.4
1977	0.8	5.7	9.2	7.2	13.5	17.3	18.4	17.3	14.1	12.1	5.5	0.7	10.2
1978	0.5	1.1	7.1	9.3	12.9	17.0	19.0	18.1	15.8	9.9	4.0	3.4	9.8
1979	-1.8	4.0	7.6	8.7	15.4	19.0	17.3	16.0	14.2	11.9	4.2	4.8	10.1
1980	-1.8	3.9	5.4	6.5	11.3	14.6	15.6	18.6	15.8	10.2	4.0	-0.7	8.6
1981	-2.8	-1.4	8.7	10.2	13.3	16.5	16.6	17.6	15.2	10.1	5.2	-1.6	9.0
1982	-0.6	1.3	5.3	7.6	13.7	17.1	19.3	17.1	16.7	9.8	6.4	2.9	9.7
1983	3.2	-1.2	6.4	10.9	12.0	17.2	21.6	17.7	14.7	10.4	2.9	1.2	9.8
1984	2.1	-0.3	3.3	7.8	11.5	15.6	18.1	16.9	12.8	11.1	7.2	2.2	9.0
1985	-4.5	-0.2	4.7	9.4	14.0	14.9	19.9	17.7	15.9	9.9	2.1	5.1	9.1
1986	1.6	-4.5	4.4	8.0	15.6	16.5	17.6	17.8	14.5	11.1	6.4	1.1	9.2
1987	-4.1	1.0	2.2	10.8	10.6	14.8	18.5	17.6	17.9	12.6	6.1	2.3	9.2
1988	5.0	-0.4	3.9	10.2	15.2	15.8	18.5	18.1	14.5	12.1	2.5	1.9	9.8
1989	-0.5	2.4	9.2	9.2	14.1	15.0	18.2	17.6	14.2	11.0	2.5	2.2	9.6
1990	-0.0	7.4	7.8	8.1	14.8	15.6	18.0	18.9	13.4	12.3	4.9	0.5	10.1
1991	1.1	0.2	8.8	8.0	9.8	15.3	19.9	19.2	16.8	8.8	4.3	-0.9	9.3
1992	-0.8	1.9	6.6	8.9	15.9	16.5	19.4	21.4	15.5	8.6	6.7	1.2	10.2
1993	3.9	-0.7	4.6	11.8	16.0	17.3	17.1	18.0	13.9	9.9	1.8	4.1	9.8
1994	3.3	3.5	10.0	8.4	14.1	17.6	21.3	19.5	14.6	9.6	8.5	3.0	11.1
1995	0.7	5.9	4.3	9.7	14.0	14.7	20.9	17.5	12.7	12.9	4.8	0.0	9.8
1996	0.5	0.5	3.4	10.1	13.6	17.8	17.5	17.3	11.4	10.4	6.1	0.1	9.1

Temperatur seit 1975<sup>1</sup> - Monatsmaximum in °C

Jahr	Januar	Februar	März	April	Mai	Juni	Juli	August	September	Oktober	November	Dezember
1975	17.0	17.0	18.0	24.8	28.3	30.0	31.8	32.7	32.5	20.2	14.5	12.4
1976	13.0	17.1	19.2	22.2	28.3	31.5	25.5	26.0	26.3	24.0	17.0	13.9
1977	14.5	16.7	22.5	24.8	26.0	33.8	30.0	27.6	25.9	24.0	18.8	17.5
1978	10.0	19.7	20.9	20.1	26.0	30.2	32.0	29.6	27.7	21.8	14.5	19.0
1979	9.4	17.2	20.8	22.0	32.2	30.5	22.0	21.2	19.0	16.2	7.2	8.3
1980	0.8	7.8	10.0	10.7	16.6	19.4	20.3	23.4	21.4	14.4	7.3	2.5
1981	3.7	5.6	17.0	17.0	22.7	22.4	22.6	22.3	25.1	22.8	13.0	9.5
1982	2.2	4.7	10.2	13.2	19.6	22.1	24.8	22.1	21.8	14.4	11.2	5.9
1983	6.9	2.2	11.3	16.2	17.2	22.4	28.0	22.7	19.6	14.9	6.2	5.1
1984	5.8	2.7	8.4	13.2	16.3	20.9	23.1	22.0	17.4	16.6	12.0	4.8
1985	-1.4	3.7	9.4	14.9	19.2	20.1	25.1	23.6	21.3	14.1	5.1	9.4
1986	4.9	-1.6	9.3	11.9	20.6	22.0	23.0	22.9	19.6	16.0	10.9	4.5
1987	11.7	13.9	18.0	23.6	25.4	30.5	30.2	30.0	32.0	26.5	18.0	12.6
1988	17.7	13.3	14.8	24.2	26.8	28.1	31.1	29.4	27.1	25.3	15.3	11.0
1989	14.7	12.7	24.4	21.6	25.5	27.4	28.5	32.5	25.5	23.8	21.0	22.2
1990	16.8	21.6	24.1	22.5	24.9	32.5	30.7	32.2	22.2	27.3	17.6	12.1
1991	16.9	15.4	21.4	19.6	24.6	28.4	32.4	31.6	27.1	24.8	19.8	11.6
1992	15.5	13.5	18.1	26.5	27.7	29.3	32.0	32.8	28.5	17.8	17.9	16.4
1993	17.7	10.7	21.5	26.4	30.4	31.6	30.0	30.9	28.1	24.7	14.0	20.2
1994	16.1	18.4	22.3	25.3	25.6	31.4	32.4	31.6	29.8	22.5	22.4	14.8
1995	15.5	16.8	18.9	22.7	27.7	28.7	34.1	29.3	25.1	25.1	21.9	16.9
1996	17.6	16.2	20.0	24.3	29.0	30.7	31.0	28.6	22.5	23.8	20.0	13.9

<sup>1</sup> Quelle: Berichte des Landwirtschaftsamtes, Mess-Station Vaduz, 456 m ü. M.

Temperatur seit 1975<sup>1</sup> - Monatsminimum in °C

Jahr	Januar	Februar	März	April	Mai	Juni	Juli	August	September	Oktober	November	Dezember
1975	-3.5	-4.7	-6.4	0.7	3.0	5.0	18.3	11.6	17.8	-1.8	-11.3	-11.3
1976	-18.3	-11.8	-6.2	-2.5	-1.0	3.9	11.1	8.0	4.3	1.9	-2.1	-16.1
1977	-12.0	-1.4	-2.0	-3.0	2.2	4.8	8.1	9.2	3.0	0.9	-9.5	-11.6
1978	-11.5	-11.7	-0.5	0.0	4.0	8.2	10.8	8.1	5.4	1.0	-8.0	-10.8
1979	-13.9	-5.9	0.4	1.5	0.3	8.8	13.1	11.8	9.8	7.7	1.3	1.4
1980	-4.8	0.8	1.5	3.0	6.4	10.8	11.6	14.5	11.0	6.5	-1.0	-4.1
1981	-10.9	-8.9	1.1	3.3	5.2	8.5	10.3	11.8	7.6	1.5	-2.1	-5.9
1982	-3.2	-1.9	0.9	1.9	8.3	12.8	14.2	12.8	11.8	5.8	2.7	-0.1
1983	-0.3	-4.8	2.1	5.5	7.0	12.5	15.3	13.1	10.1	6.3	-0.3	-2.9
1984	-1.3	-3.4	1.1	2.7	6.5	10.4	31.1	12.2	9.2	6.6	3.5	-2.0
1985	-8.2	-4.3	0.9	4.6	9.1	10.4	14.3	13.0	11.3	5.9	-1.0	0.7
1986	-1.9	-7.3	0.2	3.8	10.8	11.3	12.6	13.5	9.7	6.6	2.0	-2.1
1987	-7.2	-2.2	-1.7	5.4	5.9	10.7	14.2	13.5	13.7	8.4	3.4	-0.7
1988	-3.3	-5.9	-5.3	-0.1	2.2	5.8	9.6	8.5	4.1	1.1	9.7	-5.7
1989	-7.3	-7.4	-1.0	1.2	1.2	5.9	8.3	5.9	4.5	2.4	-6.9	-9.3
1990	-11.5	-4.3	-2.4	0.1	3.1	7.2	8.0	7.4	5.7	1.0	-4.6	-14.0
1991	-9.3	-13.7	-3.6	-2.5	1.7	3.6	9.8	7.7	6.1	-3.6	-3.1	-10.8
1992	-11.4	-12.2	-0.7	-0.3	3.4	7.9	10.8	9.0	5.7	0.5	-0.7	-7.9
1993	-12.7	-12.4	-7.3	-0.3	5.8	7.6	7.0	5.5	2.2	-1.0	-8.8	-8.0
1994	-8.0	-8.1	-0.7	0.0	5.4	6.9	11.5	9.4	4.5	0.0	-1.1	-5.9
1995	-14.2	-1.4	-4.7	-1.4	1.7	7.0	12.5	7.1	3.5	0.7	-6.6	-11.0
1996	-7.5	-8.6	-9.2	-2.9	4.9	7.0	8.7	7.6	2.7	-0.2	-3.4	-12.1

Luftdruck seit 1975<sup>1</sup> - Monatsmittel in mb

Jahr	Januar	Februar	März	April	Mai	Juni	Juli	August	September	Oktober	November	Dezember	Jahresmittel
1975	966.1	968.7	954.4	961.3	960.4	962.9	954.6	964.5	964.3	967.5	962.7	969.2	963.1
1976	965.7	965.2	963.6	929.0	962.5	966.0	963.1	965.1	962.6	956.1	963.9	957.1	960.0
1977	960.0	958.0	965.1	961.7	960.2	959.8	961.2	970.6	968.0	966.0	960.4	966.6	963.1
1978	959.5	954.3	963.6	955.4	959.9	961.9	963.8	965.2	966.2	968.7	972.9	955.4	962.2
1979	959.3	956.1	956.5	958.8	963.6	964.7	965.9	962.2	966.3	960.0	963.2	961.3	961.5
1980	961.8	966.4	956.5	962.7	958.1	961.2	961.6	964.0	967.1	960.0	962.5	966.6	962.4
1981	967.6	965.1	958.6	961.8	959.1	963.9	964.4	964.9	963.5	960.0	970.9	950.3	962.5
1982	952.7	965.8	963.2	962.6	965.2	962.3	963.7	963.1	965.2	960.0	963.9	962.0	962.5
1983	973.8	963.2	963.9	956.7	957.4	965.3	964.1	963.8	964.8	968.7	964.6	964.5	964.2
1984	960.3	964.6	960.2	962.6	954.2	963.1	965.4	963.9	959.6	965.0	957.9	968.2	962.1
1985	957.4	965.5	959.0	959.1	957.1	962.0	964.2	939.9	967.9	969.8	959.9	964.1	960.5
1986	957.5	955.9	961.5	955.5	964.2	962.8	964.8	962.6	966.3	966.3	968.5	966.8	962.7
1987	963.1	960.0	962.4	963.6	961.5	963.3	963.3	963.6	965.4	962.1	962.5	966.7	963.1
1988	959.4	960.9	959.6	960.1	959.3	961.2	963.6	963.0	965.8	964.4	968.2	970.4	963.0
1989	977.8	966.8	963.5	955.3	965.8	964.1	966.5	963.6	965.8	967.9	964.0	962.8	965.3
1990	970.3	963.9	973.4	960.4	965.3	962.8	966.2	966.9	965.3	961.3	961.4	964.4	965.1
1991	970.7	963.2	960.3	962.3	965.0	963.1	964.2	966.7	964.4	964.1	962.7	974.7	965.1
1992	975.2	971.9	963.2	960.7	964.3	960.6	965.2	963.9	966.9	956.6	965.3	966.1	965.0
1993	972.9	973.0	967.5	959.1	960.9	963.9	965.6	966.2	960.7	961.5	966.0	960.5	964.8
1994	963.3	961.2	967.1	958.9	960.6	966.4	965.1	963.9	962.8	964.3	967.8	968.9	964.2
1995	963.8	962.5	961.3	961.8	961.5	962.8	962.8	963.3	960.7	968.9	964.1	960.8	962.9
1996	959.7	958.5	960.6	961.5	959.1	965.7	964.5	962.8	961.3	964.7	959.1	959.1	961.4

<sup>1</sup> Quelle: Berichte des Landwirtschaftsamtes, Mess-Station Vaduz, 456 m ü. M.



Relative Luftfeuchtigkeit seit 1975<sup>1</sup> - Monatsmittel in %

Jahr	Januar	Februar	März	April	Mai	Juni	Juli	August	September	Oktober	November	Dezember	Jahresmittel
1975	71	77	77	74	74	78	78	80	74	84	84	86	78
1976	79	82	70	67	70	66	74	78	75	77	80	83	75
1977	84	74	68	78	72	73	78	80	81	79	76	85	77
1978	81	79	72	71	78	74	77	80	80	85	85	80	79
1979	84	82	74	74	66	79	73	78	78	75	80	74	76
1980	82	75	74	74	74	77	78	73	71	74	77	79	76
1981	78	76	66	68	69	70	76	75	79	76	71	77	73
1982	86	75	67	66	64	72	75	80	78	81	80	75	75
1983	75	76	69	63	68	69	64	76	75	76	83	76	73
1984	69	76	66	65	67	68	67	74	77	72	73	81	71
1985	76	78	68	64	69	70	70	69	73	79	76	70	72
1986	73	80	71	71	68	67	70	71	74	74	71	78	72
1987	78	80	69	61	73	73	75	75	71	74	81	84	75
1988	69	68	74	68	70	75	73	75	80	78	80	84	75
1989	86	81	62	71	68	72	78	78	82	74	84	73	76
1990	77	60	65	72	70	77	71	69	79	75	78	78	73
1991	79	72	69	67	72	72	74	72	72	80	79	80	74
1992	76	72	68	68	61	72	74	66	73	81	79	81	73
1993	68	81	67	60	66	72	75	76	77	78	84	71	73
1994	74	67	65	69	74	68	70	75	81	78	82	79	74
1995	70	69	65	69	67	78	71	80	78	77	78	83	74
1996	83	71	70	65	71	69	72	75	79	77	75	84	74

Windgeschwindigkeit seit 1989<sup>1</sup> - Monatsmittel in km/h

Jahr	Januar	Februar	März	April	Mai	Juni	Juli	August	September	Oktober	November	Dezember	Jahresmittel
1989	5.0	8.0	10.4	13.3	9.1	8.3	7.6	7.6	7.6	8.3	6.5	10.9	8.6
1990	8.3	13.7	9.6	9.5	8.7	7.2	8.3	8.7	6.9	8.7	7.2	8.3	8.7
1991	8.0	9.1	11.5	9.1	8.3	7.6	8.0	7.6	9.1	6.1	8.3	8.0	8.4
1992	7.2	8.0	10.0	9.6	9.5	7.6	8.0	9.6	7.6	6.9	8.3	7.6	8.3
1993	9.5	6.1	9.1	11.5	9.5	7.6	7.2	7.2	7.6	9.6	5.7	11.5	8.5
1994	12.6	10.4	9.5	9.1	8.3	7.6	8.0	5.6	6.5	6.9	7.6	7.2	8.3
1995	11.1	9.5	9.6	10.0	8.7	6.5	9.1	6.5	6.5	6.1	8.0	7.6	8.3
1996	8.0	9.1	8.0	10.7	9.5	9.1	8.0	6.1	6.9	7.6	10.4	6.5	8.3

<sup>1</sup> Quelle: Berichte des Landwirtschaftsamtes, Mess-Station Vaduz 456 m ü. M.

Sonnenscheindauer seit 1975<sup>1</sup> - Monatssumme in Stunden

Jahr	Januar	Februar	März	April	Mai	Juni	Juli	August	September	Oktober	November	Dezember	Jahressumme
1975	86.3	136.7	100.6	140.2	169.2	150.6	210.3	163.6	167.4	109.1	65.8	76.1	1'575.9
1976	64.1	77.6	157.3	166.0	201.4	247.0	170.9	159.7	132.5	116.8	56.9	46.5	1'596.7
1977	38.9	74.4	131.3	92.5	151.5	152.3	178.0	130.4	152.2	100.9	82.0	36.6	1'321.0
1978	58.2	55.4	92.9	145.5	110.2	170.1	173.2	171.6	152.7	115.2	100.8	39.7	1'385.5
1979	47.0	69.8	81.6	119.2	236.4	155.6	148.7	141.5	173.8	98.4	57.3	53.7	1'383.0
1980	34.5	89.1	107.3	93.6	116.4	107.7	125.2	184.5	194.9	95.6	54.9	63.4	1'267.1
1981	56.0	118.9	129.8	149.8	148.2	165.5	136.5	191.4	104.8	83.7	96.1	31.8	1'412.5
1982	37.4	88.3	119.2	147.0	192.6	142.3	190.0	125.3	183.0	106.3	80.0	49.5	1'460.9
1983	75.5	91.6	132.9	112.0	108.3	160.1	252.5	155.4	143.4	139.2	57.4	85.8	1'514.1
1984	46.0	90.0	166.9	147.8	97.0	167.5	190.7	151.8	114.0	122.8	64.6	39.3	1'398.4
1985	49.2	78.7	115.2	134.6	165.6	130.5	205.4	213.4	193.5	113.2	48.3	85.5	1'533.1
1986	46.9	61.9	107.3	98.7	178.3	217.0	189.2	183.3	155.0	142.8	108.9	50.3	1'539.6
1987	40.8	67.9	99.8	174.6	127.8	122.3	165.6	152.5	159.3	102.5	49.4	59.0	1'321.5
1988	64.8	82.8	62.9	160.1	161.3	145.5	208.7	176.2	145.3	102.0	95.6	35.3	1'440.5
1989	79.2	55.4	164.9	97.0	202.8	163.0	147.7	197.7	133.2	154.8	84.8	43.8	1'524.3
1990	103.9	106.1	142.9	96.5	202.0	140.1	224.6	217.2	127.9	143.9	73.6	68.6	1'647.3
1991	69.5	126.6	87.3	152.6	132.3	153.2	237.3	221.7	151.4	116.3	48.7	67.0	1'563.9
1992	89.6	95.5	96.6	131.7	206.4	141.4	195.4	228.3	163.2	50.6	46.7	29.1	1'474.5
1993	87.7	79.7	139.3	154.8	199.2	164.5	149.1	188.3	127.2	72.2	45.4	53.9	1'461.3
1994	63.2	62.8	119.5	112.9	124.7	164.5	234.9	173.5	122.4	126.7	53.2	54.8	1'413.1
1995	62.0	75.2	125.4	106.3	173.7	127.5	225.2	138.1	115.4	166.9	82.4	42.0	1'440.1
1996	40.9	82.5	145.4	159.1	156.2	199.1	203.9	149.6	115.7	102.2	57.3	17.0	1'428.9

Niederschlag seit 1975<sup>1</sup> - Monatssumme in mm

Jahr	Januar	Februar	März	April	Mai	Juni	Juli	August	September	Oktober	November	Dezember	Jahressumme
1975	64.7	27.7	77.3	71.4	106.6	144.0	149.0	243.5	72.0	105.8	83.8	27.4	1'173.2
1976	51.1	6.1	28.5	43.9	91.3	67.3	194.8	90.4	149.7	66.3	63.5	89.7	942.6
1977	53.5	93.7	76.0	150.2	62.3	107.6	212.9	207.6	51.1	41.5	109.2	49.3	1'214.9
1978	69.1	100.6	103.2	46.6	125.0	138.4	140.8	149.0	84.0	81.1	11.3	41.0	1'090.1
1979	38.8	45.8	84.3	119.2	113.2	251.7	65.8	146.6	130.5	61.4	96.7	79.1	1'233.1
1980	48.3	58.6	35.4	63.4	51.8	153.7	143.7	72.8	40.4	92.8	23.3	30.9	815.1
1981	66.0	17.3	55.0	11.0	99.0	44.5	232.4	91.8	189.9	171.5	43.2	124.3	1'145.9
1982	118.3	5.0	34.3	26.0	46.8	164.5	79.7	149.8	144.8	46.3	35.4	38.6	889.5
1983	42.1	15.0	32.7	41.6	153.8	104.7	37.2	155.3	150.5	44.4	83.0	46.3	906.6
1984	33.6	74.0	28.4	31.6	78.0	108.2	88.3	126.8	276.9	53.8	48.6	31.8	980.0
1985	33.7	31.0	22.5	59.9	61.9	116.1	105.9	227.8	41.1	5.9	38.9	10.5	755.2
1986	82.7	16.6	47.5	105.7	141.1	98.4	142.3	130.2	14.5	45.2	37.7	70.9	932.8
1987	54.9	31.5	58.3	46.9	89.6	188.9	238.1	85.6	87.2	22.1	44.0	38.6	985.7
1988	26.7	38.9	123.8	38.5	73.3	102.2	130.6	115.4	51.9	65.3	33.5	94.4	894.5
1989	1.8	35.7	32.6	60.2	39.5	100.8	129.8	158.7	93.3	68.1	41.2	23.8	785.5
1990	15.7	142.5	25.0	47.2	54.8	150.0	60.5	68.2	87.1	70.7	87.2	20.0	828.9
1991	29.7	2.7	55.4	44.9	102.3	186.3	123.3	18.8	152.1	18.8	56.9	78.8	870.0
1992	4.9	37.0	110.5	53.6	9.1	96.5	87.1	154.5	52.5	78.5	108.0	57.0	849.2
1993	35.4	7.7	38.6	60.1	71.5	105.8	242.3	184.0	111.2	137.4	28.0	72.2	1'094.2
1994	53.7	17.4	41.6	52.2	99.9	63.4	197.0	131.5	112.2	37.3	51.6	60.4	918.2
1995	89.5	42.5	74.3	93.5	86.8	119.4	73.7	231.7	66.7	5.2	50.0	88.2	1'021.5
1996	2.6	16.2	42.4	32.7	132.4	90.1	132.0	148.0	60.3	89.5	89.6	17.0	852.8

<sup>1</sup> Quelle: Berichte des Landwirtschaftsamtes, Mess-Station Vaduz, 456 m ü. M.

## Tage mit Niederschlag seit 1960

Jahr	Januar	Februar	März	April	Mai	Juni	Juli	August	September	Oktober	November	Dezember	Jahres-total
1960 <sup>1</sup>	13	13	11	12	17	15	23	20	16	16	14	14	184
1961	10	8	10	17	21	11	16	13	6	7	7	12	138
1962	11	16	14	12	23	11	18	14	14	5	11	14	163
1963	15	8	17	12	17	20	16	20	15	7	14	7	168
1964	5	9	19	16	14	15	12	13	10	17	14	11	155
1965	15	14	13	21	20	22	25	18	13	2	21	23	207
1966	13	15	16	12	15	15	20	18	9	12	14	20	179
1967	15	9	18	14	15	11	16	15	16	8	13	13	163
1968 <sup>2</sup>	20	12	11	10	15	9	16	20	15	11	8	10	157
1969	14	15	19	15	13	23	15	19	13	3	14	11	174
1970	9	22	18	21	20	16	22	19	13	10	16	10	196
1971	4	13	14	18	16	22	10	18	7	5	15	9	151
1972	12	4	6	17	21	15	19	13	8	10	15	5	145
1973	14	14	13	18	12	20	17	11	11	16	13	16	175
1974 <sup>3</sup>	12	13	8	11	18	19	15	14	17	28	17	22	194
1975	12	6	18	11	16	18	15	16	13	10	12	7	154
1976	16	3	9	8	13	7	21	15	15	10	15	14	146
1977	16	18	13	20	13	18	18	20	9	8	18	11	182
1978	15	15	18	14	19	19	20	15	15	14	4	12	180
1979	15	12	19	17	12	20	14	18	12	11	14	15	179
1980	11	8	13	20	14	23	21	14	9	14	11	13	171
1981	18	8	19	8	19	13	18	15	21	19	9	18	185
1982	14	5	11	12	10	19	14	18	9	13	9	15	149
1983	16	8	12	16	24	18	12	16	17	9	7	8	163
1984	17	11	9	13	16	16	15	13	19	8	8	14	159
1985	11	10	10	15	12	21	16	17	6	6	17	8	149
1986	17	4	13	16	17	15	13	18	5	8	8	17	151
1987	14	14	14	12	20	21	24	16	10	9	15	9	178
1988	12	14	24	11	19	14	19	17	15	12	10	14	181
1989	3	11	13	20	16	19	20	17	15	11	8	8	161
1990	9	14	11	16	18	22	12	10	19	12	18	11	172
1991	9	6	11	14	19	18	13	9	12	8	13	12	144
1992	3	10	17	13	4	14	16	15	12	16	17	6	143
1993	12	6	12	14	14	17	22	17	16	13	9	18	170
1994	18	8	14	17	21	11	17	19	17	9	10	12	173
1995	19	13	17	15	16	18	14	23	17	7	13	14	186
1996	1	13	12	12	16	12	15	20	11	16	18	8	154

<sup>1</sup> Quelle: (1960 bis 1967), Witterungstabellen der Schweizerischen Meteorologischen Zentralanstalt Zürich, Mess-Station Vaduz, 456 m ü. M.

<sup>2</sup> Quelle: (1968 bis 1973), Berichte des Landwirtschaftsamtes, Wetterbeobachtungsstation Untere Au, Schaan, 440 m ü. M.

Tage mit Niederschlägen durch Beobachtung festgestellt (Tropfenbildung)

<sup>3</sup> Quelle: (seit 1974) Berichte des Landwirtschaftsamtes, Mess-Station Vaduz, 456 m ü. M. Tage mit Niederschlägen (mehr als 0.1 mm)



Niederschlag von 1931 bis 1967 - Monatssumme in mm

Jahr	Januar	Februar	März	April	Mai	Juni	Juli	August	September	Oktober	November	Dezember	Jahressumme
1931 <sup>1</sup>	98.2	88.8	79.4	47.7	87.5	128.9	229.6	220.6	113.8	60.8	16.5	36.7	1'208.5
1932	81.5	10.8	63.0	75.5	199.5	66.6	187.3	95.8	62.7	146.1	28.9	4.9	1'022.6
1933	41.6	55.2	62.4	79.9	185.0	179.8	187.6	88.7	89.7	119.1	55.4	16.9	1'161.3
1934	53.2	6.5	59.0	46.4	47.4	211.4	142.9	312.1	112.8	94.3	23.6	60.8	1'170.4
1935	67.7	120.8	64.7	122.2	93.1	117.0	125.1	199.8	63.1	204.7	70.3	99.7	1'348.2
In 5 Jahren	342.2	282.1	328.5	371.7	612.5	703.7	872.5	917.0	442.1	625.0	194.7	219.0	5'911.0
1931/35	68.4	56.4	65.7	74.3	122.5	140.7	174.5	183.4	88.4	125.0	38.9	43.8	1'182.0
1936	79.7	62.5	40.7	86.4	80.3	143.7	333.5	120.0	152.5	73.3	22.5	63.3	1'258.4
1937	58.9	153.4	87.2	63.5	103.4	122.0	144.6	198.7	160.9	68.2	44.3	42.8	1'247.9
1938 <sup>2</sup>	96.4	56.0	35.6	44.1	91.0	125.1	205.0	120.3	42.4	37.2	8.0	34.5	895.6
1939	26.7	10.4	71.3	34.3	206.3	127.8	176.4	128.9	99.8	166.0	112.6	32.7	1'193.2
1940	62.4	46.8	59.7	52.1	164.2	73.5	205.0	123.7	186.7	23.6	114.1	49.6	1'161.4
In 5 Jahren	324.1	329.1	294.5	280.4	645.2	592.1	1064.5	691.6	642.3	368.3	301.5	222.9	5'756.5
1936/40	64.8	65.8	58.9	56.0	129.0	118.4	212.9	138.3	128.4	73.6	60.3	44.5	1'150.9
1941	24.6	23.1	53.0	47.3	130.1	76.2	104.3	189.5	51.1	76.7	41.4	21.4	838.7
1942	27.6	18.6	52.0	39.6	90.6	100.9	104.2	139.9	100.7	85.3	33.1	13.0	805.5
1943	56.7	23.3	30.2	61.4	71.1	159.3	78.5	51.9	118.8	0.0	38.3	15.5	705.0
1944	34.0	68.8	78.4	48.9	42.0	104.5	119.6	55.6	133.5	82.1	141.4	54.2	962.9
1945	31.4	52.7	119.1	69.8	88.8	84.3	63.7	188.9	171.1	36.0	29.5	65.8	1'001.1
In 5 Jahren	174.3	186.5	332.7	267.0	422.6	525.2	470.2	625.8	575.2	280.1	283.7	169.9	4'313.2
1941/45	34.8	37.3	66.5	53.4	84.5	105.0	94.0	125.1	115.0	56.0	56.7	33.9	862.2
1946	26.3	99.9	21.3	47.2	85.5	178.6	243.4	152.4	60.9	64.1	26.2	18.6	1'024.4
1947	45.3	12.1	68.9	26.7	62.9	120.3	128.1	63.5	44.3	45.4	183.5	75.4	876.4
1948	90.8	73.0	31.7	36.9	52.0	198.2	214.3	115.8	58.5	28.6	16.8	18.0	934.6
1949	69.4	7.0	41.3	86.4	73.3	46.6	69.8	129.2	66.4	27.2	37.8	55.6	710.0
1950	45.0	36.9	22.0	100.4	75.3	53.7	118.8	195.3	117.9	18.8	183.6	15.2	982.9
In 5 Jahren	276.8	228.9	185.2	297.6	349.0	597.4	774.4	656.2	348.0	184.1	447.9	182.8	4'528.3
1946/50	55.3	45.7	37.0	59.5	69.8	119.4	154.8	131.2	69.6	36.8	89.5	36.5	905.1
1951	115.4	78.9	77.8	44.6	64.0	109.0	92.2	120.8	83.8	18.3	70.2	20.9	895.9
1952	56.0	74.9	63.2	22.2	75.6	88.4	78.0	108.1	162.7	136.2	118.9	64.7	1'048.9
1953	20.7	17.4	11.6	72.2	80.4	155.4	172.1	51.0	70.2	61.4	13.2	15.3	740.9
1954	65.5	40.0	14.3	53.8	95.6	123.8	154.6	225.1	167.1	51.8	30.7	105.0	1'127.3
1955	87.9	101.6	36.3	60.0	94.1	139.4	184.2	129.3	58.6	35.2	15.0	64.5	1'006.1
In 5 Jahren	345.5	312.8	203.2	252.8	409.7	616.0	681.1	634.3	542.4	302.9	248.0	270.4	4'819.1
1951/55	69.1	62.5	40.6	50.5	81.9	123.2	136.2	126.8	108.4	60.5	49.6	54.0	963.3
1956	49.2	15.2	39.7	75.9	107.8	146.7	105.0	221.7	53.3	79.6	37.1	12.6	943.8
1957	14.3	63.9	67.5	49.5	80.5	142.3	175.7	157.9	103.1	11.8	17.7	21.3	905.5
1958	54.1	113.1	40.5	86.8	67.3	124.7	125.1	122.1	65.5	149.9	34.2	55.6	1'038.9
1959	54.4	8.5	39.6	62.5	88.0	160.2	108.5	81.8	38.1	89.7	57.1	37.8	826.2
1960	59.1	30.6	40.2	67.7	106.9	124.2	191.2	169.7	157.4	84.3	68.5	55.3	1'155.1
In 5 Jahren	231.1	231.3	227.5	342.4	450.5	698.1	705.5	753.2	417.4	415.3	214.6	182.6	4'869.5
1956/60	46.2	46.2	45.5	68.4	90.1	139.6	141.1	150.6	83.4	83.0	42.9	36.6	973.5
1961	34.3	49.2	28.0	47.4	165.0	95.1	126.5	145.3	24.2	49.8	18.6	53.4	836.8
1962	95.9	81.5	51.6	61.9	166.1	81.1	133.5	116.8	52.0	24.4	22.8	117.5	1'005.1
1963	39.3	24.0	82.5	66.5	91.1	142.9	74.6	201.8	88.8	60.4	80.8	10.3	963.0
1964	18.6	29.1	79.2	72.6	142.3	138.5	116.1	164.8	78.0	114.1	74.0	28.3	1'055.6
1965	41.5	34.1	67.0	170.1	134.8	187.6	161.1	139.4	198.7	3.0	92.0	121.0	1'350.3
In 5 Jahren	229.6	217.9	308.3	418.5	699.3	645.2	611.8	768.1	441.7	251.7	288.2	330.5	5'210.8
1961/65	45.9	43.6	61.7	83.7	139.9	129.0	122.4	153.6	88.3	50.3	57.6	66.1	1'042.2
1966	35.9	102.3	73.0	101.5	153.8	145.5	243.1	226.3	45.9	97.6	85.0	108.3	1'418.2
1967	68.0	49.3	107.2	63.5	107.2	116.0	149.2	106.6	152.4	48.4	81.1	72.7	1'121.6

Mess-Stationen <sup>1</sup> Bis April 1938 Triesenberg, 884 m ü. M.  
<sup>2</sup> Seit Mai 1938 Vaduz, 456 m ü. M.

Niederschlag in Malbun seit 1974<sup>1</sup> - Monatssumme in mm

Jahr	Januar	Februar	März	April	Mai	Juni	Juli	August	September	Oktober	November	Dezember	Total
1974	80.3	115.3	66.3	91.2	167.1	213.4	236.1	186.0	158.0	214.4	182.7	227.0	1'937.8
1975	114.6	46.9	121.2	209.4	116.9	226.2	204.7	301.8	128.7	74.8	115.3	17.6	1'678.1
1976	131.3	25.4	46.8	88.4	115.1	154.3	290.5	130.3	249.7	106.1	80.6	107.3	1'525.8
1977	100.8	148.5	113.0	216.9	107.1	210.0	298.2	281.3	82.6	57.0	137.8	76.4	1'829.6
1978	116.7	141.4	144.3	92.7	203.2	184.4	190.0	184.9	138.9	102.1	29.3	72.1	1'600.0
1979	83.4	74.4	176.2	128.4	126.6	269.7	133.7	258.7	181.6	109.9	155.1	138.7	1'836.4
1980	107.1	111.1	91.0	135.8	109.1	277.1	285.8	173.2	56.1	250.6	62.9	92.5	1'752.3
1981	137.7	47.8	138.9	40.1	156.1	114.3	434.7	145.5	338.4	251.1	69.8	252.0	2'126.4
1982	187.3	18.9	121.7	48.0	88.6	250.1	160.9	233.0	212.1	93.3	51.0	82.3	1'547.2
1983	154.3	55.7	75.1	131.8	230.0	204.5	43.2	202.6	228.1	76.0	81.0	91.3	1'573.6
1984	115.5	138.0	73.1	88.2	127.8	165.3	141.6	183.3	363.5	72.2	61.1	54.9	1'584.5
1985	77.4	65.8	95.8	116.0	87.1	227.5		317.6	67.4	12.3	62.2	27.7	1'156.8
1986	195.4	33.1	112.8	105.7	202.9	158.2	199.7	201.8	50.7	77.5	43.4	140.2	1'521.4
1987	111.8	96.6	121.7	95.6	119.0	315.0	362.4	152.5	124.2	42.6	46.4	53.0	1'640.8
1988	103.3	161.3	279.4	88.8	157.1	165.5	199.9	212.9	87.1	109.3	75.6	188.4	1'828.6
1989	26.6	77.1	100.6	122.2	77.3	190.6	198.6	255.6	160.4	106.9	84.5	61.2	1'461.6
1990	46.6	190.6	66.5	129.4	76.8	251.9	136.8	142.0	150.7	101.6	149.9	89.4	1'532.2
1991	71.7	38.5	81.5	103.2	219.9	259.8	236.3	35.3	197.3	40.5	115.3	186.8	1'586.1
1992	6.6	117.7	219.1	126.9	28.0	122.3	170.9	234.5	91.8	142.5	186.9	99.7	1'546.9
1993	76.1	67.0	115.3	120.6	137.3	143.6	338.6	181.2	195.7	232.7	67.6	223.9	1'899.6
1994	119.8	70.7	108.7	155.8	143.7	127.3	221.5	209.0	198.3	54.3	118.4	122.5	1'650.0
1995	182.0	87.6	195.2	157.2	98.9	212.7	160.1	265.2	121.5	5.3	118.9	169.1	1'773.7
1996	4.9	57.4	77.3	67.8	183.2	129.1	191.4	200.1	118.2	152.7	157.0	48.3	1'387.4

<sup>1</sup> Quelle: Berichte des Landwirtschaftamtes, Mess-Station Malbun (Sesselfitt Sareis)

Wasserführung: Abflussmenge Binnenkanal seit 1975<sup>1</sup>

	Januar	Februar	März	April	Mai	Juni	Juli	August	September	Oktober	November	Dezember	Jahresmittel
<b>Jahr 1975</b>													
Monatsmittel m <sup>3</sup> /s	3.75	3.28	3.31	5.56	7.84	8.69	10.2	7.88	6.33	4.02	3.62	3.22	5.64
Maximum m <sup>3</sup> /s	5.1	4.8	4.3	8.6	11.6	23.0	17.5	16.5	13.1	7.8	7.4	5.8	-
Datum	8./30.	1.	25.	24.	22.	23.	19.	25.	1.	1.	20.	1.	-
<b>Jahr 1976</b>													
Monatsmittel m <sup>3</sup> /s	2.90	2.59	2.53	2.93	5.41	4.65	3.82	3.77	5.36	5.40	3.89	3.46	3.89
Maximum m <sup>3</sup> /s	3.9	3.6	3.7	4.6	13.1	13.4	10.3	5.7	13.4	7.9	5.3	7.2	-
Datum	16.	20.	5.	23.	10.	2.	27.	1.	14.	5.	3.	10.	-
<b>Jahr 1977</b>													
Monatsmittel m <sup>3</sup> /s	3.42	4.12	4.04	5.41	7.49	7.36	6.71	8.60	5.67	3.62	3.42	3.08	5.25
Maximum m <sup>3</sup> /s	4.5	8.4	5.0	9.5	9.9	9.1	21.0	19.9	10.2	5.5	5.8	4.3	-
Datum	28.	9.	12.	14.	26.	15.	31.	1.	9.	10.	15.	25.	-
<b>Jahr 1978</b>													
Monatsmittel m <sup>3</sup> /s	3.09	3.93	4.38	4.25	6.33	8.04	8.31	6.62	4.37	3.88	3.11	2.64	4.91
Maximum m <sup>3</sup> /s	4.4	12.4	9.8	6.1	12.0	12.3	13.2	24.0	6.4	5.8	4.1	3.9	-
Datum	13.	24.	21.	11.	24.	10.	5.	8.	12.	4.	3.	13.	-
<b>Jahr 1979</b>													
Monatsmittel m <sup>3</sup> /s	2.40	2.88	3.61	3.50	6.58	10.2	5.71	5.62	4.75	5.14	5.04	4.06	4.96
Maximum m <sup>3</sup> /s	3.1	4.5	7.4	4.8	12.0	25.0	8.1	9.5	15.5	8.0	9.8	6.7	-
Datum	9.	6.	16.	24.	25.	17.	1.	8.	22.	17.	7.	11.	-
<b>Jahr 1980</b>													
Monatsmittel m <sup>3</sup> /s	3.42	4.47	2.98	4.23	5.99	8.91	9.50	6.30	3.82	4.00	3.09	2.92	4.97
Maximum m <sup>3</sup> /s	6.2	12.2	4.8	6.5	8.4	15.2	21.0	11.4	5.2	8.2	4.4	3.9	-
Datum	31.	5.	31.	1.	31.	4.	9.	8.	1.	17.	1.	19.	-
<b>Jahr 1981</b>													
Monatsmittel m <sup>3</sup> /s	3.21	3.06	4.94	6.14	5.68	6.83	8.75	5.79	6.67	7.83	4.66	5.59	5.76
Maximum m <sup>3</sup> /s	5.7	4.0	10.5	8.0	11.4	9.2	26.0	9.5	18.7	16.7	6.6	15.3	-
Datum	4.	12.	12.	1.	27.	10.	24.	17.	29.	25.	1.	16.	-
<b>Jahr 1982</b>													
Monatsmittel m <sup>3</sup> /s	5.35	4.38	3.40	4.35	6.13	8.83	6.08	4.83	6.68	5.16	3.57	3.21	5.16
Maximum m <sup>3</sup> /s	8.05	6.50	3.88	5.63	8.55	10.5	8.07	7.70	13.8	10.2	4.66	4.08	-
Datum	6.	1.	5.	8.	24.	17.	1.	31.	27.	1.	18.	18.	-
<b>Jahr 1983</b>													
Monatsmittel m <sup>3</sup> /s	3.22	3.37	3.32	4.47	7.15	8.32	5.62	4.65	6.40	3.62	3.32	3.28	4.73
Maximum m <sup>3</sup> /s	4.4	4.8	4.4	6.0	12.1	12.4	12.7	13.2	17.2	4.8	7.7	5.5	-
Datum	6.	2.	22.	22.	23.	13.	9.	4.	11.	1.	27.	24.	-
<b>Jahr 1984</b>													
Monatsmittel m <sup>3</sup> /s	2.60	3.14	2.47	3.00	5.47	7.12	5.99	8.17	4.85	3.00	2.53	2.31	4.23
Maximum m <sup>3</sup> /s	3.9	6.5	3.8	4.8	8.6	9.2	14.4	27.0	9.1	4.2	3.4	3.4	-
Datum	24.	1.	2.	30.	28.	8.	5.	6.	3.	1.	20.	10.	-

Mittlere Jahresabflussmenge 1985: 4.23 m<sup>3</sup>/s / Mittel aus 11 Jahren: 4.93 m<sup>3</sup>/s

<sup>1</sup> Wassermengenmessung bei der Station Ruggell



## **WOHNBEVÖLKERUNG<sup>1</sup>**

WOHNBEVÖLKERUNGSSTATISTIK

VOLKSZÄHLUNG

HAUSHALTUNGSSTATISTIK

WOHNUNGS- UND GEBÄUDEZÄHLUNG

---

<sup>1</sup> Quelle: Einwohnerkartei der Gemeinden (Wohnbevölkerungsstatistik per 31. Dezember) bzw. Volkszählung

**WOHNBEVÖLKERUNGSSTATISTIK**  
**Bevölkerung<sup>1</sup> nach Wohngemeinden 1584 bis 1921**

Jahr	Vaduz	Triesen	Balzers	Triesen- berg	Schaan	Planken	Eschen	Mauren	Gamprin	Ruggell	Schellen- berg	Liechten- stein
1584	197	281	313	605	393 <sup>2</sup>	*	305	221	341 <sup>3</sup>	*	*	2'656
1812	717	612	698	705	715	135	655	550	303	431	276	5'797
1815	808	639	752	753	718	129	673	622	306	435	282	6'117
1827	*	*	*	*	*	*	*	*	*	*	*	6'466
1837	910	793	906	866	943	177	828	754	318	490	312	7'297
1847	*	*	*	*	*	*	*	*	*	*	*	7'604
1852	955	874	1'128	949	1'005	157	909	959	369	541	316	8'162
1855	930	870	1'083	969	1'021	152	907	994	367	536	309	8'138
1861	837	786	1'014	934	893	114	809	885	338	502	282	7'394
1868	845	821	1'073	960	899	110	873	803	336	487	297	7'504
1874	881	950	1'112	914	905	113	821	808	312	453	287	7'556
1880	878	1'066	1'190	1'021	946	112	868	865	317	494	338	8'095
1885	897	986	1'052	912	903	88	793	775	300	431	309	7'446
1891	940	900	1'038	915	904	78	792	814	313	430	303	7'427
1901	995	995	1'012	890	917	56	749	843	302	449	323	7'531
1911	1'111	1'007	1'155	941	1'084	69	725	844	285	485	314	8'020
1921	1'005	999	1'193	937	996	70	788	874	308	523	341	8'034

<sup>1</sup> Ortsanwesende Bevölkerung

<sup>2</sup> Einschliesslich Planken

<sup>3</sup> Kirchspiel Bendern und Ruggell

Wohnbevölkerung<sup>1</sup> nach Wohngemeinde seit 1930

Jahr	Vaduz	Triesen	Balzers	Triesenberg	Schaan	Planken	Eschen	Mauren	Gamprin	Ruggell	Schellenberg	Liechtenstein
1930 <sup>2</sup>	1'632	1'147	1'347	999	1'464	81	927	1'055	333	564	399	9'948
1941 <sup>2</sup>	2'007	1'185	1'411	1'071	1'831	101	1'014	1'109	364	599	402	11'094
1945 <sup>2</sup>	2'415	1'318	1'532	1'157	2'048	109	1'120	1'082	372	588	400	12'141
1950	2'735	1'405	1'746	1'256	2'309	110	1'288	1'401	390	707	410	13'757
1955	3'031	1'480	1'823	1'354	2'697	116	1'368	1'408	400	739	445	14'861
1958	3'168	1'582	1'977	1'388	2'887	128	1'473	1'494	433	772	450	15'752
1959	3'277	1'638	2'044	1'382	3'040	121	1'538	1'551	425	797	461	16'274
1960 <sup>2</sup>	3'398	1'789	2'115	1'414	3'022	122	1'571	1'536	434	783	444	16'628
1961	3'514	1'885	2'200	1'419	3'133	119	1'624	1'546	448	788	449	17'125
1962	3'617	2'129	2'246	1'458	3'196	110	1'675	1'616	464	798	452	17'761
1963	3'686	2'254	2'367	1'503	3'311	123	1'769	1'659	504	796	453	18'425
1964	3'826	2'377	2'447	1'531	3'362	127	1'843	1'802	496	813	461	19'085
1965	3'775	2'319	2'464	1'592	3'480	135	1'888	1'841	529	822	459	19'304
1966	3'957	2'372	2'493	1'628	3'588	141	1'999	1'886	558	822	472	19'916
1967	3'966	2'465	2'594	1'665	3'705	146	2'072	1'935	577	826	482	20'433
1968	4'067	2'586	2'738	1'711	3'894	160	2'106	2'026	592	851	506	21'237
1969	3'870	2'600	2'640	1'770	3'800	170	2'060	2'010	640	860	510	20'930
1970 <sup>2</sup>	3'921	2'637	2'704	1'813	3'890	177	2'114	2'055	660	866	513	21'350
1971	3'970	2'730	2'760	1'850	3'980	190	2'170	2'110	690	880	520	21'850
1972	4'270	2'711	2'700	1'779	4'156	202	2'260	2'234	670	918	514	22'414
1973	4'326	2'898	2'903	1'813	4'302	216	2'194	2'279	694	987	544	23'156
1974	4'382	2'939	3'023	1'936	4'359	218	2'361	2'298	710	965	554	23'745
1975	4'472	2'889	3'104	1'952	4'320	221	2'421	2'319	697	990	562	23'947
1976	4'620	2'912	3'049	2'002	4'354	235	2'375	2'343	709	1'007	563	24'169
1977	4'704	2'905	3'112	2'019	4'513	250	2'471	2'426	717	1'023	575	24'715
1978	4'856	2'951	3'196	2'017	4'581	257	2'584	2'547	717	1'053	581	25'340
1979	4'892	2'935	3'234	2'099	4'636	272	2'700	2'584	764	1'102	590	25'808
1980 <sup>2</sup>	4'606	2'970	3'186	2'098	4'551	280	2'594	2'463	777	1'113	577	25'215
1981	4'980	3'021	3'282	2'186	4'534	285	2'665	2'575	825	1'200	577	26'130
1982	4'904	3'060	3'419	2'220	4'572	276	2'683	2'596	829	1'220	601	26'380
1983	4'896	3'055	3'420	2'219	4'619	273	2'690	2'637	837	1'241	625	26'512
1984	4'872	3'033	3'463	2'217	4'653	280	2'730	2'664	862	1'270	636	26'680
1985	4'927	3'043	3'460	2'241	4'697	293	2'785	2'703	927	1'326	674	27'076
1986	4'920	3'180	3'477	2'277	4'757	290	2'844	2'713	907	1'362	672	27'399
1987	4'891	3'248	3'509	2'313	4'836	299	2'867	2'706	927	1'387	731	27'714
1988	4'919	3'329	3'581	2'348	4'883	299	2'933	2'767	934	1'443	745	28'181
1989	4'874	3'377	3'668	2'379	4'930	295	2'964	2'798	944	1'454	769	28'452
1990 <sup>2</sup>	4'897	3'543	3'791	2'296	5'036	312	3'103	2'774	989	1'479	812	29'032
1991	4'887	3'586	3'752	2'403	5'035	312	3'138	2'919	1'003	1'516	835	29'386
1992	4'995	3'696	3'835	2'372	5'083	310	3'239	2'926	1'046	1'532	834	29'868
1993	5'072	3'776	3'841	2'406	5'129	317	3'336	2'938	1'085	1'529	881	30'310
1994	5'067	3'789	3'917	2'460	5'143	316	3'443	2'963	1'092	1'550	889	30'629
1995	5'085	3'885	3'954	2'461	5'106	326	3'428	3'049	1'129	1'621	879	30'923
1996	5'017	3'988	3'972	2'467	5'130	333	3'459	3'088	1'138	1'642	909	31'143

<sup>1</sup> Wohnsitz-Bevölkerung (per 1. Dezember; seit 1981: per 31. Dezember)<sup>2</sup> Volkszählung



## Wohnbevölkerung nach Heimat, Geschlecht, Zivilstand und Wohngemeinde am 31.12.1996

	Liechtenstein	Wohngemeinde										
		Vaduz	Triesen	Balzers	Triesenberg	Schaan	Planken	Eschen	Mauren	Gamprin	Ruggell	Schellenberg
<b>TOTAL</b>	31'143	5'017	3'988	3'972	2'467	5'130	333	3'459	3'088	1'138	1'642	909
<b>LIECHTENSTEINER</b>												
<b>männlich Total</b>	9'197	1'236	1'090	1'277	936	1'389	130	1'077	870	353	550	289
ledig	4'620	610	535	678	490	668	69	538	419	180	290	143
verheiratet	4'079	548	482	547	414	633	55	475	405	149	240	131
verwitwet	147	20	20	21	11	28	1	14	17	6	6	3
getrennt oder geschieden	347	57	52	31	20	59	5	50	29	18	14	12
ohne Angabe	4	1	1	-	1	1	-	-	-	-	-	-
<b>weiblich Total</b>	10'232	1'471	1'232	1'419	966	1'613	122	1'152	975	401	580	301
ledig	4'179	581	505	600	391	649	45	469	380	167	257	135
verheiratet	4'509	600	535	635	434	704	67	496	467	178	261	132
verwitwet	1'012	169	127	129	114	154	5	131	75	38	49	21
getrennt oder geschieden	530	121	65	55	26	105	5	56	53	18	13	13
ohne Angabe	2	-	-	-	1	1	-	-	-	-	-	-
<b>AUSLÄNDER</b>												
<b>männlich Total</b>	5'979	1'111	860	694	291	1'060	49	628	641	220	279	146
ledig	2'622	511	378	310	130	436	22	263	279	99	126	68
verheiratet	2'968	514	425	353	146	549	24	319	330	104	136	68
verwitwet	45	13	5	3	2	9	-	7	1	2	1	2
getrennt oder geschieden	339	72	52	27	13	64	3	39	31	14	16	8
ohne Angabe	5	1	-	1	-	2	-	-	-	1	-	-
<b>weiblich Total</b>	5'735	1'199	806	582	274	1'068	32	602	602	164	233	173
ledig	2'720	572	357	282	134	519	16	260	289	80	112	99
verheiratet	2'466	444	365	257	121	458	12	286	274	69	112	68
verwitwet	228	87	31	21	5	40	1	16	15	4	5	3
getrennt oder geschieden	318	94	53	22	13	51	3	40	24	11	4	3
ohne Angabe	3	2	-	-	1	-	-	-	-	-	-	-

**Bürger des Fürstentums Liechtenstein nach Heimat- und Wohngemeinde am 31.12.1996**

Heimat- gemeinde	Liechten- stein	Wohngemeinde										
		Vaduz	Triesen	Balzers	Triesen- berg	Schaan	Planken	Eschen	Mauren	Gamprin	Ruggell	Schellen- berg
TOTAL	19'429	2'707	2'322	2'696	1'902	3'002	252	2'229	1'845	754	1'130	590
Vaduz	1'938	1'287	171	25	41	247	22	54	41	19	30	1
Triesen	1'877	128	1'382	81	64	86	5	29	32	27	18	25
Balzers	3'144	252	183	2'311	49	210	8	49	45	15	5	17
Triesenberg	2'450	205	218	75	1'573	161	3	112	51	18	23	11
Schaan	2'248	194	68	49	37	1'622	38	109	60	28	31	12
Planken	257	18	13	12	5	53	109	15	13	9	7	3
Eschen	1'971	157	77	31	23	129	14	1'439	58	14	23	6
Mauren	2'283	163	78	48	30	227	24	200	1'334	83	58	38
Gamprin	674	32	27	15	11	46	-	49	2	451	24	17
Ruggell	1'419	112	44	18	14	147	24	89	42	38	876	15
Schellenberg	1'131	130	56	29	55	73	5	84	167	52	35	445
Staatsbürger	37	29	5	2	-	1	-	-	-	-	-	-

**Ausländische Wohnbevölkerung nach Nationalität, Wohngemeinde und Geschlecht  
am 31.12.1996**

	Liechten- stein	Wohngemeinde										
		Vaduz	Triesen	Balzers	Triesen- berg	Schaan	Planken	Eschen	Mauren	Gamprin	Ruggell	Schellen- berg
<b>TOTAL</b>	11'714	2'310	1'666	1'276	565	2'128	81	1'230	1'243	384	512	319
<b>Schweiz</b>												
männlich	2'371	418	344	341	156	348	25	211	258	93	122	55
weiblich	2'235	441	353	279	135	364	13	214	219	47	102	68
<b>Österreich</b>												
männlich	994	165	138	63	40	175	7	129	146	33	72	26
weiblich	1'162	266	140	70	50	203	11	150	148	39	56	29
<b>Deutschland</b>												
männlich	563	131	96	58	24	111	7	49	42	11	22	12
weiblich	505	126	65	47	28	93	4	35	36	15	22	34
<b>Italien</b>												
männlich	549	117	80	102	28	107	2	41	43	17	9	3
weiblich	329	71	41	60	7	72	1	22	38	9	7	1
<b>Türkei</b>												
männlich	431	68	37	38	4	65	-	82	54	25	30	28
weiblich	365	57	36	33	3	43	-	69	59	19	25	21
<b>BR Jugos- lawien</b>												
männlich	195	31	39	30	8	35	-	17	10	16	3	6
weiblich	199	33	48	27	4	39	-	14	18	10	2	4
<b>Bosnien- Herzegovina</b>												
männlich	142	16	12	1	3	28	3	39	31	5	2	2
weiblich	139	18	12	7	4	21	2	39	23	4	5	4
<b>Portugal</b>												
männlich	156	58	31	14	9	16	1	11	14	2	-	-
weiblich	180	53	38	25	8	28	-	12	11	5	-	-
<b>Spanien</b>												
männlich	114	19	5	10	-	59	-	6	4	5	3	3
weiblich	135	29	8	2	1	74	-	6	4	4	4	3
<b>Kroatien</b>												
männlich	53	11	14	2	1	17	-	1	6	-	1	-
weiblich	58	8	10	1	-	23	-	9	6	-	1	-
<b>Griechenland</b>												
männlich	44	4	1	-	1	34	-	3	1	-	-	-
weiblich	43	5	-	-	-	33	-	4	-	1	-	-
<b>Slowenien</b>												
männlich	24	5	5	1	-	2	-	8	1	-	2	-
weiblich	40	12	4	1	-	12	-	6	3	-	2	-
<b>Mazedonien</b>												
männlich	37	3	2	8	-	6	-	3	10	1	4	-
weiblich	34	4	2	9	-	1	-	1	14	-	3	-
<b>Andere</b>												
männlich	306	65	56	26	17	57	4	28	21	12	9	11
weiblich	311	76	49	21	34	62	1	21	23	11	4	9



## Wohnbevölkerung nach Konfession und Wohngemeinde 1996

Gemeinde	Wohnbevölkerung Total	Liechtensteiner					Ausländer				
		Total	römisch-katholisch	protestantisch	andere Konfession	ohne Angabe	Total	römisch-katholisch	protestantisch	andere Konfession	ohne Angabe
Vaduz	5'017	2'707	2'520	62	4	121	2'310	1'212	432	261	405
Triesen	3'988	2'322	2'167	51	5	99	1'666	888	288	192	298
Balzers	3'972	2'696	2'593	14	2	87	1'276	679	214	138	245
Triesenberg	2'467	1'902	1'856	20	2	24	565	383	111	32	39
Schaan	5'130	3'002	2'855	41	7	99	2'128	1'155	320	293	360
Planken	333	252	239	-	-	13	81	37	25	5	14
Eschen	3'459	2'229	2'116	29	9	75	1'230	642	160	260	168
Mauren	3'088	1'845	1'790	27	-	28	1'243	734	210	221	78
Gamprin	1'138	754	737	1	-	16	384	213	51	74	46
Ruggell	1'642	1'130	1'088	19	-	23	512	293	78	67	74
Schellenberg	909	590	557	3	3	27	319	160	50	53	56
Liechtenstein	31'143	19'429	18'518	267	32	612	11'714	6'396	1'939	1'596	1'783

## Wohnbevölkerung nach Geburtsjahr, Geschlecht und Heimat am 31.12.1996

Geburtsjahr	Wohnbevölkerung			Liechtensteiner			Ausländer		
	Total	männlich	weiblich	Total	männlich	weiblich	Total	männlich	weiblich
<b>GESAMT</b>	<b>31'143</b>	<b>15'176</b>	<b>15'967</b>	<b>19'429</b>	<b>9'197</b>	<b>10'232</b>	<b>11'714</b>	<b>5'979</b>	<b>5'735</b>
1996	385	187	198	252	127	125	133	60	73
1995	418	215	203	242	125	117	176	90	86
1994	349	191	158	213	110	103	136	81	55
1993	418	204	214	249	120	129	169	84	85
1992	372	166	206	215	100	115	157	66	91
1991	412	216	196	245	127	118	167	89	78
1990	392	189	203	228	106	122	164	83	81
1989	382	201	181	210	111	99	172	90	82
1988	426	233	193	263	137	126	163	96	67
1987	385	200	185	235	129	106	150	71	79
1986	359	175	184	204	104	100	155	71	84
1985	393	198	195	227	111	116	166	87	79
1984	401	206	195	237	120	117	164	86	78
1983	370	186	184	214	113	101	156	73	83
1982	393	196	197	249	121	128	144	75	69
1981	391	208	183	238	117	121	153	91	62
1980	415	220	195	252	134	118	163	86	77
1979	393	196	197	254	127	127	139	69	70
1978	374	168	206	218	99	119	156	69	87
1977	423	220	203	246	134	112	177	86	91
1976	428	217	211	274	159	115	154	58	96
1975	424	185	239	246	110	136	178	75	103
1974	437	213	224	274	139	135	163	74	89
1973	521	245	276	299	155	144	222	90	132
1972	473	235	238	270	141	129	203	94	109
1971	475	245	230	279	147	132	196	98	98
1970	542	290	252	334	189	145	208	101	107
1969	531	256	275	332	170	162	199	86	113
1968	571	277	294	334	166	168	237	111	126
1967	561	268	293	346	169	177	215	99	116
1966	527	265	262	299	162	137	228	103	125
1965	542	270	272	324	170	154	218	100	118
1964	579	274	305	328	168	160	251	106	145
1963	553	261	292	334	168	166	219	93	126
1962	545	262	283	317	153	164	228	109	119
1961	537	256	281	324	168	156	213	88	125
1960	550	267	283	342	173	169	208	94	114
1959	539	252	287	323	157	166	216	95	121
1958	525	257	268	327	158	169	198	99	99
1957	533	264	269	334	163	171	199	101	98
1956	526	255	271	315	149	166	211	106	105
1955	499	251	248	290	131	159	209	120	89
1954	483	236	247	277	130	147	206	106	100
1953	499	260	239	284	139	145	215	121	94
1952	485	215	270	296	115	181	189	100	89
1951	479	248	231	288	142	146	191	106	85
1950	461	239	222	256	111	145	205	128	77
1949	484	263	221	295	144	151	189	119	70
1948	484	242	242	270	122	148	214	120	94
1947	477	247	230	284	124	160	193	123	70
1946	460	242	218	286	135	151	174	107	67
1945	374	195	179	240	111	129	134	84	50

## Wohnbevölkerung nach Geburtsjahr, Geschlecht und Heimat am 31.12.1996

	Wohnbevölkerung			Liechtensteiner			Ausländer		
	Total	männlich	weiblich	Total	männlich	weiblich	Total	männlich	weiblich
1944	466	228	238	290	128	162	176	100	76
1943	431	228	203	269	124	145	162	104	58
1942	398	201	197	250	108	142	148	93	55
1941	354	181	173	224	98	126	130	83	47
1940	341	174	167	227	98	129	114	76	38
1939	307	162	145	205	101	104	102	61	41
1938	263	109	154	178	71	107	85	38	47
1937	273	147	126	193	89	104	80	58	22
1936	234	121	113	166	73	93	68	48	20
1935	218	106	112	157	70	87	61	36	25
1934	248	117	131	182	76	106	66	41	25
1933	240	111	129	179	77	102	61	34	27
1932	192	85	107	141	52	89	51	33	18
1931	188	98	90	142	70	72	46	28	18
1930	188	97	91	134	66	68	54	31	23
1929	202	97	105	143	64	79	59	33	26
1928	183	81	102	140	57	83	43	24	19
1927	184	64	120	139	47	92	45	17	28
1926	192	66	126	146	48	98	46	18	28
1925	168	65	103	129	45	84	39	20	19
1924	192	70	122	138	44	94	54	26	28
1923	164	67	97	130	52	78	34	15	19
1922	185	70	115	136	53	83	49	17	32
1921	178	80	98	136	54	82	42	26	16
1920	162	57	105	133	43	90	29	14	15
1919	122	61	61	96	43	53	26	18	8
1918	114	42	72	90	31	59	24	11	13
1917	80	29	51	67	24	43	13	5	8
1916	87	31	56	67	23	44	20	8	12
1915	96	36	60	83	30	53	13	6	7
1914	97	31	66	69	21	48	28	10	18
1913	78	32	46	66	26	40	12	6	6
1912	73	31	42	53	20	33	20	11	9
1911	57	14	43	47	12	35	10	2	8
1910	59	14	45	42	12	30	17	2	15
1909	36	9	27	24	6	18	12	3	9
1908	31	6	25	26	5	21	5	1	4
1907	27	7	20	22	7	15	5	-	5
1906	27	7	20	19	5	14	8	2	6
1905	8	4	4	7	3	4	1	1	-
1904	16	4	12	11	3	8	5	1	4
1903	11	4	7	10	4	6	1	-	1
1902	6	3	3	2	2	-	4	1	3
1901	7	1	6	6	1	5	1	-	1
1900	1	-	1	-	-	-	1	-	1
1899	2	1	1	1	1	-	1	-	1
1898	1	-	1	1	-	1	-	-	-
1897	-	-	-	-	-	-	-	-	-
1896	1	-	1	1	-	1	-	-	-



Altersaufbau der Wohnbevölkerung am 31.12.1996 (absolut)

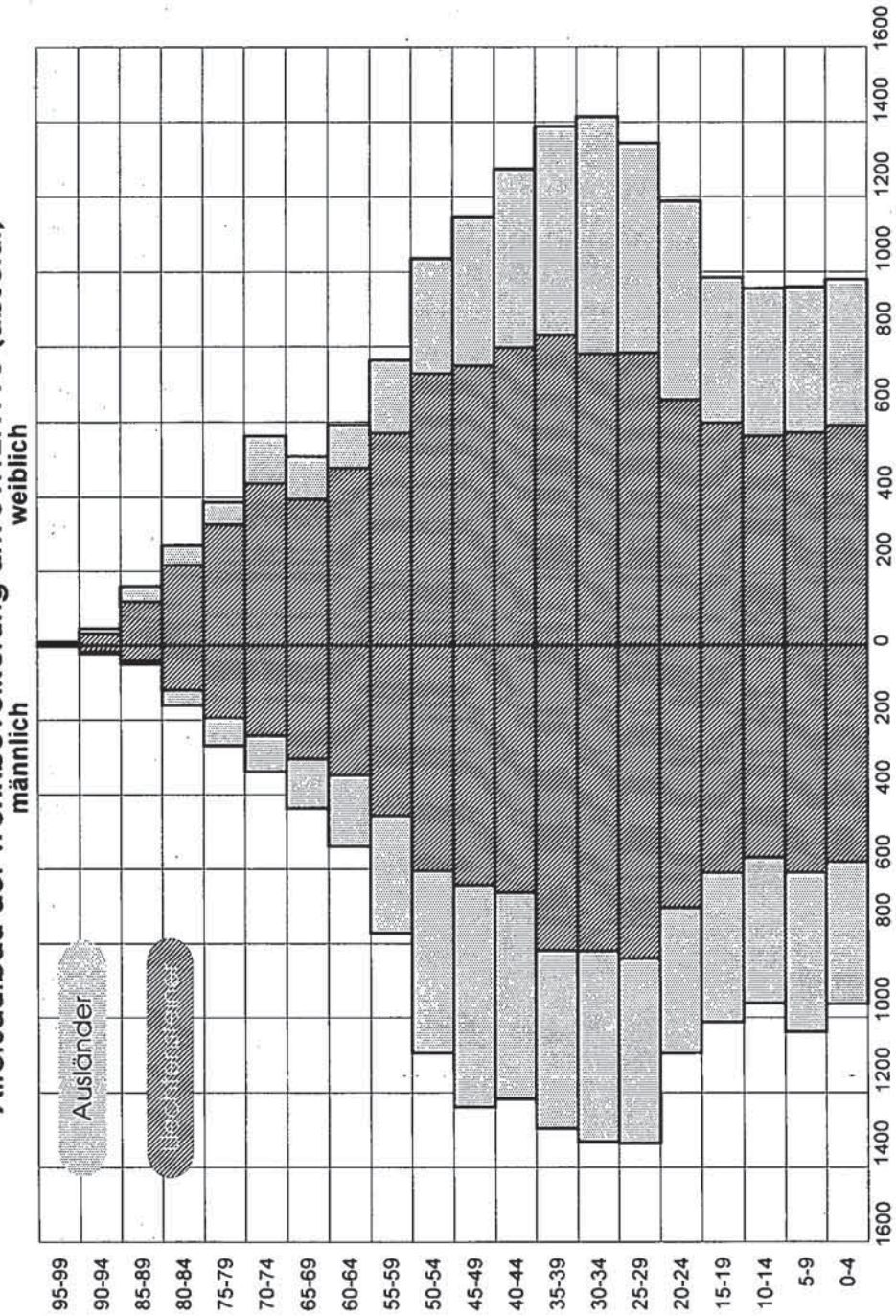

**Altersaufbau der Ausländer  
am 31.12.1996 (in %)**  
11'714 Personen = 100%

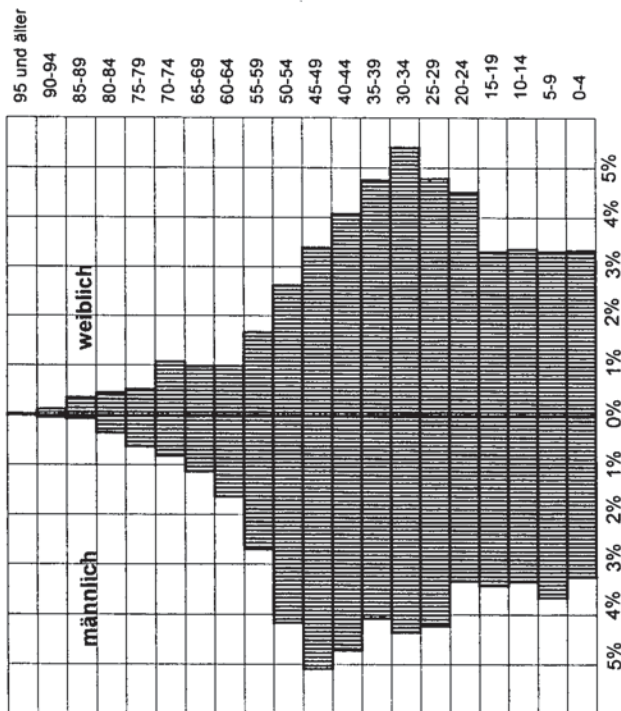

**Altersaufbau der Liechtensteiner  
am 31.12.1996 (in %)**  
19'429 Personen = 100%

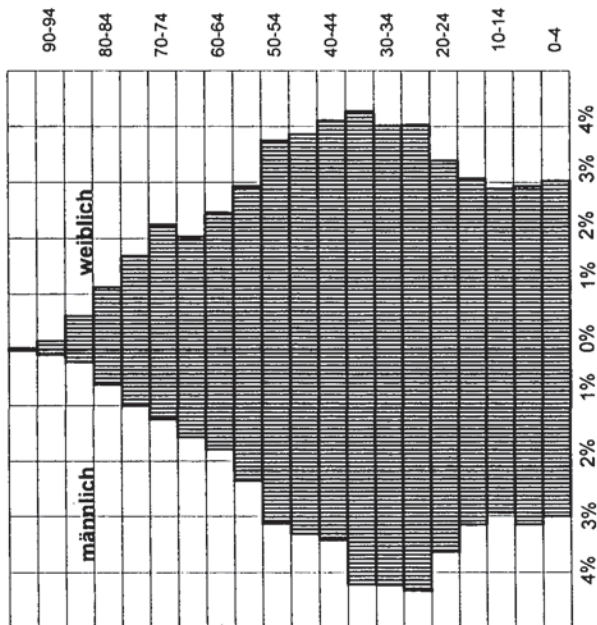

WOHNBEVÖLKERUNG NACH WOHNGEMEINDE AM 31.12.1996

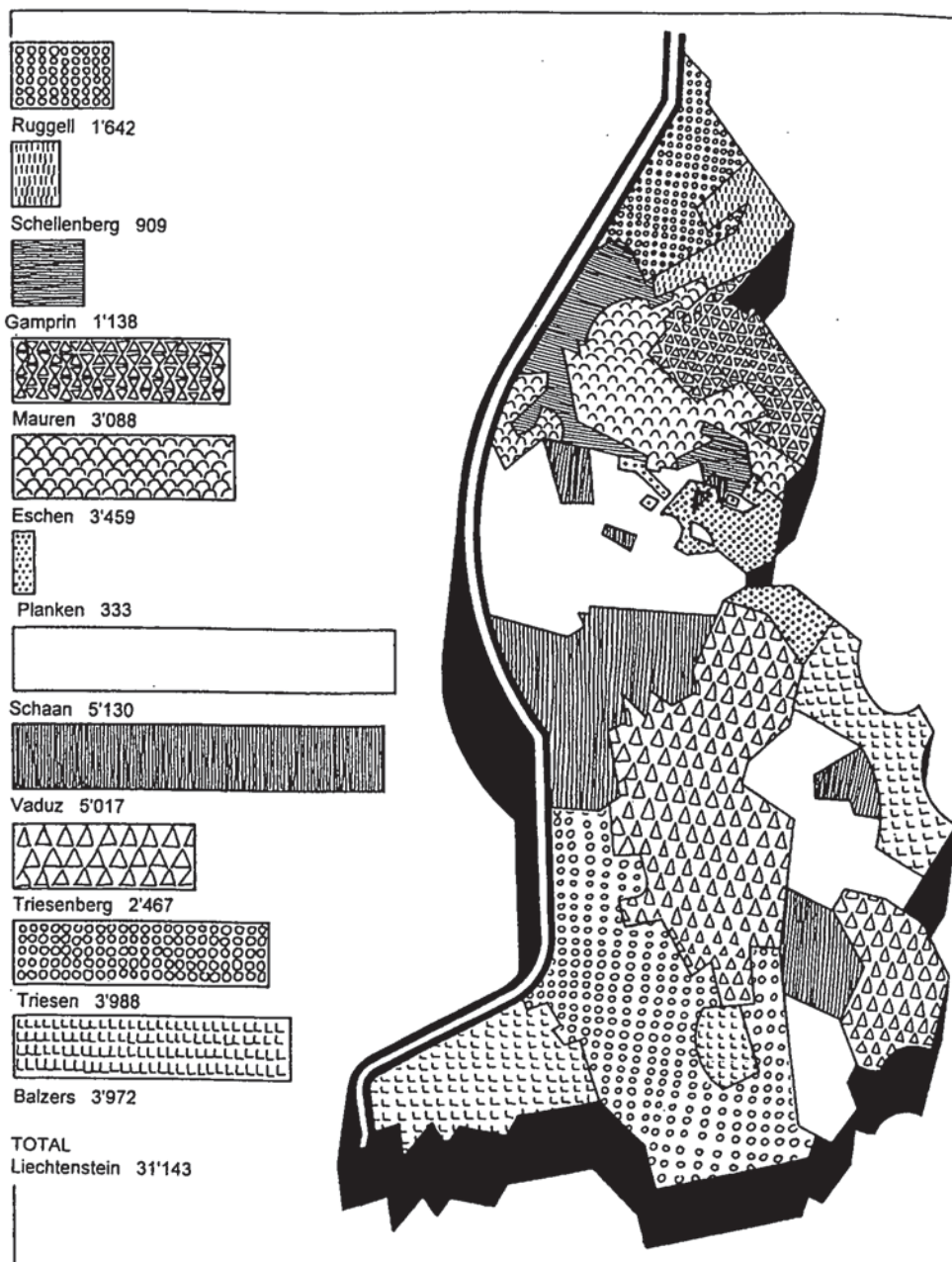



## Einbürgerungen nach Arten seit 1970

Jahr	Einbürgerung			Erleichterte Einbürgerung <sup>2</sup>			Adoption <sup>1</sup>	Legitimation <sup>1</sup>	Total
	ehemaliger Liechtensteinerinnen	durch Heirat	durch Abstimmung bzw. Verleihung	ausländischer Kinder liechtenstein. Mütter	ausländischer Frauen liechtenstein. Männer	ausländischer Männer liechtenstein. Frauen			
1970	*	52	52	*	*	*	*	*	104
1971	*	61	31	*	*	*	*	*	92
1972	*	50	15	*	*	*	*	*	65
1973	*	49	13	*	*	*	*	*	62
1974	15	50	11	*	*	*	*	*	76
1975	271	56	16	*	*	*	*	*	343
1976	78	62	14	*	*	*	*	*	154
1977	20	47	18	*	*	*	*	*	85
1978	11	51	18	*	*	*	*	*	80
1979	23	55	14	*	*	*	*	*	92
1980	6	56	22	*	*	*	*	*	84
1981	2	59	33	*	*	*	*	*	94
1982	5	51	45	*	*	*	*	*	101
1983	1	62	44	*	*	*	*	*	107
1984	2	61	37	*	*	*	*	*	100
1985	-	-	47	*	*	*	*	*	47
1986	-	-	25	*	*	*	*	*	25
1987	1	-	1	362	1	*	*	*	365
1988	2	-	12	101	6	*	*	*	121
1989	3	-	8	60	15	*	*	*	86
1990	3	-	12	55	15	*	*	*	85
1991	2	-	14	34	16	*	*	*	66
1992	-	-	6	35	14	*	*	*	55
1993	-	-	7	45	13	*	*	*	65
1994	-	-	6	49	14	*	*	*	69
1995	-	-	4	39	9	*	1	5	58
1996	-	-	8	523	21	73	6	6	637
Total	445	822	533	1'303	124	73	7	11	3'318
%	13.4%	24.8%	16.1%	39.3%	3.7%	2.2%	0.2%	0.3%	100%

<sup>1</sup> Einbürgerungen durch Adoption und Legitimation erstmals 1995 statistisch erfasst  
<sup>2</sup> Nur in Liechtenstein wohnhafte Personen

**VOLKSZÄHLUNG<sup>1</sup>****Wohnbevölkerung nach Heimat und Wohngemeinde seit 1930**

Jahr	Vaduz	Triesen	Balzers	Triesenberg	Schaan	Planken	Eschen	Mauren	Gamprin	Ruggell	Schellenberg	Liechtenstein
	<b>Total</b>											
1930	1'632	1'147	1'347	999	1'464	81	927	1'055	333	564	399	9'948
1941	2'007	1'185	1'411	1'071	1'831	101	1'014	1'109	364	599	402	11'094
1950	2'735	1'405	1'746	1'256	2'309	110	1'288	1'401	390	707	410	13'757
1960	3'398	1'789	2'115	1'414	3'022	122	1'571	1'536	434	783	444	16'628
1970	3'921	2'637	2'704	1'813	3'890	177	2'114	2'055	660	866	513	21'350
1980	4'606	2'970	3'186	2'098	4'551	280	2'594	2'463	777	1'113	577	25'215
1990	4'897	3'543	3'791	2'296	5'036	312	3'103	2'774	989	1'479	812	29'032
	<b>Liechtensteiner</b>											
1930	1'073	986	1'199	959	1'089	72	830	899	314	521	315	8'257
1941	1'404	1'063	1'283	1'038	1'342	92	929	948	343	544	323	9'309
1950	1'764	1'227	1'511	1'174	1'698	100	1'075	1'119	366	645	327	11'006
1960	1'958	1'434	1'759	1'311	1'957	100	1'270	1'234	380	717	365	12'485
1970	2'178	1'760	1'977	1'496	2'241	132	1'459	1'384	517	744	416	14'304
1980	2'403	1'800	2'185	1'607	2'511	200	1'734	1'603	573	853	444	15'913
1990	2'705	2'056	2'520	1'770	2'841	235	2'039	1'689	664	1'048	556	18'123
	<b>Ausländer</b>											
1930	559	161	148	40	375	9	97	156	19	43	84	1'691
1941	603	122	128	33	489	9	85	161	21	55	79	1'785
1950	971	178	235	82	611	10	213	282	24	62	83	2'751
1960	1'440	355	356	103	1'065	22	301	302	54	66	79	4'143
1970	1'743	877	727	317	1'649	45	655	671	143	122	97	7'046
1980	2'203	1'170	1'001	491	2'040	80	860	860	204	260	133	9'302
1990	2'192	1'487	1'271	526	2'195	77	1'064	1'085	325	431	256	10'909

<sup>1</sup> Quelle: Volkszählung: Demographische Merkmale

## Wohnbevölkerung nach Heimatort und Wohngemeinde seit 1930

Jahr	Liechtenstein	Vaduz	Triesen	Balzers	Triesenberg	Schaan	Planken	Eschen	Mauren	Gamprin	Ruggell	Schellenberg
<b>Bürger der Wohngemeinde</b>												
1930	7'052	659	847	1'146	940	754	63	730	829	298	491	295
1941	7'628	765	911	1'214	992	927	82	755	871	298	514	299
1950	8'680	885	999	1'437	1'121	1'111	91	835	983	325	599	294
1960	9'455	925	1'122	1'622	1'244	1'140	92	950	1'045	310	679	326
1970	10'619	1'083	1'340	1'803	1'404	1'277	115	1'030	1'152	367	689	359
1980	11'495	1'202	1'278	1'991	1'479	1'412	120	1'202	1'314	387	734	376
1990												
<b>Bürger anderer Gemeinden des F. Liechtenstein</b>												
1930	1'205	414	139	53	19	335	9	100	70	16	30	20
1941	1'681	639	152	69	46	415	10	174	77	45	30	24
1950	2'326	879	228	74	53	587	9	240	136	41	46	33
1960	3'030	1'033	312	137	67	817	8	320	189	70	38	39
1970	3'685	1'095	420	174	92	964	17	429	232	150	55	57
1980	4'418	1'201	522	194	128	1'099	80	532	289	186	119	68
1990												
<b>Ausländer</b>												
1930	1'691	559	161	148	40	375	9	97	156	19	43	84
1941	1'785	603	122	128	33	489	9	85	161	21	55	79
1950	2'751	971	178	235	82	611	10	213	282	24	62	83
1960	4'143	1'440	355	356	103	1'065	22	301	302	54	66	79
1970	7'046	1'743	877	727	317	1'649	45	655	671	143	122	97
1980	9'302	2'203	1'170	1'001	491	2'040	80	860	860	204	260	133
1990	10'909	2'192	1'487	1'271	526	2'195	77	1'064	1'085	325	431	256
<b>Wohnbevölkerung TOTAL</b>												
1930	9'948	1'632	1'147	1'347	999	1'464	81	927	1'055	333	564	399
1941	11'094	2'007	1'185	1'411	1'071	1'831	101	1'014	1'109	364	599	402
1950	13'757	2'735	1'405	1'746	1'256	2'309	110	1'288	1'401	390	707	410
1960	16'628	3'398	1'789	2'115	1'414	3'022	122	1'571	1'536	434	783	444
1970	21'350	3'921	2'637	2'704	1'813	3'890	177	2'114	2'055	660	866	513
1980	25'215	4'606	2'970	3'186	2'098	4'551	280	2'594	2'463	777	1'113	577
1990	29'032	4'897	3'543	3'791	2'296	5'036	312	3'103	2'774	989	1'479	812



## Ausländer nach Heimatstaat und Geschlecht seit 1930

Jahr	Schweiz	Öster- reich	Deutsch- land	Italien	Übriges Europa	Ausser Europa	Staaten- los und unbekannt	Ausländer insgesamt
	Total							
1930	436	746	301	106	102	-	-	1'691
1941	584	1033 <sup>1</sup>		60	46	6	56	1'785
1950	1'191	876	402	125	72	11	74	2'751
1960	1'563	1'184	836	376	119	37	28	4'143
1970	2'518	1'822	1'152	938	520	62	34	7'046
1980	4'055	1'945	1'029	894	1'305	74	52 <sup>2</sup>	9'302
1990	4'459	2'096	1'026	1'071	1'502	752	3	10'909
	männlich							
1930	214	350	108	41	51	-	-	764
1941	308	404 <sup>1</sup>		27	18	2	30	789
1950	611	304	147	54	27	7	37	1'187
1960	714	448	379	302	46	18	11	1'918
1970	1'292	975	612	252	289	34	17	3'471
1980	2'183	981	510	597	817	44	28 <sup>2</sup>	5'132
1990	2'378	1'002	536	743	884	414	3	5'960
	weiblich							
1930	222	396	193	65	51	-	-	927
1941	276	629 <sup>1</sup>		33	28	4	26	996
1950	580	572	255	71	45	4	37	1'564
1960	849	736	457	74	73	19	17	2'225
1970	1'226	847	540	686	231	28	17	3'575
1980	1'872	964	519	297	488	30	24 <sup>2</sup>	4'170
1990	2'081	1'094	490	328	618	338	-	4'949

<sup>1</sup> 1941 unter Deutsches Reich gezählt<sup>2</sup> Frühere Staatsangehörigkeit aufgeführter Staaten, bereits in den aufgeführten Staaten enthalten

## Wohnbevölkerung nach Zivilstand, Geschlecht und Heimat seit 1930

Jahr	Wohnbevölkerung			Ledig		Verheiratet		davon getrennt lebend		Verwitwet		Geschieden <sup>1</sup>	
	insgesamt	männl.	weibl.	männl.	weibl.	männl.	weibl.	männl.	weibl.	männl.	weibl.	männl.	weibl.
1930	9'948	4'984	4'964	3'201	3'021	1'587	1'590	32	34	191	345	5	8
1941	11'094	5'502	5'592	3'317	3'179	1'973	1'973	46	46	194	421	18	19
1950	13'757	6'695	7'062	3'858	3'929	2'610	2'617	*	*	193	486	34	30
1960	16'628	8'130	8'498	4'633	4'684	3'283	3'190	53	55	194	597	20	27
1970	21'350	10'616	10'734	5'836	5'562	4'463	4'270	302	109	180	774	137	128
1980	25'215	12'519	12'696	6'215	5'920	5'900	5'499	580	179	171	1'020	233	257
1990	29'032	14'465	14'567	7'034	6'476	6'884	6'468	*	*	176	1'159	371	464
	Liechtensteiner												
1930	8'257	4'220	4'037	2'719	2'403	1'322	1'325	19	21	177	307	2	2
1941	9'309	4'713	4'596	2'871	2'597	1'653	1'646	33	26	176	342	13	11
1950	11'006	5'508	5'498	3'169	2'960	2'157	2'145	*	*	160	376	22	17
1960	12'485	6'212	6'273	3'514	3'309	2'519	2'505	39	25	163	444	16	15
1970	14'304	7'041	7'263	3'816	3'570	3'012	3'034	38	27	142	612	71	47
1980	15'913	7'387	8'526	3'755	3'502	3'413	4'063	62	79	127	833	92	128
1990	18'123	8'505	9'618	4'320	3'900	3'888	4'491	*	*	130	970	167	257
	Ausländer												
1930	1'691	764	927	482	618	265	265	13	13	14	38	3	6
1941	1'785	789	996	446	582	320	327	13	20	18	79	5	8
1950	2'751	1'187	1'564	689	969	453	472	*	*	33	110	12	13
1960	4'143	1'918	2'225	1'119	1'375	764	685	14	30	31	153	4	12
1970	7'046	3'575	3'471	2'020	1'992	1'451	1'236	264	82	38	162	66	81
1980	9'302	5'132	4'170	2'460	2'418	2'487	1'436	518	100	44	187	141	129
1990	10'909	5'960	4'949	2'714	2'576	2'996	1'977	*	*	46	189	204	207

<sup>1</sup> Gerichtlich getrennt dem Bande nach oder nach ausländischem Recht geschieden bis 1970

**Wohnbevölkerung nach Konfession und Heimat seit 1930**

Jahr	Römisch-katholisch	Protestantisch	Christ-katholisch	Ostkirchliche Religionsgemeinschaften	Israelitisch	Mohammedanisch	Andere und ohne Konfession	Wohnbevölkerung
	Total							
1930	9'681	262	-	-	1	-	4	9'948
1941	10'583	419	-	-	73	-	19	11'094
1950	12'794	887	15	-	41	-	20	13'757
1960	15'352	1'124	4	-	37	-	111	1'662
1970	19'247	1'873	4	-	25	-	201	21'350
1980	21'635	2'608	4	-	22	-	946	25'215
1990	24'638	2'682	4	206 <sup>1</sup>	14	689 <sup>1</sup>	799	29'032
	Liechtensteiner							
1930	8'230	26	-	-	-	-	1	8'257
1941	9'251	54	-	-	2	-	2	9'309
1950	10'850	146	2	-	5	-	3	11'006
1960	12'301	175	-	-	1	-	8	12'485
1970	14'015	260	-	-	1	-	28	14'304
1980	15'408	383	-	-	3	-	119	15'913
1990	17'307	515	1	10 <sup>1</sup>	4	9 <sup>1</sup>	277	18'123
	Ausländer							
1930	1'451	236	-	-	1	-	3	1'691
1941	1'332	365	-	-	71	-	17	1'785
1950	1'944	741	13	-	36	-	17	2'751
1960	3'051	949	4	-	36	-	103	4'143
1970	5'232	1'613	4	-	24	-	173	7'046
1980	6'227	2'225	4	-	19	-	827	9'302
1990	7'331	2'167	3	196 <sup>1</sup>	10	680 <sup>1</sup>	522	10'909

<sup>1</sup> 1930 - 1980 unter Andere



## Wohnbevölkerung nach Altersklassen und Geschlecht seit 1930

Jahr	Fünfjahresklassen										
	0-4	5-9	10-14	15-19	20-24	25-29	30-34	35-39	40-44	45-49	50-54
	<b>Wohnbevölkerung</b>										
1930	987	1'077	878	946	870	813	733	573	569	541	510
1941	1'099	1'006	957	926	844	859	901	841	699	600	566
1950	1'522	1'408	1'107	970	998	1'166	951	1'018	962	832	670
1960	1'747	1'499	1'546	1'506	1'350	1'132	1'079	1'200	937	974	933
1970	2'119	1'982	1'860	1'803	2'025	1'955	1'562	1'257	1'147	1'230	940
1980	1'769	1'859	2'160	2'049	2'246	2'377	2'419	2'105	1'558	1'244	1'120
1990	1'840	1'855	1'827	2'063	2'643	2'708	2'650	2'441	2'396	2'057	1'481
	<b>Männliche Wohnbevölkerung</b>										
1930	498	561	475	507	453	389	362	263	280	255	249
1941	566	499	494	461	436	428	464	421	329	274	275
1950	771	691	567	459	448	564	486	502	483	401	331
1960	883	767	761	705	665	559	528	587	488	489	455
1970	1'064	1'001	944	919	973	1'024	841	642	569	591	481
1980	910	918	1'075	1'041	1'065	1'216	1'319	1'116	811	623	540
1990	959	938	951	1'025	1'330	1'355	1'342	1'257	1'282	1'075	773
	<b>Weibliche Wohnbevölkerung</b>										
1930	489	516	403	439	417	424	371	310	289	286	261
1941	533	507	463	465	408	431	437	420	370	326	291
1950	751	717	540	511	550	602	465	516	479	431	339
1960	864	732	785	801	685	573	551	613	449	485	478
1970	1'055	981	916	884	1'052	931	721	615	578	639	459
1980	859	941	1'085	1'008	1'181	1'161	1'100	989	747	621	580
1990	881	917	876	1'038	1'313	1'353	1'308	1'184	1'114	982	708

55-59	60-64	65-69	70-74	75-79	80-84	85-89	90-94	95 und mehr	TOTAL	Jahr
									Wohnbevölkerung	
495	358	241	178	107	55	14	3	-	9'948	1930
483	465	394	231	143	58	18	3	1	11'094	1941
558	508	440	320	204	85	31	5	2	13'757	1950
783	620	488	374	265	150	39	5	1	16'628	1960
933	856	680	456	296	158	72	19	-	21'350	1970
1'197	845	798	682	438	225	94	26	4	25'215	1980
1'165	1'015	1'039	688	563	372	178	45	6	29'032	1990
									Männlich	
240	171	112	80	51	28	10	-	-	4'984	1930
234	225	184	110	71	21	7	2	1	5'502	1941
248	230	203	149	107	41	13	-	1	6'695	1950
364	294	219	157	116	65	24	3	1	8'130	1960
463	400	298	198	112	57	30	9	-	10'616	1970
557	409	369	273	161	76	29	11	-	12'519	1980
567	462	450	291	227	120	49	11	1	14'465	1990
									Weiblich	
255	187	129	98	56	27	4	3	-	4'964	1930
249	240	210	121	72	37	11	1	-	5'592	1941
310	278	237	171	97	44	18	5	1	7'062	1950
419	326	269	217	149	85	15	2	-	8'498	1960
470	456	382	258	184	101	42	10	-	10'734	1970
640	436	429	409	277	149	65	15	4	12'696	1980
598	553	589	397	336	252	129	34	5	14'567	1990

## Wohnbevölkerung nach Muttersprache, Geschlecht und Heimat seit 1930

Jahr	Deutsch		Französisch		Italienisch		Rätoromanisch		Andere		Wohnbevölkerung	
	männl.	weibl.	männl.	weibl.	männl.	weibl.	männl.	weibl.	männl.	weibl.	männl.	weibl.
	<b>Total</b>											
1930	4'953	4'931	3	5	18	16	2	6	8	6	4'984	4'964
1941	5'472	5'536	4	5	14	22	4	7	8	22	5'502	5'592
1950	6'609	6'947	17	28	39	42	6	13	24	32	6'695	7'062
1960	7'811	8'290	29	35	241	70	6	14	43	89	8'130	8'498
1970	9'733	10'160	40	44	576	162	24	36	243	332	10'616	10'734
1980	11'144	11'748	65	87	446	207	54	48	810	606	12'519	12'696
1990	12'738	13'392	68	96	541	189	23	31	1'095	859	14'465	14'567
	<b>Liechtensteiner</b>											
1930	4'219	4'020	1	2	-	7	-	5	-	3	4'220	4'037
1941	4'709	4'581	1	2	2	8	-	2	1	3	4'713	4'596
1950	5'493	5'457	5	15	4	10	-	6	6	10	5'508	5'498
1960	6'203	6'205	3	15	1	26	-	6	5	21	6'212	6'273
1970	7'028	7'169	5	19	4	30	-	12	4	33	7'041	7'263
1980	7'353	8'354	12	36	7	34	-	13	15	89	7'387	8'526
1990	8'466	9'454	10	43	5	19	1	10	23	92	8'505	9'618
	<b>Ausländer</b>											
1930	734	911	2	3	18	9	2	1	8	3	764	927
1941	763	955	3	3	12	14	4	5	7	19	789	996
1950	1'116	1'490	12	13	35	32	6	7	18	22	1'187	1'564
1960	1'608	2'085	26	20	240	44	6	8	38	68	1'918	2'225
1970	2'705	2'991	35	25	572	132	24	24	239	299	3'575	3'471
1980	3'791	3'394	53	51	439	173	54	35	795	517	5'132	4'170
1990	4'272	3'938	58	53	536	170	22	21	1'072	767	5'960	4'949



### HAUSHALTUNGEN UND WOHNUNGEN

#### Haushaltungen nach Gemeinden seit 1930<sup>1</sup>

Jahr	Liechtenstein	Vaduz	Triesen	Balzers	Triesenberg	Schaan	Planken	Eschen	Mauren	Gamprin	Ruggell	Schellenberg
1930	2'125	357	259	272	213	333	19	201	231	68	103	69
1941	2'531	479	274	315	250	407	27	235	277	77	120	70
1950	3'206	648	323	395	302	536	28	324	337	87	148	78
1960	3'938	849	441	470	349	685	28	380	377	107	164	88
1970 <sup>2</sup>	5'666	1'166	766	666	470	971	48	541	548	167	209	114
1980 <sup>3</sup>	8'544	1'796	1'068	1'027	619	1'611	80	839	785	229	333	157
1990 <sup>4</sup>	10'624	2'086	1'373	1'307	784	1'924	97	1'085	942	321	473	232

#### Haushaltungen nach Art, Gemeinden und Personenanzahl 1990<sup>1</sup>

Merkmal	Liechtenstein	Vaduz	Triesen	Balzers	Triesenberg	Schaan	Planken	Eschen	Mauren	Gamprin	Ruggell	Schellenberg
<b>Im ganzen</b>												
Haushaltungen	10'624	2'086	1'373	1'307	784	1'924	97	1'085	942	321	473	232
Personen	29'032	4'897	3'543	3'791	2'296	5'036	312	3'103	2'774	989	1'479	812
<b>Privathaushaltungen</b>												
Haushaltungen	10'556	2'073	1'367	1'299	783	1'909	96	1'080	934	317	471	227
Personen	28'331	4'738	3'464	3'746	2'295	4'586	304	3'020	2'726	943	1'475	764
<b>Privathaushaltungen mit ... Personen</b>												
1	2'939	817	381	303	181	560	17	282	199	72	95	32
2	2'570	514	390	282	196	506	18	250	221	60	82	51
3	1'747	287	240	241	121	311	23	182	150	62	91	39
4	2'002	299	241	279	140	362	20	205	228	68	112	48
5	935	116	86	145	94	128	11	113	102	38	63	39
6	252	28	20	31	34	32	4	34	27	16	18	8
7	82	8	5	15	14	9	2	9	5	1	8	6
8 +	29	4	4	3	3	1	1	5	2	-	2	4

<sup>1</sup> Quelle: Volkszählung: Haushaltungen

<sup>2</sup> Seit 1970 einschliesslich Kollektivhaushaltungen

<sup>3</sup> Davon 61 Kollektivhaushaltungen

<sup>4</sup> Davon 68 Kollektivhaushaltungen

**Bewohnte Gebäude nach Gemeinden seit 1812<sup>1</sup>**

Jahr	Liechtenstein	Vaduz	Triesen	Balzers	Triesenberg	Schaan	Planken	Eschen	Mauren	Gamprin	Ruggell	Schellenberg
1812	1'216	133	126	127	168	164	33	146	113	64	89	53
1852	1'407	171	142	188	190	179	33	148	145	66	90	55
1868	1'486	164	167	185	212	185	34	163	156	69	93	58
1941	2'087	347	202	280	236	306	26	213	230	75	110	62
1950	2'509	454	235	338	274	387	28	256	256	79	132	70
1960	3'159	631	338	414	312	516	28	315	289	94	151	71
1970	4'286	750	519	565	400	700	44	434	431	143	190	110
1980	5'547	880	627	789	492	922	72	584	571	177	288	145
1990												

**Gebäude nach Gemeinden und Gebäudeart 1990<sup>2</sup>**

	Liechtenstein	Vaduz	Triesen	Balzers	Triesenberg	Schaan	Planken	Eschen	Mauren	Gamprin	Ruggell	Schellenberg
Reine Wohngebäude												
- Einfamilienhaus	4'865	556	526	689	755	687	76	498	490	158	285	145
- Zweifamilienhaus	807	106	82	99	122	139	8	85	83	28	34	21
- Mehrfamilienhaus	548	155	76	51	35	111	1	48	52	5	9	5
Andere Wohngebäude	638	101	49	105	34	111	5	69	40	44	57	23
Sonstige Gebäude	427	72	43	40	108	67	1	36	17	14	15	14
Gebäude im ganzen	7'285	990	776	984	1'054	1'115	91	736	682	249	400	208

<sup>1</sup> Quelle: Volkszählung 1980, Band 3: Gebäude und Wohnungen<sup>2</sup> Quelle: Volkszählung: Gebäude und Wohnungen; Einschliesslich Gebäude mit Ferien- und Wochenendwohnungen

## Gebäude nach Gemeinden und Eigentübertyp 1990

	Vaduz	Triesen	Balzers	Triesenberg	Schaan	Planken	Eschen	Mauren	Gamprin	Ruggell	Schellenberg	Liechtenstein
<b>Privatpersonen</b>	867	736	959	1'031	1'052	88	714	656	237	393	198	6'931
Bau- oder Immobilien-gesellschaft	4	2	-	-	1	-	2	-	4	-	-	13
Wohnbaugenossen-schaft (Mitglieder)	3	-	-	-	1	-	1	-	-	-	-	5
Andere Wohnbau-genossenschaft	-	-	-	-	2	-	-	-	-	-	-	2
Personalvor-sorgestiftung	22	2	-	-	9	1	2	1	-	-	-	37
Andere Stiftungs-vereine	24	2	4	3	8	-	1	2	1	-	1	46
Gemeinde, Staat	33	20	17	13	29	2	11	22	4	5	4	160
Andere	37	14	4	7	13	-	5	1	3	2	5	91
<b>IM GANZEN</b>	<b>990</b>	<b>776</b>	<b>984</b>	<b>1'054</b>	<b>1'115</b>	<b>91</b>	<b>736</b>	<b>682</b>	<b>249</b>	<b>400</b>	<b>208</b>	<b>7'285</b>



**Wohngebäude nach Gemeinden - Bauperioden 1990<sup>1</sup>**

Bauperiode	Liechtenstein	Vaduz	Triesen	Balzers	Triesenberg	Schaan	Planken	Eschen	Mauren	Gamprin	Ruggell	Schellenberg
Vor 1900	632	50	78	87	129	44	11	61	67	33	46	28
1900-1920	293	32	27	40	50	55	2	30	26	5	16	10
1921-1946	715	142	50	101	104	124	5	70	69	14	24	12
1947-1960	990	223	130	130	117	162	2	86	73	19	33	15
1961-1970	1'396	163	178	167	203	208	18	142	174	56	53	34
1971-1990	2'832	308	270	421	343	455	52	311	256	108	213	95
<b>Total</b>	<b>6'858</b>	<b>918</b>	<b>733</b>	<b>944</b>	<b>946</b>	<b>1'048</b>	<b>90</b>	<b>700</b>	<b>665</b>	<b>235</b>	<b>385</b>	<b>194</b>

<sup>1</sup> Quelle: Volkszählung: Gebäude und Wohnungen

Besetzte Wohnungen nach Besitzverhältnis und Gemeinden seit 1950<sup>1</sup>

	Jahr	Vaduz	Triesen	Balzers	Triesen- berg	Schaan	Planken	Eschen	Mauren	Gamprin	Ruggell	Schellen- berg	Lichten- stein
<b>Besitzverhältnis:</b>													
Eigentümer- wohnungen	1950	319	204	294	229	318	24	220	213	72	116	59	2'068
	1960	441	286	359	264	419	23	262	248	78	135	71	2'586
	1970	499	412	467	343	552	36	335	317	118	164	89	3'332
	1980	562	495	643	416	706	63	444	417	147	241	122	4'256
	1990	616	554	719	545	778	70	552	482	200	336	151	5'003
Stockwerkeigen- tümerwohnungen	1950	*	*	*	*	*	*	*	*	*	*	*	*
	1960	*	*	*	*	*	*	*	*	*	*	*	*
	1970	5	23	-	-	5	-	-	-	-	-	-	33
	1980	91	54	5	12	43	-	16	3	-	14	-	238
	1990	102	145	29	20	101	-	23	14	10	20	8	472
Mieter- und Genossen- schafterwohnungen	1950	263	95	73	49	171	3	75	83	10	23	12	857
	1960	331	126	76	64	204	3	84	87	19	23	7	1'024
	1970 <sup>2</sup>	550	300	177	94	345	9	168	167	42	25	12	1'889
	1980 <sup>3</sup>	993	442	352	150	777	14	351	308	66	60	17	3'530
	1990 <sup>5</sup>	1'266	653	504	200	981	24	474	412	88	99	56	4'757
Dienst- und Frei- wohnungen	1950	47	23	26	22	35	1	25	34	3	9	5	230
	1960	59	23	33	21	52	2	33	40	10	6	9	288
	1970	99	29	20	31	52	2	36	63	6	20	12	370
	1980	126	54	12	23	70	2	24	53	5	15	13	397
	1990	24	5	39	7	23	2	14	16	6	10	8	154
Besetzte Wohnungen	1950 <sup>4</sup>	629	322	393	300	524	28	320	330	85	148	76	3'155
	1960	831	435	468	349	675	28	379	375	107	164	87	3'898
	1970	1'153	764	664	468	954	47	539	547	166	209	113	5'624
	1980	1'772	1'045	1'012	601	1'596	79	835	781	218	330	152	8'421
	1990	2'008	1'357	1'291	772	1'883	96	1'063	924	304	465	223	10'386

<sup>1</sup> Quelle: Volkszählung: Gebäude und Wohnungen<sup>2</sup> Einschliesslich 18 Pächter<sup>3</sup> Einschliesslich 17 Pächter<sup>4</sup> Ohne Wohnungen ohne eigene Küche oder Kochnische<sup>5</sup> Einschliesslich 10 Pächter

Wohnungen nach Nutzungsart und Gemeinden seit 1950<sup>1</sup>

	Jahr	Vaduz	Triesen	Balzers	Triesenberg	Schaan	Planken	Eschen	Mauren	Gamprin	Ruggell	Schellenberg	Liechtenstein
Besetzte Wohnungen	1950	636	322	394	300	528	28	320	332	87	148	77	3'172
	1960	831	435	468	349	675	28	379	375	107	164	87	3'898
	1970	1'153	764	664	468	954	47	539	547	166	209	113	5'624
	1980	1'772	1'045	1'012	601	1'596	79	835	781	218	330	152	8'421
	1990	2'008	1'357	1'291	772	1'883	96	1'063	924	304	465	223	10'386
Leere Wohnungen (zeitweise oder nicht bewohnt) <sup>4</sup>	1950	3	5	5	13	7	1	4	8	3	2	1	52
	1960	*	*	*	*	*	*	*	*	*	*	*	*
	1970	16	4	1	47	8	-	9	5	3	2	3	98
	1980	67	39	21	25	37	1	25	12	8	15	4	254
	1990	140	83	57	571	50	5	30	24	5	12	25	1'002
Zweitwohnungen	1950	*	*	*	*	*	*	*	*	*	*	*	*
	1960	*	*	*	*	*	*	*	*	*	*	*	*
	1970	50	25	14	221	16	9	8	12	2	3	2	362
	1980	70	10	6	524	10	18	4	12	4	1	2	661
	1990	*	*	*	*	*	*	*	*	*	*	*	*
Wohnungen Total	1950 <sup>2</sup>	639	327	399	313	535	29	324	340	90	150	78	3'224
	1960 <sup>2,3</sup>	831	435	468	349	675	28	379	375	107	164	87	3'898
	1970	1'219	793	679	736	978	56	556	564	171	214	118	6'084
	1980	1'909	1'094	1'039	1'150	1'643	98	864	805	230	346	158	9'336
	1990 <sup>5</sup>	2'148	1'440	1'348	1'343	1'933	101	1'093	948	309	477	248	11'388

<sup>1</sup> Quelle: Volkszählung/ Wohnungszählung

<sup>2</sup> Ohne Zweitwohnungen

<sup>3</sup> Ohne Leerwohnungen

<sup>4</sup> Zeitweise oder nicht bewohnt 1990

<sup>5</sup> Ohne Wohneinheiten



**Bewohnte Wohnungen nach Gemeinden und Heizungsart  
bzw. Energieträger der Heizung<sup>1</sup>**

Heizungsart	Jahr	Vaduz	Triesen	Balzers	Triesen- berg	Schaan	Planken	Eschen	Mauren	Gamprin	Ruggell	Schellen- berg	Liechten- stein
Ohne Heizung	1990	1	-	-	-	-	-	-	-	-	-	-	1
Einzelofenheizung	1990	91	90	109	129	112	17	100	123	48	70	31	920
Etagenheizung	1990	8	3	11	6	6	-	6	15	3	4	-	62
Zentralheizung für ein Gebäude	1990	1'688	1'142	1'107	588	1'613	76	887	756	246	389	184	8'676
Zentralheizung für mehrere Gebäude <sup>2</sup>	1990	220	122	64	49	152	3	70	30	7	2	8	727
<b>Bewohnte Wohnungen</b>	1990	2'008	1'357	1'291	772	1'883	96	1'063	924	304	465	223	10'386

<sup>1</sup> Quelle: Volkszählung: Gebäude und Wohnungen  
<sup>2</sup> inkl. öffentliche Fernwärmeversorgung

Besetzte Wohnungen nach Grösse und Gemeinden seit 1950<sup>1</sup>

	Jahr	Vaduz	Triesen	Balzers	Triesen- berg	Schaan	Planken	Eschen	Mauren	Gamprin	Ruggell	Schellen- berg	Liechten- stein I
Wohnung mit: 1 Zimmer	1950 <sup>2</sup>	8	4	6	2	14	*	5	3	*	*	*	42
	1960 <sup>3</sup>	*	*	*	*	*	*	*	*	*	*	*	62
	1970	62	77	12	3	37	*	15	5	*	2	3	216
	1980	204	122	62	15	180	1	57	26	8	12	-	687
	1990	171	109	66	21	125	1	42	29	18	8	4	594
2 Zimmer	1950 <sup>2</sup>	67	30	41	41	61	3	39	47	4	11	8	352
	1960 <sup>3</sup>	*	*	*	*	*	*	*	*	*	*	*	414
	1970	110	42	39	38	68	3	47	30	7	6	2	392
	1980	215	75	64	48	179	1	89	62	11	11	2	757
	1990	251	119	122	48	220	5	122	63	18	22	10	1'000
3 Zimmer	1950 <sup>2</sup>	147	100	110	65	139	1	74	78	9	25	9	757
	1960 <sup>3</sup>	*	*	*	*	*	*	*	*	*	*	*	790
	1970	191	123	90	59	144	6	65	75	17	11	7	788
	1980	287	132	113	65	243	6	89	89	16	15	11	1'066
	1990	377	200	154	86	333	6	121	111	22	36	16	1'462
4 Zimmer	1950 <sup>2</sup>	127	68	70	115	102	9	87	88	33	41	24	764
	1960 <sup>3</sup>	*	*	*	*	*	*	*	*	*	*	*	866
	1970	234	149	97	125	182	5	95	112	30	50	23	1'102
	1980	404	234	205	121	332	7	142	165	44	76	27	1'757
	1990	490	324	235	126	395	9	184	171	42	71	34	2'081
5 und mehr Zimmer	1950 <sup>2</sup>	283	125	171	90	215	16	119	122	42	73	36	1'292
	1960 <sup>3</sup>	395	195	254	124	323	14	174	101	49	89	48	1'766
	1970	556	373	426	243	523	33	317	325	112	140	78	3'126
	1980	662	482	568	352	662	64	458	439	139	216	112	4'154
	1990	719	605	714	491	810	75	594	550	204	328	159	5'249
Besetzte Wohnungen	1950 <sup>2</sup>	632	327	398	313	531	29	324	338	88	150	77	3'207
	1960	831	435	468	349	675	28	379	375	107	164	87	3'898
	1970	1'153	764	664	468	954	47	539	547	166	209	113	5'624
	1980	1'772	1'045	1'012	601	1'596	79	835	781	218	330	152	8'421
	1990	2'008	1'357	1'291	772	1'883	96	1'063	924	304	465	223	10'386

<sup>1</sup> Quelle: Volkszählung: Gebäude und Wohnungen<sup>2</sup> Alle Wohnungen mit Küche oder Kochnische<sup>3</sup> 1960 nur aufgeschlüsselt nach Wohnungen mit 1 und 2 Zimmern, 3 und 4 Zimmern, 5 und mehr Zimmern

**Mietwohnungspreise<sup>2</sup> nach Raumanzahl seit 1960<sup>1</sup>**

	Jahr	Total	Raumanzahl					
			1	2	3	4	5 <sup>3</sup>	6+ <sup>3</sup>
Anzahl Wohnungen mit Mietpreisangabe	1960	966	23	184	370	224	165	*
	1970	619	79	172	322	257	157	144
	1980	2'691	425	456	589	694	300	227
	1990	3'053	360	535	762	767	350	279
Durchschnittlicher Wohnungs-Mietpreis in Franken pro Jahr	1960	1'482	669	949	1'207	1'580	2'662	*
	1970	3'256	2'189	2'023	2'499	3'162	4'010	6'354
	1980	6'244	3'386	4'681	5'901	7'330	7'603	10'501
	1990	10'572	5'400	7'620	9'744	11'784	13'500	18'144

**Mietwohnungspreise<sup>2</sup> 1990 nach Bauperiode**

	Total	Bauperiode			
		vor 1921	1921-1960	1961-1980	1981-1990
Anzahl Wohnungen mit Mietpreisangabe	3'053	301	507	1'555	690
Durchschnittlicher Wohnungs-Mietpreis in Franken pro Jahr	10'572	6'828	9'888	10'236	13'464

<sup>1</sup> Quelle: Volkszählung: Gebäude und Wohnungen<sup>2</sup> Nettomiete (ohne Betriebskosten) in Mieter- und Genossenschaftswohnungen<sup>3</sup> 6- und -mehr-Zimmer-Wohnungen 1960 unter 5-Zimmer-Wohnungen



## BEVÖLKERUNGSBEWEGUNG

BEVÖLKERUNGSBILANZ<sup>1</sup>

ZIVILSTANDSEREIGNISSE<sup>2</sup>

AUSLÄNDER IN LIECHTENSTEIN<sup>3</sup>

LIECHTENSTEINER IM AUSLAND<sup>4</sup>

---

<sup>1</sup> Quelle: Wohnbevölkerungsstatistik, Zivilstandsstatistik

<sup>2</sup> Quelle: Zivilstandsstatistik

<sup>3</sup> Quelle: Ausländerstatistik (Stand 31. Dezember)

<sup>4</sup> Quelle: Eidgenössisches Departement für auswärtige Angelegenheiten: "Schweizer und Liechtensteiner im Ausland"

## Bevölkerungsbilanz seit 1901

Jahr	Wohnbevölkerung	Absolute Zahlen						Auf 1'000 Einwohner					
		Heiraten	Geburten	Todesfälle	Geburtenüberschuss	Wanderungs-Saldo	Gesamtzu-nahme	Heiraten	Geburten	Todesfälle	Geburtenüberschuss	Wanderungs-Saldo	Gesamtzu-nahme
	1	2	3										
1901	7'531	60	283	169	114	-103	11	8.0	37.6	22.5	15.2	-13.7	1.5
1902	7'580	47	264	168	96	-47	49	6.2	35.1	22.3	12.8	-6.2	6.5
1903	7'630	59	273	166	107	-57	50	7.8	36.0	21.9	14.1	-7.5	6.6
1904	7'680	48	256	175	81	-31	50	6.3	33.5	22.9	10.6	-4.1	6.6
1905	7'730	49	248	181	67	-17	50	6.4	32.3	23.6	8.7	-2.2	6.5
1906	7'780	58	253	131	122	-72	50	7.5	32.7	17.0	15.8	-9.3	6.5
1907	7'830	48	231	147	84	-34	50	6.2	29.7	18.9	10.8	-4.4	6.4
1908	7'880	46	240	145	95	-45	50	5.9	30.7	18.5	12.1	-5.8	6.4
1909	7'920	72	226	145	81	-41	40	9.1	28.7	18.4	10.3	-5.2	5.1
1910	7'970	59	266	152	114	-64	50	7.5	33.6	19.2	14.4	-8.1	6.3
1911	8'020	44	239	153	86	-36	50	5.5	30.0	19.2	18.8	-4.5	6.3
1912	8'021	57	238	141	97	-96	1	7.1	29.7	17.6	12.1	-12.0	0.1
1913	8'022	52	243	135	108	-107	1	6.5	30.3	16.8	13.4	-13.3	0.1
1914	8'023	55	264	150	114	-113	1	6.9	32.9	18.7	14.2	-14.1	0.1
1915	8'024	30	213	139	74	-73	1	3.7	26.6	17.3	9.2	-9.1	0.1
1916	8'025	44	183	141	42	-41	1	5.5	22.8	17.6	5.2	-5.1	0.1
1917	8'026	47	200	116	84	-83	1	5.9	24.9	14.5	10.5	-10.3	0.1
1918	8'028	61	211	200	11	-9	2	7.6	26.3	24.9	1.4	-1.1	0.3
1919	8'030	76	220	119	101	-99	2	9.5	27.4	14.8	12.6	-12.3	0.3
1920	8'032	94	262	141	121	-119	2	11.7	32.6	17.6	15.1	-14.8	0.3
1921	8'034	81	253	122	131	-129	2	10.1	31.5	15.2	16.3	-16.1	0.3
1922	8'240	71	247	131	116	90	206	8.8	30.7	16.3	14.4	11.2	25.6
1923	8'410	49	222	151	71	99	170	6.0	26.9	18.3	8.6	12.0	20.6
1924	8'670	79	249	109	140	120	260	9.4	29.6	13.0	16.7	14.3	30.9
1925	8'880	45	200	128	72	138	210	5.2	23.1	14.8	8.3	15.9	24.2
1926	9'090	46	226	112	114	96	210	5.2	25.5	12.6	12.8	10.8	23.7
1927	9'310	52	215	141	74	146	220	5.7	23.7	15.5	8.1	16.1	24.2
1928	9'530	59	202	111	91	129	220	6.3	21.7	11.9	9.8	13.9	23.6
1929	9'730	57	206	106	100	100	200	6.0	21.6	11.1	10.5	10.5	21.0
1930	9'948	54	199	104	95	123	218	5.6	20.5	10.7	9.8	12.6	22.4
1931	10'050	64	207	130	77	25	102	6.4	20.8	13.1	7.7	2.5	10.3
1932	10'150	86	196	106	90	10	100	8.6	19.5	10.6	9.0	1.0	10.0
1933	10'250	73	240	119	121	-21	100	7.2	23.7	11.7	11.9	-2.1	9.9
1934	10'350	54	229	102	127	-27	100	5.3	22.3	10.0	12.4	-2.6	9.8
1935	10'450	55	226	130	96	4	100	5.3	21.8	12.6	9.3	0.4	9.7
1936	10'550	65	225	121	104	-4	100	6.2	21.5	11.6	10.0	-0.4	9.6
1937	10'650	66	226	145	81	19	100	6.3	21.4	13.7	7.7	1.8	9.5
1938	10'760	88	213	136	77	33	110	8.3	20.0	12.8	7.2	3.1	10.3
1939	10'870	85	255	136	119	-9	110	7.9	23.7	12.6	11.1	-0.8	10.2
1940	10'980	95	281	119	162	-52	110	8.7	25.9	11.0	14.9	-4.8	10.1
1941	11'094	73	249	117	132	-18	114	6.7	22.7	10.7	12.0	-1.6	10.4
1942	11'350	77	284	141	143	113	256	6.9	25.6	12.7	12.9	10.2	23.1
1943	11'610	110	301	128	173	87	260	9.7	26.5	11.3	15.2	7.7	22.9
1944	11'870	89	342	120	222	38	260	7.7	29.5	10.3	19.1	3.3	22.4
1945	12'141	93	324	148	176	95	271	7.8	27.3	12.5	14.8	8.0	22.8
1946	12'390	94	351	139	212	37	249	7.7	28.9	11.5	17.5	3.1	20.5
1947	12'720	86	314	174	140	190	330	6.9	25.3	14.0	11.3	15.3	26.6
1948	13'100	89	366	135	231	149	380	7.0	28.8	10.6	18.2	11.7	29.9
1949	13'420	93	311	131	180	140	320	7.1	23.7	10.0	13.7	10.7	24.4
1950	13'757	85	275	105	170	167	337	6.3	20.5	7.8	12.7	12.4	25.1

Jahr	Wohnbevölkerung 1	Absolute Zahlen						Auf 1'000 Einwohner					
		Heiraten 2	Geburten 3	Todesfälle	Geburtenüberschuss	Wanderungs-Saldo 4	Gesamtzu-nahme	Heiraten	Geburten	Todesfälle	Geburtenüberschuss	Wanderungs-Saldo	Gesamtzu-nahme
1951	13'980	105	290	114	176	47	223	7.6	21.1	8.3	12.8	3.4	16.2
1952	14'200	101	303	132	171	49	220	7.2	21.7	9.4	12.2	3.5	15.7
1953	14'420	86	317	137	180	40	220	6.1	22.3	9.7	12.7	2.8	15.5
1954	14'640	85	316	127	189	31	220	5.9	21.9	8.8	13.1	2.2	15.3
1955	14'861	84	300	125	175	46	221	5.7	20.5	8.5	12.0	3.1	15.1
1956	15'051	82	317	133	184	6	190	5.5	21.3	9.0	12.4	0.4	12.8
1957	15'361	89	351	127	224	86	310	5.9	23.3	8.4	14.9	5.7	20.6
1958	15'762	96	372	142	230	161	391	6.3	24.2	9.2	15.0	10.5	25.5
1959	16'274	91	345	127	218	304	522	5.8	21.9	8.1	13.8	19.3	33.1
1960	16'628	94	380	123	257	97	354	5.8	23.4	7.6	15.8	6.0	21.8
1961	17'125	121	359	131	228	269	497	7.3	21.6	7.9	13.7	16.2	29.9
1962	17'761	117	360	166	194	442	636	6.8	21.0	9.7	11.3	25.8	37.1
1963	18'425	104	398	146	252	412	664	5.9	22.4	8.2	14.2	23.2	37.4
1964	19'085	143	386	148	238	422	660	7.8	21.0	8.0	12.9	22.9	35.8
1965	19'304	132	395	156	239	-20	219	6.8	20.7	8.2	12.5	-1.1	11.5
1966	19'916	117	370	152	218	394	612	6.1	19.2	7.9	11.3	20.4	31.7
1967	20'433	142	411	158	253	264	517	7.1	20.6	7.9	12.7	13.3	26.0
1968	21'237	154	431	148	283	521	804	7.5	21.1	7.2	13.9	25.5	39.4
1969	20'930	159	420	168	252	-559	-307	7.5	19.8	7.9	11.9	-26.3	-14.5
1970	21'350	125	422	163	259	161	420	6.0	20.2	7.8	12.4	7.7	20.1
1971	21'850	158	350	186	164	336	500	7.4	16.4	8.7	7.7	15.7	23.4
1972	22'414	150	359	149	210	354	564	6.9	16.4	6.8	9.6	16.2	25.8
1973	23'156	126	403	178	225	517	742	5.6	18.0	7.9	10.0	23.1	33.1
1974	23'745	134	326	147	179	410	589	5.8	14.1	6.4	7.7	17.7	25.4
1975	23'947	162	306	179	127	75	202	6.8	12.9	7.5	5.4	3.2	8.5
1976	24'169	165	347	178	169	53	222	6.9	14.8	7.4	7.1	2.2	9.3
1977	24'715	146	309	148	161	385	546	6.0	12.8	6.1	6.7	15.9	22.6
1978	25'340	150	313	163	150	475	625	6.1	12.7	6.6	6.1	19.2	25.3
1979	25'808	155	370	173	197	271	468	6.1	14.6	6.8	7.8	10.7	18.5
1980	25'215	180	393	175	218	-811	-593	7.0	15.2	6.8	8.5	-31.4	-23.0
1981	26'130	166	369	161	208	707	915	6.6	14.6	6.4	8.3	28.0	36.3
1982	26'380	168	384	167	217	33	250	6.4	14.0	6.4	8.3	1.3	9.6
1983	26'512	186	348	151	197	-65	132	7.0	13.1	5.7	7.4	-2.4	5.0
1984	26'680	194	405	177	228	-60	168	7.3	15.2	6.6	8.5	-2.2	6.3
1985	27'076	175	373	171	202	194	396	6.5	13.8	6.3	7.5	7.2	14.6
1986	27'399	147	351	188	163	160	323	5.4	12.8	6.9	5.9	5.8	11.8
1987	27'714	165	365	180	185	130	315	6.0	13.2	6.5	6.7	4.7	11.4
1988	28'181	178	416	195	221	246	467	6.3	14.8	6.9	7.8	8.7	16.6
1989	28'452	161	373	172	201	70	271	5.7	13.1	6.0	7.1	2.5	9.5
1990	29'032	162	379	195	184	396	580	5.6	13.1	6.8	6.4	13.6	20.0
1991	29'386	183	416	187	229	125	354	6.2	14.1	6.3	7.7	4.3	12.1
1992	29'868	202	375	180	195	287	482	6.8	12.6	6.0	6.5	9.6	16.1
1993	30'310	225	415	178	237	205	442	7.5	13.7	5.9	7.8	6.7	14.6
1994	30'629	200	358	206	152	167	319	6.5	11.7	6.7	5.0	5.5	10.4
1995	30'923	206	425	225	200	94	294	6.7	13.7	7.3	6.5	3.0	9.5
1996	31'143	221	405	230	175	45	220	7.1	13.0	7.4	5.6	1.4	7.1

1 Volkszählungsjahre im Fettdruck - Übrige Jahre bis 1956 geschätzte Werte  
 Seit 1957 ermittelte Wohnbevölkerung gemäss Haushaltungskartei - 1969 und 1971 Schätzungen  
 2 Heiraten: Paare, Bräutigam mit Wohnsitz in Liechtenstein  
 3 Geburten bis 1948 einschliesslich Totgeborene, seit 1949 Lebendgeborene  
 4 Der Wanderungs-Saldo wird nicht eigens erfasst und ergibt sich rein rechnerisch



## Bevölkerungsbilanz nach Heimat seit 1960

Liechtensteiner Jahr	Lebend- geborene	Gestorbene	Geburten- überschuss	Wandergewinn Wanderverlust <sup>1</sup>	Gesamt- Zu- oder Abnahme	Wohnbevölkerung Liechtensteiner
1960	301	106	195	-136	59	12'485
1970	283	133	150	131	281	14'304
1980	204	135	69	-339	-270	15'913
1981	204	120	84	459	543	16'482
1982	226	130	96	212	308	16'790
1983	183	124	59	122	181	16'971
1984	209	140	69	63	132	17'103
1985	212	126	86	77	163	17'266
1986	187	148	39	81	120	17'386
1987	220	145	75	337	412	17'798
1988	246	148	98	109	207	18'005
1989	201	140	61	32	93	18'098
1990	207	151	56	-31	25	18'123
1991	231	144	87	155	242	18'365
1992	203	133	70	1	71	18'436
1993	231	137	94	67	161	18'597
1994	200	151	49	209	258	18'855
1995	225	155	70	-85	-15	18'840
1996	278	155	123	466	589	19'429

Ausländer Jahr	Lebend- geborene	Gestorbene	Geburten- überschuss	Wandergewinn Wanderverlust <sup>1</sup>	Gesamt- Zu- oder Abnahme	Wohnbevölkerung Ausländer
1960	79	17	62	233	295	4'143
1970	139	30	109	30	139	7'046
1980	189	40	149	-472	-323	9'302
1981	165	41	124	248	372	9'648
1982	158	37	121	-179	-58	9'590
1983	165	27	138	-187	-49	9'541
1984	196	37	159	-123	36	9'577
1985	161	45	116	117	233	9'810
1986	164	40	124	79	203	10'013
1987	145	35	110	-207	-97	9'916
1988	170	47	123	137	260	10'176
1989	172	32	140	38	178	10'354
1990	172	44	128	427	555	10'909
1991	185	43	142	-30	112	11'021
1992	172	47	125	286	411	11'432
1993	184	41	143	138	281	11'713
1994	158	55	103	-42	61	11'774
1995	200	70	130	179	309	12'083
1996	127	75	52	-421	-369	11'714

<sup>1</sup> rechnerische Restgrösse (entspricht nicht unbedingt der effektiven Wanderungsbewegung)



**Bevölkerungsbilanz nach Gemeinden 1996**

Gemeinden	Heiraten der Wohnbevölkerung		Lebendgeborene	Gestorbene	Geburtenüberschuss	Wanderungsgewinn/verlust <sup>1</sup>	Gesamtveränderung	Wohnbevölkerung	
	Beide Geschlechter	Davon Männer						Anfangs	Ende
<b>(Absolute Zahlen)</b>									
Vaduz	68	35	52	51	1	67	-68	5'085	5'017
Triesen	57	29	58	39	19	84	103	3'885	3'988
Balzers	51	26	54	29	25	-7	18	3'954	3'972
Triesenberg	38	19	24	25	-1	5	6	2'461	2'467
Schaan	59	29	67	32	35	-11	24	5'106	5'130
Planken	9	5	5	1	4	3	7	326	333
Eschen	53	27	50	25	25	6	31	3'428	3'459
Mauren	59	30	48	11	37	2	39	3'049	3'088
Gamprin	19	8	19	5	14	-5	9	1'129	1'138
Ruggell	14	7	21	9	12	9	21	1'621	1'642
Schellenberg	12	6	7	3	4	26	30	879	909
Liechtenstein	439	221	405	230	175	45	220	30'923	31'143
<b>(Prozentzahlen)<sup>2</sup></b>									
Vaduz	1.3	0.7	1.0	1.0	0.0	1.3	-1.3	100.0	
Triesen	1.5	0.7	1.5	1.0	0.5	2.2	2.7	100.0	
Balzers	1.3	0.7	1.4	0.7	0.6	-0.2	0.5	100.0	
Triesenberg	1.5	0.8	1.0	1.0	0.0	0.2	0.2	100.0	
Schaan	1.2	0.6	1.3	0.6	0.7	-0.2	0.5	100.0	
Planken	2.8	1.5	1.5	0.3	1.2	0.9	2.1	100.0	
Eschen	1.5	0.8	1.5	0.7	0.7	0.2	0.9	100.0	
Mauren	1.9	1.0	1.6	0.4	1.2	0.1	1.3	100.0	
Gamprin	1.7	0.7	1.7	0.4	1.2	-0.4	0.8	100.0	
Ruggell	0.9	0.4	1.3	0.6	0.7	0.6	1.3	100.0	
Schellenberg	1.4	0.7	0.8	0.3	0.5	3.0	3.4	100.0	
Liechtenstein	1.4	0.7	1.3	0.7	0.6	0.1	0.7	100.0	

<sup>1</sup> rechnerische Restgrösse  
<sup>2</sup> in Prozent zur Anfangsbevölkerung

**Eheschliessungen, Geburten und Sterbefälle nach Geschlecht und Gemeinden 1996**

Gemeinde	Heiraten					Lebendgeborene					Totgeborene	Gestorbene			
	Liechtenstein		Ausländer		Total	Geschlecht		Total	ehelich	unehelich			männl. weibl.		Total
	männl.	weibl.	männl.	weibl.		männl.	weibl.						männl.	weibl.	
Vaduz	13	14	22	19	68	30	22	52	48	4	-	24	27	51	
Triesen	14	9	15	19	57	21	37	58	50	8	-	24	15	39	
Balzers	13	12	13	13	51	26	28	54	48	6	-	14	15	29	
Triesenberg	16	13	3	6	38	13	11	24	23	1	-	12	13	25	
Schaan	14	14	15	16	59	35	32	67	57	10	-	21	11	32	
Planken	4	1	1	3	9	4	1	5	5	-	-	1	-	1	
Eschen	20	16	7	10	53	22	28	50	48	2	-	16	9	25	
Mauren	18	12	12	17	59	23	25	48	42	6	-	6	5	11	
Gamprin	3	8	5	3	19	10	9	19	17	2	-	4	1	5	
Ruggell	4	4	3	3	14	14	7	21	19	2	-	6	3	9	
Schellenberg	5	-	1	6	12	4	3	7	6	1	-	1	2	3	
Liechtenstein	124	103	97	115	439	202	203	405	363	42	-	129	101	230	

Eheschliessungen, Geburten und Sterbefälle nach Geschlecht seit 1965

Jahr	Heiraten					Lebendgeborene					Totgeborene	Gestorbene		
	Liechtensteiner		Ausländer		Total	Geschlecht		Total	ehelich	unehelich		männl.	weibl.	Total
	männl.	weibl.	männl.	weibl.		männl.	weibl.							
1965	93	90	39	37	259	209	186	395	377	18	2	91	65	156
1966	84	90	33	36	243	188	182	370	358	12	3	85	67	152
1967	104	104	38	38	284	206	205	411	391	20	1	85	73	158
1968	115	107	39	46	307	203	228	431	413	18	1	92	56	148
1969	113	116	46	40	315	214	206	420	397	23	2	99	69	168
1965/69	101.8	101.4	39.0	39.4	281.6	204.0	201.4	405.4	387.2	18.2	1.8	90.4	66.0	156
1970	100	86	25	35	246	232	190	422	404	18	-	93	70	163
1971	116	103	42	51	312	181	169	350	330	20	2	109	77	186
1972	103	97	47	42	289	177	182	359	336	23	3	88	61	149
1973	92	91	34	33	250	192	211	403	383	20	4	105	73	178
1974	95	54	39	37	225	160	166	326	304	22	1	79	68	147
1970/74	101.2	86.2	37.4	39.6	264.4	188.4	183.6	372.0	351.4	20.6	2.0	94.8	69.8	165
1975	120	89	42	50	301	137	169	306	295	11	-	99	80	179
1976	109	92	56	55	312	196	151	347	333	14	-	107	71	178
1977	94	95	52	60	301	164	145	309	290	19	-	88	60	148
1978	93	79	57	59	288	156	157	313	302	11	-	102	61	163
1979	100	89	55	58	302	187	183	370	350	20	-	104	69	173
1975/79	103.2	88.8	52.4	56.4	300.8	168.0	161.0	329.0	314.0	15.0	-	100.0	68.2	168
1980	93	86	87	83	349	204	189	393	372	21	-	88	87	175
1981	104	88	62	70	324	194	175	369	335	34	-	93	68	161
1982	97	83	71	73	324	199	185	384	368	16	-	87	80	167
1983	103	93	83	83	362	170	178	348	330	18	-	87	64	151
1984	130	93	64	90	377	201	204	405	379	26	-	96	81	177
1980/84	105.4	88.6	73.4	79.8	347.2	193.6	186.2	379.8	356.8	23.0	-	90.2	76.0	166
1985	111	98	64	66	339	182	191	373	353	20	-	98	73	171
1986	109	85	38	63	295	171	180	351	328	23	-	102	86	188
1987	112	115	53	58	338	194	171	365	346	19	1	98	82	180
1988	114	122	64	59	359	230	186	416	393	23	-	107	88	195
1989	115	100	46	54	315	196	177	373	345	28	1	93	79	172
1985/89	112.2	104.0	53.0	60.0	329.2	194.6	181.0	373.6	353.0	113.0	0.4	99.6	81.6	181
1990	99	117	63	55	334	191	188	379	353	26	-	107	88	195
1991	126	104	57	65	352	222	194	416	384	32	-	96	91	187
1992	114	118	88	100	420	167	208	375	320	55	-	108	72	180
1993	129	103	96	117	445	202	213	415	383	32	-	92	86	178
1994	116	94	84	102	396	191	167	358	328	30	-	100	106	206
1990/94	116.8	107.2	77.6	87.8	389.4	194.6	194.0	388.6	353.6	35.0	-	100.6	88.6	189.2
1995	119	95	87	110	411	217	208	425	382	43	-	105	120	225
1996	124	103	97	115	439	202	203	405	363	42	-	129	101	230

## Eheschliessungen der männlichen Wohnbevölkerung nach Monaten seit 1965

Jahr	Januar	Februar	März	April	Mai	Juni	Juli	August	September	Oktober	November	Dezember	TOTAL
1965	4	9	2	4	28	11	13	9	13	13	23	3	132
1966	5	10	2	10	13	8	12	10	15	17	13	2	117
1967	6	6	1	16	25	8	19	13	16	18	12	2	142
1968	5	13	1	10	22	20	17	17	16	19	13	1	154
1969	10	10	-	12	26	16	15	17	16	18	15	4	159
1970	8	4	1	13	18	10	13	15	11	18	14	-	125
1971	11	11	4	11	28	10	16	13	17	21	14	2	158
1972	8	9	3	13	21	5	24	8	23	19	15	2	150
1973	9	7	5	8	16	13	13	13	12	15	9	6	126
1974	2	5	4	11	18	10	12	12	13	21	12	14	134
1975	15	9	11	20	16	17	22	17	12	10	10	3	162
1976	5	7	6	21	25	12	19	13	17	21	13	6	165
1977	4	7	8	11	21	16	17	20	15	18	4	5	146
1978	1	3	7	12	24	18	17	16	18	18	12	4	150
1979	2	9	6	14	27	18	21	18	14	16	6	4	155
1980	5	10	14	9	30	17	26	16	18	21	10	4	180
1981	3	7	7	15	13	19	24	15	25	21	7	10	166
1982	8	6	9	19	23	19	18	16	23	13	9	5	168
1983	5	5	10	14	25	21	25	19	28	14	10	10	186
1984	8	8	15	21	38	30	11	14	18	15	8	8	194
1985	2	10	9	11	35	21	22	16	19	14	9	7	175
1986	6	3	5	13	20	15	18	24	16	16	7	4	147
1987	3	6	6	14	20	27	18	20	20	18	9	4	165
1988	4	10	10	13	23	21	13	27	34	10	6	7	178
1989	6	1	11	10	23	20	15	13	30	16	10	6	161
1990	6	4	12	19	25	24	10	22	19	13	2	6	162
1991	4	5	10	16	31	21	14	16	25	14	15	12	183
1992	6	10	8	22	26	31	16	19	27	23	6	8	202
1993	6	11	7	19	22	36	28	24	28	28	9	7	225
1994	6	8	8	17	30	24	23	29	30	9	7	9	200
1995	4	6	9	18	28	27	18	29	36	17	4	10	206
1996	6	15	14	11	27	25	16	34	29	15	10	19	221



## Geburten nach Monaten seit 1965

Jahr	Januar	Februar	März	April	Mai	Juni	Juli	August	September	Oktober	November	Dezember	TOTAL
1965	25	26	39	29	34	29	39	38	32	42	26	36	395
1966	25	31	37	31	36	30	39	30	35	22	26	28	370
1967	24	37	42	32	50	33	43	27	35	33	25	30	411
1968	36	33	41	51	34	37	41	34	40	31	21	32	431
1969	33	31	32	27	44	34	45	42	29	36	34	33	420
1970	41	36	34	43	34	42	33	51	30	26	38	14	422
1971	27	42	30	28	26	31	32	29	30	22	26	27	350
1972	33	25	31	38	35	35	31	29	24	32	22	24	359
1973	34	33	30	38	45	34	38	34	31	32	29	25	403
1974	31	30	26	23	34	31	17	28	26	31	28	21	326
1975	33	20	28	24	33	28	28	14	22	23	23	30	306
1976	22	30	39	26	35	34	25	21	31	31	26	27	347
1977	25	25	27	40	26	26	17	17	22	37	15	32	309
1978	29	22	26	34	32	20	28	24	35	25	19	19	313
1979	35	21	27	27	36	26	21	42	30	30	41	34	370
1980	28	39	31	36	33	37	39	25	28	33	26	38	393
1981	27	25	26	34	36	32	35	26	31	36	29	32	369
1982	33	27	37	31	29	41	28	39	34	32	24	29	384
1983	36	33	29	25	29	30	35	34	30	18	29	20	348
1984	31	23	40	41	39	32	42	36	27	31	26	37	405
1985	26	21	44	22	32	30	36	33	30	32	29	38	373
1986	32	29	25	24	30	38	26	34	30	28	21	34	351
1987	38	22	26	34	27	33	32	27	25	37	36	28	365
1988	35	33	28	44	33	31	35	34	26	38	38	41	416
1989	25	26	28	32	24	28	31	27	40	37	39	36	373
1990	37	29	27	36	37	29	37	32	29	33	21	32	379
1991	30	30	27	35	28	33	36	36	43	37	34	47	416
1992	28	30	36	19	36	36	39	35	34	31	21	30	375
1993	24	33	30	41	30	29	42	36	29	43	38	40	415
1994	29	23	28	40	28	22	29	39	35	30	31	24	358
1995	22	26	38	30	39	40	37	44	38	43	41	27	425
1996	32	33	27	33	44	41	30	36	32	27	31	39	405

## Sterbefälle nach Monaten seit 1965

Jahr	Januar	Februar	März	April	Mai	Juni	Juli	August	September	Oktober	November	Dezember	TOTAL
1965	11	13	11	12	18	14	9	6	16	18	14	14	156
1966	10	13	15	20	13	18	8	11	10	8	17	9	152
1967	18	14	14	17	11	13	16	15	10	7	13	10	158
1968	12	23	19	11	11	10	8	15	8	6	9	16	148
1969	22	16	19	8	10	16	15	14	9	14	10	15	168
1970	17	15	18	13	11	13	13	10	12	13	16	12	163
1971	17	10	23	22	13	10	14	9	14	16	19	19	186
1972	16	10	12	11	16	8	12	15	11	12	12	14	149
1973	21	16	11	13	17	10	7	22	15	15	17	14	178
1974	9	12	14	11	16	11	13	11	14	10	13	13	147
1975	11	24	7	11	15	18	9	17	12	14	22	19	179
1976	12	17	27	12	18	8	16	12	21	11	15	9	178
1977	8	11	9	13	10	14	19	11	14	11	12	16	148
1978	14	16	15	12	12	16	13	9	14	13	15	14	163
1979	19	12	12	14	9	15	18	15	18	15	11	15	173
1980	15	11	11	17	14	11	18	13	23	8	21	13	175
1981	16	18	16	11	10	13	10	12	14	16	15	10	161
1982	16	9	14	12	13	12	16	14	20	16	12	13	167
1983	12	19	17	13	13	16	10	9	12	14	3	13	151
1984	18	12	17	12	17	11	12	16	13	19	13	17	177
1985	18	12	16	16	13	17	14	12	9	12	14	18	171
1986	11	12	22	19	15	14	10	20	17	13	17	18	188
1987	16	21	30	18	13	13	7	15	11	14	5	17	180
1988	18	19	15	15	13	14	14	15	19	17	13	23	195
1989	21	7	12	14	21	12	14	14	10	15	21	11	172
1990	17	23	13	12	17	19	16	22	9	15	16	16	195
1991	16	14	24	17	16	14	13	10	17	17	13	16	187
1992	19	7	11	13	11	21	16	16	13	19	16	18	180
1993	19	7	18	8	14	16	26	8	14	15	17	16	178
1994	26	13	17	15	17	12	13	21	10	25	17	20	206
1995	15	17	24	18	14	11	22	21	22	25	19	17	225
1996	20	26	17	15	19	18	18	15	17	19	20	26	230

Lebend- und Totgeborene nach Legitimität und Geschlecht seit 1950

Jahr	Ehelich Lebendgeborene			Ausserhehlich Lebendgeborene			Totgeborene			Davon ausser ehelich
	männl.	weibl.	Total	männl.	weibl.	Total	männl.	weibl.	Total	
1950	126	139	265	5	5	10	1	2	3	-
1951	158	122	280	3	7	10	2	2	4	1
1952	129	161	290	6	7	13	1	1	2	-
1953	172	137	309	3	5	8	2	3	5	-
1954	150	160	310	2	4	6	5	2	7	-
1955	142	147	289	6	5	11	2	1	3	-
1956	165	145	310	2	5	7	2	1	3	-
1957	176	161	337	5	9	14	-	2	2	-
1958	197	158	355	8	9	17	3	4	7	-
1959	168	161	329	5	11	16	1	-	1	-
1960	186	180	366	9	5	14	3	1	4	-
1961	180	165	345	7	7	14	1	3	4	1
1962	176	169	345	6	9	15	1	2	3	-
1963	184	197	381	7	10	17	4	1	5	1
1964	186	183	369	8	9	17	-	2	2	-
1965	200	177	377	9	9	18	2	-	2	-
1966	186	172	358	2	10	12	-	3	3	-
1967	196	195	391	10	10	20	-	1	1	-
1968	197	216	413	6	12	18	-	1	1	-
1969	200	197	397	14	9	23	2	1	3	-
1970	220	183	403	12	7	19	-	-	-	-
1971	172	158	330	9	11	20	-	2	2	-
1972	168	168	336	9	14	23	-	3	3	1
1973	181	202	383	11	9	20	4	-	4	1
1974	150	154	304	11	11	22	-	1	1	-
1975	135	160	295	2	9	11	-	-	-	-
1976	187	146	333	9	5	14	-	-	-	-
1977	151	139	290	13	6	19	-	-	-	-
1978	153	149	302	3	8	11	-	-	-	-
1979	177	175	352	10	8	18	-	-	-	-
1980	194	178	372	10	11	21	-	-	-	-
1981	176	159	335	18	16	34	-	-	-	-
1982	191	177	368	8	8	16	-	-	-	-
1983	166	164	330	4	14	18	-	-	-	-
1984	187	192	379	14	12	26	-	-	-	-
1985	173	180	353	9	11	20	-	-	-	-
1986	161	167	328	10	13	23	-	-	-	-
1987	184	162	346	10	9	19	1	-	1	-
1988	215	178	393	15	8	23	-	-	-	-
1989	184	161	345	12	16	28	-	1	1	-
1990	175	178	353	16	10	26	-	-	-	-
1991	204	180	384	18	14	32	-	-	-	-
1992	150	170	320	17	38	55	-	-	-	-
1993	190	193	383	12	20	32	-	-	-	-
1994	175	153	328	16	14	30	-	-	-	-
1995	192	190	382	25	18	43	-	-	-	-
1996	183	180	363	19	23	42	-	-	-	-



## Lebendgeborene nach Wohngemeinde und Geschlecht seit 1950

Jahr	Vaduz		Triesen		Balzers		Triesenberg		Schaan		Planken	
	männl.	weibl.	männl.	weibl.	männl.	weibl.	männl.	weibl.	männl.	weibl.	männl.	weibl.
1950	22	21	11	16	22	24	12	12	23	28	1	2
1951	26	13	16	10	23	27	21	11	26	21	1	1
1952	27	28	6	15	19	20	13	17	21	25	-	1
1953	30	24	24	15	27	14	14	21	23	20	-	1
1954	18	23	13	17	19	22	15	15	29	30	4	-
1950/54	24.6	21.8	14.0	14.6	22.0	21.4	15.0	15.2	24.4	24.8	1.2	1.0
1955	23	24	8	22	21	19	14	13	28	24	1	2
1956	25	21	22	13	23	26	20	16	24	23	2	2
1957	31	39	25	16	29	18	10	17	30	29	1	1
1958	39	30	30	16	29	28	20	18	25	30	1	3
1959	23	23	20	20	29	20	18	18	31	32	1	-
1955/59	28.2	27.4	21.0	17.4	26.2	22.2	16.4	16.4	27.6	27.6	1.2	1.6
1960	38	35	27	20	26	18	15	21	31	27	1	2
1961	34	23	23	28	23	21	19	12	27	28	2	2
1962	29	25	24	25	15	15	26	14	28	33	2	3
1963	34	37	22	23	36	29	21	15	22	35	1	-
1964	35	34	24	21	26	32	22	18	25	24	1	5
1960/64	34.0	30.8	24.0	23.4	25.2	23.0	20.6	16.0	26.6	29.4	1.4	2.4
1965	34	28	25	22	31	34	29	12	21	26	1	5
1966	26	30	26	20	23	31	13	22	25	25	3	3
1967	38	22	28	24	25	33	21	25	30	25	2	1
1968	29	35	24	34	34	32	16	23	34	37	1	2
1969	38	40	24	21	31	28	21	14	33	34	3	3
1965/69	33.0	31.0	25.4	20.0	28.8	31.6	20.0	19.2	28.6	29.4	2.0	2.8
1970	30	36	39	26	39	15	20	24	42	31	3	1
1971	33	24	19	16	21	27	17	15	33	25	2	2
1972	21	27	18	22	27	30	17	21	36	32	4	1
1973	26	29	23	21	28	32	11	12	30	49	1	3
1974	20	22	23	20	18	20	18	15	29	27	1	2
1970/74	26.0	27.6	24.4	21.0	26.6	24.8	16.6	17.4	34.0	32.8	2.2	1.8
1975	14	18	16	19	18	21	12	16	18	32	4	2
1976	29	14	20	24	18	30	28	10	36	25	2	1
1977	28	27	13	15	30	18	16	12	31	24	4	-
1978	25	24	21	12	30	28	10	13	26	23	1	2
1979	31	33	20	13	30	30	12	16	32	34	2	-
1975/79	25.4	23.2	18.0	16.6	25.2	25.4	15.6	13.4	28.6	27.6	2.6	1.0
1980	33	30	16	12	33	33	23	19	30	26	3	2
1981	29	33	17	22	33	20	11	19	32	35	2	-
1982	32	25	18	25	35	25	18	17	34	30	2	4
1983	24	27	14	23	33	24	15	8	29	34	1	1
1984	36	26	22	13	25	32	18	10	32	38	2	3
1980/84	30.8	28.2	17.4	19.0	31.8	26.8	17.0	14.6	31.4	32.6	2.0	2.0
1985	25	32	8	18	33	17	19	17	28	28	3	3
1986	23	34	23	22	22	26	9	16	29	28	2	-
1987	35	28	18	23	31	25	18	12	27	21	2	3
1988	32	25	29	25	36	23	21	15	37	36	-	1
1989	33	26	31	28	17	32	23	11	28	17	1	1
1985/89	29.6	29.0	21.8	23.2	27.8	24.6	18.0	14.2	29.8	26.0	1.6	1.6
1990	29	31	29	21	23	33	19	19	33	29	3	2
1991	32	26	28	28	35	29	21	13	32	26	1	1
1992	28	31	19	34	16	21	13	22	25	29	3	3
1993	39	25	21	25	25	30	22	24	31	37	1	3
1994	22	21	20	33	32	15	19	16	28	22	-	1
1990/94	30.0	26.8	23.4	28.2	26.2	25.6	18.8	18.8	29.8	28.6	1.6	2.0
1995	27	31	28	30	33	27	19	22	28	26	3	-
1996	30	22	21	37	26	28	13	11	35	32	4	1



Eschen		Mauren		Gamprin		Ruggell		Schellenberg		TOTAL		Jahr
männl.	weibl.	männl.	weibl.	männl.	weibl.	männl.	weibl.	männl.	weibl.	männl.	weibl.	
15	12	12	14	1	1	8	9	4	5	131	144	1950
14	14	13	10	5	2	12	11	4	9	161	129	1951
22	20	14	21		6	5	11	8	4	135	168	1952
23	14	16	20	5	2	7	9	6	2	175	142	1953
22	16	10	19	7	4	10	11	5	7	152	164	1954
19.2	15.2	13.0	16.8	3.6	3.0	8.4	10.2	5.4	5.4	150.8	149.4	1950/54
22	14	17	19	4	2	2	10	8	3	148	152	1955
17	16	12	18	8	2	8	10	6	3	167	150	1956
14	14	18	17	8	6	7	12	8	1	181	170	1957
22	11	19	19	1	5	8	5	11	2	205	167	1958
17	24	18	17	4	1	9	11	4	5	174	171	1959
18.4	15.8	16.8	18.0	5.0	3.2	6.8	9.6	7.4	2.8	175.0	162.0	1955/59
17	23	15	21	9	7	13	7	3	4	195	185	1960
20	25	23	13	4	9	8	8	4	3	187	172	1961
18	21	21	22	6	5	8	8	5	7	182	178	1962
31	19	9	27	5	8	6	9	4	5	191	207	1963
17	17	27	14	6	9	7	10	4	8	194	192	1964
20.6	21.0	19.0	19.4	6.0	7.6	8.4	8.4	4.0	5.4	189.8	186.8	1960/64
27	13	24	32	10	2	6	9	1	3	209	186	1965
26	22	21	14	10	7	11	7	4	1	188	182	1966
19	18	17	26	10	13	14	9	2	9	206	205	1967
23	17	26	24	3	6	8	14	5	4	203	228	1968
19	24	20	17	6	11	14	7	5	7	214	206	1969
22.8	18.8	21.6	22.6	7.8	7.8	10.6	9.2	3.4	4.8	204.0	201.4	1965/69
17	19	23	20	7	6	7	6	5	6	232	190	1970
18	17	16	18	4	9	14	11	4	5	181	169	1971
14	13	20	16	7	7	7	9	6	4	177	182	1972
24	18	24	29	9	5	10	8	6	5	192	211	1973
21	21	14	18	6	6	8	9	2	6	160	166	1974
18.8	17.6	19.4	20.2	6.6	6.6	9.2	8.6	4.6	5.2	188.4	183.6	1970/74
11	15	22	25	7	8	11	6	4	7	137	169	1975
17	15	29	14	7	6	6	7	4	5	196	151	1976
15	13	15	16	3	6	7	9	2	5	164	145	1977
16	16	14	20	4	7	6	9	3	3	156	157	1978
20	17	19	17	4	7	12	13	5	3	187	183	1979
15.8	15.2	19.8	18.4	5.0	6.8	8.4	8.8	3.6	4.6	168.0	161.0	1975/79
19	15	23	31	10	5	11	14	3	2	204	189	1980
20	15	24	16	11	1	10	8	5	6	194	175	1981
19	19	16	24	4	4	14	6	7	6	199	185	1982
16	14	17	23	7	6	6	14	8	4	170	178	1983
15	25	25	31	10	5	13	12	3	9	201	204	1984
17.8	17.6	21.0	25.0	8.4	4.2	10.8	10.8	5.2	5.4	193.6	186.2	1980/84
19	27	21	24	9	7	10	10	7	8	182	191	1985
19	19	16	19	12	6	12	7	4	3	171	180	1986
23	21	18	21	5	4	9	7	8	6	194	171	1987
26	14	21	20	8	7	11	16	9	4	230	186	1988
26	22	21	22	5	6	7	7	4	5	196	177	1989
22.6	20.6	19.4	21.2	7.8	6.0	9.8	9.4	6.4	5.2	194.6	181.0	1985/89
28	17	11	16	5	9	5	6	6	5	191	188	1990
28	22	12	25	9	3	13	15	11	6	222	194	1991
28	20	16	17	7	12	9	13	3	6	167	208	1992
26	24	15	17	5	11	10	8	7	9	202	213	1993
26	20	19	16	7	5	15	11	3	7	191	167	1994
27.2	20.6	14.6	18.2	6.6	8.0	10.4	10.6	6.0	6.6	194.6	194.0	1990/94
25	24	23	16	6	12	18	14	7	6	217	208	1995
22	28	23	25	10	9	14	7	4	3	202	203	1996

## Sterbefälle nach Wohngemeinde und Geschlecht seit 1950

Jahr	Vaduz		Triesen		Balzers		Triesenberg		Schaan		Planken	
	männl.	weibl.	männl.	weibl.	männl.	weibl.	männl.	weibl.	männl.	weibl.	männl.	weibl.
1950	9	8	8	6	5	5	5	2	12	11	-	-
1951	12	13	6	7	11	9	9	6	6	9	-	-
1952	13	4	8	7	4	7	6	8	12	8	-	2
1953	13	9	12	6	9	3	7	7	15	7	2	1
1954	12	5	7	6	8	6	7	5	16	9	-	2
1950/54	11.8	7.8	8.2	6.4	7.4	6.0	6.8	5.6	12.2	8.8	0.4	1.0
1955	16	12	12	7	8	6	4	4	14	6	-	1
1956	13	9	10	8	11	9	7	7	10	10	2	-
1957	15	12	7	11	8	8	5	7	9	8	2	-
1958	16	8	6	5	8	8	9	10	14	12	-	-
1959	15	6	6	10	11	9	2	4	14	8	3	3
1955/59	15.0	9.4	8.2	8.2	9.2	8.0	5.4	5.0	12.2	8.8	1.4	0.8
1960	14	11	5	5	6	8	9	4	8	6	-	-
1961	15	10	12	3	8	9	10	5	10	9	-	1
1962	23	15	15	12	10	7	2	8	15	14	2	2
1963	18	14	11	9	12	7	6	4	11	4	-	-
1964	15	14	14	10	12	12	9	6	7	12	-	1
1960/64	17.0	12.8	11.4	7.8	9.6	8.6	7.2	5.4	10.2	9.0	0.4	0.8
1965	15	10	13	5	10	12	5	10	12	9	1	-
1966	14	12	10	8	8	3	6	6	12	15	1	1
1967	14	19	6	8	9	6	6	6	18	15	1	2
1968	18	13	12	5	4	10	12	2	13	7	-	-
1969	20	15	6	6	7	5	6	3	16	14	1	1
1965/69	16.2	13.8	9.4	6.4	7.6	7.2	7.0	5.4	14.2	12.0	0.8	0.8
1970	18	17	11	8	10	11	11	6	15	7	1	-
1971	24	9	17	6	11	7	7	11	20	20	-	1
1972	13	12	11	10	14	14	5	2	20	7	-	-
1973	17	17	10	13	24	7	12	11	17	9	-	-
1974	16	15	13	15	7	5	5	5	13	9	2	-
1970/74	17.6	14.0	12.4	10.4	13.2	8.8	8.0	7.0	17.0	10.4	0.6	0.2
1975	20	21	16	8	4	7	14	9	15	9	2	-
1976	16	16	12	5	15	14	12	6	12	8	3	-
1977	11	15	13	9	11	6	11	5	10	3	-	-
1978	19	14	9	6	13	6	9	4	21	9	-	1
1979	15	20	13	7	20	10	11	8	16	11	-	-
1975/79	16.2	17.2	12.6	7.0	12.6	8.6	11.4	6.4	14.8	8.0	1.0	0.2
1980	21	18	15	6	12	11	11	7	12	11	2	-
1981	20	13	13	10	9	6	12	7	8	15	1	-
1982	24	17	19	13	5	12	7	5	14	10	2	-
1983	16	19	12	11	12	6	17	5	10	8	1	-
1984	23	14	9	13	17	8	9	2	14	14	1	1
1980/84	20.8	16.2	13.6	10.6	11.0	8.6	11.2	5.2	11.6	11.6	1.4	0.2
1985	23	17	12	14	18	6	10	7	15	15	-	-
1986	23	20	16	12	10	12	5	9	16	8	-	1
1987	16	15	11	12	11	10	5	4	17	9	-	3
1988	22	21	16	20	11	6	13	4	12	12	-	2
1989	18	17	13	12	9	3	14	6	15	19	-	3
1985/89	20.4	18.0	13.6	14.0	11.8	7.4	9.4	6.0	15.0	12.6	-	1.8
1990	21	21	19	13	12	11	8	7	17	10	-	-
1991	25	23	15	12	12	8	8	3	13	16	1	-
1992	20	17	12	13	10	11	12	5	22	10	-	-
1993	17	18	13	11	10	10	13	3	13	13	-	-
1994	9	35	11	13	10	11	12	5	18	14	1	-
1990/94	18.4	22.8	14.0	12.4	10.8	10.2	10.6	4.6	16.6	12.6	0.4	-
1995	24	26	18	19	16	13	10	11	9	19	1	1
1996	24	27	24	15	14	15	12	13	21	11	1	-

Eschen		Mauren		Gamprin		Ruggell		Schellenberg		TOTAL		Jahr
männl.	weibl.	männl.	weibl.	männl.	weibl.	männl.	weibl.	männl.	weibl.	männl.	weibl.	
4	7	5	4	1	4	4	5	-	-	53	52	1950
3	3	3	4	3	2	3	2	2	1	58	56	1951
6	8	7	9	6	3	5	2	5	2	72	60	1952
5	6	5	8	3	3	3	6	2	5	76	61	1953
9	8	4	7	2	2	2	4	3	3	70	57	1954
5.4	6.4	4.8	6.4	3.0	2.8	3.4	3.8	2.4	2.2	65.8	57.2	1950/54
5	3	5	5	1	2	6	2	1	5	72	53	1955
9	8	3	3	3	3	4	8	1	2	73	60	1956
7	6	6	4	2	2	2	4	1	1	64	63	1957
11	1	10	5	2	2	5	4	3	3	85	57	1958
7	4	6	6	2	2	2	1	3	3	71	56	1959
7.8	4.4	6.0	4.6	2.0	2.2	3.8	3.8	1.8	2.8	73.0	57.8	1955/59
11	5	8	4	4	4	5	1	2	3	72	51	1960
5	6	3	5	4	1	6	2	2	5	76	55	1961
7	10	5	3	4	3	4	2	-	3	87	79	1962
10	2	10	9	3	2	4	3	3	4	88	58	1963
6	3	5	5	1	2	7	2	2	3	78	70	1964
7.8	5.2	6.2	5.2	3.2	2.4	5.2	2.0	1.8	3.6	80.2	62.6	1960/64
9	6	17	6	-	3	4	4	2	3	91	65	1965
7	7	14	6	6	3	4	3	3	3	85	67	1966
16	6	4	4	3	2	7	4	1	1	85	73	1967
6	9	11	4	6	2	5	3	5	1	92	56	1968
11	8	14	8	7	4	9	4	2	1	99	69	1969
9.8	7.2	12.0	5.6	4.4	2.8	4.8	3.6	2.6	1.8	90.4	66.0	1965/69
12	6	10	7	2	-	2	6	1	2	93	70	1970
7	8	14	7	1	3	7	4	1	1	109	77	1971
8	5	9	5	1	-	5	5	2	1	88	61	1972
11	4	8	8	-	2	3	1	3	1	105	73	1973
5	3	9	10	1	2	5	2	3	2	79	68	1974
8.6	5.2	10.0	7.4	1.0	1.4	4.4	3.6	2.0	1.4	94.8	69.8	1970/74
9	13	12	5	1	-	4	2	2	6	99	80	1975
17	9	5	4	7	1	6	5	2	3	107	71	1976
14	5	9	9	4	1	4	3	1	4	88	60	1977
10	7	6	7	6	1	7	5	2	1	102	61	1978
11	6	7	3	2	1	9	2	-	1	104	69	1979
12.2	8.0	7.8	5.6	4.0	0.8	6.0	3.4	1.4	3.0	100.0	68.2	1975/79
8	19	5	10	-	2	2	1	-	2	88	87	1980
10	11	11	3	1	1	4	1	4	1	93	68	1981
4	9	6	6	2	2	2	1	2	5	87	80	1982
8	8	6	3	1	2	3	1	1	1	87	64	1983
5	15	4	7	6	1	1	4	7	2	96	81	1984
7.0	12.4	6.4	5.8	2.0	1.6	2.4	1.6	2.8	2.2	90.2	76.0	1980/84
9	6	8	3	-	1	1	1	2	3	98	73	1985
13	10	12	6	2	3	3	2	2	3	102	86	1986
17	15	8	8	3	-	8	5	2	1	98	82	1987
14	8	6	7	4	1	6	2	3	5	107	88	1988
11	12	6	3	1	1	4	2	2	1	93	79	1989
12.8	10.2	8.0	5.4	2.0	1.2	4.4	2.4	2.2	2.6	99.6	81.6	1985/89
12	11	7	7	1	4	8	2	2	2	107	88	1990
8	18	6	3	2	2	4	1	2	5	96	91	1991
16	7	11	5	2	2	2	1	1	1	108	72	1992
14	17	6	4	1	1	3	6	2	3	92	86	1993
19	20	4	4	5	2	4	1	5	1	100	106	1994
13.8	14.6	6.8	4.6	2.2	2.2	4.2	2.2	2.4	2.4	100.6	88.6	1990/94
8	19	6	4	5	3	5	1	3	4	105	120	1995
16	9	6	5	4	1	6	3	1	2	129	101	1996



## Geburtenüberschuss nach Gemeinden seit 1950

Jahr	Vaduz	Triesen	Balzers	Triesenberg	Schaan	Planken	Eschen	Mauren	Gamprin	Ruggell	Schellenberg	Liechtenstein
1950/54	26.8	14.0	30.0	17.8	28.2	0.8	22.6	18.6	0.8	11.4	6.2	177.2
1955	19	11	26	19	32	2	28	26	3	4	5	175
1956	24	17	29	29	27	2	16	24	4	6	6	184
1957	43	23	31	15	42	-	15	25	10	13	7	224
1958	45	35	41	19	29	4	21	23	2	4	7	230
1959	25	24	29	30	41	-5	30	23	1	17	3	218
1955/59	31.2	22.0	31.8	22.4	34.2	0.6	22.0	24.2	4.0	8.8	5.6	206.2
1960	48	37	30	23	44	3	24	24	8	14	2	257
1961	32	36	27	16	36	3	34	28	8	8	-	228
1962	16	22	13	30	32	1	22	35	4	10	9	194
1963	39	25	46	26	42	1	38	17	8	8	2	252
1964	40	21	34	25	30	5	25	31	12	8	7	238
1960/64	35.0	28.2	30.0	24.0	36.8	2.6	28.6	27.0	8.0	9.6	4.0	233.8
1965	37	29	43	26	26	5	25	33	9	7	-1	239
1966	30	28	43	23	23	4	34	15	8	11	-1	218
1967	27	38	43	34	22	-	15	35	18	12	9	253
1968	33	41	52	25	51	3	25	35	1	14	3	283
1969	43	33	47	26	37	4	24	15	6	8	9	252
1965/69	34.0	33.8	45.6	26.8	31.8	3.2	24.6	26.6	8.4	10.4	3.8	249.0
1970	31	46	33	27	51	3	18	26	11	5	8	259
1971	24	12	30	14	18	3	20	13	9	14	7	164
1972	23	19	29	31	41	5	14	22	13	6	7	210
1973	21	21	29	-	53	4	27	37	12	14	7	225
1974	11	15	26	23	34	1	34	13	9	10	3	179
1970/74	22.0	22.6	29.4	19.0	39.4	3.2	22.6	22.2	10.8	9.8	6.4	207.4
1975	-9	11	28	5	26	4	4	30	14	11	3	127
1976	11	27	19	20	41	-	6	34	5	2	4	169
1977	29	6	31	12	42	4	9	13	4	9	2	161
1978	16	18	39	10	19	2	15	21	4	3	3	150
1979	29	13	30	9	39	2	20	26	8	14	7	197
1975/79	15.2	15.0	29.4	11.2	33.4	2.4	10.8	24.8	7.0	7.8	3.8	160.8
1980	24	7	43	24	33	3	7	39	13	22	3	218
1981	29	16	38	11	44	1	14	26	10	13	6	208
1982	16	11	43	23	40	4	25	28	4	17	6	217
1983	16	14	39	1	45	1	14	31	10	16	10	197
1984	25	13	32	17	42	3	20	45	8	20	3	228
1980/84	22.0	12.2	39.0	15.2	40.8	2.4	16.0	33.8	9.0	17.6	5.6	213.6
1985	17	-	26	19	26	6	31	34	15	18	10	202
1986	14	17	26	11	33	1	15	17	13	14	2	163
1987	32	18	35	21	22	2	12	23	6	3	11	185
1988	14	18	42	19	49	-1	18	28	10	19	5	221
1989	24	34	37	14	11	-1	25	34	9	8	6	201
1985/89	20.2	17.4	33.2	16.8	28.2	1.4	20.2	27.2	10.6	12.4	6.8	194.4
1990	18	18	33	23	35	5	22	13	9	1	7	184
1991	10	29	44	23	29	1	24	28	8	23	10	229
1992	22	28	16	18	22	6	25	17	15	19	7	195
1993	29	22	35	30	42	4	19	22	14	9	11	237
1994	-1	29	26	18	18	-	5	27	5	21	4	152
1990/94	15.6	25.2	30.8	22.4	29.2	3.2	19.0	21.4	10.2	14.6	7.8	199.4
1995	8	21	31	20	26	1	22	29	10	26	6	200
1996	1	19	25	-1	35	4	25	37	14	12	4	175



**Sterbefälle nach Geschlecht, Heimat und Zivilstand seit 1970 - Mittlere Lebensdauer**

Jahr	Gestorbene <sup>1</sup>	Heimat		Zivilstand					Mittlere Lebensdauer	
		Liechtensteiner	Ausländer	ledig	verheiratet	verwitwet	geschieden getrennt d.B.nach	ohne Angabe	Jahre	Tage
<b>Männliche Personen</b>										
1970/74	93.8	77.6	16.2	23.8	51.8	16.0	2.2	-	61	253
1975	97	78	19	18	54	21	3	1	64	362
1976	106	80	26	26	57	21	1	1	64	111
1977	88	68	20	19	51	15	3	-	65	129
1978	102	81	21	22	66	12	2	-	64	182
1979	104	81	23	21	70	11	2	-	64	14
1975/79	99.4	77.6	21.8	21.2	59.6	16.0	2.2	0.4	64	233
1980	88	65	23	21	51	15	1	-	61	326
1981	93	68	25	19	61	12	1	-	63	213
1982	87	67	20	20	54	12	1	-	63	128
1983	87	70	17	16	52	18	1	-	65	155
1984	96	69	27	15	61	16	4	-	68	37
1980/84	90.2	67.8	22.4	18.2	55.8	14.6	1.6	-	64	172
1985	98	66	32	20	58	15	5	-	64	170
1986	102	78	24	13	72	14	3	-	71	118
1987	98	81	17	22	63	11	2	-	66	324
1988	107	82	25	22	66	17	2	-	63	272
1989	93	80	13	20	62	10	1	-	68	324
1985/89	99.6	77.4	22.2	19.4	64.2	13.4	2.6	-	67	315
1990	107	80	27	26	62	16	3	-	69	186
1991	96	80	16	7	68	17	4	-	69	182
1992	108	75	33	15	78	8	7	-	66	115
1993	92	70	22	23	52	14	3	-	69	343
1994	100	71	29	14	69	11	6	-	66	183
1990/94	100.6	75.2	25.4	17.0	65.8	13.2	4.6	-	68	129
1995	105	71	34	19	68	13	5	-	65	191
1996	129	79	50	24	73	18	14	-	66	187
<b>Weibliche Personen</b>										
1970/74	69	53	16	16	18	32	2	-	69	118
1975	80	61	19	21	16	43	-	-	73	0
1976	71	54	17	21	12	37	1	-	71	223
1977	59	43	16	11	17	29	2	-	72	210
1978	61	52	9	18	14	28	1	-	65	0
1979	69	44	25	13	22	33	1	-	66	292
1975/79	68.0	50.8	17.2	16.8	16.2	34.0	1.0	-	69	146
1980	87	70	17	16	30	39	2	-	72	224
1981	68	52	16	9	19	36	4	-	69	54
1982	80	63	17	15	17	48	-	-	73	234
1983	64	54	10	15	17	32	-	-	74	206
1984	81	71	10	17	24	39	1	-	73	329
1980/84	76.0	62.0	14.0	14.4	21.4	38.8	1.4	-	72	282
1985	73	60	13	9	20	43	1	-	74	301
1986	86	70	16	21	15	46	4	-	76	363
1987	82	64	18	22	15	44	1	-	73	363
1988	88	66	22	17	26	45	-	-	74	146
1989	79	60	19	13	18	46	2	-	74	151
1985/89	81.6	64.0	17.6	16.4	18.8	44.8	1.6	-	74	338
1990	88	71	17	21	16	49	2	-	74	22
1991	91	64	27	23	22	44	2	-	73	225
1992	72	58	14	11	28	33	-	-	72	50
1993	86	67	19	17	20	46	3	-	73	315
1994	106	80	26	11	22	71	2	-	79	185
1990/94	88.6	68.0	20.6	16.6	21.6	48.6	1.8	-	74	232
1995	120	84	36	13	36	69	2	-	77	181
1996	101	76	25	21	20	55	5	-	77	309

<sup>1</sup> Ohne Tod- und Lebendgeburten mit weniger als 24 Stunden Lebensdauer

**Gestorbene Einwohner nach Altersklassen seit 1950**

	Gestorbene Einwohner TOTAL	Alter															
		bis 1 Jahr	1 bis 4	5 bis 9	10 bis 14	15 bis 19	20 bis 24	25 bis 29	30 bis 39	40 bis 49	50 bis 59	60 bis 69	70 bis 79	80 bis 89	90 und mehr		
<b>Fünfjahresmittel</b>																	
1950/54	123.0	8.8	1.8	1.2	0.4	0.8	2.2	1.8	4.0	7.4	13.0	21.8	35.0	21.6	3.2		
1955/59	130.8	8.6	1.6	1.0	-	1.0	1.6	2.4	3.8	8.6	14.4	24.6	35.2	25.0	3.0		
1960/64	142.8	7.6	1.8	0.6	-	1.8	2.0	0.4	4.8	8.2	16.0	26.4	37.8	32.0	3.4		
1965/69	156.4	7.0	4.4	1.0	0.4	2.4	0.4	1.2	2.8	8.6	16.7	29.2	43.8	34.0	4.8		
1970/74	164.6	5.0	2.6	0.8	1.0	2.6	3.4	2.8	4.2	5.0	19.8	32.6	44.0	33.8	7.0		
1975/79	168.2	3.8	1.8	1.8	1.2	2.2	2.0	2.2	4.2	6.6	17.4	30.6	47.4	39.2	7.8		
1980/84	166.2	2.2	0.6	0.2	0.8	0.6	2.2	0.4	5.8	9.8	15.0	28.6	51.6	39.0	9.4		
1985/89	181.2	1.8	0.6	0.4	0.4	1.2	1.4	1.2	4.2	6.6	10.4	31.6	56.0	51.0	14.4		
1990/94	189.2	1.2	0.6	0.2	0.8	1.0	2.2	1.8	5.4	6.0	11.4	28.8	50.4	61.2	18.2		
<b>Jahr</b>																	
1965	156	9	4	-	-	3	-	1	2	8	11	31	52	31	4		
1966	152	3	5	1	-	3	-	2	4	10	14	22	48	34	6		
1967	158	7	6	-	1	4	-	-	3	4	26	28	42	34	3		
1968	148	9	3	3	-	2	1	2	4	9	14	31	35	30	5		
1969	168	7	4	1	1	-	1	1	1	12	17	34	42	41	6		
1970	163	5	4	-	-	1	4	3	2	7	19	37	38	38	5		
1971	186	6	4	1	3	3	5	1	4	4	20	37	54	37	7		
1972	149	5	1	-	1	3	3	4	7	3	15	34	37	32	4		
1973	178	4	1	2	1	5	5	2	2	5	20	31	54	39	7		
1974	147	5	3	1	-	1	-	4	6	6	25	24	37	23	12		
1975	179	2	1	5	1	4	2	-	4	7	17	24	51	50	11		
1976	178	5	3	2	1	1	3	2	3	5	21	26	50	42	14		
1977	148	2	-	-	1	2	2	1	4	5	13	37	44	36	1		
1978	163	4	4	1	2	3	-	3	5	3	16	33	49	33	7		
1979	173	6	1	1	1	1	3	5	5	13	20	33	43	35	6		
1980	175	3	-	1	1	-	1	2	4	15	17	36	51	35	9		
1981	161	1	1	-	1	2	4	-	6	13	19	29	40	38	7		
1982	167	4	2	-	1	1	3	-	6	6	9	30	54	42	9		
1983	151	-	-	-	1	-	1	-	7	5	14	24	56	36	7		
1984	177	3	-	-	-	-	2	-	6	10	16	24	57	44	15		
1985	171	4	-	1	-	3	-	1	5	4	10	32	50	54	7		
1986	188	2	1	-	-	1	1	-	3	4	7	30	58	58	23		
1987	180	1	1	1	-	-	1	1	6	3	16	31	57	50	12		
1988	195	2	1	-	-	2	3	2	4	9	10	36	62	47	17		
1989	172	-	-	-	2	-	2	2	3	13	9	29	53	46	13		
1990	195	-	1	-	-	3	2	1	5	6	8	40	49	64	16		
1991	187	-	-	-	1	1	1	2	2	8	14	26	61	58	13		
1992	180	4	1	1	-	-	3	1	10	2	13	32	42	60	11		
1993	178	-	-	-	2	1	3	3	3	6	9	25	42	59	25		
1994	206	2	1	-	1	-	2	2	7	8	13	21	58	65	26		
1995	225	-	1	1	-	-	-	2	9	14	22	36	43	69	28		
1996	230	3	-	-	-	1	-	5	8	11	21	31	56	70	24		

Gestorbene männliche Einwohner nach Altersklassen seit 1950

	Gestorbene Einwohner TOTAL	Alter													
		bis 1 Jahr	1 bis 4	5 bis 9	10 bis 14	15 bis 19	20 bis 24	25 bis 29	30 bis 39	40 bis 49	50 bis 59	60 bis 69	70 bis 79	80 bis 89	90 und mehr
<b>Fünfjahresmittel</b>															
1950/54	65.8	4.6	1.4	1.2	0.4	0.6	1.4	1.2	2.0	4.6	8.0	11.4	16.4	11.4	1.2
1955/59	73.0	5.2	0.8	0.6	-	1.0	1.4	1.8	2.2	5.8	10.6	13.2	10.2	10.6	0.6
1960/64	80.2	4.0	0.8	0.2	-	1.8	2.0	0.4	3.4	5.4	10.2	16.0	19.0	15.4	1.6
1965/69	90.4	4.4	2.6	0.6	-	1.4	0.4	1.0	1.8	6.4	11.4	18.4	23.8	15.6	2.6
1970/74	94.8	3.0	1.2	0.6	0.8	2.4	3.0	1.6	2.8	3.8	14.6	20.8	21.4	15.8	3.0
1975/79	100.0	2.4	1.2	0.8	0.6	0.6	1.6	1.8	3.2	3.8	14.2	22.2	29.4	15.8	2.4
1980/84	90.2	1.0	0.4	0.2	0.6	0.2	1.8	0.4	4.6	6.0	10.4	19.6	26.4	15.2	3.4
1985/89	99.6	1.4	0.4	0.4	0.2	0.8	1.2	1.2	3.0	3.4	8.2	21.0	33.4	21.2	3.8
1990/94	100.6	0.8	0.6	-	0.2	0.6	1.6	1.4	4.0	3.8	8.2	19.6	30.4	26.0	3.4
<b>Jahr</b>															
1965	91	4	3	-	-	1	-	1	2	6	10	22	26	14	2
1966	85	3	3	1	-	1	-	2	2	8	13	13	24	12	3
1967	85	4	4	-	-	3	-	-	1	2	16	17	21	15	2
1968	92	6	2	1	-	2	1	1	3	8	10	18	20	17	3
1969	99	5	1	1	-	-	1	1	1	8	8	22	28	20	3
1970	93	3	2	-	-	1	3	2	1	6	14	26	12	22	1
1971	109	4	1	1	3	2	5	1	2	3	14	23	27	20	3
1972	88	3	-	-	-	3	3	2	4	2	12	20	22	15	2
1973	105	3	1	1	1	5	4	1	2	5	20	19	25	13	5
1974	79	2	2	1	-	1	-	2	5	3	13	16	21	9	4
1975	99	-	1	3	1	-	2	-	4	5	14	17	30	20	2
1976	107	3	2	1	1	-	3	1	3	4	19	18	26	18	8
1977	88	1	-	-	-	2	1	1	4	4	10	24	27	14	-
1978	102	3	2	-	1	1	-	3	3	2	12	24	36	13	2
1979	104	5	1	-	-	-	2	4	2	4	16	28	28	14	-
1980	88	1	-	1	1	-	1	2	3	8	10	25	21	14	1
1981	93	1	1	-	1	1	2	-	4	8	13	20	21	17	4
1982	87	2	1	-	1	-	3	-	6	5	6	21	26	14	2
1983	87	-	-	-	-	-	1	-	5	3	11	18	34	12	3
1984	96	1	-	-	-	-	2	-	5	6	12	14	30	19	7
1985	98	4	-	1	-	2	-	1	5	2	6	19	30	24	4
1986	102	1	1	-	-	-	1	-	2	1	7	24	34	25	6
1987	98	1	-	1	-	-	1	1	3	1	14	26	32	17	1
1988	107	1	1	-	-	2	2	2	3	7	9	18	35	20	7
1989	93	-	-	-	1	-	2	2	2	6	5	18	36	20	1
1990	107	-	1	-	-	2	2	-	2	6	6	23	33	29	3
1991	96	-	-	-	-	-	1	2	1	3	11	19	34	24	1
1992	108	2	1	-	-	-	2	1	9	2	10	25	27	26	3
1993	92	-	-	-	1	1	1	2	1	3	6	16	28	28	5
1994	100	2	1	-	-	-	2	2	7	5	8	15	30	23	5
1995	105	-	1	1	-	-	-	2	7	10	13	19	23	25	4
1996	129	3	-	-	-	-	-	4	5	9	19	18	36	29	6



**Gestorbene weibliche Einwohner nach Altersklassen seit 1950**

	Gestorbene Einwohner TOTAL	Alter															
		bis 1 Jahr	1 bis 4	5 bis 9	10 bis 14	15 bis 19	20 bis 24	25 bis 29	30 bis 39	40 bis 49	50 bis 59	60 bis 69	70 bis 79	80 bis 89	90 und mehr		
<b>Fünfjahresmittel</b>																	
1950/54	57.2	4.2	0.4	-	-	0.2	0.8	0.6	2.0	2.8	5.0	10.4	18.6	10.2	2.0		
1955/59	57.8	3.4	0.8	0.4	-	-	0.2	0.6	1.6	2.8	3.8	11.4	16.0	14.4	2.4		
1960/64	62.6	3.6	1.0	0.4	-	-	-	-	1.4	2.8	5.8	10.4	18.8	16.6	1.8		
1965/69	66.0	2.6	1.8	0.4	0.4	1.0	-	0.2	1.0	2.2	5.9	10.8	20.0	18.4	2.2		
1970/74	69.8	2.0	1.4	0.2	0.2	0.2	0.4	1.2	1.4	1.2	5.2	11.8	22.6	18.0	4.0		
1975/79	68.2	1.4	0.6	1.0	0.6	1.6	0.4	0.4	1.0	2.8	3.2	8.4	18.0	23.4	5.4		
1980/84	76.0	1.2	0.2	-	0.2	0.4	0.4	-	1.2	3.8	4.6	9.0	25.2	23.8	6.0		
1985/89	81.6	0.4	0.2	-	0.2	0.4	0.2	-	1.2	3.2	2.2	10.6	22.6	29.8	10.6		
1990/94	88.6	0.4	-	0.2	0.6	0.4	0.6	0.4	1.4	2.2	3.2	9.2	20.0	35.2	14.8		
<b>Jahr</b>																	
1965	65	5	1	-	-	2	-	-	-	2	1	9	26	17	2		
1966	67	-	2	-	-	2	-	-	2	2	1	9	24	22	3		
1967	73	3	2	-	1	1	-	-	2	2	10	11	21	19	1		
1968	56	3	1	2	-	-	-	1	1	1	4	13	15	13	2		
1969	69	2	3	-	1	-	-	-	-	4	9	12	14	21	3		
1970	70	2	2	-	-	-	1	1	1	1	5	11	26	16	4		
1971	77	2	3	-	-	1	-	-	2	1	6	14	27	17	4		
1972	61	2	1	-	1	-	-	2	3	1	3	14	15	17	2		
1973	73	1	-	1	-	-	1	1	-	-	-	12	29	26	2		
1974	68	3	1	-	-	-	-	2	1	3	12	8	16	14	8		
1975	80	2	-	2	-	4	-	-	-	2	3	7	21	30	9		
1976	71	2	1	1	-	1	-	1	-	1	2	8	24	24	6		
1977	60	1	-	-	1	-	1	-	-	1	3	13	17	22	1		
1978	61	1	2	1	1	2	-	-	2	1	4	9	13	20	5		
1979	69	1	-	1	1	1	1	1	3	9	4	5	15	21	6		
1980	87	2	-	-	-	-	-	-	1	7	7	11	30	21	8		
1981	68	-	-	-	-	1	2	-	2	5	6	9	19	21	3		
1982	80	2	1	-	-	1	-	-	-	1	3	9	28	28	7		
1983	64	-	-	-	1	-	-	-	2	2	3	6	22	24	4		
1984	81	2	-	-	-	-	-	-	1	4	4	10	27	25	8		
1985	73	-	-	-	-	1	-	-	-	2	4	13	20	30	3		
1986	86	1	-	-	-	1	-	-	1	3	-	6	24	33	17		
1987	82	-	1	-	-	-	-	-	3	2	2	5	25	33	11		
1988	88	1	-	-	-	-	1	-	1	2	1	18	27	27	10		
1989	79	-	-	-	1	-	-	-	1	7	4	11	17	26	12		
1990	88	-	-	-	-	1	-	1	3	-	2	17	16	35	13		
1991	91	-	-	-	1	1	-	-	1	5	3	7	27	34	12		
1992	72	2	-	1	-	-	1	-	1	-	3	7	15	34	8		
1993	86	-	-	-	1	-	2	1	2	3	3	9	14	31	20		
1994	106	-	-	-	1	-	-	-	-	3	5	6	28	42	21		
1995	120	-	-	-	-	-	-	-	2	4	9	17	20	44	24		
1996	101	-	-	-	-	1	-	1	3	2	2	13	20	41	18		



Natürliche Bevölkerungsbewegung seit 1960

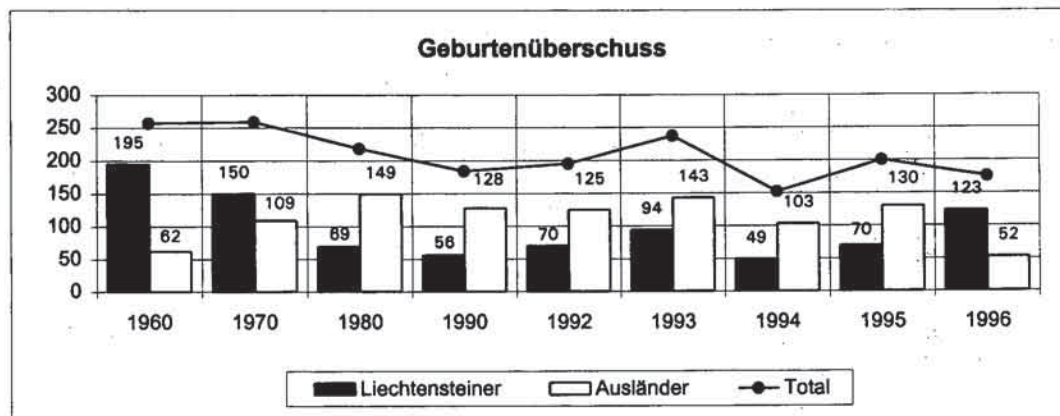
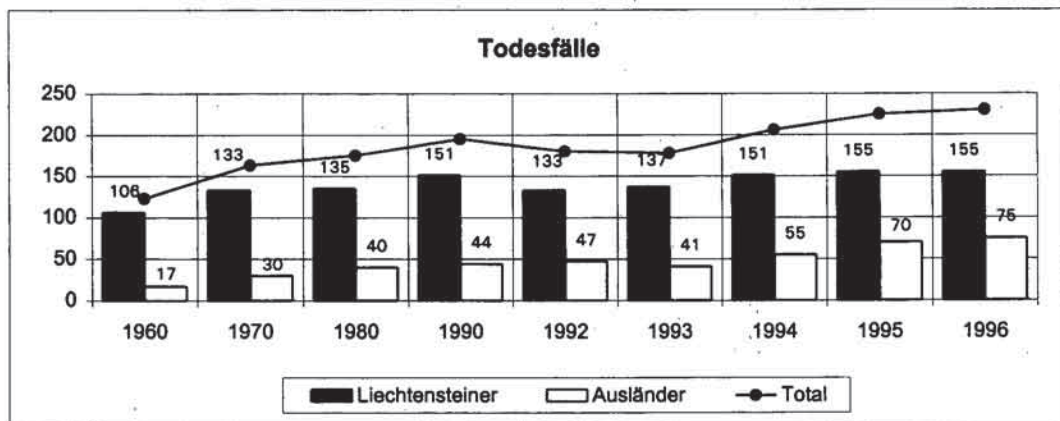
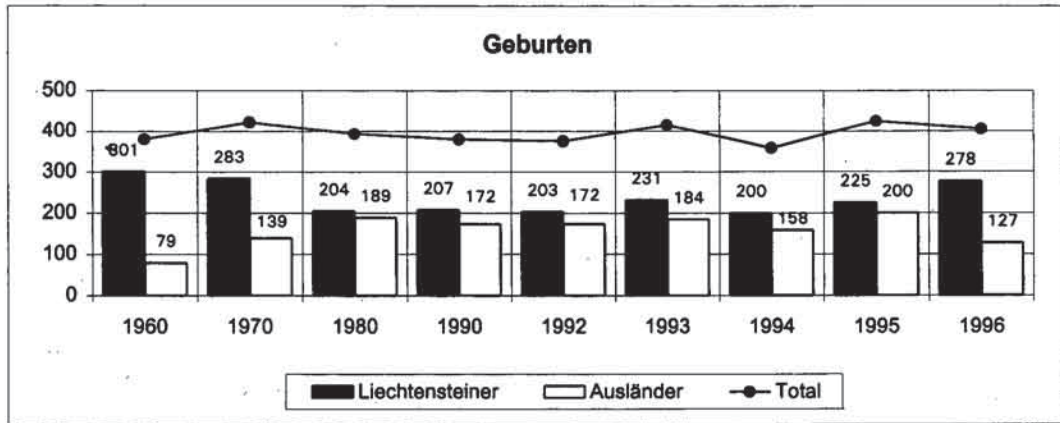

Ausländer<sup>1</sup> nach Bewilligungsart und Heimatstaat seit 1963 (Stand 31. Dezember)

Jahr	Personen mit Niederlassungsbewilligung nach Heimatstaat						Personen mit Aufenthaltsbewilligung nach Heimatstaat						Ausländer	
	Schweiz	Öster- reich	Deutsch- land	Italien	Andere	Zusam- men	Schweiz	Öster- reich	Deutsch- land	Italien	Andere	Zusam- men	TOTAL	Index
1963	674	618	331	98	43	1'764	882	686	659	247	245	2'719	4'483	100
1964	911	664	378	122	59	2'134	778	676	575	227	233	2'489	4'623	103.1
1965	948	643	384	121	58	2'154	808	719	619	396	265	2'807	4'961	110.7
1966	1'086	734	431	138	68	2'457	807	738	576	413	291	2'825	5'282	117.8
1967	1'137	758	447	152	65	2'559	855	754	613	461	323	3'006	5'565	124.1
1968	1'180	809	509	166	83	2'747	889	810	617	861	356	3'533	6'280	140.1
1969	1'220	856	542	176	62	2'856	1'011	950	617	479	461	3'518	6'374	142.2
1970	1'321	890	566	209	98	3'084	1'108	968	599	498	462	3'635	6'719	149.9
1971	1'446	909	579	230	102	3'266	1'174	947	566	483	486	3'656	6'922	154.4
1972	1'576	1'004	606	256	128	3'570	1'342	981	568	505	558	3'954	7'524	167.8
1973	1'706	1'051	661	287	132	3'837	1'446	915	498	490	536	3'885	7'722	172.3
1974	1'779	1'087	702	333	157	4'058	1'661	946	480	501	557	4'145	8'203	183.0
1975	1'771	1'041	687	333	164	3'996	1'789	869	456	467	496	4'077	8'073	180.1
1976	1'937	1'016	671	348	174	4'146	1'631	799	410	443	487	3'770	7'916	176.6
1977	2'078	1'097	707	386	189	4'457	1'735	774	364	419	532	3'824	8'281	184.7
1978	2'281	1'148	762	442	205	4'838	1'752	785	342	400	696	3'975	8'813	196.6
1979	2'404	1'252	811	473	237	5'177	1'600	725	301	399	742	3'767	8'944	199.5
1980	2'539	1'323	851	503	276	5'492	1'602	706	244	377	825	3'754	9'246	206.2
1981	2'641	1'382	854	527	315	5'719	1'657	656	217	358	814	3'702	9'421	210.1
1982	2'728	1'411	863	560	392	5'954	1'480	626	210	325	766	3'407	9'361	208.8
1983	2'850	1'454	871	583	473	6'231	1'333	627	221	294	698	3'173	9'404	209.8
1984	3'004	1'485	881	615	550	6'535	1'157	587	197	281	628	2'850	9'385	209.3
1985	3'214	1'519	880	623	610	6'846	1'026	609	207	273	562	2'677	9'523	212.4
1986	3'488	1'537	890	635	638	7'188	790	626	206	254	562	2'438	9'626	214.7
1987	3'577	1'380	822	609	774	7'162	701	669	211	237	541	2'359	9'521	212.4
1988	3'687	1'384	813	643	945	7'472	628	674	217	202	518	2'239	9'711	216.6
1989	3'805	1'409	792	644	1'127	7'777	579	702	250	204	507	2'242	10'019	223.4
1990	3'961	1'478	757	661	1'306	8'163	465	644	264	197	485	2'055	10'218	227.9
1991	4'100	1'522	757	681	1'427	8'487	417	641	296	222	529	2'105	10'592	236.2
1992	4'194	1'576	754	702	1'540	8'766	411	633	322	194	599	2'159	10'925	243.7
1993	4'205	1'628	760	694	1'593	8'880	448	605	342	197	722	2'314	11'194	249.7
1994	4'235	1'715	763	711	1'656	9'080	446	471	338	167	799	2'221	11'301	252.1
1995	4'267	1'754	762	719	1'698	9'200	473	457	338	181	930	2'379	11'579	258.3
1996	3'971	1'676	718	691	1'669	8'725	499	463	339	181	1'009	2'491	11'216	250.2

<sup>1</sup> bis 1969 Saisonarbeiter unter Aufenthalt, seit 1970 ohne Saisonarbeiter

Ausländer<sup>1</sup> nach Bewilligungsart und Berufstätigkeit seit 1965 (Stand 31. Dezember)

Jahr	Aktive Berufstätige			Nicht Aktive			TOTAL
	mit Niederlassungsbewilligung	mit Aufenthaltsbewilligung seit 1970 Jahresaufenthalter	Zusammen	mit Niederlassungsbewilligung	mit Aufenthaltsbewilligung seit 1970 Jahresaufenthalter	Zusammen	
1965	*	*	*	*	*	*	4'961
1966	828	1'870	2'698	1'629	955	2'584	5'282
1967	879	2'039	2'918	1'680	967	2'647	5'565
1968	885	2'455	3'340	1'862	1'078	2'940	6'280
1969	957	2'362	3'319	1'899	1'156	3'055	6'374
1970	962	2'429	3'391	2'122	1'206	3'328	6'719
1971	1'145	2'545	3'690	2'121	1'111	3'232	6'922
1972	1'259	2'787	4'046	2'311	1'167	3'478	7'524
1973	1'322	2'711	4'033	2'515	1'174	3'689	7'722
1974	1'452	2'899	4'351	2'606	1'246	3'852	8'203
1975	1'488	2'801	4'289	2'508	1'276	3'784	8'073
1976	1'646	2'572	4'218	2'500	1'198	3'698	7'916
1977	1'829	2'627	4'456	2'628	1'197	3'825	8'281
1978	2'022	2'822	4'844	2'816	1'153	3'969	8'813
1979	2'244	2'733	4'977	2'933	1'034	3'967	8'944
1980	2'426	2'734	5'160	3'066	1'020	4'086	9'246
1981	2'621	2'692	5'313	3'098	1'010	4'108	9'421
1982	2'769	2'492	5'261	3'185	915	4'100	9'361
1983	3'004	2'275	5'279	3'227	898	4'125	9'404
1984	3'233	2'049	5'282	3'302	801	4'103	9'385
1985	3'487	1'951	5'438	3'359	726	4'085	9'523
1986	3'752	1'818	5'570	3'436	620	4'056	9'626
1987	3'701	1'791	5'492	3'461	568	4'029	9'521
1988	3'861	1'726	5'587	3'611	513	4'124	9'711
1989	4'022	1'752	5'774	3'755	490	4'245	10'019
1990	4'077	1'628	5'705	4'086	427	4'513	10'218
1991	4'269	1'635	5'904	4'218	470	4'688	10'592
1992	4'325	1'628	5'953	4'441	531	4'972	10'925
1993	4'351	1'650	6'001	4'529	664	5'193	11'194
1994	4'465	1'575	6'040	4'615	646	5'261	11'301
1995	4'557	1'621	6'178	4'643	758	5'401	11'579
1996	4'321	1'654	5'975	4'404	837	5'241	11'216

<sup>1</sup> Bis 1969 Saisonarbeiter unter Aufenthalter, seit 1970 ohne Saisonarbeiter

## Ausländer nach Bewilligungsart und Geschlecht seit 1963 (Stand 31. Dezember)

Jahr	Personen mit Niederlassungs- bewilligung			Personen mit Aufenthalts- bewilligung <sup>1</sup>			Ausländer			Personen mit Saison- bewilligung		
	männl.	weibl.	zusam- men	männl.	weibl.	zusam- men	männl.	weibl.	TOTAL	männl.	weibl.	zusam- men
1963	754	1'010	1'764	1'382	1'337	2'719	2'136	2'347	4'483	*	*	*
1964	923	1'211	2'134	1'263	1'226	2'489	2'186	2'437	4'623	*	*	*
1965	947	1'207	2'154	1'426	1'381	2'807	2'373	2'588	4'961	*	*	*
1966	1'072	1'385	2'457	1'463	1'362	2'825	2'535	2'747	5'282	*	*	*
1967	1'110	1'449	2'559	1'574	1'432	3'006	2'684	2'881	5'565	*	*	*
1968	1'197	1'550	2'747	2'035	1'498	3'533	3'232	3'048	6'280	*	*	*
1969	1'226	1'630	2'856	1'823	1'695	3'518	3'049	3'325	6'374	*	*	*
1970	1'317	1'767	3'084	1'952	1'683	3'635	3'269	3'450	6'719	*	*	*
1971	1'403	1'863	3'266	1'957	1'699	3'656	3'360	3'562	6'922	59	44	103
1972	1'544	2'026	3'570	2'145	1'809	3'954	3'689	3'835	7'524	11	13	24
1973	1'674	2'163	3'837	2'144	1'741	3'885	3'818	3'904	7'722	*	*	*
1974	1'811	2'247	4'058	2'280	1'865	4'145	4'091	4'112	8'203	*	*	*
1975	1'945	2'051	3'996	2'230	1'847	4'077	4'175	3'898	8'073	339	48	387 <sup>2</sup>
1976	2'090	2'056	4'146	2'053	1'717	3'770	4'143	3'773	7'916	26	17	43
1977	2'287	2'170	4'457	2'066	1'758	3'824	4'353	3'928	8'281	62	22	84
1978	2'515	2'323	4'838	2'154	1'821	3'975	4'669	4'144	8'813	42	22	64
1979	2'703	2'474	5'177	2'050	1'717	3'767	4'753	4'191	8'944	35	15	50
1980	2'855	2'637	5'492	2'099	1'655	3'754	4'954	4'292	9'246	55	21	76
1981	3'003	2'716	5'719	2'056	1'646	3'702	5'059	4'362	9'421	86	36	117
1982	3'152	2'802	5'954	1'883	1'524	3'407	5'035	4'326	9'361	68	28	96
1983	3'297	2'934	6'231	1'731	1'442	3'173	5'028	4'376	9'404	88	15	103
1984	3'463	3'072	6'535	1'548	1'302	2'850	5'011	4'374	9'385	37	28	65
1985	3'605	3'241	6'846	1'447	1'230	2'677	5'052	4'471	9'523	42	36	78
1986	3'763	3'425	7'188	1'319	1'119	2'438	5'082	4'544	9'626	31	24	55
1987	3'756	3'406	7'162	1'236	1'123	2'359	4'992	4'529	9'521	55	43	98
1988	3'881	3'591	7'472	1'177	1'062	2'239	5'058	4'653	9'711	49	47	96
1989	4'039	3'738	7'777	1'177	1'065	2'242	5'216	4'803	10'019	60	33	93
1990	4'244	3'919	8'163	1'085	970	2'055	5'329	4'889	10'218	47	28	75
1991	4'385	4'102	8'487	1'116	989	2'105	5'501	5'091	10'592	41	45	86
1992	4'507	4'259	8'766	1'131	1'028	2'159	5'638	5'287	10'925	52	47	99
1993	4'587	4'293	8'880	1'198	1'116	2'314	5'785	5'409	11'194	39	48	87
1994	4'710	4'370	9'080	1'123	1'098	2'221	5'833	5'468	11'301	47	52	99
1995	4'777	4'423	9'200	1'201	1'178	2'379	5'978	5'601	11'579	36	46	82
1996	4'493	4'232	8'725	1'216	1'275	2'491	5'709	5'507	11'216	38	35	73

<sup>1</sup> Bis 1969 Saisonarbeiter unter Jahresaufenthalter, seit 1970 getrennt erfasst<sup>2</sup> In diesem Bestand sind Saisonarbeiter des Baugewerbes enthalten, die sich nicht ordnungsmässig abgemeldet haben



**Ausländer nach Bewilligungsart, Geschlecht und Wohngemeinde 1996 (Stand 31. Dezember)**

Gemeinde	Niedergelassene		Jahresaufenthalter		TOTAL		Saisonarbeiter <sup>1</sup>	
	männl.	weibl.	männl.	weibl.	männl.	weibl.	männl.	weibl.
Vaduz	842	920	250	263	1'092	1'183	-	-
Triesen	617	570	209	216	826	786	1	1
Balzers	553	435	127	133	680	568	-	4
Triesenberg	217	190	66	66	283	256	37	30
Schaan	829	820	190	211	1'019	1'031	-	-
Planken	34	25	12	5	46	30	-	-
Eschen	463	425	125	127	588	552	-	-
Mauren	459	429	108	126	567	555	-	-
Gamprin	152	127	61	31	213	158	-	-
Ruggell	223	180	38	43	261	223	-	-
Schellenberg	104	111	30	54	134	165	-	-
Liechtenstein	4'493	4'232	1'216	1'275	5'709	5'507	38	35

<sup>1</sup> Erwerbstätige

**Jahresaufenthalter nach Anwesenheitsdauer, Altersgruppe, Geschlecht und Heimatstaat 1996**

Altersgruppe / Geschlecht Heimatstaat	Anwesenheitsdauer										
	Schweiz	Öster- reich	Deutsch- land	Italien	Spanien	Portugal	Griechen- land	BR Jugo- slawien	Türkei	Andere	Zusam- men
<b>TOTAL</b>	499	463	339	181	121	267	6	156	78	381	2'491
<b>Männer</b>											
weniger als 3 Jahre	107	56	59	18	8	-	1	7	11	71	338
3 - 4 Jahre	57	38	31	10	7	20	2	9	17	36	227
mehr als 4 Jahre	50	68	52	76	38	72	2	49	16	62	485
Total	214	162	142	104	53	92	5	65	44	169	1'050
<b>Frauen</b>											
weniger als 3 Jahre	133	96	61	21	19	25	1	10	13	69	448
3 - 4 Jahre	70	87	29	2	6	29	-	21	14	44	302
mehr als 4 Jahre	26	91	51	24	27	71	-	9	1	38	338
Total	229	274	141	47	52	125	1	40	28	151	1'088
<b>Kinder/Jugendliche unter 18 Jahre</b>											
weniger als 3 Jahre	37	15	24	13	11	32	-	13	5	32	182
3 - 4 Jahre	12	11	16	2	2	13	-	36	1	17	110
mehr als 4 Jahre	7	1	16	15	3	5	-	2	-	12	61
Total	56	27	56	30	16	50	-	51	6	61	353

**Niedergelassene nach Anwesenheitsdauer, Altersgruppe, Geschlecht und Heimatstaat 1996**

Altersgruppe / Geschlecht Heimatstaat	Anwesenheitsdauer										
	Schweiz	Öster- reich	Deutsch- land	Italien	Spanien	Portugal	Griechen- land	BR Jugo- slawien	Türkei	Andere	Zusam- men
<b>TOTAL</b>	3'971	1'676	718	691	128	50	81	192	717	501	8'725
<b>Männer</b>											
10-14 Jahre	671	241	85	141	16	13	18	32	177	97	1'491
15-19 Jahre	345	198	96	99	15	1	6	13	39	41	853
20-29 Jahre	317	131	105	58	4	-	2	-	3	19	639
30-39 Jahre	133	32	19	5	-	-	-	1	-	5	195
40 + mehr Jahre	34	9	5	2	-	-	-	-	-	-	50
Total	1'500	611	310	305	35	14	26	46	219	162	3'228
<b>Frauen</b>											
10-14 Jahre	633	353	76	74	30	15	16	63	193	136	1'589
15-19 Jahre	290	160	74	53	13	1	4	17	7	48	667
20-29 Jahre	290	103	87	23	6	-	7	1	-	13	530
30-39 Jahre	121	31	19	1	-	-	-	-	-	2	174
40 + mehr Jahre	33	17	10	2	-	-	-	-	-	-	62
Total	1'367	664	266	153	49	16	27	81	200	199	3'022
<b>Kinder/Jugendliche unter 18 Jahre</b>											
10-14 Jahre	954	341	125	207	41	20	28	65	298	129	2'208
15-18 Jahre	150	60	17	26	3	-	-	-	-	11	267
Total	1'104	401	142	233	44	20	28	65	298	140	2'475

## Ausländer nach Bewilligungsart seit 1951 (Stand 31. Dezember)

Jahr	(Absolute Zahlen)					
	Ausländer	davon Schweizer	Niederge- lassene	davon Schweizer	Aufent- halter	davon Schweizer
1951	2'615	1'056	854	215	1'761	841
1952	2'763	1'077	844	210	1'919	867
1953	2'866	1'078	894	230	1'972	848
1954	2'913	1'053	907	229	2'006	824
1955	3'023	1'092	890	218	2'133	874
1956	3'106	1'121	923	239	2'183	882
1957	2'971	963	1'018	306	1'953	657
1958	3'377	1'251	1'149	357	2'228	894
1959	3'483	1'307	1'215	392	2'268	915
1960	3'734	1'347	1'281	410	2'453	937
1961	4'142	1'445	1'419	512	2'723	933
1962	4'310	1'477	1'475	556	2'835	921
1963	4'483	1'556	1'764	674	2'719	882
1964	4'623	1'689	2'134	911	2'489	778
1965	4'961	1'756	2'154	948	2'807	808
1966	5'282	1'893	2'457	1'086	2'825	807
1967	5'565	1'992	2'559	1'137	3'006	855
1968	6'280	2'069	2'747	1'180	3'533	889
1969	6'374	2'231	2'856	1'220	3'518	1'011
1970	6'719	2'429	3'084	1'321	3'635	1'108
1971	6'922	2'620	3'266	1'446	3'656	1'174
1972	7'524	2'928	3'570	1'576	3'954	1'342
1973	7'722	3'152	3'837	1'706	3'885	1'446
1974	8'203	3'440	4'058	1'779	4'145	1'661
1975	8'073	3'560	3'996	1'771	4'077	1'789
1976	7'916	3'568	4'146	1'937	3'770	1'631
1977	8'281	3'813	4'457	2'078	3'824	1'735
1978	8'813	4'033	4'838	2'281	3'975	1'752
1979	8'944	4'004	5'177	2'404	3'767	1'600
1980	9'246	4'141	5'492	2'539	3'754	1'602
1981	9'421	4'298	5'719	2'641	3'702	1'657
1982	9'361	4'208	5'954	2'728	3'407	1'480
1983	9'404	4'183	6'231	2'850	3'173	1'333
1984	9'385	4'161	6'535	3'004	2'850	1'157
1985	9'523	4'240	6'846	3'214	2'677	1'026
1986	9'626	4'278	7'188	3'488	2'438	790
1987	9'521	4'278	7'162	3'577	2'359	701
1988	9'711	4'315	7'472	3'687	2'239	628
1989	10'019	4'384	7'777	3'805	2'242	579
1990	10'218	4'426	8'163	3'961	2'055	465
1991	10'592	4'517	8'487	4'100	2'105	417
1992	10'925	4'605	8'766	4'194	2'159	411
1993	11'194	4'653	8'880	4'205	2'314	448
1994	11'301	4'681	9'080	4'235	2'221	446
1995	11'579	4'740	9'200	4'267	2'379	473
1996	11'218	4'470	8'725	3'971	2'491	499

Ausländer nach Bewilligungsart seit 1960

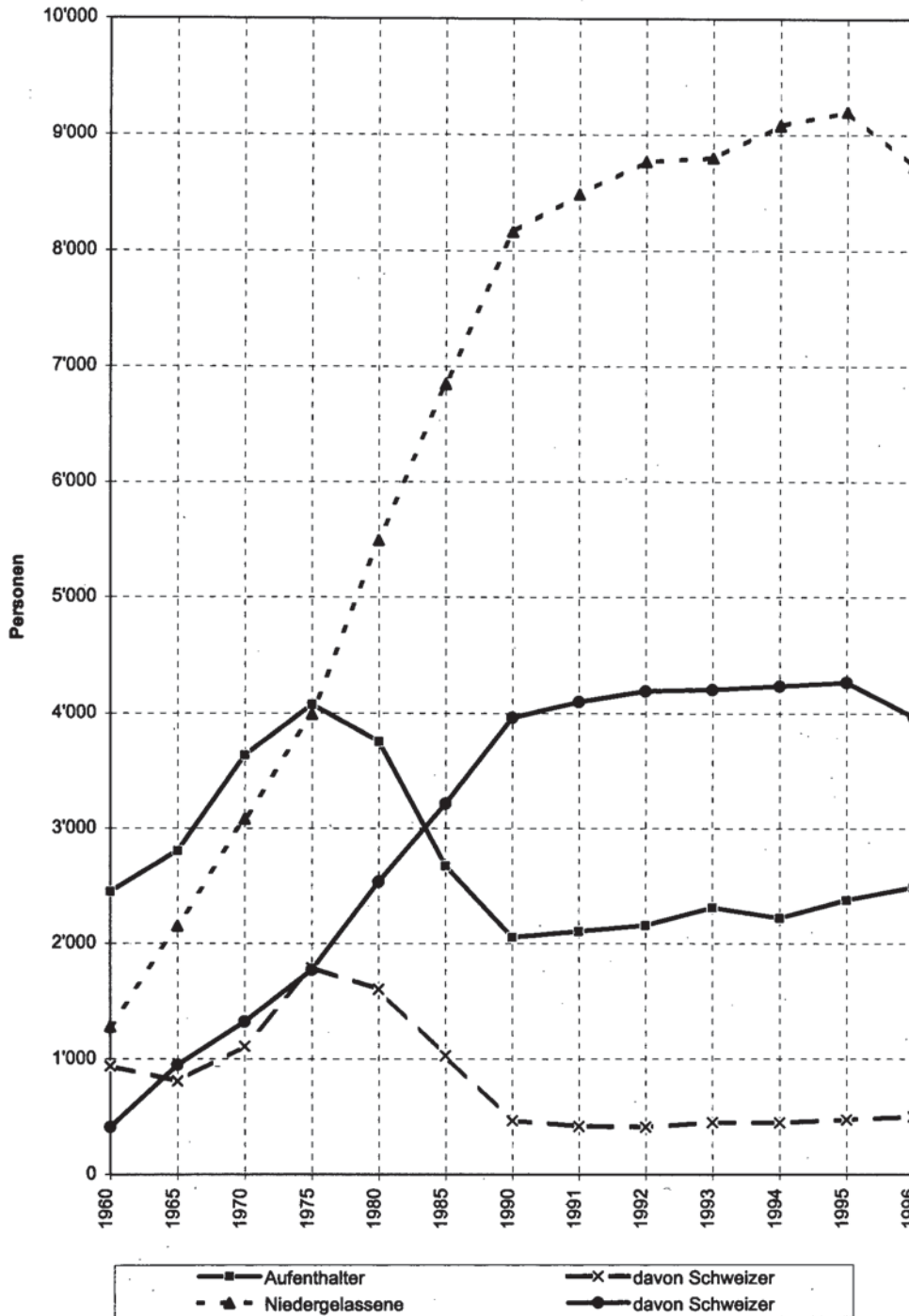



## Liechtensteiner im Ausland nach Erdteilen seit 1950

Jahr	Europa	Asien	Afrika	Amerika	Australien	Total
1950	2'733	1	9	192	-	2'935
1951	2'708	5	14	205	-	2'932
1952	2'735	2	17	216	-	2'970
1953	2'738	6	19	197	-	2'960
1954	2'557	7	20	191	-	2'775
1955	2'551	7	21	188	-	2'767
1956	2'608	11	24	197	-	2'840
1957 <sup>1</sup>	2'477	12	21	156	1	2'667
1958 <sup>1</sup>	2'528	16	20	113	1	2'678
1959 <sup>2</sup>	2'644	8	31	132	1	2'816
1960	2'594	5	25	151	1	2'776
1961	2'570	8	24	166	2	2'770
1962	2'546	5	27	153	1	2'732
1963	2'646	6	24	155	1	2'832
1964	2'644	5	25	159	2	2'835
1965	2'667	5	22	139	1	2'834
1966	2'679	6	25	137	4	2'851
1967	2'699	4	22	143	5	2'873
1968	2'693	8	23	187	5	2'916
1969	2'755	9	28	199	5	2'996
1970	2'758	13	25	199	7	3'002
1971	2'776	17	20	203	7	3'023
1972	2'816	18	23	185	14	3'056
1973	2'807	20	25	196	12	3'060
1974	2'821	21	24	181	10	3'057
1977 <sup>3</sup>	2'822	31	31	182	12	3'078
1980	2'818	23	35	164	16	3'056
1983	2'792	17	32	186	15	3'042
1986	2'674	18	32	178	13	2'915
1993 <sup>4</sup>	2'483	18	16	158	17	2'692
1994 <sup>5</sup>	2'453	22	17	146	20	2'658
1995 <sup>5</sup>	2'437	16	15	137	18	2'623
1996 <sup>5</sup>	2359	19	22	136	25	2'561

<sup>1</sup> 1957; 1958. Bei den schweizerischen Gesandtschaften und Konsulaten immatrikulierte Liechtensteiner ohne Doppelbürger

<sup>2</sup> Seit 1959 immatrikulierte Liechtensteiner einschliesslich Doppelbürger

<sup>3</sup> Nach 1974 nurmehr 3-jährige Erhebung

<sup>4</sup> Erhebung 1.8.1993

<sup>5</sup> Erhebung 30. Juni

## Liechtensteiner in Europa nach Staaten seit 1950

Jahr	Bel- gien	Deutsch- land BRD DDR	Frank- reich	Griechen- land	Gross- britan- nien	Irland	Ita- lien	Jugo- slawien Kroa- tien	Monaco	Nieder- lande	Norwe- gen Däne- mark	Öster- reich	Portu- gal	Schwe- den Finn- land	Schweiz 1	Spanien	Tür- kei	U D S S R	Total
1950	13	146	-	96	-	47	-	15	-	-	-	630	3	4	1'772	7	-	-	2'733
1951	16	147	1	84	-	17	1	12	-	-	3	-	641	2	3	1'772	9	-	2'708
1952	16	161	1	81	-	19	-	12	-	-	2	-	659	2	3	1'772	7	-	2'735
1953	15	156	1	80	-	18	1	13	-	-	2	-	666	3	4	1'772	7	-	2'738
1954	14	165	1	78	-	23	1	13	-	-	2	-	646	3	5	1'600	6	-	2'557
1955	11	171	-	70	-	22	1	13	-	-	-	-	648	3	5	1'600	7	-	2'551
1956	11	166	-	65	-	31	1	17	-	-	3	-	647	2	5	1'650	10	-	2'608
1957	5	160	-	53	-	36	1	16	-	-	3	1	633	3	5	1'550	11	-	2'477
1958	4	150	-	36	-	12	-	17	-	1	3	-	586	3	5	1'700	11	-	2'528
1959	9	163	-	47	-	39	-	15	-	1	6	-	647	3	4	1'700	10	-	2'644
1960	7	166	-	56	-	27	-	14	-	1	6	-	649	3	5	1'650	10	-	2'594
1961	5	165	-	37	-	18	-	13	-	2	6	-	653	3	6	1'650	12	-	2'570
1962	5	167	-	56	-	18	-	13	-	2	3	-	605	3	8	1'650	16	-	2'546
1963	14	159	-	60	-	13	2	14	-	-	3	-	575	2	7	1'780	17	-	2'646
1964	5	167	-	65	-	14	3	12	-	-	3	-	582	2	7	1'766	18	-	2'644
1965	6	172	-	68	-	15	3	12	-	1	3	-	580	2	11	1'776	18	-	2'667
1966	5	170	-	64	1	16	4	13	-	1	3	-	582	-	11	1'787	22	-	2'679
1967	5	160	-	60	-	20	3	14	-	-	3	1	592	-	13	1'806	22	-	2'699
1968	11	152	-	62	-	16	3	14	-	-	3	1	597	-	12	1'802	20	-	2'693
1969	12	153	-	62	-	18	4	14	-	-	3	1	594	-	12	1'859	23	-	2'755
1970	12	160	-	64	-	24	5	13	-	-	3	2	592	-	12	1'847	24	-	2'758
1971	11	166	-	65	-	24	5	13	-	-	3	2	600	-	12	1'856	18	-	2'776
1972	14	168	-	57	-	25	5	14	-	-	3	2	599	-	13	1'903	13	-	2'816
1973	17	170	-	60	-	27	5	16	-	-	3	2	607	-	12	1'867	21	-	2'807
1974	15	168	-	65	-	30	5	16	-	-	3	3	608	-	12	1'875	21	-	2'821
1977	26	166	-	65	-	33	6	16	-	-	2	3	627	-	12	1'846	20	-	2'822
1980	12	166	-	75	-	26	6	22	-	-	2	2	659	-	11	1'819	18	-	2'818
1983	6	168	-	68	-	36	6	15	-	-	5	4	689	1	9	1'758	27	-	2'792
1986	5	157	-	54	2	30	5	14	-	-	4	4	670	1	11	1'688	29	-	2'674
1993 <sup>2</sup>	7	167	-	44	1	23	2	20	-	-	4	5	604	3	8	1'561	34 <sup>4</sup>	-	2'483
1994 <sup>3</sup>	7	155	-	43	1	21	2	22	-	-	4	5	586	3	8	1'561	35	-	2'453
1995 <sup>3</sup>	7	128	-	41	2	22	3	22	1	1	3	5	577	4	8	1'577	35	1	2'437
1996 <sup>3</sup>	7	144	-	39	2	19	2	22	2	1	5	5	518	5	8	1'553	27	-	2'359

<sup>1</sup> 1950 Volkszählung. 1951 bis 1962 approximatives Fortschreibungsergebnis der Liechtensteiner in der Schweiz.

Volkszählungsergebnisse 1960 und 1970 siehe Seite 85

Quelle ab 1963: Bundesamt für Ausländerfragen

<sup>2</sup> Erhebung 1.8.1993

<sup>3</sup> Erhebung 30. Juni

<sup>4</sup> Ab 1993 inkl. Kanarische Inseln

## Liechtensteiner in Amerika nach Staaten seit 1950

Jahr	Argen- tinien	Brasil- ien	Chile Boli- vien <sup>1</sup>	Costa Rica	Domini- kani.Re- publik	Ecua- dor	Guate- mala	Kana- da	Kolum- bien	Mexi- co	Pana- ma Nica- ragua	Peru	Uru- guay	USA	Vene- zuela	Total
1950	29	14	5	2	1	-	-	28	3	3	-	1	3	102	1	192
1951	29	10	7	2	1	-	-	35	3	4	-	1	5	105	3	205
1952	27	14	7	2	1	-	-	35	2	7	-	1	5	113	2	216
1953	25	20	5	2	1	-	-	33	2	7	-	1	5	94	2	197
1954	23	24	7	2	1	-	-	31	2	7	-	1	5	85	3	191
1955	24	21	7	2	1	-	-	31	2	7	-	1	5	84	3	188
1956	24	21	7	2	1	-	-	37	2	8	-	1	5	81	8	197
1957	23	22	7	2	1	-	-	37	1	10	-	1	4	40	8	156
1958	17	15	1	2	1	-	-	25	1	4	-	1	4	34	8	113
1959	19	22	1	2	1	1	-	29	3	5	-	1	4	36	8	132
1960	25	21	1	2	1	-	-	31	4	4	-	1	4	51	6	151
1961	28	21	1	2	1	-	-	45	4	4	-	1	4	52	3	166
1962	24	25	-	2	1	-	-	43	3	3	-	3	3	46	-	153
1963	25	25	-	2	1	-	-	43	3	3	-	3	2	48	-	155
1964	25	22	1	2	1	-	-	43	3	3	1	3	2	53	-	159
1965	25	24	1	2	1	-	-	26	3	-	1	3	2	51	-	139
1966	15	23	1	2	1	-	-	28	5	-	1	4	2	55	-	137
1967	15	23	1	2	1	-	-	33	4	-	-	4	2	58	-	143
1968	17	23	1	2	1	-	-	36	4	-	-	5	1	97	-	187
1969	22	23	1	2	1	-	-	36	4	-	-	5	-	105	-	199
1970	22	20	1	2	1	-	-	36	4	-	-	5	-	108	-	199
1971	18	20	1	2	1	-	-	40	4	-	-	5	-	112	-	203
1972	19	21	1	2	1	-	-	45	4	-	-	5	-	87	-	185
1973	19	21	1	2	1	-	-	50	3	1	-	5	-	93	-	196
1974	21	22	1	2	1	-	-	39	3	1	-	4	-	87	-	181
1977	22	23	-	4	1	1	-	48	4	-	-	7	-	72	-	182
1980	20	22	-	2	1	-	1	36	4	-	-	7	-	71	-	164
1983	16	21	-	3	1	1	1	52	4	-	-	5	4	78	-	186
1986	16	22	2 <sup>1</sup>	-	-	1	1	56	7	2	-	5	4	62	-	178
1993 <sup>2</sup>	13	13	2	-	3	-	1	53	5	3	-	4	4	57	-	158
1994 <sup>3</sup>	10	12	2	1	3	-	1	51	3	3	-	3	4	53	-	146
1995 <sup>3</sup>	9	12	2	1	3	-	1	46	5	4	1 <sup>4</sup>	2	4	47	-	137
1996 <sup>3</sup>	9	11	2	-	4	-	1	44	5	4	1 <sup>4</sup>	3	4	48	-	136

<sup>1</sup> Bolivien<sup>2</sup> Erhebung 1.8.1993<sup>3</sup> Erhebung 30. Juni<sup>4</sup> Nicaragua

Liechtensteiner in Afrika nach Staaten seit 1950

Jahr	Ägypten <sup>6</sup> und Sudan	Algerien	Angola	Äthiopien	Burkina Faso	Ghana <sup>7</sup> Elfen- bein- küste Senegal	Kamerun	Kenia	Kongo Zaire Zentral. Afrik. Rep.	Liberia	Madagaskar Mauritius	Marokko Kana- rische Inseln	Rwanda	Südafrika	Tansania <sup>1</sup>	Togo <sup>2</sup>	Tunesien Li- byen	Zimbabwe	Total
1950	-	1	-	1	-	-	-	-	-	-	-	1	-	6	-	-	-	-	9
1951	1	-	-	-	-	1	-	-	-	-	-	2	-	9	-	1	-	-	14
1952	1	-	-	-	-	1	-	-	-	-	-	2	-	11	-	2	-	-	17
1953	1	-	-	-	-	1	-	-	-	-	-	4	-	11	-	2	-	-	19
1954	1	-	-	-	-	1	-	-	-	-	-	5	-	11	-	2	-	-	20
1955	1	1	-	-	-	1	-	-	-	-	-	5	-	10	-	3	-	-	21
1956	2	1	1	-	-	2	-	-	-	-	-	5	-	10	-	3	-	-	24
1957	1	-	-	-	-	2 <sup>7</sup>	-	-	-	-	-	5	-	10	-	3	-	-	21
1958	1	-	-	-	-	2	-	-	-	-	-	5	-	10	-	2	-	-	20
1959	2 <sup>6</sup>	-	-	1	-	3	8	-	-	-	-	6	-	11	-	-	-	-	31
1960	2 <sup>6</sup>	-	-	1	-	4	-	-	1	-	-	6	-	11	-	-	-	-	25
1961	1	-	-	1	-	4	-	-	1	-	-	6	-	11	-	-	-	-	24
1962	-	-	-	1	-	5	-	-	1	1	-	6	-	12	1	-	-	-	27
1963	-	-	1	1	-	1	-	1	1	-	-	6	-	12	1	-	-	-	24
1964	-	-	1	-	-	2	-	1	1	-	-	6	-	10	1	3	-	-	25
1965	-	1	2	-	-	1	-	-	-	-	-	6	1	10	1	-	-	-	22
1966	-	1	2	-	-	1	1	-	-	-	-	6	1	11	1	-	1	-	25
1967	-	-	2	-	-	-	1	-	-	-	-	6	1	11	1	-	-	-	22
1968	-	-	2	-	-	-	-	-	-	-	-	6	2	11	1	-	1	-	23
1969	-	-	2	-	-	-	1	-	-	-	-	5	2	15	1	-	2	-	28
1970	-	-	2	-	-	-	1	-	1	-	-	5	-	15	1	-	-	-	25
1971	-	-	2	-	-	-	-	-	1	-	-	4	-	13	-	-	-	-	20
1972	-	-	3	-	-	-	-	-	1	-	-	4	-	14	1	-	-	-	23
1973	-	-	3	-	-	-	-	-	-	-	-	5	-	16	1	-	-	-	25
1974	-	-	2	-	-	-	1	-	-	-	-	1	-	19	1	-	-	-	24
1977	-	-	3	-	-	-	1	-	-	-	-	-	-	26	1	-	-	-	31
1980	1	-	2	-	-	4	-	1	-	-	-	-	-	25	-	-	2	-	35
1983	-	2	2	-	-	4	1	1	-	-	-	-	-	20	2	-	-	-	32
1986	-	3	2	-	-	4	-	1	1	-	-	1 <sup>3</sup>	-	19	1	-	-	-	32
1993 <sup>4</sup>	3	-	-	-	-	-	-	1	1	-	-	-	-	11	-	-	-	-	16
1994 <sup>5</sup>	3	-	-	-	-	-	-	1	-	-	1	-	-	12	-	-	-	-	17
1995 <sup>5</sup>	-	-	-	-	1	-	-	1	-	-	1	-	-	12	-	-	-	-	15
1996 <sup>5</sup>	4	-	-	1	1	-	-	1	-	-	1	-	-	13	-	-	-	1	22

<sup>1</sup> Bis 1964 Tanganyka, seit 1964 Tansania

<sup>2</sup> 1952-1958 Tanager, 1964 Togo

<sup>3</sup> Kanarische Inseln

<sup>4</sup> Erhebung 1.8.1993

<sup>5</sup> Erhebung 30. Juni

<sup>6</sup> 1958-1961 Vereinigte Arabische Republik (Zusammenschluss von Ägypten und Syrien)

<sup>7</sup> Bis 1957 Britisch Westafrika



## Lichtensteiner in Asien und Australien nach Staaten seit 1950

Jahr	Bahrain Arabische Emirate Saudi- Arabien	Hong- kong	Indien	Indo- nesien	Irak	Israel	Japan	Liba- non	Malay- sia	Paki- stan	Papua- Neu- guinea	Philip- pinen	Syrien	Thai- land	Singa- pur	Austra- lien	Neu- see- land	Total
1950	-	-	-	-	-	-	1	-	-	-	-	-	-	-	-	-	-	1
1951	-	-	-	-	-	4	1	-	-	-	-	-	-	-	-	-	-	5
1952	-	-	-	-	-	1	1	-	-	-	-	-	-	-	-	-	-	2
1953	-	-	-	-	-	5	1	-	-	-	-	-	-	-	-	-	-	6
1954	-	-	1	-	-	5	1	-	-	-	-	-	-	-	-	-	-	7
1955	-	-	1	-	-	5	1	-	-	-	-	-	-	-	-	-	-	7
1956	-	-	3	-	-	6	1	-	-	1	-	-	-	-	-	-	-	11
1957	-	-	5	-	-	6	1	-	-	-	-	-	-	-	-	-	-	13
1958	-	-	7	-	-	6	1	-	-	1	-	-	-	1	-	-	1	17
1959	-	-	7	-	-	-	1	-	-	-	-	-	-	-	-	-	1	9
1960	-	-	4	-	-	-	1	-	-	-	-	-	-	-	-	-	1	6
1961	-	-	4	-	-	-	1	-	-	-	-	3	-	-	-	1	1	10
1962	-	-	1	-	-	-	1	-	-	-	-	3	-	-	-	-	1	6
1963	-	-	1	-	-	-	1	-	-	1	-	3	-	-	-	-	1	7
1964	-	-	1	-	-	-	1	-	-	-	-	3	-	-	-	-	2	7
1965	-	-	1	-	-	-	1	-	-	-	-	3	-	-	-	-	1	6
1966	-	1	1	-	-	-	1	-	-	-	-	3	-	-	-	3	1	10
1967	-	-	1	-	-	-	-	-	-	-	-	3	-	-	-	4	1	9
1968	-	1	1	-	-	-	-	1	-	-	-	5	-	-	-	4	1	13
1969	-	2	1	-	-	-	-	1	-	-	-	4	1	-	-	5	-	14
1970	-	2	1	3	-	-	-	1	-	-	-	5	1	-	-	7	-	20
1971	-	2	1	3	-	4	-	1	-	-	-	5	1	-	-	7	-	24
1972	-	-	1	4	-	4	-	1	-	-	-	7	-	1	-	14	-	32
1973	-	2	1	4	-	4	-	1	-	-	-	7	-	1	-	12	-	32
1974	-	3	1	4	-	4	-	2	-	-	-	7	-	-	-	10	-	31
1977	4	4	-	4	1	3	3	1	-	1	-	7	-	-	3	11	1	39
1980	4	-	-	-	-	4	5	1	-	1	-	5	-	-	3	13	3	39
1983	4	-	-	-	-	3	5	-	-	1	-	2	-	2	-	12	3	32
1986	5	-	-	-	-	3	5	-	-	1	-	2	-	2	-	10	3	31
1993 <sup>1</sup>	1	-	-	-	-	1	8	-	-	1	-	5	-	2	-	11	6	35
1994 <sup>2</sup>	4	-	-	-	-	1	9	-	-	1	-	5	-	2	-	14	6	42
1995 <sup>2</sup>	5	-	-	-	-	1	5	-	-	1	2	-	-	2	-	12	6	34
1996 <sup>2</sup>	5	-	-	-	-	1	6	-	1	1	-	-	-	4	1	18	7	44

<sup>1</sup> Erhebung 1.8.1993<sup>2</sup> Erhebung 30. Juni

Liechtensteiner in der Schweiz nach Wohnkanton seit 1930<sup>1</sup>

Wohnkanton	Absolute Zahlen							In Prozent						
	1930	1941	1950	1960	1970	1980	1990	1930	1941	1950	1960	1970	1980	1990
Zürich	490	386	453	468	486	485	530	26.6	24.8	25.6	25.4	25.1	26.4	29.8
Bern	42	26	48	58	58	69	96	2.3	1.7	2.7	3.1	3.0	3.7	5.4
Luzern	53	51	55	53	72	50	52	2.9	3.3	3.1	2.9	3.7	2.7	2.9
Uri	12	14	11	9	7	3	2	0.7	0.9	0.6	0.5	0.4	0.2	0.1
Schwyz	48	48	43	66	52	48	48	2.6	3.1	2.4	3.6	2.7	2.6	2.7
Obwalden	14	14	10	11	10	12	8	0.8	0.9	0.6	0.6	0.5	0.7	0.4
Nidwalden	1	4	9	20	11	10	9	0.0	0.3	0.5	1.1	0.6	0.5	0.5
Glarus	70	46	60	51	32	11	17	3.8	2.9	3.4	2.8	1.7	0.6	1.0
Zug	66	55	63	58	35	37	36	3.6	3.5	3.6	3.1	1.8	2.0	2.0
Freiburg	3	10	21	23	33	37	36	0.2	0.6	1.2	1.2	1.7	2.0	2.0
Solothurn	20	12	7	21	22	16	18	1.1	0.8	0.4	1.1	1.1	0.9	1.0
Baselstadt	36	47	57	61	71	48	55	1.9	3.0	3.2	3.3	3.7	2.6	3.1
Baselland	14	20	20	28	31	42	30	0.8	1.3	1.1	1.5	1.6	2.3	1.7
Schaffhausen	29	18	21	16	10	13	3	1.6	1.2	1.2	0.9	0.5	0.7	0.2
Appenzell A.-Rh.	27	24	22	22	25	32	33	1.5	1.5	1.2	1.2	1.3	1.7	1.8
Appenzell I.-Rh.	1	1	4	4	3	8	3	0.0	0.1	0.2	0.2	0.2	0.4	0.2
St. Gallen	488	414	475	456	552	553	445	26.5	26.6	26.8	24.8	28.5	30.1	25.0
Graubünden	173	117	96	105	89	90	88	9.4	7.5	5.4	5.7	4.6	4.9	5.0
Aargau	61	66	64	87	101	77	79	3.3	4.2	3.6	4.7	5.2	4.2	4.4
Thurgau	102	91	107	105	92	72	69	5.5	5.8	6.0	5.7	4.7	3.9	3.9
Tessin	16	25	15	12	16	12	12	0.9	1.6	0.9	0.7	0.8	0.7	0.7
Waadt	28	26	37	37	32	43	52	1.5	1.7	2.1	2.0	1.7	2.3	2.9
Wallis	1	1	8	11	7	3	2	0.0	0.1	0.5	0.6	0.4	0.2	0.1
Neuenburg	29	23	34	27	26	25	10	1.6	1.5	1.9	1.5	1.3	1.4	0.6
Genf	14	17	32	33	62	42	46	0.8	1.1	1.8	1.8	3.2	2.3	2.6
Jura	-	-	-	-	-	-	-	-	-	-	-	-	-	-
TOTAL	1'838	1'556	1'772	1'842	1'935	1'838	1'779	100.0	100.0	100.0	100.0	100.0	100.0	100.0

<sup>1</sup> Quelle: Eidgenössische Volkszählungen, Bundesamt für Statistik

Liechtensteiner in Österreich nach Wohnregion seit 1967<sup>1</sup>

Jahr	Wohnregion Österreich	davon Vorarlberg	davon Bezirk Feldkirch
1967	592	425	*
1968	597	386	335
1969	594	396	289
1970	592	406	287
1971	600	398	294
1972	599	406	286
1973	607	371	257
1974	608	366	252
1975	*	371	256
1976	*	363	253
1977	627	343	239
1978	*	341	239
1979	*	340	247
1980	659	330	241
1981	*	347	234
1982	*	342	237
1983	689	319	231
1984	*	309	219
1985	*	297	211
1986	670	296	210
1987	*	*	*
1988	*	*	*
1989	*	283	*
1990	*	292	199
1993 <sup>2</sup>	604	273	*
1994 <sup>3</sup>	586	270	*
1995 <sup>3</sup>	577	260	178
1996 <sup>3</sup>	518	256	176

<sup>1</sup> Quelle: Eidgenössische Fremdenpolizei: "Schweizer und Liechtensteiner im Ausland"  
Vorarlberger Wirtschafts- und Sozialstatistik: "Die Bevölkerung Vorarlbergs" (Stichtag 31. Dezember)

<sup>2</sup> Erhebung 1.8.1993

<sup>3</sup> Erhebung 30. Juni





## **ERWERBSTÄTIGKEIT<sup>1</sup>, ARBEITSMARKT**

BESCHÄFTIGTE, ARBEITSPLÄTZE

ERWERBSTÄTIGE NACH ERWERBSBRANCHE UND -SEKTOR<sup>2</sup>

PENDLER

GRENZGÄNGER, SAISONARBEITER<sup>3</sup>

STELLENSUCHENDE, ARBEITSLOSE

OFFENE STELLEN

---

<sup>1</sup> s.a. Kapitel LAND- UND FORSTWIRTSCHAFT, INDUSTRIE-GEWERBE-DIENSTLEISTUNGEN, FREMDENVERKEHR

<sup>2</sup> Anmerkung: Die Grenzgängerzahlen sind in den Wohnbevölkerungszahlen NICHT enthalten

<sup>3</sup> Quelle: Volkszählung, Wohnbevölkerungsstatistik

<sup>3</sup> Quelle: Wohnbevölkerungsstatistik, Volkszählung, Ausländerstatistik

Gesamtbeschäftigung in Liechtenstein seit 1880<sup>1</sup> (Stand 31. Dezember)

Jahr	Wohnbevölkerung	Erwerbstätige Wohnbevölkerung	davon Wegpendler <sup>2</sup>	Zu- pendler <sup>3</sup>	TOTAL Beschäftigung (per Jahresende)	davon Ausländer
1880	8'095	3'137	.	.	.	.
1891	7'864	3'282	.	.	.	.
1901	7'531	3'120	.	.	.	.
1911	8'020	3'479	.	.	.	.
1921	8'841	4'323	.	.	.	.
1930	9'948	4'436	.	.	.	.
1941	11'094	4'874	723	150 <sup>4</sup>	4'586	.
1950	13'757	6'018	380	10 <sup>4</sup>	4'161	676
1960	16'628	7'575	179	700 <sup>4</sup>	6'338	2'007
1970	21'350	9'336	368	1'700 <sup>4</sup>	9'096	3'893
1980	25'215	12'266	723	2'601	11'569	6'240
1981	26'130	12'230	760 <sup>4</sup>	3'279	14'840	8'212
1982	26'380	12'163	750 <sup>4</sup>	3'816	15'286	8'684
1983	26'512	12'217	780 <sup>4</sup>	3'910	15'323	8'710
1984	26'680	12'428	780 <sup>4</sup>	3'726	15'163	8'289
1985	27'076	12'800	850 <sup>4</sup>	3'967	15'615	8'635
1986	27'399	13'069	900 <sup>4</sup>	4'290	16'240	9'077
1987	27'714	13'301	880 <sup>4</sup>	4'909	17'078	9'875
1988	28'181	13'633	950 <sup>4</sup>	5'687	18'108	10'612
1989	28'452	13'764	950 <sup>4</sup>	5'917 <sup>5</sup>	18'600 <sup>5</sup>	10'952 <sup>5</sup>
1990	29'032	13'970	950 <sup>4</sup>	6'482	19'296	11'509
1991	29'386	14'669	968	6'885	19'905	11'933
1992	29'868	14'528	967	6'743	20'444	12'355
1993	30'310	14'851	1'031	6'476	20'037	12'041
1994	30'629	14'759	984	6'936 <sup>6</sup>	20'756	12'569
1995	30'923	15'431	1'025	7'334	21'109	12'971
1996	31'143	15'741	1'081	7'781	22'187	13'576
				8'231	22'891	13'847

<sup>1</sup> Angaben zum Jahresende<sup>2</sup> Grenzgänger ins Ausland (FL und Ausländer)<sup>3</sup> Grenzgänger aus dem Ausland<sup>4</sup> Schätzung<sup>5</sup> Korrigierte Zahlen<sup>6</sup> Erstmalige Erhebung der Schweizer Grenzgänger mittels Erhebungsblatt bei den Arbeitgebern

## Wohnbevölkerung nach Erwerbskategorie seit 1930

Erwerbszugehörigkeit	Jahr						
	1930	1941	1950	1960	1970	1980	1990
<b>1 Wohnbevölkerung (insgesamt)</b>	9'948	11'094	13'757	16'628	21'350	25'215	29'032
<b>2 Erwerbspersonen</b>	4'436	4'874	6'018	7'575	10'243 <sup>1</sup>	12'988 <sup>2</sup>	15'537
3 Selbständige	1'378	1'530	1'532	1'425	1'245	1'245	1'777
4 Alleinstehende	*	*	*	418	393	438	*
5 Arbeitgeber	*	*	*	1'007	852	807	*
6 Unselbständige	3'058	3'344	4'486	6'150	8'998	11'743	13'581
7 Mitarbeitende Familienglieder	639	555	496	435	551	*	*
Direktoren, leitende Angestellte	*	*	*	*	*	*	855
Mittleres und unteres Kader	*	*	*	*	*	*	2'299
8 Angestellte	*	479	825	1'566	3'434	5'405	
9 Arbeiter	2'244	2'004	2'604	3'361	4'312	5'555	8'525
10 Heimarbeiter	*	18	31	26	31	42	*
11 Lehrlinge	*	91	193	375	437	741	947
12 Hausangestellte	175	197	337	387	233	*	*
13 Davon auf Arbeitssuche	*	*	*	*	*	83	179
Von den Erwerbspersonen sind:							
14 Mitarbeitende Familienglieder	*	*	*	*	*	526	640
15 Hausangestellte, Gewerbegehilfen	*	*	*	*	*	267	*
Ohne Angabe	*	*	*	*	*	*	315
<b>45 Nichterwerbspersonen</b>	5'512	6'220	7'739	9'053	11'107	12'227	13'495
46 Selbst. Nichterwerbstätige	118	219	314	472	1'399	*	*
47 Dav. Rentner, Pensionierte	*	*	*	*	1'353	2'310	3'179
48 Familienangehörige	5'209	5'905	7'304	8'357	9'473	9'744	*
49 Hausfrauen <sup>3</sup>	*	*	*	*	3'167	3'186	3'192
50 Studenten	*	*	*	*	192	390	*
In Ausbildung stehende ab 15 Jahren	*	*	*	*	*	*	1'510
51 Übrige Erwachsene	*	*	*	*	78	16	*
52 Kinder unter 16 Jahren	*	*	*	*	6'036	6'152	5'522
Kinder unter 15 Jahren	*	*	*	*	*	*	*
53 Erwerbslose in fremden Familien	73	14	17	10	100	153	*
54 Erwachsene	*	*	*	*	33	123	*
55 Kinder unter 16 Jahren	*	*	*	*	67	30	*
56 Erwerbsl. Anstaltsinsassen	112	82	104	214	135	20	*
57 Erwachsene	*	*	*	*	60	3	*
58 Kinder unter 16 Jahren	*	*	*	*	75	17	*
Übrige Nichterwerbspersonen	*	*	*	*	*	*	92

<sup>1</sup> Einschliesslich 907 in Teilzeit Erwerbstätige (Teilzeitbeschäftigte ohne Nebenerwerb)

<sup>2</sup> Einschliesslich 1'533 in Teilzeit Erwerbstätige

<sup>3</sup> Im eigenen Haushalt arbeitend

## Weibliche Wohnbevölkerung nach Erwerbskategorie seit 1930

Erwerbszugehörigkeit	Jahr						
	1930	1941	1950	1960	1970	1980	1990
<b>1 Weibliche Wohnbevölkerung</b>	4'964	5'592	7'062	8'498	10'734	12'696	14'567
<b>2 Weibliche Erwerbspersonen</b>	1'166	1'178	1'698	2'347	3'471 <sup>1</sup>	4'610 <sup>2</sup>	5'892
3 Selbständige	198	193	165	180	128	173	319
4 Alleinstehende	*	*	*	105	66	89	*
5 Abeitgeberinnen	*	*	*	75	62	84	*
6 Unselbständige	968	985	1'533	2'167	3'343	4'437	5'573
7 Mitarbeitende Familienglieder	126	75	134	178	404	*	*
Direktoren, leitende Angestellte	*	*	*	*	*	*	101
Mittleres und unteres Kader	*	*	*	*	*	*	534
8 Angestellte	*	88	204	547	1'311	2'185	*
9 Abeitgerinnen	669	795	1'148	1'366	1'288	1'948	3'904
10 Heimarbeiterinnen	*	16	25	23	31	41	*
11 Lehrlinge	*	11	22	53	80	263	397
12 Hausangestellte	173	*	*	*	229	*	*
13 Davon auf Arbeitssuche	*	*	*	*	*	24	103
Von den Erwerbspersonen sind:							
14 Mitarbeitende Familienglieder	*	*	*	*	*	391	393
15 Hausangestellte, Gewerbegehilfen ohne Angabe	*	*	*	*	*	214	141
<b>45 Weibliche Nichterwerbspersonen</b>	3'798	4'414	5'364	6'151	7'263	8'086	8'675
46 Selbst. Nichterwerbstätige	77	107	162	246	873	*	*
47 Dav. Rentnerinnen, Pensionierte	*	*	*	*	838	1'515	2'056
48 Familienangehörige	3'606	4'262	5'145	5'777	6'261	6'450	*
49 Hausfrauen <sup>3</sup>	*	*	*	*	3'167	*	3'186
50 Studentinnen	*	*	*	*	61	191	*
In Ausbildung stehende ab 15 Jahren	*	*	*	*	*	*	715
51 Übrige Erwachsene	*	*	*	*	59	3'199	*
52 Kinder unter 16 Jahren	*	*	*	*	2'974	3'060	*
Kinder unter 15 Jahren	*	*	*	*	*	*	2'674
53 Erwerbslose in fremden Familien	34	9	9	8	65	106	*
54 Erwachsene	*	*	*	*	28	92	*
55 Kinder unter 16 Jahren	*	*	*	*	37	14	*
56 Erwerbsl. Anstaltsinsassen	81	36	48	120	64	15	*
57 Erwachsene	*	*	*	*	20	3	*
58 Kinder unter 16 Jahren	*	*	*	*	44	12	*
Übrige Nichterwerbspersonen	*	*	*	*	*	*	44

<sup>1</sup> Einschliesslich 705 in Teilzeit Erwerbstätige (Teilzeitbeschäftigte ohne Nebenerwerb)

<sup>2</sup> Einschliesslich 1'280 in Teilzeit Erwerbstätige

<sup>3</sup> Im eigenen Haushalt arbeitend



## Erwerbstätige nach Erwerbssektor und -branche seit 1930

Erwerbsbranche	Jahr	1941	1950	1960	1970 <sup>1</sup>	1980 <sup>3</sup>	1990
<b>Erwerbspersonen (insgesamt)</b>	4'436	4'874	6'018	7'575	10'243	12'988	13'898
<b>Sektor 1</b>	1'721	1'625	1'315	962	646	525	224
001 Landwirtschaft	.	.	.	866	509	367	189
002 Gartenbau	.	1'589	1272	38	68	95	26
003 Forstwirtschaft	.	36	43	58	65	60	9
004 Fischerei	.	*	*	-	4	3	-
<b>Sektor 2</b>	1'758	2'050	3'074	4'349	5'797	6'641	5'260
011 Energie, u. Wasserversorg.	17	34	64	90	128	132	163
012 Bergbau	20	36	17	22	36	44	-
021 Herst. v. Nahrungsmitteln	*	120	154	247	402	517	256
022 Herst. v. Getränken	*	*	4	3	6	4	8
023 Herst. v. Tabakwaren	*	-	-	-	-	-	-
024 Herst. v. Textilien	*	260	333	319	230	197	70
025 Herst. v. Bekleidung u. Wäsche	*	218	310	265	196	103	79
026 Holzbearb. u. -verarbeitung	*	186	180	178	262	385	330
027 Herst. Papier u. Papierwaren	*	2	4	1	1	3	1
028 Herst. graph. Erz. Verlagswesen	.	18	27	54	92	227	204
029 Herst. Lederwaren u. Schuhen	1'013	27	30	21	8	7	11
031 Herst. chem. Erzeugnisse	*	17	70	65	62	80	45
032 Herst. Kunstst. - u. Kautschukw.	*	1	1	-	182	175	59
033 Abbau u. Verarb. Steine, Erden	*	212	183	154	277	308	329
034 Metallbe. u. -verarbeitung	*	92	294	550	554	790	572
035 Maschinen- u. Fahrzeugbau	*	55	466	1'213	1'917	2'415	781
036 Elektrotech. Feinmech. Optik	*	*	*	*	*	*	795
037 Herst. Uhren, Bijouteriewaren	*	3	3	2	-	2	2
038 Sonst. verarb. Gewerbe	*	9	14	201	74	27	32
041 Bauhauptgewerbe (o. Stahlbau)	708	760	920	964	1370	1225	929
042 Ausbaugewerbe	*	*	*	*	*	*	594
<b>Sektor 3</b>	957	1'199	1'629	2'264	3'800	5'822	8'275
051 Handel	*	156	307	458	911	992	1'601
057 Gastgewerbe	152	121	176	30	460	734	640
058 Reparaturgewerbe	*	*	*	*	*	*	308
061 Bahnen	*	*	*	*	*	*	10
062 Strassenverkehr	96	179	147	154	282	432	248
063 Schifffahrt, Luftfahrt	*	*	*	*	*	*	7
065 Verkehrs. Sped. Lagerh. Reiseb.	*	*	*	*	*	*	54
066 Nachrichtenübern. (PTT)	*	4	4	4	4	4	171
071 Banken, Finanzgesellsch.	181	21	24	96	342	502	938
072 Versicherungen	*	4	9	24	76	105	113
073 Immobilien	*	*	*	*	4	29	22
074 Vermietung, Leasing	*	*	*	*	*	*	4
075 Berat. Plan. komm. D. Inform.	*	44	77	175	335	1'011	1'632
076 Persönl. Dienstleistungen	528	149	134	108	137	210	264
081 Unterrichtswesen	*	71	91	128	279	396	559
082 Forsch. Entwicklung	*	*	*	*	*	*	10
083 Gesundheitsw., Veterinärw.	*	60	89	104	235	392	420
084 Umweltschutz	*	*	*	*	*	*	31
085 Heime, Wohlfahrtspflege	*	*	4	38	33	122	196
086 Kirchl. relig. Weltan. Vereinig.	*	17	24	110	57	71	40
087 Dienstl. f. Allg. Interessenw.	*	*	*	*	*	*	51
088 Kultur, Sport, Erholung	*	2	6	16	37	94	107
089 Häusliche Dienste	* <sup>5</sup>	237	378	377	313	232	111
091 Öffentl. Verwaltung (AHV)	*	124	136	142	269	398	738
099 Unbekannte Tätigkeit	*	*	*	*	1	19	139 <sup>6</sup>
Arbeitslose	*	14 <sup>2</sup>	27 <sup>2</sup>	4	29	83	.

<sup>1</sup> Einschliesslich 907 in Teilzeit Erwerbstätige (Teilzeitbeschäftigte ohne Nebenerwerb)<sup>2</sup> Einschliesslich Tagelöhner wechselnder Art<sup>3</sup> Einschliesslich 1'533 in Teilzeit Erwerbstätige; Zuordnung zu den Erwerbsbranchen auf Grund der 1970er Klassifikation<sup>4</sup> Im Strassenverkehr enthalten<sup>5</sup> In Persönl. Dienstleistungen enthalten

## Erwerbstätige Frauen nach Erwerbssektor und -branche seit 1930

Erwerbsbranche	Jahr 1930	1941	1950	1960	1970 <sup>1</sup>	1980 <sup>3</sup>	1990
<b>Erwerbspersonen (insgesamt)</b>	1'166	1'178	1'698	2'347	3'471	4'610	5'284
<b>Sektor 1</b>	221	153	138	93	174	134	23
001 Landwirtschaft	*			92	160	106	20
002 Gartenbau	*	153	138	1	12	27	3
003 Forstwirtschaft	*	-	-	-	2	1	-
004 Fischerei	*	-	-	-	-	-	-
<b>Sektor 2</b>	439	500	721	1'011	1'238	1'543	1'191
011 Energie u. Wasserversorg.	-	-	2	1	7	8	26
012 Bergbau	-	-	-	-	-	2	-
021 Herst. v. Nahrungsmitteln	*	8	22	79	157	221	98
022 Herst. v. Getränken	*	-	-	-	-	-	2
023 Herst. v. Tabakwaren	*	-	-	-	-	-	-
024 Herst. v. Textilien	*	170	211	209	142	96	36
025 Herst. Bekleidung u. Wäsche	*	132	190	194	140	82	57
026 Holzbearb. u. -verarbeitung	*	5	1	3	34	86	43
027 Herst. Papier u. Papierwaren	*	-	1	1	1	1	1
028 Herst. graph. Erz. Verlagswesen	*	4	5	15	29	84	83
029 Herst. Lederwaren u. Schuhen	*	2	2	4	-	-	-
031 Herst. chem. Erzeugnisse	438	4	9	19	20	30	15
032 Herst. Kunstst. -u. Kautschukw.	*	-	-	-	76	68	20
033 Abbau u. Verarb. Steine, Erden	*	166	110	60	136	165	145
034 Metallbe. u. verarbeitung	*	2	57	97	57	99	114
035 Maschinen- u. Fahrzeugbau	*	-	99	250	357	544	194
036 Elektrotech. Feinmech. Optik	*	*	*	*	*	*	240
037 Herst. Uhren, Bijouteriewaren	*	-	-	-	-	1	1
038 Sonst. verarb. Gewerbe	*	5	8	67	39	13	12
041 Bauhauptgewerbe (o. Stahlbau)							52
042 Ausbaugewerbe	1	2	4	12	43	43	52
<b>Sektor 3</b>	506	525	839	1'243	2'059	2'933	4'004
051 Handel	*	52	127	224	475	505	813
057 Gastgewerbe	104	77	122	256	326	461	389
058 Reparaturgewerbe	*	*	*	*	*	*	51
061 Bahnen	*	*	*	*	*	*	3
062 Strassenverkehr	7	7	21	25	42	130	40
063 Schifffahrt, Luftfahrt	*	*	*	*	*	*	1
065 Verkehrs. Sped. Lagerh. Reiseb.	*	*	*	*	*	*	39
066 Nachrichtenüberm. (PTT)	*	4	4	4	4	4	84
071 Banken, Finanzgesellsch.	62	1	1	25	146	235	461
072 Versicherungen	*	-	-	4	28	39	46
073 Immobilien	*	*	*	*	1	12	11
074 Vermietung, Leasing	*	*	*	*	*	*	2
075 Berat. Plan. komm. D. Inform.	*	9	24	84	190	427	699
076 Persönl. Dienstleistungen	333	94	90	50	77	110	176
081 Unterrichtswesen	*	29	36	44	142	183	293
082 Forsch. Entwicklung	-	-	-	-	-	-	5
083 Gesundheitsw., Veterinärw.	*	23	38	53	147	260	300
084 Umweltschutz	*	*	*	*	*	*	1
085 Heime, Wohlfahrtspflege	*	*	3	24	23	92	142
086 Kirchl. relig. Weltan. Vereinig.	*	-	1	74	33	38	16
087 Dienstl. f. Allg. Interessenw.	*	*	*	*	*	*	30
088 Kultur, Sport, Erholung	*	-	1	3	13	39	51
089 Häusliche Dienste	* <sup>5</sup>	230	365	371	305	224	97
091 Öffentl. Verwaltung (AHV)	*	2	4	4	95	146	254
099 Unbekannte Tätigkeit	*	*	*	*	1	8	66 <sup>6</sup>
Arbeitslose	*	1	6 <sup>2</sup>	2	15	24	.

<sup>1</sup> Einschliesslich 705 in Teilzeit Erwerbstätige (Teilzeitbeschäftigte ohne Nebenerwerb)<sup>2</sup> Einschliesslich Tagelöhner wechselnder Art<sup>3</sup> Einschliesslich 1'280 in Teilzeit Erwerbstätige; Zuordnung zu den Erwerbsbranchen auf Grund der 1970er Klassifikation<sup>4</sup> Im Strassenverkehr enthalten<sup>5</sup> Inkl. Reinigung und übrige Dienstleistungen<sup>6</sup> Unbekannte Tätigkeit wird nur im Gesamttotal mitgezählt



## Erwerbstätige Ausländer nach Erwerbssektor und -branche seit 1930

Erwerbsbranche	Jahr 1930	1941	1950	1960	1970 <sup>1</sup>	1980 <sup>3</sup>	1990
<b>Erwerbspersonen (insgesamt)</b>	870	810	1'416	2'313	3'986	5'533	5'734
<b>Sektor 1</b>	117	64	97	79	93	96	50
001 Landwirtschaft	*			59	47	41	34
002 Gartenbau	*	62	95	19	38	40	14
003 Forstwirtschaft	*			1	8	15	2
004 Fischerei	*	2	2		-	-	-
<b>Sektor 2</b>	324	273	532	1'195	2'319	3'013	2'543
011 Energie, u. Wasserversorg.	*	*	*	2	9	7	10
012 Bergbau	4	5	5	4	18	23	-
021 Herst. v. Nahrungsmitteln	*	20	33	118	241	318	205
022 Herst. v. Getränken	*	-	1	-	3	2	1
023 Herst. v. Tabakwaren	*	-	-	-	-	-	-
024 Herst. v. Textilien	*	60	67	72	128	128	56
025 Herst. v. Bekleidung u. Wäsche	*	36	56	65	84	53	43
026 Holzbearb. u. -verarbeitung	*	16	17	43	91	163	137
027 Herst. Papier u. Papierwaren	*	-	1	1	-	1	-
028 Herst. graph. Erz. Verlagswesen		2	4	9	21	55	60
029 Herst. Lederwaren u. Schuhen	256	4	3	7	1	3	6
031 Herst. chem. Erzeugnisse	*	7	16	30	42	47	28
032 Herst. Kunstst. - u. Kautschukw.	*	1	1	-	47	59	21
033 Abbau u. Verarb. Steine, Erden	*	31	29	39	100	129	178
034 Metallbe. u. -verarbeitung	*	22	76	152	193	282	268
035 Maschinen- u. Fahrzeugbau	*	14	147	373	755	1'125	312
036 Elektrotech. Feinmech. Optik	*	*	*	*	*	*	402
037 Herst. Uhren, Bijouteriewaren	*	2	1	-	-	-	-
038 Sonst. verarb. Gewerbe	*	4	8	47	30	12	6
041 Bauhauptgewerbe (o. Stahlbau)	64	49	67	233	556	606	570
042 Ausbaugewerbe	*	*	*	*	*	*	240
<b>Sektor 3</b>	429	473	787	1'039	1'574	2'424	3'081
051 Handel	*	45	96	165	319	445	737
057 Gastgewerbe	42	19	77	168	278	511	489
058 Reparaturgewerbe	*	*	*	*	*	*	109
061 Bahnen	*	*	*	*	*	*	4
062 Strassenverkehr	20	24	15	24	71	121	84
063 Schifffahrt, Luftfahrt	*	*	*	*	*	*	1
065 Verkehrs. Sped. Lagerh. Reiseb.	*	*	*	*	*	*	18
066 Nachrichtenüberm. (PTT)	*	* <sup>4</sup>	* <sup>4</sup>	* <sup>4</sup>	* <sup>4</sup>	* <sup>4</sup>	21
071 Banken, Finanzgesellsch.	67	9	5	22	66	108	213
072 Versicherungen	*	-	1	1	12	26	34
073 Immobilien	*	*	*	*	1	16	14
074 Vermietung, Leasing	*	*	*	*	*	*	2
075 Berat. Plan. komm. D. Inform.	*	14	26	58	122	392	542
076 Persönl. Dienstleistungen	300	128	108	35	48	90	120
081 Unterrichtswesen	*	31	38	54	148	147	163
082 Forsch. Entwicklung	*	*	*	*	*	*	5
083 Gesundheitsw. Veterinärw.	*	17	23	28	87	151	159
084 Umweltschutz	*	*	*	*	*	*	9
085 Heime, Wohlfahrtspflege	*	*	2	22	22	52	78
086 Kirchl. relig. Weltan. Vereinig.	*	12	16	100	51	58	25
087 Dienstl. f. Allg. Interessenw.	*	*	*	*	*	*	20
088 Kultur, Sport, Erholung	*	*	3	10	19	27	38
089 Häusliche Dienste	* <sup>5</sup>	95	304	299	253	168	71
091 Öffentl. Verwaltung (AHV)	*	73	69	53	67	70	125
099 Unbekannte Tätigkeit	*	*	*	*	1	7	60 <sup>6</sup>
Arbeitslose	*	6 <sup>2</sup>	4 <sup>2</sup>	*	9	35	*

<sup>1</sup> Einschliesslich 217 in Teilzeit Erwerbstätige (Teilzeitbeschäftigte ohne Nebenerwerb)<sup>2</sup> Einschliesslich Tagelöhner wechselnder Art<sup>3</sup> Einschliesslich 386 in Teilzeit Erwerbstätige; Zuordnung zu den Erwerbsbranchen auf Grund der 1970er Klassifikation<sup>4</sup> Im Strassenverkehr enthalten<sup>5</sup> In Persönl. Dienstleistungen enthalten<sup>6</sup> Unbekannte Tätigkeit wird nur im Gesamttotal mitgezählt

## Binnenpendelverkehr der aktiven Wohnbevölkerung seit 1970

Jahr	Liechtenstein	Vaduz	Triesen	Balzers	Triesenberg	Schaan	Planken	Eschen	Mauren	Gamprin	Ruggell	Schellenberg
1970												
Erwerbstätige	10'214	1'896	1'240	1'237	834	2'031	73	1'011	905	320	414	253
Nichtpendler	6'695	1'538	632	877	466	1'562	29	610	461	172	214	134
Wegpendler	3'519	358	608	360	368	469	44	401	444	148	200	119
- Auslandpendler	368	40	42	122	16	60	3	22	32	9	20	2
- Zupendler	3'151	1'357	146	194	13	940	3	283	91	100	12	12
1980												
Erwerbstätige	12'905	2'421	1'557	1'518	1'040	2'472	121	1'361	1'203	396	523	293
Nichtpendler	7'236	1'810	639	950	593	1'628	35	628	461	165	204	123
Wegpendler	5'669	611	918	568	447	844	86	733	742	231	319	170
- Auslandpendler	733	*	*	*	*	*	*	*	*	*	*	*
- Zupendler	4'944	2'151	220	382	53	1'316	4	332	167	259	49	11
In der Gemeinde arbeitende Personen <sup>1</sup>	12'180	3'961	859	1'332	646	2'944	39	960	628	424	253	134
1990												
Erwerbstätige <sup>4</sup>	15'270	2'637	1'985	1'969	1'190	2'773	149	1'585	1'380	535	696	371
Nichtpendler	6'849	1'705	644	1'021	497	1'531	26	593	415	147	189	81
Wegpendler	8'421	932	1'341	948	693	1'242	123	992	965	388	507	290
- Auslandpendler	1'151	166	161	198	68	174	12	119	116	43	67	27
- Zupendler	6'971	2'976	566	499	90	1'729	7	435	215	293	146	15
- Arbeitsort unbekannt	299	74	44	15	9	59	-	26	35	7	13	17
In der Gemeinde arbeitende Personen <sup>1</sup>	13'820	4'681	1'210	1'520	587	3'260	33	1'028	630	440	335	96

## Grenzgänger: Wegpendler und Zupendler seit 1960

Jahr	Wegpendler nach				Zupendler von		
	Schweiz	Österreich	Andere Länder	Gesamt	Schweiz	Österreich	Gesamt
1960	175	4		179	*	*	1'700 <sup>3</sup>
1970	359	9		368	572	2'029 <sup>2</sup>	2'601
1980	*	*		733	945	2'352	3'279
1990	1'126	18	7	1'151	2'213	4'672	6'885

<sup>1</sup> Ohne Zupendler aus dem Ausland (Grenzgänger)<sup>2</sup> Schätzung<sup>3</sup> Quelle: Österreichische Volkszählung<sup>4</sup> Mit 6 und mehr Arbeitsstunden pro Woche



**Gesamtbeschäftigung am 31. Dezember 1996 - Übersicht**

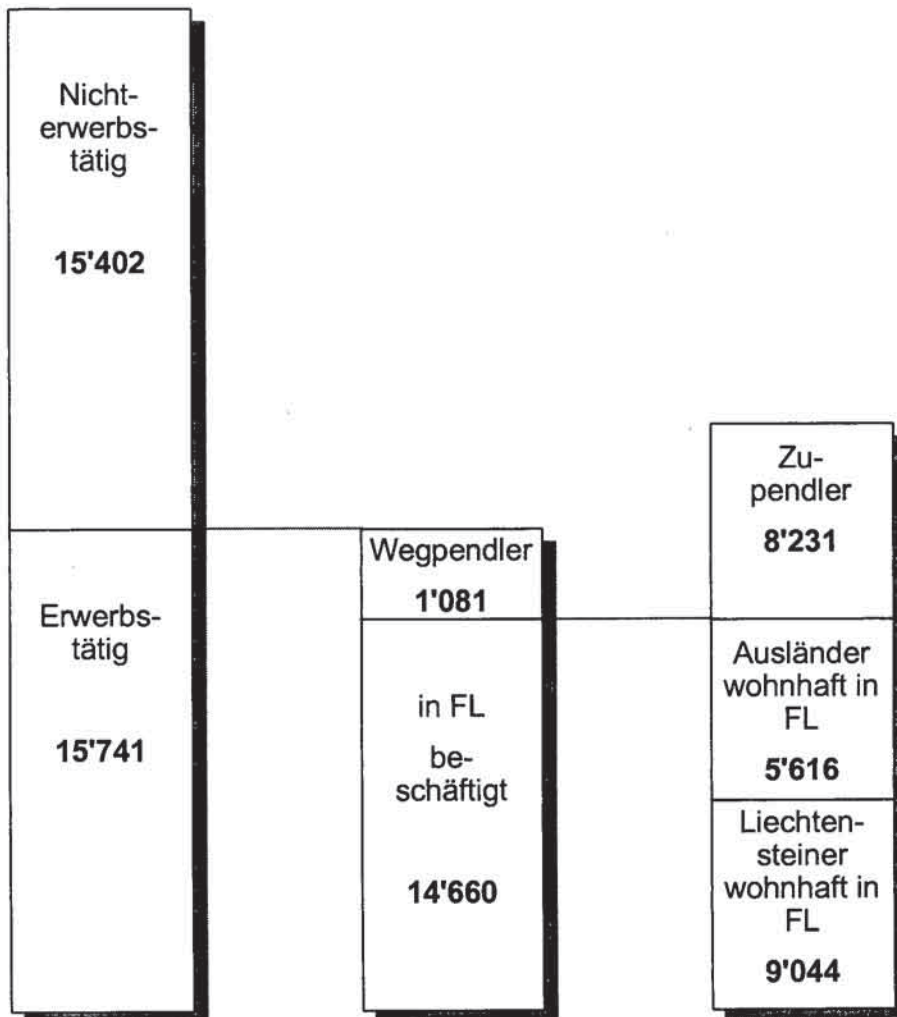

Erwerbstätige nach Wirtschaftssektoren in Prozent (Volkzählung)

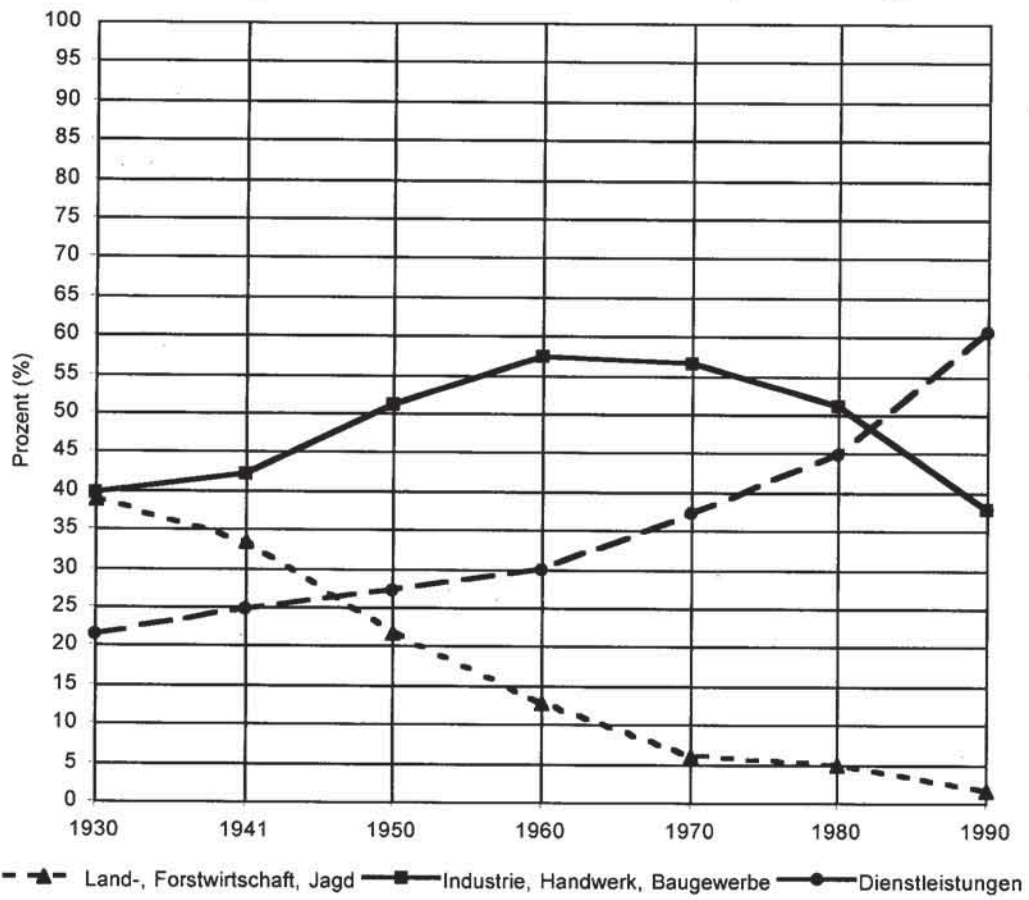

## Wohnbevölkerung nach Erwerbsbranche, Stellung im Beruf und Heimat am 31.12.1996

Erwerbsbranche	Gesamt	Stellung im Beruf			Liechtensteiner				Ausländer			
		Total Selb- ständig	Mitab. Fam.- glieder	Un- selb- ständig	Zusam- men	Selb- ständig	Mitab. Fam.- glieder	Un- selb- ständig	Zusam- men	Selb- ständig	Mitab. Fam.- glieder	Un- selb- ständig
<b>Erwerbsbevölkerung:</b>												
<b>Sektor 1</b>												
001 Landwirtschaft	168	86	7	75	114	79	6	29	54	7	1	46
002 Gartenbau	69	14	3	52	47	11	3	33	22	3	-	19
003 Forstwirtschaft	79	1	-	78	59	1	-	58	20	-	-	20
004 Fischerei	-	-	-	-	-	-	-	-	-	-	-	-
<b>Sektor 2</b>												
011 Energie u. Wasserversorg.	164	1	-	163	143	-	-	143	21	1	-	20
012 Bergbau	-	-	-	-	-	-	-	-	-	-	-	-
021 Herst. v. Nahrungsmitteln	633	12	2	619	150	9	-	141	483	3	2	478
022 Herst. v. Getränken	3	-	-	3	-	-	-	-	3	-	-	3
023 Herstellung v. Tabakwaren	-	-	-	-	-	-	-	-	-	-	-	-
024 Herstellung v. Textilien	94	1	-	93	34	1	-	33	60	-	-	60
025 Herst. Bekleidung u. Wäsche	17	8	-	9	14	6	-	8	3	2	-	1
026 Holzbearb. u. -verarbeitung	369	31	-	338	252	23	-	229	117	8	-	109
027 Herst. Papier u. Papierwaren	-	-	-	-	-	-	-	-	-	-	-	-
028 Herst. graph. Erz. Verlagswesen	243	21	1	221	169	12	-	157	74	9	1	64
029 Herst. Lederwaren u. Schuhen	4	1	-	3	3	1	-	2	1	-	-	1
031 Herst. chem. Erzeugnisse	74	-	-	74	27	-	-	27	47	-	-	47
032 Herst. Kunstst. u. Kautschukw.	402	4	-	398	213	3	-	210	189	1	-	188
033 Abbau u. Verarb. Steine, Erden	95	4	-	91	48	3	-	45	47	1	-	46
034 Metallbe. u. -verarbeitung	344	17	-	327	194	11	-	183	150	6	-	144
035 Maschinen- u. Fahrzeugbau	1'901	7	-	1'894	1'093	2	-	1'091	808	5	-	803
036 Elektrotech. Feinmech. Optik	212	4	-	208	99	1	-	98	113	3	-	110
037 Herst. Uhren, Bijouteriewaren	262	4	-	258	115	3	-	112	147	1	-	146
038 Sonst. verarb. Gewerbe	71	9	-	62	42	5	-	37	29	4	-	25
041 Bauhauptgewerbe. (o. Stahlbau)	567	21	1	545	324	16	1	307	243	5	-	238
042 Ausbaugewerbe	567	90	-	477	371	69	-	302	196	21	-	175
<b>Sektor 3</b>												
051 Handel	1'371	179	2	1'190	772	100	2	670	599	79	-	520
057 Gastgewerbe	693	67	1	625	160	42	-	118	533	25	1	507
058 Reparaturgewerbe	327	34	-	293	214	23	-	191	113	11	-	102
061 Bahnen	28	-	-	28	15	-	-	15	13	-	-	13
062 Strassenverkehr	249	32	-	217	162	21	-	141	87	11	-	76
063 Schifffahrt, Luftfahrt	13	-	-	13	9	-	-	9	4	-	-	4
065 Verkehrs. Sped. Lagerh. Reiseb.	55	4	-	51	39	2	-	37	16	2	-	14
066 Nachrichtenübern. (PTT)	169	-	-	169	144	-	-	144	25	-	-	25
071 Banken, Finanzgesellsch.	1'100	-	-	1'100	859	-	-	859	241	-	-	241
072 Versicherungen	133	4	-	129	94	4	-	90	39	-	-	39
073 Immobilien	15	4	-	11	8	2	-	6	7	2	-	5
074 Vermietung, Leasing	8	-	-	8	4	-	-	4	4	-	-	4
075 Rechts- und Wirtschaftsrb.	1'182	73	-	1'109	799	48	-	751	383	25	-	358
076 Persönl. Dienstleistungen	341	70	1	270	169	46	-	123	172	24	1	147
077 Berat. Plan. komm. D. Inform.	614	96	-	518	417	56	-	361	197	40	-	157
081 Unterrichtswesen	650	12	-	638	439	4	-	435	211	8	-	203
082 Forsch. Entwicklung	14	-	-	14	6	-	-	6	8	-	-	8
083 Gesundheitsw., Veterinärw.	543	63	-	480	358	52	-	306	185	11	-	174
084 Umweltschutz	20	1	-	19	16	1	-	15	4	-	-	4
085 Heime, Wohlfahrtspflege	348	-	-	348	216	-	-	216	132	-	-	132
086 Kirchl. relig. Weltan. Vereinig.	63	-	-	63	13	-	-	13	50	-	-	50
087 Dienstl. f. Allg. Interessenw.	27	-	-	27	21	-	-	21	6	-	-	6
088 Kultur, Sport, Erholung	144	46	-	98	73	24	-	49	71	22	-	49
089 Häusliche Dienste	156	4	-	152	47	1	-	46	109	3	-	106
091 Öffentl. Verwaltung (AHV)	1'029	2	-	1'027	884	1	-	883	145	1	-	144
099 Unbekannte Tätigkeit	111	3	-	108	107	3	-	104	4	-	-	4
Gesamt	15'741	1'030	18	14'693	9'556	686	12	8'858	6'185	344	6	5'835
<b>Nichterwerbsbevölkerung:</b>												
100 Arbeitslose	440	-	-	440	72	-	-	72	368	-	-	368
200 Kinder, Schüler, Studenten	7'825	-	-	7'825	4'803	-	-	4'803	3'022	-	-	3'022
300 Hausfrauen, Hausmänner	3'329	-	-	3'329	2'130	-	-	2'130	1'199	-	-	1'199
400 Rentner, Pensionierte	3'808	-	-	3'808	2'868	-	-	2'868	940	-	-	940
Gesamt	15'402	-	-	15'402	9'873	-	-	9'873	5'529	-	-	5'529
TOTAL	31'143	1'030	18	30'095	19'429	686	12	18'731	11'714	344	6	11'364

Wohnbevölkerung nach Erwerbsbranche und Wohngemeinde am 31.12.1996

Erwerbsbranche	Wohngemeinde											
	Liechtenstein	Vaduz	Triesen	Balzers	Triesenberg	Schaan	Planken	Eschen	Mauren	Gamprin	Ruggell	Schellenberg
<b>Erwerbsbevölkerung:</b>												
<b>Sektor 1</b>												
001 Landwirtschaft	168	19	11	19	19	24	1	22	12	9	22	10
002 Gartenbau	69	18	4	10	2	17	-	3	7	4	2	2
003 Forstwirtschaft	79	13	8	3	23	6	2	9	7	2	4	2
004 Fischerei	-	-	-	-	-	-	-	-	-	-	-	-
<b>Sektor 2</b>												
011 Energie u. Wasserversorg.	164	15	15	11	17	34	-	28	21	7	12	4
012 Bergbau	-	-	-	-	-	-	-	-	-	-	-	-
021 Herst. v. Nahrungsmitteln	633	93	73	39	23	183	3	84	58	22	31	24
022 Herstellung von Getränken	3	2	-	-	-	-	-	-	-	-	1	-
023 Herstellung v. Tabakwaren	-	-	-	-	-	-	-	-	-	-	-	-
024 Herstellung v. Textilien	94	23	5	5	2	19	-	11	12	5	5	7
025 Herst. Bekleidung u. Wäsche	17	3	4	1	1	3	1	3	-	-	-	1
026 Holzbearb.u. -verarbeitung	369	43	60	61	38	45	2	38	30	22	21	9
027 Herst. Papier u. Papierwaren	-	-	-	-	-	-	-	-	-	-	-	-
028 Herst. graph. Erz. Verlagswesen	243	53	36	18	15	49	3	27	19	2	16	5
029 Herst. Lederwaren u. Schuhen	4	1	1	-	-	2	-	-	-	-	-	-
031 Herst. chem. Erzeugnisse	74	15	9	2	1	15	2	12	10	4	4	-
032 Herst. Kunstst. u. Kautschukw.	402	54	25	35	49	110	4	42	39	12	21	11
033 Abbau u. Verarb. Steine, Erden	95	11	7	33	5	12	-	6	8	6	3	4
034 Metallbe. u. -verarbeitung	344	24	52	74	23	44	1	36	36	13	21	20
035 Maschinen- u. Fahrzeugbau	1'901	213	213	316	137	272	19	231	262	63	129	46
036 Elektrotech. Feinmech. Optik	212	27	19	33	12	47	3	25	25	6	13	2
037 Herst. Uhren, Bijouteriewaren	262	43	77	57	12	25	-	16	23	3	3	3
038 Sonst. verarb. Gewerbe	71	12	8	5	6	10	2	10	8	2	4	4
041 Bauhauptgewerbe (o. Stahlbau)	567	71	65	108	59	92	6	49	47	26	26	18
042 Ausbaugewerbe	567	73	82	87	67	71	3	76	53	21	17	17
<b>Sektor 3</b>												
051 Handel	1'371	254	197	155	71	234	16	158	136	54	70	26
057 Gastgewerbe	693	174	120	57	85	105	5	69	38	13	11	16
058 Reparaturgewerbe	327	54	47	51	22	49	1	39	32	8	19	5
061 Bahnen	28	1	3	4	8	4	1	5	-	1	1	-
062 Strassenverkehr	249	39	39	11	25	36	3	32	35	8	14	7
063 Schifffahrt, Luftfahrt	13	2	3	7	-	-	-	1	-	-	-	-
065 Verkehrs. Sped. Lagerf. Reiseb.	55	10	4	5	3	12	-	3	12	3	2	1
066 Nachrichtenüberm. (PTT)	169	17	21	25	20	18	1	16	17	12	13	9
071 Banken, Finanzgesellsch.	1'100	228	168	136	99	148	11	89	88	48	62	23
072 Versicherungen	133	32	18	13	14	19	1	8	13	7	7	1
073 Immobilien	15	3	1	-	-	6	1	2	1	-	1	-
074 Vermietung, Leasing	8	1	1	-	-	2	-	1	3	-	-	-
075 Rechts- und Wirtschafts.	1'182	296	178	163	85	175	11	89	85	26	52	22
076 Persönl. Dienstleistungen	341	57	54	57	19	54	2	31	35	15	12	5
077 Berat. Plan. komm. D. Inform.	614	99	96	93	71	100	4	52	59	13	19	8
081 Unterrichtswesen	650	97	83	72	36	138	6	86	71	29	14	18
082 Forsch. Entwicklung	14	1	1	-	-	4	1	2	3	-	2	-
083 Gesundheits-, Veterinärw.	543	92	76	55	43	105	6	70	51	16	19	10
084 Umweltschutz	20	5	4	2	-	1	-	4	2	-	2	-
085 Heime, Wohlfahrtspflege	348	54	43	70	13	51	3	49	37	7	12	9
086 Kirchl. relig. Weltan. Vereinig.	63	7	3	2	4	18	-	3	1	-	-	25
087 Dienstl. f. Allg. Interessenw.	27	1	2	4	2	6	1	4	4	1	1	1
088 Kultur, Sport, Erholung	144	37	20	8	14	27	2	15	12	3	5	1
089 Häusliche Dienste	156	45	13	10	10	27	6	17	11	6	7	4
091 Öffentl. Verwaltung (AHV)	1'029	161	111	157	72	150	16	132	113	39	47	31
099 Unbekannte Tätigkeit	111	55	4	9	6	14	-	5	4	4	8	2
Gesamt	15'741	2'648	2'084	2'083	1'233	2'583	150	1'710	1'540	542	755	413
<b>Nichterwerbsbevölkerung:</b>												
100 Arbeitslose	440	67	62	46	13	91	1	65	52	14	16	13
200 Kinder, Schüler, Studenten	7'825	1'100	918	1'042	623	1'210	112	895	836	325	503	281
300 Hausfrauen, Hausmänner	3'329	431	463	375	309	550	46	372	312	140	215	116
400 Rentner, Pensionierte	3'808	771	461	426	289	696	24	417	348	117	153	106
Gesamt	15'402	2'369	1'904	1'889	1'234	2'547	183	1'749	1'548	596	887	496
TOTAL	31'143	5'017	3'988	3'972	2'467	5'130	333	3'459	3'088	1'138	1'642	909



## Männliche Wohnbevölkerung nach Erwerbsbranche und Wohngemeinde am 31.12.1996

Erwerbsbranche	Liechtenstein	Wohngemeinde												
		Vaduz	Triesen	Balzers	Triesenberg	Schaan	Planken	Eschen	Mauren	Gamprin	Ruggell	Schellenberg		
<b>Erwerbsbevölkerung:</b>														
<b>Sektor 1</b>														
001 Landwirtschaft	156	18	10	18	19	22	1	21	9	8	21	9		
002 Gartenbau	40	11	2	5	1	11	-	1	4	2	2	1		
003 Forstwirtschaft	78	13	8	3	23	6	2	9	6	2	4	2		
004 Fischerei	-	-	-	-	-	-	-	-	-	-	-	-		
<b>Sektor 2</b>														
011 Energie u. Wasserversorg.	138	10	14	10	15	27	-	24	19	5	11	3		
012 Bergbau	-	-	-	-	-	-	-	-	-	-	-	-		
021 Herst. v. Nahrungsmitteln	411	58	45	25	16	111	2	66	39	15	21	13		
022 Herstellung von Getränken	3	2	-	-	-	-	-	-	-	-	1	-		
023 Herstellung v. Tabakwaren	-	-	-	-	-	-	-	-	-	-	-	-		
024 Herstellung v. Textilien	29	8	1	-	1	8	-	4	-	2	2	3		
025 Herst. Bekleidung u. Wäsche	4	-	2	-	1	-	-	1	-	-	-	-		
026 Holzbearb. u. -verarbeitung	326	38	52	47	35	37	2	37	28	21	20	9		
027 Herst. Papier u. Papierwaren	-	-	-	-	-	-	-	-	-	-	-	-		
028 Herst. graph. Erz. Verlagswesen	147	31	24	10	9	31	1	16	12	1	8	4		
029 Herst. Lederwaren u. Schuhen	4	1	1	-	-	2	-	-	-	-	-	-		
031 Herst. chem. Erzeugnisse	50	10	8	1	1	7	2	6	9	3	3	4		
032 Herst. Kunstst. u. Kautschukw.	208	31	9	21	12	66	3	28	16	4	14	4		
033 Abbau u. Verarb. Steine, Erden	80	10	6	30	4	10	-	5	4	5	2	4		
034 Metallbe. u. -verarbeitung	286	15	48	56	23	38	1	32	30	9	17	17		
035 Maschinen- u. Fahrzeugbau	1'444	155	168	229	97	207	17	178	198	44	111	40		
036 Elektrotech. Feinmech. Optik	121	15	12	25	9	20	2	14	10	3	9	2		
037 Herst. Uhren, Bijouteriewaren	92	13	33	21	6	6	-	5	5	2	-	1		
038 Sonst. verarb. Gewerbe	43	6	6	3	5	7	1	5	3	1	3	3		
041 Bauhauptgewerbe (o. Stahlbau)	528	68	60	98	58	84	5	43	45	26	24	17		
042 Ausbaugewerbe	516	67	74	78	64	67	3	66	43	21	17	16		
<b>Sektor 3</b>														
051 Handel	641	108	107	60	35	112	12	73	67	28	31	8		
057 Gastgewerbe	273	75	50	19	34	41	3	25	15	5	3	3		
058 Reparaturgewerbe	282	44	42	41	21	43	1	35	29	7	15	4		
061 Bahnen	28	1	3	4	8	4	1	5	-	1	1	-		
062 Strassenverkehr	211	32	33	10	23	29	3	28	28	7	13	5		
063 Schifffahrt, Luftfahrt	5	1	1	2	-	-	-	1	-	-	-	-		
065 Verkehrs. Sped. Lagerh. Reiseb.	18	1	2	3	3	1	-	1	5	1	1	-		
066 Nachrichtenüberm. (PTT)	90	10	9	11	12	11	-	10	8	9	6	4		
071 Banken, Finanzgesellsch.	567	118	73	70	51	81	9	40	48	22	37	18		
072 Versicherungen	86	18	12	8	10	10	1	6	9	6	5	1		
073 Immobilien	8	-	1	-	-	3	1	2	-	-	1	-		
074 Vermietung, Leasing	4	-	1	-	-	2	-	1	-	-	-	-		
075 Rechts- und Wirtschaftsber.	547	132	86	83	40	72	7	44	39	10	23	11		
076 Persönl. Dienstleistungen	127	16	29	18	7	14	1	12	18	5	6	1		
077 Berat. Plan. komm. D. Inform.	483	74	79	73	58	77	3	42	45	12	13	7		
081 Unterrichtswesen	300	43	44	34	12	64	4	40	34	12	6	7		
082 Forsch. Entwicklung	9	1	-	-	-	2	1	1	2	-	2	-		
083 Gesundheits-, Veterinärw.	156	29	18	11	11	41	2	21	11	7	3	2		
084 Umweltschutz	17	4	3	2	-	1	-	3	2	-	2	-		
085 Heime, Wohlfahrtspflege	67	8	13	10	5	11	-	8	8	-	2	2		
086 Kirchl. relig. Weltan. Vereinig.	19	4	2	2	2	6	-	1	-	-	-	2		
087 Dienstl. f. Allg. Interessenw.	8	-	-	1	-	2	1	2	1	-	-	1		
088 Kultur, Sport, Erholung	72	18	9	5	7	12	1	8	7	2	2	1		
089 Häusliche Dienste	32	7	2	3	4	5	2	5	1	1	2	-		
091 Öffentl. Verwaltung (AHV)	599	77	67	85	46	81	9	76	71	27	36	24		
099 Unbekannte Tätigkeit	87	40	4	8	5	11	-	4	3	4	6	2		
<b>Gesamt</b>	<b>9'440</b>	<b>1'441</b>	<b>1'273</b>	<b>1'243</b>	<b>793</b>	<b>1'503</b>	<b>104</b>	<b>1'055</b>	<b>931</b>	<b>340</b>	<b>506</b>	<b>251</b>		
<b>Nichterwerbsbevölkerung:</b>														
100 Arbeitslose	225	34	34	24	9	52	-	24	24	10	8	6		
200 Kinder, Schüler, Studenten	4'008	586	455	549	322	621	66	453	401	165	255	135		
300 Hausfrauen, Hausmänner	63	13	13	5	3	8	-	7	7	3	3	1		
400 Rentner, Pensionierte	1'440	273	175	150	100	265	9	168	148	55	57	42		
<b>Gesamt</b>	<b>5'736</b>	<b>906</b>	<b>677</b>	<b>728</b>	<b>434</b>	<b>946</b>	<b>75</b>	<b>650</b>	<b>580</b>	<b>233</b>	<b>323</b>	<b>184</b>		
<b>TOTAL</b>	<b>15'176</b>	<b>2'347</b>	<b>1'950</b>	<b>1'971</b>	<b>1'227</b>	<b>2'449</b>	<b>179</b>	<b>1'705</b>	<b>1'511</b>	<b>573</b>	<b>829</b>	<b>435</b>		

**Weibliche Wohnbevölkerung nach Erwerbsbranche und Wohngemeinde am 31.12.1996**

Erwerbsbranche	Wohngemeinde											
	Liechtenstein	Vaduz	Triesen	Balzers	Triesenberg	Schaan	Planken	Eschen	Mauren	Gamprin	Ruggell	Schellenberg
<b>Erwerbsbevölkerung:</b>												
<b>Sektor 1</b>												
001 Landwirtschaft	12	1	1	1	-	2	-	1	3	1	1	1
002 Gartenbau	29	7	2	5	1	6	-	2	3	2	-	1
003 Forstwirtschaft	1	-	-	-	-	-	-	-	1	-	-	-
004 Fischerei	-	-	-	-	-	-	-	-	-	-	-	-
<b>Sektor 2</b>												
011 Energie u. Wasserversorg.	26	5	1	1	2	7	-	4	2	2	1	1
012 Bergbau	-	-	-	-	-	-	-	-	-	-	-	-
021 Herst. v. Nahrungsmitteln	222	35	28	14	7	72	1	18	19	7	10	11
022 Herstellung von Getränken	-	-	-	-	-	-	-	-	-	-	-	-
023 Herstellung v. Tabakwaren	-	-	-	-	-	-	-	-	-	-	-	-
024 Herstellung v. Textilien	65	15	4	5	1	11	-	7	12	3	3	4
025 Herst. Bekleidung u. Wäsche	13	3	2	1	-	3	1	2	-	-	-	1
026 Holzbearb.u. -verarbeitung	43	5	8	14	3	8	-	1	2	1	1	-
027 Herst. Papier u. Papierwaren	-	-	-	-	-	-	-	-	-	-	-	-
028 Herst. graph. Erz. Verlagswesen	96	22	12	8	6	18	2	11	7	1	8	1
029 Herst. Lederwaren u. Schuhen	-	-	-	-	-	-	-	-	-	-	-	-
031 Herst. chem. Erzeugnisse	24	5	1	1	-	8	-	6	1	1	1	-
032 Herst. Kunstst. u. Kautschukw.	194	23	16	14	37	44	1	14	23	8	7	7
033 Abbau u. Verarb. Steine, Erden	15	1	1	3	1	2	-	1	4	1	1	-
034 Metallbe. u. -verarbeitung	58	9	4	18	-	6	-	4	6	4	4	3
035 Maschinen- u. Fahrzeugbau	457	58	45	87	40	65	2	53	64	19	18	6
036 Elektrotech. Feinmech. Optik	91	12	7	8	3	27	1	11	15	3	4	-
037 Herst. Uhren, Bijouteriewaren	170	30	44	36	6	19	-	11	18	1	3	2
038 Sonst. verarb. Gewerbe	28	6	2	2	1	3	1	5	5	1	1	1
041 Bauhauptgewerbe (o. Stahlbau)	39	3	5	10	1	8	1	6	2	-	2	1
042 Ausbaugewerbe	51	6	8	9	3	4	-	10	10	-	-	1
<b>Sektor 3</b>												
051 Handel	730	146	90	95	36	122	4	85	69	26	39	18
057 Gastgewerbe	420	99	70	38	51	64	2	44	23	8	8	13
058 Reparaturgewerbe	45	10	5	10	1	6	-	4	3	1	4	1
061 Bahnen	-	-	-	-	-	-	-	-	-	-	-	-
062 Strassenverkehr	38	7	6	1	2	7	-	4	7	1	1	2
063 Schifffahrt, Luftfahrt	8	1	2	5	-	-	-	-	-	-	-	-
065 Verkehrs. Sped. Lagerh. Reiseb.	37	9	2	2	-	11	-	2	7	2	1	1
066 Nachrichtenüberm. (PTT)	79	7	12	14	8	7	1	6	9	3	7	5
071 Banken, Finanzgesellsch.	533	110	95	66	48	67	2	49	40	26	25	5
072 Versicherungen	47	14	6	5	4	9	-	2	4	1	2	-
073 Immobilien	7	3	-	-	-	3	-	-	1	-	-	-
074 Vermietung, Leasing	4	1	-	-	-	-	-	-	3	-	-	-
075 Rechts- und Wirtschaftsbs.	635	164	92	80	45	103	4	45	48	16	29	11
076 Persönl. Dienstleistungen	214	41	25	39	12	40	1	19	17	10	6	4
077 Berat. Plan. komm. D. Inform.	131	25	17	20	13	23	1	10	14	1	6	1
081 Unterrichtswesen	350	54	39	38	24	74	2	46	37	17	8	11
082 Forsch. Entwicklung	5	-	1	-	-	2	-	1	1	-	-	-
083 Gesundheits., Veterinärw.	387	63	58	44	32	64	4	49	40	9	16	8
084 Umweltschutz	3	1	1	-	-	-	-	1	-	-	-	-
085 Heime, Wohlfahrtspflege	281	46	30	60	8	40	3	41	29	7	10	7
086 Kirchl. relig. Weltan. Vereinig.	44	3	1	-	2	12	-	2	1	-	-	23
087 Dienstl. f. Allg. Interessenw.	19	1	2	3	2	4	-	2	3	1	1	-
088 Kultur, Sport, Erholung	72	19	11	3	7	15	1	7	5	1	3	-
089 Häusliche Dienste	124	38	11	7	6	22	4	12	10	5	5	4
091 Öffentl. Verwaltung (AHV)	430	84	44	72	26	69	7	56	42	12	11	7
099 Unbekannte Tätigkeit	24	15	-	1	1	3	-	1	1	-	2	-
Gesamt	6'301	1'207	811	840	440	1'080	46	655	609	202	249	182
<b>Nichterwerbsbevölkerung:</b>												
100 Arbeitslose	215	33	28	22	4	39	1	41	28	4	8	7
200 Kinder, Schüler, Studenten	3'817	514	463	493	301	589	46	442	435	160	248	126
300 Hausfrauen, Hausmänner	3'266	418	450	370	306	542	46	365	305	137	212	115
400 Rentner, Pensionierte	2'368	498	286	276	189	431	15	251	200	62	96	64
Gesamt	9'666	1'463	1'227	1'161	800	1'601	108	1'099	968	363	564	312
TOTAL	15'967	2'670	2'038	2'001	1'240	2'681	154	1'754	1'577	565	813	474



## Ausländische Arbeitskräfte (ohne Grenzgänger) nach Erwerbsbranche am 31.12.1996

Erwerbsbranche	Total	Jahresaufenthalter	Niedergelassene	Saisonniers
<b>Sektor 1</b>				
001 Landwirtschaft	24	9	15	-
002 Gartenbau	20	6	14	-
003 Forstwirtschaft	20	2	18	-
004 Fischerei	-	-	-	-
<b>Sektor 2</b>				
011 Energie u. Wasserversorg.	21	2	19	-
012 Bergbau	-	-	-	-
021 Herst. v. Nahrungsmitteln	462	169	291	2
022 Herst. v. Getränken	3	-	3	-
023 Herst. v. Tabakwaren	-	-	-	-
024 Herst. v. Textilien	55	9	46	-
025 Herst. v. Bekleidung u. Wäsche	3	-	3	-
026 Holzbearb. u. -verarbeitung	117	27	90	-
027 Herst. Papier u. Papierwaren	-	-	-	-
028 Herst. graph. Erz. Verlagswesen	74	10	64	-
029 Herst. Lederwaren u. Schuhen	1	-	1	-
031 Herst. chem. Erzeugnisse	46	11	35	-
032 Herst. Kunstst. - u. Kautschukw.	184	37	147	-
033 Abbau u. Verarb. Steine, Erden	47	11	36	-
034 Metallbe. u. -verarbeitung	148	42	106	-
035 Maschinen- u. Fahrzeugbau	800	114	686	-
036 Elektrotech. Feinmech. Optik	113	19	94	-
037 Herst. Uhren, Bijouteriewaren	140	44	96	-
038 Sonst. verarb. Gewerbe	28	8	20	-
041 Bauhauptgewerbe (o. Stahlbau)	241	92	149	-
042 Ausbaugewerbe	194	59	135	-
<b>Sektor 3</b>				
051 Handel	587	129	457	1
057 Gastgewerbe	569	367	149	53
058 Reparaturgewerbe	111	24	87	-
061 Bahnen	20	2	11	7
062 Strassenverkehr	87	13	74	-
063 Schifffahrt, Luftfahrt	4	2	2	-
065 Verkehrs. Sped. Lagerh. Reiseb.	16	3	13	-
066 Nachrichtenüberm. (PTT)	25	4	21	-
071 Banken, Finanzgesellsch.	239	35	204	-
072 Versicherungen	39	6	33	-
073 Immobilien	7	2	5	-
074 Vermietung, Leasing	4	1	3	-
075 Rechts- und Wirtschaftsber.	380	51	329	-
076 Persönl. Dienstleistungen	171	42	123	6
077 Berat. Plan. komm. D. Inform.	194	26	168	-
081 Unterrichtswesen	206	61	145	-
082 Forsch. Entwicklung	8	2	6	-
083 Gesundheitsw. Veterinärw.	181	62	119	-
084 Umweltschutz	3	-	3	-
085 Heime, Wohlfahrtspflege	130	42	87	1
086 Kirchl. relig. Weltan. Vereinig.	48	27	21	-
087 Dienstl. f. Allg. Interessennw.	6	-	6	-
088 Kultur, Sport, Erholung	72	19	50	3
089 Häusliche Dienste	97	43	54	-
091 Öffentl. Verwaltung (AHV)	102	20	82	-
099 Unbekannte Tätigkeit	1	-	1	-
In FL tätig	5'482	1'503	4'114	73
Im Ausland tätig	566	123	443	-
<b>TOTAL</b>	<b>6'048</b>	<b>1'654</b>	<b>4'321</b>	<b>73</b>

## Grenzgänger aus dem Raum Österreich nach Erwerbsbranche seit 1980

Erwerbsbranche	1980	1985	1990	1995	1996
<b>Sektor 1</b>					
001 Landwirtschaft	-	-	4	1	2
002 Gartenbau	5	5	8	3	5
003 Forstwirtschaft	3	1	-	2	2
004 Fischerei	.	.	.	-	-
<b>Sektor 2</b>					
011 Energie u. Wasserversorg.	7	18	37	5	6
012 Bergbau	.	.	.	-	-
021 Herst. v. Nahrungsmitteln	98	128	374	407	485
022 Herst. v. Getränken	.	.	.	-	-
023 Herst. v. Tabakwaren	.	.	.	-	-
024 Herst. v. Textilien	51	50	59	44	56
025 Herst. v. Bekleidung u. Wäsche	.	.	.	3	3
026 Holzbearb. u. -verarbeitung	157	159	195	153	133
027 Herst. Papier u. Papierwaren	.	.	.	-	-
028 Herst. graph. Erz. Verlagswesen	41	25	43	46	53
029 Herst. Lederwaren u. Schuhen	.	.	.	-	-
031 Herst. chem. Erzeugnisse	28	28	53	46	42
032 Herst. Kunstst. - u. Kautschukw.	.	.	.	301	272
033 Abbau u. Verarb. Steine, Erden	343	231	392	20	23
034 Metallbe. u. -verarbeitung	.	.	.	283	167
035 Maschinen- u. Fahrzeugbau	1'191	1'342	1'715	1'200	1'312
036 Elektrotech. Feinmech. Optik	.	.	.	48	81
037 Herst. Uhren, Bijouteriewaren	.	.	.	91	108
038 Sonst. verarb. Gewerbe	28	50	394	13	39
041 Bauhauptgewerbe (o. Stahlbau)	74	123	185	109	117
042 Ausbaugewerbe	.	.	.	111	117
<b>Sektor 3</b>					
051 Handel	34	83	193	237	291
057 Gastgewerbe	23	38	44	90	99
058 Reparaturgewerbe	.	.	.	71	48
061 Bahnen	.	.	.	-	-
062 Strassenverkehr	39	92	143	97	104
063 Schifffahrt, Luftfahrt	.	.	.	-	-
065 Verkehrs. Sped. Lagerh. Reiseb.	.	.	.	14	13
066 Nachrichtenüberm. (PTT)	.	.	.	-	-
071 Banken, Finanzgesellsch.	5	6	48	62	65
072 Versicherungen	1	6	2	3	3
073 Immobilien	.	.	.	1	1
074 Vermietung, Leasing	.	.	.	3	3
075 Rechts- und Wirtschaftsber.	88	110	268	260	275
076 Persönl. Dienstleistungen	15	39	142	133	150
077 Berat. Plan. komm. D. Inform. <sup>1</sup>	.	.	.	92	95
081 Unterrichtswesen	17	23	59	61	64
082 Forsch. Entwicklung	.	.	.	3	2
083 Gesundheitsw. Veterinärw.	21	40	128	72	75
084 Umweltschutz	.	.	.	3	3
085 Heime, Wohlfahrtspflege	.	.	.	68	80
086 Kirchl. relig. Weltan. Vereinig.	.	.	.	4	4
087 Dienstl. f. Allg. Interessenw.	.	.	.	-	-
088 Kultur, Sport, Erholung	6	7	13	19	25
089 Häusliche Dienste	68	101	154	168	188
091 Öffentl. Verwaltung (AHV)	9	13	19	34	37
099 Unbekannte Tätigkeit	.	.	.	-	-
<b>TOTAL</b>	<b>2'352</b>	<b>2'718</b>	<b>4'672</b>	<b>4'381</b>	<b>4'648</b>

<sup>1</sup> vor 1994: 077 in 075 enthalten



## Grenzgänger aus der Schweiz nach Erwerbsbranche seit 1980

Erwerbsbranche	1980	1985	1990	1995	1996
<b>Sektor 1</b>					
001 Landwirtschaft	-	1	-	6	6
002 Gartenbau	5	6	4	20	19
003 Forstwirtschaft	-	-	-	-	-
004 Fischerei	.	.	.	-	-
<b>Sektor 2</b>					
011 Energie u. Wasserversorg.	4	1	3	3	4
012 Bergbau	.	.	2	2	2
021 Herst. v. Nahrungsmitteln	47	54	75	157	171
022 Herst. v. Getränken	.	.	-	-	-
023 Herst. v. Tabakwaren	.	.	-	-	-
024 Herst. v. Textilien	13	20	13	1	-
025 Herst. v. Bekleidung u. Wäsche	.	.	-	19	13
026 Holzbearb. u. -verarbeitung	43	61	86	67	66
027 Herst. Papier u. Papierwaren	.	.	2	-	-
028 Herst. graph. Erz. Verlagswesen	7	9	10	34	40
029 Herst. Lederwaren u. Schuhen	.	.	-	-	-
031 Herst. chem. Erzeugnisse	2	3	3	11	11
032 Herst. Kunstst.. - u. Kautschukw.	.	.	1	86	90
033 Abbau u. Verarb. Steine, Erden	21	27	42	17	18
034 Metallbe. u. -verarbeitung	560	878	1'000	228	229
035 Maschinen- u. Fahrzeugbau	.	.	22	777	827
036 Elektrotech. Feinmech. Optik	.	.	-	23	27
037 Herst. Uhren, Bijouteriewaren	.	.	10	94	111
038 Sonst. verarb. Gewerbe	21	62	120	-	1
041 Bauhauptgewerbe. (o. Stahlbau)	45	85	90	90	100
042 Ausbaugewerbe	.	.	26	77	93
<b>Sektor 3</b>					
051 Handel	24	54	55	256	302
057 Gastgewerbe	8	14	8	49	47
058 Reparaturgewerbe	.	.	.	84	86
061 Bahnen	.	.	.	-	-
062 Strassenverkehr	.	.	.	30	31
063 Schifffahrt, Luftfahrt	.	.	.	4	3
065 Verkehrs. Sped. Lagerh. Reiseb.	20	18	38	13	11
066 Nachrichtenüberm. (PTT)	.	.	9	12	14
071 Banken, Finanzgesellsch.	7	62	227	356	375
072 Versicherungen	2	3	10	20	20
073 Immobilien	.	.	12	2	1
074 Vermietung, Leasing	.	.	-	-	-
075 Rechts- und Wirtschaftsberatung	77	125	162	335	388
076 Persönl. Dienstleistungen	14	17	97	68	70
077 Berat. Plan. komm. D. Inform. <sup>1</sup>	.	.	.	129	147
081 Unterrichtswesen	2	3	2	4	11
082 Forsch. Entwicklung	.	.	.	4	3
083 Gesundheitsw. Veterinärw.	16	37	36	77	85
084 Umweltschutz	.	.	.	-	-
085 Heime, Wohlfahrtspflege	.	.	4	48	38
086 Kirchl. relig. Weltan. Vereinig.	.	.	-	1	2
087 Dienstl. f. Allg. Interessenw.	.	.	-	4	7
088 Kultur, Sport, Erholung	1	3	4	18	16
089 Häusliche Dienste	1	.	-	70	11
091 Öffentl. Verwaltung (AHV)	5	29	40	45	32
099 Unbekannte Tätigkeit	.	.	-	-	-
<b>TOTAL</b>	<b>945</b>	<b>1'572</b>	<b>2'213</b>	<b>3'341</b>	<b>3'528</b>

<sup>1</sup> vor 1994 : 077 in 075 enthalten

**Stellensuchende, Bezüger der Arbeitslosenversicherung und offene Stellen seit 1941  
(Stand 31. Dezember)<sup>1</sup>**

Jahr	Stellensuchende			Bezüger von Leistungen der Arbeitslosenversicherung		Offene Stellen
	Ganzarbeitslose	andere Stellensuchende	Total	Ganzarbeitslose	Teilarbeitslose	
1941	8	*	*	*	*	*
1950	14	*	*	*	*	*
1960	4	*	*	*	*	*
1970	29	*	*	*	*	*
1975	34	32	66	8	154	25
1976	17	27	44	14	1	12
1977	8	24	32	7	-	68
1978	9	39	48	-	-	51
1979	4	21	25	-	-	50
1980	3	26	29	-	-	40
1981	10	51	61	1	-	48
1982	24	62	86	11	-	70
1983	59	105	164	19	9	141
1984	42	107	149	14	1	79
1985	36	125	161	19	-	83
1986	15	89	104	7	-	87
1987	17	101	118	10	18	63
1988	19	59	78	13	-	96
1989	16	47	63	11	3	114
1990	29	62	91	15	-	45
1991	106	87	193	73	117	77
1992	154	97	251	129	60	49
1993	286	79	365	225	54	38
1994	217	45	262	699	245	46
1995	200	58	258	562	274	27
1996	366	31	397	663	302	47

<sup>1</sup> Quelle: Arbeitsvermittlungsstelle des Amtes für Volkswirtschaft, Volkszählungen 1941 - 1970.

**NATIONALPRODUKT, EINKOMMEN**

BRUTTOINLANDPRODUKT

ERWERBSEINKOMMEN

**Bruttoinlandsprodukt 1960 bis 1988**

Jahr	BIP, nominell (in Mio. Franken)	BIP, real <sup>1</sup> (in Mio. Franken)	BIP nominell / je Beschäftigten (in Franken)
1960	136	209	14'663
1970	394	394	32'970
1975	636	428	48'923
1980	896	540	59'933
1985	1'300	625	79'268
1988	1'700	750	89'474

**Definition:** Das BIP beinhaltet die Wertsumme der in der Berichtsperiode von allen Betrieben eines Landes erzeugten bzw. bereitgestellten Güter (Waren und Dienstleistungen), jedoch ohne Einbezug der Vorleistungen (Güter, die im Produktionsprozess eingesetzt werden).

Das BIP in der obigen Tabelle entspricht der gesamten Wertschöpfung der liechtensteinischen Volkswirtschaft in einem bestimmten Jahr. Die Angaben beruhen auf Näherungsrechnungen.

**Anmerkung:** Umrechnungen je Kopf der liechtensteinischen Wohnbevölkerung für internationale Vergleiche besitzen beschränkten Aussagewert, da beispielsweise 1988 ca. 32% der in Liechtenstein Beschäftigten nicht im Inland wohnhaft waren (Grenzgänger-Zupendler).

<sup>1</sup> Zu Preisen von 1970  
Quelle: St. Galler Zentrum für Zukunftsforschung



Erwerbseinkommen<sup>1</sup> seit 1954

Jahr	Total- Erwerb Mio. CHF	Selbständiger Erwerb <sup>3</sup> Mio. CHF	% vom Total- Erwerb	Unselbständiger Erwerb Mio. CHF	% vom Total- Erwerb
1954	28,725	7,545	26.27	21,180	73.73
1960	56,740	13,630	24.00	43,110	76.00
1961	68,958	14,656	21.25	54,302	78.75
1962	76,418	14,619	19.13	61,799	80.87
1963	84,220	15,349	18.22	68,871	81.78
1964	96,354	18,480	19.18	77,874	80.82
1965	103,556	16,853	16.27	86,703	83.73
1966	125,094	21,268	17.00	103,826	83.00
1967	131,610	21,400	16.26	110,210	83.74
1968	150,844	23,249	15.41	127,595	84.59
1969	161,674	26,252	16.24	135,422	83.76
1970	194,444	29,992	15.42	164,452	84.58
1971	243,702	29,395	12.06	214,307	87.94
1972	267,426	36,968	13.82	230,458	86.18
1973	312,774	41,854	13.38	270,920	86.62
1974	368,049	49,477	13.44	318,572	86.56
1975	371,180	49,194	13.25	321,986	86.75
1976	391,223	46,285	11.83	344,938	88.17
1977	437,655	42,420	9.69	395,235	90.31
1978	452,803	45,855	10.13	406,948	89.87
1979	503,372	51,642	10.26	451,730	89.74
1980	549,547	46,560	8.47	502,987	91.53
1981	568,926	51,254	9.01	517,672	90.99
1982	635,065	55,964	8.81	579,101	91.19
1983	650,641	57,183	8.79	593,458	91.21
1984	698,723	55,020	7.87	643,703	92.13
1985	740,694	54,149	7.31	686,545	92.69
1986	809,600	57,747	7.13	751,853	92.87
1987	840,505	59,865	7.12	780,640	92.88
1988	943,725	62,146	6.59	881,579	93.41
1989	1'010,740	63,770	6.31	946,970	93.69
1990	1'092,742	63,701	5.83	1'029,041	94.17
1991	1'165,050 <sup>2</sup>	61,543	5.29	1'103,507	94.71
1992	1'214,444	63,469	5.23	1'150,975	94.77
1993	1'262,662	64,738	5.13	1'197,924	94.87
1994	1'303,305	57,100	4.38	1'246,205	95.62
1995	1'409,819	62,680	4.45	1'347,139	95.55
1996	1'400,963	62,089	4.43	1'338,874	95.57

<sup>1</sup> Erwerbseinkommen der im Inland beschäftigten AHV-Pflichtigen (18-65-jährigen) Personen (aktive Wohnbevölkerung abzüglich Grenzgänger-Wegpendler zuzüglich Grenzgänger-Zupendler) sowie Beiträge der nichterwerbstätigen, freiwillig AHV-Versicherten (Mindestbeitrag CHF 1'000.-)

<sup>2</sup> Davon 402.5 Mio. CHF Einkommen der Grenzgänger aus Österreich und der Schweiz

<sup>3</sup> Die Rückgänge in den neueren Jahren sind insbesondere gesellschaftsrechtlich bedingt (Umwandlung in Aktiengesellschaft: selbständiger Inhaber wird zum Geschäftsführer).  
Quelle: Jahresbericht über die Alters- und Hinterlassenenversicherung

## **LAND- UND FORSTWIRTSCHAFT**

BETRIEBE UND ARBEITSKRÄFTE

NUTZFLÄCHE

LANDWIRTSCHAFTLICHE PRODUKTION

BETRIEBSAUSSTATTUNG

OBST- UND WEINBAU

HOLZVERWERTUNG

AUFFORSTUNGEN

JAGD- UND WILDSTATISTIK

## Landesfläche nach Nutzungskategorien

	km <sup>2</sup>	Anteil
Landwirtschaftliche Kulturlfläche	38.9 <sup>1</sup>	24.3%
Alpenweiden	25.1 <sup>2</sup>	15.7%
Waldfläche	55.6 <sup>2</sup>	34.8%
Unproduktives und überbautes Land	40.4	25.2%
Landesfläche	160.0	100.0%

Landwirtschaftsbetriebe nach Gemeinden seit 1955<sup>3</sup> (Haupt- und Nebenerwerbsbetriebe)

Gemeinden	Jahr							
	1955	1965	1969	1975	1980	1985	1990	1995
Vaduz	84	36	45	37	32	39	36	35
Triesen	108	75	64	45	44	40	38	36
Balzers	249	189	148	86	73	71	51	58
Triesenberg	142	104	107	98	78	59	65	51
Schaan	149	60	62	71	62	63	59	62
Planken	19	19	12	6	5	8	9	11
Eschen	175	110	100	76	79	59	52	47
Mauren	193	100	88	50	33	36	35	23
Gamprin	66	51	42	29	23	16	18	18
Ruggell	114	93	68	56	42	43	40	37
Schellenberg	67	61	47	28	23	14	14	23
Liechtenstein	1'366	898	783	582	494	448	417	401

<sup>1</sup> Quelle: Landwirtschaftliche Betriebszählung 1980. (Von der landwirtschaftlichen Nutzfläche befinden sich 54.6 % in der Landwirtschaftszone 18.0 % in der Bauzone, 2.1 % in der Freilandzone und 24.7 % im übrigen Gemeindegebiet)

<sup>2</sup> Quelle: Erhebung des Forstamtes 1983

<sup>3</sup> Quelle: Landwirtschaftliche Betriebszählung

**Ständige Arbeitskräfte in den Landwirtschaftsbetrieben 1965 bis 1990**

Jahr	Ständige Arbeitskräfte			Familieneigene						Familienfremde		
	Total	Männer	Frauen	Betriebsleiter			Angehörige			Total	Männer	Frauen
				Total	Männer	Frauen	Total	Männer	Frauen			
1965	536	478	58	333	328	5	143	97	46	60	53	7
1975	295	262	33	191	188	3	62	34	28	9	8	1
1985	277	250	27	160	156	4	75	52	23	42	42	-
1990	258	226	32	138	134	4	73	46	27	47	46	1

**Vollzeitbeschäftigte in der Landwirtschaft seit 1995**

Jahr	Ständige Arbeitskräfte			Familieneigene						Familienfremde		
	Total	Männer	Frauen	Betriebsleiter			Angehörige			Total	Männer	Frauen
				Total	Männer	Frauen	Total	Männer	Frauen			
1995	231	197	34	136	131	5	48	24	24	47	42	5



## Betriebe nach Grössenklassen, Nutzfläche und Gemeinden 1995

Landw. Nutzfläche (ha)	Total	Betriebsleiter mit über 50% betrieblicher Arbeitszeit	Grössenklassen nach landw. Nutzfläche in ha							Anzahl Parzellen
			0-1	1-3	3-5	5-10	10-2	20-50	50 +	
Liechtenstein	401	175	169	53	31	20	49	73	6	4 368
0 - 1	169	10	169	-	-	-	-	-	-	106
1 - 3	53	11	-	53	-	-	-	-	-	220
3 - 5	31	17	-	-	31	-	-	-	-	284
5 - 10	20	15	-	-	-	20	-	-	-	299
10 - 15	32	29	-	-	-	-	32	-	-	626
15 - 20	17	17	-	-	-	-	17	-	-	297
20 - 25	17	15	-	-	-	-	-	17	-	347
25 - 30	20	20	-	-	-	-	-	20	-	875
30 - 40	27	27	-	-	-	-	-	27	-	767
40 - 50	9	8	-	-	-	-	-	9	-	363
50 - 70	4	4	-	-	-	-	-	-	4	121
70 - 100	2	2	-	-	-	-	-	-	2	63
100 +	-	-	-	-	-	-	-	-	-	-
Talzone	313	139	140	37	17	14	33	67	5	3 236
Bergzone	88	36	29	16	14	6	16	6	1	1 132
Vaduz	35	20	16	4	4	1	5	5	-	269
Triesen	36	8	19	5	2	3	2	4	1	483
Balzers	58	18	31	4	4	3	3	13	-	791
Triesenberg	51	28	8	13	8	6	12	4	-	733
Schaan	62	34	23	9	2	3	10	14	1	660
Planken	11	1	6	1	4	-	-	-	-	46
Eschen	47	19	25	3	1	1	8	9	-	269
Mauren	23	13	7	3	2	1	3	6	1	340
Gamprin	18	9	6	3	1	-	-	7	1	233
Ruggell	37	19	14	7	1	2	2	10	1	369
Schellenberg	23	6	14	1	2	-	4	1	1	175

**Eigentumsverhältnisse - Gesamtübersicht 1995 - Fläche in Aren**

Landw. Nutzfläche (ha)	Total Betriebe	Landwirtschaftliche Nutzfläche in a						
		Total	Eigentum			Pacht		
			Betriebe	Fläche	Flächen- anteil %	Betriebe	Fläche	Flächen- anteil %
Liechtenstein	401	374'646	280	95'368	25	190	279'278	75
0 - 1	169	1'997	48	1'452	73	17	545	27
1 - 3	53	8'823	53	5'546	63	29	3'277	37
3 - 5	31	12'148	31	7'606	63	18	4'542	37
5 - 10	20	14'544	20	7'486	51	16	7'058	49
10 - 15	32	41'132	32	14'958	36	26	26'174	64
15 - 20	17	28'743	17	6'552	23	15	22'191	77
20 - 25	17	39'604	17	11'443	29	13	28'161	71
25 - 30	20	55'806	20	13'367	24	18	42'439	76
30 - 40	27	93'541	27	12'418	13	25	81'123	87
40 - 50	9	39'804	9	12'998	33	7	26'806	67
50 - 70	4	23'107	4	922	4	4	22'185	96
70 - 100	2	15'397	2	620	4	2	14'777	96
100 +	-	0	-	0	-	-	0	-
Talzone	313	316'086	213	78'329	25	147	237'757	75
Bergzone	88	58'560	67	17'039	29	43	41'521	71
Vaduz	35	24'700	24	3'128	13	19	21'572	87
Triesen	36	27'899	25	4'301	15	16	23'598	85
Balzers	58	48'408	41	7'911	16	29	40'497	84
Triesenberg	51	36'998	44	12'175	33	32	24'823	67
Schaan	62	66'529	42	25'871	39	29	40'658	61
Planken	11	1'801	7	978	54	4	823	46
Eschen	47	44'557	24	12'374	28	16	32'183	72
Mauren	23	31'855	18	8'837	28	11	23'018	72
Gamprin	18	28'441	15	5'240	18	12	23'201	82
Ruggell	37	46'425	27	10'760	23	17	35'665	77
Schellenberg	23	17'033	13	3'793	22	5	13'240	78

## Wichtigste Flächenkategorien der Landwirtschaftsbetriebe 1995 - Hauptkultur in Aren

Gemeinden	Betriebsfläche							
	Total Fläche	Unpro- duktives Land	Kulturfläche			Landwirtschaftliche Nutzfläche		
			Total	Wald	Sömme- rungs- weiden	Total	im Inland	im Ausland
Vaduz	25'655	-	25'655	-	1'000	24'655	24'655	-
Triesen	27'645	-	27'645	-	-	27'645	27'645	-
Balzers	47'818	-	47'818	-	-	47'818	45'913	1'905
Triesenberg	37'146	-	37'146	185	-	36'961	36'911	50
Schaan	70'482	103	70'379	72	3'800	66'507	66'507	-
Planken	1'641	-	1'641	-	-	1'641	1'641	-
Eschen	44'603	-	44'603	82	-	44'521	44'481	40
Mauren	32'239	-	32'239	429	-	31'810	31'810	-
Gamprin	28'567	80	28'487	198	-	28'289	28'289	-
Ruggell	46'721	240	46'481	161	-	46'320	46'320	-
Schellenberg	17'109	50	17'059	268	-	16'791	15'264	1'527
Liechtenstein	379'626	473	379'153	1'395	4'800	372'958	369'436	3'522

## Landwirtschaftliche Nutzfläche nach Hauptkulturen u. Gemeinden 1995 - Flächen in Aren

Gemeinden	Landwirt- schaftliche Nutzfläche	Offenes Ackerland	Futterbau (Wiesen- u. Weiden)	Dauerkulturen			Übrige landwirtsch. Nutzfläche		
				Rebland	Intensive Obst- anlagen	andere	Kulturen in geschütz- tem Anbau	Streu- u. Torfland	Hecken u. Feldge- hölze
Vaduz	24'655	8'582	15'060	642	40	101	16	65	149
Triesen	27'645	4'086	23'420	36	-	-	-	43	60
Balzers	47'818	11'884	35'609	4	-	-	-	266	55
Triesenberg	36'961	70	36'841	50	-	-	-	-	-
Schaan	66'507	33'357	30'555	166	30	-	-	2'367	32
Planken	1'641	-	1'641	-	-	-	-	-	-
Eschen	44'521	17'416	26'415	307	78	-	-	305	-
Mauren	31'810	8'188	23'205	30	-	-	-	387	-
Gamprin	28'289	12'242	15'876	119	40	12	-	-	-
Ruggell	46'320	11'507	30'684	-	-	10	-	4'119	-
Schellenberg	16'791	1'430	14'406	-	-	-	-	955	-
Liechtenstein	372'958	108'762	253'712	1'354	188	123	16	8'507	296

**Offenes Ackerland nach Nutzungsart und Gemeinden 1995 - Fläche in Aren**

Gemeinden	Total	Getreide			Knollen- und Wurzelgewächse			Gemüsebau und Diverses	Stillgelegtes Ackerland
		Total	Brotgetreide	Futtergetreide	Total	davon Silo- und Grünmais	davon Kartoffeln		
Vaduz	8'582	3'355	1'150	2'205	3'100	2'367	473	1'949	178
Triesen	4'086	1'483	600	883	2'603	1'990	10	-	-
Balzers	11'884	3'765	2'228	1'537	7'739	7'549	138	339	72
Triesenberg	70	-	-	-	70	70	-	-	-
Schaan	33'357	10'475	4'385	6'090	10'724	6'009	3'325	9'826	2'332
Planken	-	-	-	-	-	-	-	-	-
Eschen	17'416	9'122	3'854	5'268	5'994	3'694	39	332	1'968
Mauren	8'188	2'795	1'741	1'054	4'317	3'367	-	-	1'076
Gamprin	12'242	4'364	1'643	2'721	5'379	3'799	485	1'926	573
Ruggell	11'507	3'878	1'926	1'952	5'925	3'908	504	1'636	103
Schellenberg	1'430	-	-	-	1'415	1'370	45	-	15
Liechtenstein	108'762	39'237	17'527	21'710	47'266	34'123	5'019	16'008	6'317

**Futterbau nach Nutzungsart und Gemeinden 1995 - Fläche in Aren**

Gemeinden	Total Fläche	Kunstwiesen		Naturwiesen und Weiden	
		Betriebe	Fläche	Betriebe	Fläche
Vaduz	15'060	8	2'888	14	12'172
Triesen	23'420	7	3'702	14	19'718
Balzers	35'609	18	4'514	27	31'095
Triesenberg	36'841	1	150	43	36'691
Schaan	30'555	13	6'952	31	23'603
Planken	1'641	-	-	5	1'641
Eschen	26'415	5	2'887	20	23'528
Mauren	23'206	6	3'144	16	20'062
Gamprin	15'876	9	5'326	11	10'550
Ruggell	30'684	13	2'536	21	28'148
Schellenberg	14'406	4	1'530	9	12'876
Liechtenstein	253'713	84	33'629	211	220'084



**Nutztierbestand nach Gattung und Gemeinden 1995**

Gemeinden	Nutztierhalter	Rindvieh	Pferde	Übrige Tiere der Pferdegattung	Schweine	Schafe	Ziegen	Nutzhühner	Gänse, Enten, Truten	Bienenvölker	Kaninchen
Vaduz	28	395	19	12	28	416	37	188	28	88	20
Triesen	35	518	12	3	32	568	5	126	2	99	42
Balzers	54	1'224	23	2	1'328	569	63	1'201	2	120	17
Triesenberg	46	444	7	13	-	396	55	106	-	22	80
Schaan	50	811	40	6	441	535	1	544	14	158	11
Planken	7	3	2	3	-	25	-	-	-	16	1
Eschen	42	475	19	6	503	347	21	131	11	88	35
Mauren	22	648	11	11	233	50	1	136	29	6	42
Gamprin	17	575	30	4	164	23	6	77	-	31	3
Ruggell	35	768	17	6	3	98	8	134	2	105	64
Schellenberg	21	228	1	9	6	91	9	85	13	48	52
Liechtenstein	357	6'089	181	75	2'738	3'118	206	2'728	101	781	366

**Landwirtschaftsbetriebe nach Rindviehbestand und Grössenklassen 1995**

Betriebe mit einer Kulturfäche von ... ha	Rindviehbestand	Rindviehalter	Halter von ... Stück Rindvieh								
			1-4	5-10	11-15	16-20	21-30	31-40	41-50	51-100	101+
Total	6'089	142	15	24	9	11	12	16	9	30	16
0-1	7	2	2	-	-	-	-	-	-	-	-
1.01-3	43	10	6	4	-	-	-	-	-	-	-
3.01-5	76	14	5	9	-	-	-	-	-	-	-
5.01-10	118	10	-	7	1	-	2	-	-	-	-
10.01-15	548	25	-	3	4	8	6	2	1	1	-
15.01-20	323	13	1	-	2	3	1	6	-	-	-
20.01-30	1'786	31	1	1	1	-	3	6	4	10	5
30.01-50	2'339	31	-	-	1	-	-	2	4	18	6
50.01+	849	6	-	-	-	-	-	-	-	1	5

**Landwirtschaftliche Maschinen und Geräte nach Gemeinden 1995**

Gemeinden	Vierradtraktoren		Transporter mit und ohne Ladegerät	Ladewagen gezogen	Anbaupflüge	Bodenbearbeitungsgeräte	Sämaschinen	Mineraldüngerstreuer	Miststreuer gezogen	Saug- und Druckfässer
	Total	davon Allrad								
Vaduz	34	14	2	12	10	14	5	10	6	5
Triesen	28	10	2	11	6	11	4	5	5	6
Balzers	61	13	2	22	16	19	4	10	4	13
Triesenberg	9	2	39	4	-	-	-	4	18	8
Schaan	80	19	1	22	24	42	20	21	14	14
Planken	1	-	5	-	-	-	-	-	1	-
Eschen	46	17	-	17	14	17	8	12	6	8
Mauren	27	12	-	9	8	10	6	9	5	9
Gamprin	26	13	1	11	9	13	4	7	4	8
Ruggell	42	14	2	20	12	15	7	10	5	12
Schellenberg	14	6	1	9	5	3	3	4	4	7
Liechtenstein	368	120	55	137	104	144	61	92	72	90

**Hofeinrichtungen und Stallsysteme nach Gemeinden 1995**

Gemeinden	Eimermelkanlagen	Rohr- melk- anlagen	Melk- stände für Laufställe	Heube- lüftungs- anlagen	Güllen- gruben Volumen (in m3)	Mistplatz Ablage- fläche (in m2)	Silo- raum Volumen (in m3)	Anbindeställe		Laufställe	
								Betriebe	Anzahl Plätze	Betriebe	Anzahl Plätze
Vaduz	9	2	1	7	1'735	320	2'201	7	212	3	127
Triesen	4	2	1	10	3'080	308	2'439	7	231	3	150
Balzers	7	6	4	14	4'700	1'561	6'815	14	358	5	179
Triesenberg	15	1	-	17	1'730	248	1'559	23	422	-	-
Schaan	5	4	8	11	4'943	415	10'182	15	332	6	418
Planken	-	-	-	-	-	-	-	-	-	1	4
Eschen	10	5	-	11	2'842	194	3'529	8	272	3	36
Mauren	3	4	-	13	3'373	199	3'228	10	356	2	60
Gamprin	-	8	-	9	3'195	259	3'783	7	292	4	111
Ruggell	15	6	1	16	*	485	3'595	15	436	4	93
Schellenberg	5	1	1	6	1'291	147	1'460	6	82	1	60
Liechtenstein	73	39	16	114		4'136	38'791	112	2'993	32	1'238

**Landwirtschaftsbetriebe nach Grössenklassen seit 1955**

Betriebe mit einer Kulturfäche von ... ha	1955	1965	1969	1975	1980	1985	1990	1995
Total	1'365	890	752	562	494	448	417	401
0-1	394	202	203	144	136	138	142	169
1.01.03	428	286	194	138	90	89	74	53
3.01-5	298	168	116	71	60	36	33	31
5.01-10	203	147	111	83	80	60	47	20
10.01-15	29	59	61	44	38	32	27	32
15.01-20	5	13	35	34	32	27	20	17
20.01-30	4	10	19	32	38	40	42	37
30.01+	4	5	13	16	20	26	32	42

**Betriebe mit hauptberuflichen Landwirten nach Grössenklassen seit 1955**

Betriebe mit einer Kulturfäche von ... ha	1955	1965	1969	1975	1980	1985	1990	1995 <sup>1</sup>
Total	640	333	229	191	162	160	135	136
0-1	*	3	2	-	-	4	2	3
1.01.-3	*	17	8	6	4	4	3	7
3.01.05	*	73	21	13	2	7	1	10
5.01-10	*	136	80	51	37	27	21	8
10.01-15	*	65	55	41	31	26	16	21
15.01-20	*	23	35	32	30	26	20	14
20.01-30	*	9	17	32	38	40	40	32
30.01+	*	7	11	16	20	26	32	41

<sup>1</sup> Vollzeitbeschäftigte BetriebsleiterInnen

Landwirtschaftlich genutztes Land nach Hauptkulturen seit 1955<sup>1</sup> - Fläche in Aren

Hauptkulturen	Jahr 1955	1965	1969	1975	1980	1985 <sup>2</sup>	1990	1995 <sup>4</sup>
Total	433'408	409'733	377'157	363'946	364'834	360'703	352'690	372'958
Offenes Ackerland	79'011	57'799	64'798	92'997	91'586	95'810	102'129	108'762
<i>davon Getreidefläche</i>	34'235	19'306	19'372	18'124	18'025	25'045	32'983	39'237
Futterbaufläche	329'816	336'224	292'216	262'582	264'837	259'040	243'004	253'712
<i>davon Kunstwiesen</i>	10'092	9'200	5'444	5'935	8'363	14'867	17'780	33'629
Naturwiesen	285'313	247'735	247'384	221'607	256'474 <sup>3</sup>	244'173	225'224	220'084
Rebland	1'751	1'068	1'205	1'177	1'180	1'318	1'599	1'354
Obst- Intensivkulturen	679	89	404	478	661	492	417	188
Streue- u. Torfland	21'405	12'851	17'603	6'610	5'875	4'019	4'382	8'507
Übrige Kulturfläche	746	1'702	931	102	695	24	1'159	296

## Nutztierbestand nach Gattung seit 1955

Nutztiere	Jahr 1955	1965	1969	1975	1980	1985	1990	1995
Rindvieh	5'262	5'224	6'207	5'625	5'988	6'228	6'650	6'089
<i>davon Kühe</i>	2'436	2'376	2'372	2'129	2'431	2'777	2'802	2'656
Pferde	283	95	46	71	83	131	166	181
Esel, Maultiere	-	-	1	7	3	7	4	75
Schweine	3'950	4'458	4'209	3'890	4'048	3'784	2'974	2'738
Schafe	541	832	1'274	1'861	2'020	2'373	2'446	3'118
Ziegen	368	95	60	43	90	125	168	206
Nutzhühner	21'003	9'964	5'681	2'573	1'911	2'464	4'118	2'728
Gänse, Enten, Truten	*	*	*	*	*	*	*	101
Bienenvölker	690	375	426	368	399	443	340	781
Kaninchen	*	*	*	*	*	*	*	366

<sup>1</sup> Ohne Sommerungsweiden und Wald<sup>2</sup> Ab 1985 ohne gartenbaulich genutztes Land<sup>3</sup> Inkl. Maisensasse<sup>4</sup> Inkl. 3'522 Aren im Ausland



## Landwirtschaftliche Fahrzeuge und Betriebseinrichtungen seit 1955

Fahrzeuge, Betriebseinrichtungen	Jahr 1955	1965	1969	1975	1980	1985	1990	1995
Vierradtraktoren	342 <sup>1</sup>	457	469	425	446	432	446	368
Jeeps, Landrover, Unimog	11	34	16	17	20	33	37	*
Last- und Lieferwagen	*	7	*	6	12	*		*
Transporter ohne Ladegerät	*	*	*	19	17	18	18	14
Heuerntemaschinen (zum Zetten, Wenden, Schwaden, Rechen) für Einachser, Zweiachser	*	*	*	*	*	432	302	*
Selbstfahrende, Heuerntemaschinen	*	*	*	*	*	22	31	*
Transporter mit Ladegerät	*	*	*	16	45	34	41	41
Ladewagen gezogen	*	*	144	162	202	214	192	137
Einachstraktoren, Motormäher	118	293	270	247	263	242	277	226
Zweiachsmäher	*	*	*	*	*	15	21	31
Miststreuer gezogen	*	56	62	88	73	80	95	72
Saug- und Druckfässer	*	27	19	62	76	86 <sup>2</sup>	99	90
Mineral- Handelsdüngerstreuer	*	*	*	63	85	93	99	92
Anbaupflüge	*	92	*	114	118	114	128	104
Bodenbearbeitungsgeräte mit Zapfenwellenantrieb	*	*	*	48	58	101 <sup>3</sup>	93	103
ohne Zapfenwellenantrieb	*	*	*	*	*	*	*	41
Abladefördergebläse, Elevatoren, Förderschnecken	81	100	150	171	185	220	240	172
Heubelüftungsanlagen	-	67	77	76	98	112	101	114
Melkanlagen	14	103	129	130	141	141	153	128

<sup>1</sup> Davon 231 Autotraktoren<sup>2</sup> Ab 1985 inkl. Saugfässer<sup>3</sup> Bis 1980 nur Eggen mit Zapfenwellenantrieb

**Landwirtschaftsbetriebe nach Grössenklassen 1955 bis 1995**

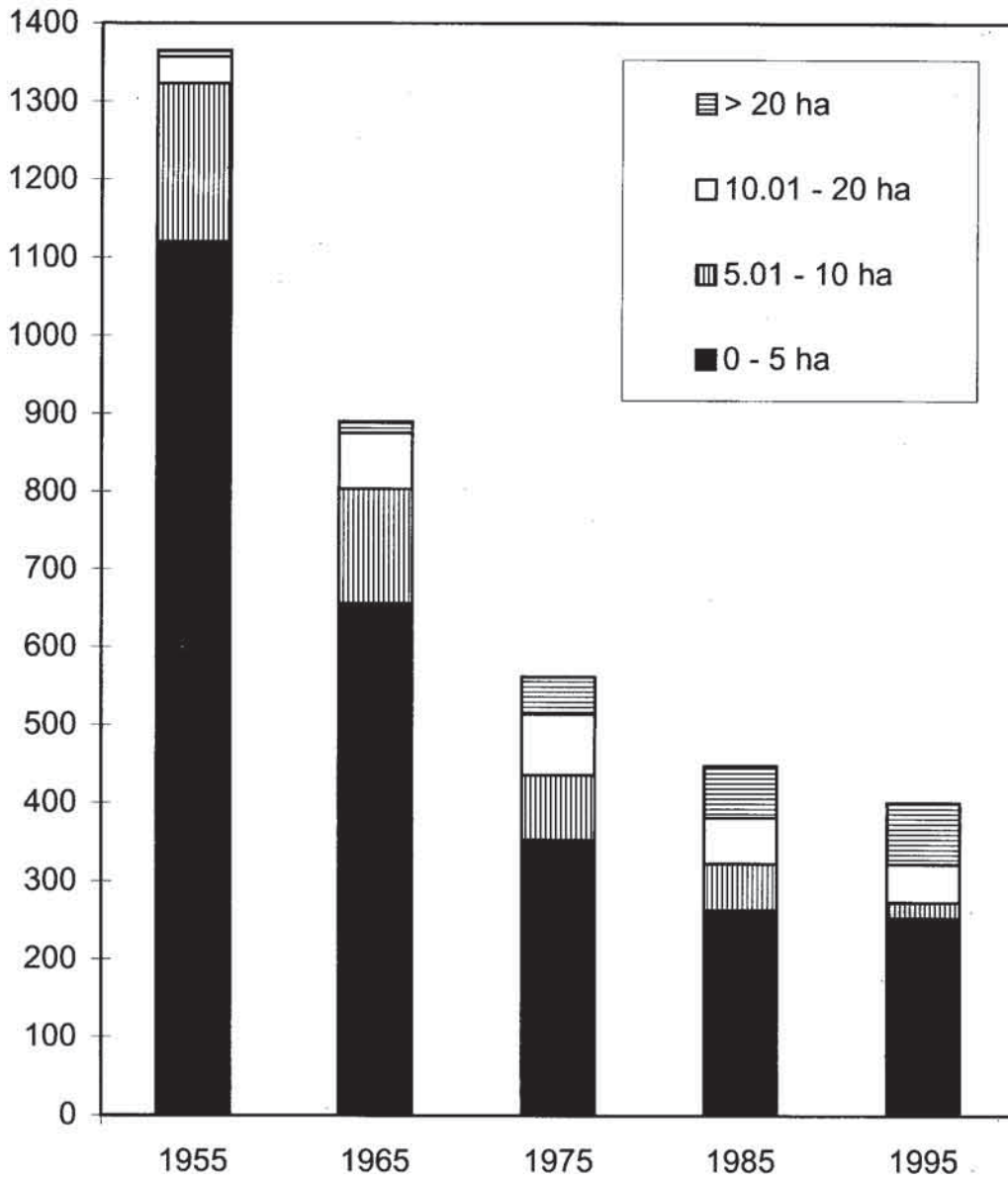

## Nutztierbesitzer und Nutztierbestand nach Gattung seit 1812 - Viehzählung

Jahr	Rindvieh			Pferde		Schweine		Schafe		Ziegen		Hühner		Gänse Enten	Bienenvölker	
	Be- sitzer	Stück	davon Kühe	Be- sitzer	Stück	Be- sitzer	Stück	Be- sitzer	Stück	Be- sitzer	Stück	Be- sitzer	Stück		Be- sitzer	Stück
1812		4'377	1'843		360		955		1'061		709					
1815		4'487	1'835		422		430		1'321		694					
1861		4'867	2'090		424		915		1'614		1'737					
1868		4'393	1'895		381		952		931		1'303					
1880		5'297	2'240		348		698									
1886		3'772	2'155		300		1'803		885		1'863					
1891		4'681	2'031		302		1'355		754		1'550					
1901		4'832	2'305		313		2'118		460		1'252					
1911		5'573	2'363		286		2'085		227		1'023					
1921		5'231	2'404		403		1'534		1'147		993					
1929	1'032	5'454	2'479	253	307	927	1'798		258		627	1'134	22'214	540		993
1931	1'041	6'369		290	374	1'003	3'002	124	611	277	918	1'378	23'644	376	99	1'096
1933	1'102	6'751	2'757			959	2'544									
1938	1'005	6'872	2'577			1'205	3'715									
1945	1'037	5'821	2'541	243	316	1'396	3'875	135	691	329	779		22'691			
1946		5'759	2'528		358		3'050		636		816		27'657	76		1'233
1947	1'027	5'294	2'377	249	357	1'150	3'327	115	601	305	782	1'610	32'892			
1950	958	5'658	2'519	258	340	1'122	3'397	99	699	235	694	1'658	32'160			
1951	971	5'926	2'611	258	340	1'110	3'704	142	843	250	775	1'666	33'013	125	145	1'163
1955	881	5'548	2'568	233	295	911	3'635									
1958	828	5'898	2'628	202	260	846	4'740									
1961	751	6'198	2'757	150	179	908	5'150	89	1'030	99	231	1'169	25'934	86	133	1'064
1964	616	5'763	2'561	104	129	651	4'748					820	18'531		119	1'144
1967	504	6'144	2'507	75	92	558	4'315	94	1'116	40	103	670	14'377	98	108	983
1972	338	5'228	2'085	27	43	315	3'806	83	1'764	22	64	392	6'060	155	85	846
1977 <sup>1</sup>	278	5'897	2'368	52	94	135	3'544	76	2'021	17	73	*	*	*	123	1'156
1978	262	5'890	2'372	59	110	116	2'717	70	1'899	18	76	*	*	*	124	1'147
1979	262	6'131	2'945	64	112	107	2'648	74	1'857	24	80	*	*	*	125	1'172
1980	255	6'246	2'648	68	124	91	3'145	70	1'946	30	123	*	*	*	128	1'201
1981	236	5'958	2'501	60	101	76	3'650	69	1'872	24	152	*	*	*	122	1'164
1982	217	5'865	2'531	63	106	69	3'207	62	1'740	27	135	*	*	*	118	1'123
1983	216	6'052	2'578	69	131	70	3'048	73	2'218	26	144	*	*	*	125	1'212
1984	180	6'260	2'758	77	165	57	3'575	69	2'265	17	123	*	*	*	130	1'246
1985	200	6'373	2'893	78	173	58	2'701	63	2'545	23	113	*	*	*	135	1'320
1986	198	6'262	2'876	83	176	47	3'305	73	2'450	25	129	*	*	*	135	1'257
1987	191	6'487	2'999	90	189	38	2'606	76	2'337	17	80	*	*	*	129	1'195
1988	172	6'029	2'841	85	166	41	3'119	77	2'328	18	91	*	*	*	127	1'239
1989	173	6'175	2'847	101	211	34	2'698	69	2'470	24	176	*	*	*	118	1'149
1990	167	6'328	2'850	120	239	30	3'251	71	2'781	25	171	*	*	*	118	1'058
1991	167	6'204	2'843	111	236	28	3'543	77	2'689	29	213	*	*	*	78	518
1992	159	6'013	2'747	107	249	28	2'902	74	2'878	31	277	*	*	*	91	807
1993	141	5'675	2'601	107	276	27	3'236	78	2'641	32	181	*	*	*	98	952
1994	144	5'844	2'677	111	273	22	2'787	77	2'627	26	136	*	*	*	103	974
1995	144	5'862	2'643	113	295	24	2'429	79	2'632	30	145	*	*	*	113	1'022
1996	140	5'905	2'652	131	319	24	2'392	76	3'352	29	275	*	*	*	114	1'120

<sup>1</sup> Seit 1977 Landwirtschaftsamt, Kartei des Tierseuchenfonds

**Nutztierbestand nach Gattung und Nutzungsart 1945 bis 1972 - Viehzählung**

Jahr	Rindvieh										Pferde Total	Ponies Esel Maultiere Total
	Total	Zur Zucht und Nutzung					Zur Mast					
		Kälber zur Auf- zucht	Jung- vieh 1/2 bis 1 Jahr	Rinder von 1-2 Jahren	Rinder von über 2 Jahren	Kühe	Zucht- stiere	Ochsen	Kälber	Jungvieh Rinder Stiere Ochsen		
1945	5'821	838	386	909	849	2'541	34	186	78	*	316	2
1947	5'295	751	331	818	740	2'377	31	182	65	*	357	*
1951	5'936	1'073	336	947	753	2'611	38	107	71	*	340	*
1955	5'548	895	266	907	756	2'568	40	25	91	*	295	*
1958	5'898	908	341	1'011	885	2'628	40	13	72	*	260	*
1961	6'198	1'009	426	1'028	836	2'757	34	6	102	*	179	2
1964	5'763	851	296	906	830	2'561	29	4	205	81	129	*
1967	6'144	899	385	864	699	2'507	39	*	594	157	92	13
1969 <sup>1</sup>	6'207	*	*	*	*	2'372	*	*	*	*	46	*
1972	5'228	694	327	745	645	2'085	51	*	403	278	43	31

Jahr	Schweine					Schafe		Ziegen	Kanin- chen Total	Geflügel		Bienen- völker Total
	Total	Zucht- eber	Mutter- schweine	Ferkel- und Fasel- schweine von 2-6 Monaten	Mast- schweine	Total	Weib- liche Zucht- schafe	Total	Total	Davon Leg.- u. Zucht- hühner		
1945	3'875	11	343	3'100	421	691	*	779	*	*	*	*
1947	3'327	15	365	2'508	439	601	*	782	*	32'892	28'512	*
1951	3'704	12	460	2'629	603	843	*	775	*	33'183	*	1'163
1955	3'635	17	719	2'553	346	*	*	*	*	*	*	*
1958	4'740	31	869	3'453	387	*	*	*	*	*	*	*
1961	5'150	34	814	3'727	575	1'030	*	231	*	26'020	19'857	1'064
1964	4'748	29	685	3'714	320	*	*	*	*	18'531	15'558	1'144
1967	4'315	25	635	3'285	370	1'116	*	103	3'451	14'475	13'469	983
1969 <sup>1</sup>	4'209	*	*	*	*	1'274	*	60	*	7'332	5'681	*
1972	3'806	22	423	2'934	427	1'764	894	64	2'949	6'215	6'060	846

<sup>1</sup> Landwirtschaftszählung 1969



**Nutztierbestand nach Gattung und Gemeinden 1996<sup>1</sup>**

Gemeinden	Rindvieh	Pferde <sup>2</sup>	Schweine	Schafe	Ziegen	Bienen- völker
Vaduz	482	35	180	452	52	119
Triesen	451	21	23	559	4	138
Balzers	1'191	31	1'286	470	76	134
Triesenberg	528	15	-	561	104	22
Schaan	755	46	408	585	3	159
Planken	4	8	-	37	-	19
Eschen	661	28	474	350	20	189
Mauren	440	77	6	79	-	162
Gamprin	432	29	-	13	-	24
Ruggell	679	17	9	84	8	98
Schellenberg	282	12	6	162	8	56
Liechtenstein	5'905	319	2'392	3'352	275	1'120

**Nutztierhalter nach Nutztiergattung und Gemeinden 1996**

Gemeinden	Rindvieh	Pferde <sup>2</sup>	Schweine	Schafe	Ziegen	Bienen- völker
Vaduz	9	13	2	6	4	13
Triesen	7	14	4	13	1	15
Balzers	21	19	2	7	5	12
Triesenberg	23	8	-	15	9	3
Schaan	22	24	2	5	2	12
Planken	1	3	-	1	-	4
Eschen	13	18	3	9	3	17
Mauren	11	17	7	7	-	20
Gamprin	9	3	-	1	-	2
Ruggell	15	8	2	4	3	7
Schellenberg	9	4	2	8	2	9
Liechtenstein	140	131	24	76	29	114

<sup>1</sup> Quelle: Erhebung des Tierseuchenfonds  
<sup>2</sup> Einschliesslich Ponies, Esel und Maultiere

**Rindvieh nach Nutzungsart und Pferde seit 1977<sup>1</sup>**

Jahr	Rindvieh zur Zucht und Nutzung					Mastvieh	davon Mastvieh- über 1 Jahr	Pferde <sup>2</sup>
	Total	Kühe	Rinder über 2 Jahre	Rinder 1 bis 2 Jahre	Kälber u. Jungvieh bis 1 Jahr			
1977	5'897	2'368	756	1'420	1'353	*	*	94
1978	5'890	2'372	841	1'200	1'477	*	883	110
1979	6'131	2'945	828	1'130	1'228	*	796	112
1980	6'246	2'648	884	1'474	1'240	*	501	124
1981	5'958	2'501	1'305	1'028	1'124	*	676	101
1982	5'865	2'531	1'306	989	1'039	*	559	106
1983	6'052	2'578	1'240	934	1'300	*	562	131
1984	6'260	2'758	720	1'134	1'208	440	*	165
1985	6'373	2'893	749	1'020	937	835	*	173
1986	6'262	2'876	793	881	998	747	*	176
1987	6'487	2'999	685	960	935	908	*	189
1988	6'029	2'841	646	810	999	733	*	166
1989	6'175	2'847	633	839	1'188	668	*	211
1990	6'328	2'850	631	903	1'136	808	*	239
1991	6'204	2'843	619	815	1'027	900	*	236
1992	6'013	2'747	632	794	1'020	820	*	249
1993	5'675	2'601	572	694	935	873	*	276
1994	5'844	2'677	509	668	1'030	960	*	273
1995	5'862	2'643	575	699	1'057	888	*	295
1996	5'905	2'652	494	719	994	1'046	*	319

**Schweine nach Nutzungsart und andere Nutztiere seit 1977**

Jahr	Schweine Total	davon			Schafe	Ziegen	Kanin- chen	Nutz- hühner	Bienenstöcke
		Mutter- schweine	Mast- schweine über 4 Monate	Ferkel u. Fasel- schweine bis 4 Monate					
1977	3'544	*	*	*	2'021	73	*	*	1'156
1978	2'717	271	1'229	*	1'899	76	*	*	1'147
1979	2'648	305	1'182	*	1'857	80	*	*	1'172
1980	3'145	349	1'336	*	1'946	123	*	*	1'201
1981	3'650	278	1'066	*	1'872	152	*	*	1'164
1982	3'207	255	1'402	*	1'740	135	*	*	1'123
1983	3'048	339	1'360	*	2'218	144	*	*	1'212
1984	3'575	208	2'003	*	2'265	123	*	*	1'246
1985	2'701	315	689	*	2'545	113	*	*	1'320
1986	3'305	226	1'272	*	2'450	129	*	*	1'257
1987	2'606	207	1'107	*	2'337	80	*	*	1'195
1988	3'119	221	1'407	*	2'328	91	*	*	1'239
1989	2'698	209	1'092	*	2'470	176	*	*	1'149
1990	3'251	273	1'006	*	2'781	171	*	*	1'058
1991	3'543	394	1'251	*	2'689	213	*	*	518
1992	2'902	324	978	*	2'878	277	*	*	807
1993	3'236	228	791	*	2'641	181	*	*	952
1994	2'787	204	1'080	*	2'627	136	*	*	974
1995	2'429	253	1'091	*	2'632	145	*	*	1'022
1996	2'392	158	253	*	3'352	275	*	*	1'120

<sup>1</sup> Quelle: Erhebung des Tierseuchenfonds  
<sup>2</sup> Einschliesslich Ponies, Esel und Maultiere

## Milchlieferungen und -verarbeitung nach Sammelstellen 1996 - in kg

Sammelstellen	Verkehrsmilch	Konsummilch		Milch für			Verarbeitungsmilch	Lieferung an Milchhof	Sauerkäse
		roh	past.	Joghurt	Rahm	Diverses			
Vaduz	1'278'757	-	-	-	-	201	-	1'278'556	-
Triesen	486'748	-	-	-	-	-	-	486'748	-
Balzers	1'717'661	2'443	-	-	-	-	-	1'715'218	-
Mäls	325'292	-	-	-	-	-	-	325'292	-
Triesenberg	834'554	17'936	-	-	-	-	4'100	812'518	328
Schaan	2'015'121	-	-	-	-	-	-	2'015'121	-
Eschen	1'193'658	16'614	-	-	-	-	-	1'177'044	-
Mauren	1'192'979	5'352	-	-	-	-	-	1'187'627	-
Gamprin	1'385'176	1'737	-	-	-	679	-	1'382'760	-
Ruggell	2'090'587	1'563	-	-	-	-	-	2'089'024	-
Schellenberg	519'799	3'995	-	-	-	-	-	515'804	-
Milchhof	-	102'161	907'787	83'139	2'870'501	2'755'990	6'269'324	<sup>1</sup>	2'951
TOTAL	13'040'332	151'801	907'787	83'139	2'870'501	2'756'870	6'273'424	12'985'712	3'279

<sup>1</sup> Direkt vom Milchhof zugekauft 3'190 kg



Milchlieferungen und -verarbeitung seit 1950<sup>1</sup> - in 100 kg<sup>2</sup>

Jahr	Milcheinlieferung Milchhof	Milchverwertung			Produktion aus Verarbeitungsmilch				Kuhbestand im Frühjahr
		Konsum- und Pastmilch	Verarbeitungsmilch	Alpenverbrauch, Abgabe	Butter	Rahm	Käse	Joghurt	
1950	33'300	12'900	20'400	*	900	*	*	*	2'519
1951	36'800	13'400	23'400	*	*	*	*	*	2'611
1952	40'500	14'000	26'500	*	*	*	*	*	*
1953	45'700	15'200	30'500	*	1'093	*	905	*	*
1954	45'800	14'900	30'900	*	1'067	*	1'040	*	2'861
1955	43'000	15'400	27'600	*	907	*	837	*	2'568
1956	45'500	15'300	30'200	*	956	*	933	*	*
1957	48'000	16'300	31'700	*	839	*	721	*	*
1958	47'800	16'600	31'200	*	823	*	841	*	2'628
1959	49'600	17'300	32'300	*	887	*	770	*	*
1960	54'800	17'600	35'900	1'300	649	*	781	*	*
1961	54'400	17'800	36'000	600	734	*	688	*	2'757
1962	58'200	18'000	38'900	1'300	688	*	474	*	*
1963	56'500	18'100	36'700	1'700	553	*	540	*	*
1964	53'781	18'812	33'268	1'701	226	104	362	634	2'561
1965	56'827	17'859	37'134	1'834	204	123	384	637	*
1966	57'580	18'153	38'077	1'350	180	229	383	*	*
1967	61'640	15'649	43'941	2'050	132	178	381	226	2'507
1968	61'733	16'722	45'011	*	1'753	*	400	249	*
1969	60'753	14'114	46'639	*	256	145	312	156	2'372
1970	61'257	14'321	46'936	*	237	150	207	211	*
1971	56'999	13'610	43'389	*	180	148	230	238	*
1972	57'311	24'962	43'177	*	64	145	159	255	2'085
1973	55'346	20'883	43'024	*	40	120	157	211	*
1974	58'376	12'129	44'497	*	15	2'438	153	268	*
1975	62'701	12'294	46'237	*	10	3'626	160	474	2'129
1976	66'735	12'166	45'421	*	5	8'615	115	475	*
1977	71'290	11'428	48'489	*	-	10'595	102	470	2'368
1978	74'187	10'924	44'649	*	-	11'499	115	488	2'372
1979	82'745	10'738	49'556	*	-	10'960	103	540	2'945
1980	90'275	10'550	54'981	*	-	13'014	98	549	2'648
1981	92'802	10'806	57'825	*	-	12'177	106	592	2'501
1982	98'405	10'966	61'188	*	-	13'317	107	592	2'531
1983	105'580	11'433	63'199	*	-	14'943	83	546	2'578
1984	119'158	12'204	70'126	*	-	15'779	85	535	2'758
1985	128'140	14'149	72'991	*	-	17'885	82	560	2'893
1986	133'388	14'716	79'815	*	-	14'499	85	561	2'876
1987	133'827	14'241	80'729	*	-	15'734	87	533	2'999
1988	129'684	13'994	78'987	*	-	14'765	63	723	2'841
1989	133'670	12'751	81'574	*	-	14'474	71	829	2'847
1990	131'578	12'186	78'144	*	-	16'435	53	815	2'850
1991	131'464	12'655	81'612	*	-	12'524	61	772	2'843
1992	128'713	12'006	75'640	*	-	16'255	45	743	2'747
1993	124'941	11'919	76'480	*	-	14'616	43	872	2'601
1994	126'091	10'730	70'222	*	-	22'426	33	1'211	2'677
1995	127'286	10'647	63'804	*	-	26'548	36	1'219	2'643
1996	129'857	10'596	62'734	*	-	28'705	33	831	2'652

<sup>1</sup> Eigenverbrauch der landwirtschaftlichen Bevölkerung ist nicht erfasst

<sup>2</sup> Quelle: Rechenschaftsbericht der Fürstlichen Regierung, Landwirtschaftliche Beratungsstelle



## Obstbaumbestand nach Betriebsformen und Obstarten 1961 und 1971

Betriebsarten	Jahr	Kernobstbäume		Steinobstbäume				Andere Obstbäume		TOTAL
		Apfelbäume	Birnbäume	Kirschbäume	Zwetschgen und Pflaumenbäume	Pfirsichbäume	Aprikosenbäume	Quittenbäume	Nussbäume	
Landwirtschaftlicher Feldobstbau	1961	26'363	10'132	3'221	8'256	81	43	181	1'141	49'418
	1971	17'238	6'560	2'139	4'845	40	32	140	828	31'822
Erwerbsobstbau Intensivkulturen	1961	910	164	18	331	-	-	2	8	1'433
	1971	2'351	64	3	14	3	-	-	-	2'435
Zusammen Feld- und Erwerbsobstbau TOTAL	1961	27'273	10'296	3'239	8'587	81	43	183	1'149	50'851
	1971	19'589	6'624	2'142	4'859	43	32	140	828	34'257

## Feldobstbaumbestand nach Obstarten und Gemeinden 1961 und 1971

Gemeinden	Hoch-, Halb- und Niederstämme								Feldobst- bäume im ganzen
	Apfel- bäume	Birn- bäume	Kirsch- bäume	Zwetsch- gen- und Pflaumen- bäume	Pfirsich- bäume	Aprikosen- bäume	Quitten- bäume	Nuss- bäume	
Vaduz	1'226	385	223	242	3	2	7	79	2'167
Triesen	2'530	726	257	601	5	1	19	73	4'212
Balzers	3'189	913	657	611	5	8	66	96	5'545
Triesenberg	1'031	287	159	51	-	-	-	8	1'536
Schaan	2'217	813	140	241	3	5	5	121	3'545
Planken	171	120	45	25	-	-	-	1	362
Eschen	2'308	998	226	1'067	7	1	15	105	4'727
Mauren	1'549	970	225	914	10	6	7	161	3'842
Gamprin	886	498	99	481	5	3	12	72	2'056
Ruggell	1'518	474	34	238	1	4	7	54	2'330
Schellenberg	613	376	74	374	1	2	2	58	1'500
TOTAL 1971	17'238	6'560	2'139	4'845	40	32	140	828	31'822
TOTAL 1961	26'363	10'132	3'221	8'256	81	43	181	1'141	49'418

Erwerbsobstbau - Apfelbaumbestand<sup>1</sup> nach Sorten und Alter 1971

Sorte	Anzahl Bäume nach Alter - Standjahr											Total
	1961 und früher	1962	1963	1964	1965	1966	1967	1968	1969	1970	1971	
10 Berlepsch	12	-	-	-	-	15	-	-	-	-	-	27
11 Berner Rosen	4	-	-	-	-	8	-	-	-	-	-	12
12 Boskoop	-	-	-	-	-	9	-	-	-	-	-	9
15 Cox 'Orange Reinette	13	7	-	-	-	-	-	4	-	-	-	24
17 Delicious (Red)	8	-	-	-	-	-	-	-	-	-	-	8
19 Glockenapfel	-	-	-	-	-	-	-	6	-	-	-	6
20 Golden Delicious	38	121	-	-	-	83	53	452	-	-	-	747
21 Goldparmäne	3	-	-	-	-	-	-	-	-	-	-	3
23 Gravensteiner	12	-	-	-	-	17	1	10	-	-	-	40
25 Idared	-	-	-	-	-	-	2	53	-	-	-	55
26 Ingrid Marie	1	-	-	-	-	-	-	-	-	-	-	1
27 James Grieve	2	-	-	-	-	-	-	-	-	-	-	2
31 Jonathan	17	-	45	-	-	26	89	735	-	-	-	912
35 Kidd's Orange Red.	-	-	-	-	-	5	-	-	-	6	-	11
40 Maigold	-	-	-	-	-	4	-	152	-	-	-	156
44 Ontario	-	-	-	-	-	-	6	-	-	-	-	6
49 Stark Earliest	-	-	-	-	-	-	1	26	-	-	-	35
55 Calfit (weisser Wintercalfit)	12	-	-	-	-	-	-	-	-	-	-	12
68 Andere Apfelsorten	3	-	-	-	-	-	-	-	-	-	-	3
69 Nicht bestimmbare Apfelsorten	-	-	-	-	-	-	-	-	-	-	-	-
TOTAL	125	128	45	-	-	175	152	1'438	-	6	-	2'069 <sup>1</sup>

<sup>1</sup> Nur Apfelbäume in gutem Zustand  
Apfelbäume, Zustand mässig: 282

Weinernte nach Gemeinden seit 1954 - in hl<sup>1</sup>

Jahr	Vaduz	Triesen	Balzers	Schaan	Eschen	Mauren	Gamprin Bendern	Total	Davon Weiss- wein
1954	219.6	75.2	25.9	20.0	.	.	.	340.7	.
1955	466.2	48.1	28.3	10.0	.	.	.	552.6	.
1956	230.0	.	30.0	.	.	.	.	260.0	.
1957	281.8	3.5	25.0	.	.	.	.	310.3	.
1958	367.3	5.6	53.0	42.0	.	.	.	467.9	.
1959	425.3	7.5	5.0	55.0	5.0	.	.	497.8	.
1960	466.5	30.0	46.4	25.9	3.2	.	.	572.0	.
1961	590.0	75.0	88.0	40.0	.	.	.	793.0	.
1962	449.6	21.0	20.0	80.5	3.7	.	.	574.8	.
1963	262.7	70.0	16.3	31.9	1.0	.	.	381.9	.
1964	515.0	74.0	100.0	63.0	5.6	.	.	757.6	.
1965	423.1	74.9	92.8	31.0	1.7	.	.	623.5	6.2
1966	284.0	80.0	34.1	39.9	2.1	.	.	435.1	4.6
1967	190.1	48.0	30.9	20.7	1.4	1.5	.	292.6	7.5
1968	500.0	121.7	49.2	54.2	3.4	7.1	.	735.6	12.0
1969	381.9	67.0	50.4	35.6	2.5	14.5	.	551.9	9.0
1970	468.6	92.4	88.3	49.5	3.1	13.5	.	715.5	19.5
1971	260.8	75.3	27.6	27.4	1.9	8.7	.	420.2	18.5
1972	297.7	45.6	21.9	14.0	0.8	.	.	380.0	15.8
1973	517.8	88.0	33.6	25.7	2.1	10.3	5.8	683.3	29.0
1974	265.8	56.8	48.0	25.0	2.0	10.4	.	408.0	10.3
1975	366.3	60.0	61.6	58.5	2.7	13.1	9.8	572.0	39.9
1976	355.1	101.3	73.7	58.9	2.5	7.7	18.8	618.0	58.7
1977	349.6	47.0	57.3	51.3	2.1	9.5	20.6	537.4	59.5
1978	252.8	41.3	27.9	32.9	.	3.3	5.6	363.8	31.7
1979	357.0	54.3	47.2	36.0	2.2	7.0	34.5	538.2	63.5
1980	326.3	44.9	33.7	27.9	2.3	1.5	17.9	454.5	37.7
1981	195.3	36.2	11.0	20.6	1.0	.	9.6	273.7	4.5
1982	418.6	56.5	100.6	121.1	6.4	.	88.8	791.9	114.6
1983	414.8	65.9	55.6	153.7	14.9	.	96.3	801.2	136.5
1984	275.5	58.1	40.1	48.9	10.6	.	52.2	485.4	102.2
1985	230.6	31.3	25.0	29.1	11.2	.	.	327.2	28.7
1986	666.0	98.7	86.3	61.5	48.2	9.8	31.9	1002.4	180.0
1987	326.9	84.0	36.1	49.0	19.3	11.2	13.2	539.7	77.0
1988	318.8	57.6	34.6	77.6	42.9	4.9	23.5	559.9	124.7
1989	433.7	67.8	34.0	89.1	56.3	12.9	58.2	751.9	174.0
1990	412.1	71.5	28.3	74.1	52.4	14.6	67.4	720.4	160.7
1991	438.0	68.4	37.3	81.0	59.9	14.5	90.6	789.8	148.5
1992	619.4	88.9	54.7	140.8	100.7	17.9	128.9	1151.3	274.6
1993	315.9	52.6	32.5	93.4	76.8	14.7	49.3	635.2	173.0
1994	394.0	55.9	31.3	114.1	72.2	19.9	44.0	731.3	182.9
1995	445.9	106.6	43.1	68.7	136.9	14.8	38.1	854.1	191.1
1996	328.2	78.5	42.7	109.8	93.7	14.8	52.1	719.6	176.5

<sup>1</sup> Quelle: Landwirtschaftsamt: Abweichungen ergeben sich durch Runden der Zahlen



Nachhaltigkeitskontrolle seit 1951/52 bis 1981/82<sup>1</sup>

Wirtschafts- jahr	Eingerechnete Waldfläche <sup>2</sup>		Wirtschaftswald					
	Wirt- schafts- wald r.B. <sup>3</sup> ha	Schutz- wald a.r.B. <sup>4</sup> ha	Hiebsatz pro Jahr	Nutzung	Über- nutzung	Ein- sparung	Über- nutzung in der laufen- den Wirt- schafts- periode	Ein- sparung in der lau- fenden Wirtsch.- periode
			SV <sup>5</sup>	SV	SV	SV	SV	SV
1951/52	2'378	595	7'900	9'725	1'933	108	11'005	179
1952/53	2'375	601	9'590	11'223	1'701	68	6'263	206
1953/54	2'375	601	8'070	7'783	423	710	6'402	426
1954/55	2'375	601	8'070	23'033	14'963		10'865	
1955/56	2'375	601	8'070	5'319	283	3'034	18'358	244
1956/57	2'375	601	8'070	6'517	362	1'915	17'309	610
1957/58	2'375	601	8'070	8'799	1'060	331	18'363	751
1958/59	2'376	603	7'890	7'495	513	908	14'553	1'071
1959/60	2'387	603	7'730	8'252	958	436	13'177	794
1960/61	2'392	626	7'980	8'383	935	531	11'238	880
1961/62	2'380	636	7'980	8'577	1'160	563	10'027	966
1962/63	2'380	636	7'980	9'202	1'353	131	11'007	724
1963/64	2'380	636	7'980	8'068	990	902	8'782	770
1964/65	2'380	636	7'980	8'544	1'269	705	9'568	992
1965/66	2'380	636	7'980	8'380	1'096	696	10'312	1'336
1966/67	2'380	636	7'980	13'801	6'629	808	16'152	1'355
1967/68	2'384	636	7'960	4'474	21	3'507	14'743	3'432
1968/69	2'384	637	7'960	7'111	1'081	1'930	15'712	5'250
1969/70	2'384	637	7'960	10'006	3'141	1'095	17'676	5'168
1970/71	2'384	637	8'310	12'551	4'575	334	21'603	4'463
1971/72	2'254	836	7'760	9'817	2'536	1'679	15'550	4'674
1972/73	2'237	871	8'960	11'707	3'044	297	18'025	5'645
1973/74			8'960	13'133	4'532	359	22'404	5'851
1974/75			8'960	11'592	2'787	155	24'520	5'335
1975/76	2'237	871	8'960	8'061	1'192	2'091	24'958	6'672
1976/77	2'253	*	9'260	11'366	2'697	591	27'189	6'685
1977/78	2'271	*	9'970	14'839	5'161	292	11'697	5'645
1978/79	2'279	*	10'050	11'033	1'519	536	11'401	5'640
1979/80	2'302	*	10'050	11'765	2'324	609	13'196	4'032
1980/81	2'302	*	10'050	12'177	2'863	736	14'531	3'240
1981/82	2'309	*	10'350	20'483	10'229	96	19'339	2'988

<sup>1</sup> Quelle: Rechenschaftsbericht der Fürstlichen Regierung und Forstamtlicher Rechenschaftsbericht<sup>2</sup> Nicht eingerechnet: Alpwaldung und Privatwaldung<sup>3</sup> r.B. Waldfläche im regelmässigen Betrieb, teils kluppiert, teils nicht kluppiert<sup>4</sup> a.r.B. Waldfläche im ausserregelmässigen Betrieb, nicht kluppiert<sup>5</sup> sv = ungefähr Festmeter m<sup>3</sup>

**Waldfläche nach Höhenzone und Zusammensetzung der Holzarten 1983<sup>1</sup>**

Höhe in m. ü. M.	Landesfläche		Auwald und Flurgehölze		Hochwald		Alpenbuschwald		Total Waldfläche		Waldanteil an Gesamtfläche %
	ha	%	ha	%	ha	%	ha	%	ha	%	
0-500	4'970	31.1	170	100	470	10	-	-	640	12	4.0
500-1000	2'930	18.3	-	-	1'880	40	-	-	1'880	34	11.8
1000-1500	2'950	18.4	-	-	1'750	38	110	15	1'860	33	11.6
1500-2000	4'300	26.9	-	-	570	12	610	85	1'180	21	7.4
über 2000	850	5.3	-	-	-	-	-	-	-	-	-
TOTAL	16'000	100	170	100	4'670	100	720	100	5'560	100	34.8

<sup>1</sup> Quelle: Erhebung des Forstamtes 1983

## Holzernte 1996

Waldbezirk	Nutzholz			Industrieholz			Brennholz			davon als Losholz abgegeben	Holz-anfall m <sup>3</sup>
	Nadelholz m <sup>3</sup>	Laubholz m <sup>3</sup>	Total m <sup>3</sup>	Nadelholz m <sup>3</sup>	Laubholz m <sup>3</sup>	Total m <sup>3</sup>	Nadelholz m <sup>3</sup>	Laubholz m <sup>3</sup>	Total m <sup>3</sup>		
Vaduz	977	97	1'074	-	-	-	235	327	562	270	1'636
Triesen	586	28	614	-	-	-	97	406	503	91	1'117
Balzers	483	43	526	79	-	79	12	528	540	315	1'145
Triesenberg	1'089	-	1'089	-	-	-	140	140	280	-	1'369
Schaan	1'111	-	1'111	50	-	50	170	200	370	300	1'531
Planken	1'003	-	1'003	-	-	-	24	23	47	-	1'050
Eschen	1'203	8	1'211	253	-	253	79	137	216	-	1'680
Mauren	1'109	-	1'109	-	-	-	108	70	178	-	1'287
Gamprin	394	112	506	-	-	-	41	96	137	-	643
Ruggell	130	3	133	-	-	-	58	100	158	-	291
Schellenberg	141	-	141	-	-	-	19	11	30	-	171
Alpgen. Gross-Steg	13	-	13	-	-	-	5	-	5	-	18
Alpgen. Kleinsteg	233	-	233	-	-	-	45	-	45	-	278
Mittlervalorsch	41	-	41	-	-	-	-	-	-	-	41
Hintervalorsch	-	-	-	-	-	-	63	-	63	-	63
Windschutz	-	116	116	-	-	-	-	104	104	-	220
Private	258	-	258	-	-	-	172	-	172	-	430
Total	8'771	407	9'178	382	0	382	1'268	2'142	3'410	976	12'970
in Prozent	67.63%	3.14%	70.76%	2.95%	0.00%	2.95%	9.78%	16.52%	26.29%	-	100.00

Holzverwertung von 1952/53 bis 1984/85<sup>1</sup>

Wirtschaftsjahr	Eigenbedarf			Losholz			Taxholz		
	Nutz- holz m <sup>3</sup>	Brenn- holz m <sup>3</sup>	Total m <sup>3</sup>	Nutz- holz m <sup>3</sup>	Brenn- holz m <sup>3</sup>	Total m <sup>3</sup>	Nutz- holz m <sup>3</sup>	Brenn- holz m <sup>3</sup>	Total m <sup>3</sup>
1952/53	486	429	915	1'540	3'995	5'535	110	469	579
1953/54	265	476	741	1'134	4'668	5'802	164	206	370
1954/55	707	1'029	1'736	2'090	5'951	8'041	316	80	396
1955/56	282	287	569	846	3'810	4'656	274	108	382
1956/57	558	379	937	1'025	3'130	4'155	167	50	217
1957/58	616	452	1'068	1'094	3'640	4'734	203	43	246
1958/59	305	305	610	799	2'754	3'553	259	24	283
1959/60	742	370	1'112	669	3'023	3'692	175	58	233
1960/61	434	306	740	782	2'654	3'436	147	366	513
1961/62	373	221	594	582	2'440	3'022	225	240	465
1962/63	374	263	637	510	2'661	3'171	249	138	387
1963/64	358	237	595	576	2'229	2'805	184	218	402
1964/65	356	134	490	450	1'927	2'377	134	173	307
1965/66	248	81	329	590	1'597	2'187	104	215	319
1966/67	261	78	339	161	1'536	1'697	156	125	281
1967/68	421	32	453	21	1'457	1'478	141	157	298
1968/69	149	33	182	221	1'073	1'294	67	66	133
1969/70	487	46	533	-	847	847	82	37	119
1970/71	144	8	152	-	763	763	4	82	86
1971/72	301	49	350	-	764	764	10	20	30
1972/73	187	52	239	-	628	628	7	109	116
1973/74	157	36	193	-	932	932	27	80	107
1974/75	307	45	352	-	779	779	12	165	177
1975/76	66	6	72	-	689	689	9	20	29
1976/77	223	27	250	-	615	615	7	46	53
1977/78	255	29	284	-	643	643	9	81	90
1978/79	118	27	145	-	981	981	136	47	183
1979/80	168	31	199	-	1'404	1'404	40	78	118
1980/81	48	13	61	8	2'110	2'118	4	48	52
1981/82	90	32	122	20	2'512	2'532	9	127	136
1982/83	124	42	166	4	2'286	2'290	7	24	31
1983/84	121	45	166	-	2'111	2'111	2	-	2
1984/85	31	26	57	-	1'852	1'852	-	-	-

<sup>1</sup> Quelle: Rechenschaftsbericht der Fürstlichen Regierung



Wirtschaftsjahr	Verkauf			Vorrat			Total (ohne Vorrat)		
	Nutz- holz m <sup>3</sup>	Brenn- holz m <sup>3</sup>	Total m <sup>3</sup>	Nutz- holz m <sup>3</sup>	Brenn- holz m <sup>3</sup>	Total m <sup>3</sup>	Nutz- holz m <sup>3</sup>	Brenn- holz m <sup>3</sup>	Total m <sup>3</sup>
1952/53	2'535	2'533	5'068	312	311	623	4'983	7'737	12'720
1953/54	3'755	1'730	5'485	24	80	104	5'342	7'160	12'502
1954/55	9'963	2'224	12'187	382	561	943	13'458	9'845	23'303
1955/56	3'741	1'618	5'359	372	117	489	5'515	5'940	11'455
1956/57	3'007	1'580	4'587	70	44	114	4'827	5'183	10'010
1957/58	3'859	1'283	5'142	52	136	188	5'824	5'554	11'378
1958/59	2'752	1'755	4'507	24	118	142	4'139	4'956	9'095
1959/60	3'764	1'193	4'957	290	412	702	5'640	5'056	10'696
1960/61	3'695	1'468	5'163	102	175	277	5'160	4'969	10'129
1961/62	4'920	1'750	6'670	36	330	366	6'100	4'651	10'751
1962/63	4'045	1'995	6'040	236	169	405	5'178	5'057	10'235
1963/64	4'358	1'882	6'240	82	298	380	5'476	4'566	10'042
1964/65	4'430	1'875	6'305	22	337	359	5'370	4'109	9'479
1965/66	4'683	1'505	6'188	125	216	341	5'625	3'398	9'023
1966/67	4'615	1'114	5'729	5'226	667	5'893	5'193	2'853	8'046
1967/68	6'759	864	7'623	236	419	655	7'342	2'510	9'852
1968/69	5'028	1'080	6'108	10	173	183	5'465	2'252	7'717
1969/70	7'799	816	8'615	660	405	1'065	8'368	1'746	10'114
1970/71	9'671	856	10'527	295	530	825	9'819	1'709	11'528
1971/72	9'097	625	9'722	146	325	471	9'408	1'458	10'866
1972/73	9'121	667	9'788	27	199	226	9'315	1'426	10'741
1973/74	12'005	1'250	13'255	22	385	407	12'189	2'298	14'487
1974/75	9'101	940	10'041	426	412	838	9'420	1'929	11'349
1975/76	7'577	1'000	8'577	21	288	309	7'652	1'752	9'367
1976/77	11'006	887	11'893	-	230	230	11'236	1'575	12'811
1977/78	13'757	999	14'756	-	145	145	14'021	1'752	15'773
1978/79	9'916	1'152	11'068	-	45	45	10'170	2'207	12'377
1979/80	9'864	2'539	12'403	3	74	77	10'072	4'052	14'124
1980/81	9'726	2'663	12'389	67	129	196	9'786	4'834	14'620
1981/82	14'424	2'140	16'564	627	243	870	14'543	4'811	19'354
1982/83	10'954	2'890	13'844	202	323	525	11'089	5'242	16'331
1983/84	8'795	3'103	11'898	20	360	380	8'918	5'259	14'177
1984/85	8'382	2'479	10'861	260	424	684	8'413	4'357	12'770

**Subventionierte Schutzwaldaufforstungen nach Baumarten seit 1958/59  
(inkl. Rüfeverbauungen)**

Wirt- schafts- jahr	Nadelhölzer						Laubhölzer					Sträu- cher u. Weiden <sup>1</sup>	Total Nadel- hölzer Laub- hölzer Sträucher
	Fichten	Tannen	Wald- föhren Arve	Berg- föhren Leg- föhren	Lärchen	Total	Ahorne	Eschen	Erlen	Andere	Total		
1958/59	20'250	-	1'850	1'050	9'450	32'600	6'900	850	13'000	4'100	24'850	9'000	66'450
1959/60	18'350	-	12'500	1'200	4'100	36'150	2'100	500	6'700	1'050	10'350	17'750	64'250
1960/61	16'900	-	4'350	7'450	12'500	41'200	1'900	-	24'950	-	26'850	9'400	77'450
1961/62	17'100	800	2'800	9'200	4'700	34'600	1'200	400	31'200	-	32'800	7'400	74'800
1962/63	64'650	-	24'400	-	2'700	91'750	250	1'050	16'000	-	17'300	5'100	114'150
1963/64	59'500	-	27'250	7'400	9'800	103'950	300	-	10'300	-	10'600	4'650	119'200
1964/65	24'500	-	9'550	-	4'600	38'650	-	-	8'200	-	8'200	-	46'850
1965/66	22'450	-	1'000	9'300	12'150	44'900	550	-	1'200	450	2'200	4'050	51'150
1966/67	44'850	3'450	-	3'600	6'800	58'700	6'100	450	3'100	3'000	12'650	-	71'350
1967/68	14'600	-	2'850	1'000	2'200	20'650	-	150	14'000	-	14'150	650	35'450
1968/69	30'200	800	-	2'800	6'700	40'500	1'750	250	71'900	-	73'900	-	114'400
1969/70	20'950	-	-	9'550	5'000	35'500	1'600	2'550	99'750	-	103'900	5'950	145'350
1970/71	58'650	-	-	12'200	15'850	86'700	-	5'200	119'300	-	124'500	11'050	222'250
1971/72	27'920	-	-	7'100	8'950	43'970	-	2'300	153'800	350	156'450	23'900	224'320
1972/73	66'550	600	-	11'500	9'800	88'450	3'800	7'200	167'400	4'230	182'630	21'450	292'530
1974	24'800	5'700	-	10'500	15'600	56'600	-	850	74'600	800	76'250	8'700	141'550
1975	17'150	-	-	7'450	5'100	29'700	4'150	5'400	63'150	350	73'050	25'900	128'650
1976	34'176	4'550	-	11'096	9'878	59'700	4'500	4'876	34'750	500	44'626	16'700	121'026
1977	20'616	-	-	13'362	8'360	42'338	1'190	6'810	67'338	-	75'338	9'044	126'720
1978	20'368	200	-	11'217	5'718	37'503	6'748	8'734	52'000	-	67'482	37'582	142'567
1979	22'695	2'000	-	35'871	14'094	74'660	5'896	22'069	122'995	8'450	159'410	29'673	263'743
1980	9'925	2'050	1'400	6'876	6'192	26'443	6'650	5'296	35'250	1'050	48'246	23'515	98'204
1981	31'150	-	-	-	10'200	41'350	-	-	9'900	-	-	-	51'250
1982	30'726	616	3'100	3'704	9'760	47'906	3'850	12'300	48'000	3'940	68'090	20'030	136'026
1983	24'200	2'500	-	1'250	3'800	31'750	1'200	-	2'100	500	3'800	1'250	36'800
1984	30'052	2'500	2'550	2'800	16'097	53'999	5'900	5'470	93'300	500	105'170	14'950	174'119
1985	14'920	160	-	2'737	2'700	20'517	2'824	12'056	31'500	80	46'460	9'000	75'977
1986	6'405	-	120	1'391	6'252	14'168	1'800	-	57'328	-	59'128	9'825	83'121
1987	15'700	100	2'554	1'006	6'921	26'281	1'900	-	41'216	200	43'316	3'013	72'610
1988	10'496	-	-	3'912	7'196	21'604	1'520	-	508	196	2'224	3'000	26'828
1989	9'070	-	872	2'240	4'928	17'110	7'267	-	37'272	125	44'664	9'550	71'324
1990	7'582	1'316	300	648	5'699	15'545	9'711	-	35'370	1'100	46'181	2'060	63'786
1991	11'590	-	-	1'784	3'516	16'890	2'724	11	15'600	273	18'608	2'518	38'016
1992 <sup>2</sup>	12'558	660	240	8'872	7'408	29'738	18'325	-	34'465	600	53'390	7'691	90'819
1993	20'090	2'418	-	1'896	8'238	32'642	11'971	-	47'210	125	59'306	7'281	99'229
1994	4'422	1'054	-	1'980	5'438	12'894	8'712	-	37'815	400	46'927	6'032	65'853
1995	5'406	1'184	-	2'444	2'064	11'098	7'793	-	28'743	100	36'636	3'892	51'626
1996	5'816	496	-	2'634	3'104	12'050	2'352	-	9'839	1'155	13'346	3'075	28'471

<sup>1</sup> Roter Holunder, Mehlbeere, Vogelbeere, Weiden etc.<sup>2</sup> Ab 1992 Schutzwaldaufforstungen, Subventionierte Berggebietssanierung, Pflanzenbedarf Tiefbauamt Rufen und Gewässer



Windschutzpflanzungen nach Baumarten seit 1950<sup>1</sup>

Jahr	Nadelhölzer				Laubhölzer								Sträucher	TOTAL		
	Fichten	Föhren	Lärchen	Nadelhölzer zusammen	Felben	Birken	Pappeln	Ulmen	Ahorne	Eschen	Erlen	Andere Laubhölzer <sup>2</sup>			Laubhölzer zusammen	
1950	-	-	-	-	9'710	950	842	-	-	3'950	9'000	2'450	26'902	28'220	55'122	
1951	-	100	-	100	6'680	5'270	1'932	200	-	1'920	18'400	448	34'850	26'900	61'850	
1952	-	11'800	-	11'800	2'350	2'800	1'410	-	-	500	11'800	1'660	20'520	16'000	48'320	
1953	-	18'000	-	18'000	17'700	13'300	-	-	-	-	29'000	3'180	63'180	32'600	113'780	
1954	-	4'850	-	4'850	16'000	4'050	470	-	-	-	37'250	8'710	66'480	14'650	85'980	
1955	-	950	-	950	7'400	4'000	280	-	-	-	12'150	2'170	26'000	11'600	38'550	
1956	-	1'600	-	1'600	8'600	1'200	140	-	-	-	1'200	1'500	12'640	11'700	25'940	
1957	200	11'600	400	12'200	5'300	3'800	215	-	1'000	-	2'800	2'800	15'915	8'800	36'915	
1958	1'280	6'885	570	8'735	-	1'400	120	-	-	-	2'800	2'895	7'215	69'400	85'350	
1959	200	2'500	200	2'900	2'700	1'150	116	-	200	-	7'300	4'950	16'416	14'390	33'706	
1959/60	260	8'320	-	8'580	3'950	5'950	945	2'100	100	-	12'050	100	25'195	21'250	55'025	
1960/61	400	4'975	700	6'075	5'800	4'500	980	600	350	-	18'500	1'100	31'830	17'320	55'225	
1961/62	400	11'200	-	11'600	1'100	300	145	100	500	-	9'200	450	11'795	25'950	49'345	
1962/63	-	3'100	-	3'100	2'200	3'700	190	-	-	-	5'100	109	11'299	18'150	32'549	
1963/64	-	7'350	-	7'350	1'000	1'700	48	-	-	-	2'000	8	4'756	12'050	24'156	
1964/65	-	1'025	-	1'025	1'050	-	274	50	-	-	7'800	400	9'574	10'450	21'049	
1965/66	-	5'300	1'150	6'450	-	3'800	108	-	-	-	6'300	25	10'233	10'450	27'133	
1966/67	250	4'700	-	4'950	2'700	2'780	80	-	-	-	4'200	250	10'010	7'700	22'660	
1967/68	1'000	3'900	-	4'900	-	500	25	400	-	-	3'700	-	4'625	10'300	19'825	
1968/69	6'008	12'250	-	18'258	-	550	255	250	150	-	38'300	100	39'605	7'585	65'448	
1969/70	300	13'350	-	13'650	78	2'850	-	-	-	100	-	300	1'000	4'328	13'720	31'698
1970/71	1'550	8'800	5'800	16'150	-	750	82	800	100	950	-	225	2'907	7'050	26'107	
1971/72	1'100	17'200	500	18'800	-	2'756	160	-	-	100	1'000	150	4'166	7'750	30'716	
1972/73	1'950	2'550	-	4'500	1'500	2'600	110	-	-	-	150	900	-	5'260	9'800	19'560
1974	400	10'250	400	11'050	-	2'900	280	-	-	-	500	3'800	-	7'480	18'000	36'530
1975	700	8'475	250	9'425	-	7'150	90	700	750	50	2'550	230	11'520	21'500	42'445	
1976	4'250	2'050	-	6'300	-	2'050	339	-	550	100	400	250	3'689	8'300	18'289	
1977	2'850	6'600	-	9'450	-	1'005	301	-	465	1'250	1'200	950	5'171	18'600	33'221	
1978	-	3'550	-	3'550	-	2'050	90	-	200	-	-	-	2'340	12'185	18'075	
1979	-	3'900	-	3'900	-	1'700	-	-	200	150	50	1'205	3'305	2'550	9'755	
1980	150	3'750	-	3'900	-	200	225	-	1'000	200	-	650	2'275	3'700	9'875	
1981	-	4'850	-	4'850	-	350	50	-	575	-	-	1'625	2'600	9'160	16'610	
1982	1'300	3'625	-	4'925	-	35	-	-	875	225	-	550	1'685	10'840	17'450	
1983	1'025	3'900	-	4'925	-	1'100	82	100	1'050	150	500	1'675	4'657	6'050	15'632	
1984	1'250	2'350	275	3'875	-	200	-	25	575	125	-	650	1'575	4'770	10'220	
1985	-	4'125	-	4'125	-	166	-	-	1'550	600	-	1'625	3'941	8'305	16'371	
1986	-	1'525	-	1'525	-	125	10	-	625	-	100	1'425	2'285	4'845	8'655	
1987	-	-	-	-	-	400	-	-	700	-	-	158	1'258	2'850	4'108	
1988	-	-	-	-	-	225	-	50	345	-	-	475	1'095	3'650	4'745	
1989	-	-	-	-	-	29	-	50	54	50	-	179	362	1'195	1'557	
1990	-	-	-	-	-	-	-	-	-	-	-	-	-	-	650	
1991	-	150	-	150	-	56	-	-	300	25	-	625	1'006	1'625	2'781	
1992	-	-	-	75	-	-	-	-	-	-	-	-	1'475	-	-	
1993	-	-	-	50	-	-	-	-	-	-	-	-	395	-	-	
1994	-	-	-	125	-	-	-	-	-	-	-	-	1'974	-	-	
1995	-	-	-	-	-	-	-	-	-	-	-	-	1'200	-	-	
1996	-	-	-	50	-	-	-	-	-	-	-	-	380	1'400	1'830	

<sup>1</sup> Quelle: Bericht Landesforstamt

<sup>2</sup> Aspe, Robinie, Kirschbaum, S. Pappel, Apfelbaum, Linde, Traubenkirsche, Nussbaum, Eiche, Buche, Akazie

Erlegtes Wild nach Arten seit 1955<sup>1</sup>

Jagdjahr <sup>2</sup>	Rehwild				Rotwild				Gamswild			
	Total	Böcke	Geissen	Kitzen	Total	Hirsche	Hirschkühe	Kälber	Total	Böcke	Geissen	Kitzen
1955	92	62	28	2	85	29	46	10	26	21	5	-
1956	91	55	35	1	67	29	35	3	35	24	11	-
1957	134	62	70	2	82	35	40	7	54	38	16	-
1958	143	65	62	16	62	30	27	5	45	31	13	1
1959	134	60	63	11	136	40	69	27	49	34	14	1
1960	159	71	60	28	161	51	83	27	56	38	15	3
1961	108	58	47	3	100	39	49	12	83	55	27	1
1962/63	157	85	61	11	178	67	81	30	103	51	45	7
1963/64	151	66	69	16	124	46	62	16	106	51	50	5
1964/65	128	63	55	10	136	45	67	24	90	41	42	7
1965/66	128	57	52	19	140	40	77	23	79	40	37	2
1966/67	122	57	50	15	143	48	80	15	81	45	32	4
1967/68	136	56	62	18	143	48	77	18	99	53	42	4
1968/69	149	63	61	25	152	54	75	23	105	57	44	4
1969/70	174	65	72	37	202	59	95	48	81	40	38	3
1970/71	219	84	88	47	165	54	77	34	94	47	42	5
1971/72	194	63	82	49	137	48	58	31	94	45	39	10
1972/73	248	78	104	66	158	48	82	28	88	43	40	5
1973/74	325	99	144	82	202	65	85	52	91	48	38	5
1974/75	268	102	94	72	131	51	50	30	61	33	22	6
1975/76	289	99	113	77	159	53	64	42	66	39	25	2
1976/77	259	91	102	66	203	63	85	55	99	50	38	11
1977/78	242	91	81	70	160	61	61	38	116	55	50	11
1978/79	246	94	95	57	134	53	54	27	119	62	46	11
1979/80	197	71	70	56	128	55	47	26	111	56	44	11
1980/81	219	90	80	49	134	59	51	24	133	60	59	14
1981/82	266	107	102	57	140	63	50	27	101	56	42	3
1982/83	301	138	103	60	141	56	53	32	120	66	52	2
1983/84	278	133	94	51	141	59	57	25	111	60	41	10
1984/85	305	125	102	78	136	58	51	27	101	53	40	8
1985/86	281	102	112	67	132	55	50	27	103	50	47	6
1986/87	297	131	106	60	166	73	58	35	139	68	61	10
1987/88	317	133	125	59	187	65	73	49	120	55	57	8
1988/89	236	106	82	48	174	63	72	39	117	49	56	12
1989/90	257	101	102	54	163	56	68	39	132	55	64	13
1990/91	304	122	164	18	177	78	87	12	231	96	122	13
1991/92	258	105	98	55	144	53	53	38	164	72	71	21
1992/93	295	127	168	*	216	87	129	*	142	71	71	*
1993/94	267	116	151	*	184	72	112	*	114	49	65	*
1994/95	270	*	*	*	190	*	*	*	135	*	*	*
1995/96	255	115	140	*	191	76	115	*	143	72	71	*
1996/97	306	151	155	*	234	98	136	*	122	64	58	*

<sup>1</sup> Quelle: Jahresbericht und Zählungen des Landesforstamtes  
<sup>2</sup> 1. April - 31. März



Jagdjahr <sup>1</sup>	Haarwild								Federwild				
	Feldhasen	Dachse	Füchse	Marder Wiesel	Hunde	Katzen	Bisam- Ratten	Murmel- tiere	Birkhäh- ne, Reb- Schnee-, Wasser- hühner Drosseln	Fasan- hähne	Stock- enten Wild- tauben	Habichte Bussarde	Elstern Häher Raben
1955	44	19	63	17	4	20	-	12	12	-	62	1	268
1956	43	11	75	21	6	22	-	23	2	-	51	6	186
1957	42	11	82	12	3	17	-	18	8	-	72	3	274
1958	30	14	77	16	7	31	-	7	4	-	83	2	232
1959	39	13	100	21	5	17	-	3	7	6	66	-	192
1960	25	16	69	7	6	17	-	38	8	2	58	1	181
1961	16	11	88	16	9	26	-	15	6	8	113	-	159
1962/63	23	11	100	22	12	16	-	15	7	19	205	-	195
1963/64	22	10	111	14	6	36	-	15	6	15	194	-	327
1964/65	24	10	124	18	6	27	-	15	6	21	154	-	328
1965/66	24	7	115	9	2	31	-	5	5	4	194	-	304
1966/67	23	10	132	11	5	49	-	12	9	10	204	-	410
1967/68	29	18	182	32	2	48	-	13	8	11	189	-	324
1968/69	18	10	147	22	9	68	-	12	7	9	159	-	289
1969/70	30	6	82	17	8	55	-	17	9	18	122	-	314
1970/71	24	4	97	20	10	80	-	9	16	7	161	-	367
1971/72	29	4	93	24	32	34	-	14	10	10	112	-	366
1972/73	52	5	37	26	6	73	-	15	-	17	175	-	518
1973/74	72	3	38	28	5	58	-	22	-	10	159	-	386
1974/75	80	3	38	22	5	55	-	4	1	11	114	-	493
1975/76	91	2	102	32	4	39	-	26	12	8	116	-	617
1976/77	80	7	138	27	1	37	-	8	13	6	154	-	465
1977/78	39	1	160	20	3	46	-	23	9	5	49	-	436
1978/79	29	1	55	14	2	41	-	26	14	10	168	-	533
1979/80	41	1	55	5	2	34	-	28	11	15	87	-	228
1980/81	63	-	56	17	-	28	-	23	17	17	256	-	422
1981/82	82	8	84	15	6	29	-	24	9	7	299	-	479
1982/83	44	1	73	9	7	18	-	30	7	2	205	-	386
1983/84	43	5	105	12	2	18	-	35	7	23	201	-	195
1985	38	3	47	6	4	28	-	35	11	9	170	-	182
1986	28	3	68	19	3	18	-	35	10	16	122	-	219
1987	18	-	49	9	4	17	-	33	9	10	*	-	145
1988	21	5	55	5	3	19	*	25	7	17	112	-	198
1989	*	*	*	*	*	*	*	*	*	*	*	-	*
1990	14	10	107	8	2	25	8	19	9	7	72	-	97
1991	11	12	121	5	2	33	13	14	2	7	71	-	129
1992	9	17	142	3	1	22	10	16	5	6	77	-	99
1993	7	12	130	1	0	15	8	11	4	7	81	-	131
1994	5	12	111	0	0	12	4	11	5	10	69	-	112
1995	3	21	197	1	0	8	3	15	2	9	61	-	99
1996	*	*	*	*	*	*	*	18	*	*	*	*	*

<sup>1</sup> 1. April - 31. März

Wildbestand nach Arten seit 1955<sup>1</sup>

Jagdjahr <sup>2</sup>	Rehwild <sup>5</sup>				Rotwild <sup>6</sup>				Gamswild <sup>7</sup>				Murmeltiere	Birkhähne
	Total	Böcke	Geissen	Kitzen	Total	Hirsche	Hirschkühe	Kälber	Total	Böcke	Geissen	Kitzen		
1955	698	228	321	149	397	125	194	78	825	245	365	215	470	55
1956	545	171	276	98	358	115	177	66	743	214	347	182	445	42
1957	567	184	274	109	348	113	168	67	713	206	339	168	461	48
1958	593	184	283	126	333	111	159	63	715	199	331	185	474	53
1959	542	182	245	115	324	110	151	63	705	200	329	176	458	55
1960	542	173	263	106	314	109	148	57	720	195	345	180	460	59
1961	515	165	242	108	289	105	138	55	677	211	316	150	448	48
1962/63	610	196	275	139	501	159	253	89	797	239	372	186	317	35
1963/64	593	180	255	158	470	149	225	96	691	208	324	159	361	51
1964/65	589	181	252	156	467	138	223	106	704	209	338	157	297	48
1965/66	579	183	247	149	483	143	240	100	649	196	321	132	336	64
1966/67	526	168	233	125	413	126	198	89	603	186	290	127	325	66
1967/68	501	160	215	126	435	136	211	88	605	199	284	122	344	69
1968/69	521	163	230	128	496	147	236	113	686	226	327	133	385	71
1969/70	564	189	235	140	574	180	269	125	916	313	452	151	394	74
1970/71	585	198	254	142	513	175	329	101	732	248	356	128	231	95
1971/72	617	210	251	156	535	172	252	111	741	250	368	123	327	102
1972/73	645	216	264	165	572	190	267	115	759	256	376	127	364	97
1973/74	720	237	306	177	583	188	260	135	737	250	361	126	342	105
1974/75	609	181	238	190	431	140	198	93	626	220	305	101	401	109
1975/76	606	189	236	181	379	136	167	76	512	189	248	75	372	125
1976/77	563	185	216	162	400	138	180	82	669	238	325	106	392	119
1977/78	538	177	215	146	421	156	184	81	762	251	363	148	411	132
1978/79	553	181	219	153	388	139	165	84	685	234	327	124	409	123
1979/80	534	176	213	145	324	118	137	69	629	227	288	114	403	117
1980/81	577	196	220	161	375	135	158	82	680	224	332	124	357	101
1981/82	580	202	229	149	362	137	152	73	592	207	272	113	376	78
1982/83	721	243	277	201	404	151	171	82	654	230	299	125	402	81
1983/84	587	280	307	*	418	202	216	*	698	310	388	*	389	97
1985	626	303	323	*	421	211	210	*	684	310	374	*	381	101
1986	666	326	340	*	443	219	224	*	702	326	376	*	392	97
1987	577	275	302	*	433	201	232	*	805	360	445	*	387	108
1988	673	323	350	*	393	175	218	*	699	*	*	*	*	*
1989	536	244	292	*	394	184	210	*	1'035	* <sup>4</sup>	* <sup>4</sup>	*	*	*
1990	542	253	289	*	342	160	182	*	925	*	*	*	*	*
1991	532	251	281	*	300	90	210	*	718	*	*	*	*	*
1992	540	260	280	*	380	103	277	*	652	*	*	*	*	*
1993	511	*	*	*	312	*	*	*	713	*	*	*	3	3
1994	557	*	*	*	309	*	*	*	656	*	*	*	*	*
1995	5	*	*	*	314	*	*	*	612	*	*	*	*	*
1996	5	*	*	*	365	*	*	*	615	*	*	*	*	*
1997	5	*	*	*	372	*	*	*	613	*	*	*	*	*

<sup>1</sup> Quelle: Jahresbericht und Zählungen des Landesforstamtes<sup>2</sup> 1. April - 31. März<sup>3</sup> keine genauen Zählungen vorhanden<sup>4</sup> Die Stichtagszählung hat nur die Anzahl erfasst<sup>5</sup> Es werden keine Zählungen durchgeführt<sup>6</sup> Stand Februar<sup>7</sup> Stichtagszählung September



## **INDUSTRIE, GEWERBE, DIENSTLEISTUNGEN**

ARBEITSSTÄTTEN, BESCHÄFTIGTE

WIRTSCHAFTSABTEILUNGEN, -KLASSEN, -GRUPPEN, -ARTEN

BETRIEBSSTÄTTENFLÄCHE

GEWERBEBEWILLIGUNGEN

TÄTIGE GEWERBEBETRIEBE

BAUTÄTIGKEIT

Quelle: Betriebszählung  
Industriekammerstatistik  
Gewerbegenossenschaftsstatistik  
Baustatistik

Anmerkung: Die Betriebszählung erfasst nur die nichtlandwirtschaftlichen Betriebe.  
Die Industriekammer- bzw. Gewerbegenossenschaftsstatistik erfasst die jeweiligen Mitgliedsfirmen.  
Beschäftigtenzahlen einschliesslich Grenzgänger.

Industriexporte siehe Aussenhandel.  
Baukostenindex siehe Indexziffern.



**BETRIEBSZÄHLUNG<sup>1</sup>****Arbeitsstätten und Beschäftigte nach Wirtschaftsabteilungen und nach Gemeinden 1991**

Wirtschafts- abteilungen	Liechten- stein	Vaduz	Triesen	Balzers	Triesen- berg	Schaan	Planken	Eschen	Mauren	Gamprin	Ruggell	Schellen- berg
Im ganzen												
Arbeitsstätten	1'937	577	237	199	120	377	9	146	128	50	64	30
Beschäftigte	17'245	5'090	1'373	2'011	538	4'974	29	1'439	803	495	418	75
1. Energie-, Wasser- versorgung, Bergbau												
Arbeitsstätten	7	1	1	1	1	3	-	-	-	-	-	-
Beschäftigte	160	13	3	3	2	139	-	-	-	-	-	-
2/3 Verarbeitende Produktion												
Arbeitsstätten	243	45	30	30	17	49	-	23	16	9	18	6
Beschäftigte	7'174	668	430	1'220	70	3'110	-	848	346	226	237	19
4. Baugewerbe												
Arbeitsstätten	196	34	29	24	19	24	2	24	19	6	10	5
Beschäftigte	2'010	338	281	276	145	491	8	207	118	72	55	19
5. Handel, Gast-, Reparaturgewerbe												
Arbeitsstätten	550	154	77	53	40	129	2	31	29	17	15	3
Beschäftigte	2'364	779	300	159	166	555	7	125	89	132	40	12
6. Verkehr, Nachrichten- übermittlung												
Arbeitsstätten	102	14	10	9	9	12	1	14	16	4	7	6
Beschäftigte	525	132	50	34	35	65	2	81	65	24	27	10
7. Banken, Versicherung, Beratung												
Arbeitsstätten	553	243	57	55	19	96	1	32	28	8	10	4
Beschäftigte	3'395	2'413	164	232	59	292	6	107	49	24	45	4
8. Sonstige Dienst- leistungen												
Arbeitsstätten	241	66	31	24	13	57	3	21	14	5	2	5
Beschäftigte	968	304	127	73	46	266	6	63	57	12	6	8
9. Öffentliche Ver- waltung												
Arbeitsstätten	45	20	2	3	2	7	-	1	6	1	2	1
Beschäftigte	649	443	18	14	15	56	-	8	79	5	8	3

<sup>1</sup> Quelle: Betriebszählung

**Arbeitsstätten und Beschäftigte nach Wirtschaftsabteilungen und nach Gemeinden 1985**

Wirtschafts- abteilungen	Liechten- stein	Vaduz	Triesen	Balzers	Triesen- berg	Schaan	Planken	Eschen	Mauren	Gamprin	Ruggell	Schellen- berg
<b>Im ganzen</b>												
Arbeitsstätten	1'675	532	157	142	116	310	11	139	130	51	60	27
Beschäftigte	15'580	5'009	847	1'842	557	4'181	36	1'281	861	583	298	85
<b>1. Energie-, Wasser- versorgung, Bergbau</b>												
Arbeitsstätten	8	2	1	1	1	2	-	1	-	-	-	-
Beschäftigte	141	14	2	2	2	117	-	4	-	-	-	-
<b>2. Verarbeitende Produktion</b>												
Arbeitsstätten	208	44	18	26	17	45	-	18	14	7	13	6
Beschäftigte	6'788	1'181	203	1'157	69	2'603	-	719	393	314	127	22
<b>4. Baugewerbe</b>												
Arbeitsstätten	181	35	23	24	19	21	4	19	16	8	9	3
Beschäftigte	1'769	372	210	273	144	344	24	148	90	88	65	11
<b>5. Handel, Gast-, Reparaturgewerbe</b>												
Arbeitsstätten	524	164	57	32	43	109	2	38	38	20	15	6
Beschäftigte	2'329	837	230	125	206	496	5	135	127	117	37	14
<b>6. Verkehr, Nachrichten- übermittlung</b>												
Arbeitsstätten	101	16	10	7	10	13	1	13	19	3	5	4
Beschäftigte	462	117	40	21	27	63	1	79	66	19	18	11
<b>7. Banken, Versicherung, Beratung</b>												
Arbeitsstätten	411	206	30	34	10	71	-	21	26	4	8	1
Beschäftigte	2'609	1'872	86	179	41	268	-	58	67	16	20	2
<b>8. Sonstige Dienst- leistungen</b>												
Arbeitsstätten	191	48	15	15	14	42	3	27	9	7	7	4
Beschäftigte	897	273	57	69	51	237	4	127	24	20	16	19
<b>9. Öffentliche Ver- waltung</b>												
Arbeitsstätten	51	17	3	3	2	7	1	2	8	2	3	3
Beschäftigte	585	343	19	16	17	53	2	11	94	9	15	6

## Arbeitsstätten nach Grössenklassen und Wirtschaftsklassen 1985

Wirtschaftsklassen	Arbeitsstätten im ganzen	Arbeitsstätten mit ... Beschäftigten									
		1	2-3	4-5	6-9	10-19	20-49	50-99	100-199	200-499	500+
<b>Total</b>	<b>1'675</b>	<b>430</b>	<b>493</b>	<b>266</b>	<b>227</b>	<b>153</b>	<b>66</b>	<b>23</b>	<b>7</b>	<b>6</b>	<b>4</b>
11 Energie-, Wasserversorgung, Bergbau	8	-	5	1	-	1	-	-	1	-	-
21 Nahrungsmittel	7	2	2	-	-	1	-	-	1	1	-
24 Textilien	4	1	-	-	-	-	2	1	-	-	-
25 Bekleidungen und Wäsche	8	-	2	1	1	2	1	1	-	-	-
26 Holzbe- und -verarbeitung; Möbel	49	13	13	2	9	6	3	3	-	-	-
27 Papier und Papierwaren	1	1	-	-	-	-	-	-	-	-	-
28 Graphische Erzeugnisse, Verlage	21	5	4	6	3	1	2	-	-	-	-
29 Lederwaren und Schuhe	2	-	-	-	1	-	1	-	-	-	-
31 Chemische Erzeugnisse	3	-	2	-	-	-	-	1	-	-	-
32 Kunststoff- und Kautschukwaren	6	2	1	-	1	2	-	-	-	-	-
33 Abbau und verarb. Steine u. Erden	14	2	-	2	2	5	1	1	-	-	1
34 Metallbearbeitung und -verarbeitung	37	7	10	5	9	3	1	-	1	-	1
35 Maschinen- und Fahrzeugbau	22	2	1	5	4	1	4	1	2	1	1
36 Elektrotechnik, Elektronik, Optik	20	1	4	-	4	4	3	1	-	2	1
37 Uhren, Bijouteriewaren	1	-	1	-	-	-	-	-	-	-	-
38 Sonstiges verarbeitendes Gewerbe	13	4	6	1	2	-	-	-	-	-	-
41 Bauhauptgewerbe (o. Stahlbau)	77	7	13	11	11	20	7	7	1	-	-
42 Ausbaugewerbe	104	16	27	23	25	11	2	-	-	-	-
51 Grosshandel	87	38	31	11	3	3	1	-	-	-	-
54 Handelsvermittlung	31	18	10	2	1	-	-	-	-	-	-
55 Einzel-, Detailhandel	220	60	75	42	28	13	2	-	-	-	-
57 Gastgewerbe	116	9	30	31	23	18	4	1	-	-	-
58 Reparaturgewerbe	70	12	24	11	12	9	2	-	-	-	-
61 Bahnen	4	-	-	2	2	-	-	-	-	-	-
62 Strassenverkehr, Rohrleitungen	70	27	18	9	7	6	3	-	-	-	-
64 Luftfahrt	1	-	-	-	1	-	-	-	-	-	-
65 Verkehrsvermittlung, Spedition	14	3	7	2	1	1	-	-	-	-	-
66 Nachrichtenübermittlung	12	2	3	3	2	-	2	-	-	-	-
71 Banken, Finanzgesellschaften	23	9	4	2	3	2	-	-	1	2	-
72 Versicherungen	27	13	5	4	3	2	-	-	-	-	-
73 Immobilien	10	7	2	1	-	-	-	-	-	-	-
74 Vermietung, Leasing	2	1	-	1	-	-	-	-	-	-	-
75 Beratung, Planung, kommerz. Dienste	295	89	97	47	38	13	8	3	-	-	-
76 Persönliche Dienstleistung	54	11	23	12	4	2	1	1	-	-	-
81 Unterrichtswesen (privat und öffentlich)	65	21	22	3	4	13	2	-	-	-	-
82 Forschung und Entwicklung, Prüfung	1	-	-	1	-	-	-	-	-	-	-
83 Gesundheits- und Veterinärwesen	44	3	15	10	5	7	3	1	-	-	-
84 Umweltschutz (privat und öffentlich)	8	6	1	1	-	-	-	-	-	-	-
85 Heime, Wohlfahrtspflege	14	2	6	2	3	-	1	-	-	-	-
86 Kirchl., relig., weltansch. Vereine	16	7	8	1	-	-	-	-	-	-	-
87 Interessenvertretung	14	8	3	1	1	1	-	-	-	-	-
88 Kultur, Sport, Erholung	29	12	12	4	1	-	-	-	-	-	-
91 Öffentliche Verwaltung i.e.S.	50	9	6	6	13	6	9	1	-	-	-
92 Sozialversicherung	1	-	-	-	-	-	1	-	-	-	-

## Arbeitsstätten nach Wirtschaftsarten und Beschäftigengrößenklassen 1991

Wirtschaftsklassen	Arbeitsstätten im ganzen	Arbeitsstätten mit ... Beschäftigten									
		1	2-3	4-5	6-9	10-19	20-49	50-99	100-199	200-499	500+
IM GANZEN	1'937	625	525	262	239	160	86	26	4	7	3
11 Energie- und Wasserversorgung	7	-	4	-	1	1	-	-	1	-	-
21 Nahrungsmittel	6	-	3	1	-	1	-	-	-	1	-
24 Textilien	2	-	1	-	-	-	1	-	-	-	-
25 Bekleidungen und Wäsche	7	1	3	1	-	-	1	1	-	-	-
26 Holzbe- und -verarbeitung; Möbel	51	12	13	9	4	7	3	3	-	-	-
27 Papier und Papierwaren	1	1	-	-	-	-	-	-	-	-	-
28 Graphische Erzeugnisse, Verlage	25	6	6	4	4	2	3	-	-	-	-
29 Lederwaren und Schuhe	1	-	-	-	-	1	-	-	-	-	-
31 Chemische Erzeugnisse	5	-	-	2	1	-	1	1	-	-	-
32 Kunststoff- und Kautschukwaren	7	1	1	1	1	3	-	-	-	-	-
33 Abbau und verarb. Steine u. Erden	14	1	2	2	2	3	2	-	-	2	-
34 Metallbearbeitung und -verarbeitung	57	16	10	11	8	6	3	1	1	-	1
35 Maschinen- und Fahrzeugbau	25	5	4	2	4	5	2	1	1	-	1
36 Elektrotechnik, Elektronik, Optik	24	5	2	4	2	2	5	2	-	1	1
37 Uhren, Bijouteriewaren	2	1	1	-	-	-	-	-	-	-	-
38 Sonstiges verarbeitendes Gewerbe	16	8	5	2	1	-	-	-	-	-	-
41 Bauhauptgewerbe (o. Stahlbau)	79	14	6	12	16	10	14	6	1	-	-
42 Ausbaugewerbe	117	19	37	15	22	19	4	1	-	-	-
51/3 Grosshandel	146	75	49	9	7	5	-	1	-	-	-
54 Handelsvermittlung	18	9	8	1	-	-	-	-	-	-	-
55/6 Einzel-, Detailhandel	227	82	71	27	25	19	3	-	-	-	-
57 Gastgewerbe	95	9	26	16	26	11	6	1	-	-	-
58 Reparaturgewerbe	64	13	16	12	10	11	2	-	-	-	-
61 Bahnen	2	-	-	1	1	-	-	-	-	-	-
62 Strassenverkehr, Rohrleitungen	71	28	20	9	6	3	5	-	-	-	-
64 Luftfahrt	2	-	1	-	-	1	-	-	-	-	-
65 Verkehrsvermittlung, Spedition	13	2	7	2	1	1	-	-	-	-	-
66 Nachrichtenübermittlung	14	3	3	3	3	2	-	3	-	-	-
71 Banken, Finanzgesellschaften	27	9	10	1	2	2	-	-	-	3	-
72 Versicherungen	34	16	9	4	2	3	-	-	-	-	-
73 Immobilien	11	7	2	-	1	1	-	-	-	-	-
75 Beratung, Planung, kommerz. Dienste	410	152	108	63	55	17	11	4	-	-	-
76 Persönliche Dienstleistungen	71	28	26	10	4	1	1	1	-	-	-
81 Unterrichtswesen (privat und öffentlich)	66	32	14	5	7	7	1	-	-	-	-
82 Forschung und Entwicklung, Prüfung	4	1	1	2	-	-	-	-	-	-	-
83 Gesundheits- und Veterinärwesen	62	16	18	13	6	7	1	1	-	-	-
84 Umweltschutz (privat und öffentlich)	8	2	2	-	4	-	-	-	-	-	-
85 Heime, Wohlfahrtspflege	26	8	9	4	2	-	3	-	-	-	-
86 Kirchl., relig., weltansch. Vereine	17	7	7	2	-	1	-	-	-	-	-
87 Interessenvertretung	24	10	9	3	2	-	-	-	-	-	-
88 Kultur, Sport, Erholung	34	23	8	2	1	-	-	-	-	-	-
91 Öffentliche Verwaltung i.e.S.	44	3	3	7	9	10	10	2	-	-	-
92 Sozialversicherung	1	-	-	-	-	-	1	-	-	-	-



## Beschäftigte nach Grössenklassen und Wirtschaftsklassen 1985

Wirtschaftsklassen	Beschäftigte im ganzen	Personen in Arbeitsstätten mit ... Beschäftigten									
		1	2-3	4-5	6-9	10-19	20-49	50-99	100-199	200-499	500+
<b>Total</b>	<b>15'580</b>	<b>430</b>	<b>1'180</b>	<b>1'180</b>	<b>1'609</b>	<b>1'994</b>	<b>1'884</b>	<b>1'577</b>	<b>872</b>	<b>1'631</b>	<b>3'223</b>
11 Energie-, Wasserversorgung, Bergbau	141	-	10	4	-	12	-	-	115	-	-
21 Nahrungsmittel	482	2	5	-	-	13	-	-	101	361	-
24 Textilien	134	1	-	-	-	-	50	83	-	-	-
25 Bekleidungen und Wäsche	142	-	5	5	6	30	33	63	-	-	-
26 Holzbe- und -verarbeitung; Möbel	468	13	32	8	66	75	64	210	-	-	-
27 Papier und Papierwaren	1	1	-	-	-	-	-	-	-	-	-
28 Graphische Erzeugnisse, Verlage	124	5	9	27	20	10	53	-	-	-	-
29 Lederwaren und Schuhe	36	-	-	-	6	-	30	-	-	-	-
31 Chemische Erzeugnisse	83	-	5	-	-	-	-	78	-	-	-
32 Kunststoff- und Kautschukwaren	40	2	2	-	9	27	-	-	-	-	-
33 Abbau und verarb. Steine u. Erden	811	2	-	9	16	62	35	91	-	-	596
34 Metallbearbeitung und -verarbeitung	852	7	24	24	72	37	37	-	109	-	542
35 Maschinen- und Fahrzeugbau	1'876	2	2	24	25	18	128	50	234	210	1'183
36 Elektrotechnik, Elektronik, Optik	1'699	1	10	-	31	60	95	55	-	545	902
37 Uhren, Bijouteriewaren	3	-	3	-	-	-	-	-	-	-	-
38 Sonstiges verarbeitendes Gewerbe	37	4	14	4	15	-	-	-	-	-	-
41 Bauhauptgewerbe (o. Stahlbau)	1'197	7	31	50	76	274	201	421	137	-	-
42 Ausbaugewerbe	572	16	65	103	172	148	68	-	-	-	-
51 Grosshandel	254	38	76	48	19	36	37	-	-	-	-
54 Handelsvermittlung	56	18	22	8	8	-	-	-	-	-	-
55 Einzel-, Detailhandel	848	60	177	186	207	162	56	-	-	-	-
57 Gastgewerbe	795	9	74	137	172	237	105	61	-	-	-
58 Reparaturgewerbe	376	12	59	50	82	118	55	-	-	-	-
61 Bahnen	24	-	-	9	15	-	-	-	-	-	-
62 Strassenverkehr, Rohrleitungen	295	27	44	39	43	74	68	-	-	-	-
64 Luftfahrt	7	-	-	-	7	-	-	-	-	-	-
65 Verkehrsvermittlung, Spedition	45	3	15	8	8	11	-	-	-	-	-
66 Nachrichtenübermittlung	91	2	6	13	13	-	57	-	-	-	-
71 Banken, Finanzgesellschaften	764	9	9	9	20	26	-	-	176	515	-
72 Versicherungen	90	13	12	16	23	26	-	-	-	-	-
73 Immobilien	15	7	4	4	-	-	-	-	-	-	-
74 Vermietung, Leasing	6	1	-	5	-	-	-	-	-	-	-
75 Beratung, Planung, kommerz. Dienste	1'452	89	229	211	271	169	239	244	-	-	-
76 Persönliche Dienstleistungen	282	11	58	53	24	22	29	85	-	-	-
81 Unterrichtswesen (privat und öffentlich)	324	21	49	14	28	166	46	-	-	-	-
82 Forschung und Entwicklung, Prüfung	4	-	-	4	-	-	-	-	-	-	-
83 Gesundheits- und Veterinärwesen	349	3	40	42	34	91	77	62	-	-	-
84 Umweltschutz (privat und öffentlich)	14	6	3	5	-	-	-	-	-	-	-
85 Heime, Wohlfahrtspflege	73	2	15	8	20	-	28	-	-	-	-
86 Kirchl., relig., weltansch. Vereine	29	7	18	4	-	-	-	-	-	-	-
87 Interessenvertretung	40	8	9	4	9	10	-	-	-	-	-
88 Kultur, Sport, Erholung	64	12	28	18	6	-	-	-	-	-	-
91 Öffentliche Verwaltung i.e.S.	562	9	16	27	86	80	270	74	-	-	-
92 Sozialversicherung	23	-	-	-	-	-	23	-	-	-	-

Vollzeitbeschäftigte nach Wirtschaftsarten und Beschäftigtengrößenklassen 1991

Wirtschaftsklassen	Beschäftigte im ganzen	Personen in Arbeitsstätten mit ... Beschäftigten									
		1	2-3	4-5	6-9	10-19	20-49	50-99	100-199	200-499	500+
IM GANZEN	17'245	625	1'244	1'166	1'693	2'093	2'410	1'847	478	2'474	3'215
11 Energie- und Wasserversorgung	160	-	11	-	7	13	-	-	129	-	-
21 Nahrungsmittel	516	-	8	4	-	12	-	-	-	492	-
24 Textilien	32	-	2	-	-	-	30	-	-	-	-
25 Bekleidungen und Wäsche	111	1	8	4	-	-	47	51	-	-	-
26 Holzbe- und -verarbeitung; Möbel	523	12	31	39	30	97	73	241	-	-	-
27 Papier und Papierwaren	1	1	-	-	-	-	-	-	-	-	-
28 Graphische Erzeugnisse, Verlage	195	6	15	20	24	29	101	-	-	-	-
29 Lederwaren und Schuhe	12	-	-	-	-	12	-	-	-	-	-
31 Chemische Erzeugnisse	105	-	-	10	7	-	21	67	-	-	-
32 Kunststoff- und Kautschukwaren	55	1	2	5	9	38	-	-	-	-	-
33 Abbau und verarb. Steine u. Erden	854	1	5	10	12	38	59	-	-	729	-
34 Metallbearbeitung und -verarbeitung	1'177	16	23	49	54	74	75	79	127	-	680
35 Maschinen- und Fahrzeugbau	1'904	5	10	10	33	72	63	65	120	-	1'526
36 Elektrotechnik, Elektronik, Optik	1'648	5	4	18	15	28	145	144	-	280	1'009
37 Uhren, Bijouteriewaren	4	1	3	-	-	-	-	-	-	-	-
38 Sonstiges verarbeitendes Gewerbe	37	8	13	9	7	-	-	-	-	-	-
41 Bauhauptgewerbe (o. Stahlbau)	1'258	14	15	56	110	137	399	425	102	-	-
42 Ausbaugewerbe	752	19	87	65	162	231	120	68	-	-	-
51/3 Grosshandel	404	75	115	41	48	59	-	66	-	-	-
54 Handelsvermittlung	31	9	17	5	-	-	-	-	-	-	-
55/6 Einzel-, Detailhandel	842	82	163	118	180	230	69	-	-	-	-
57 Gastgewerbe	701	9	61	71	188	144	167	61	-	-	-
58 Reparaturgewerbe	386	13	40	53	72	146	62	-	-	-	-
61 Bahnen	11	-	-	4	7	-	-	-	-	-	-
62 Strassenverkehr, Rohrleitungen	326	28	48	39	39	44	128	-	-	-	-
64 Luftfahrt	13	-	2	-	-	11	-	-	-	-	-
65 Verkehrsvermittlung, Spedition	50	2	16	9	9	14	-	-	-	-	-
66 Nachrichtenübermittlung	125	3	6	13	15	-	88	-	-	-	-
71 Banken, Finanzgesellschaften	1'053	9	24	5	16	26	-	-	973	-	-
72 Versicherungen	106	16	21	17	17	35	-	-	-	-	-
73 Immobilien	27	7	4	-	6	10	-	-	-	-	-
75 Beratung, Planung, kommerz. Dienste	1'927	152	251	279	377	215	341	312	-	-	-
76 Persönliche Dienstleistungen	282	28	64	44	27	11	26	82	-	-	-
81 Unterrichtswesen (privat und öffentlich)	263	32	34	23	49	104	21	-	-	-	-
82 Forschung und Entwicklung, Prüfung	13	1	2	10	-	-	-	-	-	-	-
83 Gesundheits- und Veterinärwesen	358	16	45	58	43	107	26	63	-	-	-
84 Umweltschutz (privat und öffentlich)	39	2	5	-	32	-	-	-	-	-	-
85 Heime, Wohlfahrtspflege	128	8	21	17	12	-	70	-	-	-	-
86 Kirchl., relig., weltansch. Vereine	52	7	18	8	-	19	-	-	-	-	-
87 Interessenvertretung	58	10	22	12	14	-	-	-	-	-	-
88 Kultur, Sport, Erholung	57	23	19	9	6	-	-	-	-	-	-
91 Öffentliche Verwaltung i.e.S.	620	3	9	32	66	137	250	123	-	-	-
92 Sozialversicherung	29	-	-	-	-	-	29	-	-	-	-

**Arbeitsstätten und Vollzeitbeschäftigte nach Wirtschaftsarten, 1985 und 1991**  
**(Vollzeitbeschäftigte 1985 gem. Definition 1991)**

Nr.	Wirtschaftsarten	Arbeitsstätten		Beschäftigte	
		1985	1991	1985	1991
	<b>IM GANZEN</b>	1'668	1'937	15'285	17'245
	<b>SEKTOR 2</b>	397	445	8'587	8'335
<b>1</b>	<b>Energie-, Wasserversorgung, Bergbau</b>	8	7	141	160
11	Energie- und Wasserversorgung	8	7	141	160
1110	Elektrizitätsversorgung	2	2	127	142
1120	Gasversorgung	-	1	-	7
1130	Wasserversorgung	6	4	14	11
<b>2/3</b>	<b>Verarbeitende Produktion</b>	208	243	6'679	7'171
21	Nahrungsmittel	7	6	482	516
211	Fleischwaren	1	-	101	-
2112	Fleischwarenindustrie	1	-	101	-
212	Milchverwertung	1	2	13	15
2121	Käserei	-	1	-	3
2123	Milch- Frischprodukte	1	1	13	12
213	Mühlen, Futtermittel	2	1	3	2
2132	Futtermittel	2	1	3	2
217	Sonstige Nahrungsmittel	2	2	4	7
2173	Suppen, Essig, Senf, Gewürze	2	1	4	4
2175	Teigwaren	-	1	-	3
2180	Nahrungsmittel versch. Art	1	1	361	492
<b>24</b>	<b>Textilien</b>	4	2	133	32
241	Garne, Zwirne	2	1	110	30
2412	Baumwollzwirnerie, -spinnerei	1	1	82	30
2414	Chemiefasern	1	-	28	-
242	Weberei, Wirkerei	1	-	1	-
2424	Weberei, Wirkerei versch. Art	1	-	1	-
245	Stickerei	1	1	22	2
2451	Maschinenstickerei	1	1	22	2
<b>25</b>	<b>Bekleidungen und Wäsche</b>	8	7	138	111
251	Bekleidung, Wäsche (ohne Wirkware)	5	2	66	4
2513	Kinder -Oberbekleidung (ohne Wirkware)	1	-	33	-
2514	Oberbekleidung versch. Art (ohne Wirkware)	3	2	14	4
2516	Sport- und Freizeitbekleidung	1	-	19	-
252	Maschenware (Wirk-, Strickwaren)	1	1	9	3
2527	Sonstige Wirk- und Strickwaren	1	1	9	3
2530	Kleider und Wäsche aus Web- und Wirkstoffen	1	2	2	6
254	Sonstige Konfektion, Textilartikel	1	2	61	98
2541	Haus-, Bett-, Tischwäsche	-	1	-	47
2542	Bettwaren (ohne Matratzen)	1	1	61	51
<b>26</b>	<b>Holzbe- und -verarbeitung; Möbel</b>	49	51	462	523
261	Holzbearbeitung	6	3	35	30
2611	Säge-, Furnier-, Imprägnierwerk	6	3	35	30
262	Holzwarenfabrikation	2	2	2	2
2622	Wagnerei, Drechslerei	1	-	1	-
2625	Holzschnitzerei, Holzbildhauerei	1	1	1	1
2626	Modellschreinerei	-	1	-	1



**Arbeitsstätten und Vollzeitbeschäftigte nach Wirtschaftsarten, 1985 und 1991**  
**(Vollzeitbeschäftigte 1985 gem. Definition 1991)**

Nr.	Wirtschaftsarten	Arbeitsstätten		Beschäftigte	
		1985	1991	1985	1991
263	Möbelfabrikation	4	6	97	128
2631	Grossmöbelfabrikation	-	2	-	2
2633	Polstermöbelfabrikation	2	1	24	25
2636	Möbel verschiedener Art	2	3	73	101
264	Bauschreinerei, Innenausbau	25	23	268	292
2641	Fenster- und Türenfabrikation	3	3	12	7
2642	Einbauküchenmöbelfabrikation	4	3	79	79
2643	Parkettfabrikation, -legerei	1	-	6	-
2644	Bauschreinerei, Innenausbau	17	17	171	206
2650	Schreinerei verschiedener Art	12	17	60	71
27	Papier und Papierwaren	1	1	1	1
272	Verarbeitung von Papier und Karton	1	1	1	1
2725	Sonstige Waren a. Papier, Karton	1	1	1	1
28	Graphische Erzeugnisse, Verlage	21	25	119	195
281	Satz- und Reproduktionsbetriebe	-	2	-	51
2811	Satzatelier	-	1	-	6
2812	Reproduktionsbetrieb (Fotolitho)	-	1	-	45
282	Druckereibetriebe	14	14	96	114
2821	Zeitungsdruckerei	2	2	11	18
2822	Offset-, Tief-, Buchdruckbetrieb	11	11	84	94
2825	Siebdruckbetrieb	1	1	1	2
2830	Buchbindereien (ohne Druckerei)	2	2	5	5
284	Verlagsbetriebe (ohne Druckerei)	5	7	18	25
2841	Buchverlag	2	2	5	4
2842	Zeitungsverlag	-	1	-	1
2843	Zeitschriftenverlag	3	1	13	17
2845	Übrige Verlage	-	3	-	3
29	Lederwaren und Schuhe	2	1	34	12
292	Lederverarbeitung	2	1	34	12
2921	Sattlerwaren, Reiseartikel	2	1	34	12
31	Chemische Erzeugnisse	3	5	83	105
312	Chemische Endprodukte	3	5	83	105
3121	Pharmazeutika	2	1	5	5
3123	Anstrichmittel, Spachtelmassen	1	1	78	67
3129	Pflanzenschutzmittel	-	2	-	26
3135	Sonstige Chemikalien	-	1	-	7
32	Kunststoff- und Kautschukwaren	6	7	40	55
321	Kunststoffwaren	6	7	40	55
3211	Industriebedarf aus Kunststoff	2	2	12	23
3213	Verpackungen aus Kunststoff	2	2	2	7
3214	Konsumwaren aus Kunststoff	1	1	17	15
3216	Sonstige Kunststoffwaren	1	2	9	10
33	Abbau und Verarbeitung Steine und Erden	14	14	782	854
331	Abbau und Bearbeitung von Natursteinen	5	5	40	58
3311	Abbau und Bearbeitung von Natursteinen	2	2	12	11
3312	Bearbeitung von Natursteinen	1	2	16	36



**Arbeitsstätten und Vollzeitbeschäftigte nach Wirtschaftsarten, 1985 und 1991**  
 (Vollzeitbeschäftigte 1985 gem. Definition 1991)

Nr.	Wirtschaftsarten	Arbeitsstätten		Beschäftigte	
		1985	1991	1985	1991
3313	Steinbildhauerei, Steinmetzerei	2	1	12	11
3320	Sand, Kies, sonstige Erden	2	3	23	30
333	Zement, Kalk, Gips, Betonwaren	1	-	12	-
3332	Bauelemente aus Beton, Gips	1	-	12	-
334	Sonstige Verarbeitung von Steinen, Erden	1	1	4	2
3343	Asphalt, bituminöse Produkte	1	1	4	2
335	Keramische Erzeugnisse	4	4	618	530
3353	Feinkeramik, Porzellan	4	4	618	530
336	Glas, Herstellung und Verarbeitung	1	1	85	234
3363	Übriges Hohlglas	1	1	85	234
<b>34</b>	<b>Metallbearbeitung u. -verarbeitung</b>	<b>37</b>	<b>57</b>	<b>838</b>	<b>1'177</b>
3410	Eisen-, Stahlwerke, Walzwerke	2	2	546	699
344	Metallverformung, -veredelung	2	3	5	13
3441	Norm-, Fassondrehteile, Schrauben	1	1	3	2
3443	Oberflächenveredelung, Härtung	1	2	2	11
345	Stahl- und Leichtmetallbau	8	12	59	71
3451	Hoch-, Brückenbau aus Stahl	1	1	5	4
3452	Sonstige Bauelemente aus Stahl	7	11	54	67
346	Eisen-, Blech-, Metallwaren	1	4	2	56
3461	Handwerkzeuge, landwirtschaftliche Geräte	1	3	2	55
3464	Stahl-, Ne-Metallblechwaren	-	1	-	1
347	Gewerbliche Metallbearbeitung	24	36	226	338
3471	Schlosserei und mechanische Werkstätte	12	17	50	56
3472	Schlosserei und sanitäre Installation	3	1	4	4
3473	Schmiede und Schlosserei	2	5	2	14
3475	Beschlag-, Kunst-, Reparaturschmiede	1	1	1	5
3476	Schlosserei, Spenglerei	3	5	22	40
3477	Kessel-, Tank-, Behälterbau	3	5	147	210
3478	Metallbearbeitung verschiedener Art	-	2	-	9
<b>35</b>	<b>Maschinen- und Fahrzeugbau</b>	<b>22</b>	<b>25</b>	<b>1'859</b>	<b>1'904</b>
351	Maschinenbau	17	19	1'504	1'684
3511	Landwirtschaftliche Maschinen, Fahrzeuge	2	1	31	19
3513	Metallbearbeitungsmaschinen	1	1	6	2
3514	Maschinen-, Präzisionswerkzeug	2	4	49	65
3517	Kunststoffverarbeitung -maschinen	-	1	-	9
3518	Papier- und graphische Maschinen	-	1	-	14
3519	Baumaschinen	4	1	1'350	1'526
3523	Pumpen, pneumatische und ä. Geräte	3	2	13	2
3525	Geräte der Klimatechnik	1	2	24	21
3526	Sonstiger Maschinenbau	4	6	31	26
353	Büromaschinen, EDV-Geräte	1	1	210	5
3532	EDV-Geräte und -Einrichtungen	1	1	210	5
354	Fahrzeugbau	4	4	145	200
3541	Automobile und Motoren	2	1	8	7
3543	Motor- und Fahrräder	1	1	34	65
3544	Sonstige Strassenfahrzeuge	-	1	-	8
3548	Sonstiger Fahrzeugbau	1	1	103	120
3550	Maschinen- und Fahrzeugbau versch. Art	-	1	-	15
<b>36</b>	<b>Elektrotechnik, Elektronik, Optik</b>	<b>20</b>	<b>24</b>	<b>1'668</b>	<b>1'648</b>
361	Elektrotechnik, Elektronik	16	17	1'641	1'605

**Arbeitsstätten und Vollzeitbeschäftigte nach Wirtschaftsarten, 1985 und 1991**  
**(Vollzeitbeschäftigte 1985 gem. Definition 1991)**

Nr.	Wirtschaftsarten	Arbeitsstätten		Beschäftigte	
		1985	1991	1985	1991
3613	Elektro-Kabel, -Leitungen	1	1	9	5
3614	Gewerbliche Elektrogeräte	5	3	1'194	1'082
3616	Mess-, Elektromedizinische Geräte	7	6	411	431
3617	Nachrichtentechnische Geräte	-	1	-	2
3618	Elektro-Haushaltgeräte	-	1	-	1
3621	Elektrische Beleuchtungskörper	1	1	18	15
3622	Elektronische Bauelemente	1	3	8	68
3623	Sonstige elektrotechnische Erzeugnisse	-	-	1	-
3624	Montage von elektrotechnischen Erzeugnissen	-	1	-	1
363	Feinmechanik, Optik	4	7	27	43
3631	Optische Geräte	-	1	-	4
3632	Foto-, Projektionsgeräte	1	1	8	9
3634	Medizin-mechanische Erzeugnisse	2	3	16	25
3635	Sonstige feinmechanische Erzeugnisse	1	2	3	5
<b>37</b>	<b>Uhren, Bijouteriewaren</b>	1	2	3	4
327	Bijouterie, Gravier-, Prägeanstalt	1	2	3	4
3722	Gold-, Silberschmiedewaren	1	1	3	3
3724	Gravier- und Prägeanstalt	-	1	-	1
<b>38</b>	<b>Sonstiges verarbeitendes Gewerbe</b>	13	16	37	37
381	Musikinstrumente	-	2	-	2
3811	Klavier- und Orgelbau	-	2	-	2
3830	Foto- und Filmabzüge	-	1	-	1
384	Sonstige Verarbeitung von Werkstoffen	13	13	37	34
3841	Architektur-, Giessereimodelle	1	1	1	3
3842	Sonnen-, Wetterschutzprodukte	1	1	1	2
3843	Innendekorationsatelier	11	10	35	28
3845	Sonstige Verarbeitung von Werkstoffen	-	1	-	1
<b>4</b>	<b>Baugewerbe</b>	181	196	1'767	2'010
<b>41</b>	<b>Bauhauptgewerbe (ohne Stahlbau)</b>	77	79	1'197	1'258
411	Tiefbau	24	24	123	308
4111	Allgemeiner Tiefbau	22	18	111	229
4113	Spezieller Tiefbau a. n. g.	2	1	12	5
4114	Unterhalt, Reparatur, Renovation	-	5	-	74
412	Hochbau	15	20	159	156
4121	Allgemeiner Hochbau	1	1	14	9
4123	Zimmerei, Ingenieurholzbau	12	16	121	137
4124	Unterhalt, Reparatur, Renovation	2	3	24	10
4130	Allgemeines Bauhauptgewerbe versch. Art	38	34	915	793
4140	Generalunternehmen	-	1	-	1
<b>42</b>	<b>Ausbaugewerbe</b>	104	117	570	752
421	Haustechnische Anlagen	38	44	246	369
4212	Installation Heizungs-, Klimaanlage	2	3	2	5
4213	Sanitär-, Heizungsinstallation	16	17	130	188
4214	Sanitärinstallation, Bauspenglerei	6	8	19	37
4215	Elektroinstallation	14	16	95	139
422	Übriges Ausbaugewerbe	66	73	324	383
4221	Gips- und Verputzhandwerk	14	16	107	146
4222	Malerei und Gipserei	1	3	2	9

**Arbeitsstätten und Vollzeitbeschäftigte nach Wirtschaftsarten, 1985 und 1991**  
**(Vollzeitbeschäftigte 1985 gem. Definition 1991)**

Nr.	Wirtschaftsarten	Arbeitsstätten		Beschäftigte	
		1985	1991	1985	1991
4223	Baumalerei, Malerei und Tapeziererei	26	26	108	111
4224	Dekorations- und Schriftenmalerei	-	1	-	1
4225	Plattengewerbe	9	10	26	34
4226	Kachelofen- und Chemineebau	5	4	21	19
4227	Bausolierung Feuer, Wasser u. ä.	3	4	13	9
4228	Dachdeckerei	2	3	17	29
4229	Bauspenglerei	6	6	30	25
	<b>SEKTOR 3</b>	<b>1'271</b>	<b>1'491</b>	<b>6'698</b>	<b>7'901</b>
<b>5</b>	<b>Handel, Gast-, Reparaturgewerbe</b>	<b>522</b>	<b>550</b>	<b>2'275</b>	<b>2'364</b>
<b>51/3</b>	<b>Grosshandel</b>	<b>86</b>	<b>146</b>	<b>250</b>	<b>404</b>
511	Landesprodukte, Pflanzen, Tiere	1	-	4	-
5112	Blumen, Pflanzen	1	-	4	-
512	Nahrungs- und Genussmittel	10	13	30	38
5123	Gemüse, Obst	-	1	-	2
5125	Kaffee, Tee, Rohkakao, Gewürze	1	3	6	10
5126	Wein, Spirituosen	2	1	6	1
5127	Bier, Alkoholfreie Getränke	1	1	3	4
5128	Getränke verschiedener Art	4	4	13	12
5131	Sonstige Nahrungs- und Genussmittel	1	-	1	-
5132	Nahrungs- und Genussmittel versch. Art	1	3	1	9
514	Textilrohstoffe, Textilien, Leder	3	2	9	2
5141	Textilrohstoffe	-	1	-	1
5142	Textilgewebe, -gewirke	1	-	3	-
5145	Textilien verschiedener Art	2	1	6	1
515	Bekleidung, Schuhwaren	4	4	11	23
5151	Oberbekleidung	2	1	8	11
5153	Bekleidungszubehör, Kopfbedeckung	-	1	-	1
5155	Schuhwaren	-	1	-	9
5156	Bekleidungsartikel verschiedener Art	2	1	3	2
516	Möbel, Teppiche, Bettwaren	7	7	52	92
5161	Möbel, Wohnbedarf verschiedener Art	3	4	39	85
5163	Teppiche, Wand- und Bodenbeläge	2	1	5	3
5164	Dekorations-, Heim- und Haustextilien	1	1	5	1
5165	Beleuchtungskörper	1	1	3	3
517	Papier, Druckerzeugnisse	1	-	1	-
5171	Papier, Karton	1	-	1	-
518	Technische Chemikalien, Kautschuk	2	3	2	7
5183	Sonstige technische Chemikalien	2	3	2	7
519	Brenn- und Treibstoffe	2	1	3	2
5192	Flüssige Brenn- und Treibstoffe	2	-	3	-
5193	Feste und flüssige Brenn-, Treibstoffe	-	1	-	2
521	Baumaterialien, Installationsbedarf	7	11	33	45
5212	Holzhalbwaren, Bauelemente aus Holz	4	3	24	16
5213	Baumaterialien	2	7	8	28
5214	Flachglas	1	1	1	1



**Arbeitsstätten und Vollzeitbeschäftigte nach Wirtschaftsarten, 1985 und 1991**  
**(Vollzeitbeschäftigte 1985 gem. Definition 1991)**

Nr.	Wirtschaftsarten	Arbeitsstätten		Beschäftigte	
		1985	1991	1985	1991
522	Eisen, Stahl, NE-Metalle	7	2	17	2
5221	Eisen, Stahl, -halbfabrikate	5	1	14	1
5222	NE-Metalle, -halbfabrikate	1	-	1	-
5223	Metalle verschiedener Art	1	1	2	1
523	Eisen-, Metallwaren, Haushaltartikel	2	5	2	6
5231	Eisen-, Metall-, Kunststoffwaren	1	3	1	4
5233	Elektromaterial, Installationsbedarf	-	1	-	1
5236	Lacke, Farben	1	1	1	1
524	Maschinen, Fahrzeuge, techn. Bedarf	8	8	14	16
5241	Personenwagen, Nutzfahrzeuge	1	2	3	5
5242	Motorräder, Fahrräder	-	1	-	1
5244	Baumaschinen und -geräte	1	-	1	-
5245	Sonstige Fahrzeuge	2	-	4	-
5248	Sonstige Maschinen, Industriematerial	2	3	3	5
5249	Technische Erzeugnisse, techn. Bedarf	2	2	3	5
525	Feinmechanische optische Erzeugnisse, Radio-TV	11	11	36	23
5251	Foto-Geräte, fototechn. Material	6	3	12	6
5252	Unterhaltungselektronik, Radio-TV	1	2	1	6
5253	Feinmechanische und optische Erzeugnisse	1	3	2	4
5255	Schmuck, Edelmetallwaren	2	2	19	4
5256	Ton- und Bildträger	1	1	2	3
526	Büromaschinen, EDV-Geräte	1	10	1	36
5261	Büromöbel	1	-	1	-
5262	Büromaschinen	-	3	-	18
5263	EDV-Geräte und -Einrichtungen	-	7	-	18
527	Pharmazeutische und kosmetische Erzeugnisse	7	7	12	12
5271	Pharmazeutische Erzeugnisse	3	1	5	1
5272	Kosmetische Erzeugnisse	-	2	-	6
5274	Laborbedarf, medizinische Artikel	4	3	7	4
5275	Pharmazeutische und kosmetische Erzeugnisse	-	1	-	1
528	Spielwaren, Sport- und Kunstartikel	1	6	1	12
5282	Sportartikel	-	3	-	9
5283	Lederwaren, Reiseartikel	-	1	-	1
5284	Antiquitäten	-	1	-	1
5285	Briefmarken	1	1	1	1
5290	Sonstiger Fachgrosshandel	9	46	16	76
531	Waren verschiedener Art	3	10	6	12
5312	Fertigwaren verschiedener Art	3	10	6	12
<b>54</b>	<b>Handelsvermittlung</b>	<b>31</b>	<b>18</b>	<b>54</b>	<b>31</b>
5410	Roh-, Bau-, Brenn-, Treibstoffe	2	1	3	2
5420	Textilien, Bekleidung, Schuhwaren	3	2	3	3
5430	Nahrungs- und Genussmittel	1	-	3	-
5440	Maschinen, Fahrzeuge, techn. Bedarf	8	2	16	3
5450	Waren sonstiger oder verschiedener Art	17	13	29	23
<b>55/6</b>	<b>Einzel-, Detailhandel</b>	<b>219</b>	<b>227</b>	<b>831</b>	<b>842</b>
551	Landesprodukte, Pflanzen, Tiere	10	16	35	81
5511	Getreide, Futtermittel, Landesprodukte	1	2	8	6



**Arbeitsstätten und Vollzeitbeschäftigte nach Wirtschaftsarten, 1985 und 1991**  
**(Vollzeitbeschäftigte 1985 gem. Definition 1991)**

Nr.	Wirtschaftsarten	Arbeitsstätten		Beschäftigte	
		1985	1991	1985	1991
5512	Blumen, Pflanzen	9	13	27	74
5513	Lebende Tiere, zoolog. Bedarf	-	1	-	1
552	Nahrungs- und Genussmittel	67	59	326	285
5521	Metzgerei	10	10	63	56
5522	Milcherzeugnisse, Eier	4	7	8	13
5523	Gemüse, Obst	2	1	5	3
5524	Bäckerei, Konditorei	20	22	166	170
5525	Comestibles, Delikatessen	-	2	-	4
5526	Getränke	7	6	28	20
5527	Tabakprodukte	1	1	2	1
5528	Nahrungs- und Genussmittel versch. Art	23	10	54	18
553	Textilien, Bekleidung, Schuhwaren	23	22	64	49
5532	Oberbekleidung für Herren	3	1	10	1
5533	Oberbekleidung für Damen	2	2	9	10
5534	Bekleidung für Kinder	1	3	2	3
5535	Oberbekleidung versch. Art	1	1	5	1
5536	Wäsche, Bekleidungszubehör	1	2	3	4
5537	Mercerie, Handarbeitsbedarf	1	1	1	1
5539	Schuhwaren	7	4	22	14
5541	Textilien, Bekleidungsartikel versch. Art	7	8	12	15
555	Möbel, Bettwaren, Wohnbedarf	7	12	48	61
5551	Möbel, Wohnbedarf versch. Art	5	6	35	43
5553	Teppiche, Wand- und Bodenbeläge	2	6	13	18
556	Papierwaren, Druckerzeugnisse	10	15	32	36
5561	Schreibwaren, Papeteriewaren	6	10	24	29
5562	Bücher	2	2	5	3
5564	Kiosk	2	3	3	4
557	Brenn- und Treibstoffe	4	5	12	12
5571	Brennstoffe, Heizmaterialien	1	1	2	4
5572	Tankstelle (ohne Reparatur)	3	4	10	8
558	Eisen-, Metallwaren, Haushaltartikel	7	10	25	39
5581	Eisen-, Metallwaren, Werkzeuge	4	5	18	19
5582	Elektrische Haushaltgeräte	1	3	2	10
5586	Näh- und Strickmaschinen	-	1	-	2
5587	Einrichtungs-, Haushaltartikel	2	1	5	8
559	Fahrzeuge, Maschinen	4	8	13	17
5591	Personenwagen, Nutzfahrzeuge	2	1	5	3
5592	Motorräder, Fahrräder	2	5	8	11
5594	Fahrzeuge versch. Art	-	1	-	1
5595	Sonstige Maschinen	-	1	-	2
561	Feinmechanische- optische Erzeugnisse, Radio-TV	19	22	84	89
5611	Optische und fotografische Artikel	3	4	9	10
5612	Radio-, TV-, Videoapparate	6	8	18	40
5613	Uhren, Bijouterie	6	4	41	25
5614	Ton- und Bildträger	-	3	-	6
5615	Musikinstrumente	1	2	3	6
5616	Optische, Radio- TV-Geräte versch. Art	3	1	13	2

**Arbeitsstätten und Vollzeitbeschäftigte nach Wirtschaftsarten, 1985 und 1991**  
**(Vollzeitbeschäftigte 1985 gem. Definition 1991)**

Nr.	Wirtschaftsarten	Arbeitsstätten		Beschäftigte	
		1985	1991	1985	1991
562	Büromaschinen, Büroorganisation	6	7	23	31
5621	Büromöbel	1	-	6	-
5622	Büromaschinen	2	1	7	1
5623	EDV-Geräte und -Einrichtungen	1	4	6	17
5624	Bürobedarf versch. Art	2	2	4	13
563	Pharmazeutische, kosmetische, medizinische Artikel	7	7	25	26
5631	Apotheke	2	2	16	16
5632	Drogerie, Parfümerie	4	4	8	8
5633	Sanitätsartikel, Laborbedarf	1	1	1	2
564	Sonstige Waren	27	26	60	50
5641	Spielwaren	-	3	-	6
5642	Sportartikel	5	6	17	17
5644	Antiquitäten	4	4	6	9
5645	Briefmarken	4	2	4	3
5646	Geschenkartikel, Souvenirs	9	6	21	7
5647	Waffen, Munition, Jagdartikel	2	1	6	3
5648	Galerie, Kunsthandel	3	4	6	5
5650	Sonstiger Facheinzelhandel	11	3	28	7
566	Waren verschiedener Art	17	15	56	59
5661	Waren verschiedener Art (ohne Nahrungsmittel)	6	3	17	11
5662	Waren verschiedener Art (Hauptrichtung Food)	9	10	37	46
5664	Waren verschiedener Art	2	2	2	2
<b>57</b>	<b>Gastgewerbe</b>	<b>116</b>	<b>95</b>	<b>773</b>	<b>701</b>
571	Beherbergungsgewerbe	54	44	493	466
5711	Hotel, Gasthaus, Motel	51	42	487	462
5713	Ferienheim, -zentrum, -haus	1	1	3	2
5714	Jugendherberge	1	1	2	2
5715	Zelt- und Wohnwagenplatz	1	-	1	-
572	Gaststättengewerbe	61	46	260	220
5721	Restaurant, Cafe, Tea-Room	56	43	229	204
5722	Dancing, Vergnügungsort	5	3	31	16
573	Sonstiges Gastgewerbe	1	5	20	15
5731	Kantine, Caterer	-	4	-	14
5732	Privatpension	1	-	20	-
5733	Sonstiges Gastgewerbe	-	1	-	1
<b>58</b>	<b>Reparaturgewerbe</b>	<b>70</b>	<b>64</b>	<b>367</b>	<b>386</b>
581	Reparaturen von Gebrauchsgütern	9	9	19	14
5811	Reparatur von elektrischen Haushaltapparaten	1	1	1	1
5812	Reparatur von Uhren, Bijouterie	-	1	-	2
5813	Reparatur von Foto-, Elektronikapparaten	1	-	5	-
5814	Reparatur von Schuhen	1	-	2	-
5815	Reparatur von sonstigen Gütern	4	4	8	8
5816	Restaurierung von Kunstgegenständen	2	3	3	3
582	Reparatur von Fahrzeugen, Maschinen	61	55	348	372
5821	Reparatur von Automobilen (mit Tankstelle)	49	45	318	346
2822	Reparatur von Motor-, Fahrrädern	5	3	6	5
5823	Reparatur von landwirtschaftlichen Maschinen	7	5	24	18
5824	Reparatur von sonstigen Fahrzeugen	-	2	-	3

**Arbeitsstätten und Vollzeitbeschäftigte nach Wirtschaftsarten, 1985 und 1991**  
**(Vollzeitbeschäftigte 1985 gem. Definition 1991)**

Nr.	Wirtschaftsarten	Arbeitsstätten		Beschäftigte	
		1985	1991	1985	1991
<b>6</b>	<b>Verkehr, Nachrichtenübermittlung</b>	101	102	456	525
<b>61</b>	<b>Bahnen</b>	4	2	24	11
6110	Eisenbahnen	3	1	20	7
612	Spezialbahnen (Berg-, Seilbahnen)	1	1	4	4
6123	Luftseilbahn, Skilift	1	1	4	4
<b>62</b>	<b>Strassenverkehr, Rohrleitungen</b>	70	71	290	326
621	Personen-Strassenverkehr	10	10	54	78
6213	Postautohalter (ohne PTT)	1	2	14	24
6214	Carreisebetrieb	5	4	30	44
6215	Taxigewerbe	4	4	10	10
6220	Güter-Strassenverkehr	60	60	236	247
6230	Mit Strassenverkehr verbundene Tätigkeit	-	1	-	1
<b>64</b>	<b>Luftfahrt</b>	1	2	7	13
6410	Luftfahrt	1	2	7	13
<b>65</b>	<b>Verkehrsvermittlung, Spedition</b>	14	13	45	50
651	Spedition, Verpackerei, Lagerhaus	7	5	15	14
6511	Spedition	7	3	15	11
6513	Lagerhaus	-	2	-	3
652	Sonstige Verkehrsvermittlung	7	8	30	36
6521	Reisebüro	7	8	30	36
<b>66</b>	<b>Nachrichtenübermittlung</b>	12	14	90	125
661	PTT	12	13	90	123
6611	Post, Postcheck, Autoreisepost	12	13	90	123
6620	Übrige Nachrichtenübermittlung	-	1	-	2
<b>7</b>	<b>Banken, Versicherung, Beratung</b>	408	553	2'560	3'395
<b>71</b>	<b>Banken, Finanzgesellschaften</b>	23	27	748	1'053
711	Banken i.e.S.	7	7	697	990
7111	Nationalbank und ähnliche Banken	4	5	15	322
7113	Grossbank	2	1	506	364
7118	Privatbankier	1	1	176	304
712	Mit Bankgewerbe verbundene Tätigkeiten	16	20	51	63
7121	Bankähnliche Finanzgesellschaft	1	-	1	-
7122	Holder-, Beteiligungsgesellschaft	7	11	36	41
7126	Börse, Börsenagentur, -makler	1	1	2	3
7127	Sonstige mit Bankgewerbe verbundene Tätigkeiten	7	8	12	19
<b>72</b>	<b>Versicherungen</b>	27	34	89	106
721	Versicherungsgesellschaften, Krankenkasse	23	19	70	80
7211	Lebensversicherung	2	2	2	2
7212	Unfall-, Schadenversicherung	15	10	51	57
7214	Krankenkasse	5	6	16	19
7215	Pensionskasse, Fürsorgestiftung	1	-	1	-
7216	Versicherung verschiedener Art	-	1	-	2
7220	Vermittlung von Versicherungen	4	15	19	26
<b>73</b>	<b>Immobilien</b>	10	11	15	27
7320	Immobilienverwaltung	10	11	15	27



**Arbeitsstätten und Vollzeitbeschäftigte nach Wirtschaftsarten, 1985 und 1991**  
**(Vollzeitbeschäftigte 1985 gem. Definition 1991)**

Nr.	Wirtschaftsarten	Arbeitsstätten		Beschäftigte	
		1985	1991	1985	1991
<b>74</b>	<b>Vermietung, Leasing</b>	2	-	5	-
741	Vermietung	2	-	5	-
7415	Vermietung sonstiger beweglicher Sachen	2	-	5	-
<b>75</b>	<b>Beratung, Planung, kommerzielle Dienste</b>	293	410	1'428	1'927
751	Rechts- und Wirtschaftsberatung	159	189	917	1'071
7511	Treuhandbüro, Revisionsgesellschaft	127	129	787	885
7512	Unternehmensberatung	20	32	43	77
7513	Advokatur-, Notariatsbüro	6	23	67	86
7514	Patentanwaltsbüro, Patentverwertung	2	2	7	7
7515	Sonstige Rechts-, Wirtschaftsberatung	4	3	13	16
752	Technische Beratung und Planung	79	128	350	580
7521	Architekturbüro, Generalplanung	39	55	141	194
7522	Bauingenieurbüro	16	20	62	77
7523	Maschineningenieurbüro, Elektrotechnik	9	20	72	119
7524	Ingenieurgesellschaft, Generalplanung	1	5	4	25
7525	Kulturingenieur, Geometer, Vermessung	4	4	37	41
7526	Raumplanungsbüro	-	2	-	7
7527	Landschafts- und Gartenarchitekt	1	-	5	-
7528	Innenarchitekturbüro	1	3	3	12
7531	Sonstige technische Beratung und Planung	8	19	26	105
754	Sonstige kommerzielle Dienste	39	66	104	202
7541	Markt- und Meinungsforschung	1	5	2	12
7542	Korrespondenz-, Nachrichtenbüro	1	2	3	5
7543	Ausstellungs-, Messeeinrichtung	1	1	1	1
7544	Bewachung, Auskunftsbüro, Detektivbüro	4	6	36	63
7545	Übersetzungsbüro	1	5	1	8
7546	Stellenvermittlung, Künstleragentur	3	4	6	12
7547	Werbeberatung und -gestaltung	13	18	31	42
7548	Werbevermittlung	3	1	4	3
7549	Sonstige kommerzielle Dienste	12	24	20	56
755	EDV, Informatik	16	27	57	74
7551	Rechenzentrum, Datenverarbeitung	3	2	12	6
7552	EDV-Beratung	10	15	40	54
7553	Entwicklung von Software	3	9	5	13
7554	Wartung von EDV-Anlagen	-	1	-	1
<b>76</b>	<b>Persönliche Dienstleistungen</b>	53	71	275	282
761	Wäscherei	3	3	114	109
6711	Wäscherei, Glätterei	-	2	-	27
7612	Chemische Reinigung, Färberei	3	1	114	82
762	Coiffeur-, Körperpflegegewerbe	33	42	111	109
7621	Coiffeursalon	28	26	100	74
7622	Kosmetikinstitut	5	14	11	28
7623	Sauna, Massage	-	2	-	7
763	Reinigung von Gebäuden, Inventar	9	16	30	51
7631	Kamin-, Schornsteinfeger	3	5	8	11
7632	Bau-, Wohnungs-, Fensterreinigung	2	6	14	26
7633	Tankreinigung	3	4	7	12
7634	Autowaschanlage	1	-	1	-



**Arbeitsstätten und Vollzeitbeschäftigte nach Wirtschaftsarten, 1985 und 1991**  
**(Vollzeitbeschäftigte 1985 gem. Definition 1991)**

Nr.	Wirtschaftsarten	Arbeitsstätten		Beschäftigte	
		1985	1991	1985	1991
7635	Sonstige Reinigung von Inventar	-	1	-	2
764	Bestattungswesen	1	1	1	1
7642	Bestattungsinstitut	1	1	1	1
765	Tiersalons, Tierheime	1	1	1	1
7652	Tierheim	1	1	1	1
766	Sonstige persönliche Dienstleistungen	6	8	18	11
7661	Fotostudio, -atelier	5	6	17	8
7664	Sonstige persönliche Dienstleistungen	1	2	1	3
<b>8</b>	<b>Sonstige Dienstleistungen</b>	<b>190</b>	<b>241</b>	<b>840</b>	<b>968</b>
<b>81</b>	<b>Unterrichtswesen (privat und öffentlich)</b>	<b>65</b>	<b>66</b>	<b>298</b>	<b>263</b>
8110	Kindergarten	30	27	45	35
812	Obligatorische Schule	24	20	211	186
8121	Primarschule	14	10	116	93
8122	Sekundarstufe 1	7	5	67	57
8123	Schule mit besonderem Lehrplan	3	1	28	21
8124	Andere obligatorische Schule	-	4	-	15
813	Sekundarstufe II, nach obligatorisch	3	1	18	6
8131	Maturitätsschule	1	-	7	-
8133	Diplom-, Handelsmittelschule	1	-	10	-
8139	Andere Berufs-, Fachschule	1	1	1	6
814	Tertiärstufe (höhere Ausbildung)	-	1	-	2
8146	Andere höhere Fachschule	-	1	-	2
815	Quartärstufe (Erwachsenenbildung)	3	6	17	18
8152	Kunstgewerblicher Kurs	-	1	-	3
8153	Kurs für Sprachen, Geschichte u.ä.	-	1	-	1
8159	Sonstige Programme oder Kurse	3	4	17	14
816	Sonstige Einrichtungen des Bildungswesen	5	11	7	16
8161	Schulen und Ausbildung o.a. S	-	1	-	2
8162	Autofahrschule, Flugschule	5	10	7	14
<b>82</b>	<b>Forschung und Entwicklung, Prüfung</b>	<b>1</b>	<b>4</b>	<b>3</b>	<b>13</b>
821	Wissenschaftliche Einrichtungen	1	4	3	13
8212	Chemische, physikalische Labors	-	2	-	7
8214	Übrige wissenschaftliche Institute	1	2	3	6
<b>83</b>	<b>Gesundheits- und Veterinärwesen</b>	<b>44</b>	<b>62</b>	<b>327</b>	<b>358</b>
831	Medizinische Praxen	23	32	148	171
8311	Arzt-Praxis	16	21	58	68
8312	Zahnarzt-Praxis	7	11	90	103
832	Praxen des Pflegebereichs	5	12	10	19
8321	Physiotherapie	-	6	-	9
8322	Heil- und Chiropraxis	-	1	-	2
8323	Physiotherapie, Ergotherapie und ä.	4	3	9	6
8324	Krankenpflege und ä.	1	2	1	2
833	Anstalten des Gesundheitswesens	3	1	72	63

**Arbeitsstätten und Vollzeitbeschäftigte nach Wirtschaftsarten, 1985 und 1991**  
 (Vollzeitbeschäftigte 1985 gem. Definition 1991)

Nr.	Wirtschaftsarten	Arbeitsstätten		Beschäftigte	
		1985	1991	1985	1991
8331	Spital zur kurzfristigen Behandlung	1	1	53	63
8332	Spital zur langfristigen Behandlung	1	-	4	-
8334	Übrige Krankenanstalten	1	-	15	-
834	Sonstige Einrichtungen des Gesundheitswesens	12	15	96	102
8341	Zahntechnisches Atelier	10	12	83	76
8342	Medizinisches Labor	2	3	13	26
835	Veterinärwesen	1	2	1	3
8351	Tierarzt, Tierklinik	1	2	1	3
84	<b>Umweltschutz (privat und öffentlich)</b>	8	8	14	39
841	Abfall- und Abwasserbeseitigung	8	8	14	39
8411	Abfallbeseitigung	3	3	3	9
8412	Abwasserbeseitigung	5	5	11	30
85	<b>Heime, Wohlfahrtspflege</b>	14	26	72	128
851	Wohnheime	1	5	4	59
8511	Jugend-, Studentenwohnheim u.ä.	-	1	-	4
8512	Alterswohnheim, Altersheim	1	3	4	53
8513	Sonstige Wohnheime	-	1	-	2
852	Heime für Kinder, Jugendliche	1	3	2	9
8521	Heim für Kinder, Jugendliche	1	1	2	3
8522	Erziehungsheim	-	2	-	6
8530	Eingliederungsstätte für Behinderte	1	1	28	6
8540	Tagesheim	1	2	4	3
8550	Organisationen der Wohlfahrtspflege	10	15	34	51
86	<b>Kirchliche, religiöse, weltanschauliche Vereine</b>	16	17	26	52
8610	Kirchlich konfessionelle Gemeinde	16	15	26	32
8620	Kloster, Ordensgemeinschaft	-	2	-	20
87	<b>Interessenvertretung</b>	14	24	40	58
8710	Arbeitgeber-, Wirtschaftsverbände	2	2	7	7
872	Organisationen, nicht für Unternehmen tätig	8	5	21	12
8722	Arbeitnehmerverband	1	1	3	3
8723	Organisation der Kultur, Wissenschaft	1	1	3	4
8724	Organisation des Sports, Gesundheitswesen	5	3	14	5
8725	Jugendorganisation	1	-	1	-
8730	Sonstige Interessenwahrung	4	17	12	39
88	<b>Kultur, Sport, Erholung</b>	28	34	60	57
881	Literatur, Sprache	1	2	6	7
8811	Bibliothek	1	1	6	6
8812	Schriftsteller, Freier Journalist	-	1	-	1
882	Theater, Tanz und ä.	1	1	3	5
8821	Theater, Oper, Ballett	1	1	3	5
884	Film	1	1	2	1
8841	Kino	1	-	2	-
8843	Filmproduktion, -Studio	-	1	-	1

**Arbeitsstätten und Vollzeitbeschäftigte nach Wirtschaftsarten, 1985 und 1991**  
 (Vollzeitbeschäftigte 1985 gem. Definition 1991)

Nr.	Wirtschaftsarten	Arbeitsstätten		Beschäftigte	
		1985	1991	1985	1991
885	Bildende Künstler, Kunstgewerbe	5	9	6	10
8851	Bildende Künstler	5	5	6	5
8852	Kunstgewerbliches Atelier	-	4	-	5
887	Sonstige kulturelle Einrichtungen	4	3	11	6
8871	Museum	1	2	3	4
8873	Kultur- und Freizeitzentrum	3	1	8	2
888	Sport	16	17	32	27
8881	Sporteinrichtung	12	11	24	21
8882	Gymnastik- und Fitnessinstitut	1	3	4	3
8883	Selbständiger Sportler, Sportlehrer	3	3	4	3
889	Unterhaltung	-	1	-	1
8892	Spielsalon	-	1	-	1
<b>9</b>	<b>Öffentliche Verwaltung</b>	<b>50</b>	<b>45</b>	<b>567</b>	<b>649</b>
<b>91</b>	<b>Öffentliche Verwaltung i. e. S.</b>	<b>49</b>	<b>44</b>	<b>544</b>	<b>620</b>
911	Allgemeine Verwaltung	44	41	459	514
9111	Verwaltung der Rechtspflege	1	-	37	-
9115	Verwaltung Unterricht, Kultur, Sport	1	3	1	6
9117	Verwaltung der Volkswirtschaft	9	6	55	35
9118	Sonstige allgemeine Verwaltung, Behörden	33	32	366	473
912	Rechtspflege	2	1	30	32
9121	Gericht, Anwaltschaft	1	1	29	32
9122	Strafvollzug	1	-	1	-
913	Polizei, Feuerwehr	3	2	55	74
9131	Polizei	1	1	45	65
9132	Strassenverkehrsamt, MFZ. Kontrolle	2	1	10	9
<b>92</b>	<b>Sozialversicherung</b>	<b>1</b>	<b>1</b>	<b>23</b>	<b>29</b>
9220	AHV / IV, ALV	1	1	23	29



**INDUSTRIEKAMMERSTATISTIK<sup>1/2</sup>**

**Personalbestand und Lohnauszahlungen der Industrie seit 1965**

Jahr	Anzahl		Angestellte		Arbeiter		Lehrlinge		Löhne und Gehälter (in 1'000 Fr.)
	Betriebe	Beschäftigte	männl.	weibl.	männl.	weibl.	männl.	weibl.	
1965	*	4'241	*	*	*	*	*	*	43'100
1966	*	4'375	*	*	*	*	*	*	29'295
1967	*	4'477	*	*	*	*	*	*	55'040
1968	*	4'492	*	*	*	*	*	*	60'211
1969	32	4'874	1'277	413	2'021	909	238	16	70'335
1970	33	5'235	1'728	455	1'816	958	264	14	85'247
1971	33	5'168	2'318	578	1'198	802	255	17	96'579
1972	34	5'108	2'680	659	803	707	234	25	108'782
1973	34	5'139	2'928	758	546	661	220	26	125'399
1974	34	5'300	3'272	810	371	598	213	36	152'257
1975	33	5'109	3'301	891	223	457	205	32	160'544
1976	33	5'096	3'274	868	268	439	210	37	159'248
1977	31	5'365	3'485	882	184	536	236	42	171'258
1978	30	5'567	3'641	956	164	510	237	59	185'865
1979	30	5'867	3'827	991	185	556	256	52	201'181
1980	30	6'203	4'062	1'094	185	554	243	65	231'116
1981	30	6'414	4'238	1'205	155	501	250	65	251'339
1982	30	6'130	4'069	1'105	140	494	257	65	264'235
1983	28	5'978	3'998	1'103	114	447	251	65	258'869
1984	29	6'075	4'091	1'132	158	391	245	58	275'442
1985	29	6'377	4'305	1'208	176	399	228	61	297'798
1986	29	6'657	4'546	1'275	157	383	238	58	315'336
1987	31	6'780	4'608	1'316	153	405	232	66	341'506
1988	31	6'929	4'757	1'362	131	387	232	60	356'041
1989	31	7'060	4'846	1'423	118	373	239	62	378'701
1990	31	7'166	4'919	1'712	102	128	234	71	416'433
1991	33	6'929	4'708	1'718	87	108	236	72	416'568
				Angestellte über 50 %	Teilzeitbeschäftigte bis 50 %				
1992	33	6'733		6'138	307		288		420'249
1993	32	6'619		6'031	308		280		429'442
1994	31	6'423		6'036	135		252		419'952
1995	33	6'584		6'247	99		238		437'590
1996	33	6'666		6'331	96		239		447'238

<sup>1</sup> Quelle: Jahresbericht der Industrie- und Handelskammer

<sup>2</sup> Erfasst nur Mitgliedsfirmen der Industrie- und Handelskammer (Stichtag 31. Dezember)



**Personalbestand der Industrie nach Branche am 31. Dezember 1996 (1995)<sup>1</sup>**

Branche	Anzahl Betriebe		Personal		Angestellte über 50 %		Teilzeitbeschäftigte bis 50 %		Lehrlinge	
Textilien	4	(4)	194	(178)	192	(177)	-	(-)	2	(1)
Metall, Maschinen und Apparate	13	(13)	4'394	(4'477)	4'158	(4'231)	55	(60)	181	(186)
Keramik, Chemie und Pharmazeutik	3	(3)	719	(750)	700	(719)	3	(14)	16	(17)
Lebensmittel	1	(1)	578	(477)	565	(466)	-	(-)	13	(11)
andere	12	(12)	781	(702)	716	(654)	38	(25)	27	(23)
<b>TOTAL</b>	<b>33</b>	<b>(33)</b>	<b>6'666</b>	<b>(6'584)</b>	<b>6'331</b>	<b>(6'247)</b>	<b>96</b>	<b>(99)</b>	<b>239</b>	<b>(238)</b>

<sup>1</sup> Die Industriekammer-Statistik erfasst nur Mitgliedsfirmen

**Personal in Auslandsniederlassungen der liechtensteinischen Industrie<sup>1</sup>**  
**per 31.12.1994 (31.12.1991)**

	Anzahl Auslandsniederlassungen <sup>3</sup>		Anzahl Beschäftigte							
			Administration, Verkauf		Produktion		Forschung, Entwicklung		TOTAL	
Europa <sup>2</sup>	83	(87)	7'175	(6'199)	2'635	(3'413)	235	(237)	10'045	(9'849)
Amerika	12	(14)	2'499	(2'324)	196	(297)	15	(26)	2'710	(2'647)
Asien	14	(11)	971	(880)	374	(29)	3	(-)	1'348	(909)
Australien	3	(3)	231	(212)	-	(4)	-	(-)	231	(216)
Afrika	-	(-)	-	(-)	-	(-)	-	(-)	-	(-)
<b>TOTAL</b>	<b>112</b>	<b>(115)</b>	<b>10'876</b>	<b>(9'615)</b>	<b>3'205</b>	<b>(3'743)</b>	<b>253</b>	<b>(263)</b>	<b>14'334</b>	<b>(13'621)</b>

<sup>1</sup> Mitgliedsfirmen der Liechtensteinischen Industrie- und Handelskammer

<sup>2</sup> ohne Werk Trübbach der Balzers AG

<sup>3</sup> Ausland-Organisationen mit Mehrheitsbeteiligung der Liechtensteiner Unternehmungen



**GEWERBESTATISTIK<sup>1</sup>****Tätige Gewerbebetriebe<sup>2</sup> nach Branchen von 1976 bis 1982**

	Jahr 1976	1977	1978	1979	1980	1981	1982
Handwerkliche Betriebe	665	595	638	688	696	704	742
Lebensmittelherstellung	43	41	47	44	44	46	45
Baugewerbe	176	162	182	191	180	188	200
Holzverarbeitung	57	51	55	62	57	52	54
Metallverarbeitung	124	90	93	108	133	135	150
Maschinen und Fahrzeuge	115	124	127	138	132	134	135
Textilverarbeitung	41	22	21	20	17	18	17
Schuhmacher- u. -handel	20	20	20	22	20	22	22
Bodenleger, Innenausstatter	20	21	22	22	24	22	22
Gewerbe der Reproduktion	31	30	32	33	36	38	38
Körperpflege	38	34	39	48	53	49	59
Verkehrs- und Gastgewerbe	247	215	222	230	246	227	275
Gütertransporte	90	75	79	85	95	77	117
Personaltransporte	40	20	22	23	27	23	26
Gast- und Beherbergungsbetriebe	117	120	121	122	124	127	132
Handelsgewerbe	206	176	168	167	169	161	171
Lebensmittel	75	68	68	68	78	77	79
Haushalts- und Eisenwaren	16	9	9	9	12	7	7
Innenausstattung <sup>3</sup>	30	27	18	22	18	18	27
Textilien	46	33	33	35	25	22	22
Apotheken, Drogerien	3	3	4	4	6	7	6
Papeterien, Buchhandlungen	9	9	9	8	8	8	8
Kioske	27	27	27	21	22	22	22
Sonstige Fabrikationsbetriebe, Dienstleistungs- und Handelsbetriebe <sup>4</sup>	284	197	251	266	271	305	419
<b>TOTAL</b>	<b>1'402</b>	<b>1'183</b>	<b>1'279</b>	<b>1'351</b>	<b>1'382</b>	<b>1'397</b>	<b>1'602</b>

<sup>1</sup> Quelle: Jahresbericht der Gewerbe- und Wirtschaftskammer<sup>2</sup> Mitgliedsfirmen der Gewerbegeossenschaft (Stichtag 30. Juni)<sup>3</sup> bis 1977 inkl. Sportartikel<sup>4</sup> ab 1978 inkl. Sportartikel



**Gewerbekonzessionen<sup>1</sup> nach Branchen seit 1983**

	Jahr 1983	1985	1990	1991	1992	1993	1994	1995	1996
<b>Handwerkliche Betriebe</b>	<b>929</b>	<b>935</b>	<b>1'039</b>	<b>1'059</b>	<b>1'036</b>	<b>1'071</b>	<b>1'107</b>	<b>1'159</b>	<b>1'186</b>
Lebensmittelherstellung	49	47	55	54	54	56	54	54	54
Baugewerbe	256	266	299	304	297	303	319	327	330
Holzverarbeitung	78	79	95	101	92	25	103	110	112
Metallverarbeitung	175	167	193	198	194	196	201	212	216
Maschinen und Fahrzeuge	156	152	164	165	162	172	178	185	186
Textilverarbeitung	39	41	30	31	31	31	31	31	31
Schuhmacher- u. -handel	24	26	28	28	28	28	28	30	30
Bodenleger, Innenausstatter	24	26	28	29	29	32	32	32	33
Gewerbe der Reproduktion	42	41	44	45	45	47	47	56	58
Körperpflege	86	90	103	104	104	111	114	122	136
<b>Verkehrs- und Gastgewerbe</b>	<b>312</b>	<b>333</b>	<b>389</b>	<b>395</b>	<b>383</b>	<b>409</b>	<b>429</b>	<b>461</b>	<b>470</b>
Gütertransporte	127	132	160	169	165	177	195	211	220
Personaltransporte	49	51	55	55	55	61	61	65	65
Industrietraktoren	2	2	1	1	1	1	1	1	1
Gast- und Beherbergungsbetriebe	134	148	173	170	162	170	172	184	184
<b>Handelsgewerbe</b>	<b>247</b>	<b>313</b>	<b>452</b>	<b>509</b>	<b>518</b>	<b>548</b>	<b>598</b>	<b>656</b>	<b>662</b>
Lebensmittel	91	105	157	177	181	190	228	273	275
Haushalts- und Eisenwaren	17	30	32	35	34	36	37	40	40
Innenausstattung	51	56	96	107	108	108	112	113	114
Textilien	39	68	102	123	125	141	148	157	157
Apotheken, Drogerien	6	6	6	6	6	6	6	6	7
Papeterien, Buchhandlungen	10	16	27	29	29	30	30	30	30
Kioske	33	32	32	32	35	37	37	37	39
Sonstige Fabrikationsbetriebe, Dienstleistungs- und Handelsbetriebe	<b>747</b>	<b>1'276</b>	<b>1'716</b>	<b>1'800</b>	<b>1'872</b>	<b>2'088</b>	<b>2'275</b>	<b>2'276</b>	<b>3'351</b>
<b>TOTAL</b>	<b>2'235</b>	<b>2'857</b>	<b>3'596</b>	<b>3'763</b>	<b>3'809</b>	<b>4'116</b>	<b>4'409</b>	<b>4'552</b>	<b>5'669</b>

<sup>1</sup> Anmerkung: 1 Gewerbebetrieb kann mehrere Gewerbebewilligungen besitzen (z.B. Lebensmittelhandel und Gastgewerbe)

Neuerteilte Gewerbebewilligungen und Konzessionen nach Rechtsform seit 1972<sup>1</sup>

Jahr	Neueröffnung von Betrieben						TOTAL
	Natürliche Personen	Juristische Personen	Gewerbebewilligungen an natürliche Personen zur Weiterführung bestehender Betriebe	Gewerbebewilligungen an juristische Personen, die bis anhin von natürlichen Personen betriebene Gewerbe weiterführen	Konzessionen	Zweigniederlassungen	
1972	71	7	17	4	-	*	99
1973	70	13	14	22	-	*	119
1974	99	20	10	41	-	*	170
1975	72	21	10	20	-	*	123
1976	86	16	11	22	-	*	135
1977	67	22	9	23	-	*	121
1978	79	12	7	16	-	*	114
1979	95	26	17	18	-	*	156
1980	91	20	13	21	-	*	145
1981	73	27	14	15	-	*	129
1982	96	22	11	26	-	*	155
1983	98	48	17	23	25	*	211
1984	80	33	8	19	29	*	169
1985	106	51	23	24	27	3	234
1986	113	53	21	28	28	4	247
1987	118	70	18	35	*	1	242
1988	111	61	14	35	*	2	223
1989	123	72	19	41	*	1	256
1990	133	60	10	47	*	4	254
1991	107	72	9	36	*	3	227
1992	122	52	13	38	*	1	226
1993	135	67	3	28	*	2	235
1994	123	88	6	35	*	7	259
1995	158	134	3	24	*	1	320
1996	147	181	-	23	*	2	353

<sup>1</sup> Quelle: Rechenschaftsbericht des Amtes für Volkswirtschaft



**BAUSTATISTIK****Bewilligtes Bauvolumen nach Verwendungszweck seit 1962 - in m<sup>3</sup>**

Jahr	TOTAL	Wohn- bauten	industrielle und gewerb- liche Bauten	landwirt- <sup>1</sup> schaftliche Bauten	öffentliche <sup>2</sup> Bauten	Fahrnis- <sup>3</sup> Bauten	Privater <sup>3</sup> Tiefbau
1962	316'433	176'109	140'324	*	*	*	*
1963	309'572	180'370	129'202	*	*	*	*
1964	270'694	133'218	137'476	*	*	*	*
1965	320'128	155'473	164'655	*	*	*	*
1966	322'392	160'506	161'886	*	*	*	*
1967	369'189	194'792	174'397	*	*	*	*
1968	407'515	183'537	223'978	*	*	*	*
1969	415'867	192'762	223'105	*	*	*	*
1970	460'669	252'458	208'211	*	*	*	*
1971	472'036	361'304	110'732	*	*	*	*
1972	516'294	308'697	207'597	*	*	*	*
1973	796'009	276'026	519'983	*	*	*	*
1974	421'607	208'041	201'561	12'005	*	*	*
1975	290'437	154'876	94'930	13'026	27'605	*	*
1976	286'587	139'958	107'880	18'843	19'906	*	*
1977	395'885	193'010	97'221	18'976	86'678	*	*
1978	442'640	199'530	143'271	37'501	62'338	*	*
1979	613'316	282'555	254'525	13'279	62'957	*	*
1980	554'188	242'465	230'924	27'022	53'777	*	*
1981	547'884	285'664	174'486	21'516	66'218	*	*
1982	333'981	164'458	112'969	34'969	21'585	*	*
1983	382'727	187'821	142'493	23'552	28'861	*	*
1984	411'088	184'486	172'960	17'104	36'538	*	*
1985	575'941	202'105	278'592	61'250	33'994	*	*
1986	479'550	197'046	198'082	19'204	65'218	*	*
1987	522'307	193'510	248'761	50'898	29'138	*	*
1988	653'083	241'474	338'214	6'636	66'759	*	*
1989	637'616	338'422	280'670	13'437	4'530	557	0
1990	766'959	359'860	311'656	10'567	31'778	53'098	0
1991	528'024	256'930	189'021	8'528	67'914	5'631	0
1992	492'434	299'128	121'816	3'733	62'822	4'935	0
1993	611'149	304'884	195'848	6'482	47'807	10'036	46'092
1994	617'423	276'336	217'857	8'787	97'612	16'831	0
1995	735'294	329'057	318'284	26'935	55'724	5'194	100
1996	665'137	329'502	256'764	26'706	35'475	4'690	12'000

<sup>1</sup> Bis 1973 in "industriellen und gewerblichen Bauten" enthalten<sup>2</sup> Bis 1974 in "industriellen und gewerblichen Bauten" enthalten<sup>3</sup> Seit 1989 gesondert erfasst



Baukosten<sup>1</sup> nach Verwendungszweck seit 1962 - in Mio. Franken

Jahr	TOTAL	Wohn- bauten	industrielle und gewerb- liche Bauten	landwirt- schaftliche <sup>2</sup> Bauten	öffentliche <sup>3</sup> Bauten	Fahrnis- <sup>4</sup> bauten	Privater <sup>4</sup> Tiefbau
1962	38.2	25.3	12.9	*	*	*	*
1963	37.9	26.8	11.1	*	*	*	*
1964	29.7	19.5	10.2	*	*	*	*
1965	36.1	24.1	12.0	*	*	*	*
1966	37.5	25.6	11.9	*	*	*	*
1967	47.5	32.4	15.1	*	*	*	*
1968	50.1	30.5	19.6	*	*	*	*
1969	49.2	34.2	15.0	*	*	*	*
1970	64.5	45.8	18.7	*	*	*	*
1971	93.0	76.8	16.2	*	*	*	*
1972	103.4	79.4	24.0	*	*	*	*
1973	181.2	80.1	101.1	*	*	*	*
1974	86.5	57.9	27.6	1.0	*	*	*
1975	64.8	43.2	13.2	1.3	7.1	*	*
1976	61.8	37.4	16.3	2.5	5.6	*	*
1977	108.0	53.0	26.8	2.2	26.0	*	*
1978	103.0	49.0	33.8	3.4	16.8	*	*
1979	139.0	81.7	32.8	1.2	23.3	*	*
1980	121.0	77.9	32.1	2.3	8.7	*	*
1981	178.9	108.6	39.0	2.0	29.3	*	*
1982	89.4	61.8	19.1	3.8	4.7	*	*
1983	138.2	79.1	41.7	2.9	14.5	*	*
1984	134.2	74.2	43.1	2.6	14.3	*	*
1985	158.9	87.2	43.6	10.9	17.2	*	*
1986	164.3	90.0	44.4	2.9	27.0	*	*
1987	177.6	94.5	61.5	7.4	14.2	*	*
1988	249.3	123.1	72.0	2.2	52.0	*	*
1989	280.0	182.1	90.0	3.3	4.1	0.2	0.3
1990	323.9	205.8	102.0	2.6	12.4	0.9	0.2
1991	260.7	155.0	93.2	1.1	10.4	1.0	0.0
1992	306.9	184.3	77.1	0.4	43.8	0.9	0.4
1993	305.8	197.1	80.2	1.4	22.3	1.0	3.8
1994	275.9	168.1	65.5	1.0	38.5	2.6	0.2
1995	283.6	195.9	65.4	1.1	19.7	1.4	0.1
1996	314.0	199.6	81.8	3.2	26.9	1.9	0.6

<sup>1</sup> Gemäss Kostenvoranschlägen<sup>2</sup> Bis 1973 in "industriellen und gewerblichen Bauten" enthalten<sup>3</sup> Bis 1974 in "industriellen und gewerblichen Bauten" enthalten<sup>4</sup> Seit 1989 gesondert erfasst

Bewilligte Wohnbauten nach Gemeinden seit 1964 - Volumen in m<sup>3</sup>

Jahr	Vaduz	Triesen	Balzers	Triesenberg	Schaan	Planken	Eschen	Mauren	Gamprin	Ruggell	Schellenberg	Lichtenstein
1964	17'176	17'397	10'851	18'385	21'564	693	12'256	20'395	8'431	4'212	1'858	133'218
1965	27'746	27'731	13'735	11'962	34'978	2'463	12'326	13'537	3'169	2'850	4'976	155'473
1966	36'786	13'967	18'387	10'636	31'506	920	16'144	19'818	6'027	3'625	2'690	160'506
1967	36'026	26'480	28'479	14'992	35'370	4'324	8'762	16'188	9'469	10'086	4'616	194'792
1968	38'699	22'746	11'013	24'690	21'021	935	14'720	29'038	9'017	5'547	6'111	183'537
1969	38'837	29'193	14'807	22'167	29'586	2'229	16'966	26'531	5'774	6'142	530	192'762
1970	43'122	35'960	36'481	19'252	33'705	5'588	30'190	29'779	3'436	8'193	6'752	252'458
1971	75'979	60'161	48'379	18'293	65'981	5'096	26'031	27'815	13'093	15'032	5'444	360'971
1972	69'977	31'218	32'430	23'494	44'472	13'758	46'686	21'819	4'116	12'750	8'157	308'877
1973	65'486	22'471	24'566	16'608	57'765	8'074	37'350	17'213	7'356	13'704	5'433	276'026
1974	55'880	8'264	50'990	17'013	24'186	1'720	15'015	15'840	6'241	5'420	7'472	208'041
1975	39'799	13'217	13'091	15'148	28'695	994	8'376	10'208	12'678	10'763	1'907	154'876
1976	38'976	4'927	11'898	17'377	24'949	4'043	12'773	12'706	2'020	7'929	2'360	139'958
1977	27'098	34'828	20'606	28'272	27'447	1'785	19'565	12'902	3'940	13'754	2'813	193'010
1978	58'938	22'608	26'494	19'768	22'468	2'608	10'254	20'385	2'528	9'500	3'979	199'530
1979	62'186	31'453	28'757	21'324	78'281	1'593	13'025	25'534	6'479	10'669	3'254	282'555
1980	63'106	47'730	22'462	21'688	24'618	2'425	16'185	17'756	5'468	16'061	4'966	242'465
1981	74'706	28'526	31'419	24'982	46'726	2'303	36'104	20'753	5'898	6'883	7'364	285'664
1982	17'880	28'914	15'452	15'619	33'339	1'004	11'987	13'700	11'002	7'716	7'845	164'458
1983	48'125	11'651	24'072	17'056	30'990	935	22'642	12'800	5'363	7'716	6'471	187'821
1984	35'770	35'735	10'406	17'772	22'160	1'532	24'329	7'133	11'977	15'894	1'778	184'486
1985	17'220	36'083	11'616	21'886	54'444	4'048	21'433	14'357	7'026	8'081	5'931	202'105
1986	30'268	20'908	28'608	16'953	27'142	2'552	20'021	13'779	8'261	17'210	11'344	197'046
1987	16'174	24'391	23'866	23'148	43'017	2'555	8'745	21'590	7'929	17'350	4'745	193'510
1988	46'273	29'646	43'522	21'535	35'585	25	28'901	11'828	2'740	11'480	9'939	241'474
1989	50'467	73'712	34'281	17'944	38'095	6'316	33'657	34'816	13'203	16'477	19'454	338'422
1990	65'053	49'915	50'155	20'549	70'642	2'535	42'983	29'463	12'847	8'383	7'335	359'860
1991	31'348	13'855	43'757	28'024	29'135	3'831	39'517	38'810	13'033	10'921	4'699	256'930
1992	65'363	36'100	29'012	22'616	50'877	4'312	28'953	23'090	19'853	3'655	15'297	299'128
1993	28'855	72'695	29'295	30'521	39'779	3'180	48'045	29'772	8'997	10'363	3'382	304'884
1994	25'074	59'653	27'905	34'456	25'404	8'381	27'664	32'336	10'894	7'621	16'948	276'336
1995	75'973	26'445	33'809	35'615	43'363	4'555	27'441	29'270	19'288	14'896	18'402	329'057
1996	50'812	68'471	30'802	27'262	45'615	1'899	44'100	22'070	5'165	22'891	10'415	329'502



Baukosten<sup>1</sup> der Wohnbauten nach Gemeinden seit 1964 - in 1'000 Franken

Jahr	Vaduz	Triesen	Balzers	Triesenberg	Schaan	Planken	Eschen	Mauren	Gamprin	Ruggell	Schellenberg	Liechtenstein
1964	2'617	2'555	1'588	2'734	3'263	94	1'843	2'772	1'266	562	252	19'546
1965	4'603	4'450	2'059	1'782	5'280	385	1'836	2'085	468	424	774	24'146
1966	6'542	2'196	2'674	1'557	5'218	166	2'587	2'815	909	570	399	25'633
1967	6'489	4'261	4'923	2'452	5'907	624	1'368	2'591	1'576	1'568	665	32'424
1968	6'867	3'679	1'802	4'125	3'201	140	2'485	4'843	1'500	867	976	30'485
1969	7'400	5'388	2'581	3'654	5'518	420	2'799	4'470	967	980	56	34'233
1970	8'557	6'453	6'683	3'480	6'120	981	5'289	5'138	666	1'291	1'159	45'817
1971	17'702	13'623	9'933	3'342	13'515	981	5'246	5'534	2'907	3'028	1'031	76'842
1972	19'457	7'394	11'419	5'529	10'764	3'396	10'821	4'813	949	2'926	1'912	79'380
1973	21'167	6'774	6'713	4'298	16'583	2'604	9'971	4'696	1'997	3'716	1'577	80'096
1974	16'371	2'196	14'317	4'491	7'742	430	2'364	4'333	1'793	1'730	2'088	57'855
1975	12'055	3'784	3'390	4'362	7'916	254	2'348	2'097	3'438	3'045	491	43'180
1976	10'977	1'376	3'048	4'485	6'672	1'227	3'207	3'239	592	2'051	558	37'432
1977	7'523	10'344	5'500	7'838	7'118	330	5'714	3'336	1'033	3'533	763	53'032
1978	8'858	7'069	7'354	5'581	6'615	670	2'952	5'401	788	2'696	1'049	49'033
1979	18'577	11'369	8'376	6'288	23'686	467	3'736	3'534	1'692	2'912	1'070	81'707
1980	19'960	15'991	7'004	7'289	8'045	362	5'604	5'041	1'779	5'460	1'405	77'940
1981	28'189	10'454	11'018	8'646	22'956	752	12'162	7'143	2'118	2'543	2'598	108'579
1982	7'677	11'095	5'879	5'765	11'694	430	4'600	5'258	3'765	2'885	2'769	61'817
1983	21'002	4'624	10'629	7'373	12'938	391	9'418	5'207	2'355	3'072	2'128	79'137
1984	15'611	14'603	3'799	7'390	9'090	530	8'774	2'721	4'858	6'417	380	74'173
1985	7'523	16'357	4'570	10'482	22'983	1'982	9'192	5'381	2'844	3'606	2'272	87'192
1986	15'017	10'132	12'614	7'573	11'834	1'270	8'567	6'657	3'743	7'764	4'860	90'031
1987	9'377	11'732	11'387	10'708	21'921	1'397	4'275	8'933	4'191	8'277	2'293	94'491
1988	24'353	15'290	21'182	11'707	18'382	16	14'364	5'805	1'533	5'497	4'986	123'115
1989	34'010	31'865	18'068	9'968	20'943	3'500	17'233	19'910	6'751	8'048	11'798	182'094
1990	38'490	32'064	28'561	10'284	40'911	1'261	22'272	17'352	6'978	4'555	3'063	205'793
1991	31'104	8'248	14'338	16'822	20'576	2'256	21'991	22'303	7'737	6'237	3'388	155'000
1992	39'374	21'101	17'624	12'858	33'893	2'699	18'070	14'586	11'654	2'194	10'304	184'357
1993	20'311	41'236	18'220	36'602	14'489	1'665	29'698	20'843	6'043	6'191	1'796	197'094
1994	15'634	36'354	16'822	19'957	14'636	5'000	15'924	20'721	6'996	4'634	11'434	168'112
1995	47'960	16'005	19'592	19'833	23'969	2'400	16'233	19'053	10'799	8'896	11'177	195'917
1996	30'110	41'845	20'318	16'719	26'956	2'323	23'943	13'681	3'119	15'012	5'559	199'585

<sup>1</sup> Gemäss Kostenvorschlägen

Bewilligte gewerbliche und industrielle Bauten nach Gemeinden seit 1964 - Volumen in m<sup>3</sup>

Jahr	Vaduz	Triesen	Balzers	Triesenberg	Schaan	Planken	Eschen	Mauren	Gamprin	Ruggell	Schellenberg	Liechtenstein
1964	15'545	8'146	7'024	4'493	7'066	-	41'115	4'230	30'361	270	470	118'720
1965	14'850	6'014	27'571	4'848	76'445	384	20'390	3'953	415	40	220	155'130
1966	7'947	15'356	22'413	8'185	66'469	-	13'236	5'620	11'578	50	88	150'942
1967	23'812	56'644	7'269	5'186	23'776	-	11'431	14'065	893	2'705	995	146'776
1968	43'861	35'429	20'769	2'452	20'288	-	47'758	31'192	3'227	354	-	205'330
1969	17'579	53'768	24'235	2'706	104'999	-	6'050	943	5'227	2'755	131	218'393
1970	12'463	6'574	20'321	4'684	37'077	120	31'581	82'100	496	5'884	728	202'028
1971	18'272	7'297	3'798	24'085	24'152	466	13'712	404	4'868	2'679	3'280	103'013
1972	38'958	9'383	19'515	6'897	38'232	-	20'645	12'799	54'970	183	-	201'582
1973 <sup>1</sup>	135'193	6'155	43'523	4'397	161'892	288	62'745	2'593	58'703	27'078	-	502'567
1974 <sup>2</sup>	37'107	14'472	3'372	6'713	58'025	5'880	11'701	2'663	59'083	1'188	1'357	201'561
1975	28'227	5'571	5'006	1'095	17'160	-	13'261	17'476	7'134	-	-	94'930
1976	26'901	838	14'920	6'385	18'484	-	38'223	1'165	102	-	862	107'880
1977	5'662	7'387	10'277	2'584	19'196	28	26'285	-	24'820	710	272	97'221
1978	66'005	4'139	8'693	1'571	24'845	-	13'284	1'130	1'695	21'909	-	143'271
1979	31'987	4'075	77'401	5'448	64'440	-	51'147	2'372	11'427	4'984	1'244	254'525
1980	15'674	20'754	17'455	13'355	38'901	-	41'000	633	82'962	-	190	230'924
1981	54'476	6'577	31'182	5'218	51'771	-	8'061	5'651	11'157	393	-	174'486
1982	7'766	12'966	3'805	4'354	16'349	68	8'189	30'254	28'942	-	276	112'969
1983	45'438	6'872	58'838	2'553	11'682	86	8'539	885	4'671	2'729	200	142'493
1984	40'446	21'810	12'933	838	70'792	-	2'658	8'237	2'666	12'580	-	172'960
1985	7'134	31'858	39'065	2'770	57'015	605	25'563	2'065	11'928	99'453	1'136	278'592
1986	45'880	27'356	19'246	1'727	38'388	80	57'347	5'443	992	1'533	90	198'082
1987	27'181	39'953	18'473	8'701	121'566	-	14'669	11'456	3'950	1'051	1'761	248'761
1988	45'837	24'626	21'281	1'047	27'896	-	30'576	82'277	102'758	310	1'606	338'214
1989	44'600	118'758	44'234	175	25'490	338	10'209	19'258	6'605	10'246	757	280'670
1990	34'774	55'888	24'648	1'269	81'218	-	57'825	49'302	4'629	1'838	265	311'656
1991	44'273	66'777	14'736	3'567	52'931	-	189	5'397	1'059	92	-	189'021
1992	30'062	22'878	5'172	1'851	32'328	180	9'260	13'726	6'522	-677	514	121'816
1993	25'105	22'829	-6'397	3'937	68'837	-	18'266	657	58'908	3'097	609	195'848
1994	3'093	44'497	15'940	15'039	46'622	136	13'391	17'552	57'875	-	3'712	217'857
1995	52'738	69'300	18'477	974	25'486	-	135'998	9'294	863	4'978	176	318'284
1996	42'506	28'163	2'005	2'963	38'414	-	60'453	75'509	983	2'563	3'205	256'764

<sup>1</sup> Seit 1973 landwirtschaftliche Bauten nicht mehr enthalten<sup>2</sup> Seit 1974 öffentliche Bauten nicht mehr enthalten



**Baukosten<sup>1</sup> der gewerblichen und industriellen Bauten nach Gemeinden  
seit 1964 - in 1'000 Franken**

Jahr	Vaduz	Triesen	Balzers	Triesen- berg	Schaan	Planken	Eschen	Mauren	Gamprin	Ruggell	Schellen- berg	Liechten- stein
1964	1'547	732	761	548	767	-	1'717	395	2'461	50	4	8'982
1965	1'777	725	1'427	328	4'638	38	2'106	431	38	1	11	11'520
1966	1'208	1'086	1'274	1'056	3'453	-	1'491	821	733	4	50	11'176
1967	3'820	2'104	1'086	578	3'054	-	653	586	632	38	157	12'708
1968	7'997	1'324	2'771	286	1'509	-	1'517	1'852	238	76	-	17'570
1969	2'764	679	1'853	574	7'459	-	423	236	401	187	23	14'599
1970	1'297	852	1'649	877	3'850	5	1'699	7'319	35	470	181	18'234
1971	3'273	1'033	304	3'329	3'909	78	2'124	53	695	531	267	15'596
1972	7'836	1'054	1'658	1'251	4'365	-	3'939	897	2'468	18	-	23'486
1973 <sup>2</sup>	32'545	1'881	13'875	1'202	35'975	40	9'900	267	2'048	1'705	-	99'438
1974 <sup>3</sup>	7'124	1'037	694	1'925	5'966	1'646	1'568	413	6'718	321	207	27'619
1975	5'119	442	691	265	1'341	-	1'189	2'616	1'549	-	-	13'212
1976	5'478	8	2'826	1'898	2'154	-	3'617	112	20	-	217	16'330
1977	1'022	1'148	1'726	491	3'700	3	16'386	-	1'991	199	76	26'742
1978	20'741	1'180	2'320	214	5'368	-	1'159	220	238	2'398	-	33'838
1979	6'819	936	7'828	1'720	4'918	-	8'275	309	1'346	505	180	32'836
1980	3'050	3'059	2'335	5'548	9'170	-	5'295	170	3'378	-	80	32'083
1981	16'493	791	4'900	1'013	12'221	-	580	599	2'410	45	-	39'052
1982	1'648	2'471	470	1'080	2'920	9	1'700	4'434	4'285	-	65	19'082
1983	20'736	2'290	7'900	667	6'130	20	1'649	215	1'268	703	100	41'678
1984	19'082	7'376	2'353	324	7'733	-	858	2'850	350	2'200	-	43'126
1985	1'605	4'574	12'666	505	13'712	377	4'558	420	843	4'107	286	43'653
1986	17'489	3'972	4'768	685	7'531	30	9'086	222	292	340	20	44'435
1987	8'885	9'730	6'644	3'042	23'490	-	3'644	3'047	1'993	425	571	61'471
1988	17'306	6'986	6'329	370	7'126	-	5'862	16'372	10'907	37	673	71'968
1989	19'371	29'197	13'344	20	14'597	170	4'972	3'967	1'396	2'600	387	90'021
1990	22'221	11'987	6'790	455	40'360	-	11'126	6'744	2'058	298	52	102'091
1991	49'890	13'367	6'585	1'240	16'301	-	1'825	3'420	520	20	-	93'168
1992	43'845	6'469	2'102	1'020	13'713	80	3'610	3'100	2'871	33	246	77'089
1993	2'670	10'645	4'220	5'168	14'465	-	10'376	188	31'085	1'243	165	80'225
1994	1'300	13'905	6'941	4'810	12'610	170	5'455	4'400	15'042	-	900	65'533
1995	24'892	7'380	8'360	350	1'545	-	18'163	3'352	535	846	45	65'468
1996	33'753	8'442	490	1'084	11'818	-	9'580	14'952	400	564	750	81'833

<sup>1</sup> Gemäss Kostenvoranschlägen<sup>2</sup> Seit 1973 landwirtschaftliche Bauten nicht mehr enthalten<sup>3</sup> Seit 1974 öffentliche Bauten nicht mehr enthalten



## **HANDEL, AUSSENHANDEL**

DIREKTIMPORTE, DIREKTEXPORTE<sup>1</sup>

INDUSTRIEEXPORTE<sup>2</sup>

---

<sup>1</sup> Quelle: Regionalstatistik der Oberzolldirektion, Bern  
<sup>2</sup> Quelle: Geschäftsberichte der Industrie- und Handelskammer

Direktimporte<sup>1</sup> nach Warengruppen seit 1980 - in 1'000 Franken

Warengruppen	Jahr 1980	1985	1990	1995	1996
1 Getreide	-	23	-	5	3
2 Früchte und Gemüse	3'677	3'746	1'212	872	564
3 Andere Lebensmittel, Getränke, Tabak	4'726	6'579	17'548	23'155	31'015
4 Fette und Öle	-	1	9	8	135
5 Holz, Kork	9'144	5'657	11'759	7'439	6'330
6 Düngemittel	29	-	1	6	18
7 Mineralien (ohne Erze)	1'026	890	2'399	3'332	3'543
8 Eisenerze, Eisenschrott	-	-	-	0	1
9 Erze und Schrott von Buntmetallen	141	248	167	45	124
10 Andere Rohstoffe	7'696	12'632	12'255	9'072	11'447
11 Feste mineralische Brennstoffe	59	28	15	15	17
12 Erdölprodukte und Gas	1'768	1'140	5'365	11'747	12'299
13 Erzeugnisse von Kohle und Naturgas	69	37	104	108	77
14 Chemische Produkte	27'158	22'156	53'702	49'788	48'668
15 Kalk, Zement, Erzeugnisse aus mineralischen Stoffen	14'538	23'569	115'363	127'915	137'030
16 Metalle roh und Halbfabrikate	27'630	24'764	61'944	62'767	58'927
17 Metallwaren	73'452	63'956	127'204	151'236	158'145
18 Maschinen, Transportmittel	125'020	145'132	282'244	362'990	379'550
19 Andere Fertigwaren	135'231	125'518	286'636	261'237	285'252
20 Verschiedene Waren	7'416	399	5'393	59	180
TOTAL	438'780	436'475	983'320	1'071'796	1'133'325

<sup>1</sup> An den schweizerischen Grenzzollstellen erfasste Einfuhren (Liechtenstein ist Bestimmungsland)  
Anmerkung: Nicht erfasst ist der Handelsverkehr mit der und über die Schweiz.



Direktexporte<sup>1</sup> nach Warengruppen seit 1980 - in 1'000 Franken

Warengruppen	Jahr 1980	1985	1990	1995	1996
1 Getreide	-	-	-	-	-
2 Früchte und Gemüse	67	2	3	8	-
3 Andere Lebensmittel, Getränke, Tabak	814	3'377	66'640	92'425	100'656
4 Fette und Öle	99	-	5	55	71
5 Holz, Kork	730	92	1'202	1'238	1'417
6 Düngemittel	13	-	-	31	32
7 Mineralien (ohne Erze)	180	73	485	461	763
8 Eisenerze, Eisenschrott	2	10	1	330	771
9 Erze und Schrott von Buntmetallen	16	21	7	9	743
10 Andere Rohstoffe	317	68	404	188	75
11 Feste mineralische Brennstoffe	-	-	-	-	-
12 Erdölprodukte und Gas	2'552	2'205	1'976	2'800	2'938
13 Erzeugnisse von Kohle und Naturgas	17	-	16	9	12
14 Chemische Produkte	60'847	74'070	135'884	173'518	179'807
15 Kalk, Zement, Erzeugnisse aus mineralischen Stoffen	13'828	28'417	130'971	221'912	221'697
16 Metalle roh und Halbfabrikate	10'555	10'922	27'804	25'886	22'210
17 Metallwaren	233'756	252'508	329'399	362'688	375'217
18 Maschinen, Transportmittel	406'682	538'633	806'441	1'007'514	1'091'092
19 Andere Fertigwaren	161'994	281'224	238'669	259'649	293'810
20 Verschiedene Waren	916	432	454	656	7'317
TOTAL	893'385	1'192'054	1'740'361	2'149'377	2'298'628

<sup>1</sup> An den schweizerischen Grenzzollstellen erfasste Ausfuhren (Liechtenstein ist Herkunftsland)  
Anmerkung: Nicht erfasst ist der Handelsverkehr mit der und über die Schweiz.

Direktimporte<sup>1</sup> nach Warengruppen und Verkehrsträgern 1996 - in Tonnen

Warengruppen	Verkehrsträger TOTAL	Schiene	Strasse	Wasser	Luft	Pipeline
1 Getreide	1	-	1	-	-	-
2 Früchte und Gemüse	415	-	389	21	5	-
3 Andere Lebensmittel, Getränke, Tabak	21'101	880	19'586	632	3	-
4 Fette und Öle	77	0	77	-	-	-
5 Holz, Kork	8'024	2'712	5'307	5	-	-
6 Düngemittel	50	50	-	-	0	-
7 Mineralien (ohne Erze)	107'586	26	107'560	-	0	-
8 Eisenerze, Eisenschrott	4	-	4	-	-	-
9 Erze und Schrott von Buntmetallen	24	0	24	-	-	-
10 Andere Rohstoffe	10'578	0	10'557	21	0	-
11 Feste mineralische Brennstoffe	41	-	41	-	-	-
12 Erdölprodukte und Gas	36'118	0	1'215	-	1	34'902
13 Erzeugnisse von Kohle und Naturgas	150	-	150	-	-	-
14 Chemische Produkte	8'326	501	7'813	0	12	-
15 Kalk, Zement, Erzeugnisse aus mineralischen Stoffen	17'673	273	15'731	1'646	23	-
16 Metalle roh und Halbfabrikate	59'584	16'343	27'987	15'251	3	-
17 Metallwaren	12'637	103	12'484	13	37	-
18 Maschinen, Transportmittel	13'750	115	13'351	198	86	-
19 Andere Fertigwaren	46'804	4'030	42'217	143	414	-
20 Verschiedene Waren	1	1	0	-	0	-
TOTAL	342'944	25'034	264'494	17'930	584	34'902

<sup>1</sup> An den schweizerischen Grenzzollstellen erfasste Einfuhren (Lichtenstein ist Bestimmungsländ)  
Anmerkung: Nicht erfasst ist der Handelsverkehr mit der und über die Schweiz.

Direktexporte<sup>1</sup> nach Warengruppen und Verkehrsträgern 1996 - in Tonnen

Warengruppen	Verkehrsträger TOTAL	Schiene	Strasse	Wasser	Luft
1 Getreide	-	-	-	-	-
2 Früchte und Gemüse	-	-	-	-	-
3 Andere Lebensmittel, Getränke, Tabak	27'293	88	27'040	132	33
4 Fette und Öle	218	-	218	-	-
5 Holz, Kork	4'511	-	4'511	-	-
6 Düngemittel	-	-	0	-	0
7 Mineralien (ohne Erze)	298	0	297	-	1
8 Eisenerze, Eisenschrott	8'454	5'142	3'312	-	-
9 Erze und Schrott von Buntmetallen	609	16	593	-	-
10 Andere Rohstoffe	990	496	494	-	0
11 Feste mineralische Brennstoffe	-	-	-	-	-
12 Erdölprodukte und Gas	80	0	71	0	9
13 Erzeugnisse von Kohle und Naturgas	6	0	6	-	-
14 Chemische Produkte	7'029	201	6'596	39	193
15 Kalk, Zement, Erzeugnisse aus mineralischen Stoffen	4'523	12	4'487	-	24
16 Metalle roh und Halbfabrikate	13'572	0	13'553	0	19
17 Metallwaren	15'309	72	14'709	1	527
18 Maschinen, Transportmittel	36'148	399	25'951	8'489	1'309
19 Andere Fertigwaren	9'839	313	9'217	73	236
20 Verschiedene Waren	-	0	0	-	0
TOTAL	128'879	6'739	111'055	8'734	2'351

<sup>1</sup> An den schweizerischen Grenzzollstellen erfasste Ausfuhren (Liechtenstein ist Herkunftsland)  
Anmerkung: Nicht erfasst ist der Handelsverkehr mit der und über die Schweiz.

Exporte der Industrie<sup>1</sup> nach Wirtschaftsgebiet seit 1950 - in Mio. Franken

Jahr	Export Total	EFTA-Länder <sup>4</sup>		EU Länder	Schweiz <sup>4</sup>	EWR <sup>4</sup> Länder	übrige Länder
		Gesamt	davon Schweiz				
1950	15.2	*	*	*	*	*	*
1951	25.1	*	*	*	*	*	*
1952	26.8	*	*	*	*	*	*
1953	31.9	*	*	*	*	*	*
1954	33.6	*	*	*	*	*	*
1955	41.0	*	*	*	*	*	*
1956	53.7	*	*	*	*	*	*
1957	64.7	*	*	*	*	*	*
1958	69.2	*	*	*	*	*	*
1959	73.6	*	*	*	*	*	*
1960	82.8	*	*	*	*	*	*
1961	106.5	*	*	*	*	*	*
1962	120.3	*	*	*	*	*	*
1963	135.5	*	*	*	*	*	*
1964	148.0	*	*	*	*	*	*
1965	168.0	*	*	*	*	*	*
1966	182.8	*	*	*	*	*	*
1967	196.7	*	*	*	*	*	*
1968	228.5	*	*	*	*	*	*
1969	280.3	140.6	99.4	95.0	*	*	44.7
1970	332.6	166.3	112.9	110.7	*	*	55.6
1971	371.6	180.7	125.6	125.7	*	*	65.2
1972	421.4	244.7	185.6	108.0	*	*	68.7
1973	489.8	247.9	214.4	150.3	*	*	91.6
1974	535.4	253.2	202.5	162.2	*	*	120.0
1975	522.3	264.5	216.2	139.4	*	*	118.4
1976	597.8	286.3	236.8	181.5	*	*	130.0
1977	668.9	298.6	245.4	191.5	*	*	178.8
1978	680.6	303.8	252.2	212.3	*	*	164.5
1979	760.4	240.9	181.9 <sup>2</sup>	320.2	*	*	199.3
1980	887.0	273.3	198.9	364.5	*	*	249.2
1981	882.1	284.3	210.1	357.0	*	*	240.8
1982	894.1	285.4	213.8	350.6	*	*	258.1
1983	919.3	281.9	210.8	348.7	*	*	288.7
1984	1'075.8	306.6	226.2	380.1	*	*	389.1
1985	1'188.1	326.7	238.3	397.9	*	*	463.5
1986	1'291.3	332.9	248.1	517.2	*	*	441.2
1987 <sup>3</sup>	1'782.7	406.6	303.7	700.9	*	*	675.2
1988	1'875.7	418.6	304.0	742.6	*	*	714.5
1989	2'146.9	450.4	335.5	888.1	*	*	808.4
1990	2'213.1	463.3	341.5	944.5	*	*	805.3
1991	2'246.1	455.1	333.6	1'018.7	*	*	772.3
1992	2'480.9	469.0	333.2	1'113.6	*	*	898.3
1993	2'417.0	484.5	334.0	1'004.3	*	*	928.1
1994	2'644.6	527.3	369.8	1'046.2	*	*	1'071.1
1995	2'905.0	*	*	*	456.8	1'328.8	1'119.4
1996	3'044.9	*	*	*	440.5	1'382.1	1'222.2

<sup>1</sup> Ausfuhren der Mitgliedsfirmen der Industrie- und Handelskammer<sup>2</sup> Die Abnahme beruht auf einer Verlagerung von Reexporten über die Schweiz zu Direktlieferungen von Liechtenstein aus.<sup>3</sup> Ergebnis nach neuem Erhebungsmodus, mit dem Vorjahr nicht mehr vergleichbar<sup>4</sup> Ab 1995 gehören alle bisherigen EFTA-Länder mit Ausnahme der Schweiz dem EWR an



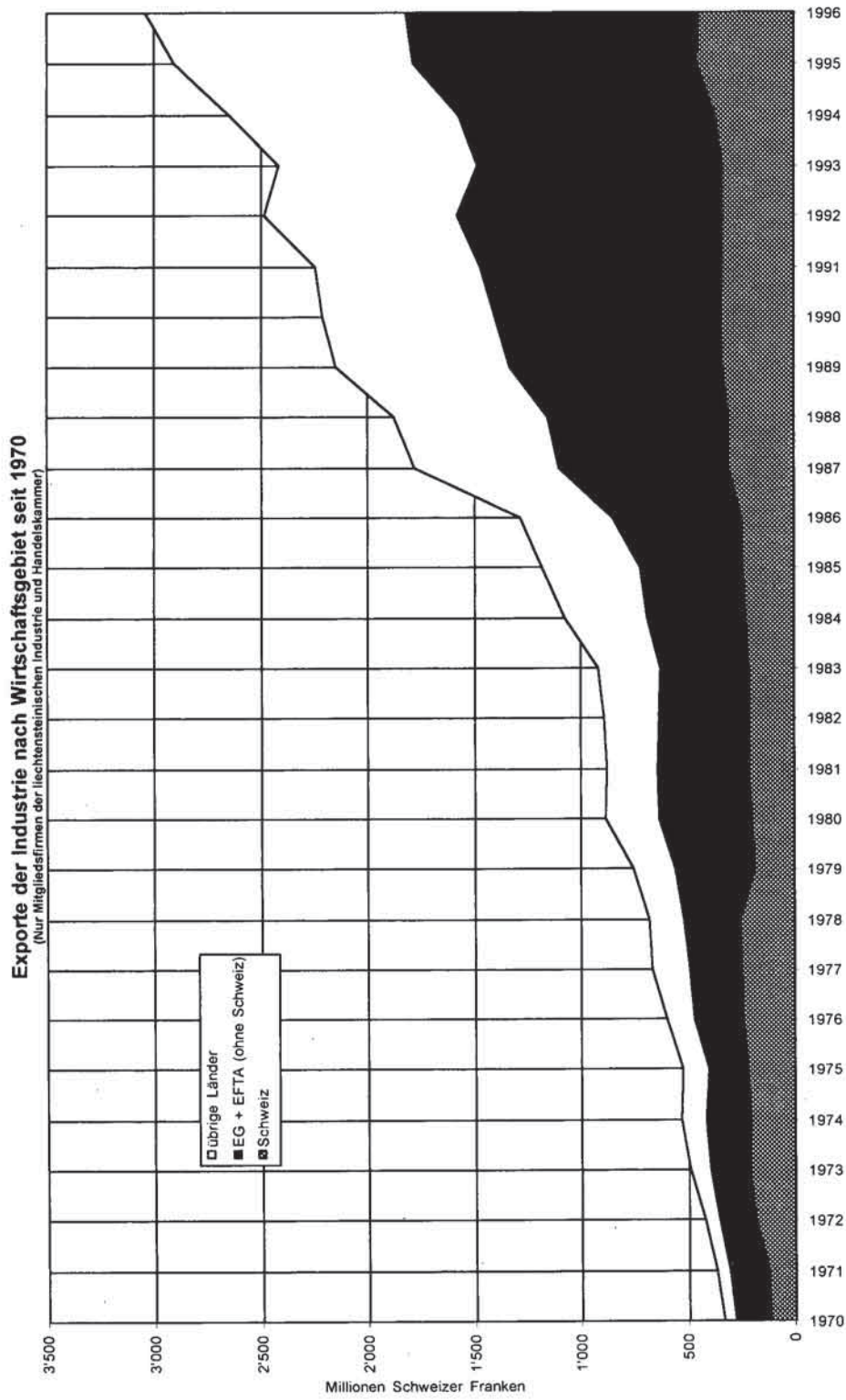

## **FREMDENERKEHR<sup>1</sup>**

GÄSTEANKÜNFTF

LOGIERNÄCHTE

HOTELBETRIEBE

PRIVATZIMMERVERMIETER

FERIENWOHNUNGEN

GASTBETTEN

BESCHÄFTIGTE

---

<sup>1</sup> Quelle: Fremdenverkehrsstatistik

## Gästekünfte und Logiernächte nach Beherbergungsstätten seit 1945

Jahr	Gast- und Beherbergungsbetriebe					Ferienwohnungen <sup>1</sup>					Massenlager <sup>2</sup> Nächtigungen auf Matratzenlagern	Zeltplätze (Camping) Nächtigungen
	Erfasste Betriebe	Gästekünfte	Logiernächte	Gastbetten (Augustbestand)		Erfasste Gebäude <sup>4</sup>	Ferienhaushaltungen	Ankünfte	Nächtigungen	Gastbetten <sup>5</sup>		
				vorhandene	verfügbare							
1945	*	6'206	21'102	*	*	*	*	*	*	*	*	*
1946	*	8'205	26'733	*	*	*	*	*	*	*	*	*
1947	*	10'067	26'907	*	*	*	*	*	*	*	*	*
1948	*	11'111	30'336	*	*	*	*	752	12'764	*	*	*
1949	*	10'950	28'961	*	*	*	*	810	16'464	*	*	*
1950	*	11'339	29'760	*	*	*	*	934	17'499	*	*	*
1951	*	11'431	24'336	*	*	*	*	666	10'249	*	*	*
1952	*	12'766	28'086	*	*	*	*	767	12'945	*	*	*
1953	*	15'999	37'360	*	*	*	*	954	14'894	*	*	*
1954	*	17'339	40'020	*	*	*	*	748	12'625	*	*	*
1955	*	20'815	44'908	*	*	*	*	946	14'328	*	*	*
1956	*	22'019	43'332	*	*	*	*	919	14'871	*	*	*
1957	*	22'706	40'834	*	*	*	*	1'136	18'860	*	*	*
1958	*	24'766	44'410	*	*	*	*	848	12'052	*	*	*
1959	*	34'364	61'060	*	*	*	*	801	10'186	*	*	*
1960	59	40'136	76'362	1'073	*	76	296	1'481	22'325	*	607	3'716
1961	61	43'738	82'325	1'127	*	84	382	1'988	24'873	*	1'512	5'806
1962	67	47'794	91'859	1'279	1'261	82	287	1'209	18'711	*	1'985	7'035
1963	64	51'138	112'998	1'265	1'251	94	391	1'627	22'605	521	1'692	5'954
1964	73	50'776	115'835	1'295	1'271	99	372	1'465	23'284	541	2'224	5'503
1965	71	52'704	120'313	1'380	1'336	96	297	1'179	17'299	454	4'038	7'347
1966	76	62'150	132'891	1'505	1'474	99	351	1'282	20'283	533	4'011	13'861
1967	75	59'969	133'641	1'457	1'453	72	226	923	13'682	390	841	18'549
1968	71	62'352	128'228	1'364	1'354	95	372	1'625	21'325	509	1'728	19'508
1969	70	66'109	134'227	1'373	1'341	103	336	1'300	18'818	544	2'863	29'448
1970	70	72'421	145'247	1'423	1'415	95	341	1'194	19'903	484	1'513	35'141
1971	69	73'961	149'058	1'457	1'420	42	746	1'482	22'541	481	2'476	31'764
1972	69	82'477	190'970	1'695	1'657	52	934	3'979	50'330	482	2'210	27'889
1973	69	76'586	176'148	1'653	1'528	45	1'023	4'170	58'176	613	1'923	26'491
1974	71	73'615	183'074	1'660	1'636	44	1'111	4'367	52'851	522	1'039	26'878
1975	70	78'553	175'717	1'696	1'680	44	1'031	4'261	45'727	474	840	26'685
1976	71	77'462	174'750	1'791	1'755	44	917	3'905	45'433	579	977	21'364
1977	72	80'425	177'212	1'848	1'786	45	887	3'796	42'320	533	1'570	21'797
1978	71	73'431	163'863	1'825	1'818	44	694	3'874	43'541	508	1'717	22'999
1979	66	73'657	160'178	1'766	1'752	63	1'141	4'832	52'090	586	2'019	26'836
1980	64	85'033	182'443	1'801	1'760	66	1'205	4'897	50'605	574	1'695	33'089
1981	64	85'282	177'146	1'762	1'727	62	1'210	4'929	52'345	575	1'974	28'182
1982	62	79'757	161'589	1'772	1'757	72	1'426	5'404	51'503	576	2'149	31'404
1983	60	79'426	154'421	1'708	1'688	71	*	5'199	43'581	508	2'516	29'094
1984	62	83'589	157'746	1'643	1'598	71	*	5'251	44'564	517	2'175	28'477
1985	65	85'851	167'856	1'671	1'658	69	*	5'179	42'163	447	2'818	30'390
1986	63	76'440	158'257	1'623	1'616	67	*	5'220	43'592	462	2'427	20'556
1987	57	75'682	152'951	1'395	1'391	67	*	5'374	43'746	430	3'246	21'213
1988	56	71'633	139'541	1'357	1'344	66	*	5'292	41'434	459	2'651	21'015
1989	57	77'324	152'176	1'409	1'382	63	*	5'139	39'620	421	2'510	21'386
1990	60	77'735	149'861	1'411	1'387	61	*	4'849	36'887	392	2'880	17'328
1991	55	71'211	143'003	1'395	1'363	60	*	4'403	34'153	392	4'996	18'313
1992	56	72'000	148'218	1'411	1'392	62	*	4'224	33'098	433	3'017	17'187
1993	57	64'980	134'280	1'469	1'432	52	*	3'709	28'413	320	4'190	17'038
1994	56	62'080	129'174	1'430	1'378	51	*	3'556	28'002	254	3'713	16'086
1995	55	59'877	127'510	1'314	1'290	55	*	3'813	27'386	328	2'982	14'381
1996	52	56'751	119'264	1'310	1'282	53	*	3'431	25'333	323	2'493	13'336

<sup>1</sup> Bis 1970 nur in den Monaten Juni - September erfasst<sup>2</sup> In Alpenhotels und Alpengasthäuser - ab 1991 inkl. Balzers<sup>3</sup> Stand August<sup>4</sup> Stand August<sup>5</sup> Bis 1970 Augustbestand. Seit 1971 Jahresdurchschnitt

Stand Juli

Hotelbetriebe<sup>1</sup>, Gästeankünfte, Logiernächte und Gastbetten seit 1963

Jahr	Betriebe <sup>2</sup>	Gästeankünfte	Logiernächte	Verfügbare Gastbetten <sup>2</sup>	Besetzung der verfügbaren Gastbetten <sup>3</sup>	Aufenthalts- dauer Tage pro Gast
1963	56	49'967	106'662	1'177	28.7%	2.1
1964	56	49'311	107'374	1'275	29.9%	2.2
1965	56	51'390	111'341	1'224	29.1%	2.2
1966	55	60'248	120'971	1'309	29.8%	2.0
1967	53	58'091	121'529	1'298	29.9%	2.1
1968	51	59'944	116'477	1'230	34.2%	1.9
1969	52	63'253	121'521	1'232	35.5%	1.9
1970	53	69'815	130'827	1'299	36.2%	1.7
1971	53	71'381	134'020	1'304	37.1%	1.8
1972	55	80'140	177'069	1'552	37.5%	2.2
1973	55	74'136	163'182	1'413	36.6%	2.2
1974	55	71'276	170'352	1'534	33.0%	2.4
1975	55	76'578	166'319	1'576	34.9%	2.2
1976	58	75'830	167'835	1'669	33.4%	2.2
1977	56	78'422	166'115	1'724	31.1%	2.1
1978	54	71'548	152'190	1'715	29.2%	2.1
1979	51	71'748	150'848	1'645	27.6%	2.1
1980	52	83'324	173'949	1'680	31.0%	2.1
1981	51	83'658	169'610	1'644	28.3%	2.0
1982	53	78'395	155'269	1'701	25.0%	1.9
1983	52	78'297	148'953	1'629	27.7%	1.9
1984	53	81'853	151'839	1'530	27.8%	1.9
1985	55	83'664	160'725	1'570	27.4%	1.9
1986	52	74'513	151'994	1'533	27.2%	2.0
1987	47	73'774	146'896	1'313	30.7%	2.0
1988	46	69'718	133'213	1'271	31.7%	1.9
1989	48	75'564	146'552	1'313	30.6%	1.9
1990	48	75'257	143'447	1'279	34.1%	1.9
1991	46	68'708	136'048	1'279	33.7%	2.0
1992	46	69'112	139'763	1'289	32.8%	2.0
1993	48	62'152	126'080	1'337	28.9%	2.0
1994	47	59'679	121'940	1'283	29.7%	2.0
1995	44	57'615	121'676	1'184	30.1%	2.1
1996	43	54'965	114'545	1'189	28.7%	2.1

<sup>1</sup> Betriebe mit Vollpension<sup>2</sup> Bis 1972 Monatshöchststand, seit 1973 Stand des Monats August<sup>3</sup> Jahresmittel



Privatzimmervermieter<sup>1</sup>, Gästeankünfte, Logiernächte und Gastbetten seit 1963

Jahr	Betriebe <sup>2</sup>	Gästeankünfte	Logiernächte	Verfügbare Gastbetten <sup>2</sup>	Besetzung der verfügbaren Gastbetten <sup>3</sup>	Aufenthalts- dauer Tage pro Gast
1963	11	1'171	6'336	74	36.6%	5.4
1964	17	1'465	8'461	109	31.1%	5.8
1965	15	1'314	8'972	112	32.6%	6.8
1966	20	1'902	11'920	165	36.7%	6.3
1967	22	1'878	12'112	155	24.3%	7.8
1968	22	2'408	11'751	124	35.3%	4.9
1969	20	2'856	12'706	129	32.8%	4.4
1970	18	2'606	14'420	116	44.8%	3.4
1971	17	2'580	15'038	116	45.9%	3.6
1972	14	2'337	13'901	105	47.0%	3.7
1973	20	2'450	12'966	115	40.4%	5.2
1974	18	2'339	12'722	102	42.5%	4.4
1975	16	1'975	9'398	104	34.3%	4.8
1976	13	1'632	6'915	86	27.9%	3.9
1977	16	2'003	11'097	102	33.3%	5.4
1978	17	1'883	11'673	110	35.1%	6.2
1979	15	1'909	9'330	107	31.5%	4.9
1980	12	1'709	8'494	80	34.6%	5.0
1981	13	1'624	7'536	83	33.0%	4.6
1982	8	1'362	6'320	56	31.0%	4.6
1983	8	1'129	5'468	59	34.0%	4.8
1984	9	1'736	5'907	68	30.4%	3.4
1985	12	2'187	7'131	88	30.5%	3.3
1986	11	1'927	6'263	83	20.7%	3.3
1987	10	1'908	6'055	78	21.3%	3.2
1988	10	1'915	6'328	73	28.8%	3.3
1989	9	1'760	5'624	69	22.3%	3.2
1990	12	2'478	6'414	108	23.1%	2.6
1991	13	2'503	6'955	84	23.2%	2.8
1992	10	2'888	8'455	103	24.3%	2.9
1993	9	2'828	8'200	95	24.4%	2.9
1994	9	2'401	7'234	95	21.9%	3.0
1995	11	2'262	5'834	106	17.0%	2.6
1996	9	1'786	4'719	93	15.2%	2.6

<sup>1</sup> Betriebe mit Übernachtung und Frühstück

<sup>2</sup> Bis 1972 Monatshöchststand, seit 1973 Stand des Monats August

<sup>3</sup> Jahresmittel

**Gästeankünfte und Logiernächte in Gast- und Beherbergungsbetrieben nach Gemeinden seit 1960**

Jahr	Gästeankünfte Gemeinden mit 150 und mehr Gastbetten						Logiernächte Gemeinden mit 150 und mehr Gastbetten					
	Vaduz	Triesen <sup>3</sup>	Triesenberg	Schaan Planken	Andere Gemeinden	Total	Vaduz	Triesen <sup>3</sup>	Triesenberg	Schaan Planken	Andere Gemeinden	Total
	1960	20'333	8'679	3'651 <sup>1</sup>	4'579	2'894	40'136	31'795	12'018	10'873	16'333	2'886
1961	23'365	9'047	3'245 <sup>1</sup>	4'605	3'244	43'506	36'377	13'372	9'256	15'815	6'333	81'153
1962	23'979	9'821	4'885	5'678	3'431	47'794	37'075	14'150	16'000	17'613	7'021	91'859
1963	26'864	10'413	4'484	5'638	3'739	51'138	48'547	16'978	18'509	20'137	8'827	112'998
1964	27'455	9'378	4'903	5'742	3'298	50'756	49'014	16'571	20'851	21'219	8'180	115'835
1965	27'660	9'415	5'530	6'469	3'630	52'704	47'098	16'465	25'405	22'409	8'936	120'313
1966	32'803	9'766	7'249	7'761	4'571	62'150	54'981	18'017	28'135	22'221	9'537	132'891
1967	30'140	10'077	7'482	7'695	4'575	59'969	52'959	19'531	29'385	22'621	9'145	133'641
1968	31'950	10'888	7'840	7'233	4'441	62'352	52'344	20'930	27'508	17'684	9'762	128'228
1969	34'261	11'291	8'710	7'026	4'821	66'109	54'417	19'833	29'512	17'894	12'571	134'227
1970	38'550	12'352	7'480	7'135	6'904	72'421	60'224	22'513	27'607	21'452	13'451	145'247
1971	38'938	11'472	8'019	8'127	7'405	73'961	62'953	22'452	30'482	20'583	12'588	149'058
1972	40'032	12'351	12'196	9'184	8'714	82'477	62'571	23'462	65'892	21'361	17'684	190'970
1973	35'635	10'838	12'414	8'773	8'926	76'586	56'755	21'171	61'025	20'613	16'584	176'148
1974	35'246	9'600	11'190	8'391	9'188	73'615	53'979	19'953	66'139	20'407	22'596	183'074
1975	37'109	10'153	11'217	10'433	9'641	78'553	57'132	16'666	61'259	23'006	17'654	175'717
1976	34'971	10'613	13'400	10'773	7'705	77'462	55'007	16'163	67'538	22'059	13'983	174'750
1977	34'197	10'246	16'127	11'431	8'424	80'425	49'720	16'582	70'679	23'147	17'084	177'212
1978	31'046	9'449	14'438	10'664	7'834	73'431	47'584	14'456	64'239	23'213	14'371	163'863
1979	30'010	10'997	14'842	10'811	7'096	73'657	45'672	19'695	59'947	21'657	13'207	160'178
1980	34'677	10'504	19'407	11'729	8'716	85'033	50'091	18'849	71'907	22'524	19'072	182'443
1981	37'388	10'339	19'036	10'773	7'746	85'282	55'530	18'199	67'062	20'969	15'386	177'146
1982	33'711	8'520	18'970	10'697	7'859	79'757	47'895	14'313	63'313	21'316	14'752	161'589
1983 <sup>2</sup>	33'736	7'570	18'297	11'093	9'730	79'426	45'819	12'881	58'358	21'087	16'276	154'421
1984	37'224	4'981	21'140	11'044	9'200	83'589	51'038	10'289	60'007	20'823	15'589	157'746
1985	37'273	5'494	24'224	11'177	7'683	85'851	51'453	11'517	69'321	22'046	13'519	167'856
1986	33'429	4'319	20'827	11'244	6'621	76'440	46'087	9'912	62'833	22'388	17'037	158'257
1987	32'587	4'798	20'449	11'530	6'318	75'682	44'871	12'109	57'409	21'725	16'837	152'951
1988	31'323	4'574	18'321	10'715	6'700	71'633	43'498	10'102	51'820	20'254	13'867	139'541
1989	34'152	4'336	21'077	11'080	6'679	77'324	46'237	11'107	57'960	21'104	15'768	152'176
1990	33'012	5'392	20'955	11'088	7'288	77'735	45'489	13'142	53'796	21'643	15'791	149'861
1991	27'310	6'554	18'591	11'325	7'431	71'211	38'577	12'946	55'634	21'221	14'625	143'003
1992	26'977	6'243	19'792	11'760	7'228	72'000	38'267	12'215	62'151	20'951	14'634	148'218
1993	24'617	5'692	17'582	10'525	6'564	64'980	35'398	9'113	55'916	19'280	14'573	134'280
1994	23'360	5'654	16'385	9'731	6'950	62'080	33'401	8'989	54'698	17'269	14'817	129'174
1995	22'075	9'238	15'336	8'354	4'874	59'877	32'099	18'441	50'959	15'806	10'205	127'510
1996	20'701	9'744	13'409	8'070	4'827	56'751	29'566	19'334	44'995	15'498	9'871	119'264

<sup>1</sup> Ohne Erholungsheim<sup>2</sup> Triesen weniger als 150 Betten<sup>3</sup> Ab 1995 Balzers/Triesen



Gästekünfte nach dem Herkunftsland der Gäste seit 1960<sup>1</sup>

Jahr	Herkunftsland													Ausland ausser Europa	Berufs-tätige Dauer-gäste	TOTAL
	Liechtenstein	Schweiz	Österreich	Deutschland	Grossbritannien	Frankreich	Italien	Niederlande	Belgien	Schweden	Luxemburg Monaco	Andere Länder in Europa	USA			
1960	648	8'530	1'262	14'667	3'201	1'704	994	740	405	285	103	1'298	6'844	799	136	41'616
1961	784	10'496	1'728	16'398	3'261	2'231	1'272	829	392	412	138	1'072	5'949	735	119	45'816
1962	682	11'784	1'999	17'227	3'410	2'499	1'925	987	749	361	88	1'304	5'192	698	98	49'003
1963	233	11'711	1'993	16'614	3'246	3'167	2'359	1'187	701	396	151	1'452	6'918	951	59	51'138
1964	211	11'699	2'013	15'654	4'882	3'067	2'249	1'137	672	493	58	1'163	6'698	724	56	50'776
1965	241	12'750	1'911	15'719	4'242	3'759	2'786	1'035	776	401	79	1'457	6'582	882	84	52'704
1966	256	14'262	2'276	18'919	6'901	4'017	2'327	1'309	837	454	212	2'181	7'362	726	111	62'150
1967	261	14'387	2'604	16'273	7'294	3'881	2'336	1'371	1'063	452	76	1'634	7'337	901	99	59'969
1968	191	13'305	2'242	17'586	7'386	4'045	2'856	1'819	1'337	636	110	1'968	7'636	1'082	153	62'352
1969	252	14'626	2'536	18'358	6'300	4'310	2'847	1'640	1'270	538	79	2'509	9'345	1'365	134	66'109
1970	98	14'072	2'494	18'996	9'488	4'056	4'046	1'543	912	625	253	2'252	10'684	2'806	96	72'421
1971	167	15'012	2'722	20'557	7'053	4'370	3'861	1'457	888	957	300	3'307	11'338	1'865	107	73'961
1972	235	15'491	3'135	22'327	10'496	5'077	4'398	2'449	1'037	1'252	173	3'341	10'455	2'486	125	82'477
1973	227	15'770	3'708	21'118	7'652	4'572	3'313	2'238	990	1'446	137	3'909	8'952	2'478	76	76'586
1974	219	16'597	3'532	22'930	6'164	3'729	2'799	1'596	1'087	858	307	5'052	6'053	2'382	310	73'615
1975	283	17'388	3'228	21'421	11'238	4'315	2'803	2'124	1'290	1'228	448	4'761	5'231	2'710	85	78'553
1976	271	17'177	3'120	22'270	9'291	4'185	2'219	1'999	1'291	881	224	4'862	6'855	2'746	71	77'462
1977	219	18'142	3'737	26'408	4'376	3'801	2'341	2'096	1'351	934	191	5'423	8'441	2'920	45	80'425
1978	272	16'968	2'994	25'682	3'989	3'183	1'825	2'188	1'138	986	296	4'886	5'926	3'071	27	73'431
1979	214	17'621	3'370	25'336	3'312	3'954	2'065	2'173	1'212	823	192	4'611	5'593	3'122	59	73'657
1980	225	18'572	3'206	28'893	4'497	3'959	2'622	2'440	1'279	1'382	390	4'369	9'517	3'622	60	85'033
1981	297	19'529	3'150	27'188	5'029	4'632	2'573	2'645	1'441	1'243	238	5'466	8'255	3'485	111	85'282
1982	268	18'452	2'928	26'000	4'015	3'919	2'341	2'054	1'051	870	235	3'951	9'970	3'621	82	79'757
1983	224	18'742	3'066	24'582	4'541	2'936	2'608	2'201	1'131	742	* <sup>2</sup>	3'587	11'214	3'813	39	79'426
1984	303	18'695	2'908	23'051	3'112	3'625	2'712	1'785	1'281	949	*	4'352	15'115	5'655	46	83'589
1985	292	18'244	2'993	22'413	3'688	3'207	3'012	1'681	1'135	1'460	*	5'268	17'011	5'400	47	85'851
1986	302	17'272	2'571	21'557	3'412	3'287	3'285	1'451	1'133	1'733	*	5'282	9'699	5'111	345	76'440
1987	285	16'188	2'681	21'000	2'744	2'867	3'605	1'455	976	2'960	*	5'209	10'796	4'765	151	75'682
1988	234	15'430	2'716	19'956	3'163	2'462	4'039	1'514	975	3'227	*	5'305	8'464	4'053	95	71'633
1989	206	16'054	2'801	21'153	3'439	2'915	4'586	1'611	916	3'224	*	5'539	9'445	5'299	136	77'324
1990	207	16'240	2'750	19'603	3'621	3'073	4'450	1'636	1'124	3'616	*	5'932	9'362	5'932	189	77'735
1991	165	15'574	2'727	22'760	2'221	3'006	4'708	1'736	1'023	1'482	*	6'188	5'539	3'904	178	71'211
1992	290	15'520	2'717	23'767	2'017	2'229	4'659	1'411	960	1'567	*	6'334	6'257	4'185	87	72'000
1993	263	14'609	2'334	22'654	1'557	2'190	3'295	1'528	802	1'171	*	6'218	5'063	3'268	28	64'980
1994	339	13'801	2'344	21'807	1'798	1'878	3'119	1'532	685	1'104	*	5'717	4'840	3'053	63	62'080
1995	430	14'382	2'650	20'567	1'785	1'715	2'151	1'247	828	851	*	5'837	3'850	3'252	332	59'877
1996	583	13'412	2'398	18'993	2'073	1'821	2'428	1'367	720	571	*	5'031	3'689	2'974	691	56'751

<sup>1</sup> In Gast- und Beherbergungsbetrieben<sup>2</sup> Ab 1983 unter übriges Europa

Logiernächte nach dem Herkunftsland der Gäste seit 1960<sup>1</sup>

Jahr	Herkunftsland												Ausland ausser Europa		Berufs-tätige Dauer-gäste	TOTAL
	Liechtenstein	Schweiz	Österreich	Deutschland	Grossbritannien	Frankreich	Italien	Niederlande	Belgien	Schweden	Luxemburg Monaco	Andere Länder in Europa	USA	Andere Länder		
1960	9'912	25'397	3'100	31'514	6'235	2'925	1'591	1'167	612	449	382	1'994	8'476	1'240	3'693	98'687
1961	9'065	28'736	3'240	35'767	6'175	3'730	1'805	1'854	699	1'009	510	1'701	7'860	1'234	3'818	107'203
1962	8'153	29'398	3'621	38'492	5'692	4'497	2'731	1'872	951	647	822	1'959	6'945	1'305	3'485	110'570
1963	675	28'345	3'893	37'957	8'151	6'043	3'703	2'317	1'166	804	696	2'622	9'382	1'376	5'868	112'998
1964	1'103	28'940	4'259	37'833	9'792	5'625	3'239	2'231	1'141	1'364	308	2'344	8'871	1'172	7'613	115'835
1965	1'580	31'168	4'465	40'641	7'179	6'745	3'849	2'044	1'382	1'264	395	2'647	8'991	1'447	6'516	120'313
1966	1'568	32'211	4'708	41'976	12'771	7'078	3'674	2'680	1'460	749	668	3'753	9'935	1'338	8'322	132'891
1967	843	23'113	5'335	37'726	12'378	6'740	3'657	3'430	3'278	704	324	3'415	10'093	1'471	12'134	133'641
1968	639	24'126	4'396	37'640	11'101	7'075	3'909	4'732	4'400	1'022	263	3'737	10'104	1'665	13'419	128'228
1969	745	27'096	4'260	38'573	10'755	6'573	3'809	3'930	4'349	918	153	4'657	11'994	1'834	14'581	134'227
1970	356	27'094	4'577	42'763	13'763	7'237	5'924	4'126	1'754	916	440	4'283	13'823	3'759	14'432	145'247
1971	1'120	28'762	5'898	45'519	12'474	7'142	5'811	2'981	1'538	1'324	466	5'256	14'603	3'227	13'305	149'058
1972	1'596	30'399	6'841	50'818	35'635	8'185	6'678	5'658	2'133	2'216	460	5'278	13'750	3'968	17'355	190'970
1973	874	32'981	6'813	46'256	30'712	6'650	4'796	7'161	2'191	2'402	474	6'464	11'470	3'885	13'019	176'148
1974	954	38'683	6'540	59'640	22'044	5'952	4'330	3'699	3'142	1'729	576	7'333	8'687	3'761	16'004	183'074
1975	1'165	38'806	5'703	51'760	33'073	5'945	3'963	4'311	3'408	2'163	1'072	6'892	7'058	4'187	6'211	175'717
1976	1'556	37'351	6'575	55'929	29'441	5'815	3'002	4'865	3'064	1'782	487	7'284	9'562	4'408	3'629	174'750
1977	1'419	40'043	8'415	64'589	15'471	5'271	3'289	5'643	3'413	1'628	428	8'158	10'831	4'643	3'971	177'212
1978	2'238	35'399	6'381	64'460	13'211	4'664	2'455	6'754	3'214	1'979	706	7'507	8'212	5'125	1'558	163'863
1979	1'003	40'743	6'885	60'592	8'087	5'951	3'015	6'574	3'154	1'341	427	7'050	8'338	4'712	2'306	160'178
1980	1'472	41'779	6'306	70'360	8'883	6'197	3'668	7'921	3'206	2'935	967	7'259	12'953	5'532	3'005	182'443
1981	1'063	39'916	5'913	61'370	13'152	6'585	3'818	9'697	3'784	2'867	516	8'543	11'460	5'379	3'083	177'146
1982	1'037	39'089	5'646	57'420	8'811	5'150	3'107	7'286	2'488	1'914	590	6'710	13'959	5'532	2'850	161'589
1983	781	37'276	5'402	51'624	8'842	4'855	3'292	7'696	2'424	1'794	*	6'928	15'373	6'254	1'880	154'421
1984	1'146	37'302	4'984	49'352	7'643	5'885	3'561	5'078	2'937	1'759	*	7'371	20'072	8'868	1'788	157'746
1985	937	38'174	4'721	51'796	10'195	5'699	4'286	4'758	2'558	1'864	*	8'480	24'450	7'919	2'019	167'856
1986	1'093	36'161	4'426	48'379	10'580	5'369	4'615	3'650	2'725	2'297	*	8'275	14'290	7'186	9'211	158'257
1987	1'222	33'499	4'418	47'107	7'539	4'545	4'827	4'096	2'444	3'271	*	8'296	14'725	6'698	10'264	152'951
1988	937	31'449	4'651	43'100	8'983	3'678	5'617	3'843	2'228	3'638	*	8'311	11'726	6'365	5'015	139'541
1989	660	33'506	4'733	45'623	9'734	4'407	6'533	4'426	1'981	3'681	*	8'758	12'552	7'249	8'333	152'176
1990	657	32'596	4'879	41'333	9'411	4'694	6'053	4'470	2'377	4'250	*	9'475	12'540	9'268	7'858	149'861
1991	539	30'031	4'587	54'316	5'159	4'360	6'155	4'581	2'694	1'917	*	10'639	8'025	6'024	3'976	143'003
1992	946	32'331	4'442	57'242	5'053	3'476	6'333	3'984	2'656	1'973	*	11'288	9'591	6'331	2'572	148'218
1993	785	30'818	3'894	52'638	3'636	3'354	4'317	4'550	2'025	1'764	*	11'156	7'959	5'631	1'753	134'280
1994	745	28'953	3'740	51'073	4'636	2'902	4'504	4'357	1'927	1'374	*	9'942	7'440	5'551	2'030	129'174
1995	994	30'668	6'624	47'872	3'717	2'514	3'018	3'822	2'342	1'180	*	10'677	6'128	5'765	2'189	127'510
1996	1'505	27'313	4'411	45'320	4'120	2'839	3'595	3'679	1'728	773	*	9'230	5'921	5'311	3'519	119'264

<sup>1</sup> In Gast- und Beherbergungsbetrieben  
<sup>2</sup> Ab 1983 unter übriges Europa



## Gästeankünfte in Gast- und Beherbergungsbetrieben nach Monaten seit 1960

Jahr	Januar	Februar	März	April	Mai	Juni	Juli	August	September	Oktober	November	Dezember	Total	Index
1960	835	994	1'320	3'095	3'476	5'439	6'840	8'739	4'986	2'416	1'087	908	40'135	100.0
1961	946	1'196	2'104	3'323	4'031	5'025	7'203	8'873	5'820	3'097	1'173	1'020	43'811	109.1
1962	934	1'268	1'968	3'592	3'843	6'069	8'054	9'583	6'287	3'410	1'651	1'135	47'794	119.0
1963	1'090	1'159	1'890	3'250	4'227	7'032	8'668	10'018	6'875	3'877	1'782	1'270	51'138	127.4
1964	1'315	1'619	2'592	2'615	5'130	6'267	8'442	10'164	6'382	3'353	1'660	1'237	50'776	126.5
1965	1'333	1'663	2'194	3'882	4'575	6'158	8'641	10'902	6'431	4'032	1'524	1'369	52'704	131.3
1966	1'468	1'909	2'248	4'038	5'749	7'244	10'625	12'591	8'423	4'723	1'410	1'722	62'150	154.8
1967	1'901	2'092	3'634	3'378	4'856	6'561	9'761	11'493	8'087	4'673	1'730	1'803	59'969	149.4
1968	1'670	2'080	2'546	4'587	4'867	8'659	10'558	11'857	7'517	4'244	1'978	1'789	62'352	155.3
1969	1'866	1'998	3'047	4'379	6'721	7'007	11'072	11'143	8'539	5'020	2'288	2'129	66'109	164.7
1970	1'972	2'019	3'759	4'195	6'779	7'868	11'611	13'825	9'535	6'218	2'364	2'276	72'421	180.4
1971	2'412	2'439	2'903	6'027	6'439	8'442	11'896	12'522	9'321	6'814	2'277	2'469	73'961	184.3
1972	2'613	3'218	4'798	5'297	7'643	9'440	12'631	14'351	10'640	6'199	2'715	2'932	82'477	205.4
1973	3'003	2'983	3'768	6'170	6'929	9'641	11'750	11'124	10'541	5'438	2'654	2'585	76'586	190.8
1974	2'871	3'212	4'223	5'913	6'788	9'073	10'548	10'985	9'071	4'946	2'888	3'037	73'555	183.2
1975	2'964	3'580	4'783	4'067	8'557	8'843	11'413	11'777	10'349	6'205	2'919	3'096	78'553	195.7
1976	3'487	3'591	4'054	5'516	7'729	9'257	10'112	11'566	10'259	5'977	2'730	3'184	77'462	193.0
1977	3'533	3'905	4'151	5'690	7'747	9'168	11'727	11'490	10'308	6'619	3'244	2'843	80'425	200.4
1978	4'194	3'692	5'224	5'204	8'310	8'085	10'176	9'661	7'653	5'469	2'694	3'069	73'431	183.0
1979	3'446	3'742	4'233	5'998	6'710	8'494	10'019	9'461	8'823	6'406	3'016	3'309	73'657	183.5
1980	3'868	4'385	5'005	5'153	8'496	9'592	11'707	12'302	11'320	6'618	3'072	3'515	85'033	211.9
1981	4'100	5'511	5'076	6'164	8'300	10'595	10'774	11'924	10'007	6'633	3'008	3'190	85'282	212.5
1982	4'431	4'962	4'805	5'279	7'231	8'166	10'878	11'054	9'864	6'921	3'186	2'980	79'757	198.7
1983	4'329	4'746	5'166	5'325	7'152	9'113	10'076	10'913	9'558	6'579	3'061	3'408	79'426	197.9
1984	3'896	4'115	5'194	5'719	6'643	9'538	10'853	11'352	11'066	7'600	3'775	3'838	83'589	208.3
1985	4'312	4'316	5'420	5'532	8'406	10'065	10'943	11'510	10'332	7'787	3'936	3'292	85'851	213.9
1986	4'363	4'209	5'768	4'720	7'655	7'626	9'266	10'329	8'990	6'880	3'274	3'360	76'440	190.4
1987	4'255	4'044	4'823	5'301	6'590	8'432	9'628	10'548	8'842	6'823	3'403	2'993	75'682	188.6
1988	3'727	4'069	4'666	4'748	5'743	8'135	8'943	9'855	8'756	6'459	3'394	3'138	71'633	178.5
1989	4'146	4'027	5'774	4'911	6'608	7'947	9'894	10'260	9'490	7'014	3'557	3'696	77'324	192.7
1990	3'725	3'903	5'102	5'475	6'992	8'384	10'304	10'495	9'228	6'999	3'592	3'536	77'735	193.7
1991	3'809	4'003	5'076	5'039	6'151	7'344	8'717	10'016	7'797	6'163	3'364	3'732	71'211	177.4
1992	3'766	4'959	5'001	4'911	6'276	7'162	8'773	9'728	8'084	5'940	3'610	3'790	72'000	179.4
1993	4'157	4'366	4'745	4'762	5'444	6'638	7'422	8'208	7'320	5'216	3'335	3'367	64'980	161.9
1994	4'113	4'128	4'861	4'171	5'138	6'225	6'914	8'173	6'748	5'142	3'205	3'262	62'080	154.7
1995	3'595	4'169	4'562	4'378	5'428	5'867	6'213	7'237	6'769	5'020	3'669	2'970	59'877	149.2
1996	3'792	3'988	4'803	3'693	4'600	5'227	5'737	7'429	6'240	4'705	3'324	3'213	56'751	141.4

Gästeankünfte in Ferienwohnungen nach Monaten seit 1960<sup>1</sup>

Jahr	Januar	Februar	März	April	Mai	Juni	Juli	August	September	Oktober	November	Dezember	Total	Index
1960	-	-	-	-	-	260	387	622	212	-	-	-	1'481	100.0
1961	-	-	-	-	-	183	756	550	426	-	-	-	1'915	129.3
1962	-	-	-	-	-	77	369	522	241	-	-	-	1'209	81.6
1963	-	-	-	-	-	141	605	679	202	-	-	-	1'627	109.8
1964	-	-	-	-	-	71	630	635	129	-	-	-	1'465	98.9
1965	-	-	-	-	-	40	564	500	75	-	-	-	1'179	79.6
1966	-	-	-	-	-	56	550	571	105	-	-	-	1'282	86.5
1967	-	-	-	-	-	16	445	370	92	-	-	-	923	62.3
1968	-	-	-	-	-	118	607	756	144	-	-	-	1'625	109.7
1969	-	-	-	-	-	78	588	537	97	-	-	-	1'300	87.9
1970	-	-	-	-	-	102	546	457	89	-	-	-	1'194	80.6
1971	241	349	226	166	93	212	564	523	183	104	16	173	2'850	192.4
1972	402	564	626	200	157	210	592	558	246	172	41	211	3'979	268.7
1973	467	508	451	374	53	322	682	576	211	169	9	348	4'170	281.6
1974	448	589	540	411	86	318	650	528	211	170	50	366	4'367	294.9
1975	648	653	639	238	174	268	574	354	186	178	56	293	4'261	287.7
1976	506	626	422	416	85	191	600	401	124	145	56	333	3'905	263.7
1977	553	556	466	411	139	160	547	327	141	165	39	292	3'796	256.3
1978	616	582	571	197	110	156	567	425	129	151	19	351	3'874	261.6
1979	711	634	487	482	148	221	595	550	212	243	96	453	4'832	326.3
1980	698	746	634	446	175	166	600	491	218	196	77	450	4'897	330.6
1981	759	726	572	693	112	199	525	466	186	182	62	447	4'929	332.8
1982	850	912	680	580	190	248	542	502	207	243	57	393	5'404	364.9
1983	767	843	779	428	224	229	475	419	277	235	96	427	5'199	351.0
1984	786	829	703	466	185	310	449	459	247	230	124	463	5'251	354.6
1985	825	840	737	501	164	230	387	419	245	266	154	411	5'179	349.7
1986	809	919	882	421	189	205	383	435	240	268	133	336	5'220	352.5
1987	756	876	754	584	219	296	406	374	259	305	174	371	5'374	362.9
1988	653	864	809	420	218	235	459	426	321	321	195	371	5'292	357.3
1989	669	818	784	354	269	261	454	436	263	272	192	367	5'139	347.0
1990	585	759	698	455	224	277	370	396	262	270	193	360	4'849	327.4
1991	524	676	662	339	196	227	391	408	286	250	169	275	4'403	297.3
1992	485	585	560	370	222	290	388	381	297	225	169	252	4'224	285.2
1993	452	547	499	350	186	237	335	312	215	202	139	235	3'709	250.0
1994	456	618	522	263	175	214	281	303	196	187	111	230	3'556	240.1
1995	554	585	550	280	162	225	318	299	228	215	156	241	3'813	257.5
1996	453	517	529	292	150	175	262	328	199	194	87	245	3'431	231.7

<sup>1</sup> Bis 1970 nur in den Monaten Juni - September erfasst



## Logiernächte in Gast- und Beherbergungsbetrieben nach Monaten seit 1960

Jahr	Januar	Februar	März	April	Mai	Juni	Juli	August	September	Oktober	November	Dezember	Total	Index
1960	1'980	2'059	3'627	5'952	6'687	9'749	12'673	15'458	8'897	4'595	2'607	2'078	76'362	100.0
1961	2'153	2'111	3'671	6'362	7'528	10'135	12'938	15'640	10'870	6'318	2'899	2'829	83'454	109.2
1962	1'992	2'152	4'301	7'051	7'618	10'905	14'947	18'690	11'644	6'475	3'146	2'938	91'859	120.0
1963	2'429	2'517	4'060	7'016	8'553	14'025	18'941	23'173	15'147	8'913	4'817	3'407	112'998	147.9
1964	3'365	3'912	6'983	6'347	10'064	11'885	20'130	24'219	13'238	7'552	4'532	3'608	115'835	151.6
1965	3'975	4'446	6'017	8'808	10'279	13'081	19'516	23'874	13'745	8'943	3'829	3'800	120'313	157.5
1966	4'632	4'781	5'970	9'756	11'792	14'406	21'024	25'485	16'758	9'819	3'579	4'839	132'891	174.0
1967	6'285	6'940	10'752	7'497	10'202	18'413	20'792	24'340	15'013	9'519	3'956	4'932	133'641	175.0
1968	5'192	6'642	6'172	10'753	9'635	16'793	20'883	21'313	13'730	7'601	4'406	5'108	128'228	167.9
1969	5'755	6'178	7'134	9'999	12'543	13'581	21'650	21'363	15'176	10'042	5'166	5'640	134'227	175.8
1970	6'230	6'644	11'280	8'950	12'633	14'576	20'580	24'204	16'156	12'418	5'350	6'226	145'247	190.2
1971	6'913	7'149	8'221	13'603	11'969	14'491	20'993	23'323	15'844	12'495	5'370	8'687	149'058	195.2
1972	9'900	11'924	14'714	13'517	15'494	18'210	26'738	28'617	21'161	12'557	7'764	10'374	190'970	250.2
1973	11'685	10'797	12'848	15'248	13'608	18'069	23'600	22'350	20'155	11'054	7'551	9'183	176'148	230.7
1974	12'978	12'521	13'952	16'819	15'706	17'129	21'684	23'330	18'740	9'606	8'990	11'619	183'074	239.7
1975	12'065	13'331	15'566	11'659	16'139	15'833	21'957	21'948	18'809	11'648	6'634	10'128	175'717	230.1
1976	11'611	12'514	12'383	12'992	15'189	16'720	21'767	23'824	19'082	11'195	7'037	10'436	174'750	228.8
1977	12'602	14'340	12'347	14'265	15'663	17'186	21'566	22'526	18'807	11'482	7'255	9'173	177'212	232.1
1978	13'344	14'015	17'862	10'108	15'336	14'177	20'090	19'847	14'394	9'523	6'087	9'080	163'863	214.6
1979	11'061	13'054	12'108	14'126	11'810	15'302	20'556	19'382	16'261	11'072	5'840	9'606	160'178	209.8
1980	13'605	15'701	14'765	12'906	14'665	17'151	21'403	23'104	20'032	12'266	6'133	10'712	182'443	238.9
1981	13'103	15'575	15'065	15'255	13'887	18'037	21'116	22'345	16'943	11'495	5'186	9'139	177'146	232.0
1982	12'969	14'299	14'198	11'886	11'609	14'115	19'986	21'441	16'093	11'583	5'811	7'599	161'589	211.6
1983	12'352	14'720	15'040	10'543	11'670	14'370	17'047	18'704	15'624	10'873	5'691	7'787	154'421	202.2
1984	11'399	12'646	15'069	10'949	11'042	14'762	17'158	19'465	16'898	11'765	7'011	9'582	157'746	206.6
1985	12'597	14'715	16'298	12'088	13'373	15'411	18'337	19'377	18'237	12'785	6'641	7'997	167'856	219.8
1986	12'982	14'224	17'616	11'001	13'926	12'701	15'982	18'423	15'040	12'147	6'075	8'140	158'257	207.2
1987	12'166	12'878	14'180	10'845	11'097	14'750	17'424	19'221	14'755	10'866	7'268	7'501	152'951	200.3
1988	8'971	13'459	13'751	9'348	10'105	13'027	14'335	17'152	14'341	11'319	6'235	7'498	139'541	182.7
1989	10'472	13'347	16'055	8'552	12'191	13'673	15'794	19'577	15'478	12'049	6'593	8'395	152'176	199.3
1990	9'295	12'074	12'875	10'840	12'130	14'257	16'813	19'340	15'405	12'178	6'204	8'450	149'861	196.2
1991	9'918	12'053	12'209	8'849	11'458	13'733	16'037	18'417	14'943	11'066	5'835	8'485	143'003	187.2
1992	11'000	13'476	14'243	10'313	10'863	14'210	16'025	18'515	14'389	10'714	6'066	8'404	148'218	194.1
1993	10'580	13'121	12'019	9'542	10'554	12'510	13'972	14'993	13'816	9'158	5'701	8'314	134'280	175.8
1994	11'088	12'598	12'646	7'734	9'051	12'235	13'820	14'717	13'541	8'915	5'462	7'367	129'174	169.2
1995	10'290	12'574	11'335	9'314	10'005	12'633	11'869	13'827	13'234	8'914	6'459	7'056	127'510	167.0
1996	9'517	12'305	13'252	7'824	9'210	10'009	10'622	13'550	10'929	9'177	5'768	7'101	119'264	156.2

Logiernächte in Ferienwohnungen nach Monaten seit 1960<sup>1</sup>

Jahr	Januar	Februar	März	April	Mai	Juni	Juli	August	September	Oktober	November	Dezember	Total	Index
1960	-	-	-	-	-	2'062	5'993	11'178	3'092	-	-	-	22'325	100.0
1961	-	-	-	-	-	955	8'540	10'496	3'753	-	-	-	23'744	106.3
1962	-	-	-	-	-	999	4'652	9'178	3'882	-	-	-	18'711	83.8
1963	-	-	-	-	-	1'611	7'715	10'705	2'574	-	-	-	22'605	101.2
1964	-	-	-	-	-	1'181	7'776	11'988	2'339	-	-	-	23'284	104.2
1965	-	-	-	-	-	563	6'802	8'402	1'532	-	-	-	17'299	77.4
1966	-	-	-	-	-	686	6'823	10'684	2'090	-	-	-	20'283	90.8
1967	-	-	-	-	-	183	5'170	6'717	1'612	-	-	-	13'682	61.2
1968	-	-	-	-	-	1'278	7'739	9'878	2'432	-	-	-	21'325	95.9
1969	-	-	-	-	-	649	7'779	8'964	1'426	-	-	-	18'818	84.3
1970	-	-	-	-	-	1'274	7'807	8'571	2'251	-	-	-	19'903	89.2
1971	3'145	3'327	3'476	2'696	1'067	2'493	8'064	8'653	3'331	1'582	278	1'636	39'748	178.0
1972	4'491	5'336	6'105	3'149	1'383	2'575	8'762	10'267	3'752	1'959	317	2'234	50'330	225.4
1973	4'100	5'472	6'455	4'939	499	4'026	11'684	11'335	3'579	2'605	139	3'343	58'176	260.6
1974	4'058	5'677	6'139	5'513	474	2'932	10'427	9'084	2'740	2'159	229	3'419	52'851	236.7
1975	4'965	6'009	6'765	2'481	1'188	2'622	9'215	5'634	1'940	1'647	247	3'014	45'727	204.8
1976	4'815	5'900	4'354	4'742	654	2'143	9'601	6'239	1'374	1'345	451	3'815	45'433	203.5
1977	4'934	5'562	5'415	4'630	912	1'675	8'890	4'354	1'482	1'434	192	2'840	42'320	189.6
1978	5'521	5'540	6'576	1'706	840	1'835	9'112	5'910	1'453	1'424	172	3'452	43'541	195.0
1979	6'538	6'129	4'760	5'581	1'148	1'698	9'217	8'898	2'165	1'931	460	3'565	52'090	233.2
1980	6'284	7'237	7'173	4'265	1'216	1'352	8'180	6'373	2'515	1'562	416	4'032	50'605	226.7
1981	6'992	7'024	6'276	7'603	814	1'582	7'318	6'627	2'048	1'324	339	4'398	52'345	234.5
1982	6'780	8'636	7'284	5'534	1'160	1'827	6'909	5'887	1'723	1'782	322	3'659	51'503	230.7
1983	6'136	6'889	7'239	3'096	1'424	1'325	5'744	5'135	2'065	1'162	309	3'057	43'581	195.2
1984	6'092	7'114	5'966	4'053	1'080	2'009	5'926	5'430	1'741	1'385	315	3'453	44'564	199.6
1985	6'192	6'575	6'629	4'088	925	1'338	4'666	4'676	1'600	1'781	605	3'088	42'163	188.8
1986	6'117	7'822	8'402	2'782	1'008	1'250	4'511	4'966	2'002	1'733	536	2'463	43'592	195.3
1987	5'688	7'214	6'298	4'907	1'396	2'110	4'688	4'293	1'729	2'241	565	2'617	43'746	196.0
1988	4'407	7'486	6'792	2'711	1'181	1'375	5'481	4'758	2'055	2'151	603	2'434	41'434	185.6
1989	4'721	6'339	6'765	1'972	1'571	1'717	5'220	5'186	1'657	1'672	489	2'311	39'620	177.5
1990	4'142	5'763	5'537	3'524	1'196	1'635	4'280	4'699	1'604	1'602	532	2'373	36'887	165.2
1991	4'143	5'347	5'550	2'054	1'004	1'390	4'339	4'735	1'764	1'561	383	1'883	34'153	153.0
1992	3'656	5'005	4'477	2'612	1'295	2'038	4'534	4'110	2'054	1'248	408	1'661	33'098	148.3
1993	3'374	4'222	3'797	2'430	955	1'364	4'109	3'677	1'460	1'174	388	1'463	28'413	127.3
1994	3'373	5'440	4'644	1'823	1'068	1'279	3'170	3'267	1'226	1'014	230	1'468	28'002	125.4
1995	3'782	3'797	3'997	2'012	843	1'484	3'520	3'479	1'513	1'046	385	1'528	27'386	122.7
1996	3'302	4'033	3'768	1'747	713	1'321	3'146	3'114	1'510	929	182	1'568	25'333	113.5

<sup>1</sup> Bis 1970 nur in den Monaten Juni - September erfasst



**Gästekünfte nach dem Herkunftsland seit 1965**

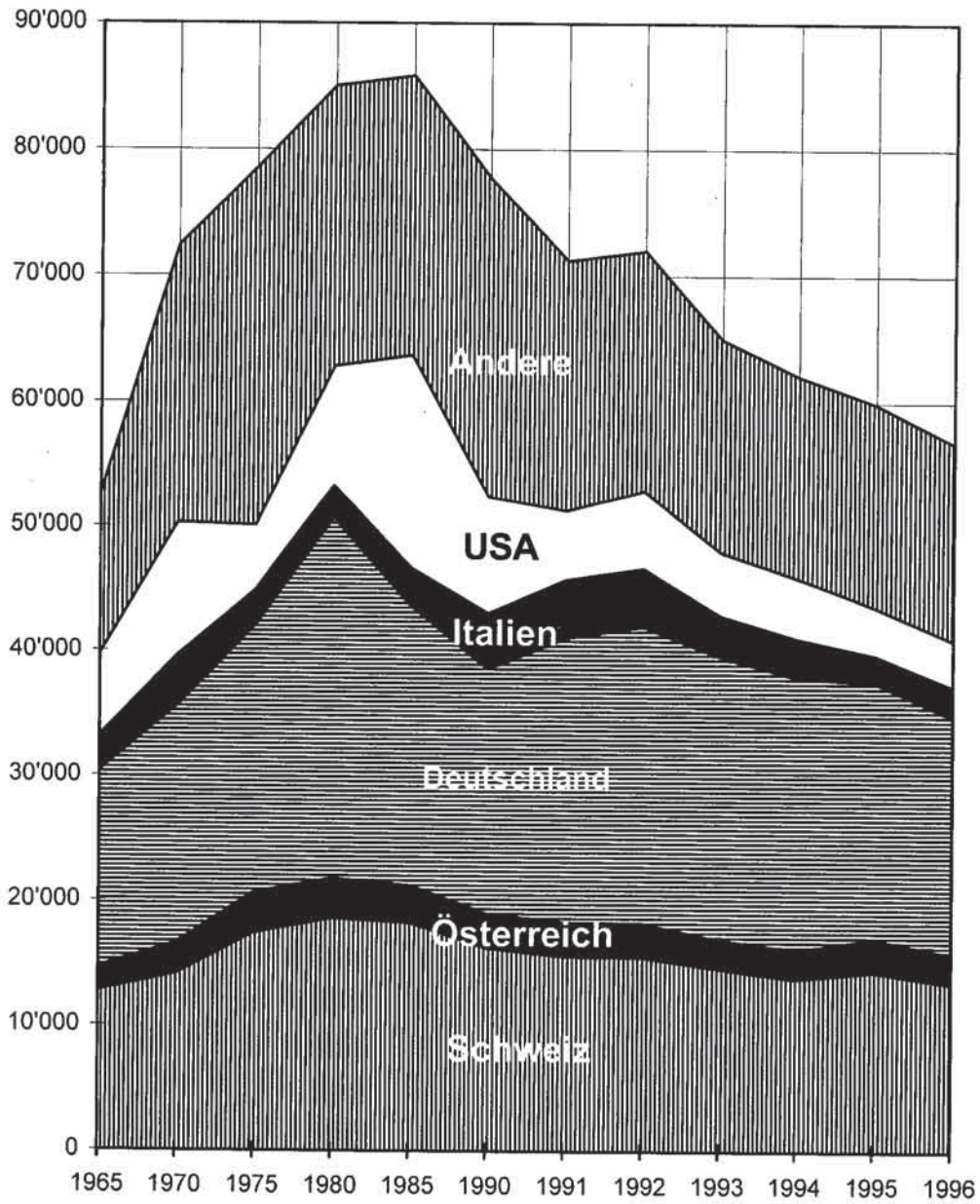

**Logiernächte nach dem Herkunftsland seit 1965**

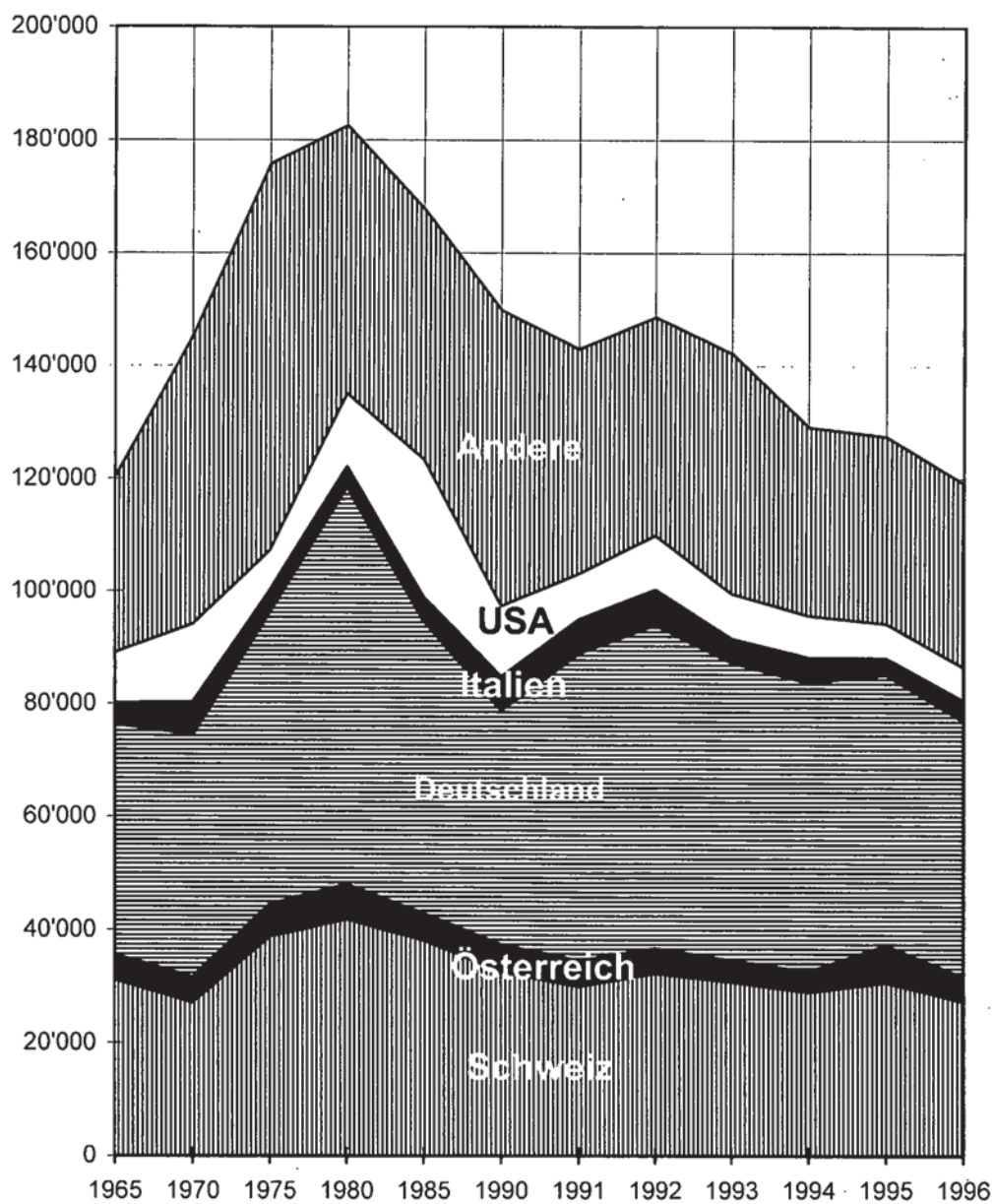

## **VERKEHR, FERNMELDEWESEN**

MOTORFAHRZEUGE<sup>1</sup>

FAHRRÄDER

VERKEHRSUNFÄLLE

FÜHRERAUSWEISENTZÜGE

TELEFON, TELEX

RADIO, FERNSEHEN

POSTVERKEHR

POSTBETRIEBSERGEBNIS

---

<sup>1</sup> Quelle: Motorfahrzeugstatistik per 1. Juli

## Motorfahrzeugbestand nach Fahrzeugarten seit 1950

Jahr	Motorfahrzeuge							Total	Motorräder Motorfahr- räder	Total	Auf 1'000 Einwohner	
	Personen- wagen <sup>1</sup>	Auto- busse Auto- cars	Klein- busse	Last- u. Liefer- wagen	Spezial- wagen	Gewerbe- liche Traktoren	Landwirt- schaft- liche Traktoren				Person- wagen	Motor- fahr- zeuge
1950	472	10	*	75	*	*	232	789	343	1'132	35	84
1951	549	11	*	86	*	6	259	911	472	1'383	40	101
1952	638	12	*	95	*	7	285	1'037	521	1'558	46	111
1953	711	10	*	96	*	8	315	1'140	608	1'748	50	123
1954	851	11	*	110	*	10	334	1'316	665	1'981	59	137
1955	883	12	*	120	*	13	360	1'388	743	2'131	60	146
1956	1'036	13	*	146	*	11	402	1'608	829	2'437	70	164
1957	1'177	*	*	124	*	12	428	1'741	907	2'648	78	176
1958	1'342	16	*	189	*	9	460	2'016	952	2'968	87	193
1959	1'511	18	*	184	*	10	494	2'217	972	3'189	96	202
1960	1'815	20	*	199	*	12	529	2'575	1'017	3'592	112	221
1961	1'869	21	72	225	*	9	621	2'817	875	3'692	112	222
1962	2'218	20	65	264	*	5	643	3'215	905	4'120	130	241
1963	2'494	17	107	258	45	6	724	3'651	861	4'512	140	254
1964	2'951	21	116	351	64	13	663	4'179	955	5'134	160	279
1965	3'408	30	127	382	94	9	657	4'707	992	5'699	179	299
1966	3'803	25	123	417	132	9	671	5'180	1'011	6'191	197	324
1967	4'283	30	159	467	147	8	684	5'778	1'053	6'831	215	343
1968	4'697	32	156	516	172	6	673	6'252	1'017	7'269	230	356
1969	5'325	37	154	506	151	10	669	6'852	1'341	8'193	251	386
1970	6'210	48	173	546	230	10	660	7'877	1'445	9'322	297	445
1971	7'124	40	170	587	249	8	686	8'864	1'443	10'307	333	483
1972	7'867	40	209	610	252	9	687	9'674	1'566	11'240	359	514
1973	8'447	37	210	765	295	9	663	10'426	1'497	11'923	377	532
1974	9'129	44	223	792	298	13	677	11'176	1'627	12'803	393	553
1975	9'413	46	278	768	245	10	683	11'443	1'640	13'083	396	551
1976	9'899	45	51 <sup>2</sup>	774	221	9	687	11'686	1'708	13'394	413	559
1977	10'354	48	45	810	217	7	701	12'182	1'841	14'023	424	580
1978	11'120	43	50	864	227	10	707	13'021	2'007	15'028	450	608
1979	11'869	43	57	914	241	10	722	13'856	2'059	15'915	468	628
1980	12'569	43	62	980	216	10	751	14'631	2'005	16'636	487	645
1981	13'217	41	68	1'088	228	10	780	15'432	2'145	17'577	524	697
1982	13'838	48	67	1'146	238	9	806	16'152	2'245	18'397	530	704
1983 <sup>3</sup>	13'498	47	60	1'120	255	6	817	15'803	2'225	18'028	512	683
1984	14'371	50	55	1'185	279	6	853	16'799	2'419	19'218	542	725
1985	14'804	52	53	1'233	285	8	880	17'315	2'602	19'917	555	747
1986 <sup>4</sup>	14'452 <sup>5</sup>	49	53	1'259	265	8	857	16'943	2'414	19'357	534	715
1987	15'229	52	53	1'360	291	7	868	17'860	3'014	20'874	556	762
1988	15'889	56	51	1'489	312	9	872	18'678	2'752	21'430	573	773
1989	16'277	57	51	1'558	319	7	885	19'154	2'669	21'823	578	774
1990	16'891	59	52	1'673	337	9	891	19'912	2'460	22'372	594	786
1991	17'328	59	49	1'748	359	7	895	20'445	2'235	22'680	600	785
1992	17'697	60	49	1'787	376	10	886	20'865	2'462	23'327	602	793
1993	17'767	60	50	1'817	400	149 <sup>6</sup>	712	20'955	2'573	23'528	595	788
1994	18'256	54	50	1'877	401	151 <sup>6</sup>	719	21'508	2'508	24'016	602	792
1995	18'820	59	60	1'949	399	28	867	22'182	2'525	24'707	614	807
1996	19'310	60	60	2'079	407	27	868	22'811	2'607	25'418	624	822
1997	19'926	62	59	2'204	421	29	867	23'568	2'920	26'488	640	851

<sup>1</sup> Einschliesslich Personenwagen für den Warentransport<sup>2</sup> Seit 1976 Kleinbusse mit 9 Sitzplätze (inkl. Fahrer) in PW enthalten<sup>3</sup> Der Rückgang entspricht nicht einer tatsächlichen Verringerung, sondern ist durch die Überprüfung der Bestandskartei bedingt.<sup>4</sup> Bis 1985: immatrikulierte Fahrzeuge; ab 1986: in Verkehr stehende Fahrzeuge<sup>5</sup> Exkl. 1'713 deponierte bzw. zurückgestellte Nummernschilder<sup>6</sup> Inkl. landwirtschaftliche Motorfahrzeuge mit Gewerbebewilligung



**Bestand an Personenwagen nach Steuer-PS<sup>1</sup> seit 1970**

Jahr	Personen- wagen Total	Personenwagen mit ... Steuer-PS						Elektromobil
		bis 5.4	5.5-6.4	6.5-10.4	10.5-15.4	15.5-20.4	20.5 und mehr	
1970	5'822	837	1'327	2'874	512	100	172	.
1975 <sup>2</sup>	8'862	1'059	1'439	4'941	929	150	344	.
1976	9'899	1'100	1'501	5'692	1'007	231	368	.
1977	10'354	1'053	1'642	5'954	1'111	217	377	.
1978	11'120	1'064	1'785	6'410	1'234	225	402	.
1979	11'869	1'019	1'865	6'795	1'506	231	453	.
1980	12'569	981	1'972	7'252	1'640	255	469	.
1981	13'217	938	1'934	7'837	1'767	265	476	.
1982	13'838	914	1'929	8'288	1'901	289	517	.
1983 <sup>3</sup>	13'498	811	1'770	8'141	2'016	255	505	.
1984	14'371	875	1'810	8'707	2'181	271	527	.
1985	14'804	883	1'787	9'031	2'314	291	498	.
1986 <sup>4</sup>	14'452	808	1'585	8'944	2'389	254	472	.
1987	15'229	824	1'460	9'525	2'648	296	476	.
1988	15'889	814	1'394	9'935	2'918	347	481	.
1989	16'277	735	1'302	10'176	3'208	381	475	.
1990	16'891	657	1'255	10'529	3'521	444	485	.
1991	17'328	620	1'195	10'769	3'745	500	499	.
1992	17'697	574	1'172	10'934	3'939	546	532	.
1993	17'767	478	768	11'175	4'134	586	619	7
1994	18'256	442	801	11'318	4'367	645	676	7
1995	18'820	432	1'207	11'295	4'573	687	619	7
1996	19'310	382	1'193	11'502	4'815	721	692	5
1997	19'926	337	1'208	11'824	5'003	744	805	5

**Bestand an Lastwagen nach Nutzlastkategorie seit 1970**

Jahr	Last- wagen Total	Davon mit Diesel- motor	Lastwagen mit ... kg Nutzlast					
			bis 1000	1001 bis 1600	1601 bis 3000	3001 bis 5000	5001 bis 6500	6501 und mehr
1970	546	223	312	29	6	6	19	174
1975	768	326	61	347	65	26	23	246
1976	774	321	56	360	65	30	22	241
1977	810	347	53	372	65	29	23	268
1978	864	376	57	393	71	27	23	293
1979	914	413	63	407	76	28	35	315
1980	980	437	69	428	87	29	26	341
1981	1'088	458	105	465	100	33	29	356
1982	1'146	455	133	478	117	32	31	355
1983	1'120	*	152	490	110	26	32	310
1984	1'185	*	164	514	113	26	36	332
1985	1'233	*	180	529	122	27	34	341
1986	1'259	*	186	550	121	24	28	350
1987	1'360	*	211	562	133	30	26	398
1988	1'489	*	248	610	134	33	29	435
1989	1'558	*	278	635	135	25	35	450
1990	1'673	*	309	688	151	23	34	468
1991	1'748	*	329	726	154	25	35	479
1992	1'787	*	357	723	160	28	37	482
1993	1'817	*	385	718	159	29	38	488
1994	1'877	*	400	736	151	27	33	530
1995	1'949	*	402	792	141	24	24	566
1996	2'079	*	456	800	138	24	24	637
1997	2'204	*	490	830	138	22	22	702

<sup>1</sup> 1 Steuer-PS = 196,34 cm<sup>3</sup>

<sup>2</sup> Bis 1975 inkl. Personenwagen für Warentransport

<sup>3</sup> Die Rückgänge auf den 1.7. 1983 entsprechen nicht einer tatsächlichen Bestandesverringering, sondern sind durch eine Überprüfung der Bestandskartei bedingt.

<sup>4</sup> Bis 1985: immatrikulierte Fahrzeuge; ab 1986: in Verkehr stehende Fahrzeuge.

## In Verkehr gesetzte neue Fahrzeuge nach Fahrzeugarten seit 1963

Jahr	Personen- wagen	Klein- busse	Kombi- wagen Stations- wagen <sup>1</sup>	Gesell- schafts- wagen Omnibus	Last- wagen	Liefer- wagen <sup>2</sup>	Spezial- wagen	Gewerb- liche Traktoren	Landwirt- schaftliche Traktoren	Motor- räder <sup>4</sup>	Roller <sup>3</sup>	Anhänger	Total
1963	521	8	13	2	27	33	14	-	60	36	8	3	725
1964	573	15	27	3	10	41	9	1	21	21	3	17	741
1965	574	9	19	2	8	25	10	1	33	22	2	21	726
1966	570	20	42	-	15	33	17	2	37	16	-	6	758
1967	616	29	57	2	21	33	22	-	27	10	-	22	839
1968	697	20	66	5	25	33	13	2	39	7	4	25	936
1969	899	26	67	1	37	18	20	-	23	9	1	31	1'132
1970	959	21	75	6	28	52	24	3	18	10	1	42	1'239
1971	1'112	25	75	2	31	70	27	1	34	27	-	50	1'454
1972	1'206	36	123	6	106	.	31	-	14	21	2	85	1'630
1973	1'147	42	123	4	94	.	19	1	18	65	3	53	1'569
1974	899	16	92	2	65	.	19	1	14	36	-	60	1'204
1975	933	17	45	5	34	.	8	-	28	57	1	54	1'182
1976	1'164	-	.	1	46	.	11	-	22	47	.	59	1'350
1977	1'481	6	.	4	62	.	6	1	18	73	.	53	1'704
1978	1'773	9	.	2	74	.	15	-	31	73	.	66	2'043
1979	1'685	5	.	2	92	.	14	1	19	74	.	72	1'964
1980	1'830	12	.	4	120	.	18	2	26	110	.	85	2'207
1981	1'868	4	.	6	138	.	19	1	30	125	.	114	2'305
1982	1'820	6	.	3	114	.	13	1	31	188	.	92	2'268
1983	1'580	4	.	3	86	.	18	1	20	192	.	102	2'006
1984	1'683	5	.	2	109	.	17	1	37	203	.	113	2'170
1985	1'741	6	.	1	130	.	18	-	34	181	.	140	2'251
1986	1'919	8	.	3	153	.	17	-	20	186	.	129	2'435
1987	2'112	3	.	3	165	.	29	1	30	214	.	147	2'704
1988	2'011	4	.	3	167	.	24	1	26	157	.	153	2'546
1989	1'934	4	.	5	155	.	25	-	24	146	.	151	2'444
1990	1'939	10	.	5	185	.	35	1	25	157	.	144	2'501
1991	1'818	5	.	3	157	.	24	2	15	141	.	130	2'295
1992	1'765	9	.	4	124	.	19	-	14	162	.	134	2'231
1993	1'689	4	.	4	112	.	24	2	10	156	.	153	2'154
1994	1'632	4	.	3	113	.	15	10	4	172	.	154	2'107
1995	1'743	5	.	2	158	.	23	1	7	158	.	164	2'261
1996	1'896	8	.	5	188	.	14	4	11	203	.	192	2'521

<sup>1</sup> Seit 1976 unter PW<sup>2</sup> Seit 1972 unter Lastwagen<sup>3</sup> Seit 1976 unter Motorräder<sup>4</sup> Ab Mai 1993 inkl. Motorfahräder

## In Verkehr gesetzte neue Personenwagen nach Monaten seit 1963

Jahr	Januar	Februar	März	April	Mai	Juni	Juli	August	September	Oktober	November	Dezember	Total
1963	30	21	58	58	59	57	51	32	32	53	43	27	521
1964	27	31	65	63	56	50	58	42	50	53	42	36	573
1965	29	25	46	78	64	65	63	25	42	54	60	23	574
1966	23	44	55	81	66	47	49	31	64	56	28	26	570
1967	24	41	75	63	72	66	43	45	58	57	38	34	616
1968	35	41	86	96	90	64	60	45	42	60	53	25	697
1969	31	56	114	113	97	94	79	58	59	84	55	59	899
1970	48	52	90	134	99	101	104	64	68	66	74	59	959
1971	65	60	103	147	129	109	99	86	106	88	53	67	1'112
1972	74	85	175	138	131	126	95	83	65	90	66	78	1'206
1973	88	69	144	130	139	110	101	78	82	87	69	50	1'147
1974	66	75	92	124	95	94	84	62	67	73	37	30	899
1975	61	84	75	87	92	109	86	75	79	83	58	44	933
1976 <sup>1</sup>	68	74	136	142	116	115	102	68	119	95	67	62	1'164
1977	84	108	209	148	168	138	132	96	122	123	79	74	1'481
1978	111	102	194	221	208	195	147	109	133	168	105	80	1'773
1979	110	136	229	221	192	156	110	106	117	140	106	62	1'685
1980	128	169	197	207	164	145	152	167	132	164	110	95	1'830
1981	112	119	228	281	150	216	192	142	119	139	93	77	1'868
1982	119	148	188	216	177	208	151	142	161	140	101	69	1'820
1983	124	125	235	165	152	166	144	91	107	109	101	61	1'580
1984	123	155	185	251	206	135	98	90	137	121	110	72	1'683
1985	117	93	194	225	172	173	173	124	124	145	118	83	1'741
1986	152	134	188	199	209	200	174	110	179	150	125	99	1'919
1987	159	149	261	294	194	223	185	108	173	153	126	87	2'112
1988	134	144	225	233	242	255	138	133	148	143	135	81	2'011
1989	174	113	245	253	194	237	153	123	129	122	115	76	1'934
1990	189	136	220	231	220	186	181	106	124	159	117	70	1'939
1991	156	119	228	232	171	162	159	137	137	130	108	79	1'818
1992	163	135	174	222	177	202	140	90	127	155	113	67	1'765
1993	138	125	211	231	165	164	139	99	112	111	102	92	1'689
1994	142	119	185	186	191	169	123	90	113	133	99	82	1'632
1995	149	119	190	176	211	164	147	110	117	157	117	86	1'743
1996	167	110	209	215	219	179	180	113	129	168	118	89	1'896

<sup>1</sup> Seit 1976 inkl. Kombi- u. Stationswagen und Kleinbusse bis 9 Plätze mit Führer



## Bestand an Personenwagen nach Gemeinden seit 1963

Jahr	Vaduz	Triesen	Balzers	Triesenberg	Schaan	Planken	Eschen	Mauren	Gamprin	Ruggell	Schellenberg	Liechtenstein
1963	734	248	215	127	451	13	199	254	68	64	38	2'411
1964	810	288	278	166	527	20	243	305	78	65	51	2'831
1965	910	336	325	185	596	19	299	343	85	78	67	3'243
1966	996	381	376	207	668	25	317	369	101	98	65	3'603
1967	1'066	418	422	241	721	25	389	408	116	112	82	4'000
1968	1'136	450	486	258	817	31	415	453	114	130	91	4'381
1969	1'274	557	561	296	959	35	461	477	139	136	105	5'000
1970	1'501	660	627	347	1'095	41	545	553	168	173	112	5'822
1971	1'664	790	697	396	1'279	50	627	612	204	199	139	6'657
1972	1'865	879	780	429	1'364	59	697	707	210	223	151	7'364
1973	1'955	949	875	468	1'470	60	739	734	233	255	165	7'903
1974	2'078	1'043	952	518	1'607	74	833	801	254	282	172	8'614
1975	2'123	1'070	998	547	1'649	63	855	823	260	299	175	8'862
1976	2'346	1'172	1'107	633	1'844	76	966	923	295	341	196	9'899
1977	2'474	1'232	1'155	673	1'931	77	1'007	950	302	350	203	10'354
1978	2'679	1'278	1'227	752	2'070	94	1'065	1'018	337	379	221	11'120
1979	2'834	1'374	1'319	789	2'220	90	1'137	1'093	371	407	235	11'869
1980	3'005	1'465	1'392	845	2'346	94	1'233	1'132	391	427	239	12'569
1981	3'147	1'575	1'459	922	2'403	94	1'287	1'198	427	458	247	13'217
1982	3'320	1'640	1'506	985	2'504	106	1'312	1'258	451	497	259	13'838
1983	3'219	1'609	1'490	944	2'427	99	1'240	1'272	445	501	252	13'498
1984	3'475	1'677	1'582	1'012	2'588	124	1'342	1'325	466	509	271	14'371
1985	3'555	1'734	1'635	1'053	2'655	126	1'377	1'342	502	539	286	14'804
1986	3'373	1'681	1'586	1'025	2'605	133	1'377	1'324	491	567	290	14'452
1987	3'536	1'823	1'685	1'076	2'739	135	1'452	1'368	511	598	306	15'229
1988	3'601	1'932	1'797	1'094	2'858	142	1'521	1'446	552	625	321	15'889
1989	3'621	2'027	1'860	1'124	2'896	150	1'558	1'513	554	649	325	16'277
1990	3'691	2'125	1'961	1'190	2'994	150	1'629	1'523	589	696	343	16'891
1991	3'728	2'192	2'014	1'208	3'096	165	1'681	1'567	596	719	362	17'328
1992	3'731	2'243	2'028	1'237	3'148	171	1'754	1'646	617	738	384	17'697
1993	3'689	2'266	2'032	1'264	3'132	163	1'812	1'649	632	723	405	17'767
1994	3'732	2'334	2'098	1'324	3'208	171	1'857	1'684	667	753	428	18'256
1995	3'766	2'447	2'165	1'354	3'284	169	1'942	1'778	695	781	439	18'820
1996	3'752	2'565	2'242	1'401	3'291	181	1'995	1'858	725	443	857	19'310
1997	3'808	2'681	2'280	1'448	3'413	188	2'103	1'892	751	891	471	19'926



Gelöste Fahrräder nach Jahr und Gemeinden 1970 bis 1993<sup>1/2</sup>

Jahr	Gemeinden Vaduz	Triesen	Balzers	Triesen- berg	Schaan	Planken	Eschen	Mauren	Gamprin	Ruggell	Schellen- berg	Lichten- stein
1970	967	450 <sup>3</sup>	1'014	102	1'060 <sup>3</sup>	9 <sup>3</sup>	543	460	173	513	64	5'355
1971	934	520 <sup>3</sup>	1'086	99	1'100 <sup>3</sup>	9 <sup>3</sup>	573	454	177	520	78	5'550
1972	989	590 <sup>3</sup>	1'104	107	1'160 <sup>3</sup>	10 <sup>3</sup>	574	469	166	527	70	5'766
1973	1'062	650 <sup>3</sup>	1'135	112	1'222	10 <sup>3</sup>	540	481	162	527	70	5'971
1974	1'162	728	1'262	133	1'320	13	653	481	200	578	84	6'614
1975	1'275	810	1'325	131	1'355	27	847	606	202	610	93	7'281
1976	1'286	750	1'411	166	1'460	40	770	771	246	686	116	7'702
1977 <sup>4</sup>	1'249	797	1'353	160	1'400	38	739	740	236	658	112	7'482
1978	1'432	965	1'340	184	1'543	49	760	816	265	716	130	8'200
1979	1'353	863	1'412	194	1'451	45	827	741	258	739	136	8'019
1980	1'344	989	1'489	202	1'554	50	885	838	286	749	139	8'525
1981	1'503	988	1'562	222	1'693	61	961	954	50	816	163	8'973
1982	1'619	1'043	1'642	215	1'758	61	1'005	913	313	862	158	9'589
1983	1'579	1'074	1'575	257	1'743	54	1'084	1'000	316	882	159	9'723
1984	1'689	1'134	1'788	273	2'211	57	1'149	1'029	378	922	184	10'814
1985	1'860	1'197	1'823	258	2'130	72	1'168	1'130	411	978	189	11'216
1986 <sup>5</sup>	2'022	1'348	2'128	351	2'290	85	1'352	1'400	481	990	235	12'682
1987	2'590	1'740	2'557	521	2'819	115	1'616	1'630	481	1'167	235	15'471
1988	3'097	2'105	2'895	649	3'386	141	1'843	1'824	601	1'265	330	18'136
1989	3'453	2'400	3'190	869	4'155	60	2'099	2'033	668	1'375	368	20'670
1990	3'793	2'670	3'637	911	4'582	181	2'295	2'223	732	1'491	435	22'950
1991	4'155	2'960	3'850	992	5'087	215	2'533	2'463	813	1'670	488	25'226
1992	4'601	3'218	4'329	1'084	5'382	242	2'855	2'762	894	1'780	571	27'718
1993	5'013	3'524	5'060	1'217	5'865	251	3'158	2'968	989	1'980	644	30'669

<sup>1</sup> Quelle: Gemeindeverwaltungen: Fahrradstatistik<sup>2</sup> Bis 1976 Stand 31. Dezember<sup>3</sup> Schätzung<sup>4</sup> Seit 1977 Stand 30. Juni<sup>5</sup> Ab 1986 Bestand der ausgegebenen Fahrradschildern

**Strassenverkehrsunfälle seit 1991**  
**Tatbestände und Tätigkeiten nach dem Strassenverkehrsgesetz (SVG)**

Jahr	Unfälle																
	Total	...mit Ver- kehrs- Toten	... mit Kin- dem	... mit Perso- nen schä- den	... mit Sach- scha- den	... mit auslän- dischen Fahrz.	... mit inlän- dischen Fahrz.	... auf Haupt- stras- sen	... auf Übri- gen Stras- sen	... von 18.00- 18.00 Uhr 1	... von 18.00- 08.00 Uhr 2	ausser- orts	inner- orts	im 1.Quar- tal	im 2.Quar- tal	im 3.Quar- tal	im 4.Quar- tal
1991	326	3	12	103	223	185	351	216	109	174	151	86	239	66	66	87	107
1992	282	1	8	82	200	161	317	178	103	148	134	59	223	72	62	75	73
1993	295	2	12	95	200	154	360	204	91	176	119	70	225	67	65	90	73
1994	458	3	9	109	349	249	530	286	172	281	177	98	360	97	123	118	120
1995	424	2	9	78	346	253	488	278	146	265	159	94	330	97	104	107	116
1996	403	-	13	91	320	231	481	260	143	250	153	82	321	94	96	103	110

<sup>1</sup> 1991 und 1992 von 6.00-18.00 Uhr  
<sup>2</sup> 1991 und 1992 von 18.00-6.00 Uhr

**Strassenverkehrsunfälle nach Unfallereignis 1960 - 1990**

Jahr	Unfallereignis																
	Unfälle Total	Tote	mit Personen-schaden	mit nur Sach-schaden	betei-ligte auslän-dische Fahr-zeuge	betei-ligte inlän-dische Fahr-zeuge	auf sig-nier-ten Stras-sen	auf übri-gen Stras-sen	von 08.00 bis 18.00 Uhr	von 18.00 bis 08.00 Uhr	aus-ser-orts	in-ner-orts	Jan. bis März	April bis Juni	Juli bis Sept.	Okt. bis Dez.	Betei-ligte Kinder unter 14 Jahre
1960	144	8	73	63	100	145	110	34	81	63	-	-	-	-	-	-	-
1961	134	4	77	53	90	142	109	25	78	56	-	-	-	-	-	-	-
1962	156	9	68	79	99	169	98	58	93	63	-	-	-	-	-	-	-
1963	198	6	88	104	116	222	162	36	115	83	-	-	-	-	-	-	-
1964	193	5	81	107	143	196	110	83	110	83	-	-	-	-	-	-	-
1965	207	9	73	125	137	214	163	44	124	83	91	116	-	-	-	-	-
1966	215	8	69	138	129	246	123	92	125	90	70	145	44	56	59	56	-
1967	204	7	56	141	123	260	109	95	130	74	72	132	40	52	58	54	-
1968	297	9	96	192	189	324	179	118	160	137	90	207	51	88	88	70	-
1969	274	7	80	187	154	301	171	103	154	120	99	175	52	56	93	73	-
1970	338	12	90	236	188	370	211	127	181	157	85	253	68	81	96	93	-
1971	349	8	101	240	190	385	204	145	186	163	94	255	60	83	107	99	-
1972	390	9	111	270	247	419	233	157	212	178	131	259	56	125	113	96	9
1973	315	5	93	217	183	354	195	120	167	148	71	244	82	80	82	71	10
1974	340	13	113	214	206	360	187	153	188	152	80	260	66	100	96	78	23
1975	331	8	97	226	225	353	206	125	181	150	92	239	66	101	94	70	16
1976	325	8	103	214	191	363	182	143	163	161	76	248	76	85	76	88	26
1977	394	8	114	273	242	448	254	140	198	196	79	315	80	105	105	104	16
1978	392	13	114	265	234	427	233	159	196	196	71	321	72	117	112	91	18
1979	352	12	99	244	204	406	235	117	117	175	76	276	80	87	90	95	7
1980	344	9	126	218	181	398	213	131	170	174	74	270	71	102	90	81	5
1981	324	4	100	224	178	388	202	122	193	131	49	275	61	87	76	100	15
1982	348	2	121	228	166	442	245	103	178	170	73	275	86	84	89	89	22
1983	355	5	134	216	171	451	244	111	186	169	76	279	71	99	93	92	19
1984	344	2	108	234	175	407	255	89	174	170	82	262	76	93	87	89	6
1985	287	3	88	196	163	324	187	100	131	156	52	235	56	69	74	88	13
1986	345	4	112	229	184	393	251	94	174	171	86	259	79	76	98	92	13
1987	317	4	96	221	148	374	211	106	156	161	86	231	56	81	90	90	13
1988	287	3	99	185	170	335	209	78	133	154	85	202	54	72	86	75	10
1989	363	2	135	227	209	445	255	108	197	166	91	272	76	97	90	100	14
1990	340	3	115	225	207	404	231	107	202	138	90	250	77	83	85	95	9

Administrativmassnahmen - Führerausweisentzüge infolge ... inkl. Verwarnung seit 1965<sup>1</sup>

Jahr	Total	Davon Verwarnung	Verletzung der Verkehrsregeln		Suchtmittel Alkohol <sup>2</sup>		Drogen	Andere
			mit Unfall	ohne Unfall	mit Unfall	ohne Unfall		
1965	119	7	25	26	32	27	*	2
1966	133	2	29	32	20	38	*	12
1967	171	*	20	39	31	48	*	33
1968	191	*	52	28	45	40	*	26
1969	163	*	28	32	31	62	*	10
1970	215	9	63	38	60	34	*	20
1971	193	15	54	26	52	46	*	15
1972	230	*	46	67	46	56	*	15
1973	195	21	48	37	48	44	*	18
1974	192	40	44	44	39	49	*	16
1975	198	27	43	31	37	47	*	40
1976	202	25	49	34	54	45	*	20
1977	246	*	39	64	52	52	*	39
1978	265	37	57	25	56	58	*	69
1979	268	*	45	55	57	49	*	62
1980	254	47	59	49	55	44	*	47
1981	255	*	37	63	46	42	*	67
1982	284	60	61	58	53	52	3	57
1983	277	45	51	62	49	53	3	59
1984	236	41	29	60	42	61	5	39
1985	270	56	34	55	44	61	20	56
1986	273	61	32	82	42	64	4	49
1987	274	56	40	98	44	53	4	35
1988	244	39	17	83	42	51	3	48
1989	303	52	15	110	39	77	3	59
1990	282	64	31	108	46	71	5	21
1991	298	69	31	123	51	51	18	24
1992	324	84	34	120	54	70	17	29
1993	354	88	30	156	49	80	9	30
1994	310	79	33	107	54	74	*	42
1995	388	*	*	*	62	67	*	*
1996	372	*	*	*	40	54	*	*

<sup>1</sup> Quelle: Landespolizei: Führerausweis-Entzugs-Statistik  
<sup>2</sup> ab 1994: Suchtmittel Alkohol / Drogen



Führerausweisentzüge nach Entzugsgrund 1965 - 1989<sup>1</sup>

Jahr	Anzahl der Entzüge	Entzugsgründe												
		Verletzung von Verkehrsregeln		Alkohol		Drogen	Fahrerflucht	Pflichtwidriges Verhalten Missachtung von Auflagen	Lenken trotz Entzug	Nichtbetriebs-sicheres Fahrzeug	Entw. zum Gebrauch	Nicht-eignung als Motor-fahrzeug-lenker	Krankheit und Gebrechen	Verw. eines Motorfahrz. zu Vergehens- od. Verbr.-begehung
		mit Unfall	ohne Unfall	mit Unfall	ohne Unfall									
1965	112	25	26	32	27	*	-	-	-	-	2	-	-	*
1966	131	29	32	20	38	*	1	-	-	-	3	6	2	*
1967	171	20	39	31	48	*	1	10	9	5	2	3	3	*
1968	191	52	28	45	40	*	1	14	4	1	2	2	2	*
1969	163	28	32	31	62	*	1	5	1	-	-	2	1	*
1970	215	63	38	60	34	*	-	1	5	1	-	10	3	*
1971	193	54	26	52	46	*	-	3	6	1	-	1	4	*
1972	230	46	67	46	56	*	-	-	5	-	-	3	7	*
1973	195	48	37	48	44	*	-	3	3	-	4	4	4	*
1974	192	44	44	39	49	*	1	-	2	-	-	5	8	*
1975	198	43	31	37	47	*	1	25	4	1	6	1	2	*
1976	202	49	34	54	45	*	-	1	3	-	3	7	6	*
1977	246	39	64	52	52	*	-	-	3	29	4	1	2	*
1978	265	57	25	56	58	*	-	-	5	51	7	2	4	*
1979	268	45	55	57	49	*	-	5	7	31	-	-	19	*
1980	254	59	49	55	44	*	-	2	3	34	-	-	8	*
1981	255	37	63	46	42	*	1	2	2	33	-	3	26	*
1982	284	61	58	53	52	3	-	5	-	28	4	-	17	3
1983	277	51	62	49	53	3	-	4	7	33	3	-	10	2
1984	236	29	60	42	61	5	-	3	2	23	2	3	5	1
1985	270	34	55	44	61	20	-	16	7	27	2	-	3	1
1986	273	32	82	42	64	4	-	19	2	21	2	1	3	1
1987	274	40	98	44	53	4	-	15	2	10	2	1	5	-
1988	244	17	83	42	51	3	-	10	1	28	5	-	2	2
1989	303	15	110	39	77	3	-	20	1	32	2	-	4	-

<sup>1</sup> Quelle: Rechenschaftsbericht der Fürstlichen Regierung

Telefonabonnenten, Radiokonzessionäre, Fernsehteilnehmer, Fernschreiber seit 1921<sup>1</sup>

Jahr <sup>2</sup>	Telefonabonnenten Hauptanschluss	Sprechstellen	Telefonrundsprach	Telexanschlüsse	Radioempfangs- konzessionen	Fernsehempfangs- konzessionen
1921	105	*	-	-	*	-
1930	295	320	-	-	*	-
1940	511	621	-	-	1'072	-
1950	1'168	1'785	102	-	2'208	-
1951	1'265	1'967	181	1	2'341	-
1952	1'365	2'143	229	2	2'468	-
1953	1'470	2'334	271	4	2'597	1
1954	1'690	2'554	298	4	2'705	7
1955	1'862	2'726	318	4	2'843	19
1956	2'085	2'949	332	6	2'629	43
1957	2'193	3'265	354	7	2'751	88
1958	2'023	3'489	351	16	2'869	170
1959	2'197	3'844	368	22	2'802	271
1960	2'384	4'286	386	30	3'108	423
1961	2'629	4'764	410	38	3'225	606
1962	2'834	5'268	451	46	3'360	794
1963	3'034	5'718	464	43	3'443	1'021
1964	3'231	6'073	483	51	3'578	1'353
1965	3'489	6'647	536	59	3'682	1'723
1966	3'812	7'283	568	67	3'788	2'112
1967	4'091	7'906	604	70	3'915	2'491
1968	4'441	8'571	647	86	3'938	2'914
1969	4'868	9'529	666	110	4'625	3'297
1970	5'319	10'400	640	121	4'797	3'624
1971	5'581	11'164	633	135	4'937	3'934
1972	6'153	12'167	641	153	5'214	4'349
1973	6'864	13'333	669	180	5'398	4'510
1974	7'394	14'745	708 <sup>3</sup>	219	5'472 <sup>3</sup>	4'640
1975	7'738	15'358	725	227	5'462	4'696
1976	8'246	16'247	725	260	5'415	4'566
1977	8'725	17'163	730	290	5'386	4'531
1978	9'158	17'989	755	310	5'415	4'534
1979	9'538	18'981	729	337	6'700	6'375
1980	10'038	20'017	724	366	7'235	6'882
1981	10'600	21'437	688	392	7'758	7'296
1982	10'986	22'220	652	409	8'068	7'608
1983	11'480	23'261	612	426	8'234	7'743
1984	11'959	24'265	600	438	8'736	8'210
1985	12'536	25'423	593	447	8'997	8'454
1986	13'156	26'529	583	468	9'218	8'674
1987	13'812	*	572	484	9'381	8'875
1988	14'612	28'388	567	424	9'780 <sup>4</sup>	9'155
1989	15'518	29'938	504	351	9'989	9'521
1990	16'538	30'845	459	276	10'279	9'787
1991	17'499	31'573	428	244	10'558	10'099
1992	18'455	30'143	407	220	10'831	10'445
1993	18'916	30'002	383	180	11'000	10'620
1994	18'554	28'393	348	151	11'203	10'819
1995	19'632	24'859	238	129	11'808	11'421
1996	19'916	22'857	195	111	12'134	11'785

<sup>1</sup> Quelle: Statistisches Jahrbuch PTT, Generaldirektion Bern.<sup>2</sup> Stand per Jahresende<sup>3</sup> Seit 1. Januar 1974 sind die Telefonrundsprach-Empfangskonzessionen in der Zahl der Radiokonzessionen inbegriffen<sup>4</sup> In diesen Zahlen sind die Hörer inbegriffen, welche die Sendungen sowohl drathlos als auch durch Telefonrundsprach empfangen

## Telefonverkehr seit 1965

Jahr	Telefonverkehr Total Gespräche	Inland Ortsgespräche	Ferngespräche <sup>1</sup>	Taxminuten	Ausland Ausgang
1965	*	2'378'427	*	6'932'853	789'042
1970	*	3'133'548	*	9'116'439	1'457'160
1975	7'533'648	4'285'386	3'248'262	12'074'704	2'626'977
1980	9'705'345	6'738'665	2'966'680	11'356'416	4'274'485
1981	10'176'938	7'043'549	3'133'389	12'115'203	4'863'253
1982	10'557'437	7'266'135	3'291'302	12'727'260	5'241'897
1983	10'925'274	7'519'150	3'406'124	12'922'569	5'444'362
1984	11'476'209	7'856'521	3'619'688	13'159'653	5'787'262
1985	12'168'546	8'269'151	3'899'395	14'370'272	6'762'319
1986	12'973'713	8'791'887	4'181'826	15'133'695	7'648'385
1987	13'921'678	9'385'882	4'535'796	16'478'166	8'559'023
1988	14'383'340	9'593'488	4'789'852	17'704'361	9'660'804
1989	16'073'000	10'813'000	5'260'000	19'295'000	10'662'000
1990	16'772'000	10'869'000	5'903'000	20'802'000	11'243'000
1991	17'783'000	11'726'000	6'057'000	22'380'000	11'720'000
1992	17'586'000	11'133'000	6'453'000	23'437'000	13'648'000
1993	17'654'000	12'012'000	5'642'000	20'780'000	13'186'000
1994	18'770'000	11'867'000	6'903'000	17'286'000	15'712'000
1995	18'596'000	12'051'000	6'545'000	22'367'000	16'067'000
1996	18'123'000	12'310'000	5'813'000	19'589'000	12'743'000

## Telefonnetz seit 1965

Jahr	Telefon- anschlüsse	Telefonrundsprach- anschlüsse <sup>2</sup>	Sprechstellen	Linien (km)	
				Linien (km)	Drähte (km)
1965	3'489	*	6'647	311	27'696
1970	5'319	*	10'400	387	39'887
1975	7'738	725	15'358	505	57'956
1980	10'038	724	20'017	551	89'029
1981	10'600	688	21'437	569	93'449
1982	10'986	652	22'220	583	102'735
1983	11'480	612	23'261	599	109'508
1984	11'959	600	24'265	586	118'185
1985	12'536	593	25'423	599	124'933
1986	13'156	583	26'529	602	130'819
1987	13'812	572	*	613	132'809
1988	14'612	567	28'388	618	142'993
1989	15'518	504	29'938	627	158'729
1990	16'538	459	30'845	633	160'739
1991	17'499	428	31'573	640	165'157
1992	18'455	407	30'143	652	166'270
1993	18'916	383	30'002	662	170'985
1994	18'554	348	28'393	683	185'167
1995	19'632	238	24'859	697	187'361
1996	19'916	195	22'857	740	188'807

<sup>1</sup> Der Verkehr zwischen dem Fürstentum und der Schweiz ist als Inlandverkehr gezählt  
<sup>2</sup> Ab 1974 Erhebung nach neuen Richtlinien

## Telegraphenverkehr, Telexverkehr und Telexanschlüsse seit 1965

Jahr	Telegraphenverkehr					Telexverkehr Inland- <sup>1</sup> und Ausland- Verbindungen Taxminuten	Telexanschlüsse		
	Total	Inland- telegramme <sup>1</sup>	Ausland- telegramme Total	Versand	Empfang		Total	taxierte	taxfreie
1965	33'360	5'116	28'244	14'852	13'392	110'823	59	59	-
1970	27'447	4'773	22'674	12'635	10'039	234'033	121	120	1
1975	18'571	3'567	15'004	7'502	7'502	443'135	227	223	4
1980	15'297	3'845	11'452	5'726	5'726	645'176	366	361	5
1981	15'617	4'223	11'394	5'697	5'697	651'748	392	385	7
1982	13'939	3'847	10'092	5'046	5'046	687'841	409	400	9
1983	13'315	3'795	9'520	4'760	4'760	718'917	426	417	9
1984	13'861	4'531	9'330	4'665	4'665	752'929	438	429	9
1985	12'946	4'911	8'035	4'591	3'444	786'938	447	438	9
1986	11'128	5'079	6'049	3'558	2'491	835'169	468	459	9
1987	10'425	4'997	5'428	3'289	2'139	754'199	484	476	8
1988	11'041	5'105	5'936	3'642	2'294	615'241	424	416	8
1989	11'306	4'904	6'402	4'073	2'329	453'749	351	343	8
1990	10'973	5'182	5'791	3'757	2'034	372'227	276	269	7
1991	9'456	4'629	4'827	3'232	1'595	304'295	244	237	7
1992	9'050	4'595	4'455	2'846	1'609	313'103	220	217	3
1993	8'455	4'133	4'322	2'650	1'672	294'753	180	177	3
1994	6'868	3'386	3'482	2'171	1'311	300'482	148	146	2
1995	*	*	*	*	*	241'282	129	126	3
1996	*	*	*	*	*	160'191	111	108	3

<sup>1</sup> Der Verkehr zwischen dem Fürstentum und der Schweiz ist als Inlandverkehr gezählt



**Poststellennetz, Postpersonal, Postreisende und Briefpost seit 1975**

Jahr	Poststellen	Personal	Postreisende	Briefpost		Zustellung <sup>1</sup>
				Aufgabe	davon Einschreib- sendungen	
1975	12	61	1'603'000	8'306'000	549'000	10'698'000
1976	12	64	1'640'918	8'813'900	588'400	11'366'000
1977	12	64	1'684'584	9'296'500	594'600	11'734'900
1978	12	65	1'694'672	9'054'300	623'500	12'723'800
1979	12	63	1'785'485	9'850'600	610'700	13'592'600
1980	12	64	1'897'622	10'234'600	587'800	14'199'600
1981	12	63	1'956'829	10'762'100	622'800	15'489'300
1982	12	64	1'955'779	11'264'400	636'770	15'687'900
1983	12	65	1'904'112	11'515'300	596'443	16'156'500
1984	12	64	1'905'433	11'656'500	576'738	17'078'300
1985	12	64	2'026'252	11'978'400	599'988	18'686'300
1986	12	72 <sup>2</sup>	2'095'579	12'808'100	571'897	19'334'100
1987	12	75 <sup>2</sup>	2'194'099	13'546'600	575'806	20'894'200
1988	12	77 <sup>2</sup>	-	13'554'600	586'700	21'098'600
1989	12	77 <sup>2</sup>	2'717'316	13'820'800	555'892	21'643'900
1990	12	80	2'729'010	14'299'800	563'821	22'658'000
1991	12	80	3'076'197	14'191'900	473'217	22'556'600
1992	12	79	2'727'187	15'160'300	473'748	23'770'000
1993	12	79	2'868'974	16'302'600	451'044	24'287'800
1994	12	80	3'161'727	16'345'135	444'385	24'531'434
1995	12	80	3'008'486	16'856'320	423'522	25'221'635
1996	12	83	2'904'331	16'690'957	267'543	23'868'237

**Paketpost, Postcheckverkehr und Postanweisungen seit 1975**

Jahr	Paketpost		Nachnahmen Zustellung	Postcheckverkehr und Postanweisungen		Kontoinhaber
	Aufgabe	Zustellung		Einzahlungen	Auszahlungen	
1975	226'600	505'600	62'900	804'100	147'000	1'000
1976	234'200	484'800	52'700	816'900	137'400	1'145
1977	259'600	598'900	44'900	848'700	136'700	1'222
1978	255'400	614'400	44'800	857'300	137'100	1'223
1979	274'500	638'500	45'000	889'400	138'500	1'401
1980	301'200	696'000	43'300	922'700	139'700	1'581
1981	294'625	694'800	46'800	955'700	144'900	1'563
1982	287'100	686'800	47'528	975'247	150'790	1'580
1983	319'700	685'600	47'529	998'596	150'846	1'633
1984	345'800	727'100	47'034	1'021'253	136'016	1'717
1985	392'800	758'300	48'020	1'053'256	139'132	1'787
1986	462'900	823'300	47'508	1'076'072	135'623	1'808
1987	487'100	915'100	38'513	1'107'900	133'190	1'936
1988	490'000	941'100	39'065	1'116'700	126'461	2'068
1989	468'900	899'000	38'768	1'112'300	118'500	2'221
1990	463'700	890'600	38'371	1'164'800	123'700	2'417
1991	479'400	900'100	35'867	1'155'400	120'524	2'554
1992	480'300	873'400	36'881	1'121'400	114'000	2'820
1993	443'000	827'000	33'251	1'110'300	114'100	3'198
1994	457'772	844'300	29'781	1'058'494	112'179	3'192
1995	445'423	913'356	28'312	1'086'797	111'083	*
1996	412'404	1'001'893	28'854	1'072'851	129'485	*

<sup>1</sup> Inbegriffen abonnierte Zeitungen  
<sup>2</sup> Inkl. Lernpersonal

## Betriebsergebnisse der PTT - Betriebe seit 1946 - in 1'000 Franken

Jahr	Betriebsaufwand			Betriebsertrag			Betriebsergebnis		
	PTT <sup>1</sup>	P	TT	PTT	P <sup>2</sup>	TT	PTT	P	TT
1946	555	289	266	901	513	389	347	224	123
1947	687	344	343	879	448	431	192	104	88
1948	769	373	396	878	412	467	110	39	71
1949	956	450	506	1'099	598	501	143	148	-5
1950	1'224	533	691	1'244	714	530	20	181	-161
1951	1'371	599	772	1'310	695	616	-60	96	-156
1952	1'383	666	718	1'497	809	689	114	143	-29
1953	1'454	677	776	1'641	866	776	188	188	-1
1954	1'582	757	825	1'802	938	864	220	181	39
1955	1'694	827	867	1'978	1'011	967	284	185	100
1956	1'794	890	904	2'075	1'036	1'039	281	146	135
1957	1'974	1'045	928	2'216	1'095	1'121	242	49	193
1958	1'954	1'174	780	2'390	1'132	1'258	436	-42	478 <sup>3</sup>
1959	2'036	1'168	869	2'684	1'212	1'472	648	44	603
1960	2'267	1'254	1'013	3'117	1'447	1'670	850	193	657
1961	2'658	1'296	1'362	3'785	1'927	1'858	1'127	631	497
1962 <sup>4</sup>	3'501	1'492	2'009	4'628	2'015	2'613	1'127	523	604
1963	3'984	1'541	2'443	5'141	2'002	3'139	1'157	462	696
1964	5'142	1'779	3'362	6'236	2'274	3'961	1'094	495	599
1965	5'317	2'072	3'244	5'681	3'069	2'611	364	997	-633
1966	4'806	2'131	2'674	6'512	3'521	2'991	1'706	1'390	316
1967	5'521	2'258	3'263	6'490	3'213	3'278	969	954	15
1968	6'537	2'740	3'797	6'973	3'462	3'511	436	721	-286
1969	7'888	3'041	4'848	7'674	3'571	4'102	-215	531	-746
1970	7'756	3'269	4'487	8'294	3'753	4'541	539	485	54
1971	8'858	3'830	5'028	9'190	4'152	5'038	332	321	11
1972	10'053	4'275	5'779	10'509	4'463	6'046	456	189	267
1973	11'516	4'979	6'537	13'290	6'401	6'889	1'774	1'423	351
1974	19'434	5'602	13'832	15'050	7'020	8'030	-4'384	1'418	-5'802
1975	17'811	6'026	11'786	16'536	6'991	9'545	-1'275	965	-2'241
1976	24'022	6'462	17'559	18'932	8'832	10'099	-5'090	2'370	-7'460
1977	24'789	6'373	18'416	20'635	8'703	11'932	-4'154	2'330	-6'485
1978	15'124	6'725	8'399	21'723	9'022	12'702	6'599	2'296	4'303
1979	19'822	8'723	11'100	26'479	11'188	15'291	6'657	2'466	4'191
1980	20'914	9'452	11'463	27'994	11'717	16'277	7'080	2'266	4'814
1981	24'295	10'706	13'589	29'017	12'081	16'936	4'722	1'374	3'347
1982	28'439	12'315	16'124	30'792	13'050	17'743	2'353	735	1'618
1983	33'248	13'714	19'534	33'447	12'818	20'629	200	-895	1'095
1984	33'118	14'278	18'840	35'287	13'765	21'522	2'170	-513	2'682
1985	39'849	15'541	24'308	41'025	14'757	26'268	1'176	-784	1'960
1986	43'973	16'622	27'351	45'105	16'459	28'646	1'132	-163	1'295
1987	46'939	17'984	28'956	46'994	15'399	31'595	55	-2'584	2'639
1988	50'083	19'324	30'759	47'386	14'790	32'596	-2'697	-4'534	1'837
1989	48'025	20'171	27'854	47'428	15'449	31'979	-598	-4'722	4'125
1990	53'227	22'376	30'851	51'121	16'194	34'926	-2'106	-6'182	4'076
1991	64'249	24'502	39'747	56'196	17'139	39'057	-8'053	-7'363	-690
1992	64'533	26'189	38'344	57'950	18'681	39'269	-6'582	-7'507	925
1993	64'457	27'556	36'901	60'818	19'313	41'505	-3'639	-8'243	4'604
1994	64'339	28'103	36'236	64'501	19'059	45'442	162	-9'044	9'206
1995	61'893	29'936	31'957	66'199	19'595	46'604	4'306	-10'341	14'647
1996	64'891	30'965	33'926	59'107	20'908	38'199	-5'784	-10'057	4'273

<sup>1</sup> Ohne Eigenleistungen des Fürstentums Liechtenstein (ü. a. Gebäude, Sozialleistungen, Wertzeichenverkaufsstelle)<sup>2</sup> Ohne Erlös der Wertzeichenverkaufsstelle Vaduz<sup>3</sup> Herabsetzung der Abschreibungssätze für Telefonanlagen<sup>4</sup> Seit 1962 umgestellte Betriebsabrechnung durch neuen Kostenplan, Abweichungen erklären sich durch Runden der Zahlen



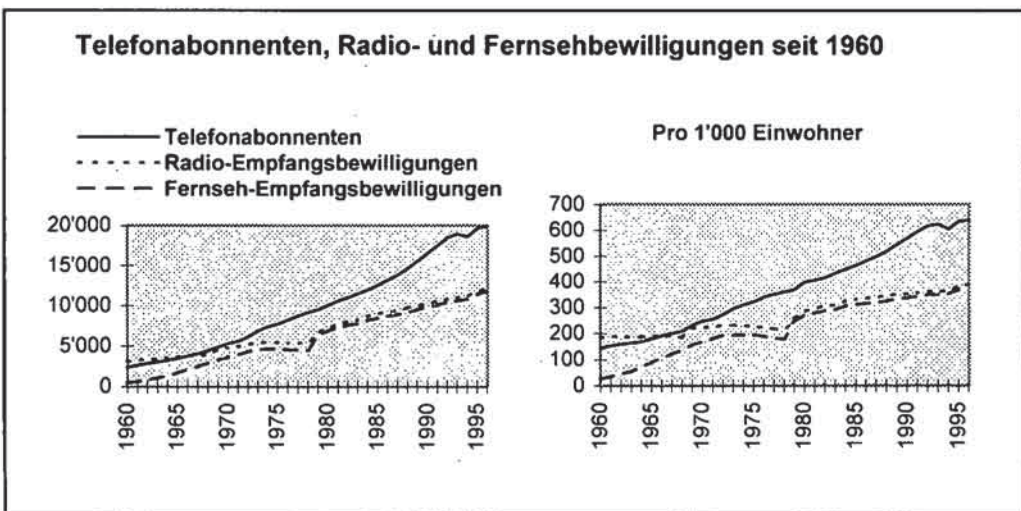
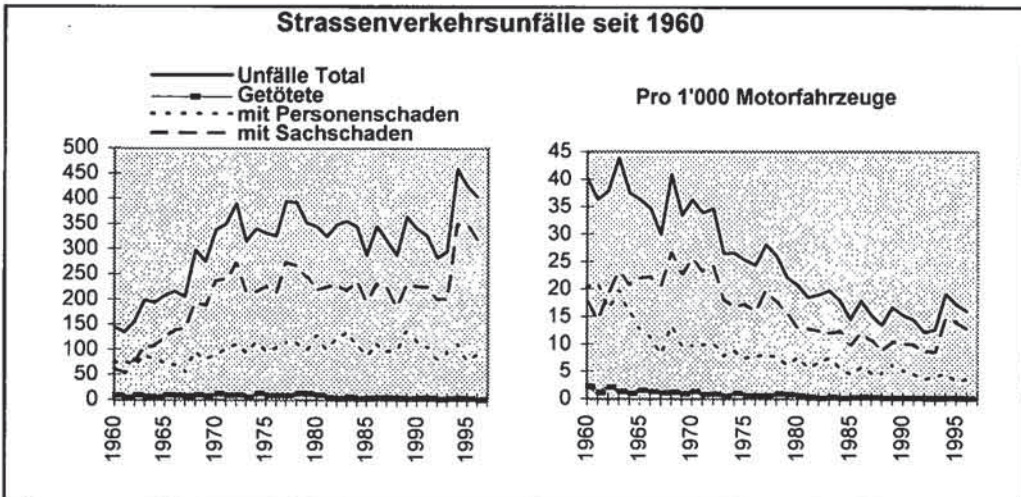
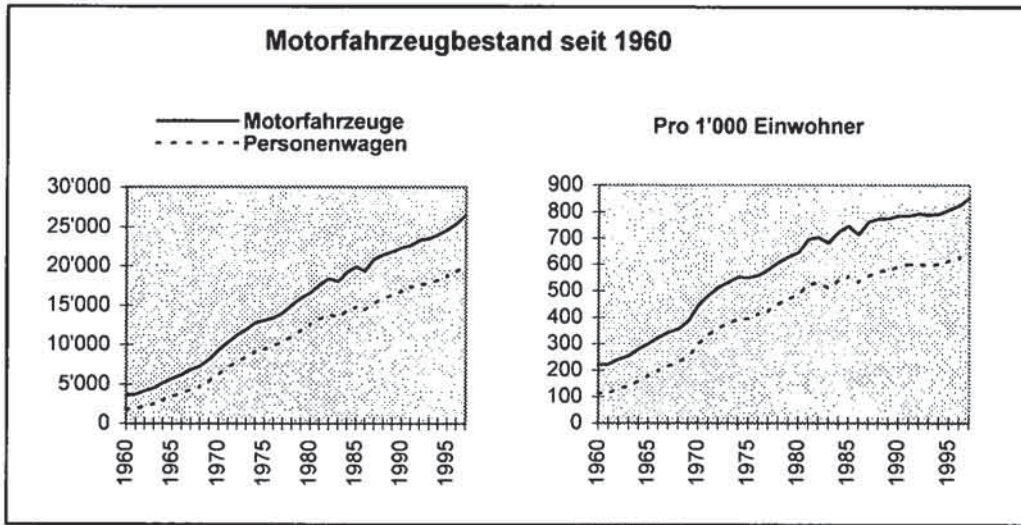

## **ENERGIE**

ENERGIEVERBRAUCH UND -IMPORT

STROMPRODUKTION UND -VERBRAUCH



## Energieverbrauch und -erzeugung seit 1965 (in MWh)

	1965	1970	1975	1980	1985	1990	1995	1996
Elektrizität* <sup>1</sup>	52'416	81'730	110'434	144'955	171'234	221'176	252'593	259'303
Brennholz*	11'679	4'974	5'495	11'625	12'411	12'407	10'471	9'715
Kohle**	10'175	4'197	1'644	1'661	1'005	304	215	155
Heizöl**	144'895	286'201	401'263	443'941	402'985	420'929	296'574	273'432
Dieselöl**	24'120	33'159	29'676	37'863	44'913	69'417	63'460	68'058
Benzin**	81'662	124'336	115'263	121'175	205'279	233'050	229'090	288'913
Erdgas**	-	-	-	-	-	140'705	229'370	262'318
Flüssiggas**	-	-	-	27'101	33'277	3'684	2'254	2'703
Total Verbrauch	324'947	534'597	663'775	788'321	871'104	1'101'672	1'084'027	1'164'597
Eigenversorgung	64'737	61'371	58'363	66'569	61'289	67'819	81'077	75'096
Verbrauch je Einwohner in MWh	16.8	25.0	27.7	31.3	32.2	37.9	34.8	37.6

\* Verbrauch

\*\* Import

<sup>1</sup> Bis 1994 Verbrauch im Landesnetz. Ab 1995 Verbrauch im Inland

## Energieverbrauch und -import nach Energieträgern seit 1959

Jahr	Elektrizität* (MWh) <sup>1/7</sup>	Brennholz* (m <sup>3</sup> ) <sup>2</sup>	Kohle** (t) <sup>3</sup>	Heizöl** (t) <sup>4</sup>	Dieselöl** (t) <sup>4</sup>	Benzin** (t) <sup>4</sup>	Erdgas** (MWh) <sup>5</sup>	Flüssiggas** (t) <sup>4</sup>
1959	33'053	4'838	.	.	.	4'130	-	.
1960	37'628	4'644	.	.	.	5'448	-	.
1961	42'110	4'794	.	.	.	5'948	-	.
1962	46'601	4'651	.	.	.	6'122	-	.
1963	46'320	5'057	.	.	.	6'620	-	.
1964	48'008	4'566	1'400	10'438	1'931	7'017	-	.
1965	52'416	4'100	1'250	12'216	2'034	6'751	-	.
1966	56'102	3'398	1'035	11'433	2'145	6'986	-	.
1967	61'077	2'853	930	11'459	1'702	7'277	-	.
1968	67'542	2'510	211	15'870	2'191	6'674	-	.
1969	72'936	2'252	297	18'661	2'609	8'071	-	.
1970	81'730	1'746	514	24'129	2'796	10'278	-	.
1971	90'205	1'709	200	26'255	2'756	9'876	-	.
1972	96'377	1'458	181	23'085	2'824	10'138	-	.
1973	104'598	1'426	324	31'212	3'476	10'262	-	.
1974	108'639	2'298	324	23'151	2'705	10'779	-	.
1975	110'434	1'929	202	33'830	2'502	9'528	-	.
1976	117'675	1'715	147	32'471	2'644	9'495	-	.
1977	125'571	1'575	41	37'205	2'750	10'059	-	822
1978	132'655	1'752	131	37'898	3'081	8'657	-	992
1979	137'883	2'207	121	31'369	2'579	8'576	-	1'129
1980	144'955	4'081	204	37'428	3'192	10'017	-	2'126
1981	151'393	4'889	314	32'842	3'722	10'359	-	2'750
1982 <sup>6</sup>	152'065	4'923	128	19'332	2'931	10'492	-	2'271
1983	155'928	5'324	90	26'581	2'556	12'591	-	2'298
1984	163'813	5'308	132	25'474	3'005	15'059	-	2'560
1985	171'234	4'357	123	33'971	3'786	16'977	-	2'610
1986	182'414	5'340	86	42'172	4'062	16'581	3'316	2'493
1987	196'093	4'160	62	19'622	4'213	16'705	57'889	1'692
1988	203'943	3'549	52	30'253	4'961	18'404	100'974	497
1989	214'283	2'966	57	30'915	4'900	19'311	124'785	281
1990	221'176	4'355	37	35'484	5'852	19'273	140'705	289
1991	224'944	3'013	35	29'240	5'703	21'562	170'770	177
1992	233'000	4'344	42	26'083	6'397	23'848	191'330	336
1993	234'762	3'945	38	28'531	6'249	22'136	206'522	264
1994	241'159	4'980	27	26'931	5'194	20'895	209'830	206
1995	252'593	3'676	26	25'004	5'350	18'937	229'370	177
1996	259'303	3'410	19	23'053	5'738	23'883	262'318	212

<sup>1</sup> Quelle: Geschäftsberichte der Liechtensteinischen Kraftwerke, Schaan<sup>2</sup> Quelle: Forstamtlicher Rechenschaftsbericht (Forstamtliches Jahr: 1. Juli - 30. Juni)<sup>3</sup> Quelle: Erhebung bei den Liechtensteiner Händlern<sup>4</sup> Quelle: Erhebung bei sämtlichen Liechtenstein belieferten Grossisten<sup>5</sup> Quelle: Meldung der Liechtensteinischen Gasversorgung, Schaan<sup>6</sup> Die Daten von 1982 - 1988 sind in Folge einer Nacherhebung korrigiert<sup>7</sup> Bis 1994: Verbrauch im Landesnetz. Ab 1995 Verbrauch im Inland

Hinweis: \*Verbrauch

\*\* Import

Stromproduktion und -verbrauch seit 1960<sup>1</sup>

Jahr	Strom in MWh		Total	Verbrauch <sup>4</sup>	Werkseigen- verbrauch Pumpwerk <sup>2</sup>	Verlust	Export
	Produktion im Inland	Fremd- energie <sup>3</sup>					
1960	54'958	3'089	58'046	37'628	768	319	19'332
1961	50'177	6'784	56'961	42'110	669	258	13'924
1962	47'169	13'184	60'353	46'601	668	367	12'717
1963	48'740	11'174	59'914	46'320	687	352	12'555
1964	47'142	10'732	57'873	48'008	847	381	8'637
1965	53'058	13'526	66'583	52'416	706	205	13'257
1966	55'424	14'415	69'838	56'102	662	387	12'688
1967	57'931	15'454	73'385	61'077	770	237	11'302
1968	54'489	22'744	77'232	67'542	685	530	8'476
1969	44'928	35'332	80'260	72'936	673	474	6'178
1970	56'397	33'514	89'911	81'730	663	445	7'074
1971	42'844	50'895	93'739	90'205	660	467	2'407
1972	47'909	52'886	100'795	96'377	848	516	3'055
1973	45'951	62'574	108'526	104'598	709	848	2'371
1974	54'096	58'027	112'123	108'002	710	637	2'774
1975	52'868	61'837	114'705	110'434	676	*	3'595
1976	48'256	71'625	119'881	117'675	733	*	1'472
1977	58'090	70'747	128'836	125'571	772	*	2'494
1978	56'499	78'599	135'098	133'469	*	*	1'629
1979	52'530	87'519	140'049	138'680	*	*	1'369
1980	54'944	91'929	146'873	145'620	*	*	1'253
1981	62'858	90'285	153'143	152'120	*	*	1'023
1982	54'167	99'353	153'520	152'857	*	*	663
1983	53'281	103'842	157'123	156'616	*	*	507
1984	56'379	108'533	164'912	164'502	*	*	410
1985	48'878	124'453	173'331	172'982	*	*	349
1986	44'351	138'904	183'255	183'170	*	*	85
1987	48'776	148'100	196'876	196'823	*	*	53
1988	61'133	143'804	204'937	204'672	*	*	265
1989	64'759	150'504	215'263	215'127	*	*	136
1990	55'535	166'447	221'982	221'915	*	*	67
1991	55'724	170'191	225'915	225'761	*	*	154
1992	64'896	168'952	233'848	233'791	*	*	57
1993	70'669	164'772	235'441	235'382	*	*	59
1994	67'173	174'870	242'043	242'003	*	*	40
1995	73'064	179'552	252'616	252'593	*	*	23
1996	68'461	190'849	259'310	259'303	*	*	7

<sup>1</sup> Quelle: Geschäftsbericht LKW<sup>2</sup> Ab 1978 enthalten in "Verbrauch im Landesnetz"<sup>3</sup> Bis 1977 einschliesslich Kraftwerke Jenny-Spoerry, ab 1978 Kraftwerke Jenny-Spoerry in "Produktion im Inland" enthalten<sup>4</sup> Bis 1994: Verbrauch im Landesnetz. Ab 1995 Verbrauch im Inland



Einfuhr von Mineralöl seit 1964 - in Tonnen<sup>1</sup>

Jahr	Benzin			Dieselöl			Heizöl		
	Total	davon an Handel	davon an Letztverbraucher	Total	davon an Handel	davon an Letztverbraucher	Total	davon an Handel	davon an Letztverbraucher
1964	7'016			1'931			10'437		
1965	6'750			2'033			12'216		
1966	6'986			2'145			11'433		
1967	7'277			1'702			11'459		
1968	6'674	4'470	2'204	2'191	545	1'646	15'870	5'629	10'241
1969	8'071	5'422	2'649	2'609	601	2'008	18'661	6'908	11'753
1970	10'278	7'186	3'092	2'795	695	2'100	24'129	11'283	12'846
1971	9'876	6'665	3'211	2'756	806	1'950	26'255	10'154	16'101
1972	10'138	7'161	2'977	2'824	728	2'096	23'085	9'931	13'154
1973	10'262	9'478	784	3'476	964	2'512	31'212	16'189	15'023
1974	10'779	9'976	803	2'705	963	1'742	23'151	3'185	19'966
1975	9'528	8'889	639	2'501	992	1'509	33'830	21'459	12'371
1976	9'495	7'288	2'207	2'644	1'001	1'643	32'471	20'714	11'757
1977	10'059	9'152	907	2'750	1'178	1'572	37'205	21'265	15'940
1978	8'657	7'330	1'327	3'081	1'180	1'901	37'898	27'426	10'472
1979	8'576	7'199	1'377	2'578	899	1'679	31'369	22'517	8'852
1980	10'017	6'250	3'767	3'192	629	2'563	37'487	30'056	7'431
1981	10'358	6'176	4'182	3'722	1'686	2'036	32'841	25'851	6'990
1982 <sup>2</sup>	10'492	9'780	712	2'931	1'097	1'834	19'332	17'221	2'111
1983	12'591	12'193	398	2'556	1'010	1'546	26'581	20'977	5'604
1984	15'059	14'351	708	3'005	1'459	1'546	25'474	17'512	7'962
1985	16'976	15'262	1'714	3'786	1'873	1'913	33'972	23'923	10'049
1986	16'580	15'302	1'278	4'062	2'019	2'043	42'172	25'611	16'561
1987	16'705	15'045	1'660	4'213	2'263	1'950	19'622	14'291	5'331
1988	18'404	16'690	1'714	4'961	2'605	2'356	30'253	15'650	14'603
1989	19'311	17'789	1'522	4'900	4'205	695	30'915	14'802	16'113
1990	19'273	17'965	1'308	5'852	3'287	2'565	35'484	17'978	17'506
1991	21'562	19'279	2'283	5'703	3'441	2'262	29'240	14'051	15'189
1992	23'848	21'528	2'320	6'398	3'611	2'787	26'083	15'284	10'799
1993	22'136	19'774	2'361	6'249	3'524	2'724	28'531	20'595	7'936
1994	20'895	18'697	2'198	5'193	2'941	2'252	26'931	15'461	11'470
1995	18'937	17'420	1'518	5'350	3'315	2'035	25'004	13'203	11'801
1996	23'883	22'098	1'785	5'738	2'878	2'860	23'053	12'538	10'521

<sup>1</sup> Quelle: Energiestatistik<sup>2</sup> Die Daten von 1982 - 1988 sind in Folge einer Nacherhebung korrigiert



## **BANKEN<sup>1</sup>**

BILANZ

GEWINN- UND VERLUSTRECHNUNG

KENNZIFFERN

Anmerkung: Liechtensteinische Banken sind:  
Liechtensteinische Landesbank AG, gegründet 1861  
LGT Bank in Liechtenstein AG, gegründet 1921  
Verwaltungs- und Privatbank AG, gegründet 1956  
Neue Bank AG, gegründet 1992  
Centrum Bank AG, gegründet 1993

---

<sup>1</sup> Quelle: Bankstatistik

**Bilanz der liechtensteinischen Banken seit 1980 - Aktiven**  
 (in 1'000 Franken per 31.12.)

	1980	1985	1990	1995	1996
Kassa-, Giro- und Postcheckguthaben	401'738	609'623	271'968	252'381	244'549
Bankendebitoren auf Sicht	310'888	580'615	646'552	971'991	1'111'647
Bankendebitoren auf Zeit	2'262'899	4'564'617	9'492'469	13'386'737	15'611'899
- davon mit Laufzeit bis zu 90 Tagen	1'384'808	2'978'402	5'647'473	9'696'565	11'250'886
Wechsel und Geldmarktpapiere	41'633	146'085	106'284	635'549	630'631
- davon Reskriptionen u. Schatzscheine	33'000	144'000	103'000	635'000	630'000
Kontokorrentdebiteuren ohne Deckung	33'024	100'842	130'220	148'643	170'390
Kontokorrentdebiteuren mit Deckung	242'741	340'955	602'634	462'890	499'767
- davon mit hypothekarischer Deckung	89'188	94'820	241'017	170'983	187'433
Feste Vorschüsse und Darlehen ohne Deckung	58'312	259'278	737'891	653'673	608'958
Feste Vorschüsse und Darlehen mit Deckung	107'656	467'361	1'099'362	1'134'796	1'398'751
- davon mit hypothekarischer Deckung	32'178	72'186	150'237	131'501	144'218
Kredite und Darlehen an öffentliche rechtliche Körperschaft	44'059	83'038	263'902	1'227'845	1'444'993
Hypothekaranlagen	676'689	1'060'962	2'230'503	3'103'039	3'347'071
Wertschriften	80'766	622'796	1'051'612	1'451'994	1'413'208
Dauernde Beteiligungen	10'383	58'009	38'171	113'316	125'810
Bankgebäude	11'462	54'042	50'425	146'132	155'434
Andere Liegenschaften	4'000	3'072	15'050	18'498	17'905
Sonstige Aktiven	77'743	531'546	610'866	574'216	617'295
Nicht einbezahltes Kapital	-	-	-	-	-
Saldo der Gewinn- und Verlustrechnung	-	-	-	-	-
<b>Bilanzsumme</b>	<b>4'363'993</b>	<b>9'482'841</b>	<b>17'347'909</b>	<b>24'281'700</b>	<b>27'398'308</b>

**Bilanz der liechtensteinischen Banken seit 1980 - Passiven**  
**(in 1'000 Franken per 31.12.)**

	1980	1985	1990	1995	1996
Bankenkreditoren auf Sicht	7'942	32'462	60'846	160'125	183'333
Bankenkreditoren auf Zeit	368	360'493	544'208	524'168	703'224
- davon mit Laufzeit bis zu 90 Tagen	368	294'323	471'294	264'399	534'470
Kreditoren auf Sicht	711'394	1'671'597	2'282'534	3'092'519	5'182'515
Kreditoren auf Zeit	2'127'336	4'062'441	9'616'761	11'255'445	10'867'146
- davon mit Laufzeit bis zu 90 Tagen	1'372'203	3'193'563	7'140'529	9'912'290	9'640'197
Spareinlagen	735'994	1'106'080	1'255'536	3'699'582	4'588'470
Depositen und Einlagehefte	65'665	167'373	107'009	268'916	330'055
Kassenobligationen und Kassenscheine	327'255	936'598	1'466'101	2'101'039	2'157'149
Obligationen, Anleihen	-	60'000	100'000	100'000	-
- davon Wandelanleihen	-	-	-	-	-
Pfandbriefdarlehen	-	-	-	-	-
Akzpte und Eigenwechsel	-	15'600	17'472	-	-
Hypotheken auf eigene Liegenschaften	-	-	-	-	-
Sonstige Passiven	130'291	472'423	704'094	1'439'854	1'636'701
Kapital	140'000	295'000	561'201	631'201	631'201
Gesetzliche Reserven	66'200	201'400	573'092	708'767	742'442
Andere Reserven	50'500	100'000	57'700	296'400	371'900
Saldo der Gewinn- und Verlustrechnung <sup>1</sup>	1'048	1'374	1'355	3'684	4'172
<b>Bilanzsumme</b>	<b>4'363'993</b>	<b>9'482'841</b>	<b>17'347'909</b>	<b>24'281'700</b>	<b>27'398'308</b>

<sup>1</sup> Gewinn nach Gewinnverteilung (Vortrag auf neue Rechnung)

**Gewinn- und Verlustrechnung der liechtensteinischen Banken seit 1980**  
 (in 1'000 Franken per 31.12.)

	1980	1985	1990 <sup>1</sup>	1995	1996
<b>Aufwand</b>					
Passivzinsen	171'513	351'071	786'812	732'970	643'114
Kommissionsaufwand	408	1'131	2'448	17'151	23'038
Bankbehörden und Personal	23'212	45'324	66'487	142'169	150'536
Beiträge an Wohlfahrts- einrichtungen für das Personal	1'956	4'331	7'142	10'670	11'058
Geschäfts- und Bürokosten	7'408	18'233	26'373	55'986	68'112
Verluste, Abschreibungen und Rückstellungen	6'638	22'314	35'671	195'251	202'247
Steuern	2'396	5'418	4'555	23'722	25'768
Reingewinn	19'556	48'493	59'382	209'357	232'491
<b>Gesamtaufwand</b>	<b>233'087</b>	<b>496'315</b>	<b>988'870</b>	<b>1'387'276</b>	<b>1'356'364</b>
<b>Ertrag</b>					
Aktivzinsen	198'865	402'827	861'657	988'130	895'890
Ertrag der Wechsel- und Geldmarktpapiere	1'441	4'772	3'620	18'172	13'902
Kommissionsertrag	18'324	46'390	57'216	189'075	237'383
Ertrag aus Handel mit Devisen und Edelmetallen	9'618	15'521	22'075	51'878	61'260
Wertschriftenertrag	3'537	23'609	38'352	111'669	108'864
Ertrag aus dauernden Beteiligungen	109	1'146	10	5'257	12'705
Verschiedene Erträge	1'193	2'050	5'940	23'095	26'360
Reinverlust	-	-	-	-	-
<b>Gesamtertrag</b>	<b>233'087</b>	<b>496'315</b>	<b>988'870</b>	<b>1'387'276</b>	<b>1'356'364</b>
Ausgeschüttete Dividenden bzw. Verzinsung des Dotationskapitals	10'100	28'750	42'841	111'116	122'828

<sup>1</sup> Diese Zahlen sind mit jenen des Vorjahres nicht vergleichbar, da seitens eines Bankinstitutes infolge Umstrukturierung neue Daten für die Periode vom 1. Juli 1990 bis 31. Dezember 1990 vorliegen



**Betreutes Kundenvermögen der liechtensteinischen Banken seit 1995**  
(in 1'000 Franken 31.12.)

	1980	1985	1990	1995	1996
Kundendepots netto <sup>1/2</sup>	*	*	*	30'264'903	37'072'856
Bilanzwirksame Kundengelder	3'967'644	8'004'089	14'827'941	20'517'501	23'125'335
Treuhandanlagen <sup>3</sup>	*	*	*	5'341'978	7'148'904
Betreutes Kundenvermögen	*	*	*	56'124'382	67'347'095

**Personalbestand der liechtensteinischen Banken seit 1980<sup>3</sup>**

	1980	1985	1990	1995	1996
Anzahl Personen	485	723	1'144	1'353	1'386
davon Frauen	*	*	*	*	590

<sup>1</sup> Bereinigte, mit bilanzwirksamen Positionen verrechnete, Kundendepots  
<sup>2</sup> ohne Neue Bank und Centrum Bank  
<sup>3</sup> in Liechtenstein

**Entwicklung Bilanzsumme, Reingewinn und Personalbestand der liechtensteinischen Banken seit 1970**

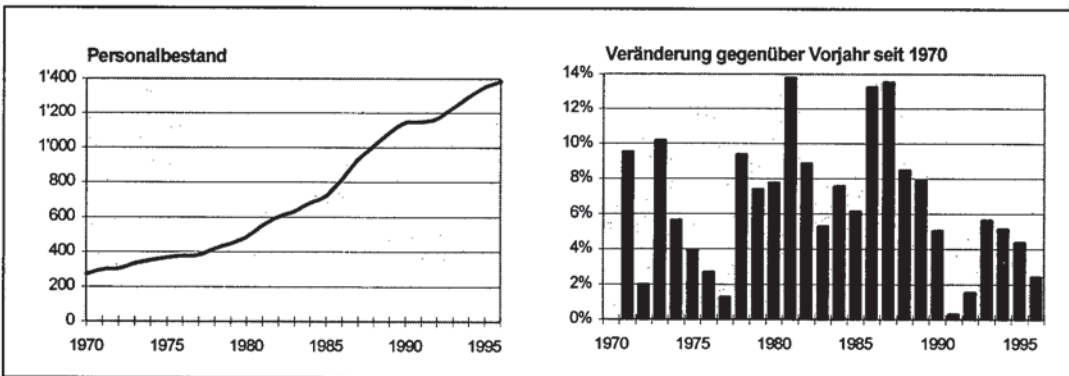
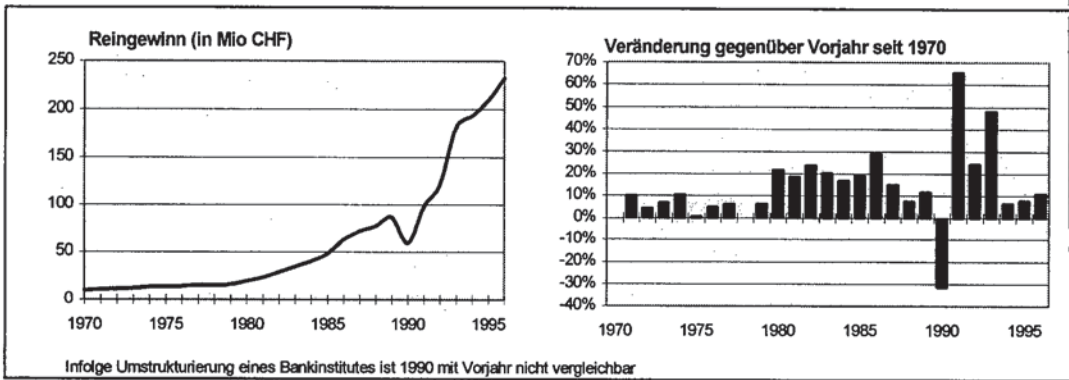
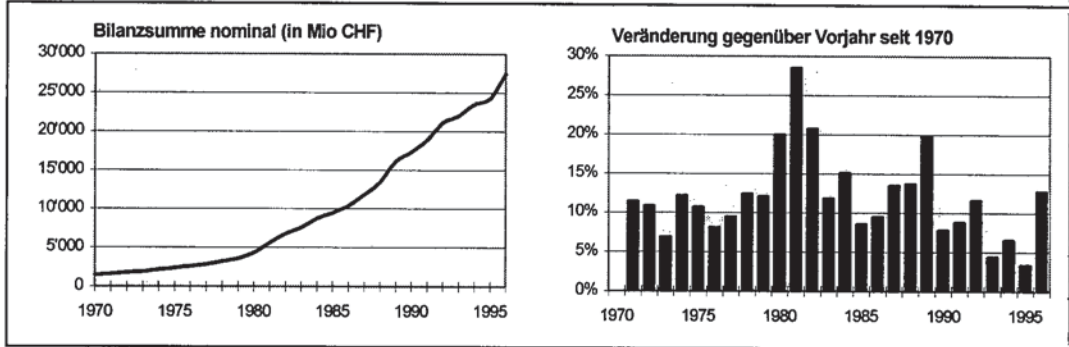

**Inländische<sup>1</sup> Spareinlagen, Depositen- und Einlagehefte bei den liechtensteinischen Banken nach Einlageklassen seit 1980 - in 1'000 Franken (per 31.12.)**

Einlegeart	1980	1985	1990	1995	1996
Anzahl Sparhefte <sup>2</sup>	42'961	50'024	82'965	90'383	95'793
davon mit Einlagen					
bis 5'000 Franken	23'069	25'546	46'538	37'204	37'929
5'001- 10'000 Franken	5'580	6'225	10'537	9'305	9'442
10'001- 20'000 Franken	1'414	6'671	10'860	11'684	11'960
20'001- 50'000 Franken	10'017	7'055	10'172	16'070	17'219
über 50'000 Franken	2'881	4'527	4'858	16'120	19'243
Spareinlagen <sup>1</sup> (in 1'000 Franken)	625'382	824'128	1'092'516	2'887'456	3'603'998
davon mit Einlagen					
bis 5'000 Franken	30'524	32'782	61'486	50'013	50'157
5'001- 10'000 Franken	40'560	44'533	75'112	66'874	67'767
10'001- 20'000 Franken	19'771	93'951	153'354	166'126	169'693
20'001- 50'000 Franken	241'466	219'695	314'164	509'815	548'259
über 50'000 Franken	293'061	433'167	488'400	2'094'628	2'768'122
Anzahl Depositen- und Einlagehefte	3'013	5'560	7'800	9'520	9'870
davon mit Einlagen					
bis 5'000 Franken	1'655	2'770	5'008	5'225	5'261
5'001- 10'000 Franken	442	781	1'096	1'182	1'231
10'001- 20'000 Franken	376	788	831	1'126	1'086
20'001- 50'000 Franken	343	739	629	1'050	1'087
über 50'000 Franken	197	482	236	937	1'205
Einlagen auf Depositen- und Einlagehefte (in 1'000 Franken)	43'564	109'680	71'829	210'229	252'910
davon mit Einlagen					
bis 5'000 Franken	2'250	3'868	7'210	7'449	7'573
5'001- 10'000 Franken	3'095	5'385	7'995	8'440	8'845
10'001- 20'000 Franken	5'213	10'801	11'871	15'943	15'349
20'001- 50'000 Franken	10'641	22'235	19'885	32'904	34'285
über 50'000 Franken	22'365	67'391	24'868	145'493	186'858

<sup>1</sup> Frankenwährungsgebiet (Liechtenstein und Schweiz)<sup>2</sup> Einschliesslich Sparkonten

**Inländische Hypothekaranlagen und Baukredite bei den liechtensteinischen Banken  
nach Baukategorien seit 1980 (in 1'000 Franken)**

Hypothekaranlagen	1980	1985	1990	1995	1996
Bestand der Hypothekaranlagen per 1.1.	594'184	978'124	1'904'056	2'909'366	3'098'855
davon Privater Wohnungsbau <sup>1</sup>	344'803	607'322	1'076'167	1'622'726	1'769'825
Allgemeiner Wohnungsbau <sup>2</sup>	181'530	242'318	533'177	809'104	853'544
Landwirtsch. Bauten	32'664	51'811	82'291	40'629	41'165
Industrielle Bauten <sup>3</sup>	35'187	76'673	212'421	323'188	308'834
Unbebaute Grundstücke	-	-	-	113'719	125'487
Neuanlagen und Zinsbelastungen	143'831	132'194	419'917	415'224	401'055
Rückzahlungen	61'418	49'426	94'421	225'737	157'047
Bestand der Hypothekaranlagen per 31.12.	676'597	1'060'892	2'229'552	3'098'853	3'342'863
davon Privater Wohnungsbau <sup>1</sup>	375'141	612'487	1'228'975	-	1'962'909
Allgemeiner Wohnungsbau <sup>2</sup>	215'546	307'570	625'015	-	905'880
Landwirtsch. Bauten	39'894	57'111	94'475	-	41'752
Industrielle Bauten <sup>3</sup>	46'016	83'724	281'087	-	305'237
Unbebaute Grundstücke	-	-	-	125'487	127'085
<b>Gewährte Baukredite</b>	<b>1980</b>	<b>1985</b>	<b>1990</b>	<b>1995</b>	<b>1996</b>
Bestand der Baukredite per 1.1.	40'491	59'470	192'470	126'605	126'281
davon Privater Wohnungsbau <sup>1</sup>	20'323	34'301	99'486	68'094	76'042
Allgemeiner Wohnungsbau <sup>2</sup>	13'702	15'346	47'803	56'226	44'410
Landwirtsch. Bauten	3'697	2'154	6'804	520	1'155
Industrielle Bauten <sup>3</sup>	2'769	7'669	38'377	1'765	4'674
Gewährung von Baukrediten <sup>4</sup>	52'263	60'288	79'471	-	-
Rückzahlungen	2'630	8'345	12	-	-
Umwandlung in Hypothekaranlagen	43'626	49'869	76'362	-	-
Bestand der Baukredite per 31.12.	46'498	61'544	212'793	126'281	142'490
davon Privater Wohnungsbau <sup>1</sup>	30'080	37'002	112'616	76'042	96'911
Allgemeiner Wohnungsbau <sup>2</sup>	10'346	19'172	69'770	44'410	40'785
Landwirtsch. Bauten	2'533	1'792	9'086	1'155	318
Industrielle Bauten <sup>4</sup>	3'593	3'578	21'321	4'674	4'476

<sup>1</sup> Einfamilienhäuser sowie selbst bewohnte (nicht vermietete) Wohnungen in Mehrfamilienhäusern und Eigentumswohnungen

<sup>2</sup> Mehrfamilienhäuser und Eigentumswohnungen soweit Anlageobjekte (Mietwohnungen), weiters Wohnbauten mit Ladenlokalen, kleingewerblichen Betrieben und Geschäftsbauten

<sup>3</sup> Einschliesslich grossgewerblicher Bauten für Produktionszwecke und Verwaltungsbauten

<sup>4</sup> Einschliesslich Zinsbelastung



**Zinsniveau im Fürstentum Liechtenstein 1996 - in % p.a.  
Zinskonditionen<sup>1</sup> für die Aufnahme von Krediten in CHF**

	ab 1.1.	ab 1.4.	ab 1.7.	ab 1.10.
Blankokredite <sup>2/4</sup>	6.65	6.65	6.65	6.58
Lombardkredite	5.80	5.80	5.80	5.68
Baukredite <sup>3/5</sup>	4.75	4.75	4.75	4.67
Hypothekarkredit - Einfamilienhaus 1. Hypothek	4.08	4.08	4.08	4.00
Hypothekarkredit - Einfamilienhaus 2. Hypothek	4.58	4.58	4.58	4.50
Hypothekarkredit - Landwirtschaftliche Bauten	4.08	4.08	4.08	4.00
Hypothekarkredit - Gewerbliche und industrielle Bauten	4.46	4.46	4.46	4.38
übrige gedeckte Kredite <sup>4</sup>	6.56	6.56	6.56	6.53
Kredite an öffentl. rechtl. Körperschaften	4.63	4.63	4.63	4.50

**Zinskonditionen<sup>1</sup> für die Anlagen von Geldern in CHF**

	ab 1.1.	ab 1.4.	ab 1.7.	ab 1.10.
Einlagen auf Sicht	0.63	0.58	0.60	0.53
Festgeldeinlagen - 3 Monate <sup>6</sup>	0.95	0.78	1.48	0.58
Festgeldeinlagen - 6 Monate <sup>6</sup>	0.95	0.88	1.55	0.73
Festgeldeinlagen - 12 Monate <sup>6</sup>	0.93	0.95	1.68	0.93
Sparhefte (-Konten)	1.96	1.96	1.96	1.88
Jugendsparghefte (- Konten)	2.58	2.58	2.58	2.42
Alterssparghefte (- Konten)	2.38	2.38	2.38	2.21
Bausparkonten (- Hefte)	2.25	2.25	2.25	2.25
Privatkonten, Gehaltskonten <sup>2/7</sup>	1.42	0.75	1.42	0.64
Depositen- und Einlagekonten (- Hefte) <sup>2/8</sup>	1.09	1.03	1.06	0.92
Kassenobligationen 3 - 4 Jahre	2.71	2.81	3.08	2.63
Kassenobligationen 5 - 6 Jahre	3.30	3.40	3.64	3.23
Kassenobligationen 7 - 8 Jahre	3.83	3.93	4.03	3.70

<sup>1</sup> Nicht gewogener Durchschnitt

<sup>2</sup> Einschliesslich der Kommissionen (umgerechnet auf % p.a.)

<sup>3</sup> Für neue Darlehen auf Einfamilienhäuser mit erster Hypothek

<sup>4</sup> Teils Kontokorr. - Basis

<sup>5</sup> Teils inkl. 1/4 % Kreditkommission pro Quartal

<sup>6</sup> Berechnet für Einlage von 100'000.- Franken

<sup>7</sup> Oder Anlagesparhefte

<sup>8</sup> Oder Gehaltskonten

## **VERSICHERUNGEN**

ALTERS- UND HINTERLASSENENVERSICHERUNG<sup>1</sup>

INVALIDENVERSICHERUNG<sup>1</sup>

FAMILIENAUSGLEICHSKASSE<sup>1</sup>

BETRIEBLICHE PERSONALVORSORGE<sup>2</sup>

UNFALLVERSICHERUNG

KRANKENVERSICHERUNG<sup>3</sup>

---

<sup>1</sup> Quelle: AHV-Jahresberichte

<sup>2</sup> Quelle: Statistik über die betriebliche Personalvorsorge 1974, 1979

<sup>3</sup> Quelle: Krankenversicherungsstatistik

Betriebsrechnung der AHV seit 1954 - in 1'000 CHF

Jahr	Einnahmen						Ausgaben					Einnahmenüberschuss
	Beiträge											
	Versicherte und Arbeitgeber	Staat	Rückstellungenforderungen	Total	Nettoertrag der Anlagen	Total	Leistungen	Rückvergütung von AHV-Beiträgen	Anderes	Total		
1954	1'149	440	3	1'592	12	1'604	372	-	3	375	1'229	
1955	1'296	440	1	1'737	46	1'783	401	-	-	401	1'382	
1956	1'478	440	1	1'919	85	2'004	453	-	2	455	1'549	
1957	1'676	440	1	2'117	135	2'252	516	-	2	518	1'734	
1958	1'820	440	1	2'261	201	2'462	544	2	1	547	1'915	
1959	1'944	440	1	2'385	221	2'606	595	1	3	599	2'007	
1960	2'269	440	1	2'710	303	3'013	815	-	-	815	2'198	
1961	2'759	440	3	3'202	369	3'571	909	-	7	916	2'655	
1962	3'057	440	3	3'500	445	3'945	974	-	7	981	2'964	
1963	3'369	440	8	3'817	552	4'369	1'072	9	-	1'081	3'288	
1964	3'854	440	5	4'299	671	4'970	1'930	3	133	2'066	2'904	
1965	4'142	440	4	4'586	819	5'405	2'130	7	132	2'269	3'136	
1966	5'003	1'000	7	6'010	907	6'917	2'956	7	26	2'989	3'928	
1967	5'264	1'000	7	6'271	1'174	7'445	3'436	4	40	3'480	3'965	
1968	6'033	1'000	10	7'043	1'371	8'414	3'800	8	28	3'836	4'578	
1969	8'063	1'079	9	9'171	1'487	10'658	5'391	2	34	5'427	5'231	
1970	9'722	1'141	7	10'870	1'950	12'820	5'698	4	73	5'775	7'045	
1971	12'185	1'315	7	13'507	2'304	15'811	6'538	1	108	6'647	9'164	
1972	13'371	1'590	12	14'973	2'595	17'568	7'948	7	75	8'030	9'538	
1973	23'771	2'919	23	26'713	3'199	29'912	14'595	1	73	14'669	15'243	
1974	27'972	3'160	26	31'158	4'129	35'287	15'793	9	73	15'875	19'412	
1975	28'210	3'835	38	32'083	5'854	37'937	19'177	4	86	19'267	18'670	
1976	29'738	4'004	21	33'763	6'711	40'474	20'019	1	73	20'093	20'381	
1977	33'262	4'406	15	37'683	6'934	44'617	23'029	3	73	23'105	22'512	
1978	34'413	4'612	29	39'054	7'318	46'372	23'062	-	73	23'135	23'237	
1979	38'256	4'890	32	43'178	7'793	50'971	24'448	5	184	24'637	26'334	
1980	41'766	5'295	32	47'093	9'790	56'884	26'459	3	2'916	29'378	27'506	
1981	44'606	5'545	59	50'210	13'071	63'281	27'726	6	239	27'971	35'310	
1982	48'265	6'314	35	54'614	14'085	68'699	31'571	35	96	31'702	36'997	
1983	49'449	6'611	124	56'184	14'651	70'835	33'020	733	217	33'970	36'865	
1984	53'103	7'559	139	60'801	15'942	76'743	37'754	521	240	38'515	38'228	
1985	56'295	7'951	91	64'337	18'770	83'107	39'756	369	235	40'360	42'746	
1986	61'529	8'517	37	70'083	20'668	90'751	42'583	330	230	43'143	47'608	
1987	63'888	8'111	66	72'065	19'035	91'100	40'557	338	7'711	48'606	42'494	
1988	71'724	9'573	132	81'429	26'109	107'538	47'866	148	824	48'838	58'700	
1989	76'822	9'851	146	86'819	30'692	117'511	49'257	298	4'529	54'084	63'427	
1990	83'049	10'791	385	94'225	29'126	123'351	53'980	517	17'303	71'800	51'551	
1991	88'544	11'880	424	100'848	45'900	146'748	59'399	722	858	60'979	85'769	
1992	92'298	13'279	440	106'017	54'048	160'065	66'273	554	915	67'742	92'323	
1993	95'964	14'562	378	110'904	51'042	161'946	72'694	347	1'033	74'074	87'872	
1994	99'051	15'233	531	114'815	49'979	164'794	75'974	120	7'675	83'769	81'025	
1995	107'146	13'446	387	120'979	43'223	164'202	80'653	91	952	81'696	82'506	
1996	106'473	15'122	496	122'091	65'178	187'269	84'050	128	833	85'011	102'258	

## Betriebsrechnung der IV seit 1960 - in 1'000 CHF

Jahr	Einnahmen						Ausgaben				Einnahmen- überschuss/ Fehlbetrag
	Beiträge Versicherte und Arbeit- geber	Staat	Total	Zinsen	Rücker- stattungs- forderung- en von IV Leistungen	Total	Leistungen	Beiträge an Institutionen und Organisa- tionen und andere	Ab- schrei- bungen	Total	
1960	220	47	267	-	-	267	96	-	-	96	171
1961	274	139	413	-	-	413	278	-	-	278	135
1962	305	152	457	1	-	458	281	24	-	305	153
1963	336	191	527	1	-	528	264	18	-	382	146
1964	385	242	627	2	4	633	524	25	-	549	84
1965	414	255	669	4	10	683	541	41	-	582	101
1966	500	316	816	7	-	823	591	58	-	649	174
1967	526	379	905	13	6	924	734	144	-	878	46
1968	603	431	1'034	23	14	1'071	818	70	-	888	183
1969	808	572	1'380	21	-	1'401	1'094	171	-	1'265	136
1970	972	700	1'672	22	15	1'709	1'308	297	-	1'605	104
1971	1'218	788	2'006	22	6	2'034	1'500	176	-	1'676	332
1972	1'337	865	2'202	21	10	2'233	1'660	350	-	2'010	223
1973	2'378	1'241	3'619	38	1	3'658	2'271	462	-	2'733	925
1974	2'798	1'456	4'254	119	4	4'377	2'558	539	-	3'097	1'280
1975	2'822	929	3'751	139	1	3'891	3'171	720	-	3'891	-
1976	2'975	877	3'852	126	16	3'994	3'470	524	-	3'994	-
1977	3'327	1'255	4'582	113	14	4'709	3'639	1'070	-	4'709	-
1978	3'442	2'068	5'510	83	30	5'623	4'072	1'551	-	5'623	-
1979	3'826	2'208	6'034	71	24	6'129	4'205	1'924	-	6'129	-
1980	4'177	1'693	5'870	37	21	5'928	4'830	1'099	-	5'928	-
1981	4'461	2'326	6'787	91	14	6'892	5'456	1'436	-	6'892	-
1982	4'827	2'993	7'820	175	19	8'014	5'616	2'398	-	8'014	-
1983	4'946	3'332	8'278	82	35	8'395	5'680	2'715	-	8'395	-
1984	5'310	3'858	9'168	93	9	9'270	6'415	2'855	-	9'270	-
1985	5'630	3'761	9'391	104	33	9'528	6'590	2'938	-	9'528	-
1986	6'153	3'739	9'892	105	20	10'017	7'186	2'831	-	10'017	-
1987	6'389	3'623	10'012	92	23	10'127	7'104	3'023	-	10'127	-
1988	7'172	4'066	11'238	81	75	11'394	9'155	2'239	-	11'394	-
1989	7'682	4'348	12'030	118	63	12'211	9'513	2'698	-	12'211	-
1990	8'305	4'808	13'113	223	147	13'483	9'883	3'599	-	13'483	-
1991	8'854	6'776	15'630	124	119	15'873	11'449	4'424	-	15'873	-
1992	9'229	8'543	17'772	124	157	18'053	13'660	4'393	-	18'053	-
1993	9'596	9'934	19'530	2	168	19'700	14'875	5'171	-	20'046	-346
1994	9'905	10'864	20'769	-	105	20'874	16'477	5'250	-	21'727	-853
1995	13'985	10'047	24'032	-	170	24'202	18'842	5'208	-	24'050	-
1996	16'752	10'248	27'000	2	130	27'132	20'864	6'255	13	27'132	-



Betriebsrechnung der FAK seit 1958 - in 1'000 CHF

Jahr	Einnahmen Beiträge						Ausgaben Leistungen				Einnahmen- Überschuss/ Fehlbetrag
	Beiträge der Abrech- nungs- pflichtigen	Staat	Rücker- stattungs- forderun- gen Fami- lienzulagen	Total	Netto- ertrag der Anlagen	Total	Kinder- zulagen	Geburts- zulagen	Anderes	Total	
1958	683	150	2	835	0	835	814	37	0	851	-16
1959	743	150	2	895	0	895	780	33	1	814	81
1960	873	150	3	1'026	1	1'027	839	46	0	885	132
1961	1'090	150	5	1'245	2	1'247	932	46	1	979	268
1962	1'260	150	6	1'416	3	1'419	1'385	47	0	1'432	-13
1963	1'394	150	12	1'556	0	1'556	1'425	51	0	1'476	80
1964	1'581	150	11	1'742	0	1'742	1'453	52	105	1'610	132
1965	2'048	200	12	2'260	0	2'260	2'845	93	116	3'054	-794
1966	2'476	1'118	14	3'608	0	3'608	3'144	125	0	3'269	339
1967	2'630	750	9	3'389	0	3'389	3'255	137	0	3'392	-3
1968	3'013	850	10	3'873	0	3'873	3'352	126	0	3'478	395
1969	4'039	100	14	4'153	0	4'153	3'832	126	4	3'962	191
1970	4'856	0	22	4'878	0	4'878	4'151	126	0	4'277	601
1971	6'089	107	35	6'232	0	6'232	5'833	131	4	5'968	264
1972	6'681	200	29	6'910	0	6'910	7'499	258	0	7'757	-847
1973	8'013	200	53	8'267	0	8'267	7'642	249	0	7'891	375
1974	9'246	200	38	9'484	0	9'484	7'699	227	1	7'927	1'557
1975	9'309	200	53	9'562	0	9'562	7'638	200	0	7'838	1'724
1976	9'805	200	39	10'044	0	10'044	8'709	236	0	8'945	1'099
1977	10'958	200	46	11'204	0	11'204	9'452	212	0	9'664	1'539
1978	11'239	200	26	11'555	0	11'555	10'178	191	1	10'370	1'185
1979	12'593	200	62	12'855	29	12'884	11'548	230	51	11'829	1'055
1980	13'740	200	56	13'996	262	14'258	11'793	239	0	12'032	2'226
1981	14'666	200	34	14'900	521	15'421	11'884	229	55	12'168	3'253
1982	15'917	200	45	16'162	641	16'803	13'343	421	2	13'766	3'037
1983	16'294	200	39	16'533	497	17'030	13'068	344	31	13'443	3'587
1984	17'497	200	42	17'739	644	18'383	14'102	476	29	14'608	3'775
1985	18'554	200	27	18'781	899	19'680	14'100	405	2	14'507	5'173
1986	20'263	200	40	20'503	933	21'436	16'910	374	-	17'284	4'152
1987	21'018	200	30	21'248	704	21'952	16'309	329	1'993	18'631	3'321
1988	23'601	200	48	23'849	1'587	25'436	17'781	399	11	18'191	7'245
1989	25'290	200	76	25'566	1'628	27'194	20'405	499	207	21'111	6'083
1990	27'333	200	62	27'595	1'266	28'861	20'903	600	1'882	23'385	5'476
1991	29'135	200	102	29'437	3'170	32'607	25'078	760	22	25'860	6'747
1992	30'372	-	102	30'474	4'373	34'847	29'129	839	8	29'976	4'871
1993	31'579	-	116	31'695	3'749	35'444	29'079	824	41	29'944	5'501
1994	32'577	-	91	32'668	3'644	36'312	30'658	837	884	32'379	3'933
1995	31'189	-	161	31'350	3'428	34'778	32'756	890	9	33'655	1'123
1996	30'848	-	656	31'504	3'936	35'440	32'610	895	42	33'547	1'893

## Verwaltungskostenrechnung der AHV, IV und FAK seit 1954 - in 1'000 CHF

Jahr	AHV	IV	FAK	Übertragene Sozialaufgaben	Total
1954	60	-	-	-	60
1955	60	-	-	-	60
1956	65	-	-	-	65
1957	75	-	-	-	75
1958	56	-	27	7	90
1959	36	-	43	6	85
1960	44	7	50	8	109
1961	47	24	49	11	131
1962	62	41	69	19	191
1963	67	42	71	32	212
1964	103	61	106	36	306
1965	116	59	116	36	327
1966	187	23	116	-	326
1967	202	37	130	-	369
1968	203	40	150	-	393
1969	217	51	202	-	470
1970	284	72	243	-	599
1971	469	86	305	-	860
1972	643	67	334	-	1'044
1973	611	97	319	-	1'027
1974	950	112	370	-	1'432
1975	752	113	372	-	1'237
1976	1'438	68	225	-	1'731
1977	892	96	315	-	1'303
1978	1'016	103	340	-	1'459
1979	961	114	377	-	1'452
1980	1'136	114	373	-	1'623
1981	1'211	121	398	-	1'730
1982	1'372	137	451	-	1'960
1983	1'535	153	505	-	2'193
1984	1'667	167	549	-	2'383
1985	1'866	186	614	-	2'666
1986	1'926	193	633	-	2'752
1987	1'980	198	651	-	2'829
1988	2'151	215	707	-	3'073
1989	2'304	231	758	-	3'293
1990	2'492	249	820	-	3'561
1991	2'655	265	873	-	3'793
1992	2'769	277	911	-	3'957
1993	2'876	287	946	-	4'109
1994	2'968	297	976	-	4'241
1995	3'216	423	931	-	4'570
1996	3'190	504	923	-	4'617

**Betriebliche Personalvorsorgeeinrichtungen<sup>1</sup> nach Charakteristik 1974 und 1979**

Jahr	Charakteristik der Vorsorgeeinrichtung				TOTAL
	Autonome Kasse	Autonome Kasse mit Gruppenversicherung	Gruppenversicherung	Spareinlegerkasse	
1974	4	11	120	9	144
1979	5	6	72	29	112

**Betriebliche Personalvorsorgeeinrichtungen<sup>1</sup> nach versicherten Risiken 1974 und 1979**

Jahr	Leistungskatalog der Vorsorgeeinrichtung							TOTAL
	Alter, Invalidität, Tod	Alter, Tod	Alter, Invalidität	Invalidität, Tod	Nur Alter	Nur Invalidität	Nur Tod	
1974	103	30	-	7	4	-	-	144
1979	72	20	2	11	3	-	4	112

<sup>1</sup> Nur Haupteinrichtungen, also ohne angegliederte Einrichtungen

**Mitglieder der Personalvorsorgeeinrichtungen<sup>1</sup> nach Charakteristik 1974 und 1979**

Jahr	Charakteristik der Vorsorgeeinrichtung				TOTAL
	Autonome Kasse	Autonome Kasse mit Gruppenversicherung	Gruppenversicherung	Spareinlegerkasse	
1974	859	2'622	937	462	4'880
1979	2'244	291	2'036	1'549	6'120

**Mitglieder der Personalvorsorgeeinrichtungen<sup>1</sup> nach versicherten Risiken 1974 und 1979**

Jahr	Leistungskatalog der Vorsorgeeinrichtung							TOTAL
	Alter, Invalidität, Tod	Alter, Tod	Alter, Invalidität	Invalidität, Tod	Nur Alter	Nur Invalidität	Nur Tod	
1974	3'985	552	-	24	319	-	-	4'880
1979	4'360	542	126	390	581	-	121	6'120

<sup>1</sup> Nur Haupteinrichtungen, also ohne angegliederte Einrichtungen



**Obligatorische Unfallversicherungen, Unfälle, Unfallkosten und Prämien seit 1970**

Jahr	Versicherungen	Betriebe	Versicherte Lohnsumme Mio. CHF	Unfälle			Unfallkosten			Prämien <sup>1</sup> Mio. CHF
				Total	Betriebsunfälle	Nichtbetriebsunfälle	Total Mio. CHF	Betriebsunfälle Mio. CHF	Nichtbetriebsunfälle Mio. CHF	
1970	8	662	118.60	2'298	1'376	922	3.68	1.93	1.75	5.28
1971	8	734	139.50	2'173	1'371	802	5.92	3.46	2.46	6.36
1972	10	857	183.47	2'790	1'687	1'103	6.03	2.57	3.46	8.18
1973	10	910	214.47	2'808	1'653	1'155	7.40	3.02	4.38	9.05
1974	10	945	257.51	3'195	1'671	1'524	8.22	3.04	5.18	10.98
1975	12	960	266.56	2'295	1'169	1'126	5.45	2.30	3.15	10.95
1976	12	964	274.12	2'443	1'157	1'286	6.82	2.44	4.38	10.88
1977	12	1'025	295.41	2'118	1'100	1'018	7.69	2.90	4.79	11.39
1978	12	1'069	316.49	2'416	1'217	1'199	5.57	2.10	3.47	12.03
1979	13	1'109	346.50	2'912	1'438	1'474	6.52	2.47	4.04	14.02
1980	13	1'167	383.81	3'381	1'593	1'788	9.69	3.29	6.40	11.90 <sup>2</sup>
1981	13	1'208	417.41	3'276	1'589	1'687	6.19	2.51	3.68	9.41
1982 <sup>3</sup>	13	1'294	453.65	3'338	1'528	1'810	6.63	2.56	4.07	9.34 <sup>3</sup>
1983	13	1'300	485.18	3'863	1'654	2'209	6.13	2.34	3.79	9.80
1984	13	1'345	512.41	4'113	1'738	2'375	7.03	2.60	4.43	10.72
1985	13	1'410	552.55	4'288	1'902	2'386	7.18	2.62	4.56	11.48
1986	13	1'472	613.90	4'485	2'093	2'392	*	*	*	*
1987	13	1'611	663.80	4'843	2'232	2'611	*	*	*	*
1988	13	1'690	718.80	4'814	2'108	2'706	*	*	*	*

**Obligatorische Unfallversicherung seit 1983**

Jahr	Prämien- erträge	Kapital- erträge	Regress- einnahmen	Total Einnahmen	Versicherungs- leistungen	Teuerungs- zulagen auf Renten	Verwaltung Steuern	Total Aufwand
1983	9'072'364	1'337'186	124'817	10'534'367	7'438'351	419'609	2'001'748	9'859'708
1984	9'947'693	1'375'358	154'925	11'477'976	10'552'933	437'746	2'186'424	13'177'103
1985	10'652'127	1'424'876	193'003	12'270'006	9'589'629	426'005	2'351'475	12'367'109
1986	11'956'639	1'502'890	308'650	13'768'179	12'012'770	427'713	2'581'178	15'021'661
1987	12'306'365	1'730'146	165'674	14'202'185	15'781'219	593'492	2'656'970	19'031'681
1988	12'902'935	1'987'669	273'549	15'164'153	13'412'542	500'572	2'781'397	16'694'511
1989	12'047'268	2'255'828	291'809	14'594'905	14'720'523	477'324	2'472'467	17'670'314
1990	12'815'829	2'491'453	443'044	15'750'326	14'770'711	465'237	2'632'287	17'868'235
1991	13'566'857	2'657'600	528'674	16'753'131	14'639'110	618'961	2'788'162	18'046'233
1992	17'625'880	3'142'158	665'092	21'433'130	16'729'947	850'793	3'613'673	21'194'413
1993	17'886'719	1'979'089	815'486	20'681'294	12'815'037	980'361	3'672'279	17'467'677
1994	18'911'954	2'072'172	1'374'626	22'358'752	15'806'963	995'443	3'878'926	20'681'332
1995	24'615'596	2'268'500	908'258	27'792'354	20'110'461	939'446	4'937'642	25'987'549

<sup>1</sup> Einschliesslich Prämien - Landesbeitrag 7 % Nichtbetriebsunfall  
<sup>2</sup> Prämienenkungen - Nichtbetriebsunfall  
<sup>3</sup> Ab 1982 inkl. Prämienverbilligungen

**Konzessionierte Krankenkassen, versicherte Wohnbevölkerung nach Gruppen  
1946 bis 1974<sup>1</sup>**

Jahr	Konzessionierte Krankenkassen	Versicherte Wohnbevölkerung					
		männlich über 15 Jahre	weiblich über 15 Jahre	Kinder unter 15 Jahren	TOTAL	in Prozent	Wohnbevölkerung
1946 <sup>2</sup>	6	2'004	1'660	876	4'550	36	12'500
1948 <sup>2</sup>	6	2'446	2'131	1'169	5'746	45	12'700
1951 <sup>2</sup>	6	2'659	2'474	1'816	6'949	50	14'000
1954	8	2'969	2'726	1'889	7'584	52	14'500
1958	9	3'454	3'578	2'637	9'731	61	15'800
1962	10	4'866	4'398	3'681	12'945	73	17'800
1966	10	6'146	5'389	4'634	16'169	81	19'900
1970	9	7'247	6'657	5'463	19'367	90	21'350
1974	11	8'348	8'421	6'398	23'167	97	23'745

**Mitgliederbestand der Krankenkassen nach Gruppen 1946 bis 1974<sup>1/3</sup>**

Jahr	Konzessionierte Krankenkassen	Versicherungsnehmer im In- und Ausland wohnhaft			
		TOTAL	männlich über 15 Jahre	weiblich über 15 Jahre	Kinder unter 15 Jahren
1946	6	4'540	2'004	1'660	876
1947	6	5'177	2'273	1'883	1'021
1948	6	5'746	2'446	2'131	1'169
1951	6	6'949	2'659	2'474	1'816
1954	8	7'696	3'089	2'822	1'785
1958	9	10'669	4'054	3'978	2'637
1962	10	14'697	5'949	5'059	3'689
1966	10	18'528	7'571	6'193	4'764
1970	9	22'914	11'505	7'567	3'842
1974	11	27'327	*	*	*

<sup>1</sup> Seit 1975 Obligatorium

<sup>2</sup> Einschliesslich Grenzgänger

<sup>3</sup> Einschliesslich Versicherte mit Wohnsitz im Ausland

**Krankenversicherte Wohnbevölkerung nach Gemeinden 1954 bis 1974<sup>1</sup>**

Jahr	Vaduz	Triesen	Balzers	Triesenberg	Schaan	Planken	Eschen	Mauren	Gamprin	Ruggell	Schellenberg	Krankenversicherte	Wohnbevölkerung
1954	1'646	862	900	532	1'941	64	655	579	171	493	191	7'584	14'800
1958	2'106	1'078	1'216	659	1'901	71	863	801	219	575	242	9'731	15'800
1962	2'716	1'536	1'743	966	2'352	68	1'202	1'120	272	670	300	12'945	17'800
1966	3'122	1'869	2'186	1'376	2'969	128	1'541	1'419	445	773	341	16'169	19'900
1970	3'636	2'224	2'587	1'673	3'434	98	1'881	1'802	548	847	437	19'367	21'350
1974	4'176	2'863	3'067	1'885	4'196	203	2'309	2'211	700	992	565	23'167	23'745

**Krankenversicherte nach Geschlecht, Versicherungsart und -nutzen 1962 bis 1974<sup>1</sup>**

Jahr	Versicherte			Versicherungsart		Versicherungsnutzen					Wohnbevölkerung Total
	Total	männl.	weibl.	einzel freiwillig	kollektiv	Nur Heilungs- kosten	Nur Taggeld	Taggeld u. Heilungs- kosten	Spital- zusatz	Spital- kosten	
1962	12'945	6'720	6'225	10'465	2'480	3'957	243	8'446	6'962	324	17'800
1966	16'169	8'469	7'700	11'017	5'152	4'969	212	10'802	13'180	579	19'900
1970	19'367	9'998	9'369	12'168	7'199	5'723	313	12'918	16'100	2'874	21'350
1974	23'167	11'572	11'595	14'416	8'751	5'818	410	5'774	10'955	6'176	23'745

<sup>1</sup> Seit 1975 Obligatorium



**Mitgliederbestand der obligatorischen Krankenversicherung nach Versicherungsart, Versicherungsanspruch und Wohnsitz seit 1980 (per 31.12.)**

Versicherte nach Versicherungsart	1980	1985	1990	1994	1995
<b>Versichertengruppe</b>					
<b>Einzelversicherte</b>	15'647	13'498	13'402	10'883	10'613
davon					
Kinder (0-15) <sup>1</sup>	4'248	2'972	2'645	2'085	1'949
Männer (16-65) <sup>1</sup>	4'132	3'754	3'824	2'960	2'895
Männer (66- )	726	758	752	654	668
Frauen (16-65) <sup>1</sup>	5'372	4'767	4'759	3'809	3'713
Frauen (66- )	1'169	1'247	1'422	1'375	1'388
<b>Kollektivversicherte</b>	15'838	21'160	27'606	34'928	37'040
davon					
Kinder (0-15) <sup>1</sup>	2'426	3'311	3'902	4'859	5'062
Männer (16-65) <sup>1</sup>	8'143	10'031	14'118	17'416	18'633
Männer (66- )	110	189	305	520	568
Frauen (16-65) <sup>1</sup>	5'016	7'423	8'962	11'566	12'181
Frauen (66- )	143	206	319	567	596
<b>Insgesamt</b>	31'485	34'658	41'008	45'811	47'653
davon					
Kinder (0-15) <sup>1</sup>	6'674	6'283	6'547	6'944	7'011
Männer (16-65) <sup>1</sup>	12'275	13'785	17'942	20'376	21'528
Männer (66- )	836	947	1'057	1'174	1'236
Frauen (16-65) <sup>1</sup>	10'388	12'190	13'721	15'375	15'894
Frauen (66- )	1'312	1'453	1'741	1'942	1'984
<b>Versicherte nach Art des Versicherungsanspruchs</b>					
Krankenpflege allein <sup>4</sup>	10'596	11'192	13'855	18'459	19'005
Krankenpflege und -geld <sup>4</sup>	17'157	18'220	19'404	16'839	16'932
Krankengeld allein <sup>4</sup>	3'658	3'450	7'749	10'513	11'716
<b>Zusatzversicherung für:<sup>2</sup></b>					
Spitalkosten	4'613	2'379	2'029	1'752	1'693
Spitalbehandlungskosten	8'725	10'342	18'845	21'740	22'585
Tod, Invalidität	1'463	2'503	3'011	4'054	4'276
Zahnpflege	1'426	2'942	5'489	3'674	4'059
Sonstige	8'631	11'979	4'802	15'725	15'664
<b>Versicherte nach Wohnsitz</b>					
Liechtenstein <sup>3</sup>	25'672	29'075	33'773	33'816	40'474
Schweiz	2'692	2'273	3'815	4'015	4'188
Österreich	2'710	3'181	3'315	2'916	2'924
Andere	438	129	105	64	67
<b>nur für Krankengeld Versicherte:</b>					
Liechtenstein <sup>3</sup>	903	898	4'185	6'923	7'828
Schweiz	413	303	680	1'095	1'235
Österreich	2'335	2'240	2'849	2'474	2'628
Andere	8	9	35	21	25

<sup>1</sup> Versicherte, die bis zum 31.12. das 15. bzw. 65. Lebensjahr noch nicht vollendet haben.

<sup>2</sup> Nur jene Versicherten, die für Zusatzleistungen gemäss Art. 16 KVG verrechnet sind.

<sup>3</sup> Versicherte, die in Liechtenstein ihren zivilrechtlichen Wohnsitz haben oder eine Erwerbstätigkeit ausüben, mit Ausnahme der Grenzgänger - (Wohnbevölkerung einschliesslich Saisonarbeiter)

<sup>4</sup> Nur obligatorisch Versicherte



**Leistungen der obligatorischen Krankenversicherung nach Art seit 1980 (1.1.bis 31.12.)**

Leistungsart	1980	1985	1990	1994	1995
<b>Ambulante Krankenpflege<sup>1</sup></b>					
Anzahl Erkrankungsfälle <sup>2</sup>	59'520	76'742	103'322	82'221	90'062
Krankenpflegekosten (in 1'000 Franken)	11'945	17'321	26'651	37'507	40'535
Ärztliche Behandlung <sup>3</sup>	7'497	10'850	16'615	22'570	23'558
Arzneimittel <sup>4</sup>	3'769	5'120	7'253	9'800	10'508
Andere Berufe der Gesundheitspflege <sup>5</sup>	506	1'005	1'815	2'403	3'544
Häusliche Pflege <sup>6</sup>	*	*	352	1'664	1'667
Übrige Kosten <sup>7</sup>	174	345	616	1'070	1'258
<b>Behandlung in Heilanstalten<sup>1</sup></b>					
Einweisungen in Heilanstalten	3'393	3'341	4'691	6'077	6'770
Aufenthaltsdauer (Tage)	59'395	70'669	84'041	87'081	104'848
Heilanstaltskosten (in 1'000 Franken) <sup>8</sup>	7'142	11'829	15'741	25'397	23'924
<b>Wochenbettfälle und Leistungen bei Mutterschaft</b>					
Wochenbettfälle	611	356	1'192	597	618
Wochenbetttage	9'379	3'203	38'748	5'504	5'032
Krankenpflegekosten (in 1'000 Franken) <sup>9</sup>	729	1'110	1'556	2'476	2'168
Krankengeld (in 1'000 Franken)	413	571	495	826	1'073
<b>Krankengeldversicherung<sup>1</sup></b>					
Taggeldfälle <sup>10</sup>	4'293	4'574	6'436	7'019	7'327
Krankentage <sup>11</sup>	101'907	108'397	135'063	142'758	158'769
Krankengelder (in 1'000 Franken)	3'950	5'361	8'086	11'385	11'434

<sup>1</sup> Einschliesslich Tuberkulose, jedoch ohne Mutterschaft.

<sup>2</sup> Als "Erkrankungsfall" gilt mit Ausnahme der ambulanten Behandlung bei Mutterschaft jede in Rechnung gestellte ärztliche Behandlung.

<sup>3</sup> Tarfmässige Kosten für die ambulante Behandlung durch den Arzt; einschliesslich der vom Arzt angeordneten Analysen und der in Heilanstalten ambulant vorgenommenen Röntgenaufnahmen, Bestrahlungen, Massagen u. ä., jedoch ohne Arzneien.

<sup>4</sup> Alle nach gesetzlichen Vorschriften (Art. 1 LGBl. 1989/52) zugelassenen Arzneimittel.

<sup>5</sup> Vergütungen für Leistungen in anderen Berufen der Gesundheitspflege und in der Hauskrankenpflege (Art. 22 des Sanitätsgesetzes LGBl. 1986/12 und Art. 5 LGBl. 1989/52).

<sup>6</sup> Aufwendungen für häusliche Pflege gemäss Art. 6 LGBl. 1989/52.

<sup>7</sup> Zu den übrigen Kosten zählen alle anderen statutarisch erbrachten Leistungen wie z.B. Brillen, Zahnpflegekosten, Hilfsmittel, Krankentransporte u. ä. sowie Beiträge an ärztlich verordneten Badekuren.

<sup>8</sup> Unter Heilanstaltskosten fallen alle gemäss Art. 13 Abs. 1 lit. b KVG ausgerichteten Leistungen, sowie die Leistungen aus der Spitalzusatz- bzw. Spitalkostenversicherung.

<sup>9</sup> Leistungen bei Mutterschaft gemäss Art. 13 KVG, ohne Spitalzusatz- bzw. Spitalkostenversicherung.

<sup>10</sup> Als Taggeldfall zählt eine ununterbrochene Folge von Krankheitstagen.

<sup>11</sup> Zu zählen sind die effektiv verstrichenen Kalendertage zwischen Anfang und Ende der Arbeitsunfähigkeit.

**Finanzhaushalt der obligatorischen Krankenversicherung seit 1980 - Aufwand<sup>1</sup>**  
**(in 1'000 Franken)**

Aufwandsart	1980	1985	1990	1994	1995
+ Arztkosten <sup>2</sup>	7'831	11'273	17'192	23'456	24'459
+ Arzneikosten <sup>2</sup>	3'804	5'171	7'300	9'895	10'051
+ Medizinische Hilfspersonen <sup>2</sup>	506	1'006	1'814	2'403	3'487
+ Häusliche Pflege (Andere Berufe der Gesundheitspflege)	*	*	352	1'664	1'667
+ Übrige Kosten <sup>2</sup>	173	282	509	893	838
= Ambulante Kosten	12'314	17'732	27'167	38'311	40'502
+ Heilanstaltskosten <sup>3</sup>	5'337	8'913	12'598	15'755	18'745
= <b>Krankenpflege (Art. 13 KVG)</b>	17'651	26'645	39'765	54'066	59'247
<b>Krankengelder (Art. 14 KVG)</b>	4'310	5'933	8'568	12'210	12'493
+ Spitalzusatz	492	361	309	316	466
+ Spitalbehandlungskosten	1'825	3'643	6'464	10'965	13'607
+ Tod, Invalidität	9	10	11	21	21
+ Zahnpflege	66	139	171	231	289
+ Übrige vertragsgeb. Kosten	61	100	83	825	931
= <b>Zusatzversicherung (Art. 16 KVG)</b>	2'453	4'253	7'038	12'358	15'313
<b>Freiwillige Leistungen an Vers.</b>	77	107	33	297	524
<b>Rückversicherungsprämien</b>	593	791	1'741	1'512	1'927
<b>Rückstellungen</b>	895	1'744	1'944	893	852
+ Personalkosten	832	1'102	1'676	1'628	1'413
+ Sachkosten	527	629	858	257	585
+ Zentrale Verwaltungskosten <sup>4</sup>	673	874	1'578	3'567	4'139
+ Beiträge an Verbände	4	7	8	16	11
+ Abschreibungen	190	504	25	571	129
= <b>Verwaltungskosten</b>	2'224	3'116	4'146	6'039	6'278
<b>Sonstiger Aufwand</b>	41	544	19	168	658
<b>Leistung anderer Vers. Arten</b>	341	711	98	-	20
<b>Gesamtaufwand</b>	28'585	43'844	63'353	87'543	97'312

<sup>1</sup> Bruttoaufwand, einschliesslich der Kostenbeteiligungen der Mitglieder gemäss Art. 23 und 23 bis KVG.

<sup>2</sup> Abgrenzungen entsprechen den Kriterien in der Morbiditätsstatistik, jedoch mit Einbezug der obligatorischen Kosten für Mutterschaft.

<sup>3</sup> Ohne die Leistungen aus der Spitalzusatz- bzw. Spitalkostenversicherung.

<sup>4</sup> Kostenbeiträge an zentrale Verwaltungsstelle, einschliesslich der Kosten für zentrale EDV.

**Finanzhaushalt der obligatorischen Krankenversicherung seit 1980 - Ertrag**  
 (in 1'000 Franken)

Ertragsart	1980	1985	1990	1994	1995
<b>Prämien Krankenpflegeversicherung<sup>1</sup></b>	10'185	19'223	25'865	34'746	35'664
Selbstbehalt (Art. 23 KVG)	27	1	.	.	.
<b>Beiträge des Landes<sup>2</sup></b>	5'899	9'234	14'188	18'590	20'496
<b>Prämien Krankengeldversicherung<sup>3</sup></b>	5'912	7'107	11'026	13'178	14'308
+ Prämien Spitalkosten	589	220	487	491	533
+ Prämien Spitalbehandlung	3'531	5'840	7'249	12'073	12'853
+ Prämien Tod, Invalidität	24	76	145	257	263
+ Prämien Zahnpflege	69	149	220	239	266
+ Prämien für übrige Zusatzvers.	355	795	1'130	5'312	5'864
<b>= Prämien für Zusatzversicherung</b>	4'568	7'080	9'231	18'372	19'778
./. Abschreibungen auf Prämien	-11	-16	0	-98	-58
+ Krankenscheinegebühren <sup>4</sup>	1	0	1'540	1'754	1'804
+ Freiw. Kostenbeteiligung <sup>5</sup>	.	.	1	4	3
+ Selbstbehalt sonstiger Kosten <sup>5</sup>	33	37	22	9	11
<b>= Kostenbeteiligungen</b>	45	53	1'563	1'767	1'817
<b>Rückerstattete Leistungen (RVK)</b>	700	1'167	2'077	590	1'288
<b>Rückerstattete Leistungen (IV, UV)</b>	5	0	33	-	6
<b>Sonstige Beiträge</b>	0	5	410	-	130
<b>Zinsen</b>	371	485	996	1'012	1'125
<b>Sonstiger Betriebsertrag</b>	315	570	293	558	716
<b>Gesamtertrag</b>	28'027	44'925	65'683	88'715	95'270
./. <b>Gesamtaufwand</b>	-28'585	-43'844	-63'353	-87'543	-97'312
+ <b>Vorschlag / - Rückschlag</b>	-558	+1'081	+2'330	+1'172	-2'041

<sup>1</sup> Beiträge der Versicherten und Arbeitgeber für die obligatorische Krankenpflegeversicherung

<sup>2</sup> Berechnung: Beiträge des Landes = (Kosten der oblig. Krankenversicherung) \* (Subventionssatz der entspr. Versicherungsgruppe (Art. 24 KVG)) wobei

Kosten der oblig. Krankenvers. = (Aufwand für Krankenpf. (Art. 13 KVG)) (Kostenbeteiligung der Versicherten (Art. 23 u. 23 bis KVG))

<sup>3</sup> Einschliesslich der Beiträge für freiwillige Krankengeldversicherung

<sup>4</sup> Obligatorische Kostenbeteiligung gem. Art. 23 bis KVG

<sup>5</sup> Freiwillige Kostenbeteiligung gem. Art. 23 bis KVG

Bilanz der obligatorischen Krankenversicherung seit 1980 - (in 1'000 Franken)<sup>1</sup>

	1980	1985	1990	1994	1995
<b>AKTIVEN</b>					
+ Kassa, Postcheck	800	500	2'239	1'848	742
+ Kontokorrent	1'800	3'000	5'285	-	-
+ Spareinlagen	3'100	1'000	214	-	-
+ Guthaben bei Versicherten	1'800	2'000	5'082	10'985	13'750
+ Guthaben an Landessubventionen	4'300	6'000	4'243	25'020	17'710
+ Guthaben beim Rückversicherer	200	1'500	1'474	9	112
+ Übrige Debitoren	900	1'700	499	669	1'181
+ Abgrenzungen	0	300	1'950	275	308
= <b>Umlaufvermögen</b>	12'900	16'000	20'986	38'806	33'802
+ Spar- und Depositenhefte, Feste Depots	-	6'000	10'128	17'481	19'225
+ Wertschriften und sonstige Kapitalanlagen	6'100	1'400	7'866	3'299	589
+ Mobilien	0	100	20	855	708
+ Immobilien	-	-	-	4'299	9'157
= <b>Anlagevermögen</b>	6'100	7'500	18'014	25'934	29'678
<b>Total Aktiven</b>	19'000	23'500	39'000	64'740	63'480
<b>PASSIVEN</b>					
+ Unbezahlte Versicherungskosten	3'200	2'000	2'769	6'099	2'502
+ Vorausbezahlte Mitgliederbeiträge	400	100	238	1'969	3'085
+ Schulden bei Banken	-	-	-	7'596	10'537
+ Übrige Kreditoren	1'800	4'000	2'500	4'582	5'947
= <b>Fremdkapital</b>	5'400	6'100	5'507	20'246	22'072
+ Ausstehende Versicherungskosten	-	3'300	8'174	11'501	13'161
+ Mutmassliche Verluste bei Versicherten	-	-	-	27	29
+ Wertberichtigung auf Kapitalanlagen	-	-	-	38	679
+ Rückstellungen (Mobilien, Immobilien)	400	100	371	-	-
= <b>Wertberichtigungen und Rückstellungen</b>	400	3'400	8'545	11'566	13'869
<b>Reinvermögen</b>	13'200	14'000	24'948	32'928	27'539
<b>Total Passiven</b>	19'000	23'500	39'000	64'740	63'480

<sup>1</sup> Auf der Grundlage der Zahlenangaben der liechtensteinischen Krankenkassen wurden die fehlenden Angaben hochgerechnet



## PREISE, INDEXZIFFERN

KONSUMENTENPREISINDEX<sup>1</sup>

MIETPREISINDEX<sup>1</sup>

BAUKOSTENINDEX<sup>2</sup>

GROSSHANDELSPREISINDEX<sup>1</sup>

---

<sup>1</sup> Quelle: Bundesamt für Statistik, Bern

Hinweis: Im Fürstentum Liechtenstein gelangt der Schweizerische Landesindex der Konsumentenpreise zur Anwendung

<sup>2</sup> Quelle: Statistisches Amt der Stadt Zürich

**Schweizerischer Landesindex der Konsumentenpreise nach Monaten seit 1939**  
**Basis August 1939 = 100**

Jahr	Januar	Februar	März	April	Mai	Juni	Juli	August	September	Oktober	November	Dezember	Jahresmittel
1939	.	.	.	.	.	.	.	100.0	100.7	102.4	103.3	103.5	
1950	158.9	158.3	158.0	157.5	158.2	158.4	158.4	159.4	160.0	160.8	160.9	160.8	159.1
1951	162.3	162.8	162.7	164.5	166.1	166.4	167.3	168.3	168.8	169.9	170.8	171.0	166.7
1952	170.5	170.8	170.8	170.1	170.8	171.3	170.9	171.3	171.6	171.1	171.2	171.0	171.0
1953	169.9	169.5	169.3	168.8	169.5	169.7	169.5	169.7	170.2	170.4	170.4	170.1	169.8
1954	169.8	169.5	169.4	169.9	170.1	170.5	171.0	171.7	172.0	172.5	173.0	172.9	171.0
1955	172.4	171.8	171.6	171.7	172.3	172.3	172.4	172.8	173.1	173.4	173.6	173.6	172.6
1956	172.6	173.0	173.5	173.2	175.0	175.4	175.6	176.2	176.5	176.7	177.2	177.4	175.2
1957	177.1	176.8	176.3	176.9	178.0	178.1	178.5	179.5	179.9	180.5	181.0	181.0	178.6
1958	180.5	180.5	180.5	180.7	182.2	182.4	182.4	182.6	182.9	182.8	182.9	182.6	181.9
1959	181.5	180.9	180.6	179.9	180.1	179.9	179.9	180.5	181.1	181.4	181.6	181.5	180.7
1960	181.0	181.9	181.9	182.2	183.0	183.2	183.7	184.1	184.6	184.9	184.9	184.7	183.3
1961	184.2	184.3	184.3	184.3	185.7	186.0	186.4	187.3	187.6	188.4	190.0	191.2	186.6
1962	191.4	191.9	192.2	193.1	194.6	195.1	195.7	196.5	196.4	196.1	197.0	197.4	194.7
1963	198.0	199.2	199.2	199.5	200.7	201.2	201.6	202.2	202.8	203.6	204.8	205.0	201.4
1964	205.2	205.5	205.6	206.9	208.0	207.7	207.8	208.3	208.7	209.3	209.5	209.8	207.6
1965	210.0	210.7	210.8	211.5	213.8	214.6	215.2	216.4	217.0	217.7	219.6	220.1	214.7
1966	221.3	221.9	222.2	222.5	225.3	225.0	225.0	225.7	225.9	226.3	229.1	230.2	225.0
1967	230.9	230.4	230.4	230.6	232.9	234.7	235.6	236.5	235.6	235.4	237.6	238.3	234.0
1968	238.8	239.2	238.3	238.1	238.8	239.0	238.8	239.4	239.7	240.6	242.8	243.5	239.7
1969	244.2	244.6	244.2	243.7	244.9	246.0	246.0	245.5	245.8	246.2	248.3	249.2	245.8
1970	249.8	249.8	250.3	250.1	252.5	253.7	254.4	255.3	256.8	258.2	261.6	262.7	254.6
1971	264.3	265.4	267.0	267.2	270.2	270.4	271.5	272.0	274.0	275.1	278.8	280.1	271.3
1972	281.9	283.3	284.0	284.2	287.1	288.7	288.9	290.1	292.5	295.3	297.7	299.3	289.4
1973	302.7	304.7	307.2	307.9	310.2	312.4	312.9	314.0	316.7	323.3	330.0	335.0	314.7
1974	337.7	335.2	336.8	334.8	340.7	342.5	343.6	347.0	352.6	354.9	359.9	360.3	345.4
1975	362.3	363.5	364.8	365.7	368.4	369.8	369.1	370.3	371.6	372.1	373.2	372.7	368.7
1976	374.8	374.5	373.9	373.9	373.2	373.9	374.5	375.9	375.0	375.9	376.6	377.5	375.0
1977	378.2	378.4	377.7	378.2	377.9	380.4	380.6	380.6	380.9	381.7	381.4	381.9	379.8
1978	382.0	382.5	382.9	383.6	384.1	384.7	384.9	385.0	384.1	383.3	383.8	384.6	383.8
1979	386.1	390.3	392.4	393.4	394.8	400.4	401.3	400.6	402.5	402.3	403.8	404.6	397.7
1980	405.8	406.4	407.6	409.5	411.9	413.4	414.7	417.5	417.7	416.9	420.9	422.4	413.7
1981	426.5	430.6	433.5	432.6	436.6	439.4	442.0	448.6	448.9	447.4	450.4	450.3	440.6
1982	452.5	453.3	454.1	456.6	462.5	466.6	468.4	472.0	473.8	475.0	476.3	474.9	465.5
1983	474.2	474.9	475.8	477.2	477.7	479.6	478.7	480.0	480.6	481.7	484.8	485.1	479.2
1984	486.8	488.5	491.7	492.4	491.4	493.0	492.1	493.9	493.6	496.7	499.3	499.1	493.2
1985	504.0	508.1	510.9	510.3	510.0	509.7	508.6	508.5	510.1	511.4	515.0	515.3	510.2
1986	515.1	415.9	515.6	515.3	513.7	513.6	511.2	512.2	513.1	513.2	514.5	515.5	514.0
1987	518.5	520.0	520.7	521.4	518.5	520.2	520.3	522.3	521.1	523.3	525.3	525.2	521.4
1988	526.6	529.1	530.4	531.4	530.1	530.9	529.7	531.6	531.7	532.5	534.5	535.5	531.2
1989	538.4	541.1	542.6	545.4	545.8	546.7	545.5	547.3	549.7	551.9	558.2	562.4	547.9
1990	565.7	567.5	569.5	570.6	573.4	574.2	574.5	580.6	583.4	586.9	592.1	592.0	577.5
1991	596.8	602.8	602.9	604.3	609.4	611.9	612.1	615.3	616.5	617.0	624.4	623.0	611.4
1992	625.9	630.4	632.2	633.2	634.9	637.4	635.5	637.1	637.9	638.8	645.0	644.3	636.0
1993	647.6	651.7	655.2	657.2	657.6	657.4	657.0	660.2	659.8	660.3	659.4	660.3	657.0
1994	661.0	663.7	663.7	664.1	660.0	661.0	660.9	663.5	663.7	663.2	663.2	663.0	662.6
1995	667.8	673.7	674.1	674.7	673.4	674.8	674.3	676.4	677.0	676.3	675.8	676.0	674.5
1996	677.9	679.0	680.2	680.8	678.3	679.7	678.7	680.5	680.9	682.0	680.7	681.2	680.0
1997	683.5	684.7	683.7	684.4	682.3	682.9	682.2	683.7	683.7	683.7			



**Schweizerischer Landesindex der Konsumentenpreise nach Monaten seit 1966**  
**Basis September 1966 = 100**

Jahr	Januar	Februar	März	April	Mai	Juni	Juli	August	September	Oktober	November	Dezember	Jahresmittel
1966									100.0	100.2	101.4	101.9	
1967	102.0	102.0	102.0	102.1	103.2	103.9	104.3	104.7	104.3	104.2	105.2	105.5	103.6
1968	105.7	105.9	105.5	105.4	105.7	105.8	105.7	106.0	106.1	106.5	107.5	107.8	106.1
1969	108.1	108.3	108.1	107.9	108.4	108.9	108.9	108.7	108.8	109.0	109.9	110.3	108.8
1970	110.6	110.6	110.8	110.7	111.8	112.3	112.6	113.0	113.7	114.3	115.8	116.3	112.7
1971	117.0	117.5	118.2	118.3	119.6	119.7	120.2	120.4	121.3	121.8	123.4	124.0	120.1
1972	124.8	125.4	125.7	125.8	127.1	127.8	127.9	128.4	129.5	130.7	131.8	132.5	128.1
1973	134.0	134.9	136.0	136.3	137.3	138.3	138.5	139.0	140.2	143.1	146.1	148.3	139.3
1974	149.5	148.4	149.1	148.2	150.8	151.6	152.1	153.6	156.1	157.1	159.3	159.5	152.9
1975	160.4	160.9	161.5	161.9	163.1	163.7	163.4	163.9	164.5	164.7	165.2	165.0	163.2
1976	165.9	165.8	165.5	165.5	165.2	165.5	165.8	166.4	166.0	166.4	166.7	167.1	166.0
1977	167.4	167.5	167.2	167.4	167.3	168.4	168.5	168.5	168.6	169.0	168.8	169.0	168.1
1978	169.1	169.3	169.5	169.8	170.0	170.3	170.4	170.4	170.0	169.7	169.9	170.3	169.9
1979	170.9	172.8	173.7	174.1	174.8	177.2	177.6	177.3	178.2	178.1	178.7	179.1	176.0
1980	179.6	179.9	180.4	181.3	182.3	183.0	183.6	184.8	184.9	184.5	186.3	187.0	183.1
1981	188.8	190.6	191.9	191.5	193.2	194.5	195.6	198.6	198.7	198.0	199.4	199.3	195.0
1982	200.3	200.6	201.0	202.1	204.7	206.5	207.3	208.9	209.7	210.2	210.8	210.2	206.0
1983	209.9	210.2	210.6	211.2	211.4	212.3	211.9	212.4	212.7	213.2	214.6	214.7	212.1
1984	215.5	216.2	217.6	218.0	217.5	218.2	217.8	218.6	218.5	219.8	221.0	220.9	218.3
1985	223.1	224.9	226.2	225.9	225.7	225.6	225.1	225.1	225.8	226.3	227.9	228.1	225.8
1986	228.0	227.9	228.2	228.1	227.4	227.3	226.3	226.7	227.1	227.2	227.7	228.2	227.5
1987	229.5	230.2	230.5	230.8	229.5	230.2	230.3	231.2	230.6	231.6	232.5	232.5	230.8
1988	233.1	234.2	234.8	235.2	234.6	235.0	234.5	235.3	235.3	235.7	236.6	237.0	235.1
1989	238.3	239.5	240.1	241.4	241.6	242.0	241.5	242.3	243.3	244.3	247.1	248.9	242.5
1990	250.4	251.2	252.1	252.6	253.8	254.2	254.3	257.0	258.2	259.8	262.1	262.0	255.6
1991	264.2	266.8	266.8	267.5	269.7	270.8	270.9	272.3	272.9	273.1	276.4	275.7	270.6
1992	277.0	279.0	279.8	280.3	281.0	282.1	281.3	282.0	282.3	282.8	285.5	285.2	281.5
1993	286.6	288.5	290.0	290.9	291.1	291.0	290.8	292.2	292.1	292.3	291.9	292.2	290.8
1994	292.6	293.8	293.8	293.9	292.1	292.6	292.5	293.7	293.8	293.5	293.5	293.5	293.3
1995	295.6	298.2	298.4	298.6	298.1	298.7	298.5	299.4	299.7	299.3	299.1	299.2	298.6
1996	300.0	300.5	301.1	301.4	300.2	300.8	300.4	301.2	301.4	301.8	301.3	301.5	301.0
1997	302.5	303.1	302.6	302.9	302.0	302.3	302.0	302.6	302.6	302.6			

**Schweizerischer Landesindex der Konsumentenpreise nach Monaten seit 1977**  
**Basis September 1977 = 100**

Jahr	Januar	Februar	März	April	Mai	Juni	Juli	August	September	Oktober	November	Dezember	Jahresmittel
1977									100.0	100.2	100.1	100.3	
1978	100.3	100.4	100.5	100.7	100.8	101.0	101.0	101.1	100.8	100.6	100.8	101.0	100.8
1979	101.4	102.5	103.0	103.3	103.7	105.1	105.4	105.2	105.7	105.6	106.0	106.2	104.4
1980	106.5	106.7	107.0	107.5	108.2	108.5	108.9	109.6	109.7	109.5	110.5	110.9	108.6
1981	112.0	113.1	113.8	113.6	114.6	115.4	116.0	117.8	117.9	117.5	118.2	118.2	115.7
1982	118.8	119.0	119.2	119.9	121.4	122.5	123.0	123.9	124.4	124.7	125.1	124.7	122.2
1983	124.5	124.7	124.9	125.3	125.4	125.9	125.7	126.0	126.2	126.5	127.3	127.3	125.8
1984	127.8	128.3	129.1	129.3	129.0	129.4	129.2	129.7	129.6	130.4	131.1	131.0	129.5
1985	132.3	133.4	134.1	134.0	133.9	133.8	133.5	133.5	133.9	134.3	135.2	135.3	133.9
1986	135.2	135.2	135.4	135.3	134.9	134.9	134.2	134.5	134.7	134.7	135.1	135.3	134.9
1987	136.1	136.5	136.7	136.9	136.1	136.6	136.6	137.1	136.8	137.4	137.9	137.9	136.9
1988	138.2	138.9	139.2	139.5	139.2	139.4	139.1	139.6	139.6	139.8	140.3	140.6	139.5
1989	141.4	142.1	142.4	143.2	143.3	143.5	143.2	143.7	144.3	144.9	146.6	147.6	143.8
1990	148.5	149.0	149.5	149.8	150.5	150.8	150.8	152.4	153.2	154.1	155.4	155.4	151.6
1991	156.7	158.3	158.3	158.7	160.0	160.7	160.7	161.5	161.9	162.0	163.9	163.6	160.5
1992	164.3	165.5	166.0	166.2	166.7	167.3	166.8	167.3	167.5	167.7	169.3	169.2	167.0
1993	170.0	171.1	172.0	172.5	172.6	172.6	172.5	173.3	173.2	173.4	173.1	173.4	172.5
1994	173.6	174.3	174.3	174.4	173.3	173.5	173.5	174.2	174.3	174.1	174.1	174.1	174.0
1995	175.3	176.9	177.0	177.1	176.8	177.2	177.0	177.6	177.7	177.6	177.4	177.5	177.1
1996	178.0	178.3	178.6	178.7	178.1	178.4	178.2	178.7	178.8	179.0	178.7	178.9	178.5
1997	179.5	179.8	179.5	179.7	179.1	179.3	179.1	179.5	179.5	179.5			



**Schweizerischer Landesindex der Konsumentenpreise nach Monaten seit 1982**  
**Basis Dezember 1982 = 100**

Jahr	Januar	Februar	März	April	Mai	Juni	Juli	August	September	Oktober	November	Dezember	Jahresmittel
1982												<b>100.0</b>	
1983	99.9	100.0	100.2	100.5	100.6	101.0	100.8	101.1	101.2	101.4	102.1	102.1	100.9
1984	102.5	102.9	103.5	103.7	103.5	103.8	103.6	104.0	103.9	104.6	105.1	105.1	103.9
1985	106.1	107.0	107.6	107.5	107.4	107.3	107.1	107.1	107.4	107.7	108.4	108.5	107.4
1986	108.5	108.4	108.6	108.5	108.2	108.2	107.6	107.9	108.0	108.1	108.3	108.5	108.2
1987	109.2	109.5	109.7	109.8	109.2	109.5	109.6	110.0	109.7	110.2	110.6	110.6	109.8
1988	110.9	111.4	111.7	111.9	111.6	111.8	111.5	111.9	112.0	112.1	112.5	112.8	111.8
1989	113.4	113.9	114.2	114.8	114.9	115.1	114.9	115.3	115.8	116.2	117.6	118.4	115.4
1990	119.1	119.5	119.9	120.2	120.7	120.9	121.0	122.3	122.8	123.6	124.7	124.7	121.6
1991	125.7	126.9	126.9	127.2	128.3	128.8	128.9	129.6	129.8	129.9	131.5	131.2	128.7
1992	131.8	132.7	133.1	133.3	133.7	134.2	133.8	134.2	134.3	134.5	135.8	135.7	133.9
1993	136.4	137.2	138.0	138.4	138.5	138.4	138.3	139.0	138.9	139.0	138.9	139.0	138.3
1994	139.2	139.8	139.8	139.8	139.0	139.2	139.2	139.7	139.8	139.7	139.6	139.6	139.5
1995	140.6	141.9	141.9	142.1	141.8	142.1	142.0	142.4	142.6	142.4	142.3	142.3	142.0
1996	142.7	143.0	143.2	143.4	142.8	143.1	142.9	143.3	143.4	143.6	143.3	143.4	143.2
1997	143.9	144.2	144.0	144.1	143.7	143.8	143.7	144.0	144.0	144.0			

**Schweizerischer Landesindex der Konsumentenpreise nach Monaten seit 1993**  
**Basis Mai 1993 = 100**

Jahr	Januar	Februar	März	April	Mai	Juni	Juli	August	September	Oktober	November	Dezember	Jahresmittel
1993					<b>100.0</b>	100.0	99.9	100.4	100.3	100.4	100.3	100.4	
1994	100.5	100.9	100.9	101.0	100.4	100.5	100.5	100.9	100.9	100.9	100.8	100.8	100.8
1995	101.5	102.5	102.5	102.6	102.4	102.6	102.5	102.9	103.0	102.8	102.8	102.8	102.6
1996	103.1	103.3	103.4	103.5	103.2	103.4	103.2	103.5	103.5	103.7	103.5	103.6	103.4
1997	103.9	104.1	104.0	104.1	103.8	103.9	103.7	104.0	104.0	104.0			

**Schweizerischer Landesindex der Konsumentenpreise nach Bedarfsgruppen seit 1993**  
**Basis Mai 1993 = 100**

	Total	Nahrungs- mittel, Getränke, Tabakwaren	Bekleidung und Schuhe	Wohnungs- miete und Energie	Wohnungs- ein- richtung	Gesund- heits- pflege	Verkehr und Kommu- nikation	Unterhaltung, Erholung, Bildung, Kultur	Übrige Waren und Dienst- leistungen
<b>1993</b>									
Mai	100.0	100.0	100.0	100.0	100.0	100.0	100.0	100.0	100.0
Juni	100.0	100.0	100.0	99.9	100.0	100.0	100.0	100.1	100.0
Juli	99.9	99.4	100.0	99.8	100.0	100.2	100.2	100.1	100.0
August	100.4	99.3	100.1	100.2	100.0	100.2	100.2	100.1	102.8
September	100.3	98.8	100.1	100.1	100.2	100.2	100.1	100.5	102.8
Oktober	100.4	98.8	100.1	100.3	100.2	100.3	100.1	100.5	102.8
November	100.3	98.8	100.2	99.7	100.2	100.3	100.2	100.5	103.0
Dezember	100.4	99.8	100.2	99.6	100.1	100.3	100.0	100.5	103.0
<b>1994</b>									
Januar	100.5	99.9	100.2	99.4	101.0	101.6	100.3	100.5	103.0
Februar	100.9	100.1	100.2	100.2	100.1	101.6	100.4	100.5	104.0
März	100.9	100.0	100.2	100.0	100.4	101.6	100.4	100.8	104.0
April	101.0	99.9	100.2	100.0	100.4	102.0	100.7	100.8	104.0
Mai	100.4	99.9	100.2	98.9	100.4	102.0	101.2	100.8	101.4
Juni	100.5	100.8	100.2	98.9	100.5	102.0	101.3	100.7	101.4
Juli	100.5	100.7	100.2	98.9	100.5	102.1	101.4	100.7	101.4
August	100.9	100.2	100.2	99.2	100.5	102.1	101.4	100.7	104.0
September	100.9	100.6	100.2	99.1	100.5	102.1	101.4	100.7	104.0
Oktober	100.9	100.4	100.2	99.1	100.5	102.1	100.9	100.7	104.0
November	100.8	99.5	100.4	99.4	100.5	102.1	101.1	100.7	104.2
Dezember	100.8	99.5	100.4	99.3	100.5	102.1	101.2	100.7	104.2
<b>1995</b>									
Januar	101.5	100.8	100.4	100.2	100.5	103.0	102.7	100.9	104.2
Februar	102.5	101.7	100.5	100.2	100.5	103.3	102.8	100.9	108.9
März	102.5	101.4	100.5	100.1	101.4	103.3	102.8	101.9	108.9
April	102.6	101.4	100.5	100.1	101.4	103.8	103.1	101.9	108.9
Mai	102.4	101.0	100.7	101.0	101.4	103.8	103.2	101.9	106.4
Juni	102.6	102.0	100.7	100.9	101.8	103.8	103.5	101.7	106.4
Juli	102.5	101.8	100.7	100.8	101.8	104.0	103.1	101.7	106.4
August	102.9	100.9	100.7	101.4	101.8	104.0	102.9	101.7	108.9
September	103.0	101.0	100.7	101.6	102.0	104.0	103.0	101.8	108.9
Oktober	102.8	100.4	100.7	101.6	102.0	104.1	102.7	101.8	108.9
November	102.8	99.7	100.7	101.9	102.0	104.1	102.5	101.8	108.8
Dezember	102.8	99.6	100.7	102.0	102.1	104.1	102.7	101.8	108.8
<b>1996</b>									
Januar	103.1	100.6	100.7	102.2	102.1	105.3	102.3	101.8	108.8
Februar	103.3	100.7	100.7	102.2	102.1	105.5	102.2	101.8	109.6
März	103.4	101.3	100.7	102.4	102.3	105.5	102.3	101.8	109.6
April	103.5	101.4	100.7	102.6	102.3	105.7	102.5	101.8	109.6
Mai	103.2	100.9	100.6	102.5	102.3	105.7	102.8	101.8	107.6
Juni	103.4	102.2	100.6	102.4	102.3	105.7	102.8	101.7	107.6
Juli	103.2	101.5	100.6	102.5	102.3	105.8	102.4	101.7	107.6
August	103.5	100.6	100.6	102.8	102.3	105.8	102.5	101.7	109.8
September	103.5	100.5	100.6	103.1	102.2	105.8	102.7	101.8	109.8
Oktober	103.7	100.3	100.6	103.8	102.2	105.9	102.5	101.8	109.8
November	103.5	99.7	100.5	103.7	102.2	105.9	102.9	101.8	109.2
Dezember	103.6	100.1	100.5	103.8	102.3	105.9	102.8	101.7	109.2

	Total	Nahrungsmittel, Getränke, Tabakwaren	Bekleidung und Schuhe	Wohnungs- miete und Energie	Wohnungs- ein- richtung	Gesund- heits- pflege	Verkehr und Kommu- nikation	Unterhaltung, Erholung, Bildung, Kultur	Übrige Waren und Dienst- leistungen
<b>1997</b>									
Januar	103.9	101.2	100.5	104.1	102.3	106.3	103.2	101.7	109.2
Februar	104.1	101.3	100.5	104.2	102.3	106.3	103.5	101.7	110.0
März	104.0	101.4	100.5	103.6	102.2	106.3	103.3	101.9	110.0
April	104.1	101.6	100.5	103.6	102.2	106.7	103.5	101.9	110.0
Mai	103.8	101.8	100.9	103.4	102.2	106.7	103.0	101.9	108.2
Juni	103.9	102.4	100.9	103.3	102.3	106.7	103.3	101.8	108.2
Juli	103.7	101.9	100.9	103.3	102.3	106.6	103.1	101.8	108.2
August	104.0	101.6	100.9	103.6	102.3	106.6	102.3	101.8	110.1
September	104.0	101.9	100.9	103.5	102.3	106.6	102.4	101.8	110.1



**Schweizerischer Landesindex der Konsumentenpreise nach Bedarfsgruppen seit 1982**  
**Basis Dezember 1982 = 100**

	Nahrungs- mittel	Getränke und Ta- bakwaren	Beklei- dung	Wohnungs- miete	Heizung und Be- leuchtung	Haushalt- einrich- tung und -unterhalt	Verkehr	Körper- u. Gesund- heits- pflege	Bildung und Er- holung	Gesamt- index
1982: Dezember	100.0	100.0	100.0	100.0	100.0	100.0	100.0	100.0	100.0	100.0
Jahres- mittel ø	100.0	97.2	98.2	95.9	96.1	98.6	99.1	98.4	97.3	98.0
1983: Januar	100.0	100.0	100.0	100.0	95.4	100.0	99.3	101.3	100.0	99.9
Februar	101.0	100.3	100.0	100.0	91.2	100.0	98.9	101.3	101.7	100.0
März	101.8	100.3	100.9	100.0	89.8	101.0	98.4	101.6	101.7	100.2
April	102.7	100.3	100.9	100.0	91.5	101.0	98.6	101.6	101.7	100.5
Mai	102.2	100.5	100.9	101.5	90.7	101.0	99.5	102.7	100.2	100.6
Juni	103.6	100.5	101.3	101.5	91.8	101.3	99.6	102.9	100.2	101.0
Juli	102.4	100.5	101.3	101.5	91.6	101.3	99.8	103.2	100.2	100.8
August	101.2	100.7	101.3	101.5	93.6	101.3	99.8	103.2	102.8	101.1
September	101.4	100.7	101.9	101.5	93.8	101.5	99.7	103.4	102.8	101.2
Oktober	102.4	100.7	101.9	101.5	92.6	101.5	100.3	103.5	102.8	101.4
November	102.9	100.6	101.9	102.5	95.3	101.5	100.7	103.5	103.9	102.1
Dezember	103.0	100.6	102.6	102.5	94.3	101.7	100.8	103.7	103.9	102.1
1984: Januar	103.9	100.6	102.6	102.5	96.3	101.7	100.9	104.6	103.9	102.5
Februar	104.8	100.5	102.6	102.5	96.4	101.7	100.6	104.6	105.3	102.9
März	106.1	100.5	103.6	102.5	95.8	102.4	102.7	104.8	105.3	103.5
April	106.8	100.5	103.6	102.5	95.8	102.4	102.7	104.9	105.3	103.7
Mai	106.4	101.3	103.6	103.9	94.8	102.4	102.8	104.9	102.8	103.5
Juni	107.3	101.3	104.3	103.9	95.7	102.7	103.0	104.9	102.8	103.8
Juli	106.3	101.3	104.3	103.9	95.3	102.7	102.9	105.7	102.8	103.6
August	106.0	101.7	104.3	103.9	95.2	102.7	102.9	105.7	105.5	104.0
September	104.7	101.7	105.5	103.9	96.7	103.0	103.0	105.8	105.5	103.9
Oktober	105.8	101.7	105.5	103.9	99.9	103.0	104.2	106.9	105.5	104.6
November	106.9	102.2	105.5	105.3	97.6	103.0	104.1	106.9	106.5	105.1
Dezember	106.4	102.2	106.0	105.3	98.2	103.3	104.1	107.1	106.5	105.1
1985: Januar	108.4	102.2	106.0	105.3	104.5	103.3	105.4	108.4	106.5	106.1
Februar	110.0	103.4	106.0	105.3	106.2	103.3	105.7	108.4	108.6	107.0
März	110.6	103.4	107.5	105.3	108.5	104.7	106.5	109.0	108.6	107.6
April	111.1	103.4	107.5	105.3	103.2	104.7	106.7	109.1	108.6	107.5
Mai	110.6	104.6	107.5	107.3	100.0	104.7	107.4	109.1	106.5	107.4
Juni	110.2	104.6	108.3	107.3	97.5	105.3	107.8	109.2	106.5	107.3
Juli	109.2	104.6	108.3	107.3	96.8	105.3	107.7	109.7	106.5	107.1
August	107.0	105.4	108.3	107.3	96.1	105.3	106.7	109.7	110.0	107.1
September	107.1	105.4	109.9	107.3	100.2	105.9	106.4	109.9	110.0	107.4
Oktober	107.8	105.4	109.9	107.3	99.4	105.9	107.5	109.9	110.0	107.7
November	108.5	105.6	109.9	109.2	100.6	105.9	107.4	109.9	113.3	108.4
Dezember	109.3	105.6	110.7	109.2	97.9	106.2	107.0	110.0	111.3	108.5



	Nahrungs- mittel	Getränke und Ta- bakwaren	Beklei- dung	Wohnungs- miete	Heizung und Be- leuchtung	Haushalt- einrich- tung u. -unterhalt	Verkehr	Körper- u. Gesund- heits- pflege	Bildung und Er- holung	Gesamt- index
1986: Januar	109.9	105.6	110.7	109.2	91.6	106.2	107.5	110.0	111.3	108.5
Februar	110.2	106.2	110.7	109.2	86.8	106.2	105.8	110.0	113.4	108.4
März	110.6	106.2	111.6	109.2	87.1	107.5	104.9	111.3	113.4	108.6
April	111.2	106.2	111.6	109.2	83.9	107.5	104.5	111.6	113.4	108.5
Mai	111.5	106.8	111.6	111.4	80.4	107.5	104.5	111.6	109.6	108.2
Juni	112.2	106.8	112.2	111.4	74.4	108.0	104.8	111.8	109.6	108.2
Juli	112.0	106.8	112.2	111.4	67.0	108.0	104.0	111.9	109.6	107.6
August	109.9	107.3	112.2	111.4	68.7	108.0	103.5	111.9	113.5	107.9
September	109.7	107.3	112.8	114.4	69.7	108.3	104.3	112.0	113.5	108.0
Oktober	110.1	107.3	112.8	111.4	67.7	108.3	104.3	112.2	113.5	108.1
November	109.7	107.6	112.8	113.0	67.7	108.3	103.9	112.2	114.2	108.3
Dezember	110.3	107.6	113.3	113.0	67.6	108.9	103.9	112.4	114.2	108.5
1987: Januar	111.0	107.6	113.3	113.0	72.8	108.9	105.0	113.4	114.2	109.2
Februar	111.5	108.0	113.3	113.0	70.6	108.9	105.0	113.4	116.1	109.5
März	112.1	108.0	114.1	113.0	69.3	109.6	104.8	113.5	116.1	109.7
April	112.5	108.0	114.1	113.0	69.1	109.6	105.2	113.6	116.1	109.8
Mai	111.3	108.1	114.1	114.6	69.2	109.6	105.3	113.6	111.9	109.2
Juni	112.7	108.1	114.5	114.6	69.6	109.8	105.4	113.8	111.9	109.5
Juli	112.4	108.1	114.5	114.6	70.7	109.8	105.4	114.2	111.9	109.6
August	111.9	108.3	114.5	114.6	72.0	109.8	104.4	114.2	115.6	110.0
September	111.0	108.3	115.1	114.6	69.9	110.0	104.1	114.4	115.6	109.7
Oktober	111.6	108.3	115.1	114.6	70.9	110.0	105.0	116.4	115.8	110.2
November	111.9	108.7	115.1	116.1	69.4	110.0	105.0	116.4	116.5	110.6
Dezember	112.0	108.7	115.5	116.1	68.6	110.2	104.6	116.5	116.5	110.6
1988: Januar	112.9	108.7	115.5	116.1	67.2	110.2	105.3	117.4	116.5	110.9
Februar	114.2	109.1	115.5	116.1	66.1	110.2	105.3	117.4	118.4	111.4
März	115.3	109.1	116.1	116.1	65.3	111.0	105.1	117.7	118.4	111.7
April	115.8	109.1	116.1	116.1	66.9	111.0	105.2	117.8	118.4	111.9
Mai	115.6	109.3	116.1	117.9	66.8	111.0	105.5	117.8	114.6	111.6
Juni	116.1	109.3	116.3	117.9	66.8	111.4	105.7	117.9	114.6	111.8
Juli	114.9	109.3	116.3	117.9	66.3	111.4	105.7	118.0	114.6	111.5
August	113.5	109.5	116.3	117.9	67.2	111.4	105.7	118.0	118.5	111.9
September	113.6	109.5	116.8	117.9	66.3	111.6	105.7	118.2	118.5	112.0
Oktober	114.3	109.5	116.8	117.9	65.0	111.6	106.3	118.4	118.5	112.1
November	114.3	110.1	116.8	119.4	65.5	111.6	106.2	118.4	119.1	112.5
Dezember	114.3	110.1	117.3	119.4	67.6	111.9	106.4	118.6	119.1	112.8
1989: Januar	114.8	110.1	117.3	119.4	70.4	111.9	108.8	119.2	119.1	113.4
Februar	115.5	111.1	117.3	119.4	69.6	111.9	109.2	119.2	121.3	113.9
März	116.0	111.0	118.0	119.4	70.2	113.3	109.3	119.6	121.3	114.2
April	116.6	111.1	118.0	119.4	72.7	113.3	111.5	120.1	121.3	114.8
Mai	116.8	112.9	118.0	121.6	71.5	113.3	112.2	120.1	118.3	114.9
Juni	117.7	112.9	118.6	121.6	71.1	113.9	111.7	120.4	118.3	115.1
Juli	117.0	112.9	118.6	121.6	70.4	113.9	111.0	120.8	118.3	114.9
August	115.5	114.0	118.6	121.6	71.4	113.9	110.6	120.8	122.3	115.3
September	116.1	114.0	120.2	121.6	74.2	114.9	110.9	121.1	122.3	115.8
Oktober	116.8	114.0	120.2	121.6	76.8	114.9	112.2	121.1	122.3	116.2
November	117.4	114.9	120.1	127.8	76.9	114.9	111.5	121.1	123.2	117.6
Dezember	118.4	114.9	120.1	127.8	87.1	115.5	111.7	121.3	123.2	118.4

	Nahrungs- mittel	Getränke und Ta- bakwaren	Beklei- dung	Wohnungs- miete	Heizung und Be- leuchtung	Haushalt- einrich- tung und -unterhalt	Verkehr	Körper- u. Gesund- heits- pflege	Bildung und Er- holung	Gesamt- index
1990: Januar	119.9	114.9	121.1	127.8	84.0	115.5	114.8	122.5	123.2	119.1
Februar	121.8	115.9	121.1	127.8	74.9	115.5	114.6	122.5	125.8	119.5
März	122.5	115.9	122.8	127.8	74.3	118.6	114.3	123.1	125.8	119.9
April	123.5	115.9	122.8	127.8	73.9	118.6	114.6	123.1	125.8	120.2
Mai	123.2	118.8	122.8	133.0	72.5	118.6	114.6	125.4	122.4	120.7
Juni	123.8	118.8	123.3	133.0	70.6	119.5	114.7	125.7	122.4	120.9
Juli	123.6	118.8	123.3	133.0	71.2	119.5	114.8	126.5	122.4	121.0
August	123.0	120.3	123.3	133.0	79.8	119.5	115.5	126.5	127.5	122.3
September	123.1	120.3	124.9	133.0	82.7	120.0	117.3	126.8	127.5	122.8
Oktober	123.5	120.3	124.9	133.0	91.9	120.0	118.7	127.0	127.5	123.6
November	123.1	120.9	124.9	140.0	87.0	120.0	117.4	127.0	129.1	124.7
Dezember	123.5	120.9	126.0	140.0	85.9	120.5	116.3	127.3	129.1	124.7
1991: Januar	125.8	120.9	126.0	140.0	87.4	120.5	118.0	128.4	129.9	125.7
Februar	127.3	123.7	126.0	140.0	89.6	120.5	119.1	128.4	133.3	126.9
März	128.4	123.7	127.5	140.0	78.4	123.6	119.0	129.2	133.3	126.9
April	128.9	123.7	127.5	140.0	77.1	123.6	119.8	131.2	133.3	127.2
Mai	128.3	125.7	127.5	147.1	79.4	123.6	121.1	131.2	130.5	128.3
Juni	130.1	125.0	128.3	147.1	78.8	125.0	121.1	131.6	130.5	128.8
Juli	128.9	125.0	128.3	147.1	78.9	125.0	121.4	134.8	130.5	128.9
August	128.7	125.8	128.3	147.1	78.8	125.0	121.2	134.8	134.9	129.6
September	128.3	125.8	129.7	147.1	81.2	125.8	121.5	135.1	134.9	129.8
Oktober	128.3	125.8	129.7	147.1	83.0	125.8	121.5	135.4	134.9	129.9
November	129.7	126.4	129.7	151.9	84.8	125.8	121.5	135.4	136.8	131.5
Dezember	128.8	126.4	130.6	151.9	81.0	126.1	121.2	135.7	136.8	131.2
1992: Januar	129.4	126.4	130.6	151.9	78.4	126.1	124.7	137.3	136.8	131.8
Februar	129.9	127.6	130.6	151.9	80.2	126.1	125.4	137.3	140.5	132.7
März	130.7	127.6	132.0	151.9	78.3	128.7	125.4	138.3	140.5	133.1
April	130.7	127.6	132.0	151.9	79.2	128.7	125.7	139.8	140.5	133.3
Mai	129.8	129.0	132.0	156.4	80.4	128.7	126.9	139.8	136.8	133.7
Juni	131.4	129.0	133.0	156.4	80.4	129.8	127.1	140.1	136.8	134.2
Juli	129.7	129.0	133.0	156.4	79.4	129.8	127.1	140.2	136.8	133.8
August	128.4	129.4	133.0	156.4	78.7	129.8	126.8	140.2	141.1	134.2
September	128.8	129.4	134.2	156.4	78.2	130.3	126.6	140.5	141.1	134.3
Oktober	129.0	129.4	134.2	156.4	80.3	130.3	126.9	140.6	141.1	134.5
November	129.3	129.4	134.2	160.7	80.4	130.3	127.0	142.2	142.9	135.8
Dezember	128.5	129.7	135.0	160.7	79.3	130.6	126.8	142.4	142.9	135.7
1993: Januar	129.6	129.7	135.0	160.7	80.8	130.6	129.8	143.4	142.9	136.4
Februar	129.9	129.7	135.0	160.7	80.7	130.6	129.4	143.4	147.7	137.2
März	131.1	129.7	136.0	160.7	82.1	132.0	131.0	143.8	147.7	138.0
April	131.2	129.7	136.0	160.7	82.2	132.0	133.7	144.5	147.7	138.4
Mai	130.4	130.7	136.0	164.9	80.8	132.0	134.0	144.5	144.2	138.5



**Mietpreisindex, Basis September 1966 = 100 (1966 - Mai 1993)**

Jahr	Januar	Februar	März	April	Mai	Juni	Juli	August	September	Oktober	November	Dezember	Jahresdurchschnitt
1966	92.6	92.6	92.6	92.6	100.0	100.0	100.0	100.0	100.0	100.0	103.6	103.6	98.1
1967	103.6	103.6	103.6	103.6	108.6	108.6	108.6	108.6	108.6	108.6	112.0	112.0	107.5
1968	112.0	112.0	112.0	112.0	116.4	116.4	116.4	116.4	116.4	116.4	119.5	119.5	115.5
1969	119.5	119.5	119.5	119.5	123.7	123.7	123.7	123.7	123.7	123.7	126.8	126.8	122.8
1970	126.8	126.8	126.8	126.8	131.6	131.6	131.6	131.6	131.6	131.6	136.5	136.5	130.8
1971	136.5	136.5	136.5	136.5	143.2	143.2	143.2	143.2	143.2	143.2	149.4	149.4	142.0
1972	149.4	149.4	149.4	149.4	155.1	155.1	155.1	155.1	155.1	155.1	159.6	159.6	154.0
1973	159.6	159.6	159.6	159.6	164.9	164.9	164.9	164.9	164.9	164.9	170.5	170.5	164.1
1974	170.5	170.5	170.5	170.5	177.0	177.0	177.0	177.0	177.0	177.0	187.1	187.1	176.5
1975	187.1	187.1	187.1	187.1	196.1	196.1	196.1	196.1	196.1	196.1	200.4	200.4	193.8
1976	200.4	200.4	200.4	200.4	202.8	202.8	202.8	202.8	202.8	202.8	204.2	204.2	202.2
1977	204.2	204.2	204.2	204.2	205.0	205.0	205.0	205.0	205.0	205.0	204.9	204.9	204.7
1978	204.9	204.9	204.9	204.9	205.9	205.9	205.9	205.9	205.9	205.9	204.9	204.9	205.4
1979	204.9	204.9	204.9	204.9	205.2	205.2	205.2	205.2	205.2	205.2	205.9	205.9	205.2
1980	205.9	205.9	205.9	205.9	207.4	207.4	207.4	207.4	207.4	207.4	210.8	210.8	207.5
1981	210.8	210.8	210.8	210.8	217.0	217.0	217.0	217.0	217.0	217.0	227.0	227.0	216.6
1982	227.0	227.0	227.0	227.0	240.1	240.1	240.1	240.1	240.1	240.1	247.1	247.1	236.9
1983	247.1	247.1	247.1	247.1	250.7	250.7	250.7	250.7	250.7	250.7	253.4	253.4	250.0
1984	253.4	253.4	253.4	253.4	256.7	256.7	256.7	256.7	256.7	256.7	260.2	260.2	256.2
1985	260.2	260.2	260.2	260.2	265.2	265.2	265.2	265.2	265.2	265.2	269.9	269.9	264.3
1986	269.9	269.9	269.9	269.9	275.2	275.2	275.2	275.2	275.2	275.2	279.3	279.3	274.1
1987	279.3	279.3	279.3	279.3	283.1	283.1	283.1	283.1	283.1	283.1	286.8	286.8	282.5
1988	286.8	286.8	286.8	286.8	291.3	291.3	291.3	291.3	291.3	291.3	295.1	295.1	290.4
1989	295.1	295.1	295.1	295.1	300.4	300.4	300.4	300.4	300.4	300.4	315.8	315.8	301.2
1990	315.8	315.8	315.8	315.8	328.6	328.6	328.6	328.6	328.6	328.6	346.0	346.0	327.2
1991	346.0	346.0	346.0	346.0	363.6	363.6	363.6	363.6	363.6	363.6	375.3	375.3	359.7
1992	375.3	375.3	375.3	375.3	386.5	386.5	386.5	386.5	386.5	386.5	397.2	397.2	384.5
1993	397.2	397.2	397.2	397.2	407.4								

**Mietpreisindex, Basis September 1977 = 100 (1977 - Mai 1993)**

Jahr	Januar	Februar	März	April	Mai	Juni	Juli	August	September	Oktober	November	Dezember	Jahresdurchschnitt
1977	99.6	99.6	99.6	99.6	100.0	100.0	100.0	100.0	100.0	100.0	99.9	99.9	99.9
1978	99.9	99.9	99.9	99.9	100.4	100.4	100.4	100.4	100.4	100.4	100.0	100.0	100.2
1979	100.0	100.0	100.0	100.0	100.1	100.1	100.1	100.1	100.1	100.1	100.4	100.4	100.1
1980	100.4	100.4	100.4	100.4	101.2	101.2	101.2	101.2	101.2	101.2	102.9	102.9	101.2
1981	102.9	102.9	102.9	102.9	105.8	105.8	105.8	105.8	105.8	105.8	110.7	110.7	105.7
1982	110.7	110.7	110.7	110.7	117.1	117.1	117.1	117.1	117.1	117.1	120.5	120.5	115.6
1983	120.5	120.5	120.5	120.5	122.3	122.3	122.3	122.3	122.3	122.3	123.6	123.6	121.9
1984	123.6	123.6	123.6	123.6	125.2	125.2	125.2	125.2	125.2	125.2	126.9	126.9	124.9
1985	126.9	126.9	126.9	126.9	129.3	129.3	129.3	129.3	129.3	129.3	131.7	131.7	128.9
1986	131.7	131.7	131.7	131.7	134.2	134.2	134.2	134.2	134.2	134.2	136.2	136.2	133.7
1987	136.2	136.2	136.2	136.2	138.1	138.1	138.1	138.1	138.1	138.1	139.9	139.9	137.8
1988	139.9	139.9	139.9	139.9	142.1	142.1	142.1	142.1	142.1	142.1	143.9	143.9	141.7
1989	143.9	143.9	143.9	143.9	146.5	146.5	146.5	146.5	146.5	146.5	154.0	154.0	146.9
1990	154.0	154.0	154.0	154.0	160.3	160.3	160.3	160.3	160.3	160.3	168.8	168.8	159.6
1991	168.8	168.8	168.8	168.8	177.3	177.3	177.3	177.3	177.3	177.3	183.0	183.0	175.4
1992	183.0	183.0	183.0	183.0	188.5	188.5	188.5	188.5	188.5	188.5	193.7	193.7	187.6
1993	193.7	193.7	193.7	193.7	198.7								

**Mietpreisindex, Basis Dezember 1982 = 100 (1977 - Mai 1993)**

Jahr	Januar	Februar	März	April	Mai	Juni	Juli	August	September	Oktober	November	Dezember	Jahresdurchschnitt
1977	82.6	82.6	82.6	82.6	83.0	83.0	83.0	83.0	83.0	83.0	82.9	82.9	82.9
1978	82.9	82.9	82.9	82.9	83.3	83.3	83.3	83.3	83.3	83.3	82.9	82.9	83.1
1979	82.9	82.9	82.9	82.9	83.0	83.0	83.0	83.0	83.0	83.0	83.3	83.3	83.1
1980	83.3	83.3	83.3	83.3	84.0	84.0	84.0	84.0	84.0	84.0	85.3	85.3	84.0
1981	85.3	85.3	85.3	85.3	87.8	87.8	87.8	87.8	87.8	87.8	91.9	91.9	87.7
1982	91.9	91.9	91.9	91.9	97.2	97.2	97.2	97.2	97.2	97.2	100.0	100.0	95.9
1983	100.0	100.0	100.0	100.0	101.5	101.5	101.5	101.5	101.5	101.5	102.5	102.5	101.2
1984	102.5	102.5	102.5	102.5	103.9	103.9	103.9	103.9	103.9	103.9	105.3	105.3	103.7
1985	105.3	105.3	105.3	105.3	107.3	107.3	107.3	107.3	107.3	107.3	109.2	109.2	107.0
1986	109.2	109.2	109.2	109.2	111.4	111.4	111.4	111.4	111.4	111.4	113.0	113.0	110.9
1987	113.0	113.0	113.0	113.0	114.6	114.6	114.6	114.6	114.6	114.6	116.1	116.1	114.3
1988	116.1	116.1	116.1	116.1	117.9	117.9	117.9	117.9	117.9	117.9	119.4	119.4	117.5
1989	119.4	119.4	119.4	119.4	121.6	121.6	121.6	121.6	121.6	121.6	127.8	127.8	121.9
1990	127.8	127.8	127.8	127.8	133.0	133.0	133.0	133.0	133.0	133.0	140.0	140.0	132.4
1991	140.0	140.0	140.0	140.0	147.1	147.1	147.1	147.1	147.1	147.1	151.9	151.9	145.6
1992	151.9	151.9	151.9	151.9	156.4	156.4	156.4	156.4	156.4	156.4	160.7	160.7	155.6
1993	160.7	160.7	160.7	160.7	164.9								



Mietpreisindex<sup>1</sup> nach Wohnungen Dezember 1982 = 100 (1982 - Mai 1993)

	1-Zimmer- Wohnungen	2-Zimmer- Wohnungen	3-Zimmer- Wohnungen	4-Zimmer- Wohnungen	5-Zimmer- Wohnungen	Sämtliche Wohnungen
1982 November <sup>2</sup>	*	*	*	*	*	100
Dezember	100	100	100	100	100	100
1983 Mai	101.3	101.7	101.3	101.6	101.5	101.5
November	102.3	102.7	102.3	102.8	102.5	102.5
1984 Mai	103.4	104.1	103.7	104.3	103.6	103.9
November	104.7	105.6	105.1	105.8	104.8	105.3
1985 Mai	106.7	107.8	107.1	107.8	106.7	107.3
November	108.7	109.8	109.0	109.7	108.6	109.2
1986 Mai	110.7	112.0	111.2	111.8	110.6	111.4
November	112.5	113.8	112.8	113.4	112.0	113.0
1987 Mai	113.8	115.5	114.4	114.9	113.3	114.6
November	115.2	117.3	115.9	116.5	114.4	116.1
1988 Mai	117.2	119.3	117.7	118.2	116.0	117.9
November	118.4	120.8	119.0	119.4	117.1	119.4
1989 Mai	120.7	123.3	121.4	121.8	119.1	121.6
November	126.8	129.6	127.9	128.0	124.5	127.8
1990 Mai	131.8	135.0	133.2	133.2	128.8	133.0
November	138.9	142.1	140.5	140.2	134.9	140.0
1991 Mai	145.6	149.4	147.7	147.6	141.3	147.1
November	150.3	154.5	152.4	152.1	145.4	151.9
1992 Mai	155.0	159.3	157.1	156.6	149.3	156.4
November	159.4	163.9	161.4	160.8	152.8	160.7
1993 Mai	163.5	168.3	165.7	164.9	156.1	164.9

Mietpreisindex, Basis Mai 1993 = 100

Jahr	Januar	Februar	März	April	Mai	Juni	Juli	August	Septem- ber	Okto- ber	Novem- ber	Dezem- ber	Jahres- durch- schnitt
1992	92.1	92.1	92.1	92.1	94.9	94.9	94.9	94.9	94.9	94.9	97.5	97.5	94.4
1993	97.5	97.5	97.5	97.5	100.0	100.0	100.0	100.4	100.4	100.4	99.7	99.7	99.2
1994	99.7	100.6	100.6	100.6	99.3	99.3	99.3	99.6	99.6	99.6	99.8	99.8	99.8
1995	99.8	100.0	100.0	100.0	100.9	100.9	100.9	101.5	101.5	101.5	101.8	101.8	100.9
1996	101.8	101.9	101.9	101.9	102.1	102.1	102.1	102.5	102.5	102.5	102.7	102.7	102.2
1997	102.7	103.0	103.0	103.0	102.6	102.6	102.6	102.8	102.8	102.8			

<sup>1</sup> Teilindex des Konsumentenpreisindex: Veränderung der durchschnittlichen Mietpreise vermieteter Wohnungen ohne Nebenkosten. Erhebung jeweils Mai und November.

<sup>2</sup> Berechnet mittels der auf die Basis Dezember 1982 = 100 umbasierten Werte der alten Reihe.

Zürcher Index der Wohnbaukosten (Gesamtkosten)<sup>1</sup> seit 1939 (1. Juni 1939 = 100)

Stichtag		Index	Stichtag		Index	Stichtag		Index
1939	1. Juni	100.0	1960	1. Februar	219.7	1980	1. April	600.0
				1. August	227.0		1. Oktober	610.6
1940	1. Juni	112.4	1961	1. April	237.1	1981	1. April	654.1
				1. Oktober	243.7		1. Oktober	667.9
1941	1. Februar	124.3	1962	1. April	257.9	1982	1. April	698.4
	1. August	129.6		1. Oktober	260.9		1. Oktober	689.2
1942	1. Februar	139.6	1963	1. April	277.5	1983	1. April	670.1
	1. August	146.0		1. Oktober	284.1		1. Oktober	667.4
1943	1. Februar	147.1	1964	1. April	297.6	1984	1. April	670.3
	1. August	152.4		1. Oktober	302.1		1. Oktober	670.2
1944	1. Februar	155.4	1965	1. April	310.6	1985	1. April	684.8
	1. August	157.9		1. Oktober	311.3		1. Oktober	685.0
1945	1. Februar	160.5	1966	1. April	319.7	1986	1. April	705.2
	1. August	163.7		1. Oktober	318.6		1. Oktober	708.4
1946	1. Februar	165.9	1967	1. April	322.6	1987	1. April	718.9
	1. August	176.7		1. Oktober	320.5		1. Oktober	723.4
1947	1. Februar	183.7	1968	1. April	325.4	1988	1. April	750.3
	1. August	194.2		1. Oktober	324.2		1. Oktober	756.7
1948	1. Februar	196.6	1969	1. April	331.4	1989	1. April	790.1
	1. August	197.1		1. Oktober	344.6		1. Oktober	802.4
1949	1. Februar	194.9	1970	1. April	374.7	1990	1. April	858.5
	1. August	189.4		1. Oktober	384.2		1. Oktober	866.5
1950	1. Februar	183.5	1971	1. April	421.2	1991	1. April	911.2
	1. August	179.5		1. Oktober	427.3		1. Oktober	903.0
1951	1. Februar	185.8	1972	1. April	466.0	1992	1. April	905.2
	1. August	197.3		1. Oktober	470.6		1. Oktober	874.2
1952	1. Februar	202.4	1973	1. April	512.7	1993	1. April	863.8
	1. August	203.8		1. Oktober	512.8		1. Oktober	856.0
1953	1. Februar	201.5	1974	1. April	557.5	1994	1. April	853.1
	1. August	197.5		1. Oktober	548.7		1. Oktober	856.4
1954	1. Februar	194.8	1975	1. April	535.5	1995	1. April	874.2
	1. August	193.3		1. Oktober	517.0		1. Oktober	865.2
1955	1. Februar	196.3	1976	1. April	500.4	1996	1. April	861.1
	1. August	201.1		1. Oktober	505.4		1. Oktober	857.2
1956	1. Februar	202.5	1977	1. April	515.1	1997	1. April	847.4
	1. August	206.4		1. Oktober	524.3			
1957	1. Februar	211.1	1978	1. April	531.3			
	1. August	212.9		1. Oktober	533.1			
1958	1. Februar	212.4	1979	1. April	549.2			
	1. August	215.7		1. Oktober	560.6			
1959	1. Februar	215.1						
	1. August	218.3						

<sup>1</sup> Gesamtkosten setzen sich zusammen aus Kosten für Rohbau, Innenausbau und übrigen Kosten

**Zürcher Index der Wohnbaukosten (Gesamtkosten)<sup>1</sup> seit 1966 (1. Oktober 1966 = 100)**

Stichtag	Index	Stichtag	Index	Stichtag	Index	Stichtag	Index
1966	1. Okt. 100.0	1976	1. April 157.1 1. Okt. 158.6	1986	1. April 221.3 1. Okt. 222.4	1996	1. April 270.3 1. Okt. 269.0
1967	1. April 101.3 1. Okt. 100.6	1977	1. April 161.7 1. Okt. 164.6	1987	1. April 225.7 1. Okt. 227.1	1997	1. April 266.0
1968	1. April 102.1 1. Okt. 101.8	1978	1. April 166.8 1. Okt. 167.3	1988	1. April 235.5 1. Okt. 237.5		
1969	1. April 104.0 1. Okt. 108.2	1979	1. April 172.4 1. Okt. 175.9	1989	1. April 248.0 1. Okt. 251.8		
1970	1. April 117.6 1. Okt. 120.6	1980	1. April 188.3 1. Okt. 191.6	1990	1. April 269.4 1. Okt. 272.0		
1971	1. April 132.2 1. Okt. 134.1	1981	1. April 205.3 1. Okt. 209.6	1991	1. April 286.0 1. Okt. 283.4		
1972	1. April 146.3 1. Okt. 147.7	1982	1. April 219.2 1. Okt. 216.4	1992	1. April 284.1 1. Okt. 274.4		
1973	1. April 160.9 1. Okt. 161.0	1983	1. April 210.3 1. Okt. 209.5	1993	1. April 271.1 1. Okt. 268.7		
1974	1. April 175.0 1. Okt. 172.2	1984	1. April 210.4 1. Okt. 210.4	1994	1. April 267.8 1. Okt. 268.8		
1975	1. April 168.1 1. Okt. 162.3	1985	1. April 214.9 1. Okt. 215.0	1995	1. April 274.4 1. Okt. 271.6		

**Zürcher Index der Wohnbaukosten (Gesamtkosten)<sup>1</sup> seit 1977 (1. April 1977 = 100)**

Stichtag	Index	Stichtag	Index	Stichtag	Index
1977	1. April 100.0 1. Okt. 101.8	1984	1. April 130.1 1. Okt. 130.1	1991	1. April 176.9 1. Okt. 175.3
1978	1. April 103.1 1. Okt. 103.5	1985	1. April 132.9 1. Okt. 133.0	1992	1. April 175.7 1. Okt. 169.7
1979	1. April 106.6 1. Okt. 108.8	1986	1. April 136.9 1. Okt. 137.5	1993	1. April 167.7 1. Okt. 166.2
1980	1. April 116.5 1. Okt. 118.5	1987	1. April 139.6 1. Okt. 140.4	1994	1. April 165.6 1. Okt. 166.3
1981	1. April 127.0 1. Okt. 129.7	1988	1. April 145.7 1. Okt. 146.9	1995	1. April 169.7 1. Okt. 168.0
1982	1. April 135.6 1. Okt. 133.8	1989	1. April 153.4 1. Okt. 155.8	1996	1. April 167.2 1. Okt. 166.4
1983	1. April 130.1 1. Okt. 129.6	1990	1. April 166.7 1. Okt. 168.2	1997	1. April 164.5

<sup>1</sup> Gesamtkosten setzen sich zusammen aus Kosten für Rohbau, Innenausbau und übrigen Kosten

**Zürcher Index der Wohnbaukosten (Gesamtkosten)<sup>1</sup> seit 1988 (1. Oktober 1988 = 100)**

	Stichtag	Index
1988	1. Okt.	100.0
1989	1. April	104.4
	1. Okt.	106.0
1990	1. April	113.5
	1. Okt.	114.5
1991	1. April	120.4
	1. Okt.	119.3
1992	1. April	119.6
	1. Okt.	115.5
1993	1. April	114.2
	1. Okt.	113.1
1994	1. April	112.7
	1. Okt.	113.2
1995	1. April	115.5
	1. Okt.	114.3
1996	1. April	113.8
	1. Okt.	113.3
1997	1. April	112.0
	1. Okt.	

<sup>1</sup> Gesamtkosten setzen sich zusammen aus Kosten für Rohbau, Innenausbau und übrigen Kosten



## Index der Grosshandelspreise nach Monaten seit 1963 (Jahresmittel 1963 = 100)

Jahr	Januar	Februar	März	April	Mai	Juni	Juli	August	September	Oktober	November	Dezember	Jahresmittel
1963	99.5	99.8	100.2	100.0	100.4	100.1	99.7	99.4	99.7	100.3	100.3	100.3	100.0
1964	100.3	100.7	100.7	101.5	101.6	101.4	101.0	101.3	101.6	101.8	101.8	101.6	101.3
1965	101.5	101.8	101.8	101.4	101.9	101.2	101.6	101.4	101.5	101.8	102.6	102.8	101.9
1966	103.7	104.0	104.1	104.1	104.5	104.3	104.1	103.0	103.0	103.1	103.5	103.7	103.8
1967	103.6	103.8	103.7	103.5	104.1	104.5	104.4	104.3	104.2	104.0	104.3	104.4	104.1
1968	104.5	104.9	104.6	103.9	103.8	103.7	103.5	103.5	103.9	104.2	104.5	104.7	104.1
1969	105.4	105.8	105.3	106.0	106.6	107.0	107.3	107.3	107.7	108.3	108.3	109.9	107.2
1970	110.2	110.7	111.5	111.9	112.3	111.9	111.8	111.6	111.8	111.4	112.0	112.2	111.6
1971	112.4	112.9	114.2	114.6	114.7	114.4	114.3	114.0	114.0	114.2	114.2	115.0	114.1
1972	115.7	116.1	117.1	117.2	117.7	117.7	117.7	118.2	119.0	120.1	120.0	121.7	118.2
1973	123.8	125.0	127.5	128.1	129.0	129.7	130.5	131.0	132.5	135.5	137.7	139.7	130.8
1974	143.0	144.3	151.0	152.0	152.6	152.8	153.5	153.5	155.3	155.7	155.8	153.8	151.9
1975	152.7	152.2	149.5	149.3	149.0	147.8	147.7	147.9	146.8	146.6	146.2	146.2	148.5
1976	146.1	146.4	147.1	147.6	147.5	148.1	148.4	148.2	148.0	147.6	147.6	147.9	147.5
1977	148.3	148.5	149.3	149.4	149.5	149.0	148.4	147.1	147.6	146.5	146.1	145.5	147.9
1978	144.7	144.3	144.0	143.8	144.0	143.7	143.0	141.9	140.7	140.7	142.1	142.1	142.9
1979	143.0	145.1	145.6	146.8	148.5	149.2	149.0	148.8	149.8	150.2	151.8	151.9	148.3
1980	153.0	153.6	155.0	156.0	155.7	155.8	156.2	155.9	155.8	157.0	158.3	158.9	155.9
1981	160.6	161.8	163.1	163.6	164.4	164.4	165.7	166.6	166.6	167.8	167.4	167.7	165.0
1982	168.1	168.2	167.4	168.6	169.8	169.5	169.8	169.5	170.1	170.4	169.9	169.5	169.2
1983	168.9	168.2	168.1	168.9	169.3	170.0	170.0	170.8	171.5	170.9	171.4	172.0	170.0
1984	172.9	173.2	174.8	175.1	175.5	175.3	175.8	175.8	176.9	177.1	177.0	177.0	175.5
1985	179.7	180.8	181.0	181.1	180.6	180.2	178.9	177.9	178.6	178.7	178.7	178.3	179.5
1986	177.1	176.1	174.7	174.0	173.3	172.6	171.7	171.2	170.7	170.1	168.8	169.0	172.4
1987	169.1	168.5	168.8	168.3	168.4	169.1	169.1	169.1	168.7	169.6	169.4	169.5	169.0
1988	169.5	170.3	171.4	171.6	172.0	172.7	172.8	172.7	174.2	174.9	175.2	176.4	172.8
1989	177.5	177.8	179.5	180.7	181.4	180.7	180.1	180.4	180.9	181.1	181.0	181.9	180.2
1990	181.5	181.9	183.1	183.5	183.3	182.7	182.9	183.8	184.1	183.1	182.2	182.3	182.9
1991	182.9	183.4	182.9	183.4	183.6	183.7	184.0	184.4	183.8	184.2	183.9	183.6	183.6
1992	183.4	183.4	184.1	184.4	184.7	184.3	184.0	183.4	183.5	183.7	183.7	183.6	183.8
1993	183.8	183.8	185.6	184.7	184.5	184.4	184.7	184.6	184.3	184.1	183.2	183.3	184.3
1994	182.9	183.0	183.1	182.9	183.1	183.6	184.0	184.4	184.3	184.2	184.0	183.9	183.6
1995	184.2	184.5	184.7	184.4	184.0	184.0	183.8	183.4	183.8	183.1	182.2	181.8	183.7
1996	181.6	180.8	180.5	180.8	179.6	179.3	179.0	178.0	178.3	178.5	177.7	177.8	179.3
1997	178.2	178.6	179.0	179.2	179.9	180.0	180.0	180.1					

## **ÖFFENTLICHE FINANZEN**

EINNAHMEN UND AUSGABEN

LANDESRECHNUNG

GEMEINDERECHNUNGEN

Landeshaushalt<sup>1</sup> 1921 bis 1973 - in Franken

Jahr	Verwaltungsrechnung		Einnahmen- überschuss <sup>2</sup>	Ausgaben- überschuss
	Einnahmen	Ausgaben		
1921	246'209	468'301	-	222'092
1925	602'253	533'351	68'902	-
1930	1'335'589	1'328'056	7 533	-
1935	1'357'719	1'354'812	2'907	-
1940	1'711'597	1'708'840	2'757	-
1945	2'439'082	2'514'944	-	75'862
1950	3'319'651	4'396'707	-	1'077'056
1955	5'965'442	5'967'250	-	1'808
1960	11'134'512	10'899'880	234' 631	-
1965	32'481'867	31'376'300	1'105'567	-
1970	55'581'835	55'528'273	53'562	-
1973	90'128'626	90'104'348	24'278	-

Landeshaushalt<sup>1</sup> seit 1974<sup>3</sup> - in Franken

Jahr	Laufende Rechnung			Investitionsrechnung		Differenz + Deckungs- überschuss - Fehlbetrag	Fondsvermögen + Zunahme - Abnahme
	Aufwand	davon Abschrei- bungen auf Verwaltung	Ertrag	Aufwand	Ertrag <sup>4</sup>		
1974	142'926'789	53'441'257	142'955'505	57'002'461	54'904'420	- 2'069'245	+ 2'769'798
1975	173'084'275	58'037'416	173'139'828	58'573'117	59'256'819	+ 739'255	- 1'491'911
1976	179'916'510	52'485'851	180'020'498	54'189'876	54'127'037	+ 41'149	+ 5'587'267
1977	178'096'281	44'997'510	178'762'489	61'150'695	46'064'939	- 15'085'756	+ 9'661'265
1978	186'139'455	43'156'215	186'371'215	44'549'022	44'862'191	+ 313'169	+ 19'404'469
1979	192'442'931	41'980'032	196'583'764	66'657'109	48'803'762	- 17'853'347	+ 17'125'921
1980	200'438'756	37'754'006	207'938'458	44'058'597	44'790'712	+ 732'115	+ 20'634'006
1981	218'892'873	32'273'105	236'084'143	53'164'509	55'579'500	+ 2'414'991	+ 20'054'110
1982	237'290'038	39'829'419	244'005'179	45'833'724	48'691'041	+ 2'857'317	+ 22'288'590
1983	252'896'083	40'620'435	260'377'610	49'291'536	51'254'402	+ 1'962'866	- 142'429
1984	267'987'673	47'412'621	275'871'839	56'637'695	57'661'067	+ 1'023'372	+ 5'192'293
1985	305'265'194	50'011'300	318'091'262	60'082'979	65'117'663	+ 5'034'684	- 2'086'948
1986	311'604'845	48'585'511	337'257'584	88'226'509	78'145'341	- 10'081'168	+ 1'527'303
1987	323'076'635	52'256'192	338'215'198	69'368'577	70'160'879	+ 792'302	+ 6'068'680
1988	343'077'149	54'318'928	352'601'157	67'528'676	68'457'992	+ 929'316	- 3'949'146
1989	367'249'600	61'095'587	371'867'639	100'106'842	71'056'642	- 29'050'200	+ 17'323'057
1990	400'801'399	70'685'195	405'409'371	110'975'023	79'955'371	- 31'019'652	- 10'541'025
1991	436'001'034	74'222'525	439'394'370	81'574'171	80'572'140	- 1'047'030	- 16'360'309
1992	448'702'039	49'860'381	471'342'134	80'068'066	78'906'605	- 1'161'461	- 2'700'743
1993	462'465'182	48'081'117	488'378'015	73'153'298	80'204'304	+ 7'051'006	+ 2'880'245
1994	492'092'655	45'434'672	509'078'956	69'849'398	69'433'522	- 415'876	+ 4'128'220
1995	516'974'783	51'253'166	546'083'671	80'002'813	88'327'697	+ 8'324'884	+ 27'553'546
1996	553'593'251	48'452'457	597'338'325	79'641'791	102'256'834	+ 22'615'042	+ 26'559'003

<sup>1</sup> Rechnungsabschluss

<sup>2</sup> Abweichungen ergeben sich durch Runden der Zahlen

<sup>3</sup> Neues Rechnungsmodell

<sup>4</sup> Einschliesslich Abschreibungen auf Verwaltungsvermögen

Quelle: Landeskasse



Gemeindehaushalte seit 1980 - in 1'000 Franken<sup>1</sup>

	Vaduz	Triesen	Balzers	Triesenberg	Schaan	Planken	Eschen	Mauren	Gamprin	Ruggell	Schellenberg	Total
1980												
Laufende Ausgaben	7'093	4'348	3'998	3'677	6'247	449	2'695	2'475	1'239	1'107	774	34'102
Investive Ausgaben	13'909	6'401	1'742	7'817	6'460	840	4'038	5'126	1'779	3'449	556	52'117
Gesamtausgaben	21'002	10'748	5'740	11'494	12'707	1'290	6'732	7'601	3'018	4'556	1'329	86'217
Gesamteinnahmen	20'370	9'906	8'727	7'848	15'127	1'328	8'041	7'507	2'947	3'274	1'652	86'727
Überschuss/Defizit	- 632	- 843	2'987	- 3647	2'421	38	1'309	- 94	- 71	-1'282	323	509
1985												
Laufende Ausgaben	9'165	5'758	5'656	5'069	8'138	857	3'775	3'287	1'846	1'613	1'362	46'526
Investive Ausgaben	6'439	3'613	6'152	2'714	3'767	1'130	2'942	3'724	2'136	2'781	1'651	37'048
Gesamtausgaben	15'604	9'371	11'808	7'783	11'905	1'987	6'717	7'011	3'982	4'394	3'013	83'575
Gesamteinnahmen	29'450	12'778	13'053	9'144	19'568	2'016	9'042	8'930	3'362	4'359	2'736	114'438
Überschuss/Defizit	13'846	3'408	1'245	1'361	7'663	29	2'324	1'919	- 621	- 35	- 277	30'862
1990												
Laufende Ausgaben	12'534	9'017	8'628	6'690	12'802	1'104	6'150	4'876	3'168	2'932	1'909	69'810
Investive Ausgaben	13'843	8'663	4'305	5'966	15'914	3'566	9'890	5'340	1'952	2'785	3'548	75'772
Gesamtausgaben	26'377	17'680	12'933	12'656	28'716	4'670	16'040	10'216	5'120	5'717	5'457	145'582
Gesamteinnahmen	34'237	15'900	14'798	12'183	27'567	3'060	13'103	10'937	4'953	5'801	3'777	146'316
Überschuss/Defizit	7'860	-1'780	1'865	- 473	-1'149	-1'610	-2'937	721	- 167	84	-1'680	734
1994												
Laufende Ausgaben	20'224	12'933	11'269	8'841	16'326	1'567	9'072	7'449	4'723	4'544	3'076	100'023
Investive Ausgaben	33'406	7'275	8'932	14'596	8'409	569	4'421	4'962	2'878	3'394	1'739	90'580
Gesamtausgaben	53'631	20'207	20'201	23'436	24'735	2'137	13'493	12'411	7'601	7'938	4'815	190'604
Gesamteinnahmen	52'537	20'257	17'843	18'414	27'376	2'851	14'991	12'915	7'795	8'329	5'138	188'445
Überschuss/Defizit	-1'093	50	- 2'357	- 5'023	2'641	714	1'498	504	194	391	323	-2'158
1995												
Laufende Ausgaben	39'352	12'743	11'912	9'231	16'494	1'608	9'361	7'763	4'564	4'952	3'102	121'082
Investive Ausgaben	17'393	13'694	2'507	2'752	12'588	1'447	5'696	8'746	4'483	3'756	977	74'038
Gesamtausgaben	56'744	26'437	14'419	11'983	29'082	3'055	15'057	16'509	9'047	8'708	4'078	195'119
Gesamteinnahmen	61'927	21'165	17'807	16'220	29'502	4'364	15'885	14'608	8'705	9'196	6'096	205'477
Überschuss/Defizit	5'182	- 5'272	3'388	4'237	421	1'309	828	- 1'902	- 342	488	2'018	10'357
1996												
Laufende Ausgaben	20'217	13'171	12'651	9'113	17'961	1'632	10'157	8'481	4'692	5'050	3'091	106'216
Investive Ausgaben	20'235	3'333	2'261	5'917	9'851	2'114	5'956	8'417	4'217	3'274	1'202	66'777
Gesamtausgaben	40'453	16'504	14'912	15'030	27'812	3'746	16'113	16'898	8'909	8'324	4'279	172'980
Gesamteinnahmen	55'045	25'736	19'692	18'625	30'292	4'446	20'602	16'858	9'198	10'290	7'108	217'892
Überschuss/Defizit	14'593	9'232	4'730	3'595	2'480	700	4'489	-40	289	1'965	2'829	44'862

<sup>1</sup> Durch Auf- oder Abrundung bedingte Summendifferenzen möglich  
Quelle: Rechenschaftsberichte der Gemeinden



**Landeshaushalt<sup>1</sup> - Aufwand der laufenden Rechnung nach  
Aufgabenbereichen 1976 bis 1993 - in 1'000 Franken<sup>2</sup>**

Jahr	Landtag, Regierung und Allgem. Landesver- waltung	Schul- wesen	Bau- wesen	Land- und Forst- wirt- schaft	Post, Telefon und Telegraf	Gerichts- wesen und Öffent- liche Sicherheit	Sanitäts- wesen Gesund- heits- wesen	Sozial- wesen	Abgaben und Zinsen	Fondsein- lagen und Ab- schrei- bungen	TOTAL Aufwand
1976	9'324	18'938	4'669	3'078	15'510	4'178	4'637	13'776	30'967	74'840	179'917
1977	9'931	20'277	5'021	3'346	16'074	4'672	4'266	14'880	33'834	65'795	178'096
1978	10'984	21'351	5'006	3'273	16'701	4'752	4'642	16'371	35'202	67'857	186'139
1979	11'970	23'054	5'241	4'180	22'374	5'276	4'777	16'858	35'727	62'985	192'443
1980	14'237	25'068	5'904	4'324	22'857	5'790	5'466	18'834	38'084	60'625	201'189
1981	17'260	29'412	6'423	4'079	26'792	6'431	5'792	20'074	43'936	58'694	218'893
1982	18'297	31'994	6'272	4'525	29'325	7'168	6'200	22'610	45'039	67'860	239'290
1983	19'583	34'627	6'867	4'875	32'592	7'757	6'731	24'130	45'538	70'196	252'896
1984	20'613	35'986	7'052	5'609	32'767	8'340	6'414	27'931	48'267	75'009	267'988
1985	29'026	39'269	7'167	5'648	36'630	9'185	6'639	28'779	57'017	85'904	305'265
1986	26'673	42'690	7'775	5'828	41'748	9'207	6'934	30'419	60'762	79'568	311'604
1987	30'873	45'341	8'291	6'371	42'419	9'516	6'226	31'295	58'606	84'139	323'077
1988	34'367	47'604	8'587	5'978	46'820	10'516	6'724	35'832	57'274	89'376	343'077
1989	34'869	50'589	9'598	5'994	44'952	11'194	7'900	37'603	65'369	99'181	367'250
1990	41'347	56'323	11'528	5'933	50'298	11'189	9'388	43'439	64'869	106'488	400'802
1991	45'648	65'508	11'277	6'467	54'226	14'021	11'058	50'531	68'338	108'927	436'001
1992	48'605	68'776	12'663	8'520	56'666	15'027	11'852	56'508	71'847	98'238	448'702
1993	52'101	72'886	13'517	9'662	60'111	16'087	11'201	61'213	71'907	93'780	462'465

**Landeshaushalt<sup>1</sup> - Aufwand der laufenden Rechnung nach  
Aufgabenbereichen seit 1994 - in 1'000 Franken<sup>2</sup>**

Jahr	Allge- meine Verwaltung	Öffent- liche Sicherheit	Bildungs- wesen	Kultur, Freizeit	Gesund- heit	Soziale Wohlfahrt	Verkehr	Umwelt Raum- ordnung	Volkswirt- schaft	Finanzen Steuern	TOTAL Aufwand
1994	36'616	22'025	76'896	13'700	10'670	75'801	64'491	2'409	12'837	175'848	491'293
1995	41'980	22'587	79'011	14'140	10'515	75'149	60'556	7'206	13'942	191'889	516'975
1996	43'750	24'867	84'896	14'105	11'388	82'673	71'734	2'482	17'369	200'329	553'593

<sup>1</sup> Rechnungsabschluss<sup>2</sup> Durch Auf- oder Abrunden bedingte Summendifferenzen möglich  
Quelle: Landeskasse

**Landeshaushalt<sup>1</sup> - Aufwand der laufenden Rechnung nach  
Aufwandarten 1976 bis 1993 - in 1'000 Franken<sup>2</sup>**

Jahr	Personal- aufwand	Sach- aufwand	Laufende Beiträge	Einnahmen- Anteile	Zins- auf- wand	Fonds- ein- lagen	Aufwand (ohne Ab- schreibungen)
1976	24'155	19'344	32'266	28'489	822	21'177	126'253
1977	25'255	20'754	34'321	31'118	855	20'797	133'099
1978	26'730	21'508	36'817	31'796	1'431	24'701	142'983
1979	28'471	27'439	39'767	32'026	1'756	21'005	150'463
1980	31'365	28'742	44'349	34'215	1'892	25'009	165'572
1981	36'575	33'560	48'344	39'576	2'143	26'046	186'244
1982	41'040	35'113	52'710	40'179	2'388	27'573	199'003
1983	44'014	39'361	56'605	40'499	2'221	28'958	211'658
1984	45'635	39'834	62'051	43'605	1'854	26'676	219'655
1985	48'925	50'349	66'053	51'801	2'233	29'041	248'402
1986	53'245	50'429	70'872	55'073	2'418	29'359	261'396
1987	53'632	52'129	77'933	52'732	2'512	31'047	269'985
1988	56'029	60'395	83'381	51'381	2'515	34'251	287'952
1989	58'962	58'045	89'369	58'767	2'926	36'072	304'141
1990	64'830	65'286	103'298	55'941	4'957	33'767	328'079
1991	74'338	69'199	119'020	58'806	5'711	34'705	361'779
1992	78'556	73'689	130'453	61'791	5'975	48'242	398'706
1993	82'826	81'915	136'242	61'914	5'789	45'698	414'384

**Landeshaushalt<sup>1</sup> - Aufwand der laufenden Rechnung nach  
Aufwandarten seit 1994 - in 1'000 Franken<sup>2</sup>**

Jahr	Personal- aufwand	Sach- aufwand	Laufende Beiträge	Einnahmen- Anteile	Zinsauf- wand	Fonds- ein- lagen	Interne Verrech- nungen	Aufwand (ohne Ab- schreibungen)
1994	89'592	77'603	147'418	73'928	5'690	50'437	1'057	445'725
1995	93'928	80'657	150'324	84'234	5'527	52'135	1'017	467'822
1996	99'589	87'446	163'553	96'096	4'602	51'099	3'423	505'808

<sup>1</sup> Rechnungsabschluss<sup>2</sup> Durch Auf- oder Abrunden bedingte Summendifferenzen möglich  
Quelle: Landeskasse

**Landeshaushalt<sup>1</sup> - Ertrag der laufenden Rechnung  
nach Aufgabenbereichen 1976 bis 1993 - in 1'000 Franken<sup>2</sup>**

Jahr	Landtag, Regierung und All- gemeine Landes- verwaltung	Schul- wesen	Bau- wesen	Land- und Forst- wirt- schaft	Post, Telefon und Telegraf	Gerichts- wesen und Öffentliche Sicherheit	Sanitäts- wesen	Sozial- wesen	Abgaben und Zinsen	Fonds- ent- nahmen	TOTAL Ertrag
1976	1'281	2'120	615	205	33'368	6'926	119	288	118'806	16'293	180'020
1977	1'258	2'287	976	273	34'257	5'876	113	325	121'917	11'481	178'762
1978	1'269	2'242	1'077	275	42'650	4'926	131	322	127'543	5'936	186'371
1979	1'472	2'416	936	363	54'044	5'345	122	294	127'712	3'879	196'584
1980	1'530	2'531	982	290	47'816	5'532	152	348	143'346	5'411	207'938
1981	1'465	2'850	1'010	332	51'011	7'420	156	342	164'345	7'153	236'084
1982	1'406	2'925	997	310	52'575	7'044	158	591	171'552	6'447	244'005
1983	1'537	3'081	1'100	272	52'053	7'720	156	651	175'236	18'572	260'378
1984	1'728	3'153	1'203	289	53'032	7'034	158	642	187'149	21'484	275'872
1985	1'652	3'314	1'259	363	58'961	7'098	171	673	213'472	31'128	318'091
1986	1'984	3'649	1'279	377	59'540	6'946	162	619	234'870	27'832	337'258
1987	2'045	3'778	1'616	419	61'365	7'110	184	585	238'533	22'580	338'215
1988	2'469	3'829	1'550	527	60'207	7'867	180	739	237'032	38'200	352'601
1989	2'066	3'832	1'778	473	59'894	8'721	195	780	275'381	18'749	371'868
1990	2'336	4'214	2'442	403	66'008	7'825	248	874	276'751	44'308	405'409
1991	2'490	5'139	2'607	424	68'893	9'076	246	2'378	297'077	51'065	439'394
1992	2'771	7'430	3'533	990	71'163	10'231	292	1'853	322'136	50'943	471'342
1993	3'002	8'195	3'284	1'002	75'620	10'640	301	1'824	339'088	42'818	488'378

**Landeshaushalt<sup>1</sup> - Ertrag der laufenden Rechnung  
nach Aufgabenbereichen seit 1994 - in 1'000 Franken<sup>2</sup>**

Jahr	Allge- meine Verwaltung	Öffent- liche Sicherheit	Bildungs- wesen	Kultur, Freizeit	Gesund- heit	Soziale Wohlfahrt	Verkehr	Umwelt Raum- ordnung	Volkswirt- schaft	Finanzen Steuern	TOTAL Ertrag
1994	3'857	15'330	8'785	2'165	22	2'023	76'370	95	2'211	398'221	509'079
1995	3'699	14'738	9'074	2'251	34	2'218	77'412	107	2'494	434'057	546'084
1996	4'960	16'194	9'844	2'382	25	5'782	72'305	985	2'525	482'336	597'338

<sup>1</sup> Rechnungsabschluss

<sup>2</sup> Durch Auf- oder Abrunden bedingte Summendifferenzen möglich  
Quelle: Landeskasse



**Landeshaushalt<sup>1</sup> - Ertrag der laufenden Rechnung  
nach Ertragsarten 1976 bis 1993 - in 1'000 Franken<sup>2</sup>**

Jahr	Steuern und Abgaben	Entgelte	Verkaufs- erlöse	Vermögens- erträge	Einnahmen <sup>3</sup> TOTAL
1976	113'088	23'248	22'142	5'250	163'728
1977	116'247	24'618	21'092	5'323	167'281
1978	122'081	24'633	28'605	5'116	180'435
1979	121'650	30'807	34'584	5'664	192'705
1980	133'980	32'581	27'009	8'957	202'527
1981	151'448	36'166	28'844	12'474	228'932
1982	157'755	37'480	28'977	13'346	237'558
1983	162'104	41'076	25'962	12'664	241'806
1984	172'396	41'609	25'941	14'442	254'388
1985	196'293	47'178	26'719	16'773	286'963
1986	218'035	50'505	24'421	16'465	309'426
1987	220'225	54'226	23'292	17'892	315'635
1988	218'229	55'421	22'361	18'391	314'401
1989	253'819	56'313	21'834	21'153	353'119
1990	254'157	60'030	24'502	22'412	361'101
1991	267'220	68'657	22'457	29'995	388'329
1992	287'917	74'059	23'821	34'602	420'399
1993	293'403	77'617	26'305	45'629	442'955

**Landeshaushalt<sup>1</sup> - Ertrag der laufenden Rechnung  
nach Ertragsarten seit 1994 in 1'000 Franken<sup>2</sup>**

Jahr	Steuern und Abgaben	Vermögens- erträge	Entgelte	Rückerstattungen von Gemeinden	Interne Verrech- nungen	Einnahmen <sup>3</sup> TOTAL
1994	311'427	35'742	100'223	9'907	1'616	458'915
1995	363'307	45'079	101'326	10'152	1'620	521'484
1996	405'845	50'721	102'019	10'807	3'423	572'815

<sup>1</sup> Rechnungsabschluss

<sup>2</sup> Durch Auf- oder Abrunden bedingte Summendifferenzen möglich

<sup>3</sup> Total Ertrag ohne Fondsentnahmen

Quelle: Landeskasse



Totalsteuereinnahmen<sup>1</sup> nach Steuer- und Gebührenart seit 1970 - in Franken

Jahr	Vermögens- u. Erwerbs- steuer <sup>2</sup>	Grundstück- gewinn- steuer	Nachlass- Erbanfalls- Schen- kungs- steuer	Gesell- schafts- steuer <sup>3</sup>	Motorfahr- zeugsteuer	Alkohol- steuer	Coupon- steuer	Warenum- satzsteuer Mehrwert- steuer <sup>5</sup>	Stempel, Verwal- tungs- gebühren	TOTAL zugunsten des Landes und der Gemeinden <sup>4</sup>
1970	12'127'368	2'963'508	1'187'487	18'778'995	1'373'821	389'611	1'356'831	5'066'337	4'209'531	47'453'489
1975	34'285'059	1'850'788	2'858'495	54'097'738	2'116'655	545'713	4'275'564	10'696'119	8'833'744	119'559'875
1980	42'061'837	3'856'436	2'626'087	62'904'836	2'873'707	579'443	8'048'866	15'924'139	8'500'923	147'376'274
1981	46'918'049	3'268'730	2'348'515	70'641'588	3'032'302	306'001	10'082'475	20'471'398	8'789'443	165'858'501
1982	50'743'976	3'789'357	1'006'435	69'595'592	3'088'615	-	12'061'917	21'802'000	12'287'128	174'375'020
1983	55'562'411	3'543'425	2'233'487	69'433'021	3'229'597	-	12'877'715	23'510'450	10'986'487	181'376'593
1984	59'263'874	4'915'238	631'683	72'636'765	3'229'716	-	12'793'279	24'892'338	15'058'860	193'421'798
1985	53'113'919	9'821'993	1'022'945	81'301'065	3'368'516	-	20'168'443	26'328'678	17'802'356	212'927'915
1986	57'881'944	4'849'611	789'507	93'378'507	3'445'627	-	18'857'541	28'654'409	28'405'049	236'262'195
1987	63'826'208	4'194'798	3'399'715	93'386'662	3'422'723	-	13'026'668	31'111'202	29'670'249	242'038'225
1988	66'635'530	6'209'674	3'356'923	95'097'111	3'278'215	-	14'177'892	33'166'448	19'012'005	240'933'798
1989	69'636'511	14'333'102	4'796'865	99'696'896	3'175'141	-	18'322'599	35'549'065	32'201'295	277'711'474
1990	69'613'111	10'447'050	1'231'367	106'246'707	4'439'878	-	20'242'276	38'761'891	25'118'401	276'100'681
1991	74'914'748	14'367'691	3'428'961	108'649'176	4'571'931	-	25'623'418	39'015'717	21'267'815	291'839'457
1992	80'897'295	9'455'225	3'268'447	118'673'917	4'804'469	-	27'698'725	44'070'064	24'425'249	313'293'391
1993	84'646'934	7'063'145	3'602'592	121'412'648	4'934'209	-	24'795'963	39'003'152	34'077'897	319'536'540
1994	93'018'602	8'759'105	2'592'298	139'759'080	6'002'374	-	26'849'634	38'764'720	28'446'856	344'192'669
1995	95'548'167	9'661'714	820'760	148'757'542	6'925'789	-	24'494'292	84'448'705	23'912'297	394'569'266
1996	102'741'898	12'703'324	4'700'425	153'669'591	7'323'508	-	23'729'241	107'221'043	30'717'898	442'806'928

<sup>1</sup> Gesamteinnahmen vor Verteilung aufgrund des Finanzausgleichs und der Steuerteilung<sup>2</sup> Einschliesslich Quellensteuer von österreichischen Grenzgängern und Rentnersteuer<sup>3</sup> Einschl. Kapital- u. Ertragssteuer sowie Steuer von ausländ. Versicherungsgesellschaften<sup>4</sup> Abweichungen in den Summen erklären sich durch Runden der Zahlen<sup>5</sup> Einführung der Mehrwertsteuer 1995

Quelle: Landeskasse

## Vermögens- und Erwerbssteuer seit 1970

Jahr	Anzahl Veranlagungen	Steuerbares Vermögen	Steuerbarer Erwerb	Total Steuereinnahmen <sup>1</sup>	Gemeindezuschlag	Landessteuer <sup>2</sup>
1970	13'761	360'095'200	116'595'940	12'127'368	8'095'416	4'031'952
1975	16'269	768'138'600	255'070'024	32'179'943	21'525'455	10'654'488
1980	16'682	1'018'683'000	306'726'351	37'676'370	25'107'194	12'142'516
1981	17'415	1'081'093'900	355'807'491	42'594'334	28'387'320	13'729'479
1982	17'650	1'119'327'600	375'816'143	46'213'811	30'802'219	14'826'695
1983	17'954	1'309'323'900	414'268'789	50'567'696	33'693'442	14'242'599
1984	18'371	1'414'249'700	421'198'688	54'138'052	36'087'483	17'398'406
1985	18'726	1'510'722'970	439'566'942	47'861'287	31'899'641	15'269'039
1986	18'848	1'605'532'552	474'613'014	51'940'059	34'614'781	16'570'299
1987	19'252	1'761'967'760	521'606'163	57'573'614	38'343'905	18'504'920
1988	19'653	2'144'427'490	534'750'785	59'795'751	39'820'538	19'218'690
1989	19'588	2'192'289'230	551'252'866	62'315'512	41'496'193	20'040'585
1990	20'588	2'412'885'860	584'913'880	62'173'362	40'836'738	19'697'953
1991	20'830	2'635'682'200	627'461'667	66'616'745	43'674'104	21'134'244
1992	20'535	2'649'146'220	671'617'569	71'964'877	47'244'356	22'774'564
1993	20'635	2'862'500'700	701'700'670	76'008'379	49'878'405	24'050'795
1994	21'061	3'109'548'000	741'399'490	83'596'971	54'934'998	27'014'779
1995	20'968	3'361'097'988	778'191'711	84'789'594	56'811'655	27'977'939
1996	21'648	3'726'529'714	817'703'462	91'777'814	61'488'881	30'288'932

<sup>1</sup> Abweichungen in den Summen erklären sich durch Runden der Zahlen

<sup>2</sup> abzüglich Skonto auf Lohnsteuer

Quelle: Landeskasse

**Grundstückgewinnsteuer seit 1970<sup>1</sup>**

Jahr	Anzahl Veranlagungen	Steuerbarer Gewinn	Total Steuereinnahmen	Gemeindeanteil 2/3	Landesanteil 1/3
1970	293	20'384'730	2'963'508	1'975'672	987'836
1975	186	12'615'732	1'850'788	1'233'859	616'929
1980	219	23'736'128	3'856'435	2'570'957	1'285'478
1981	250	21'226'197	3'268'730	2'179'153	1'089'577
1982	249	23'178'614	3'789'357	2'526'238	1'263'119
1983	241	23'332'612	3'543'425	2'362'283	1'181'142
1984	230	28'790'371	4'915'283	3'276'855	1'638'428
1985	155	56'944'454	9'821'994	6'547'996	3'273'998
1986	187	28'437'546	4'849'611	3'233'074	1'616'537
1987	203	26'527'127	4'194'798	2'796'532	1'398'266
1988	270	39'798'491	6'209'673	4'139'782	2'069'891
1989	264	82'792'124	14'333'102	9'555'402	4'777'700
1990	241	57'639'623	10'447'051	6'964'700	3'482'350
1991	402	83'640'726	14'367'691	9'578'461	4'789'230
1992	401	58'264'257	9'455'225	6'303'483	3'151'742
1993	441	42'420'536	7'063'146	4'708'764	2'354'382
1994	293	49'499'769	8'759'105	5'839'403	2'919'701
1995	439	58'636'903	9'661'714	6'441'143	3'220'571
1996	465	72'978'852	12'703'324	8'468'883	4'234'441

**Nachlass-, Erbanfall- und Schenkungssteuer seit 1970<sup>1</sup>**

Jahr	Anzahl Veranlagungen	Steuerbarer Vermögensübergang	Total Steuereinnahmen	Gemeindeanteil	Landesanteil
1970	80	40'459'290	1'187'487	237'497	949'990
1975	90	24'352'697	2'858'495	571'699	2'286'796
1980	204	39'065'617	2'626'087	656'522	1'969'565
1981	231	60'142'686	2'348'515	587'129	1'761'386
1982	257	34'936'156	1'006'435	251'609	754'826
1983	240	141'371'849	2'233'487	558'372	1'675'115
1984	226	18'176'342	631'683	157'921	473'762
1985	147	43'135'873	1'022'945	255'736	767'209
1986	164	61'220'914	789'507	197'377	592'130
1987	205	77'176'092	3'399'715	679'943	2'719'772
1988	247	60'834'491	3'356'923	637'815	2'719'108
1989	222	103'921'605	4'796'865	815'467	3'981'398
1990	178	50'177'724	1'231'367	184'706	1'046'661
1991	245	120'177'054	3'428'961	514'344	2'914'617
1992	201	131'445'555	3'268'447	490'267	2'778'180
1993	248	90'763'389	3'602'593	540'389	3'062'204
1994	254	93'982'664	2'592'298	388'845	2'203'453
1995	216	54'529'786	820'760	114'906	705'854
1996	259	95'378'769	4'700'425	822'574	3'877'851

<sup>1</sup> Abweichungen ergeben sich durch Runden der Zahlen  
Quelle: Landeskasse



**Gesellschaftssteuer seit 1981<sup>1</sup>**

Jahr	Total Einnahmen <sup>3</sup>	Gemeindeanteil	Landesanteil
1981	70'641'588	21'969'863	48'671'725
1982	69'595'592	20'709'860	48'885'732
1983	69'433'021	20'399'315	49'033'706
1984	72'636'765	21'541'824	51'094'941
1985	81'301'065	25'040'884	56'260'181
1986	93'378'507	30'610'273	62'768'234
1987	93'386'662	29'603'385	63'783'277
1988	95'097'111	33'238'672	61'858'439
1989	99'696'896	29'303'321	70'393'575
1990	106'246'708	31'685'384	74'561'324
1991	108'649'175	31'135'716	77'513'459
1992	118'673'917	36'150'717	82'523'200
1993	121'412'649	36'517'669	84'894'979
1994	139'759'080	47'645'132	92'113'948
1995	148'757'542	53'292'819	95'464'723
1996	153'669'592	26'892'179	126'777'413

**Kapital- und Ertragssteuer seit 1981<sup>2</sup>**

Jahr	Anzahl Veranlagungen	Steuerbares Kapital	Steuerbarer Ertrag	Total Steuereinnahmen <sup>3</sup>	Gemeindeanteil	Landesanteil
1981	465	779'013'714	133'628'644	20'672'830	13'781'887	6'890'943
1982	544	844'335'604	118'784'946	18'409'344	12'272'896	6'136'448
1983	657	993'833'731	144'148'035	17'842'704	11'895'136	5'947'568
1984	805	1'237'064'830	152'837'413	18'932'579	12'621'719	6'310'860
1985	924	1'278'530'232	207'277'661	24'575'876	16'383'917	8'191'959
1986	916	1'404'379'436	257'414'662	33'315'583	22'210'389	11'105'194
1987	841	1'471'455'667	247'894'364	32'259'285	21'506'190	10'753'095
1988	1'104	2'128'368'060	263'662'208	31'825'636	21'217'091	10'608'545
1989	1'136	2'278'950'676	272'177'200	32'739'728	26'604'185	10'913'243
1990	1'286	2'394'192'140	298'538'159	37'299'895	24'866'597	12'433'298
1991	1'226	3'009'424'542	263'216'903	36'006'365	24'004'243	12'002'122
1992	1'146	2'671'588'690	352'466'531	43'302'938	28'868'625	14'434'313
1993	1'183	2'470'962'952	369'466'933	43'296'272	28'864'181	14'432'091
1994	1'372	3'677'007'490	553'179'277	59'702'705	39'801'803	19'900'902
1995	1'451	3'796'654'069	557'988'155	69'000'786	46'000'524	23'000'262
1996	1'459	4'207'797'911	560'044'098	70'753'592	41'567'758	29'185'835

<sup>1</sup> Kapital- und Ertragssteuer, sowie besondere Gesellschaftssteuer einschl. Steuern von ausländischen Versicherungsgesellschaften<sup>2</sup> Tätige Gesellschaften mit Betriebsstätten im Lande<sup>3</sup> Abweichungen ergeben sich durch Runden der Zahlen

Quelle: Landeskasse



**Besondere Gesellschaftssteuer seit 1981<sup>1</sup>**

Jahr	Total <sup>2</sup>	Gemeindeanteil	Landesanteil
1981	49'968'758	8'187'976	41'780'782
1982	51'186'249	8'436'965	42'749'284
1983	51'590'317	8'504'179	43'086'138
1984	53'704'186	8'920'105	44'784'081
1985	56'725'189	8'656'967	48'068'222
1986	60'062'924	8'399'884	51'663'040
1987	61'127'377	8'097'195	53'030'182
1988	63'271'475	7'915'035	55'356'440
1989	66'957'169	7'476'835	59'480'334
1990	68'946'812	6'818'787	62'128'025
1991	72'642'811	7'131'473	65'511'338
1992	75'370'979	7'282'092	68'088'887
1993	78'116'376	7'653'488	70'462'888
1994	80'056'375	7'843'328	72'213'047
1995	79'756'756	7'292'295	72'464'461
1996	82'915'999	14'510'300	68'405'699

<sup>1</sup> Sitzunternehmen, Holdinggesellschaften, ausländische Versicherungsgesellschaften

<sup>2</sup> Abweichungen ergeben sich durch Runden der Zahlen  
Quelle: Landeskasse

## Quellensteuer österreichischer Grenzgänger seit 1972

Jahr	Total Einnahmen	Gemeindeanteil	Landesanteil
1972	1'347'159	449'053	898'106
1973	1'536'542	512'181	1'024'361
1974	1'797'027	599'009	1'198'018
1975	2'105'115	701'635	1'403'480
1976	2'121'163	706'984	1'414'179
1977	2'069'927	579'579	1'490'348
1978	2'188'998	591'029	1'597'969
1979	2'390'779	669'418	1'721'361
1980	2'606'580	651'645	1'954'935
1981	2'971'408	742'852	2'228'556
1982	3'418'862	854'716	2'564'146
1983	3'777'756	944'439	2'833'317
1984	3'759'084	939'771	2'819'313
1985	3'922'209	980'552	2'941'657
1986	4'300'118	1'075'029	3'225'089
1987	4'892'843	978'569	3'914'274
1988	5'525'372	1'049'821	4'475'551
1989	6'265'632	1'065'157	5'200'475
1990	7'088'320	1'063'248	6'025'072
1991	8'077'109	1'211'566	6'865'543
1992	8'631'205	1'294'681	7'336'524
1993	8'680'745	1'302'112	7'378'633
1994	8'542'366	1'281'355	7'261'011
1995	8'531'395	1'194'395	7'337'000
1996	8'745'793	1'530'514	7'215'279

## Motorfahrzeugsteuer seit 1972

Jahr	Total Einnahmen	Gemeindeanteil	Landesanteil
1972	1'731'840	692'736	1'039'104
1973	1'933'205	773'282	1'159'923
1974	2'054'086	821'634	1'232'452
1975	2'116'655	846'662	1'269'993
1976	2'214'805	620'145	1'594'660
1977	2'335'531	653'948	1'681'583
1978	2'522'781	681'151	1'841'630
1979	2'701'368	756'384	1'944'984
1980	2'873'707	718'427	2'155'280
1981	3'032'302	758'076	2'274'226
1982	3'088'615	772'154	2'316'461
1983	3'229'597	807'399	2'422'198
1984	3'229'716	807'429	2'422'287
1985	3'368'516	842'129	2'526'387
1986	3'445'627	861'407	2'584'220
1987	3'422'723	684'545	2'738'178
1988	3'278'215	622'861	2'655'354
1989	3'175'141	539'774	2'635'367
1990	4'439'878	665'982	3'773'896
1991	4'571'931	685'790	3'886'141
1992	4'804'469	720'670	4'083'799
1993	4'934'210	740'132	4'194'078
1994	6'002'374	900'356	5'102'018
1995	6'925'789	969'610	5'956'179
1996	7'323'508	1'281'614	6'041'894

Quelle: Landeskasse

Alkoholsteuer 1970 - 1981<sup>1</sup>

Jahr	Besteuerte Menge		Wert des steuerpflichtigen Alkohols		Steuereinnahmen
	Wein Schaumwein	Bier	Wein Schaumwein	Bier	
1970	444'839 lt	2'734'040 lt	1'552'153	2'343'961	389'611
1971	468'882 lt	2'632'891 lt	1'694'465	2'419'835	411'430
1972	534'626 lt	3'042'310 lt	2'035'748	3'011'023	504'677
1973	541'610 lt	2'860'941 lt	2'399'907	3'127'562	552'746
1974	586'015 lt	2'573'713 lt	2'530'315	3'019'726	555'004
1975	479'577 lt	2'589'172 lt	2'279'649	3'177'498	545'713
1976	505'579 lt	2'545'725 lt	2'365'526	3'093'435	545'896
1977	512'769 lt	2'176'662 lt	2'423'318	2'869'377	529'270
1978	483'204 lt	2'146'954 lt	2'450'979	2'820'391	527'137
1979	528'888 lt	2'519'775 lt	2'863'526	3'360'551	622'407
1980	463'466 lt	2'463'607 lt	2'615'486	3'178'948	579'443
1981	Restzahlung vom Vorjahr				306'000

## Couponsteuer seit 1970

Jahr	Steuerbare Leistung	Steuereinnahmen
1970	45'227'729	1'356'831
1971	71'569'242	2'147'077
1972	139'033'684	4'171'010
1973	85'417'802	2'562'534
1974	248'154'635	7'444'639
1975	142'518'808	4'275'564
1976	155'117'788	5'382'708
1977	159'980'100	6'329'369
1978	204'192'295	8'167'692
1979	186'992'649	7'479'705
1980	201'221'649	8'048'866
1981	252'061'875	10'082'475
1982	301'547'919	12'061'917
1983	321'942'863	12'877'715
1984	319'831'972	12'793'279
1985	504'053'072	20'168'443
1986	471'143'851	18'857'540
1987	325'666'700	13'026'668
1988	354'447'291	14'177'892
1989	458'064'983	18'322'599
1990	506'056'905	20'242'276
1991	640'585'450	25'623'418
1992	692'468'130	27'698'725
1993	619'899'082	24'795'963
1994	671'240'853	26'849'634
1995	612'357'291	24'494'292
1996	593'231'032	23'729'241

<sup>1</sup> mit LBGI. 1981 Nr. 10 wurde die Alkoholsteuer auf den 1.1. 1981 aufgehoben  
Quelle: Landeskasse

## Warenumsatzsteuer seit 1970

Jahr	Total Einnahmen	Gemeindeanteil	Landesanteil
1970	5'066'336	2'123'026	2'943'310
1971	6'514'265	2'573'655	3'940'610
1972	8'281'152	1'406'919	6'874'233
1973	9'578'097	1'851'826	7'726'271
1974	10'913'546	2'079'614	8'833'932
1975	10'696'118	2'047'476	8'648'642
1976	11'758'704	3'292'437	8'466'267
1977	12'640'560	3'539'356	9'101'204
1978	13'475'644	3'638'423	9'837'221
1979	14'129'457	3'956'248	10'173'209
1980	15'924'139	3'981'035	11'943'104
1981	20'471'398	5'117'850	15'353'548
1982	21'802'000	5'450'500	16'351'500
1983	23'510'450	5'877'613	17'632'837
1984	24'892'338	6'223'085	18'669'253
1985	26'328'678	6'582'170	19'746'508
1986	28'654'409	7'163'602	21'490'807
1987	31'111'202	6'222'240	24'888'962
1988	33'166'448	6'301'625	26'864'823
1989	35'549'065	6'043'341	29'505'724
1990	38'761'891	5'814'284	32'947'607
1991	39'015'717	5'852'358	33'163'359
1992	44'070'064	6'610'510	37'459'554
1993	39'003'152	5'850'473	33'152'679
1994	38'764'720	5'814'708	32'950'012
1995	14'544'136 <sup>1</sup>	2'036'179	12'507'957

Mehrwertsteuer ab 1995<sup>2</sup>

Jahr	Total	Gemeindeanteil	Landesanteil
1995	69'904'569	9'786'640	60'117'929
1996	107'221'043	18'763'683	88'457'360

<sup>1</sup> Rest aus Vorjahr<sup>2</sup> Einführung der Mehrwertsteuer 1995

Quelle: Landeskasse



## Diverse Taxen, Stempel- und Verwaltungsgebühren seit 1970

Jahr	Einnahmen
1970	4'209'531
1971	4'790'514
1972	6'493'652
1973	8'073'654
1974	8'187'281
1975	8'833'744
1976	9'392'856
1977	7'408'321
1978	8'115'848
1979	8'230'834
1980	8'500'923
1981	8'789'443
1982	12'287'128
1983	10'986'487
1984	15'058'860
1985	17'802'355
1986	28'405'049
1987	29'670'249
1988	19'012'006
1989	32'201'295

Jahr	Einnahmen
1990	25'118'400
1991	21'267'815
1992	24'425'249
1993	34'077'855
1994	28'446'856
1995	23'912'297
1996	30'717'898

Quelle: Landeskasse

Staatseinnahmen nach Gebühren und Steuerart seit 1980

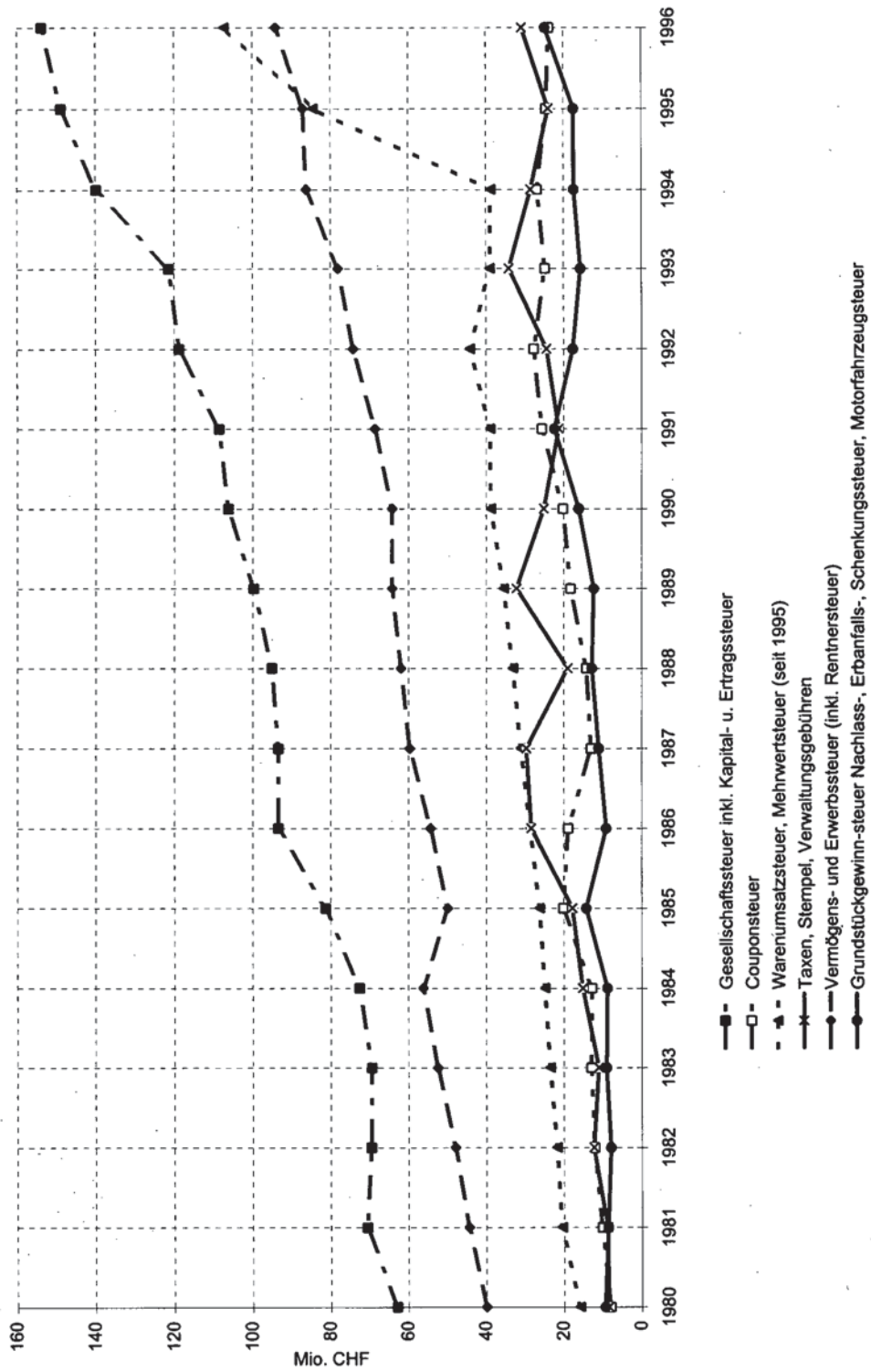

## **BILDUNG, UNTERRICHT, KULTUR**

BILDUNGSSTAND

SCHÜLER

LEHRER

LEHRLINGE

STUDENTEN

LANDESBIBLIOTHEK

LANDESMUSEUM

**Schulentlassene Wohnbevölkerung nach abgeschlossener Schulstufe und Altersklasse 1980<sup>1</sup>**

Alters- Klasse (ab 15 Jahren)	Schul- entlassene	Primar- schule	Untere Mittel- schule	Grund-, Berufsaus- bildung		Höhere Mittel- schule	Andere Allge- mein- bildung	Höhere Fachaus- bildung	Hoch- schule Universität	Keine Angaben
				Berufs- lehre	Vollzeit- berufs- schule					
<b>Total</b>	<b>18'509</b>	<b>7'057</b>	<b>1'674</b>	<b>5'477</b>	<b>1'163</b>	<b>496</b>	<b>758</b>	<b>1'044</b>	<b>701</b>	<b>139</b>
15-19	1'237	450	393	313	34	2	32	2	-	11
20-24	2'171	560	177	978	176	75	132	55	4	14
25-29	2'357	692	191	845	193	83	126	146	68	13
30-39	4'516	1'235	339	1'564	343	153	219	369	263	31
40-49	2'801	1'092	181	788	197	58	109	234	118	24
50-59	2'316	1'135	186	512	117	55	63	132	101	15
60-64	845	460	55	153	41	17	27	46	44	2
65-69	798	476	47	146	20	16	18	25	43	7
70 +	1'468	957	105	178	42	37	32	35	60	22
<b>Liechtensteiner</b>	<b>11'699</b>	<b>4'842</b>	<b>1'152</b>	<b>3'424</b>	<b>656</b>	<b>275</b>	<b>474</b>	<b>493</b>	<b>287</b>	<b>66</b>
15-19	791	258	269	212	20	1	24	-	-	7
20-24	1'224	230	110	612	97	53	80	33	3	6
25-29	1'232	275	117	481	116	44	71	86	36	6
30-39	2'527	692	256	883	174	90	139	176	108	9
40-49	1'796	777	129	518	116	24	80	103	39	10
50-59	1'680	952	132	356	70	26	44	53	42	5
60-64	672	417	38	119	30	8	15	23	21	1
65-69	633	434	35	112	13	8	8	5	12	6
70+	1'114	807	66	131	20	21	13	14	26	16
<b>Ausländer</b>	<b>6'840</b>	<b>2'215</b>	<b>522</b>	<b>2'053</b>	<b>507</b>	<b>221</b>	<b>284</b>	<b>551</b>	<b>414</b>	<b>73</b>
15-19	446	192	124	101	14	1	8	2	-	4
20-24	947	330	67	366	79	22	52	22	1	8
25-29	1'125	417	74	364	77	39	55	60	32	7
30-39	1'989	543	83	681	169	63	80	193	155	22
40-49	1'005	315	52	270	81	34	29	131	79	14
50-59	636	183	54	156	47	29	19	79	59	10
60-64	173	43	17	34	11	9	12	23	23	1
65-69	165	42	12	34	7	8	10	20	31	1
70+	354	150	39	47	22	16	19	21	34	6

<sup>1</sup> Personen, von 15 und mehr Jahren nach Schulbildung  
Quelle: Volkszählung 1980, Band 6



**Schulentlassene Wohnbevölkerung nach abgeschlossener Schulstufe und Altersklasse 1990<sup>1</sup>**

Alters-Klasse (ab 15 Jahren)	Schul-entlassene	Keine abge-schlossene Ausbildung	Obliga-torische Schule	Berufs-aus-bildung	Maturitäts-schule	Höhere Berufsaus-bildung	Höhere Fach-schule	Hoch-schule Universität	Andere Aus-bildung	Ohne Angaben
<b>Total</b>	<b>23'020</b>	<b>65</b>	<b>9'058</b>	<b>9'992</b>	<b>973</b>	<b>1'152</b>	<b>561</b>	<b>968</b>	<b>160</b>	<b>91</b>
15-19	1'573	-	1'357	195	5	-	-	-	6	10
20-24	2'643	8	649	1'609	299	36	9	11	15	7
25-29	2'708	11	649	1'491	191	142	88	106	22	8
30-39	5'091	12	1'491	2'489	214	357	178	299	39	12
40-49	4'453	13	1'478	2'077	137	299	145	258	33	13
50-59	2'646	14	1'112	1'074	49	154	82	131	21	9
60-64	1'015	3	506	349	25	61	20	39	6	6
65-69	1'039	2	615	283	16	43	21	43	9	7
70 +	1'852	2	1'201	425	37	60	18	81	9	19
<b>Liechtensteiner</b>	<b>14'690</b>	<b>35</b>	<b>5'902</b>	<b>6'451</b>	<b>623</b>	<b>675</b>	<b>304</b>	<b>458</b>	<b>83</b>	<b>59</b>
15-19	971	-	825	137	1	-	-	-	2	6
20-24	1'633	3	269	1'107	205	28	6	6	6	3
25-29	1'570	4	224	987	137	92	53	57	12	4
30-39	2'972	6	759	1'540	132	237	114	157	21	6
40-49	2'647	7	951	1'236	85	138	80	126	17	7
50-59	1'805	9	876	714	20	88	34	43	14	7
60-64	748	2	415	251	15	33	4	20	4	4
65-69	804	2	543	191	10	23	8	18	5	4
70+	1'440	2	1'040	288	18	36	5	31	2	18
<b>Ausländer</b>	<b>8'430</b>	<b>30</b>	<b>3'156</b>	<b>3'541</b>	<b>350</b>	<b>477</b>	<b>257</b>	<b>510</b>	<b>77</b>	<b>32</b>
15-19	602	-	532	58	4	-	-	-	4	4
20-24	1'010	5	380	502	94	8	3	5	9	4
25-29	1'138	7	425	504	54	50	35	49	10	4
30-39	2'119	6	732	949	82	120	64	142	18	6
40-49	1'806	6	527	841	52	161	65	132	16	6
50-59	841	5	236	360	29	66	48	88	7	2
60-64	267	1	91	98	10	28	16	19	2	2
65-69	235	-	72	92	6	20	13	25	4	3
70+	412	-	161	137	19	24	13	50	7	1

<sup>1</sup> Personen von 15 und mehr Jahren nach höchster abgeschlossener Ausbildung  
Quelle: Volkszählung 1990, Band 6

## Schüler nach Schultypen seit 1960

Jahr	Schüler in Primar- <sup>2</sup> schulen			Sekundarschulen					Total Schüler
	(Volksschulen)	Hilfs-schulen	Sonder-schulen	Oberschulen <sup>3</sup> Vaduz Triesen Eschen	Realschulen <sup>4</sup> Vaduz Balzers Triesen Eschen St. Elisabeth Schaan	Institut St. Elisabeth Schaan <sup>5,6</sup>	Werk-jahr	Liechtenst. <sup>1</sup> Gymnasium	
1960	1'947				273	198		215	2'633
1961	1'905				330	188		236	2'659
1962	1'907				342	189		254	2'692
1963	1'956				335	184		275	2'750
1964	2'010				322	181		286	2'799
1965	2'104				303	177		304	2'888
1966	2'150				319	172		326	2'967
1967	2'245				306	197		329	3'077
1968	2'295				328	189		330	3'142
1969	2'356				304	213		333	3'206
1970	2'412				318	178		346	3'254
1971	2'492				347	185		366	3'390
1972	2'541	26			363	191		360	3'481
1973	1'998	38		465	546	201		302	3'550
1974	2'053	43	32	472	592	172		277	3'641
1975	2'104	53	30	477	644	180		271	3'759
1976	2'114	66	35	464	673	170		264	3'786
1977	2'122	70	39	457	729	155		278	3'850
1978	2'083	66	35	485	727	145		311	3'852
1979	2'008	69	31	488	742	148		342	3'828
1980	1'960	77	39	519	750	166		371	3'882
1981	1'899	76	42	509	733	183		406	3'848
1982	1'814	78	41	498	732	209		443	3'815
1983	1'806	69	45	477	700	218		453	3'768
1984	1'793	54	48	478	668	216		443	3'700
1985	1'732	47	42	457	654	212		451	3'595
1986	1'705	46	48	427	636	181	15	459	3'517
1987	1'754	25	42	447	602	184	16	474	3'544
1988	1'807	21	50	433	618	160	10	475	3'574
1989	1'890	13	50	413	585	154	9	473	3'587
1990/91	1'892	-	65	403	567	155	-	487	3'569
1991/92	1'949	-	61	380	577	147	-	489	3'603
1992/93	1'985	-	58	422	629	139	-	509	3'742
1993/94	1'986	-	61	423	738	16 <sup>7</sup>	-	546	3'770
1994/95	1'914	-	62	458	796	37 <sup>7</sup>	-	567	3'834
1995/96	1'963	-	69	450	783	35 <sup>7</sup>	-	582	3'882
1996/97	1'998	-	66	474	776	45 <sup>7</sup>	-	592	3'951
1997/98	2'021	-	76	453	764	44	-	597	3'955

<sup>1</sup> Seit 1973 ohne Lyzeum Gymnasium, Gutenberg<sup>2</sup> Inkl. Einführungsklassen<sup>3</sup> Oberschule Eschen seit 1973; Oberschule Triesen seit 1979<sup>4</sup> Realschule Balzers seit 1975; Realschule Triesen seit 1985, St. Elisabeth Schaan seit 1993/1994<sup>5</sup> Ab 1994/95 als staatliche Realschule weitergeführt<sup>6</sup> Ab 1993/94 freiwilliges 10. Schuljahr<sup>7</sup> Ab 1993/94 inkl. Realschule St. Elisabeth, Schaan

Quelle: Schulstatistik Schulamt

**Lehrer<sup>1</sup> nach Schultypen 1960 - 1977**

Jahr	Lehrer			Sekundarschulen				TOTAL Lehrer
	Primar-schulen (Volksschulen)	Hilfs-schulen	Sonder-schulen	Oberschulen Vaduz Triesen Eschen	Realschulen <sup>3</sup> Vaduz Balzers Triesen Eschen	Institut Elisabeth Schaan	Liechtenst. <sup>2</sup> Gymnasium	
1960	56	.	.	.	17	15	19	107
1961	58	.	.	.	23	15	19	115
1962	60	.	.	.	25	16	23	124
1963	61	.	.	.	27	17	24	129
1964	63	.	.	.	24	16	25	128
1965	67	.	.	.	24	16	27	134
1966	68	.	.	.	24	16	26	134
1967	75	.	.	.	24	17	27	143
1968	77	.	.	.	24	16	28	145
1969	82	.	.	.	24	20	30	156
1970	89	.	.	.	25	18	33	165
1971	90	.	.	.	28	24	37	179
1972	97	4	.	.	29	20	37	187
1973	77	5	.	35	49	24	45	235
1974	82	5	.	51	46	22	43	249
1975	86	6	*	45	56	19	36	248
1976	89	9	*	48	57	20	30	253
1977	90	8	*	32	53	16	27	226

**Lehrer<sup>1</sup> nach Schulstufen seit 1980**

Jahr	Primar-lehrer	Hand-arbeits-lehrer	Turn-lehrer	Hilfs-schul-lehrer <sup>4</sup>	Ober-schul-lehrer	Real-lehrer	Gym-nasial-lehrer	Fach-lehrer <sup>5</sup>	Teil-zeit-lehrer	Gesamt Lehrer
1980	91	24 <sup>6</sup>	6	6	26	46	21	13	25	258
1981	95	19 <sup>7</sup>	5	7	30	58	27	8	45	286
1982	93	19 <sup>7</sup>	3	8	29	51	26	10	57	296
1983	97	19	3	8	29	52	26	10	63	307
1984	97	18	3	7	30	52	25	10	68	310
1985	100	19	5	6	32	50	26	7	59	304
1986	101	18	4	7	31	52	28	6	92	339
1987	103	17	5	6	34	48	27	8	97	345
1988	104	19 <sup>7</sup>	4 <sup>7</sup>	5	35 <sup>10</sup>	52 <sup>9/10</sup>	28 <sup>9</sup>	-	89 <sup>10</sup>	336
1989	109	18 <sup>7</sup>	4 <sup>7</sup>	4	38	56 <sup>9/10</sup>	29 <sup>9</sup>	-	100	358
1990/91	115 <sup>11</sup>	19	6	-	38	51	33	13	112	387
1991/92	113	.	.	.	45	51	28	127	.	368
1992/93	125 <sup>7/11/12</sup>	22 <sup>7</sup>	6 <sup>7</sup>	-	46 <sup>7</sup>	53 <sup>7</sup>	31 <sup>7</sup>	.	126	409
1993/94	122 <sup>7/11/12</sup>	22 <sup>7</sup>	8 <sup>7</sup>	-	40 <sup>7</sup>	51 <sup>7</sup>	33 <sup>7</sup>	10 <sup>7</sup>	127	413
1994/95	141 <sup>7/11/12</sup>	.	.	-	55 <sup>7</sup>	69 <sup>7</sup>	35 <sup>7</sup>	.	119	419
1995/96	144 <sup>7/11/12</sup>	.	.	-	55 <sup>7</sup>	71 <sup>7</sup>	38 <sup>7</sup>	.	134	442
1996/97	148 <sup>7/11/12</sup>	.	.	-	51 <sup>7</sup>	69 <sup>7</sup>	41 <sup>7</sup>	.	163	472

<sup>1</sup> Gesamtzahl der weiblichen und männlichen Lehrpersonen (in der Tabelle verwendet wird nur eine Bezeichnung)

<sup>2</sup> Seit 1973 ohne Lyzeum Gymnasium Gutenberg

<sup>3</sup> Seit 1975 mit Realschule Balzers, seit 1985 mit Realschule Triesen

<sup>4</sup> 1990 Hilfsschule aufgelöst

<sup>5</sup> 1992/93 wurden die Fachlehrer auf entsprechenden Schultypen aufgeteilt

<sup>6</sup> Inkl. Teilzeitlehrer

<sup>7</sup> Ohne Teilzeitlehrer

<sup>8</sup> Sind in den Zahlen der Real- u. Gymnasiallehrer enthalten

<sup>9</sup> Inkl. Ordenslehrer

<sup>10</sup> Inkl. Fachlehrer

<sup>11</sup> Inkl. Einführungsklassenlehrer

<sup>12</sup> Inkl. Ergänzungslehrer

Quelle: Rechenschaftsbericht der Fürstlichen Regierung

## Kindergärten und Kinder seit 1960

Jahr	Anzahl Kindergärten Klassen	Kinder	Kindergärtnerinnen <sup>1</sup>
1960	10	*	10
1961	10	427	10
1962	11	439	11
1963	12	532	12
1964	12	547	12
1965	13	558	13
1966	14	590	14
1967	15	573	15
1968	17	647	17
1969	18	637	18
1970	23	687	23
1971	26	682	26
1972	31	735	31
1973	37	870	35
1974	39	914	39
1975	39	888	39
1976	41	839	41
1977	40	784	40
1978	42	809	42
1979	41	783	41
1980	39	698	41
1981	41	723	41
1982	41	724	41
1983	41	707	41
1984	41	704	41
1985	46	744	46
1986	49	779	49
1987	52	822	52
1988	54	784	52
1989	52	734	52
1990/91	51	739	51
1991/92	51	700	51
1992/93	51	738	51
1993/94	51	768	51
1994/95	52	778	52
1995/96	52	801	60
1996/97	51	786	*
1997/98	53	788	*

<sup>1</sup> Inkl. Teilzeitlehrerinnen (Job-sharing)  
Quelle: Schulstatistik Schulamt



Klassen, Schüler und Lehrkräfte der Primarschulen<sup>1</sup> seit 1930

Jahr	Alltagsschule Schüler				Klassenlehrer			Fortbildungsschule Schüler		
	Klassen	Knaben	Mädchen	Total	männlich	weiblich	Total	Knaben	Mädchen	Total
1930	37	776	695	1'471	21	16	37	113	151	264
1935	39	729	739	1'468	24	15	39	148	169	317
1940	42	695	724	1'419	26	16	42	123	162	285
1945	42	712	732	1'444	27	15	42	102	140	242
1950	50	817	841	1'658	33	17	50	82	133	215
1951	52	885	905	1'790	35	17	52	91	134	225
1952	52	893	945	1'838	35	17	52	85	115	200
1953	53	942	986	1'928	36	17	53	71	108	179
1954	55	920	998	1'918	39	16	55	90	111	201
1955	56	941	1'000	1'941	40	16	56	83	150	233
1956	56	966	1'028	1'994	40	16	56	67	150	217
1957	57	962	1'008	1'970	41	16	57	64	133	197
1958	56	959	962	1'921	40	16	56	81	111	192
1959	56	968	957	1'925	40	16	56	93	119	212
1960	56	982	965	1'947	40	16	56	-	111	111
1961	58	946	959	1'905	42	16	58	-	103	103
1962	60	957	950	1'907	43	17	60	-	116	116
1963	61	992	964	1'956	46	15	61	-	118	118
1964	63	1'017	993	2'010	48	15	63	-	100	100
1965	67	1'062	1'042	2'104	50	17	67	-	78	78
1966	68	1'050	1'100	2'150	51	17	68	-	80	80
1967	75	1'123	1'122	2'245	52	23	75	-	80	80
1968	77	1'162	1'133	2'295	55	22	77	-	91	91
1969	82	1'202	1'154	2'356	58	24	82	-	74	74
1970	89	1'214	1'198	2'412	59	30	89	-	-	-
1971	90	1'243	1'249	2'492	62	28	90	-	-	-
1972	97	1'278	1'263	2'541	66	31	97	-	-	-
1973	77	994	1'004	1'998	48	29	77	-	-	-
1974	82	1'037	1'016	2'053	51	31	82	-	-	-
1975	86	1'048	1'056	2'104	52	34	86	-	-	-
1976	89	1'052	1'062	2'114	47	42	89	-	-	-
1977	90	1'068	1'054	2'122	50	40	90	-	-	-
1978	90	1'042	1'041	2'083	50	40	90	-	-	-
1979	92	1'023	985	2'008	52	40	92	-	-	-
1980	95	1'003	957	1'960	55	40	95	-	-	-
1981	95	979	920	1'899	52	43	95	-	-	-
1982	93	907	907	1'814	52	41	93	-	-	-
1983	97	920	886	1'806	52	45	97	-	-	-
1984	98	911	882	1'793	51	47	98	-	-	-
1985	99	872	860	1'732	52	45	97	-	-	-
1986 <sup>2</sup>	100	845	845	1'690	54	47	101	-	-	-
1987	104	902	852	1'754	56	47	103	-	-	-
1988	105	920	887	1'807	56	46	102	-	-	-
1989	109	968	922	1'890	55	55	110	-	-	-
1990/91	115	975	917	1'892	53	62	115	-	-	-
1991/92	116	991	958	1'949	-	-	-	-	-	-
1992/93	118	1'025	960	1'985	52	66	118	-	-	-
1993/94	118	1'008	978	1'986	54 <sup>3</sup>	64 <sup>3</sup>	118	-	-	-
1994/95	109	924	921	1'845	49	66	115	-	-	-
1995/96	124	1'080	945	1'963	46	73	119	-	-	-
1996/97	123	1'055	943	1'998	50	73	123	-	-	-
1997/98	125	1'043	978	2'021	52	82	134	-	-	-

<sup>1</sup> Bis 1977 Volksschulen<sup>2</sup> Inkl. Einführungsklassen<sup>3</sup> Exkl. Ergänzungslehrerinnen bzw. Ergänzungslehrer

Quelle: Schulstatistik Schulamt

**Klassen, Schüler und Lehrkräfte der Hilfsschulen von 1972 - 1989**

Jahr	Anzahl Klassen	Schüler			Lehrer Gesamt
		Knaben	Mädchen	Total	
1972 <sup>1</sup>	2	13	13	26	4
1973	2	20	18	38	5
1974	3	22	21	43	5
1975	4	28	25	53	6
1976	5	33	33	66	8
1977	6	35	35	70	8
1978 <sup>2</sup>	6	34	32	66	6
1979	6	39	30	69	6
1980	7	41	36	77	7
1981	7	43	33	76	7
1982	8	42	36	78	8
1983	8	37	32	69	8
1984	7	29	25	54	7
1985	6	24	23	47	6
1986	6	24	22	46	8
1987	4	14	11	25	6
1988	3	12	9	21	5
1989	2	7	6	13	4

**Schüler der Sonderschule<sup>3</sup> seit 1974**

Jahr	Schüler			Schulklassen-abteilungen
	Knaben	Mädchen	Total	
1974	13	19	32	*
1975	11	19	30	*
1976	23	12	35	*
1977	27	12	39	*
1978	21	14	35	4
1979	17	14	31	4
1980	22	17	39	5
1981	26	16	42	5
1982	23	18	41	5
1983	28	17	45	6
1984	31	17	48	6
1985	25	17	42	6
1986	30	18	48	6
1987	24	18	42	6
1988	31	19	50	7
1989	33	17	50	8
1990/91	43	22	65	10
1991/92	38	23	61	10
1992/93	33	25	58	6
1993/94	35	26	61	8
1994/95	39	23	62	8
1995/96	42	27	69	8
1996/97	39	27	66	8
1997/98	54	22	76	9

<sup>1</sup> 1972 Eröffnung der Hilfsschulen  
<sup>2</sup> Ab 1978 ohne Fach- und Teilzeitlehrer  
<sup>3</sup> Heilpädagogische Tagesstätte  
 Quelle: Schulstatistik Schulamt

## Schüler der Oberschule seit 1973

Jahr	Schüler			Schulklassen
	Knaben	Mädchen	Total	
1973 <sup>1</sup>	263	202	465	35
1974	250	222	472	51
1975	259	218	477	45
1976	243	221	464	48
1977	234	223	457	32
1978 <sup>2</sup>	253	232	485	25
1979	252	235	487	29
1980	269	250	519	26
1981	251	258	509	30
1982	256	242	498	29
1983	241	236	477	29
1984	257	221	478	30
1985	254	203	457	32
1986	235	192	427	31
1987	240	207	447	34
1988	214	219	433	35
1989	211	202	413	29
1990/91	208	195	403	30
1991/92	208	172	380	
1992/93	225	197	422	31
1993/94	234	189	423	30
1994/95	271	187	458	31
1995/96	259	191	450	32
1996/97	263	211	474	32
1997/98	252	201	453	33

<sup>1</sup> 1973 Eröffnung der Oberschulen

<sup>2</sup> Ab 1978 ohne Fach-, Turn-, Handarbeits- u. Teilzeitlehrer

Quelle: Schulstatistik Schulamt

**Schüler u. Lehrkräfte der Realschulen seit 1930<sup>4</sup>**

Jahr	Schüler				Klassenlehrer <sup>1/3</sup>		
	Knaben	Mädchen	Total	davon Liechtensteiner	männlich	weiblich	Total
1930	41	9	50	*	5	-	5
1935	74	21	95	*	8	2	10
1940	50	37	87	*	8	2	10
1945	77	50	127	*	10	2	12
1950	95	61	156	128	11	2	13
1951	*	*	139	127	11	2	13
1952	90	53	143	124	10	2	12
1953	103	65	168	146	10	2	12
1954	125	84	209	180	10	2	12
1955	131	105	236	193	12	2	14
1956	138	104	242	193	12	2	14
1957	134	109	243	202	15	2	17
1958	134	114	248	218	10	2	12
1959	140	125	265	241	15	2	17
1960	139	134	273	247	15	2	17
1961	164	166	330	282	19	4	23
1962	163	179	342	296	21	4	25
1963	161	174	335	294	21	6	27
1964	150	172	322	270	19	5	24
1965	133	170	303	261	19	5	24
1966	158	161	319	278	19	5	24
1967	141	165	306	262	19	5	24
1968	168	160	328	272	18	6	24
1969	142	162	304	251	18	6	24
1970	166	152	318	272	19	6	25
1971	176	171	347	282	22	6	28
1972	204	159	363	299	23	6	29
1973	308	238	546	*	*	*	49
1974	328	264	592	*	*	*	46
1975	350	294	644	*	*	*	56
1976	372	301	673	*	*	*	57
1977	391	338	729	*	*	*	53
1978 <sup>2</sup>	395	332	727	534	30	4	34
1979	401	341	742	547	31	4	35
1980	402	348	750	534	31	4	35
1981	399	334	733	512	32	4	36
1982	410	327	737	516	32	5	37
1983	401	299	700	492	31	4	35
1984	398	270	668	470	32	3	35
1985	372	282	654	466	32	3	35
1986	354	282	636	456	32	3	35
1987	318	284	602	413	31	4	35
1988	347	271	618	427	31	4	35
1989	330	255	585	385	35	4	39
1990/91	311	256	567	367	31	3	34
1991/92	331	246	577	362	.	.	.
1992/93	362	267	629	391	32	4	36
1993/94	337	401	738	401	39	5	44
1994/95	365	431	796	491	36	7	43
1995/96	367	416	783	473	39	7	46
1996/97	347	429	776	466	39	9	48
1997/98	348	416	764	509	39	9	48

<sup>1</sup> Inkl. haupt- und nebenberufliche Lehrkräfte bis 1977  
<sup>2</sup> Ab 1978 ohne Fach-, Turn-, Handarbeits- und Teilzeitlehrer  
<sup>3</sup> Ab 1995/96 inkl. 10. Schuljahr  
<sup>4</sup> Ab 1993/1994 inkl. Institut St. Elisabeth Schaan  
 Quelle: Schulstatistik Schulamt



Schüler und Lehrkräfte der Töcherschule St. Elisabeth<sup>1</sup> 1935 bis 1993

Jahr	Schüler		Schüler nach Heimat		Lehrkräfte		
	Im ganzen	deren Eltern im FL wohnen	Liechtensteiner	Ausländer	männlich	weiblich	davon Liechtensteiner
1935	15	*	*	*	-	5	*
1940	14	*	*	*	-	5	*
1945	50	*	*	*	4	5	*
1950	38	27	22	16	1	9	*
1951	51	36	28	23	2	9	*
1952	52	41	32	20	2	9	1
1953	69	45	36	33	3	10	1
1954	96	51	43	53	3	10	1
1955	108	53	45	63	3	10	1
1956	147	68	60	87	4	10	1
1957	169	91	85	84	4	10	1
1958	191	120	112	79	4	10	1
1959	202	124	116	86	4	11	1
1960	198	111	98	100	4	11	1
1961	188	98	90	98	4	11	1
1962	189	95	87	102	4	12	1
1963	184	93	79	105	4	13	2
1964	181	92	76	105	4	12	2
1965	177	92	78	99	4	12	1
1966	172	97	85	87	4	12	1
1967	197	113	96	101	4	13	1
1968	189	106	91	98	4	12	2
1969	213	126	106	107	4	16	3
1970	178	125	108	70	4	14	3
1971	185	148	128	57	4	20	3
1972	191	161	138	53	5	15	4
1973	201	180	157	44	4	20	*
1974	172	153	133	39	3	19	*
1975	180	158	131	49	4	15	*
1976	170	*	123	47	4	16	*
1977	155	*	108	47	5	11	*
1978 <sup>2</sup>	145	*	100	45	4	4	*
1979	148	*	97	51	5	3	*
1980	166	*	117	49	4	5	*
1981	183	*	124	59	6	3	4
1982 <sup>3</sup>	209	*	135	74	5	4	3
1983	218	*	143	75	7	4	4
1984	216	*	144	72	7	5	5
1985	212	*	143	69	5	6	3
1986	151	*	103	48	5	5	3
1987 <sup>4</sup>	184	*	123	61	4	3	3
1988	160	*	92	68	6	3	4
1989	154	*	102	52	9	1	5
1990/91	138	*	92	46	7	2	6
1991/92	133	*	95	38	.	.	.
1992/93	124	*	84	40	6	2	4

<sup>1</sup> Der Schultyp umfasst die Unterrichtsfächer einer Real-, Handels- und Hauswirtschaftsschule. Ab 1993/94 staatliche Realschule<sup>2</sup> Ab 1978 ohne Turn-, Handarbeits- und Teilzeitlehrer<sup>3</sup> Ohne 10. Schuljahr<sup>4</sup> inkl. 10. Schuljahr

Quelle: Schulleitung Institut St. Elisabeth

**Klassen, Schüler und Lehrkräfte des Lyzeums Gutenberg 1935 bis 1973**

Jahr	Klassen	Schüler	Maturität	Professoren
1935	1	23	-	5
1936	1	28	-	5
1937	1	25	-	5
1938	1	21	-	4
1939 bis 1953 mit der Privatschule in der Schweiz zusammengezogen				
1954	1	7	-	4
1955	2	13	*	4
1956	2	13	8	4
1957	2	14	5	5
1958	2	10	8	5
1959	2	16	5	5
1960	1	11	11	6
1961	1	9	11	4
1962	2	17	-	5
1963	2	22	9	4
1964	2	24	8	5
1965	2	17	14	5
1966	2	16	9	5
1967	2	25	6	5
1968	1	16	9	4
1969	1	10	16	4
1970	1	10	-	4
1971	2	24	10	5
1972	2	18	12	5
1973 <sup>1</sup>	1	5	5	4

<sup>1</sup> Das Lyzeum Gutenberg ist 1973 vom Orden aufgehoben worden  
Quelle: Rechenschaftsbericht der Fürstlichen Regierung

Schüler und Lehrkräfte des Liechtensteinischen Gymnasiums seit 1937

Jahr	Schüler				des Gymnasiums			der Wirtsch.	Mittelschule	Anzahl Klassen <sup>1</sup>
	Gesamtzahl		Im ganzen	Davon Liechtensteiner	Im ganzen	Maturanten	Im ganzen	Diplome		
Knaben	Mädchen									
1937	58	-	58	26	58	-	-	-	8	
1940	75	-	75	40	75	-	-	-	15	
1945	94	-	94	60	94	3	-	-	14	
1950	84	-	84	40	84	6	-	-	14	
1951	77	-	77	33	77	6	-	-	15	
1952	84	-	84	37	84	6	-	-	11	
1953	89	-	89	48	34	7	55	-	11	
1954	103	-	103	47	37	-	66	-	11	
1955	117	-	117	58	37	-	80	-	12	
1956	139	-	139	67	46	-	93	-	12	
1957	149	-	149	81	43	-	106	11	13	
1958	167	-	167	94	55	-	112	-	13	
1959	189	-	189	101	75	-	114	9	12	
1960	204	-	204	111	101	-	103	5	13	
1961	227	-	227	122	119	-	108	8	15	
1962	237	-	237	135	134	11	103	8	18	
1963	253	-	253	150	155	8	98	5	20	
1964	262	-	262	157	169	12	93	7	20	
1965	287	-	287	170	194	8	93	11	22	
1966	310	-	310	192	204	17	106	13	21	
1967	304	-	304	187	198	12	106	9	22	
1968 <sup>2</sup>	302	12	314	198	200	17	114	11	24	
1969	293	30	323	207	204	17	119	8	26	
1970	293	43	336	205	222	15	114	9	29	
1971	280	62	342	215	238	18	104	15	32	
1972	270	72	342	207	259	10	83	11	32	
1973	224	73	297	*	259	10	38	13	41	
1974	189	88	277	*	258	10	19	9	43	
1975	181	90	271	*	261	21	10	7	36	
1976	176	88	264	*	*	24	*	*	30	
1977	182	96	278	*	*	21	-	-	27	
1978 <sup>3</sup>	188	123	311	164	311	26	-	-	15	
1979	217	125	342	180	342	29	-	-	21	
1980	222	149	371	206	371	22	-	-	20	
1981	243	163	406	223	406	28	-	-	20	
1982	265	178	443	239	443	23	-	-	24	
1983	267	186	453	247	453	38	-	-	25	
1984	260	183	443	240	443	51	-	-	25	
1985	261	190	451	231	451	49	-	-	26	
1986	268	191	459	250	459	54	-	-	28	
1987	278	196	474	253	474	54	-	-	27	
1988	282	193	475	266	475	51	-	-	28	
1989	259	214	473	257	473	58	-	-	26	
1990/91	267	220	487	250	487	43	-	-	27	
1991/92	262	227	489	284	489	54	-	-	27	
1992/93	271	238	509	292	509	52	-	-	28	
1993/94	290	256	546	324	546	50	-	-	29	
1994/95	302	265	567	351	567	54	-	-	29	
1995/96	310	272	582	364	582	49	-	-	29	
1996/97	306	286	592	369	592	*	-	-	30	
1997/98	306	291	597	410	597	*	-	-	30	

<sup>1</sup> Inkl. haupt- und nebenberuflicher Lehrkräfte bis 1977

<sup>2</sup> Ab 1968 bis 1976 in 1. Klasse nur Vorstufe, keine eigentliche Trennung in Gymnasium und Mittelschule

<sup>3</sup> Ab 1978 ohne Fach-, Turn- und Teilzeitlehrer

Quellen: Schulstatistik Schulamt

Schüler und Lehrkräfte der Liechtensteinischen Ingenieurschule (LIS)<sup>1</sup> seit 1961

Jahr	Schüler im ganzen	Schüler mit Wohnsitz in Liechtenstein	Erteilte Diplome	Schüler nach Heimat		Lehrer <sup>2</sup>
				Liechtensteiner	Ausländer	
1961	38	27	-	18	20	8
1962	63	43	-	26	37	12
1963	93	40	-	28	65	18
1964	84	46	-	29	55	18
1965	92	34	18	21	71	26
1966	82	36	14	25	57	29
1967	77	34	32	26	51	23
1968	72	29	11	24	48	26
1969	65	30	13	22	43	30
1970	51	20	11	15	36	25
1971	45	24	21	12	33	22
1972	44	26	12	26	18	25
1973	35	*	6	*	*	18
1974	40	*	5	*	*	18
1975	47	*	16	*	*	17
1976	43	25	7	23	20	19
1977	57	32	-	25	32	26
1978	62	32	13	26	36	30
1979	54	22	20	17	37	24
1980	47	21	8	14	33	27
1981	69	30	7	18	51	29
1982	59	23	21	15	44	29
1983	56	24	19	13	43	29
1984	66	25	-	15	51	28
1985	110	*	30	*	*	35
1986	111	43	8	33	78	50
1987	147	51	9	36	111	74
1988	221	*	10	51	170	100
1989	216	63	73	48	168	96
1990	182	54	33	38	144	88
1991	169	51	19	31	138	135
1992	214	*	13	45	169	163
1993	223	*	23	43	180	153
1994	243	*	33	41	202	160
1995	264	*	47	44	220	160
1996	253	*	52	32	221	170

<sup>1</sup> Bis 1987 Abendtechnikum Vaduz<sup>2</sup> Nur nebenberufliche Lehrkräfte

Quelle: Rechenschaftsbericht der Fürstlichen Regierung



## Schüler, Musikfächer und Lehrkräfte der Liechtensteinischen Musikschule seit 1963

Jahr <sup>1</sup>	Schüler	Musikfächer	Lehrer <sup>3</sup>
1963 <sup>2</sup>	332	6	10
1964	372	6	13
1965	316	6	11
1966	432	11	19
1967	598	9	22
1968	573	9	26
1969	598	10	28
1970	859	12	29
1971	850	12	34
1972	919	11	43
1973	887	15	43
1974	996	14	41
1975	1'101	14	47
1976	1'216	16	43
1977	1'409	15	52
1978	1'464	15	55
1979	1'599	15	60
1980	1'765	20	64
1981	1'728	20	63
1982	1'940	20	67
1983	1'971	20	68
1984	2'222	22	76
1985	2'175	22	76
1986	2'208	30	91
1987	2'306	30	94
1988	2'456	30	96
1989	2'355	30	86
1989/90 <sup>4</sup>	2'412	30	89
1990	2'493	30	93
1991	2'486	30	86
1992	2'400	30	82
1993	2'226	30	87
1994	2'272	36	87
1995	2'306	36	87
1996	2'307	36	88

<sup>1</sup> Sommersemester

<sup>2</sup> Eröffnet am 22. April 1963

<sup>3</sup> Haupt- und nebenberufliche Lehrkräfte

<sup>4</sup> Ab 1989/90 2. Semester

Quelle: Liechtensteinische Musikschule

## Lehrlinge nach Lehrjahr, Geschlecht und Nationalität seit 1970

Jahr <sup>1</sup>	Lehrlinge im ... Lehrjahre				Lehrlinge			Nach Nationalität			
	1.	2.	3.	4.	männl.	weibl.	Total	Liechten- steiner	Schwei- zer	Öster- reicher	Andere
1970	*	*	*	*	391	68	459	331	101	14	13
1971	*	*	*	*	419	74	493	361	107	13	12
1972	*	*	*	*	434	73	507	361	123	7	16
1973	*	*	*	*	441	97	538	366	142	14	16
1974	226	169	141	67	481	122	603	*	*	*	*
1975	218	197	140	56	479	132	611	*	*	*	*
1976	256	203	179	66	542	162	704	*	*	*	*
1977	267	242	161	80	551	199	750	*	*	*	*
1978	281	242	189	53	534	231	765	*	*	*	*
1979	293	247	198	66	548	256	804	*	*	*	*
1980	277	263	203	51	514	280	794	526	187	39	42
1981	334	244	199	64	549	292	841	543	190	46	62
1982	300	297	183	74	542	312	854	533	207	52	62
1983	313	290	218	76	572	325	897	554	220	52	71
1984	290	300	209	99	568	330	898	540	217	62	79
1985	319	293	230	75	556	361	917	556	221	65	75
1986	351	326	216	87	606	374	980	588	221	71	100
1987	298	344	242	74	585	373	958	575	222	62	99
1988	281	305	281	72	*	*	939	591	207	50	91
1989	315	286	236	90	*	*	927	582	215	37	93
1990	309	310	231	86	*	*	936	587	222	38	89
1991	281	298	258	75	*	*	912	544	224	38	106
1992	256	285	254	78	534	339	873	518	214	*	*
1993	281	266	232	81	543	317	860	499	222	36	103
1994	266	274	231	74	544	301	845	455	230	46	114
1995	279	273	238	70	*	*	860	443	249	46	122
1996	267	291	224	81	*	*	863	444	255	40	124

<sup>1</sup> Stichtag 31. Dezember  
Quelle: Amt für Berufsbildung

**Liechtensteinische Studenten an Universitäten und Hochschulen in der Schweiz  
seit 1967/68**

Winter- semester	Studienort												TOTAL	davon weiblich
	Basel	Bern	Fribourg	Genf	Lausanne	Luzern	Neu- chatel	St. Gallen	Zürich	EPF Lausanne	ETH Zürich			
1967/68 <sup>1</sup>	7	6	11	1	1	-	-	11	13	-	7	57	6	
1968/69	10	5	13	3	2	-	-	9	10	1	5	58	3	
1969/70	11	8	12	3	1	-	-	10	14	-	7	66	*	
1970/71	12	5	9	2	1	-	-	14	15	-	10	68	*	
1971/72	11	6	11	4	1	-	-	12	21	1	10	77	*	
1972/73	14	7	18	3	1	-	-	11	23	-	11	88	*	
1973/74	17	16	19	2	1	1	-	20	30	-	13	119	13	
1974/75	18	13	22	2	1	1	-	23	31	-	17	128	12	
1975/76	14	12	23	1	-	-	1	21	33	-	19	124	15	
1976/77	16	12	19	2	-	-	-	17	41	-	22	129	21	
1977/78	15	20	10	3	-	-	-	20	44	-	21	133	25	
1978/79	18	24	11	2	1	1	-	19	39	-	22	137	25	
1979/80	19	26	8	2	2	1	-	20	43	-	25	146	30	
1980/81	15	25	9	3	-	1	1	21	47	-	33	155	36	
1981/82	15	27	14	1	1	-	-	26	49	-	32	165	46	
1982/83	17	27	18	1	1	-	1	25	44	-	39	173	49	
1983/84	15	26	21	2	3	-	-	32	49	-	43	191	56	
1984/85	16	23	27	3	3	-	1	42	50	1	41	207	58	
1985/86	18	28	31	3	1	-	1	44	59	1	43	229	68	
1986/87 <sup>2</sup>	21	39	31	2	1	-	2	59	65	2	51	273	81	
1987/88	25	34	36	2	1	-	1	58	71	4	51	283	83	
1988/89	31	34	39	3	5	-	3	69	81	2	54	321	100	
1989/90	31	33	48	2	2	-	2	62	89	3	63	335	99	
1990/91	28	33	41	2	3	-	2	61	87	3	75	335	103	
1991/92	32	44	45	2	5	-	2	67	88	4	74	363	116	
1992/93	30	49	42	2	2	-	2	57	84	2	73	343	118	
1993/94	24	55	49	2	3	-	3	54	90	3	69	352	*	
1994/95	21	56	50	3	3	-	3	50	75	4	79	344	*	
1995/96	19	57	62	3	3	1	2	51	72	4	70	344	112	
1996/97	17	61	60	3	2	1	3	46	85	5	69	352	124	

<sup>1</sup> Quelle: Hochschulen (Ordentliche Hörer)

<sup>2</sup> Quelle: Statistik des Hochschulwesens in der Schweiz - Die Länderzuordnung erfolgt nach zivilrechtlichem Wohnsitz (Immatrikulierte Studierende)

**Liechtensteinische Studenten<sup>1</sup> an Universitäten und Hochschulen<sup>2</sup> in Österreich seit 1979/80**

Wintersemester	Studienort													TOTAL <sup>3</sup>	davon weiblich
	Wien	Graz	Innsbruck	Salzburg	TU Wien	TU Graz	Leoben	Bodenkultur Wien	Veterinärmedizin Wien	Wirtschaftsuniversität Wien	Linz	Klagenfurt			
1979/80	15	2	37	1	1	4	-	1	1	1	-	-	62	17	
1980/81	15	2	40	1	3	4	-	1	2	1	-	-	69	16	
1981/82	10	2	38	2	3	3	-	1	2	-	-	-	61	13	
1982/83	15	2	38	2	4	2	-	1	2	-	-	-	65	16	
1983/84	16	2	40	3	3	3	-	2	1	3	-	-	72	16	
1984/85	18	2	35	5	3	3	-	1	2	4	1	-	72	19	
1985/86	17	1	32	3	2	3	-	1	2	6	1	-	66	19	
1986/87	12	1	28	2	3	4	-	1	2	5	1	-	57	12	
1987/88	17	1	27	2	3	3	-	2	2	6	2	-	62	15	
1988/89	13	-	29	1	2	3	-	2	2	6	2	-	57	15	
1989/90	15	-	31	4	3	3	-	2	2	3	3	-	63	16	
1990/91	13	-	27	2	2	2	-	2	2	3	3	-	53	12	
1991/92	13	-	30	3	3	3	-	2	2	3	2	-	57	12	
1992/93	14	-	34	4	2	2	-	4	2	3	2	-	64	15	
1993/94	12	-	36	3	3	1	-	4	1	3	-	-	62	16	
1994/95	17	-	38	4	3	1	-	5	2	4	-	-	74	19	
1995/96	15	-	40	5	3	-	-	3	1	3	1	-	71	18	

**Liechtensteinische Studenten<sup>1</sup> an Kunsthochschulen in Österreich seit 1979/80**

Wintersemester	Hochschule						TOTAL	davon weiblich
	für Musik und darstellende Kunst			für künstlerische und industrielle Gestaltung in Linz	für angewandte Kunst in Wien			
	in Wien	Mozarteum in Salzburg	in Graz					
1979/80	-	1	-	-	-	1	-	
1980/81	-	-	-	-	-	-	-	
1981/82	-	-	-	-	-	-	-	
1982/83	-	-	-	-	-	-	-	
1983/84	-	-	-	-	-	-	-	
1984/85	-	-	-	-	-	-	-	
1985/86	-	-	-	-	-	-	-	
1986/87	1	-	-	-	-	1	-	
1987/88	-	-	1	-	-	1	-	
1988/89	1	-	-	-	1	2	-	
1989/90	2	-	1	-	1	4	-	
1990/91	1	-	1	-	2	4	-	
1991/92	2	-	1	-	-	3	-	
1992/93	1	-	-	-	1	2	1	
1993/94	-	-	-	-	1	1	1	
1994/95	-	-	-	-	1	1	1	
1995/96	-	-	-	-	1	2	2	

<sup>1</sup> Ordentliche Hörer

<sup>2</sup> Ohne Kunsthochschulen

<sup>3</sup> Die Totalzahl erfasst Personen. Wegen Doppelmatrikulation kann sie von der Summenzahl abweichen

Quelle: Österreichische Hochschulstatistik - Die Länderzuordnung erfolgt nach Staatsbürgerschaft



**Liechtensteinische Studenten an Universitäten und Hochschulen in der Bundesrepublik Deutschland seit 1979/80 (nach Fächergruppen)**

Wintersemester	Sprach- u. Kulturwissenschaft	Sport, Sportwissenschaft	Rechts- Wirtschaftswissenschaft	Mathematik, Naturwissenschaft	Humanmedizin	Veterinärmedizin	Agrar- Forst. u. Ernährungswissenschaft	Ingenieurwissenschaft	Kunst, Kunstwissenschaft	Sonstige Fächer	TOTAL	davon weiblich
1979/80	2	-	2	2	2	-	-	-	-	-	8	2
1980/81	2	-	3	2	2	-	-	-	1	-	10	2
1981/82	3	-	3	1	1	-	1	1	1	-	11	3
1982/83	1	-	3	-	1	-	1	1	1	-	8	3
1983/84	1	-	4	1	1	-	1	-	1	-	9	3
1984/85	-	-	3	1	-	-	1	-	1	-	6	2
1985/86	1	-	2	3	-	-	1	1	1	-	9	2
1986/87	2	-	3	2	1	-	-	1	-	-	9	3
1987/88	3	-	2	2	1	-	1	1	-	-	10	4
1988/89	3	-	1	2	-	-	-	2	2	-	10	6
1989/90	4	-	2	1	-	-	-	2	1	-	10	6
1990/91	5	-	2	2	-	-	-	2	1	-	12	6
1991/92	5	-	4	-	-	-	-	2	-	-	11	5
1992/93	7	-	4	-	1	-	-	2	-	-	14	4
1993/94	4	-	2	-	1	-	-	2	1	-	10	5
1994/95	6	-	5	-	1	-	-	2	2	-	16	8
1995/96	7	-	8	-	1	-	-	7	1	-	24	11

**Liechtensteinische Studenten an Universitäten und Hochschulen in der Bundesrepublik Deutschland seit 1979/80 (nach Hochschularten)**

Wintersemester	Universitäten	Gesamthochschulen	Pädagogische Hochschulen	Theologische Hochschulen	Kunsthochschulen	Fachhochschulen (ohne Verwaltungshochschulen) <sup>1</sup>	(Verwaltungshochschulen) <sup>1</sup>	TOTAL	davon weiblich
1979/80	7	-	-	-	-	1	-	8	2
1980/81	9	-	-	-	-	1	-	10	2
1981/82	8	1	-	-	-	2	-	11	3
1982/83	4	1	-	-	-	3	-	8	3
1983/84	5	1	-	-	-	3	-	9	3
1984/85	3	1	-	-	-	2	-	6	2
1985/86	5	1	-	-	-	3	-	9	2
1986/87	7	1	-	-	-	1	-	9	3
1987/88	9	-	-	-	-	1	-	10	4
1988/89	8	1	-	-	-	1	-	10	6
1989/90	8	1	-	-	-	1	-	10	6
1990/91	10	1	-	-	-	1	-	12	6
1991/92	9	1	-	-	-	1	-	11	5
1992/93	9	3	-	-	-	2	-	14	4
1993/94	5	2	-	-	1	2	-	10	5
1994/95	9	5	-	-	1	1	-	16	8
1995/96	7	10	-	1	-	6	-	24	11

<sup>1</sup> Trennung Fachhochschulen - Verwaltungshochschulen ab WS 1981/82

Quelle: Statistisches Bundesamt Wiesbaden (Hg.), Fachserie 11, Bildung und Kultur, Reihe 4. 1, Studenten an Hochschulen

## Benützung der Landesbibliothek seit 1965

Jahr	Ausleihe aus eigenen Beständen	Ausleihe aus ausländischen Beständen	Total Ausleihe	Ungefähre Zahl der Lesesaalbenützer	Leserbesuche	Total eingeschriebene Leser	Ausleihtage	Ausgeliehene Medien pro Tag	Leserbesuche pro Tag
1965	13'237	400	13'637	4'605	6'467	1'770	298	45.7	21.7
1966	13'076	500	13'576	4'700	5'978	2'155	295	46.0	20.3
1967	12'461	663	13'124	5'619	5'412	2'462	293	44.8	18.5
1968	11'656	938	12'594	5'400	5'297	2'791	289	43.6	18.3
1969	12'806	689	13'495	6'765	5'496	3'236	299	45.1	18.4
1970	13'827	740	14'567	6'320	5'209	3'639	298	48.9	17.5
1971	14'565	1'502	16'067	6'228	5'501	4'031	300	53.6	18.3
1972	16'135	1'690	17'825	6'343	5'861	4'537	300	59.4	19.5
1973	18'151	1'879	20'030	6'848	6'304	4'980	299	66.9	21.1
1974	20'726	2'292	23'018	7'370	6'811	5'507	298	77.2	22.9
1975	23'278	2'812	26'090	7'575	7'252	5'920	256	101.9	28.3
1976	21'995	2'420	24'415	6'979	6'680	6'286	248	98.4	26.9
1977	21'695	3'035	24'730	6'973	6'883	6'753	238	103.9	28.9
1978	23'168	2'595	25'763	6'549	7'147	7'156	249	103.5	28.7
1979	24'412	3'271	27'683	6'688	6'936	7'511	249	111.2	27.8
1980	23'422	3'110	26'532	6'483	6'637	7'919	246	103.8	27.0
1981	23'136	2'485	25'621	6'132	6'442	8'250	246	104.6	26.2
1982	24'469	2'576	27'045	6'212	6'477	8'595	245	110.4	26.4
1983	25'375	2'416	27'791	6'180	6'704	8'930	248	112.0	27.0
1984	24'430	2'038	26'468	5'875	6'598	9'253	249	106.0	27.0
1985	24'418	2'169	26'587	5'999	6'514	9'548	246	108.0	27.0
1986	27'463	2'042	29'505	*	*	10'100	234	126.0	*
1987	33'243	2'140	35'383	*	*	10'791	240	147.0	*
1988	49'859	1'925	51'784	*	*	12'093	248	209.0	*
1989	51'446	2'178	53'624	*	*	13'060	246	218.0	*
1990	54'842	1'665	56'507	*	*	13'937	244	232.0	*
1991	53'112	1'550	54'662	*	*	14'816	247	223.0	*
1992	58'727	1'500	60'227	*	*	15'754	247	244.0	*
1993	60'053	1'518	61'571	*	*	16'750	245	251.0	*
1994	62'106	1'415	63'521	*	*	17'502	247	257.0	*
1995	67'693	1'495	69'188	*	*	18'137	238	286.0	*
1996	75'847	1'730	77'577	*	*	18'941	246	315.0	*

Quelle: Jahresbericht Liechtensteinische Landesbibliothek

**Besucher des Landesmuseums und der staatlichen Kunstsammlung seit 1972**

Jahr	Landesmuseum (Anzahl Besucher)		Staatliche Kunstsammlung	
	Vaduz	Wohnmuseum Schellenberg <sup>2</sup>	(Anzahl Besucher)	(Anzahl Führungen)
1972	10'587	.	28'333	*
1973	17'020	.	25'132	.
1974	12'844	.	30'464	*
1975	10'599	.	29'461	*
1976	16'794	.	28'174	*
1977	12'095	.	36'635	*
1978	16'814	.	33'570	*
1979	12'270	.	31'426	*
1980	11'352	.	36'288	*
1981	18'923	.	39'994	*
1982	11'065	.	34'089	*
1983	11'987	.	35'941	*
1984	11'497	.	38'407	*
1985	11'452	.	29'855	*
1986	12'085	.	*	*
1987	11'059	.	33'909	194
1988	11'029	.	33'911	204
1989	17'517	.	32'516	201
1990	12'329	.	21'243	129
1991	19'894	.	22'096	159
1992	3'248 <sup>1</sup>	.	19'735	127
1993	*	.	14'862	71
1994	*	550	19'945	126
1995	-	1'500	15'951	140
1996	-	1'000	13'888	129

<sup>1</sup> Ab 23. Juni 1992 geschlossen<sup>2</sup> Holzwohnhaus Nr. 12, seit 10. September 1994 der Öffentlichkeit zugänglich  
Quelle: Rechenschaftsbericht der Fürstlichen Regierung

## **GESUNDHEITSWESEN, UMWELTSCHUTZ**

ÄRZTE

APOTHEKEN

TODESURSACHEN

ÜBERTRAGBARE KRANKHEITEN

ABFALLBESEITIGUNG

WASSERVERBRAUCH

ABWASSER

Anmerkung: Kranken-, und Invalidenversicherungen siehe unter VERSICHERUNGEN  
Todesursachen siehe BEVÖLKERUNGSBEWEGUNG



**Ärzte und Apotheken nach Gemeinden 1996**

Gemeinde	Ärzte praktizierende	Davon Spezialärzte	Einwohner <sup>1</sup> auf 1 prakti- zierenden Arzt	Zahnarzt Praxis	Dental Labors	Tierärzte <sup>2</sup>	Apotheken	Medizinisches Laboratorium
Vaduz	12	9	.	4	4	1	1	-
Triesen	2	-	.	1	3	1	-	-
Balzers	5	2	.	2	1	-	-	-
Triesenberg	1	-	.	-	-	-	-	-
Schaan	8	6	.	4	2	-	1	1
Planken	-	-	.	-	-	-	-	-
Eschen	2	1	.	4	4	-	-	-
Mauren	2	-	.	-	-	1	-	-
Gamprin	-	-	.	-	2	-	-	-
Ruggell	1	-	.	-	1	-	-	-
Schellenberg	-	-	.	-	-	-	-	-
TOTAL	33	18	944	15	17	3	2	1

<sup>1</sup> Da auch Ärzte im Ausland konsultiert werden, hat diese Messziffer nur beschränkte Aussagekraft  
<sup>2</sup> Einschliesslich Veterinäramt

## Ärzte und Apotheken seit 1950

Jahr	Ärzte praktizierende	Davon Spezialärzte	Einwohner <sup>1</sup> auf 1 prakti- zierenden Arzt	Zahnarzt Praxis	Dental Labors	Tierärzte <sup>2</sup>	Apotheken	Medizinisches Laboratorium
1950	10	1	1'375	5	2	3	2	-
1960	15	3	1'108	6	3	4	2	-
1965	14	3	1'378	7	3	3	2	-
1966	14	3	1'422	7	3	3	2	-
1967	14	3	1'459	7	3	3	2	-
1968	15	4	1'415	6	3	3	1	-
1969	15	4	1'450	6	3	3	1	-
1970	15	4	1'432	6	4	3	1	-
1971	16	5	1'365	6	4	3	2	1
1972	16	5	1'393	6	5	3	2	1
1973	16	5	1'447	6	6	3	2	1
1974	16	5	1'484	6	6	3	2	1
1975	16	5	1'496	6	5	3	2	1
1976	17	5	1'421	6	5	3	2	1
1977	16	5	1'544	6	5	3	2	1
1978	19	8	1'333	7	5	3	2	1
1979	19	7	1'358	8	5	3	2	1
1980	19	7	1'368	8	5	3	2	1
1981	20	8	1'306	8	5	3	2	1
1982	20	9	1'319	7	6	3	2	1
1983	20	9	1'325	7	6	3	2	1
1984	20	9	1'334	7	6	3	2	1
1985	22	11	1'231	7	6	3	2	1
1986	26	17	1'054	7	9	3	2	1
1987	29	19	956	10	9	3	2	1
1988	30	19	939	10	10	3	2	1
1989	30	18	948	11	11	3	2	1
1990	28	14	1'031	12	11	3	2	1
1991	29	16	1'013	12	11	3	2	1
1992	31	18	962	12	11	3	2	1
1993	32	20	947	12	11	3	2	1
1994	32	18	957	11	11	3	2	1
1995	32	18	966	12	12	3	2	1
1996	33	18	944	15	17	3	2	1

<sup>1</sup> Da auch Ärzte im Ausland konsultiert werden, hat diese Messziffer nur beschränkte Aussagekraft<sup>2</sup> Einschliesslich Veterinärart

Sterbefälle nach Todesursachen 1932 - 1971<sup>1</sup>

Jahr	Erfasste Todesfälle	Gestorbene Einwohner Total	Scharlach, Diphtherie, Croup	Grippe, Influenza, Brechdurchfall	Tuberkulose			Krebs, bösartige Geschwülste	Seriöse Gehirnhautentzündung	Gehirnblutung, Gehirnerweichung	Organische Herzkrankheiten	Lungenentzündung	Übrige Krankheiten der Atmungsorgane	Krankheiten des Magens ohne Krebs
					Lungen	Gehirnhaut	Andere							
1932	99	106	-	2	6	1	2	12	-	11	18	12	2	2
1933	119	119	-	-	-	-	-	-	-	-	-	-	-	-
1934	94	102	-	-	8	-	4	15	1	8	15	12	2	-
1935	121	130	-	3	8	1	2	11	1	14	20	15	1	1
1936	109	121	-	1	10	-	1	13	-	11	18	15	1	-
1937	130	145	-	3	11	-	-	16	-	9	26	26	-	1
1938	129	136	3	-	8	1	-	19	2	16	19	30	1	3
1939	115	136	-	-	5	1	-	15	2	12	23	16	2	-
1940	100	119	-	-	8	4	1	15	-	13	21	9	1	3
1936/40	116.6	131.4	0.6	0.8	8.4	1.2	0.4	15.6	0.8	12.2	21.4	19.2	1.0	1.4
1941	99	117	-	-	3	1	1	18	1	12	23	8	-	1
1942	130	141	-	-	10	2	3	21	-	11	39	17	-	-
1943	117	128	-	1	3	-	2	12	-	19	29	14	2	-
1944	111	120	-	1	5	4	1	17	3	5	20	14	3	2
1945	110	148	1	-	7	-	-	16	-	14	30	6	2	1
1941/45	113.4	130.8	0.2	0.4	5.6	1.4	1.4	16.8	0.8	12.2	28.2	11.8	1.4	0.8
1946	115	139	1	-	2	2	2	8	3	12	36	8	-	3
1947	167	174	1	-	4	2	1	20	2	15	40	27	-	4
1948	122	135	-	-	8	-	-	18	-	15	30	6	1	-
1949	127	131	-	-	2	2	-	16	1	17	40	13	-	1
1950	102	105	-	-	2	-	2	16	2	13	26	8	-	1
1946/50	126.6	136.8	0.4	-	3.6	1.2	1.0	15.6	1.6	14.4	34.4	12.4	0.2	1.8
1951	114	114	-	-	2	1	1	21	-	17	29	12	1	1
1952	121	132	-	-	3	-	-	10	1	18	40	6	1	2
1953	127	137	-	-	5	-	-	13	-	14	42	10	1	2
1954	111	127	-	-	3	-	-	23	-	5	34	10	-	1
1955	112	125	-	3	1	-	-	15	-	17	33	5	-	-
1951/55	117.0	127.0	-	0.6	2.8	0.2	0.2	16.4	0.2	14.2	35.6	8.6	0.6	1.2
1956	122	133	-	-	5	-	-	11	-	12	49	10	-	-
1957	114	127	-	-	2	-	-	18	-	14	43	5	1	-
1958	112	142	-	-	1	-	-	19	-	14	37	10	-	1
1959	127	127	-	-	1	-	-	28	1	17	28	9	2	1
1960	123	123	-	2	2	-	-	32	1	10	35	5	-	-
1956/60	119.6	130.4	-	0.4	2.2	-	-	21.6	0.4	13.4	38.4	7.8	0.6	0.4
1961	131	131	-	-	2	-	1	19	-	23	40	12	-	2
1962	166	166	-	-	5	-	-	18	-	23	42	7	4	2
1963	146	146	-	-	3	-	-	17	-	23	46	5	3	3
1964	148	148	-	-	1	-	-	28	-	23	47	6	-	1
1965	156	156	-	1	1	-	-	27	-	19	53	3	-	1
1961/65	149.4	149.4	-	0.2	2.4	-	0.2	21.8	-	22.2	45.6	6.6	1.4	1.8
1966	152	152	-	2	1	-	1	19	-	25	50	5	1	1
1967	158	158	-	-	-	-	-	27	1	16	54	6	6	1
1968	148	148	-	-	-	-	-	23	-	16	47	12	1	-
1969	168	168	-	-	1	-	2	29	5	26	31	7	2	-
1970	163	163	-	-	3	-	-	27	-	20	33	6	4	-
1966/70	158.0	158.0	-	0.4	1.0	-	0.6	24.4	1.2	20.6	43.0	7.2	2.8	0.4
1971	186	186	-	-	-	-	-	27	-	19	48	7	9	1

<sup>1</sup> Die seit 1932 angewendete Nomenklatur für die Todesursachenstatistik ist ab 1972 nicht mehr in Gebrauch<sup>2</sup> Bis 1958 in Tod auf gewaltsame Art enthalten

Quelle: Zivilstandsstatistik

Blind- darment- zündung	Hernien, Stuhlver- stopfung, Ileus	Leber- verhär- tung	Akute Nieren- entzün- dung, Bright- Krank- heit	Nicht krebs- artige Ge- schwül- ste	Wundin- fektion, Krank- heit im Wochen- bett	Zwischen- fall bei Schwan- gerschaft und Geburt	Angebo- rene Miss- bildung und Lebens- schwäche	Früh- ge- burt	Alters- schwä- che	Tod auf gewalt- same Art	Ver- kehrs- unfall <sup>2</sup>	Selbst- mord	Andere und un- bekannte Krank- heiten
1	1	2	-	-	-	2	3	-	7	3	-	-	12
-	-	-	-	-	-	-	-	-	-	-	-	-	-
-	1	-	1	-	3	-	5	-	8	2	-	3	6
-	3	-	1	-	2	3	5	-	15	6	-	1	8
-	1	1	1	-	-	3	5	-	12	4	-	-	12
-	3	-	3	-	1	1	6	-	12	5	-	-	7
2	-	-	1	-	-	1	3	-	7	6	-	2	5
2	-	-	3	-	-	-	7	-	14	10	-	-	3
-	-	1	1	-	-	-	10	-	5	1	-	1	6
0.8	0.8	0.4	1.8	-	0.2	1.0	6.2	-	10.0	5.2	-	0.6	6.6
1	-	-	2	-	-	-	7	-	7	5	-	1	8
1	-	1	1	-	-	-	6	-	5	5	-	2	6
1	-	-	2	1	1	1	16	-	4	3	-	1	5
2	1	1	4	1	1	-	12	-	6	4	-	-	4
-	6	-	1	2	2	1	5	-	4	4	-	1	7
1.0	1.4	0.4	2.0	0.8	0.8	0.4	9.2	-	5.2	4.2	-	1.0	6.0
-	1	1	3	1	-	2	13	-	9	3	-	1	4
-	-	1	5	-	-	-	10	-	19	9	-	1	6
1	1	-	5	-	-	-	12	-	5	12	-	2	6
-	1	3	2	-	-	-	10	-	7	7	-	3	2
-	1	-	4	-	-	-	1	-	11	8	-	2	5
0.2	0.8	1.0	3.8	0.2	-	-	9.2	-	10.2	7.8	-	1.8	4.6
-	1	1	4	1	-	-	2	-	9	6	-	-	5
-	1	-	6	-	-	-	4	-	10	12	-	1	6
-	-	-	4	-	-	3	9	-	13	5	-	1	5
-	-	-	3	-	-	-	9	-	8	8	-	3	4
1	1	1	3	-	-	-	4	-	10	13	-	-	5
0.2	0.6	0.4	4.0	0.2	-	0.6	5.6	-	10.0	8.8	-	1.0	5.0
-	1	2	2	1	-	-	4	2	10	8	-	5	-
-	1	2	3	1	-	-	4	-	7	4	-	2	7
-	1	2	2	-	-	-	3	3	6	10	-	2	1
-	3	1	1	2	-	-	-	1	9	9	4	1	9
-	-	1	5	2	-	-	-	1	9	7	5	1	9
-	1.2	1.6	2.6	1.2	-	-	2.2	1.4	8.2	7.6	1.8	2.2	4.4
-	1	1	2	-	-	1	4	-	11	5	3	2	2
-	3	5	5	1	-	-	4	6	22	6	7	2	4
-	-	6	7	5	-	2	3	3	6	7	2	-	5
-	1	2	4	-	-	-	1	4	11	7	3	-	9
-	1	3	7	-	-	-	2	3	15	4	7	2	7
-	1.2	3.4	5.0	1.2	-	0.6	2.8	3.2	13.0	5.8	4.4	1.2	5.4
-	1	2	3	-	-	-	2	-	20	5	5	5	4
-	3	4	2	-	-	-	7	-	14	4	5	3	5
-	1	-	7	-	-	-	5	2	13	4	5	-	12
-	-	4	3	-	-	2	3	-	23	7	4	1	18
-	-	10	1	-	-	-	1	-	22	10	9	4	13
-	0.8	4.0	3.2	-	-	0.4	3.6	0.4	16.4	6.0	5.6	2.6	10.4
-	-	4	2	1	-	-	4	-	33	3	12	7	9



**Todesursachen**  
**Gestorbene Einwohner nach Krankheits- und Todesursachengruppen seit 1980**

Gruppen	Krankheiten, Todesursachengruppen <sup>1</sup>	Gestorbene Personen				
		1980/84 <sup>2</sup>	1985/89	1990/94	1995	1996
01.	Infektiöse und parasitäre Krankheiten	2.0	1.6	4.2	3	2
02.	Maligne Neoplasien Benigne Neoplasien	40.2	49.4	45.6	61	57
03.	Endokrine-Ernährungs- Stoffwechsel-Immunkrankh.	4.6	5.4	1.4	2	3
04.	Krankheiten des Blutes u. d. blutbildenden Organe	-	0.2	0.2	1	-
05.	Psychische Krankheiten	*	*	1.4	-	1
06.	Krankheiten d. Nerven- systems u. d. Sinnesorgane	*	*	1.6	2	3
07.	Krankheiten des Kreislaufsystems	61.0	62.2	74.8	96	88
08.	Krankheiten der Atmungsorgane	8.2	8.6	8.8	12	16
09.	Krankheiten der Verdauungsorgane	7.4	3.2	4.4	2	8
10.	Krankheiten der Harn- und Geschlechtsorgane	3.2	2.4	1.0	4	2
11.	Komplik. Schwangerschaft, Entbindung, Wochenbett	1.4	1.2	-	-	1
12.	Krankheiten d. Haut- u. d. Unterhautzellgewebes	*	*	*	-	-
13.	Krankh. d. Skeletts, d. Muskeln u. d. Bindegewebes	*	*	*	-	-
14.	Kongenitale Missbildungen	*	*	*	-	-
15.	Ursachen der perinatalen Morbidität und Mortalität	0.6	0.4	1.2	2	1
16.	Symptome u. mangelh. bezeichn. Krankh. u. Todesurs. <sup>3</sup>	26.0	34.2	36.2	18	20
17.	Unfälle, Vergiftungen und Gewalteinwirkungen	11.6	11.8	8.4	16	16
18.	Unbekannte Todesursache <sup>4</sup>	*	*	*	6	12
	TOTAL	166.2	180.6	189.2	225	230
	davon an Altersschwäche	21.2	20.4	17.6	18	20
	Wohnbevölkerungsziffer	26'183.4	27'764.4	29'845.0	30'923	31'143

<sup>1</sup> Internationale Klassifikation der Krankheiten und Todesursachen

<sup>2</sup> Fünfjahresdurchschnitt

<sup>3</sup> Inkl. der Verstorbenen ohne Angaben der Todesursache

<sup>4</sup> Bei Meldungen aus dem Ausland

Quelle: Zivilstandsstatistik

**Meldungen übertragbarer Krankheiten nach Monaten 1996**

Krankheiten	Monat												1996
	Jan.	Febr.	März	April	Mai	Juni	Juli	Aug.	Sept.	Okt.	Nov.	Dez.	
Leberentzündung	1	-	-	-	-	-	-	-	-	-	-	-	1
Scharlach	3	-	4	2	1	-	-	-	1	-	-	7	18
Windpocken	11	-	6	5	21	13	5	-	-	-	-	-	61
Keuchhusten	1	-	-	-	-	-	-	2	-	-	-	-	3
Pediculosis	-	-	-	-	-	-	-	-	2	-	-	-	2
Salmonellen	2	1	1	1	2	2	2	3	4	-	1	-	19
Grippeartige Erkrankungen	151	68	30	20	10	5	-	-	4	31	28	60	407
Meningokokken	1	1	-	-	-	-	-	-	-	-	-	-	2
Campylobacter	1	-	2	2	1	-	6	3	3	4	-	5	27
Yersinien	-	-	-	1	-	-	-	-	-	-	-	-	1
Malaria	-	-	-	-	-	-	1	-	-	-	-	-	1
Tuberculose	-	-	-	-	-	-	-	1	-	-	-	-	1
<b>TOTAL</b>	<b>171</b>	<b>70</b>	<b>43</b>	<b>31</b>	<b>35</b>	<b>20</b>	<b>14</b>	<b>9</b>	<b>14</b>	<b>35</b>	<b>29</b>	<b>72</b>	<b>543</b>

## Meldungen übertragbarer Krankheiten seit 1985

Krankheiten	1985	1990	1991	1992	1993	1994	1995	1996
Diphtherie	-	-	2	-	-	-	-	-
Röteln (Rubeola)	52	1	1	3	10	-	-	-
Scharlach (Scarlatina)	35	20	2	28	55	34	14	18
Masern (Morbilli)	6	1	1	6	8	46	-	-
Windpocken (Varicellae)	242	108	108	214	153	97	275	61
Keuchhusten (Pertussis)	-	4	-	2	-	-	1	3
Mumps (Parotitis)	4	16	-	9	43	95	22	-
Hepatitis epid.	7	3	-	-	-	-	-	-
Tuberkulose	2	9	2	2	7	4	-	1
Enteritis (Darminfekte)	116	-	-	-	-	-	-	-
Salmonellosen / Shigellosen	7	19	33	29	66	46	29	19
Grippe (-artige Erkrankungen)	439	118	14	522	558	672	527	407
Mononukleose	1	-	-	-	-	-	4	-
Gonorrhoe	16	-	-	1	4	-	1	-
Campylobacterspecies	-	3	11	9	21	10	33	27
Parathyphus	1	-	-	-	-	-	-	-
Yersinia Eneroc.	-	-	1	1	-	-	2	1
Leberentzündung	-	-	1	1	5	4	2	1
Rickettsia Spec.	-	-	1	-	-	-	-	-
Malaria	2	-	-	-	-	-	-	1
Hirnhautentzündung (Meningitis)	1	-	-	1	3	-	-	-
Aids	1	-	-	-	-	-	-	-
Borrelia (lyme)	-	1	-	4	-	-	-	-
Zeckenzecephalitis Flavivirus	-	2	-	-	-	-	-	-
Dysenteria	-	-	-	1	-	-	-	-
Meningokokken	-	-	-	-	-	1	-	2
Erythema Anulare	-	-	-	-	-	-	1	-
Pediculosis	-	-	-	-	-	-	-	2
TOTAL	932	305	177	833	933	1'009	911	543

<sup>1</sup> Quelle: Landesphysikat

**Beseitigung fester Abfallstoffe nach Arten seit 1972<sup>1</sup> (ohne Grünabfälle)**

Jahr	Einwohner <sup>2</sup>	Kehricht Siedlungsabfälle kg	Sperrgut kg	Industrie- abfälle kg	Metzgerei- abfälle kg	Alteisen kg	Total kg	kg pro Jahr und Ein- wohner
1972	22'414	3'097'495	1'803'175	1'307'886	170'919	33'070	6'413'085	286
1973	23'156	4'402'290	1'059'875	1'651'294	196'783	31'270	7'341'512	317
1974	23'745	5'696'280	169'189	1'419'174	132'659	39'240	7'456'542	314
1975	23'947	5'743'760	39'800	1'289'520	63'420	12'170	7'148'670	298
1976	24'169	6'066'330	42'870	1'136'220	57'354	15'760	7'318'534	303
1977	24'715	6'156'040	37'510	1'322'455	50'825	20'020	7'586'850	307
1978	25'340	6'689'710	159'680	1'834'420	91'137	21'770	8'796'717	347
1979	25'808	7'525'350	319'470	2'074'260	99'825	32'780	10'051'685	389
1980	25'215	7'975'670	463'660	1'786'670	113'674	43'020	10'382'694	412
1981	26'130	8'280'470	550'990	1'864'000	106'073	23'080	10'824'613	414
1982	26'380	8'768'030	304'040	1'828'180	91'765	36'000	11'028'015	418
1983	26'512	8'726'222	400'870	1'768'580	110'159	41'780	11'047'611	417
1984	26'680	8'668'780	667'250	1'682'830	108'335	47'540	11'174'735	419
1985	27'076	8'762'080	804'000	2'024'035	92'973	41'190	11'724'278	433
1986	27'399	8'880'300	1'007'530	2'096'440	78'140	40'479	11'702'889	427
1987	27'714	8'917'340	1'144'620	2'313'060	98'560	30'950	12'504'530	451
1988	28'181	8'689'340	1'538'440	2'837'860	96'760	- <sup>4</sup>	13'162'440	467
1989	28'452	8'820'710	1'615'500	3'275'400	83'310	-	13'794'920	485
1990	28'877	8'466'270	2'177'330	3'687'600	94'730	-	14'425'930	500
1991	29'032	10'438'960	-	4'511'520	95'200	-	15'045'680	518
1992	29'386	10'934'840	-	4'129'870	87'680	-	15'152'390	516
1993	29'868	10'163'550	-	4'723'930	67'610	-	14'955'090	501
1994	30'310	6'286'540	-	3'579'850	70'730	-	9'937'120	328
1995	30'629	7'521'360	-	899'170	51'480	-	8'472'010	277
1996	30'923	7'537'470	-	780'700	55'920	-	8'374'090	271

**Auswahl angefallener Sonderabfälle seit 1987 (in Tonnen)**

Jahr	Altöl Speiseöl	Bohr- wasser	Öl- schlämme	ölhaltiges Erd- material	Hydroxyd- schlämme	Verbrennungs- rückstände Schlacke Elektrofilter- staub	Rückstände aus der Rauchgas- reinigung	Entsorgung Sonder- abfälle aus Haus- haltungen
1987	100.0	13.5	1'580.0	360.0	650.0	4'150.0	-	5.8
1988	402.6	266.0	157.0	60.3	620.0	4'244.0	40.0	7.5
1989	181.2	93.7	798.4	148.3	664.6	4'044.8	41.1	10.4
1990	671.9	206.7	1'239.5	817.0	533.6	4'256.5	57.3	13.1
1991	368.5	211.5	1'062.3	1'192.2	401.6 <sup>3</sup>	4'440.3	44.9	7.2
1992	384.1	32.5	609.4	-	396.0 <sup>3</sup>	4'474.3	45.2	14.0
1993	441.5	34.9	907.5	29.6	337.4 <sup>3</sup>	3'018.4	30.5	17.7
1994	629.7	15.5	592.0	196.2	293.1 <sup>3</sup>	2'930.3	29.6	17.5
1995	776.6	89.2	377.7	2'496.1	234.8 <sup>3</sup>	3'001.2	30.3	14.5
1996	720.7	14.7	490.3	152.5	146.9	2'469.0	25.0	13.8

<sup>1</sup> Anlieferungen an die Kehrichtverbrennungsanlage Buchs/SG

<sup>2</sup> Bevölkerungszahl vom Jahresanfang

<sup>3</sup> Zwischenlager

<sup>4</sup> Ab 1988 keine Anlieferungen an die KVA Buchs/SG

Quelle: Amt für Gewässerschutz



Beseitigung fester Abfallstoffe nach Arten und Gemeinden 1996<sup>1</sup>

Gemeinde	Siedlungsabfälle aus Haushalt und Gewerbe t	Industrie- abfälle t	Grün- abfälle t	Metzgerei- abfälle t	Total t	je Ein- wohner <sup>2</sup> kg
Vaduz	1'711.64	131.84	403.11	10.86	2'257.45	443.94
Triesen	937.90	115.74	246.26	5.24	1'305.14	335.94
Balzers	860.79	5.32	226.13	8.46	1'100.70	278.38
Triesenberg	626.03	0.00	0.00	7.47	633.50	257.42
Schaan	1'186.09	156.95	411.64	5.29	1'759.97	344.69
Planken	48.92	0.00	26.77	0.00	75.69	232.18
Eschen	803.71	265.50	161.79	9.18	1'240.18	361.78
Mauren	628.60	3.36	52.85	3.15	687.96	225.63
Gamprin	197.36	90.86	0.00	0.98	289.20	256.16
Ara-Bendern	128.90	0.00	0.00	0.00	0.00	0.00
Ruggell	255.54	11.13	0.00	2.50	269.17	166.05
Schellenberg	151.99	0.00	0.00	2.79	154.78	176.09
TOTAL 1996	7'537.47	780.70	1'528.55	55.92	9'773.74	316.07
kg je Einwohner <sup>2</sup>	243.75	25.25	49.43	1.81	316.07	
Vorjahr	(245.56)	(29.36)	(53.32)	(1.68)	(329.92)	

<sup>1</sup> Anlieferungen an die Kehrichtverbrennungsanlage Buchs/SG<sup>2</sup> Bevölkerungszahl vom Jahresanfang

Quelle: Amt für Gewässerschutz

**Anlieferung an Altstoffsammelstellen 1996 in Tonnen**

Gemeinde	Einwohner <sup>1</sup>	Papier	Karton	Alteisen	Glas	Aluminium	Altöl	Speiseöl	Batterien	Dosen Weisblech	Elektrogeräte	Kunststoff PET	Total	pro Jahr und Einwohner kg
Vaduz	5'085	361.68	50.27	27.80	162.20	-	0.35	0.94	1.05	7.10	2.35	-	613.74	120.70
Triesen	3'885	188.83	55.54	47.54	92.10	0.90	0.58	1.14	1.28	3.31	1.70	-	392.92	101.14
Balzers	3'954	212.20	41.29	63.34	49.00	-	0.36	0.90	0.38	6.28	4.34	-	378.09	95.62
Triesenberg	2'461	120.39	30.93	76.88	59.03	-	1.08	2.40	2.06	5.58	1.90	-	300.25	122.00
Schaan	5'106	384.40	-	59.72	157.99	2.20	1.41	2.34	1.57	10.00	4.88	-	624.51	122.31
Planken	326	12.00	2.30	6.00	9.00	0.10	0.05	0.11	0.20	1.00	-	-	30.76	94.36
Eschen <sup>2</sup>	3'428	145.68	19.86	21.60	39.10	0.42	1.11	0.90	0.54	3.36	0.93	-	233.50	68.12
Mauren	3'049	207.24	-	45.96	52.85	0.38	1.00	1.08	0.73	4.45	0.51	0.26	314.46	103.14
Gamprin	1'129	44.30	6.56	6.27	12.93	0.21	-	0.18	0.19	1.24	0.61	-	72.49	64.21
Ruggell	1'621	74.12	9.79	21.26	21.83	0.20	0.40	0.72	0.37	2.53	0.93	-	132.15	81.52
Schellenberg	879	27.88	6.23	10.49	14.00	0.12	0.18	0.90	0.21	1.44	0.29	-	61.74	70.24
Private, Industrie und Gewerbe		945.00	-	7'669.00	-	-	-	-	-	-	-	-	8'614.00	
<b>Gesamt</b>	<b>30'923</b>	<b>2'723.72</b>	<b>222.77</b>	<b>8'055.86</b>	<b>670.03</b>	<b>4.53</b>	<b>6.52</b>	<b>11.61</b>	<b>8.58</b>	<b>46.29</b>	<b>18.44</b>	<b>0.26</b>	<b>11'768.61</b>	<b>380.58</b>

**Anlieferung an Altstoffsammelstellen seit 1985 in Tonnen**

Jahr	Einwohner <sup>1</sup>	Papier	Karton	Alteisen	Glas	Aluminium	Altöl	Speiseöl	Batterien	Dosen Weisblech	Elektrogeräte	Kunststoff PET	Total	pro Jahr und Einwohner kg
1985	26'680	514.50	*	144.60	276.90	0.43	7.77	4.71	4.93	-	-	-	953.84	35.75
1986	27'076	717.20	*	278.70	437.20	5.88	7.10	4.70	4.96	-	-	-	1'455.74	53.76
1987	27'399	933.03	*	304.47	516.70	0.52	16.27	15.52	12.40	1.05	-	-	1'799.96	65.69
1988	27'714	1'313.01	*	694.26	434.00	1.12	13.32	10.62	6.12	3.04	-	-	2'475.49	89.32
1989	28'181	1'537.86	*	8'333.61	419.37	1.46	11.42	8.57	11.67	5.59	-	-	10'329.55	366.54
1990	28'452	1'836.43	*	9'373.85	504.20	2.96	12.52	9.86	10.38	12.26	-	-	11'762.46	413.41
1991	29'032	1'920.47	*	9'490.48	669.50	5.87	11.14	10.64	14.52	32.14	-	-	12'154.76	418.67
1992	29'386	1'700.28	*	9'490.72	630.00	7.98	10.80	13.76	13.59	40.36	*	-	11'907.49	405.20
1993	29'868	1'939.19	*	8'828.29	635.85	8.15	8.00	12.25	13.04	44.01	4.29	0.07	11'493.14	384.65
1994	30'310	2'284.40	*	7'712.62	679.98	9.76	8.83	11.49	11.90	62.76	8.88	-	10'790.62	356.01
1995	30'629	2'224.42	474.70	8'858.78	651.33	6.69	6.74	10.56	10.71	44.80	14.25	0.30	12'303.28	401.69
1996	30'923	2'723.72	222.77	8'055.86	670.03	4.53	6.52	11.61	8.58	46.29	18.44	0.26	11'768.61	380.58

<sup>1</sup> Bevölkerungszahl vom Jahresanfang

<sup>2</sup> Zusätzlich wurden ca. 117 (156) Altautos oder 105 t (156 t) der Sammelstelle abgegeben  
Quelle: Rechenschaftsbericht der Fürstlichen Regierung

**Durchschnittlicher Wasserverbrauch seit 1982**

Jahr	Einwohner	Haushalt <sup>1</sup> m <sup>3</sup> /d	Industrie <sup>2</sup> m <sup>3</sup> /d	Liter/Einwohner/Tag (inkl. Industrie)
1982	26'380	12'121	22'179	1'301
1983	26'512	14'813	19'522	1'295
1984	26'680	12'858	20'725	1'259
1985	27'076	13'900	17'613	1'164
1986	27'399	14'277	15'804	1'098
1987	27'714	14'972	16'915	1'164
1988	28'181	14'893	18'985	1'203
1989	28'452	14'786	18'620	1'185
1990	29'032			
1991	29'386	15'526	16'160	1'078
1992	29'868	15'605	15'620	1'046
1993	30'310	14'299	14'755	959
1994	30'629	14'874	14'730	967
1995	30'923	15'816	15'990	1'029
1996	31'143	14'230	14'150	911

**Wasserverbrauch seit 1982**

Jahr	Total	davon Grundwasser 1'000 m <sup>3</sup> /a	Quellwasser 1'000 m <sup>3</sup> /a	Netzverlust öffentl. Brunnen Haushalt, Gewerbe 1'000 m <sup>3</sup> /a	Industrie 1'000 m <sup>3</sup> /a
1982	8'860	5'327	3'533	4'424	4'436
1983	9'311	5'859	3'452	5'407	3'904
1984	8'838	5'453	3'385	4'693	4'145
1985	8'606	5'501	3'105	5'073	3'523
1986	8'312	4'823	3'489	5'211	3'161
1987	8'848	5'385	3'463	5'465	3'383
1988	9'233	5'669	3'564	5'436	3'797
1989	9'121	5'686	3'435	5'397	3'724
1990					
1991	8'899	5'374	3'525	5'667	3'232
1992	8'820	5'304	3'516	5'696	3'232
1993	8'224	4'201	4'023	5'273	2'951
1994	8'375	5'268	3'107	5'429	2'946
1995	8'971	4'877	4'094	5'773	3'198
1996	8'014	4'340	3'684	5'194	2'830

<sup>1</sup> 365 Tage  
<sup>2</sup> 200 Tage

Abwassermengen<sup>1</sup> und Klärschlammverwertung 1996

Kläranlage	Ausbaugrösse <sup>2</sup>	Klärschlamm (m <sup>3</sup> )	Trocken- substanz (%)	Trocken- substanz (Tonnen)	Abwassermenge (Mio. m <sup>3</sup> )
Vaduz	5'000	982	9.3	91	1.5 <sup>4</sup>
Balzers	6'500	1'235	6.6	82	0.8
Bendern	31'400	16'014	5.6	889	6.6
Hinterschellenberg <sup>3</sup>	500	*	*	*	*
Total 1996		18'231	.	1'062	8.9
Vorjahr 1995		13'383	.	847	10.7

<sup>1</sup> Anfallende Abwasser aus Haushaltungen, Gewerbe und Industrie

<sup>2</sup> Ausbauwassermenge in Einwohner- und Einwohnergleichwerten

<sup>3</sup> Am 17. Juli 1991 ausser Betrieb gesetzt

<sup>4</sup> 1.1 Mio. m<sup>3</sup> Überwasser aus der ARA Vaduz zur ARA Bendern (Vorjahr 1993: 1.3 Mio. m<sup>3</sup>)

Quelle: Amt für Gewässerschutz



## **VEREINE, SPORTVERBÄNDE, HILFSWERKE**

SPORTVERBÄNDE

SPORTBEITRÄGE DES STAATES

GEBARUNG DES ROTEN KREUZES

## Sportverbände nach Gründungsjahr und Mitgliederbestand seit 1980

Sportverbände Liechtensteins	Gründungsjahr	Mitgliederbestand					
		1980	1985	1990	1994	1995	1996
ACFL-Sportteam Liechtenstein	1975	78	98	82	89	91	89
ACT-Sportgruppe	1930	30	30	55	30 <sup>4</sup>	30 <sup>4</sup>	.
Alpenverein	1909	1'150	1'347	1'760	1'790	1'828	1'834
Badmintonverband	1986	-	44	60	80	82	82
Billiardclub, Schaan	1983	.	33	85	57	75	70
Bob- & Skeleton-Club Liechtenst.	1990	.	.	.	23	24	24
Bocciaclub, Schaan	1985	*	*	76	55	60	53
Bogenschützenverband	1985	-	27	50	54	54	54
Budoverband <sup>1</sup>	1975	345	372	552	626	626	632
Fussballverband	1934	1'163	1'300	1'300	1'715	1'720	1'850
Handballverband	1976	227	120	80	161	80	96
Hängegleiterverband	1978	34	43	83	90	90	92
JO-Alpenverein	1984	-	20	15	17	17	18
Kart-Club Liechtenstein	1974	-	35	60	118	109	109
Kneippverein <sup>2</sup>	1966	1'250	1'100	1'200	780	737	786
Leichtathletikverband	1984	-	378	312	213	218	218
Minigolfsportclub	1965	58	38	25	124	132	133
Modellfluggruppe	1961	131	100	104	102	101	101
Motorradverband	1981 <sup>3</sup>	210	160	174	178	271	271
Pfadfinder/Pfadfinderinnen FL	1931	15	35	1'160	1'025	933	893
Pferdesportverband	1983	58	200	316	303	303	331
R/C-Car-Association	1980	34	35	18	42	54	58
Radfahrerverband	1950	215	245	253	253	253	253
Rodelclub Triesenberg	1958	52	93	134	135	135	135
Schützenverband	1972	500	500	620	766	728	728
Schwimmverband	1981 <sup>3</sup>	72	162	227	350	350	290
Skibobclub Liechtenstein	1963	78	47	48	28	28	28
Skiverband	1936	1'910	1'862	1'900	1'675	1'673	1'678
Sportkegelverband	1956	90	84	107	88	85	85
Squashclub	1984	-	145	193	119	80	82
Tanzsportverband	1983	82	100	165	146	167	151
Tauchclub-Bubbles	1971	25	84	80	108	100	100
Tennisverband	1968	1'708	1'758	2'510	2'554	2'554	2'554
Tischtennisverband	1980	126	160	129	190	190	180
Triathlon-Verband	1993	.	.	.	60	50	56
Tum- und Leichtathletikverband	1936	1'122	1'205	1'361	1'566	1'555	1'540
Unihockey Club, Schaan	1987	*	*	65	74	73	65
Volleyballverband	1974	476	400	210	220	240	250
Wassersportverband	1985	*	*	192	148	195	195
Wildwasserclub, Schaan	1987	.	.	.	50	50	50

<sup>1</sup> Judo- und Karateclub<sup>2</sup> Mitgliederbestand nur nach Familien<sup>3</sup> Gründung des Dachverbandes 1981<sup>4</sup> Mitgliederzahlen von 1992

## Sportbeiträge des Staates nach Beitragsart seit 1971

Jahr	Verbands- und Vereins- beiträge	Nationales Olympisches Komitee <sup>5</sup>	Schul-, Breiten- sport	Liechten- steinischer Landes- <sup>5</sup> sportverband	Leistungs- sport- förderung	Jugend und Sport	Andere Ausgaben <sup>4</sup>	Total
1971 <sup>1</sup>	110'460	10'000	33'000	*	*	*	15'000	168'460
1972	*	*	*	*	*	*	*	206'203 <sup>3</sup>
1973 <sup>2</sup>	144'050	12'000	43'000	*	*	*	13'000	212'050
1974	110'300	13'000	40'548	23'500	*	*	18'146	205'494
1975	146'500	13'000	45'603	35'000	8'000	9'021	25'818	282'942
1976	150'000	26'000	45'258	33'000	13'800	37'765	26'650	332'472
1977	177'900	13'000	29'583	33'000	18'000	40'486	12'763	324'732
1978	198'500	13'000	15'021	60'000	56'000	33'433	7'932	383'886
1979	168'700	15'000	26'829	55'000	82'500	101'992	11'406	461'427
1980	222'300	108'000	17'246	80'000	135'600	205'502	19'955	788'603
1981	203'000	15'000	9'216	80'000	25'000	203'475	154'622	690'313
1982	240'500	15'000	19'788	65'000	25'000	309'513	164'543	839'344
1983	263'000	15'000	30'379	65'000	30'000	322'083	285'616	1'011'078
1984	291'000	117'800	21'935	100'000	30'000	312'243	303'451	1'176'430
1985	301'500	15'000	45'960	110'000	33'500	340'202	233'572	1'079'734
1986	322'000	15'000	25'093	115'000	43'000	374'255	313'175	1'207'522
1987	347'000	30'000	10'819	145'000	*	329'936	249'147	1'111'902
1988	372'000	175'997	39'445	125'000	*	420'109	266'864	1'399'415
1989	350'000	-	66'433	150'000	*	529'853	428'872	1'525'159
1990	379'500	15'000	37'871	200'000	*	405'554	470'041	1'507'966
1991	402'500	73'567	21'517	212'290	*	550'267	459'913	1'720'054
1992	402'500	157'500	21'032	-	*	613'260	709'672	1'903'964
1993	423'316	120'000	54'458	-	*	599'937	833'557	2'031'268
1994	432'500	133'191	50'430	-	100'000	539'903	573'599	1'829'623
1995	428'000	116'168	55'575	-	100'000	608'952	800'328	2'109'023
1996	420'000	55'074	64'980	-	100'000	566'422	1'020'804	2'227'280

<sup>1</sup> Keine Auszahlungen

<sup>2</sup> Budget

<sup>3</sup> Sportförderung laut Verwaltungsrechnung

<sup>4</sup> inkl. Auszahlungen über Sportfonds-Stiftung

<sup>5</sup> 1992 Zusammenschluss zum Liechtensteinischen Olympischen Sportverband

Quelle: Rechenschaftsbericht der Fürstlichen Regierung



## Einnahmen- und Ausgabenrechnung des Liechtensteinischen Roten Kreuzes seit 1945

Jahr	Einnahmen				Total Einnahmen	Ausgaben				Total Ausgaben	Einnahmen- Ausgaben- überschuss
	Säuglings- fürsorge/ Mütter- beratung	Kinder- heim	Rettungs- dienst	Auslands- tätigkeit; übrige		Säuglings- fürsorge/ Mütter- beratung	Kinder- heim	Rettungs- dienst	Auslands- tätigkeit; übrige		
1945 <sup>1</sup>	-	-	-	135'152	135'152	-	-	-	35'030	35'030	100'122
1946 <sup>1</sup>	-	-	-	201'049	201'049	186	-	-	101'012	101'198	99'851
1947 <sup>1</sup>	-	-	-	74'419	74'419	5'268	-	-	48'844	54'112	20'307
1948 <sup>1</sup>	-	-	-	95'563	95'563	6'292	-	-	52'702	58'994	36'569
1949 <sup>1</sup>	-	-	-	78'873	78'873	7'009	-	-	39'849	46'858	32'015
1950 <sup>1</sup>	-	-	-	72'547	72'547	6'885	-	-	57'100	63'985	8'562
1951 <sup>1</sup>	-	-	-	66'678	66'678	7'643	-	-	40'383	48'026	18'652
1952 <sup>1</sup>	-	-	-	69'372	69'372	8'363	-	-	39'473	47'836	21'536
1953 <sup>1</sup>	-	-	-	79'820	79'820	8'202	-	-	56'347	64'549	15'271
1954 <sup>1</sup>	-	-	-	85'724	85'724	8'502	-	-	44'804	53'306	32'418
1955 <sup>1</sup>	-	-	-	105'044	105'044	10'283	-	-	48'539	58'822	46'222
1956 <sup>1</sup>	-	17'450	-	46'321	63'771	8'804	10'608	-	46'641	66'053	-2'282
1957 <sup>1</sup>	-	24'905	-	51'852	76'757	9'721	17'420	-	47'908	75'049	1'708
1958 <sup>1</sup>	-	25'240	-	109'391	134'631	9'236	35'866	-	58'912	104'014	30'617
1959	-	35'950	-	67'456	103'406	7'608	35'950	-	77'139	120'697	-17'291
1960	-	27'878	-	110'988	138'866	10'596	27'878	-	109'579	148'053	-9'187
1961	-	33'643	-	96'325	129'968	13'683	33'643	-	70'481	117'807	12'161
1962	-	37'141	-	105'164	142'305	15'401	37'141	-	82'373	134'915	7'390
1963	-	43'911	-	145'410	189'321	17'385	43'911	-	120'737	182'033	7'288
1964	-	44'814	-	116'270	161'084	19'406	44'814	-	96'781	161'001	83
1965	-	54'328	-	122'014	176'342	19'446	54'328	-	77'700	151'474	24'868
1966	-	62'280	-	113'762	176'042	33'464	62'280	-	64'998	160'742	15'300
1967	-	83'972	-	131'815	215'787	41'505	83'972	-	113'094	238'571	-22'784
1968	-	60'994	-	178'919	239'913	42'082	76'674	-	209'480	328'236	-88'323
1969	-	107'454	-	194'660	302'114	40'086	76'134	-	108'202	224'422	77'692
1970	2'000	75'757	-	220'380	298'137	59'041	88'749	-	213'620	361'410	-63'273
1971	-	133'806	19'550	358'988	512'344	57'968	99'930	69'684	308'740	536'322	-23'978
1972	-	83'832	128'801	156'894	369'527	68'719	103'715	136'505	128'723	437'662	-68'135
1973	-	136'042	114'100	198'398	448'540	67'885	159'633	178'619	141'440	547'577	-99'037
1974	-	141'892	146'449	271'038	559'379	89'114	156'440	202'915	211'825	660'294	-100'915
1975	-	125'370	156'004	252'154	533'528	88'674	150'630	198'464	137'324	575'092	-41'564
1976	62'451	154'226	165'802	233'183	615'662	94'072	157'096	206'916	201'305	659'389	-43'727
1977	86'260	161'741	181'827	202'568	632'396	95'069	159'852	243'675	158'071	656'667	-24'271
1978	86'887	158'393	137'146	156'760	539'186	105'512	183'104	235'421	163'534	687'571	-148'385
1979	81'536	181'744	185'341	370'028	818'649	96'904	206'159	253'360	368'194	924'617	-105'968
1980	96'877	161'544	172'038	384'036	814'495	101'031	218'865	241'514	372'739	934'149	-119'654
1981	102'656	172'384	296'496	177'018	748'554	120'574	229'893	346'328	171'714	868'509	-119'955
1982	120'542	137'144	235'217	269'167	762'070	122'651	204'424	321'917	272'922	921'914	-159'844
1983	123'008	150'206	219'318	325'051	817'583	132'723	183'870	311'181	324'724	952'498	-134'915
1984	132'690	146'890	207'292	319'046	805'918	129'126	224'467	310'972	302'411	966'976	-161'058
1985	129'299	236'122	240'802	696'409	1'302'632	141'185	227'377	338'128	689'583	1'396'273	-93'641
1986	161'637	371'753	427'192	450'409	1'410'991	155'462	325'829	343'093	702'303	1'526'687	-115'696
1987	152'391	292'878	477'136	265'165	1'187'570	152'224	330'481	431'807	205'736	1'120'248	67'322
1988	160'006	245'704	383'450	276'678	1'065'838	140'442	312'989	520'381	439'839	1'413'651	-347'813
1989	133'689	325'912	878'292	545'672	1'883'565	137'934	345'046	722'628	581'370	1'786'978	96'587
1990	147'014	227'363	461'430	270'190	1'105'997	193'689	409'233	578'465	751'123	1'932'510	-826'513
1991	192'656	176'416	430'950	2'025'762	2'825'784	160'513	406'847	667'893	2'072'875	3'308'128	-482'344
1992	124'861	130'073	386'558	777'813	1'419'305	206'872	342'984	674'747	851'158	2'075'761	-656'456
1993	254'661	4'750	412'761	1'422'942	2'095'114	196'938	252'692	785'749	1'503'108	2'738'487	-643'373
1994	201'989	19'342	411'035	1'556'301	2'188'667	183'319	280'976	986'860	1'378'471	2'829'626	-640'959
1995	208'264	18'722	382'919	1'125'647	1'735'552	197'264	315'724	800'504	1'240'939	2'554'431	-818'879
1996	210'127	5'766	387'395	429'340	1'032'628	175'639	358'994	892'994	477'855	1'905'482	-872'854

<sup>1</sup> 1. April - 31. März  
Quelle: Jahresbericht des LRK





**RECHTSPFLEGE**

LANDGERICHT

OBERGERICHT

VERMITTLERÄMTER

RECHTSANWÄLTE

PATENTANWÄLTE

## Verfahren des Liechtensteinischen Landgerichtes seit 1922

Jahr	Präsidial- stücke	Rechts- hilfe in Zivil- sachen	Zahl- befehle	Wider- sprüche	Bewilligte Fahnis- pfändun- gen und Protokolle	Vollzo- gene Fahnis- pfändun- gen	Angeord- nete Fahnis- versteige- rungen Edikte und Beiträge	Durchge- führte Fahnis- versteige- rungen	Teil- zahlungs- beschlüsse	Lohn- pfändun- gen	Liegenschaftsexekutionen		
											Intabu- lationen und Verstei- gerungs- bewilli- gungen	Schät- zungen	Verstei- gerungs- bewilli- gungen
1922	8	6	603	90	391	-	119	38	-	-			
1930	17	22	1'221	208	973	444	526	32	-	-	168	66	46
1940	9	11	1'427	271	1'225	898	1'035	4	299	-	113	87	96
1950	22	14	2'669	500	1'971	1'157	1'578	5	680	-	101	68	33
1960	15	35	2'375	375	1'963	1'127	1'617	15	333	-	89	69	52
1970	17	48	2'847	552	1'699	847	1'072	14	241	285	105	44	18
1971	47	39	3'060	534	1'740	987	1'089	6	253	251	103	42	19
1972	31	32	2'754	521	1'629	735	935	8	235	238	45	10	31
1973	24	38	3'163	654	2'054	830	693	6	195	227	14	5	11
1974	47	480	4'141	889	2'596	938	842	6	200	217	135	13	135
1975	123	657	4'185	960	3'076	1'083	991	21	250	205	145	14	145
1976	105	637	3'970	965	3'797	1'109	1'228	38	200	231	115	6	145
1977	128	686	3'592	765	2'303	692	747	32	89	215	67	5	7
1978	92	667	3'465	699	2'676	750	656	20	95	237	35	12	
1979	117	621	3'483	720	5'407	720	836	37	130	165	53	6	
1980	97	651	3'640	735	3'296	947	860	35	166	272	38	13	
1981	121	629	3'711	778	3'050	*	781	42	97	274	64	3	
1982	123	665	3'622	814	3'401	*	744	23	105	335	84	16	
1983	133	674	3'521	800	4'195	*	740	44	105	340	43	10	
1984	139	601	4'107	782	3'900	*	957	27	172	347	57	8	
1985	76	704	4'207	762	4'806	*	1'115	21	133	394	63	14	
1986	*	666	3'813	756	4'122	*	928	11	123	416	73	10	
1987	*	683	3'412	711	4'275	*	1'041	9	114	407	132	11	
1988	*	694	3'412	711	4'275	*	1'041	9	114	407	132	11	
1989	*	785	3'365	827	2'344	*	886	17	124	324	33	3	
1990	47	779	3'396	978	2'230	*	955	14	129	343	48	13	
1991	38	1'930	3'725	876	2'469	*	759	16	112	270	61	7	
1992	*	*	4'303	1'041	2'933	*	1'001	44	59	304	85	18	
1993	*	932	5'102	1'193	3'495	*	1'297	35	130	349	87	22	
1994	*	910	5'065	1'146	3'510	*	1'424	54	156	421	59	13	
1995	*	791	5'010	1'289	3'279	*	1'252	65	90	343	72	18	
1996	*	865	4'376	982	3'174	*	1'170	87	146	383	106	12	

<sup>1</sup> Ab 1977 unter Intabulationen und Versteigerungsbewilligungen  
Quelle: Fürstlich Liechtensteinisches Landgericht

vom Vorjahr übernommen	Zivilprozesse		Konkurse	Ehescheidungen	Adoptionen	Beglaubigungen	Wechselproteste	Testamentsverwahrungen	Vormundschaften anhängig	Verlassenschaften erledigt	Rechtshilfe in Strafsachen	Strafsachen erledigt	Schöffengericht verhandelte Fälle	Kriminalgericht verhandelte Fälle	Jugendgericht verhandelte Fälle	Jahr
	neu hinzugekommen	erledigte														
7	83	84	-	2	3	-	-	22	352	135	85	235	1	9	-	1922
25	107	111	1	-	-	675	24	29	397	137	37	212	6	4	-	1930
19	88	88	-	-	2	541	20	14	295	122	27	390	2	-	-	1940
23	165	160	2	1		1'237	55	33	372	115	52	380	6	10	-	1950
35	143	144	12	5	1	7'246	39	48	363	143	67	799	5	7	-	1960
84	275	229	16	8	*	*	86	45	481	175	108	1'195	9	29	9	1970
130	310	299	11	9	*	*	111	61	412	169	118	1'129	7	26	14	1971
141	261	234	30	*	*	*	123	54	392	175	79	1'237	6	19	16	1972
168	291	250	12	*	*	*	90	42	419	234	121	1'243	7	25	8	1973
209	333		507	*	*	*	133	53	415	166	196	1'101	3	14	12	1974
218	404	340	851	*	*	*	181	68	414	155	226	1'125	11	12	22	1975
282	355	328	938	*	*	*	106	88	453	215	253	1'077	5	13	21	1976
309	334	335	877	*	*	*	128	66	455	227	244	1'144	-	16	24	1977
308	468	546	977	*	*	*	89	68	455	169	296	1'163	-	5	11	1978
230	420	484	1'382	*	*	*	80	66	506	202	282	1'506	2	9	94	1979
	373	390	1'076	*	*	*	103	72	529	181	267	1'139	1	13	112	1980
149	451	445	879	*	*	*	58	80	563	187	318	1'303	1	12	88	1981
155	345	359	1'090	*	*	*	104	68	580	177	305	1'464	-	15	102	1982
141	361	339	1'077	*	*	*	82	67	615	200	301	1'095	-	12	115	1983
163	390	405	696	*	*	*	38	91	646	205	354	695	-	8	60	1984
148	298	315	1'065	*	*	*	50	114	664	149	297	1'058	-	11	55	1985
149	339	331	1'353	*	*	*	38	114	695	242	262	2'055 <sup>1</sup>	-	6	66	1986
158	201	345	962	*	*	*	19	123	684	207	348	1'414	-	9	49	1987
172	362	300	1'108	*	*	*	19	83	727	106	391	1'861	-	*	80	1988
213	432	381	985	*	*	*	16	113	754	214	320	1'613	-	7	86	1989
260	410	459	604	*	*	*	46	112	879	226	314	1'658	3	10	66	1990
216	542	560	868	*	*	*	21	125	771	226	395	1'719	-	16	44	1991
198	541	511	1'215	*	*	*	19	111	777	246	*	2'001	-	17	73	1992
228	541	564	1'424	35	7	*	14	132	796	255	454	1'983	4	11	63	1993
205	472	494	1'497	37	3	*	18	135	868	235	524	1'885	4	13	73	1994
183	506	469	1'401	42	1	*	20	121	885	228	462	2'300	0	10	110	1995
220	497	520	1'469	38	6	*	21	169	973	250	397	1'454	3	17	122	1996

<sup>1</sup> Ab 1986 inkl. erlassene Strafverfügungen



## Verfahren des Liechtensteinischen Obergerichtes 1922 bis 1973

Jahr	Zivil- und Register- sachen erledigt	Strafsachen erledigt	Aufsichtssachen erledigt	Präsidialsachen erledigt
1922	3	8		9
1923	5	9		13
1924	4	13		13
1925	8	4		18
1926	9	10		9
1927	16	8		6
1928	15	16		14
1929	28	14		26
1930	14	16		38
1931	18	15		34
1932	9	9		9
1933	10	18		10
1934	15	21		10
1935	20	25		62
1936	11	12		8
1937	30	28		10
1938	11	18		11
1939	4	16		6
1940	-	-		-
1941	21	14		
1942	22	18	2	7
1943	18	17		2
1944	14	25		3
1945	8	4	2	
1946	17	15	1	
1947	14	20	1	1
1948	15	23		3
1949	27	16		
1950	29	12		8
1951	26	28		6
1952	29	20		1
1953	34	20	1	2
1954	31	19	2	2
1955	23	24		1
1956	28	17		1
1957	15	16	1	1
1958	17	9		2
1959	38	17	8	1
1960	33	10	5	1
1961	34	15		4
1962	37	13	1	5
1963	31	10	1	9
1964	57	4	3	7
1965	73	11	1	14
1966	39	9	1	6
1967	59	8	1	12
1968	69	24	1	8
1969	35	15	4	2
1970	59	21	1	7
1971	64	20	1	9
1972	72	30	1	6
1973	40	15		2

Quelle: Fürstlich Liechtensteinisches Landgericht

## Verfahren des Liechtensteinischen Obergerichtes seit 1974

Jahr	1. Senat erledigt			2. Senat erledigt		Präsidialsachen		
	Zivilsachen	Rekurse in Registersachen	Übrige Geschäfte	Strafsachen	Übrige Geschäfte	Ausschlussverfahren	Haftsachen	andere Präsidialsachen
1974	29	11	*	40	13		11	
1975	35	3	*	32	21		5	
1976	50	4	*	42	48		19	
1977	56	1	*	44	28		29	
1978	95	-	*	44	27		24	
1979	125	10	*	46	24		14	
1980	116	7	*	51	32		18	
1981	104	10	*	34	26		32	
1982	94	6	*	54	30		48	
1983	85	4	*	69	36		18	
1984	84	11	*	85	28		30	
1985	87	24	*	64	36		26	
1986	75	21	*	66	37		32	
1987	80	9	*	75	25		82	
1988	86	27	*	83	37		34	
1989	84	11	6	90	34		44	
1990	84	31	7	31	98	40	11	7
1991	46	45	20	23	77	39	25	12
1992	71	58	17	20	81	15	14	10
1993	56	64	26	25	63	25	28	5
1994	48	45	19	187	130	15	54	8
1995	60	65	26	168	103	28	36	4
1996	47	69	19	180	125	34	24	3

## Vermittlungen und Beglaubigungen der Vermittlerämter seit 1922

Jahr	Bürgerrechtssachen	Davon vermittelt	Ehrenbeleidigungen und Körperver- letzungen	Davon vermittelt	Beglaubigungen
1922	191	66	90	49	-
1930	180	58	67	33	990
1940	127	36	66	24	702
1950	163	41	56	26	790
1951	173	51	73	34	862
1952	169	37	62	32	841
1953	161	31	89	44	810
1954	164	35	82	35	940
1955	168	42	66	29	725
1956	187	40	51	18	688
1957	178	32	53	33	839
1958	167	27	52	22	840
1959	175	35	60	29	956
1960	148	41	82	41	977
1961	159	25	62	25	1'060
1962	198	31	44	34	922
1963	214	45	62	29	1'154
1964	240	51	70	37	1'190
1965	209	41	59	28	1'323
1966	230	38	60	17	1'638
1967	209	41	56	25	1'818
1968	215	57	34	21	1'981
1969	205	41	42	21	2'356
1970	234	38	44	19	2'890
1971	268	38	37	27	3'339
1972	256	56	30	19	3'286
1973	267	28	32	9	3'038
1974	370	74	38	9	2'650
1975	329	59	27	17	1'991
1976	344	59	18	10	4'020
1977	326	33	21	10	4'150
1978	366	73	19	5	6'085
1979	363	43	19	7	5'983
1980	327	42	19	11	6'643
1981	328	80	25	17	6'276
1982	325	50	18	11	6'831
1983	340	63	24	15	7'126
1984	369	42	24	9	8'379
1985	288	40	25	12	3'825
1986	324	53	13	4	4'634
1987	298	39	21	9	4'426
1988	346	43	16	2	4'353
1989	363	64	13	5	4'216
1990	359	52	15	6	4'143
1991	358	57	18	7	4'613
1992	481	86	6	2	4'521
1993	504	107	15	7	3'688
1994	428	92	10	4	4'046
1995	425	106	4	3	3'391
1996	417	100	4	1	3'444

Quelle: Fürstlich Liechtensteinisches Landgericht

## Beglaubigungen der Vermittlerämter nach Gemeinden seit 1924

Jahr	Vaduz	Triesen	Balzers	Triesen- berg	Schaan	Planken	Eschen	Mauren	Gamprin	Ruggell	Schellen- berg	Liechten- stein
1924	132	118	141	92	311	12	91	228	16	52	67	1'260
1930	132	135	81	84	164	3	142	142	45	42	20	990
1940	43	61	58	55	157	4	120	131	25	41	7	702
1950	68	56	80	113	163	2	97	105	57	28	21	790
1951	96	92	80	80	146	16	118	116	39	65	14	862
1952	99	98	96	56	121	3	173	83	26	43	43	841
1953	73	140	95	56	146	4	116	65	24	63	28	810
1954	182	140	82	76	156	5	104	93	36	45	21	940
1955	113	74	63	54	148	10	102	70	25	48	18	725
1956	89	80	64	42	152	6	80	72	32	60	11	688
1957	124	151	68	49	175	3	76	96	32	27	38	839
1958	133	135	60	58	134	5	87	86	44	48	50	840
1959	151	144	97	61	167	44	133	71	27	33	28	956
1960	172	120	117	82	139	14	131	86	29	45	42	977
1961	266	97	103	83	139	23	176	70	36	46	21	1'060
1962	85	161	133	97	139	15	115	80	35	44	18	922
1963	328	85	65	87	234	13	149	91	20	53	29	1'154
1964	352	106	77	134	198	11	92	113	27	62	18	1'190
1965	480	122	56	103	256	12	108	74	36	48	28	1'323
1966	690	129	103	103	272	13	129	90	25	55	29	1'638
1967	698	164	143	110	290	13	106	93	108	65	28	1'818
1968	866	124	140	161	302	12	169	97	51	39	20	1'981
1969	1'089	181	138	149	333	4	186	128	29	69	50	2'356
1970	1'318	201	285	220	417	21	114	141	50	98	25	2'890
1971	1'811	203	212	236	380	25	165	126	68	76	37	3'339
1972	1'698	154	201	228	384	27	208	154	51	100	81	3'286
1973	1'658	176	220	78	351	28	158	118	83	99	69	3'038
1974	1'370	150	226	203	277	10	109	125	60	76	44	2'650
1975	951	120	128	132	342	6	78	101	60	48	25	1'991
1976	1'886	220	197	382	581	24	181	149	125	214	61	4'020
1977	1'806	241	306	464	546	40	157	246	104	155	85	4'150
1978	3'336	232	433	484	674	18	197	213	131	183	184	6'085
1979	3'492	269	256	495	661	12	179	220	194	124	81	5'983
1980	4'126	333	302	445	684	25	201	187	140	99	101	6'643
1981	3'918	284	249	512	412	21	322	198	125	124	111	6'276
1982	4'596	322	207	355	561	7	202	142	144	234	61	6'831
1983	4'965	197	232	322	645	15	244	192	94	91	129	7'126
1984	6'007	319	279	423	523	49	283	184	108	161	43	8'379
1985	1'468	420	238	314	585	30	213	179	120	189	69	3'825
1986	1'914	301	474	320	747	18	219	181	272	138	50	4'634
1987	2'024	277	416	330	634	36	188	246	118	88	69	4'426
1988	1'719	436	360	331	645	9	289	265	106	117	76	4'353
1989	1'767	246	242	378	650	8	342	322	82	88	91	4'216
1990	1'605	400	249	448	611	4	261	251	128	150	36	4'143
1991	1'786	342	327	645	555	7	382	232	149	104	84	4'613
1992	1'512	349	304	857	382	17	296	314	152	200	138	4'521
1993	1'116	301	371	614	419	19	234	289	102	124	99	3'688
1994	1'156	332	343	718	490	9	327	289	175	131	76	4'046
1995	1'057	57	363	366	525	15	350	256	188	138	76	3'391
1996	734	283	289	464	738	18	363	222	76	184	73	3'444

Quelle: Fürstlich Liechtensteinisches Landgericht



## Eintragungen und Löschungen des Liechtensteinischen Grundbuchamtes seit 1922

Jahr	Intabulationen	Löschungen	Eintragung Eigentums- vorbehalte	Inhaber- schuldbriefe errichtet	In Millionen Franken		
					Eintragung von Hypotheken	Löschung von Hypotheken	Hypotheken- stand am Jahresende
1922	1'067	531	-	-	-	-	-
1930	808	405	41	194	1.445	0.954	14.354
1940	515	256	74	144	0.970	0.331	24.046
1950	831	1'053	249	376	9.966	4.933	53.186
1951	925	531	338	441	9.615	3.997	58.804
1952	790	472	339	426	5.408	0.971	63.241
1953	878	415	319	442	6.743	0.712	69.272
1954	984	524	375	456	6.990	1.242	75.020
1955	1'008	491	412	538	7.678	1.375	81.324
1956	1'192	544	359	734	9.553	1.087	89.784
1957	985	520	382	647	9.290	1.828	97.250
1958	1'120	510	360	624	10.701	0.889	107.062
1959	1'168	666	330	701	13.324	1.402	118.893
1960	1'123	658	348	748	29.359	15.353	132.899
1961	1'122	696	332	724	36.613	19.321	150.191
1962	1'147	735	363	768	44.221	24.324	170.088
1963	1'155	643	306	704	45.882	21.266	194.704
1964	1'221	777	315	789	56.263	28.185	222.782
1965	1'135	621	282	719	62.447	31.026	254.204
1966	1'146	663	221	743	74.449	30.557	298.095
1967	1'089	608	226	748	70.870	30.504	338.461
1968	1'173	669	279	822	80.860	34.018	385.303
1969	1'147	664	288	728	85.229	41.933	428.599
1970	1'255	645	319	793	101.031	50.378	482.251
1971	1'292	838	327	854	106.417	52.623	536.045
1972	1'480	688	303	895	135.107	46.584	624.568
1973	1'248	555	290	840	150.520	64.154	710.934
1974	1'145	536	281	745	143.076	64.392	789.619
1975	1'131	494	210	722	125.020	60.109	919.441
1976	1'179	529	235	796	154.823	77.346	996.918
1977	1'124	528	235	762	143.656	81.895	1'058.679
1978	1'075	482	229	737	114.779	49.239	1'124.219
1979	1'103	463	268	780	154.842	62.087	1'216.973
1980	1'324	544	259	855	203.340	88.571	1'331.742
1981	1'428	540	269	909	230.404	91.533	1'470.614
1982	1'298	556	193	826	231.473	105.395	1'596.692
1983	1'313	568	130	827	225.537	121.797	1'700.431
1984	1'314	548	156	831	214.803	119.275	1'795.959
1985	1'257	496	191	805	228.674	122.785	1'901.848
1986	1'222	496	220	711	223.929	96.366	2'029.411
1987	1'418	579	168	754	302.777	147.599	2'184.589
1988	1'647	660	166	788	392.422	148.713	2'428.297
1989	1'493	550	192	700	437.351	163.643	2'702.005
1990	1'740	643	134	601	625.157	205.055	3'122.106
1991	1'221	459	131	435	414.802	179.943	3'356.967
1992	1'366	647	104	527	485.303	289.887	3'552.382
1993	.	783	80	565	501.423	332.795	3'721.010
1994	.	805	128	505	590.333	330.001	3'981.342
1995	.	936	62	499	594.580	383.279	4'192.643
1996	.	901	46	441	610.720	345.553	4'457.811

Quelle: Fürstlich. liecht. Landgericht

**Rechtsanwälte, Patentanwälte, 1941 bis 1994**

Jahr	Rechtsanwälte	Patentanwälte
1941 <sup>1</sup>	6	*
1950 <sup>1</sup>	12	*
1960 <sup>1</sup>	18	*
1970 <sup>2</sup>	18	*
1971	18	*
1972	19	*
1973	19	*
1974	21	*
1975	18	*
1976	18	*
1977	23	*
1978	23	*
1979	26	*
1980	26	*
1981	25	3
1982	25	3
1983	26	3
1984	28	3
1985	28	4
1986	27	5
1987	32	5
1988	33	5
1989	36	7
1990	44	9
1991	42	9
1992	46	10
1993	62	10
1994	64	12

**Anwälte und Rechtsanwaltsgesellschaften seit 1995**

Jahr	Rechts-anwälte	Patentanwälte Patentanwalts- gesellschaften	Konzi- pienten	Rechtsanwalts- kanzleien
1995	67	12	42	11
1996	70	27	44	13

<sup>1</sup> Quelle: Volkszählung 1941, 1950, 1960

<sup>2</sup> Quelle: Liste der liechtensteinischen Rechtsanwälte, Patentanwälte (Hg. Regierungskanzlei)

## **WAHLEN, ABSTIMMUNGEN**

STAATSOBERHAUPT, PARLAMENT, REGIERUNG

LANDTAGSWAHLEN

GEMEINDEWAHLEN

GEMEINDEVORSTEHER, GEMEINDERÄTE

VOLKSABSTIMMUNG

## Staatsoberhaupt, Parlament und Regierung 1997 bis 2001

<b>Landesfürst</b>	(Staatsoberhaupt)
Fürst Hans Adam II. von und zu Liechtenstein, geb. 14. Februar 1945, Regierender Fürst seit 13. November 1989	
<b>Landtag</b>	(Parlament)
Wahl	1997 - 2001 (2. Februar 1997)
Landtags-Präsident:	Wolff Peter Dr., Schaan (VU)
Landtags-Vizepräsident:	Hasler Otmar, Gamprin (FBPL)
<b>Landtagsabgeordnete:</b>	
<i>Wahlkreis Oberland</i>	
Abgeordnete:	Wolff Peter Dr., Schaan (VU) Ospelt Karlheinz, Vaduz (VU) Sprenger Peter Dr., Triesen (VU) Sele Hubert, Triesenberg (VU) Hartmann Walter Dr., Vaduz (VU) Bürzle Norbert, Balzers (VU) Rheinberger Volker Dr., Vaduz (VU) Heeb Lorenz, Schaan (VU) Beck Alois, lic. oec. HSG, Triesenberg (FBPL) Hoch Gebhard, Triesen (FBPL) Wanger Klaus, Schaan (FBPL) Ospelt Marco Dr., Vaduz (FBPL) Kindle Elmar, Dipl. Bauing. HTL, Triesen (FBPL) Konrad Helmut, Schaan (FBPL) Vogt Paul lic. phil., Balzers (FL)
Ersatzabgeordnete:	Vogt Walter, Balzers (VU) Latenser Dorothee Dr., Triesen (VU) Brunhart Christian, Ing. HTL, Balzers (FBPL) Büchel Arthur, Balzers (FBPL) Hilti-Kaufmann Christel, Schaan (FL)
<i>Wahlkreis Unterland</i>	
Abgeordnete:	Hasler Otmar, Gamprin (FBPL) Matt Johannes, Ruggell (FBPL) Hassler Ingrid, Eschen (VU) Marxer Gabriel Dr., Nendeln (FBPL) Kranz Oswald, Nendeln (VU) Büchel Otto, Ruggell (VU) Lampert Rudolf, Mauren (FBPL) Oehri Donath, Gamprin (VU) Goop Hansjörg, Schellenberg (VU) Matt Egon Dr., Mauren (FL)
Ersatzabgeordnete:	Wohlwend Renate Dr., Schellenberg (FBPL) Meier Viktor, Eschen (VU) Ritter Adolf, Mauren (FL)
<b>Regierung</b>	
Wahl 1993-1997	
Regierungschef:	Frick Mario Dr., Balzers (VU)
Regierungschef-Stellvertreter:	Ritter Michael Dr., Nendeln (VU)
Regierungsräte:	Willi Andrea Dr., Schaan (VU) Marxer Norbert Dr., Schaanwald (VU) Frommelt Heinz Dr., Vaduz (VU)
Regierungsrat-Stellvertreter:	Biedermann Ursula, Ruggell (VU) Büchel-Sele Luzia, Triesenberg (VU) Büchel Paul, Gamprin (VU) Frick Erina, Balzers (VU) Kindle Florian, Triesen (VU)



Resultate der Landtagswahlen 1945 bis 1970

Landtagswahl Datum - Jahr	Stimmbe- rechtigte	Abge- gebene Stimm- karten	Einge- legte Stimm- zettel	Liste n							Stimmbe- teiligung  In Prozent
				Fortschr. Bürger- Partei  FBP	Vaterlän- dische Union  VU	Unselbst. Erwerbende und Klein- bauern (Arbeiter- Partei)	Christlich soziale Partei  CSP	gültig	ungültig	leer	
29.4.1945	3'088	2'883	2'896	1'553	1'285	.	.	2'828	54	17	93.3
6.2.1949	3'285	3'022	3'031	1'555	1'383	.	.	2'937	45	34	91.9
15.2.1953	3'333	3'025	3'024	1'458	1'229	198	.	2'892	103	23	90.7
14.6.1953	3'398	3'173	3'172	1'568	1'541	.	.	3'107	29	36	93.3
1.9.1957	3'525	3'294	3'293	1'689	1'537	.	.	3'227	13	55	93.4
23.3.1958	3'544	3'419	3'418	1'839	1'537	.	.	3'376	7	35	96.4
25.3.1962	3'646	3'452	3'451	1'599	1'448	.	342	3'389	19	43	94.9
6.2.1966	3'892	3'724	3'721	1'791	1'581	.	323	3'695	12	14	95.6
1.2.1970	4'309	4'091	4'085	1'978	2'008	.	65	4'051	34	-	94.9

## Resultate der Landtagswahlen, Wahlkreis Oberland 1945 bis 1970

	Landtagswahlen								
	29. 4. 1945	6. 2. 1949	15. 2. 1953	14. 6. 1953	1. 9. 1957	23. 3. 1958	25. 3. 1962	6. 2. 1966	1. 2. 1970
<b>WAHLKREIS OBERLAND</b>									
Stimmberechtigte	2'032	2'178	2'194	2'261	2'353	2'381	2'458	2'635	2'946
Listenstimmen	1'873	1'953	1'716 <sup>1</sup>	2'063	2'115	2'247	2'061 <sup>2</sup>	2'487	2'751
Wahlzahl <sup>3</sup>	188	196	172	207	212	225	207	249	276
Listenstimmen der:									
Fortschrittlichen Bürgerpartei FBP	901	935	849	959	1'053	1'171	1'038	1'139	1'295
Vaterländischen Union VU	972	1'018	867	1'104	1'062	1'076	1'023	1'149	1'456
Unselbst. Erwerbenden u. Kleinbauern	.	.	198	.	.	.	.	.	.
Christlich sozialen Partei CSP	.	.	.	.	.	.	217	199	.
Grundmandate für die:									
Fortschrittliche Bürgerpartei FBP	4	4	4	4	4	5	5	4	4
Vaterländische Union VU	5	5	5	5	5	4	4	4	5
Unselbst. Erwerbenden u. Kleinbauern	.	.	0 <sup>4</sup>	.	.	.	.	.	.
Christlich sozialen Partei CSP	.	.	.	.	.	.	0 <sup>4</sup>	0 <sup>4</sup>	.
Restliche Listenstimmen der:									
Fortschrittlichen Bürgerpartei FBP	149	151	161	131	205	46	210	143	191
Vaterländischen Union VU	32	38	7	69	2	176	195	153	76
Unselbst. Erwerbenden u. Kleinbauern	.	.	198	.	.	.	.	.	.
Christlich sozialen Partei CSP	.	.	.	.	.	.	217	199	.
Restmandatzuteilung:									
Fortschrittliche Bürgerpartei FBP	-	-	-	-	-	-	-	-	-
Vaterländische Union VU	-	-	-	-	-	-	-	1	-

<sup>1</sup> Ohne 198 Listenstimmen der "Unselbständig Erwerbenden und Kleinbauern"<sup>2</sup> Ohne 217 CSP-Listenstimmen<sup>3</sup> Listenstimmen geteilt durch die Zahl der Abgeordneten, (9) plus 1 (=10)<sup>4</sup> Kein Mandat, da 18 % Klausel nicht erreicht

**Resultate der Landtagswahlen, Wahlkreis Unterland 1945 bis 1970**

	Landtagswahlen								
	29. 4. 1945	6. 2. 1949	15. 2. 1953	14. 6. 1953	1. 9. 1957	23. 3. 1958	25. 3. 1962	6. 2. 1966	1. 2. 1970
<b>WAHLKREIS UNTERLAND</b>									
Stimmberechtigte	1'056	1'107	1'139	1'137	1'172	1'163	1'188	1'257	1'363
Listenstimmen	965	985	971	1'046	1'111	1'129	1'111 <sup>1</sup>	1'208 <sup>2</sup>	1'300 <sup>3</sup>
Wahlzahl <sup>4</sup>	138	141	139	150	159	162	141	173	186
Listenstimmen der:									
Fortschrittlichen Bürgerpartei FBP	652	620	609	609	636	668	561	652	683
Vaterländischen Union VU	313	365	362	437	475	461	425	432	552
Unselbst. Erwerbenden u. Kleinbauern	.	.	-	.	.	.	.	.	.
Christlich sozialen Partei CSP	.	.	.	.	.	.	125	124	65
Grundmandate für die:									
Fortschrittliche Bürgerpartei FBP	4	4	4	4	4	4	3	3	3
Vaterländische Union VU	2	2	2	2	2	2	3	2	2
Unselbst. Erwerbende u. Kleinbauern	.	.	-	.	.	.	.	.	.
Christlich soziale Partei CSP	.	.	.	.	.	.	0 <sup>5</sup>	0 <sup>5</sup>	0 <sup>5</sup>
Restliche Listenstimmen der:									
Fortschrittlichen Bürgerpartei FBP	100	56	53	9	-	20	138	133	125
Vaterländischen Union VU	37	83	84	137	157	137	2	86	180
Unselbst. Erwerbenden u. Kleinbauern	.	.	-	.	.	.	.	.	.
Christlich sozialen Partei CSP	.	.	.	.	.	.	125	124	65
Restmandatzuteilung:									
Fortschrittliche Bürgerpartei FBP	-	-	-	-	-	-	-	1	-
Vaterländische Union VU	-	-	-	-	-	-	-	-	1

<sup>1</sup> Ohne 125 Listenstimmen der CSP

<sup>2</sup> Ohne 124 Listenstimmen der CSP

<sup>3</sup> Ohne 65 Listenstimmen der CSP

<sup>4</sup> Listenstimmen geteilt durch die Zahl der Abgeordneten, (6) plus 1 (=7)

<sup>5</sup> Kein Mandat, da 18 % Klausel nicht erreicht

## Resultate der Landtagswahlen seit 1974 (Landesergebnis)

Liechtenstein TOTAL	3.2.1974	2.2.1978	7.2.1982	2.2.1986	5.3.1989	7.2.1993	24.10.1993	
Zahl der Stimmberechtigten <sup>1</sup>	4'572	4'879	5'246	12'512	13'307	13'999	14'086	
Zahl der abgegebenen Stimmkarten	4'369	4'670	5'004	11'677	12'094	12'255	12'017	
Stimmbeteiligung	95.56%	95.72%	95.39%	93.33%	90.88%	87.54%	85.31%	
Eingelegte Stimmzettel	4'362	4'670	5'003	11'676	12'082	12'255	12'017	
Gültige Stimmen	4'320	4'625	4'909	11'612	11'957	12'092	11'799	
Ungültige Stimmen	38	28	54	26	85	112	134	
Leere Stimmen	4	17	40	38	52	51	84	
<b>Parteistimmen:</b>								
(Kandidaten- und Zusatzstimmen)								
- Fortschrittliche Bürgerpartei	FBP	17'332	18'872	18'273	39'853	67'382	71'209	65'075
- Vaterländische Union	VU	16'356	18'244	20'997	46'793	75'417	73'217	78'898
- Christlich soziale Partei	CSP	922	.	.	.	.	.	.
- Freie Liste	FL	.	.	.	6'582	12'090	16'724	13'447
- Überparteiliche Liste	ÜLL	.	.	.	.	5'061	.	.
<b>Parteistimmen-Anteile:</b>								
- Fortschrittliche Bürgerpartei	FBP	49.98%	50.85%	46.53%	42.75%	42.13%	44.19%	41.34%
- Vaterländische Union	VU	47.16%	49.15%	53.47%	50.19%	47.15%	45.43%	50.12%
- Christlich soziale Partei	CSP	2.86%	.	.	.	.	.	.
- Freie Liste	FL	.	.	.	7.06%	7.56%	10.38%	8.54%
- Überparteiliche Liste	ÜLL	.	.	.	.	3.16%	.	.
<b>Gesamtmandate:</b>								
- Fortschrittliche Bürgerpartei	FBP	8	7	7	7	12	12	11
- Vaterländische Union	VU	7	8	8	8	13	11	13
- Christlich soziale Partei	CSP	-	.	.	.	.	.	.
- Freie Liste	FL	.	.	.	.	.	2	1
- Überparteiliche Liste	ÜLL	.	.	.	.	.	.	.

<sup>1</sup> Frauenstimmrecht auf Landesebene seit 1. Juli 1984



**Resultate der Landtagswahlen seit 1974 (Wahlkreis Oberland)**

Oberland	3.2.1974	2.2.1978	7.2.1982	2.2.1986	5.3.1989	7.2.1993	24.10.1993
Zahl der Stimmberechtigten <sup>1</sup>	3'100	3'305	3'509	8'498	9'107	9'482	9'530
Zahl der abgegebenen Stimmkarten	2'948	3'158	3'335	7'900	8'178	8'172	8'018
Stimmbeteiligung	95.10%	95.55%	95.04%	92.96%	89.80%	86.18%	84.13%
Eingelegte Stimmzettel	2'948	3'158	3'335	7'899	8'167	8'172	8'018
Gültige Stimmen	2'920	3'122	3'272	7'852	8'076	8'046	7'886
Ungültige Stimmen	25	23	37	19	59	86	81
Leere Stimmen	3	13	26	28	43	40	51
<b>Parteistimmen:</b>							
(Kandidaten- und Zusatzstimmen)							
- Fortschrittliche Bürgerpartei FBP	12'819	14'040	13'254	29'038	48'439	50'992	47'125
- Vaterländische Union VU	12'756	14'058	16'194	36'248	58'286	56'511	60'437
- Christlich soziale Partei CSP	705	.	.	.	.	.	.
- Freie Liste FL	.	.	.	5'382	9'860	13'187	10'728
- Überparteiliche Liste ÜLL	.	.	.	.	4'555	.	.
<b>Parteistimmen Anteile:</b>							
- Fortschrittliche Bürgerpartei FBP	49.78%	49.97%	45.01%	41.09%	39.99%	42.25%	39.84%
- Vaterländische Union VU	48.54%	50.03%	54.99%	51.29%	48.11%	46.82%	51.09%
- Christlich soziale Partei CSP	2.68%	.	.	.	.	.	.
- Freie Liste FL	.	.	.	7.62%	8.14%	10.93%	9.07%
- Überparteiliche Liste ÜLL	.	.	.	.	3.76%	.	.
Wahlzahl	2'558	2'810	2'945	6'529	6'671	7'544	7'394
<b>Grundmandate:</b>							
- Fortschrittliche Bürgerpartei FBP	5	4	4	4	7	6	6
- Vaterländische Union VU	4	5	5	5	8	7	8
- Christlich soziale Partei CSP	-	.	.	.	.	.	.
- Freie Liste FL	.	.	.	.	.	1	1
- Überparteiliche Liste ÜLL	.	.	.	.	.	.	.
<b>Restmandate:</b>							
- Fortschrittliche Bürgerpartei FBP	-	-	-	-	-	1	-
- Vaterländische Union VU	-	-	-	-	-	-	-
- Christlich soziale Partei CSP	-	.	.	.	.	.	.
- Freie Liste FL	.	.	.	.	.	.	.
- Überparteiliche Liste ÜLL	.	.	.	.	.	.	.

<sup>1</sup> Frauenstimmrecht auf Landesebene seit 1. Juli 1984

## Resultate der Landtagswahlen seit 1974 (Wahlkreis Unterland)

Unterland	3.2.1974	2.2.1978	7.2.1982	2.2.1986	5.3.1989	7.2.1993	24.10.1993	
Zahl der Stimmberechtigten <sup>1</sup>	1'472	1'574	1'737	4'014	4'200	4'517	4'556	
Zahl der abgegebenen Stimmkarten	1'421	1'512	1'669	3'777	3'916	4'083	3'999	
Stimmbeteiligung	96.54%	96.06%	96.10%	94.10%	93.24%	90.39%	87.77%	
Eingelegte Stimmzettel	1'414	1'512	1'668	3'777	3'915	4'083	3'999	
Gültige Stimmen	1'400	1'503	1'637	3'760	3'881	4'046	3'913	
Ungültige Stimmen	13	5	17	7	26	26	53	
Leere Stimmen	1	4	14	10	9	11	33	
<b>Parteistimmen:</b>								
(Kandidaten- und Zusatzstimmen)								
- Fortschrittliche Bürgerpartei	FBP	4'513	4'832	5'019	10'815	18'943	20'217	17'950
- Vaterländische Union	VU	3'600	4'186	4'803	10'545	17'131	16'706	18'461
- Christlich soziale Partei	CSP	287	.	.	.	.	.	.
- Freie Liste	FL	.	.	.	1'200	2'230	3'537	2'719
- Überparteiliche Liste	ÜLL	.	.	.	.	506	.	.
<b>Parteistimmen Anteile:</b>								
- Fortschrittliche Bürgerpartei	FBP	53.73%	53.58%	51.10%	47.94%	48.81%	49.97%	45.87%
- Vaterländische Union	VU	42.86%	46.42%	48.89%	46.74%	44.14%	41.29%	47.18%
- Christlich soziale Partei	CSP	3.42%	.	.	.	.	.	.
- Freie Liste	FL	.	.	.	5.32%	5.75%	8.74%	6.95%
- Überparteiliche Liste	ÜLL	.	.	.	.	1.30%	.	.
Wahlzahl	1'160	1'289	1'404	3'052	3'280	3'679	3'558	
<b>Grundmandate:</b>								
- Fortschrittliche Bürgerpartei	FBP	3	3	3	3	5	5	5
- Vaterländische Union	VU	3	3	3	3	5	4	5
- Christlich soziale Partei	CSP	.	.	.	.	.	.	.
- Freie Liste	FL	.	.	.	.	.	.	.
- Überparteiliche Liste	ÜLL	.	.	.	.	.	.	.
<b>Restmandate:</b>								
- Fortschrittliche Bürgerpartei	FBP	.	.	.	.	.	.	.
- Vaterländische Union	VU	.	.	.	.	.	.	.
- Christlich soziale Partei	CSP	.	.	.	.	.	.	.
- Freie Liste	FL	.	.	.	.	.	1	.
- Überparteiliche Liste	ÜLL	.	.	.	.	.	.	.

<sup>1</sup> Frauenstimmrecht auf Landesebene seit 1. Juli 1984

**Landtagswahlen 1997<sup>2</sup>**

<b>Liechtenstein TOTAL</b>		2.2.1997
Zahl der Stimmberechtigten <sup>1</sup>		14'765
Zahl der abgegebenen Stimmkarten		12'836
Stimmbeteiligung		86.93%
Eingelegte Stimmzettel		12'811
Gültige Stimmzettel		12'634
Ungültige Stimmzettel		156
Leere Stimmkuverts		63
<b>Parteistimmen:</b>		
(Kandidaten- und Zusatzstimmen)		
- Fortschrittliche Bürgerpartei	FBPL	65'914
- Vaterländische Union	VU	82'786
- Freie Liste	FL	19'455
<b>Parteistimmen-Anteile:</b>		
- Fortschrittliche Bürgerpartei	FBPL	39.20%
- Vaterländische Union	VU	49.23%
- Freie Liste	FL	11.57%
<b>Gesamtmandate:</b>		
- Fortschrittliche Bürgerpartei	FBPL	10
- Vaterländische Union	VU	12
- Freie Liste	FL	2
<b>Restmandate:</b>		
- Fortschrittliche Bürgerpartei	FBPL	-
- Vaterländische Union	VU	1
- Freie Liste	FL	-

<sup>1</sup> Frauenstimmrecht auf Landesebene seit 1. Juli 1984  
<sup>2</sup> Erstmals briefliche Stimmabgabe möglich

Landtagswahlen 1997<sup>2</sup>

<b>Oberland</b>		2.2.1997
Zahl der Stimmberechtigten <sup>1</sup>		9'929
Zahl der abgegebenen Stimmkarten		8'491
Stimmbeteiligung		85.51%
Eingelegte Stimmzettel		8'477
Gültige Stimmzettel		8'363
Ungültige Stimmzettel		100
Leere Stimmkuverts		45
<b>Parteistimmen:</b>		
(Kandidaten- und Zusatzstimmen)		
- Fortschrittliche Bürgerpartei	FBPL	47'170
- Vaterländische Union	VU	63'889
- Freie Liste	FL	14'386
<b>Parteistimmen Anteile:</b>		
- Fortschrittliche Bürgerpartei	FBPL	37.60%
- Vaterländische Union	VU	50.93%
- Freie Liste	FL	11.47%
<b>Wahlzahl</b>		7'841
<b>Grundmandate:</b>		
- Fortschrittliche Bürgerpartei	FBPL	6
- Vaterländische Union	VU	8
- Freie Liste	FL	1
<b>Restmandate:</b>		
- Fortschrittliche Bürgerpartei	FBPL	-
- Vaterländische Union	VU	-
- Freie Liste	FL	-

<sup>1</sup> Frauenstimmrecht auf Landesebene seit 1. Juli 1984

<sup>2</sup> Erstmals briefliche Stimmabgabe möglich



**Landtagswahlen 1997<sup>2</sup>**

Unterland		2.2.1997
Zahl der Stimmberechtigten <sup>1</sup>		4'836
Zahl der abgegebenen Stimmkarten		4'345
Stimmbeteiligung		89.84%
Eingelegte Stimmzettel		4'334
Gültige Stimmzettel		4'271
Ungültige Stimmzettel		56
Leere Stimmkuverts		18
<b>Parteistimmen:</b>		
(Kandidaten- und Zusatzstimmen)		
- Fortschrittliche Bürgerpartei	FBPL	18'744
- Vaterländische Union	VU	18'897
- Freie Liste	FL	5'069
<b>Parteistimmen Anteile:</b>		
- Fortschrittliche Bürgerpartei	FBPL	43.89%
- Vaterländische Union	VU	44.24%
- Freie Liste	FL	11.87%
Wahlzahl		3'883
<b>Grundmandate:</b>		
- Fortschrittliche Bürgerpartei	FBPL	4
- Vaterländische Union	VU	4
- Freie Liste	FL	1
<b>Restmandate:</b>		
- Fortschrittliche Bürgerpartei	FBPL	-
- Vaterländische Union	VU	1
- Freie Liste	FL	-

<sup>1</sup> Frauenstimmrecht auf Landesebene seit 1. Juli 1984  
<sup>2</sup> Erstmals briefliche Stimmabgabe möglich

## Resultate der Gemeindewahlen seit 1975 (Landesergebnis)

Liechtenstein TOTAL	1975	1979	1983	1987	1991	1995
Zahl der Stimmberechtigten	4'652	5'960	6'625	12'660	13'669	14'247
<b>Vorsteherwahl:</b>						
Zahl der abgegebenen Stimmkarten	4'247	5'381	6'000	11'137	11'115	11'837
Stimmbeteiligung	91.3%	90.3%	90.6%	88.0%	81.3%	83.1%
Eingelegte Stimmzettel	4'227	5'377	5'995	11'116	11'110	11'825
Gültige Stimmen	3'698	4'898	5'240	9'867	10'606	11'172
Ungültige Stimmen	319	213	266	363	133	176
Leere Stimmen	210	266	489	886	375	477
Vorsteher nach Partei:						
- FBP	7	8	7	7	6	4
- VU	4	3	4	4	5	7
<b>Gemeinderatswahl:</b>						
Zahl der abgegebenen Stimmkarten	4'248	5'381	6'002	11'130	11'730	11'838
Stimmbeteiligung	91.3%	90.3%	90.6%	87.9%	85.8%	83.1%
Eingelegte Stimmzettel	4'242	5'381	6'001	11'119	11'511	11'833
Gültige Stimmen	4'156	5'271	5'832	10'841	11'195	11'477
Ungültige Stimmen	71	84	131	197	232	262
Leere Stimmen	15	26	38	81	84	94
FBP:						
- Kandidatenstimmen	19'223	25'886	28'834	48'702	47'658	49'826
- Zusatzstimmen	2'670	3'799	4'137	7'156	8'152	8'253
- Total	21'893	29'685	32'971	55'858	55'810	58'079
VU:						
- Kandidatenstimmen	18'804	22'727	25'593	46'774	45'610	49'421
- Zusatzstimmen	2'105	3'379	3'916	7'032	7'744	8'869
- Total	20'909	26'106	29'509	53'806	53'354	58'290
FL:						
- Kandidatenstimmen	.	.	.	964	2'488	5'185
- Zusatzstimmen	.	.	.	695	1'888	3'826
- Total	.	.	.	1'659 <sup>2</sup>	4'376 <sup>5</sup>	9'011 <sup>7</sup>
ÜLL:						
- Kandidatenstimmen	.	.	.	1'194	1'520	679
- Zusatzstimmen	.	.	.	2'422	1'144	359
- Total	.	.	.	3'616 <sup>1</sup>	2'664 <sup>4</sup>	1'038 <sup>6</sup>
FL / ÜLL: <sup>3/8</sup>						
- Kandidatenstimmen	.	.	.	.	589	.
- Zusatzstimmen	.	.	.	.	307	.
- Total	.	.	.	.	896	.
Parteistimmen Anteile:						
- FBP	51.1%	53.2%	52.8%	48.6%	47.7%	46.0%
- VU	48.9%	46.8%	47.2%	46.8%	45.6%	46.1%
- FL	.	.	.	1.4%	3.7%	7.1%
- ÜLL	.	.	.	3.1%	2.3%	0.8%
- FL / ÜLL	.	.	.	.	0.8%	.
Anzahl Gemeinderäte nach Partei:						
- FBP	54	54	58	54	54	55
- VU	50	50	48	50	48	49
- FL	.	.	.	.	2	5
- ÜLL	.	.	.	2	2	1
- FL / ÜLL	.	.	.	.	.	.
<b>Mandatsverteilung einschl. Vorsteher:</b>						
- FBP	61	62	65	61	60	59
- VU	54	53	52	54	53	56
- FL	.	.	.	.	2	5
- ÜLL	.	.	.	2	2	1
- FL / ÜLL	.	.	.	.	.	.

<sup>1</sup> in Vaduz, <sup>2</sup> in Balzers und Triesenberg, <sup>3</sup> in Triesen, <sup>4</sup> in Vaduz und Triesenberg, <sup>5</sup> in Balzers und Schaan, <sup>6</sup> in Triesenberg

<sup>7</sup> in Vaduz, Triesen, Balzers, Triesenberg, Schaan und Mauren

<sup>8</sup> Listenverbindung

## Resultate der Gemeindewahlen seit 1975 (Vaduz)

	1975	1979	1983	1987	1991	1995
Zahl der Stimmberechtigten <sup>1</sup>	720	1'804	1'909	2'032	2'130	2'142
<b>Vorsteherwahl:</b>						
Zahl der abgegebenen Stimmkarten	624	1'515	1'601	1'667	1'420	1'756
Stimmbeteiligung	86.7%	84.0%	83.9%	82.0%	66.7%	82.0%
Eingelegte Stimmzettel	619	1'511	1'596	1'664	1'420	1'753
Gültige Stimmen	519	1'276	1'270	1'280	1'337	1'676
Ungültige Stimmen	42	92	100	47	11	7
Leere Stimmen	58	143	226	337	72	70
<b>Vorsteher nach Partei:</b>						
- FBP	1	1	1	1	1	-
- VU	-	-	-	-	-	1
<b>Gemeinderatswahl:</b>						
Zahl der abgegebenen Stimmkarten	624	1'515	1'603	1'667	1'684	1'756
Stimmbeteiligung	86.7%	84.0%	84.0%	82.0%	79.1%	82.0%
Eingelegte Stimmzettel	624	1'515	1'603	1'666	1'683	1'754
Gültige Stimmen	614	1'493	1'559	1'612	1'648	1'712
Ungültige Stimmen	8	21	37	45	24	35
Leere Stimmen	2	1	7	9	11	7
<b>FBP:</b>						
- Kandidatenstimmen	3'866	8'790	8'756	7'320	7'990	8'494
- Zusatzstimmen	518	1'576	1'756	1'128	1'334	1'169
- Total	4'384	10'366	10'512	8'448	9'324	9'663
<b>VU:</b>						
- Kandidatenstimmen	2'707	6'442	7'100	6'416	6'403	8'011
- Zusatzstimmen	277	1'107	1'096	864	983	1'017
- Total	2'984	7'549	8'196	7'280	7'386	9'028
<b>FL:</b>						
- Kandidatenstimmen	.	.	.	.	808	895
- Zusatzstimmen	.	.	.	.	596	958
- Total	.	.	.	.	1'404	1'853
<b>ÜLL:</b>						
- Kandidatenstimmen	.	.	.	1'194	933	.
- Zusatzstimmen	.	.	.	2'422	729	.
- Total	.	.	.	3'616	1'662	.
<b>Parteistimmen-Anteile:</b>						
- FBP	59.5%	57.9%	56.2%	43.7%	47.1%	47.0%
- VU	40.5%	42.1%	43.8%	37.6%	37.4%	44.0%
- FL	.	.	.	.	7.1%	9.0%
- ÜLL	.	.	.	18.7%	8.4%	-
<b>Anzahl Gemeinderäte nach Partei:</b>						
- FBP	7	7	6	5	6	6
- VU	5	5	6	5	5	5
- FL	.	.	.	.	-	1
- ÜLL	.	.	.	2	1	.
<b>Mandatsverteilung einschl. Vorsteher:</b>						
- FBP	8	8	7	6	7	6
- VU	5	5	6	5	5	6
- FL	.	.	.	.	-	1
- ÜLL	.	.	.	2	1	.

<sup>1</sup> Frauenstimmrecht auf Gemeindeebene seit 19.9.1976

## Resultate der Gemeindewahlen seit 1975 (Triesen)

	1975	1979	1983	1987	1991	1995
Zahl der Stimmberechtigten <sup>1</sup>	519	567	611	1'520	1'659	1'729
<b>Vorsteherwahl:</b>						
Zahl der abgegebenen Stimmkarten	481	518	559	1'267	1'297	1'343
Stimmbeteiligung	92.7%	91.4%	91.5%	83.4%	78.2%	77.7%
Eingelegte Stimmzettel	481	518	559	1'267	1'297	1'343
Gültige Stimmen	462	502	538	1'228	1'270	1'292
Ungültige Stimmen	8	3	3	11	13	14
Leere Stimmen	11	13	18	28	14	37
Vorsteher nach Partei:						
- FBP	-	-	-	1	1	1
- VU	1	1	1	-	-	-
<b>Gemeinderatswahl:</b>						
Zahl der abgegebenen Stimmkarten	481	518	559	1'267	1'297	1'343
Stimmbeteiligung	92.7%	91.4%	91.5%	83.4%	78.2%	77.7%
Eingelegte Stimmzettel	481	518	559	1'267	1'297	1'343
Gültige Stimmen	473	500	552	1'227	1'249	1'296
Ungültige Stimmen	6	12	6	22	31	30
Leere Stimmen	2	6	1	18	17	17
FBP:						
- Kandidatenstimmen	2'061	2'164	2'167	5'464	5'518	6'334
- Zusatzstimmen	110	173	154	427	511	680
- Total	2'171	2'337	2'321	5'891	6'029	7'014
VU:						
- Kandidatenstimmen	2'386	2'326	2'667	5'484	4'914	6'367
- Zusatzstimmen	173	337	532	895	651	764
- Total	2'559	2'663	3'199	6'379	5'565	7'131
FL:						
- Kandidatenstimmen	.	.	.	.	.	1'002
- Zusatzstimmen	.	.	.	.	.	405
- Total	.	.	.	.	.	1'407
FL/ÜLL: <sup>2</sup>						
- Kandidatenstimmen	.	.	.	.	589	.
- Zusatzstimmen	.	.	.	.	307	.
- Total	.	.	.	.	896	.
Parteistimmen-Anteile:						
- FBP	45.9%	46.7%	42.0%	48.0%	48.3%	45.1%
- VU	54.1%	55.3%	58.0%	52.0%	44.5%	45.9%
- FL	.	.	.	.	.	9.0%
- FL/ÜLL	.	.	.	.	7.2%	.
Anzahl Gemeinderäte nach Partei:						
- FBP	5	5	5	4	5	5
- VU	5	5	5	6	5	6
- FL	.	.	.	.	.	1
- FL/ÜLL	.	.	.	.	.	.
<b>Mandatsverteilung einschl. Vorsteher:</b>						
- FBP	5	5	5	5	6	6
- VU	6	6	6	6	5	6
- FL	.	.	.	.	.	1
- FL/ÜLL	.	.	.	.	.	.

<sup>1</sup> Frauenstimmrecht auf Gemeindeebene seit 18./20.4.1986  
<sup>2</sup> Listenverbindung



**Resultate der Gemeindewahlen seit 1975 (Balzers)**

	1975	1979	1983	1987	1991	1995
Zahl der Stimmberechtigten <sup>1</sup>	649	690	723	1'679	1'858	1'956
<b>Vorsteherwahl:</b>						
Zahl der abgegebenen Stimmkarten	603	652	686	1'519	1'559	1'586
Stimmbeteiligung	92.9%	94.5%	94.9%	90.5%	83.9%	81.1%
Eingelegte Stimmzettel	603	652	686	1'514	1'562	1'586
Gültige Stimmen	582	625	642	1'394	1'456	1'481
Ungültige Stimmen	11	12	19	43	30	20
Leere Stimmen	10	15	25	77	76	85
Vorsteher nach Partei:						
- FBP	1	1	1	-	-	-
- VU	-	-	-	1	1	1
<b>Gemeinderatswahl:</b>						
Zahl der abgegebenen Stimmkarten	603	652	686	1'519	1'561	1'586
Stimmbeteiligung	92.9%	94.5%	94.9%	90.5%	84.0%	81.1%
Eingelegte Stimmzettel	603	652	686	1'511	1'561	1'585
Gültige Stimmen	593	640	661	1'466	1'507	1'544
Ungültige Stimmen	5	10	19	38	45	29
Leere Stimmen	5	2	6	7	9	12
<b>FBP:</b>						
- Kandidatenstimmen	2'326	2'591	3'157	5'943	5'747	5'929
- Zusatzstimmen	369	381	565	1'660	1'403	1'261
- Total	2'695	2'972	3'722	7'603	7'150	7'190
<b>VU:</b>						
- Kandidatenstimmen	2'849	2'884	3'648	7'171	7'632	8'142
- Zusatzstimmen	386	544	562	1'608	1'488	1'516
- Total	3'235	3'428	4'210	8'779	9'120	9'658
<b>FL:</b>						
- Kandidatenstimmen	.	.	.	856	636	501
- Zusatzstimmen	.	.	.	354	1'178	1'179
- Total	.	.	.	1'210	1'814	1'680
<b>Parteistimmen-Anteile:</b>						
- FBP	45.4%	46.4%	46.9%	43.2%	39.5%	38.8%
- VU	54.6%	53.6%	53.1%	49.9%	50.4%	52.1%
- FL	.	.	.	6.9%	10.0%	9.1%
<b>Anzahl Gemeinderäte nach Partei:</b>						
- FBP	4	4	5	6	5	5
- VU	6	6	7	6	6	6
- FL	.	.	.	-	1	1
<b>Mandatsverteilung einschl. Vorsteher:</b>						
- FBP	5	5	6	6	5	5
- VU	6	6	7	7	7	7
- FL	.	.	.	-	1	1

<sup>1</sup> Frauenstimmrecht auf Gemeindeebene seit 18./20.4.1986

## Resultate der Gemeindewahlen seit 1975 (Triesenberg)

	1975	1979	1983	1987	1991	1995
Zahl der Stimmberechtigten <sup>1</sup>	481	490	525	1'202	1'300	1'353
<b>Vorsteherwahl:</b>						
Zahl der abgegebenen Stimmkarten	424	438	478	1'084	1'086	1'173
Stimmbeteiligung	88.2%	89.4%	91.1%	90.2%	83.5%	86.7%
Eingelegte Stimmzettel	415	438	478	1'084	1'084	1'173
Gültige Stimmen	326	328	291	848	966	1'090
Ungültige Stimmen	62	42	69	55	25	26
Leere Stimmen	27	68	118	181	93	57
Vorsteher nach Partei:						
- FBP	-	-	-	-	-	-
- VU	1	1	1	1	1	1
<b>Gemeinderatswahl:</b>						
Zahl der abgegebenen Stimmkarten	425	438	478	1'087	1'300	1'173
Stimmbeteiligung	88.4%	89.4%	91.1%	90.4%	83.5%	86.7%
Eingelegte Stimmzettel	425	438	478	1'087	1'086	1'172
Gültige Stimmen	415	428	464	1'063	1'058	1'140
Ungültige Stimmen	9	7	12	20	19	23
Leere Stimmen	1	3	2	4	9	9
FBP:						
- Kandidatenstimmen	1'514	1'469	1'724	2'942	2'653	3'390
- Zusatzstimmen	136	201	242	726	803	457
- Total	1'650	1'670	1'966	3'668	3'456	3'847
VU:						
- Kandidatenstimmen	2'212	2'233	2'346	5'562	5'145	4'908
- Zusatzstimmen	288	377	328	951	977	1'017
- Total	2'500	2'610	2'674	6'513	6'122	5'925
FL:						
- Kandidatenstimmen	.	.	.	108	.	486
- Zusatzstimmen	.	.	.	341	.	104
- Total	.	.	.	449	.	590
ÜLL:						
- Kandidatenstimmen	.	.	.	.	587	679
- Zusatzstimmen	.	.	.	.	415	359
- Total	.	.	.	.	1'002	1'038
Parteistimmen-Anteile:						
- FBP	39.8%	39.0%	42.4%	34.5%	32.7%	33.7%
- VU	60.2%	61.0%	57.6%	61.3%	57.8%	52.0%
- FL	.	.	.	4.2%	.	5.2%
- ÜLL	.	.	.	.	9.5%	9.1%
Anzahl Gemeinderäte nach Partei:						
- FBP	4	4	5	4	3	4
- VU	6	6	5	6	6	5
- FL	.	.	.	.	.	.
- ÜLL	.	.	.	.	1	1
<b>Mandatsverteilung einschl. Vorsteher:</b>						
- FBP	4	4	5	4	3	4
- VU	7	7	6	7	7	6
- FL	.	.	.	.	.	.
- ÜLL	.	.	.	.	1	1

<sup>1</sup> Frauenstimmrecht auf Gemeindeebene seit 18./20.4.1986

**Resultate der Gemeindewahlen seit 1975 (Schaan)**

	1975	1979	1983	1987	1991	1995
Zahl der Stimmberechtigten <sup>1</sup>	728	754	829	2'035	2'209	2'271
<b>Vorsteherwahl:</b>						
Zahl der abgegebenen Stimmkarten	649	699	767	1'810	1'766	1'810
Stimmbeteiligung	89.2%	92.7%	92.5%	88.9%	79.9%	79.7%
Eingelegte Stimmzettel	649	699	767	1'810	1'766	1'810
Gültige Stimmen	612	686	752	1'783	1'720	1'712
Ungültige Stimmen	15	9	5	4	2	21
Leere Stimmen	22	4	20	23	44	77
<b>Vorsteher nach Partei:</b>						
- FBP	1	1	1	1	1	1
- VU	-	-	-	-	-	-
<b>Gemeinderatswahl:</b>						
Zahl der abgegebenen Stimmkarten	649	699	767	1'810	1'901	1'811
Stimmbeteiligung	89.2%	92.7%	92.5%	88.9%	86.1%	79.8%
Eingelegte Stimmzettel	649	699	767	1'809	1'899	1'811
Gültige Stimmen	632	686	743	1'757	1'847	1'755
Ungültige Stimmen	17	9	15	33	35	42
Leere Stimmen	-	4	9	19	17	14
<b>FBP:</b>						
- Kandidatenstimmen	3'444	4'106	4'787	10'204	9'206	8'837
- Zusatzstimmen	528	585	450	1'326	1'464	1'312
- Total	3'972	4'691	5'237	11'530	10'670	10'149
<b>VU:</b>						
- Kandidatenstimmen	3'359	3'225	3'366	8'631	7'570	7'218
- Zusatzstimmen	253	316	313	922	1'352	1'020
- Total	3'612	3'541	3'679	9'553	8'922	8'238
<b>FL:</b>						
- Kandidatenstimmen	-	-	-	-	1'852	2'061
- Zusatzstimmen	-	-	-	-	710	612
- Total	-	-	-	-	2'562	2'673
<b>Parteistimmen-Anteile:</b>						
- FBP	52.4%	57.0%	58.7%	54.7%	48.2%	48.2%
- VU	47.6%	43.0%	41.3%	45.3%	40.3%	39.1%
- FL	-	-	-	-	11.5%	12.7%
<b>Anzahl Gemeinderäte nach Partei:</b>						
- FBP	6	6	7	6	6	5
- VU	6	6	5	6	5	5
- FL	-	-	-	-	1	2
<b>Mandatsverteilung einschl. Vorsteher:</b>						
- FBP	7	7	8	7	7	6
- VU	6	6	5	6	5	5
- FL	-	-	-	-	1	2

<sup>1</sup> Frauenstimmrecht auf Gemeindeebene seit 1.7.1984

**Resultate der Gemeindewahlen seit 1975 (Planken)**

	1975	1979	1983	1987	1991	1995
Zahl der Stimmberechtigten <sup>1</sup>	50	52	56	143	162	178
<b>Vorsteherwahl:</b>						
Zahl der abgegebenen Stimmkarten	50	48	53	133	146	160
Stimmbeteiligung	100.0%	92.3%	94.6%	93.0%	90.1%	89.9%
Eingelegte Stimmzettel	48	48	53	133	146	160
Gültige Stimmen	44	43	48	116	134	118
Ungültige Stimmen	2	3	1	1	6	21
Leere Stimmen	2	2	4	16	6	21
<b>Vorsteher nach Partei:</b>						
- FBP	1	1	1	1	1	1
- VU	-	-	-	-	-	-
<b>Gemeinderatswahl:</b>						
Zahl der abgegebenen Stimmkarten	50	48	53	133	146	160
Stimmbeteiligung	100.0%	92.3%	94.6%	93.0%	90.1%	89.9%
Eingelegte Stimmzettel	48	48	53	133	146	160
Gültige Stimmen	48	47	52	130	144	153
Ungültige Stimmen	-	-	1	3	1	7
Leere Stimmen	-	1	-	-	1	-
<b>FBP:</b>						
- Kandidatenstimmen	196	183	206	463	511	563
- Zusatzstimmen	22	42	39	120	134	117
- Total	218	225	245	583	645	680
<b>VU:</b>						
- Kandidatenstimmen	31	12	24	75	96	91
- Zusatzstimmen	39	45	43	122	123	147
- Total	70	57	67	197	219	238
<b>Parteistimmen-Anteile:</b>						
- FBP	75.7%	79.8%	78.5%	74.7%	74.7%	74.1%
- VU	24.3%	20.2%	21.5%	25.3%	25.3%	25.9%
<b>Anzahl Gemeinderäte nach Partei:</b>						
- FBP	5	5	5	4	4	4
- VU	1	1	1	2	2	2
<b>Mandatsverteilung einschl. Vorsteher:</b>						
- FBP	6	6	6	5	5	5
- VU	1	1	1	2	2	2

<sup>1</sup> Frauenstimmrecht auf Gemeindeebene seit 8.12.1983



**Resultate der Gemeindewahlen seit 1975 (Eschen)**

	1975	1979	1983	1987	1991	1995
Zahl der Stimmberechtigten <sup>1</sup>	506	542	605	1'422	1'493	1'574
<b>Vorsteherwahl:</b>						
Zahl der abgegebenen Stimmkarten	475	508	580	1'308	1'325	1'365
Stimmbeteiligung	93.9%	93.7%	95.9%	92.0%	88.7%	86.7%
Eingelegte Stimmzettel	475	508	580	1'308	1'323	1'365
Gültige Stimmen	459	489	563	1'275	1'294	1'329
Ungültige Stimmen	5	10	9	17	9	9
Leere Stimmen	11	9	8	16	20	27
Vorsteher nach Partei:						
- FBP	-	-	-	1	-	-
- VU	1	1	1	-	1	1
<b>Gemeinderatswahl:</b>						
Zahl der abgegebenen Stimmkarten	475	508	580	1'308	1'325	1'365
Stimmbeteiligung	93.9%	93.7%	95.9%	92.0%	88.7%	86.7%
Eingelegte Stimmzettel	474	508	580	1'308	1'324	1'365
Gültige Stimmen	469	496	567	1'290	1'297	1'326
Ungültige Stimmen	3	7	7	14	21	23
Leere Stimmen	2	5	6	4	6	16
FBP:						
- Kandidatenstimmen	2'164	2'148	2'487	5'961	5'888	5'664
- Zusatzstimmen	198	242	146	364	361	1'155
- Total	2'362	2'390	2'633	6'325	6'249	6'819
VU:						
- Kandidatenstimmen	2'007	2'353	2'777	6'042	5'881	7'792
- Zusatzstimmen	321	217	260	533	840	1'301
- Total	2'328	2'570	3'037	6'575	6'721	9'093
Parteistimmen-Anteile:						
- FBP	50.4%	48.2%	46.4%	49.0%	48.2%	42.7%
- VU	49.6%	51.8%	53.6%	51.0%	51.8%	57.2%
Anzahl Gemeinderäte nach Partei:						
- FBP	6	5	5	4	5	5
- VU	4	5	5	6	5	7
<b>Mandatsverteilung einschl. Vorsteher:</b>						
- FBP	6	5	5	5	5	5
- VU	5	6	6	6	6	8

<sup>1</sup> Frauenstimmrecht auf Gemeindeebene seit 15.1.1984

## Resultate der Gemeindewahlen seit 1975 (Mauren)

	1975	1979	1983	1987	1991	1995
Zahl der Stimmberechtigten <sup>1</sup>	448	484	527	1'183	1'262	1'346
<b>Vorsteherwahl:</b>						
Zahl der abgegebenen Stimmkarten	402	449	472	1'004	1'058	1'087
Stimmbeteiligung	89.7%	92.8%	89.6%	84.9%	83.8%	80.8%
Eingelegte Stimmzettel	400	449	472	1'003	1'058	1'078
Gültige Stimmen	210	433	458	720	1'032	967
Ungültige Stimmen	139	13	10	132	9	35
Leere Stimmen	51	3	4	151	17	76
Vorsteher nach Partei:						
- FBP	1	1	1	1	1	1
- VU	-	-	-	-	-	-
<b>Gemeinderatswahl:</b>						
Zahl der abgegebenen Stimmkarten	402	449	472	1'004	1'058	1'087
Stimmbeteiligung	89.7%	92.8%	89.6%	84.9%	83.8%	80.8%
Eingelegte Stimmzettel	400	449	472	1'004	1'057	1'086
Gültige Stimmen	383	437	455	986	1'013	1'048
Ungültige Stimmen	15	10	13	10	34	33
Leere Stimmen	2	2	4	8	10	5
<b>FBP:</b>						
- Kandidatenstimmen	1'747	2'309	2'433	5'377	5'158	5'328
- Zusatzstimmen	558	337	354	775	1'209	1'138
- Total	2'305	2'646	2'787	6'152	6'367	6'466
<b>VU:</b>						
- Kandidatenstimmen	1'328	1'533	1'649	3'292	3'408	2'263
- Zusatzstimmen	197	191	114	416	355	943
- Total	1'525	1'724	1'763	3'708	3'763	3'206
<b>FL:</b>						
- Kandidatenstimmen	.	.	.	.	.	240
- Zusatzstimmen	.	.	.	.	.	568
- Total	.	.	.	.	.	808
<b>Parteistimmen-Anteile:</b>						
- FBP	60.2%	60.6%	61.3%	62.4%	62.9%	61.7%
- VU	39.8%	39.5%	38.7%	37.6%	37.1%	30.6%
- FL	.	.	.	.	.	7.7%
<b>Anzahl Gemeinderäte nach Partei:</b>						
- FBP	6	6	6	6	6	6
- VU	4	4	4	4	4	4
- FL	.	.	.	.	.	-
<b>Mandatsverteilung einschl. Vorsteher:</b>						
- FBP	7	7	7	7	7	7
- VU	4	4	4	4	4	4
- FL	.	.	.	.	.	-

<sup>1</sup> Frauenstimmrecht auf Gemeindeebene seit 30.8. / 1.9.1985

**Resultate der Gemeindewahlen seit 1975 (Gamprin)**

	1975	1979	1983	1987	1991	1995
Zahl der Stimmberechtigten <sup>1</sup>	161	161	396	437	480	531
<b>Vorsteherwahl:</b>						
Zahl der abgegebenen Stimmkarten	158	152	371	393	428	493
Stimmbeteiligung	98.1%	94.4%	93.7%	89.9%	89.2%	92.9%
Eingelegte Stimmzettel	157	152	371	391	428	493
Gültige Stimmen	148	123	297	307	400	475
Ungültige Stimmen	8	22	44	50	14	8
Leere Stimmen	1	7	30	34	14	10
Vorsteher nach Partei:						
- FBP	1	1	1	1	1	-
- VU	-	-	-	-	-	1
<b>Gemeinderatswahl:</b>						
Zahl der abgegebenen Stimmkarten	*	152	371	393	428	493
Stimmbeteiligung	*	94.4%	93.7%	89.9%	89.2%	92.9%
Eingelegte Stimmzettel	*	152	370	393	428	493
Gültige Stimmen	151	150	355	380	424	473
Ungültige Stimmen	*	2	14	6	4	16
Leere Stimmen	*	-	1	7	-	4
FBP:						
- Kandidatenstimmen	560	644	1'507	1'555	1'343	1'536
- Zusatzstimmen	106	88	234	291	568	492
- Total	666	732	1'741	1'846	1'911	2'028
VU:						
- Kandidatenstimmen	469	327	558	886	1'008	1'244
- Zusatzstimmen	73	141	541	308	473	512
- Total	542	468	1'099	1'194	1'481	1'756
Parteistimmen-Anteile:						
- FBP	55.1%	61.0%	61.3%	60.7%	56.3%	53.6%
- VU	44.9%	39.0%	38.7%	39.3%	43.7%	46.4%
Anzahl Gemeinderäte nach Partei:						
- FBP	4	5	5	5	4	5
- VU	4	3	3	3	4	3
<b>Mandatsverteilung einschl. Vorsteher:</b>						
- FBP	5	6	6	6	5	5
- VU	4	3	3	3	4	4

<sup>1</sup> Frauenstimmrecht auf Gemeindeebene seit 9.5.1980

## Resultate der Gemeindewahlen seit 1975 (Ruggell)

	1975	1979	1983	1987	1991	1995
Zahl der Stimmberechtigten <sup>1</sup>	258	259	291	684	741	770
<b>Vorsteherwahl:</b>						
Zahl der abgegebenen Stimmkarten	253	251	284	632	676	693
Stimmbeteiligung	98.1%	96.9%	97.6%	92.4%	91.2%	90.0%
Eingelegte Stimmzettel	253	251	284	632	676	693
Gültige Stimmen	248	245	277	622	652	679
Ungültige Stimmen	4	5	3	1	11	9
Leere Stimmen	1	1	4	9	13	5
Vorsteher nach Partei:						
- FBP	1	1	-	-	-	-
- VU	-	-	1	1	1	1
<b>Gemeinderatswahl:</b>						
Zahl der abgegebenen Stimmkarten	253	251	284	632	676	693
Stimmbeteiligung	98.1%	96.9%	97.6%	92.4%	91.2%	90.0%
Eingelegte Stimmzettel	253	251	284	632	676	693
Gültige Stimmen	251	245	276	627	660	663
Ungültige Stimmen	2	5	7	4	13	20
Leere Stimmen	-	1	1	1	3	10
FBP:						
- Kandidatenstimmen	899	858	1'014	2'391	2'397	2'439
- Zusatzstimmen	67	112	98	166	206	217
- Total	966	970	1'112	2'557	2'603	2'656
VU:						
- Kandidatenstimmen	973	922	1'004	2'202	2'402	2'323
- Zusatzstimmen	69	68	92	257	275	325
- Total	1'042	990	1'096	2'459	2'677	2'648
Parteistimmen-Anteile:						
- FBP	48.1%	49.5%	50.4%	51.0%	49.3%	50.1%
- VU	51.9%	50.5%	49.6%	49.0%	50.7%	49.9%
Anzahl Gemeinderäte nach Partei:						
- FBP	3	3	5	5	5	5
- VU	5	5	3	3	3	3
<b>Mandatsverteilung einschl. Vorsteher:</b>						
- FBP	4	4	5	5	5	5
- VU	5	5	4	4	4	4

<sup>1</sup> Frauenstimmrecht auf Gemeindeebene seit 11.12.1983



**Resultate der Gemeindewahlen seit 1975 (Schellenberg)**

	1975	1979	1983	1987	1991	1995
Zahl der Stimmberechtigten <sup>1</sup>	132	157	153	323	375	397
<b>Vorsteherwahl:</b>						
Zahl der abgegebenen Stimmkarten	128	151	149	310	354	371
Stimmbeteiligung	97.0%	96.2%	97.4%	96.0%	94.4%	93.5%
Eingelegte Stimmzettel	127	151	149	310	354	371
Gültige Stimmen	88	148	104	294	345	353
Ungültige Stimmen	23	2	3	2	3	6
Leere Stimmen	16	1	42	14	6	12
<b>Vorsteher nach Partei:</b>						
- FBP	-	1	1	-	-	-
- VU	1	-	-	1	1	1
<b>Gemeinderatswahl:</b>						
Zahl der abgegebenen Stimmkarten	128	151	149	310	354	371
Stimmbeteiligung	97.0%	96.2%	97.4%	96.0%	94.4%	93.5%
Eingelegte Stimmzettel	128	151	149	309	354	371
Gültige Stimmen	127	149	148	303	348	367
Ungültige Stimmen	1	1	-	2	5	4
Leere Stimmen	-	1	1	4	1	-
<b>FBP:</b>						
- Kandidatenstimmen	446	624	596	1'082	1'247	1'312
- Zusatzstimmen	58	62	99	173	159	255
- Total	504	686	695	1'255	1'406	1'567
<b>VU:</b>						
- Kandidatenstimmen	483	470	454	1'013	1'151	1'062
- Zusatzstimmen	29	36	35	156	227	307
- Total	512	506	489	1'169	1'378	1'369
<b>Parteistimmen-Anteile:</b>						
- FBP	49.6%	57.6%	58.7%	51.8%	50.5%	53.4%
- VU	50.4%	42.4%	41.3%	48.2%	49.5%	46.6%
<b>Anzahl Gemeinderäte nach Partei:</b>						
- FBP	4	4	4	5	5	5
- VU	4	4	4	3	3	3
<b>Mandatsverteilung einschl. Vorsteher:</b>						
- FBP	4	5	5	5	5	5
- VU	5	4	4	4	4	4

<sup>1</sup> Frauenstimmrecht auf Gemeindeebene seit 11.12.1983

## Gemeindevorsteher und Gemeinderäte 1995 - 1999

<p><b>VADUZ</b></p> <p>Vorsteher: Ospelt Karlheinz (VU)</p> <p>Gemeinderäte: Thöny Hans (FBP)  Ospelt Ewald (FBP)  Ospelt Alois (VU)  Gassner Moritz (FBP)  Ospelt Franz (FBP)  Verling Helmut (FBP)  Frommelt Peter Harald (VU)  Lorenz Hans (FBP)  Walser Ernst jun. (VU)  Amann Anton (VU)  Schlegel-Biedermann Waltraud (VU)  Marxer Helmuth (FL)</p>	<p><b>TRIESENBERG</b></p> <p>Vorsteher: Hilbe Herbert (VU)</p> <p>Gemeinderäte: Sprenger Erich (VU)  Schädler Hans (VU)  Beck Walter (VU)  Eberle Karl (VU)  Schädler Norbert (VU)  Nipp Viktor (FBP)  Eberle Josef (FBP)  Bühler Reinold (FBP)  Schädler Moritz (FBP)  Schädler Hans-Walter (ÜLL)</p>
<p><b>TRIESEN</b></p> <p>Vorsteher: Hoch Xaver (FBP)</p> <p>Gemeinderäte: Heeb Marianne (VU)  Kindle Gebhard (FBP)  Banzer Florian (FBP)  Beck Franz-Josef (VU)  Bargetze Uwe (VU)  Trefzer Ernst (VU)  Gurschler Christian (VU)  Heidegger Christa (FBP)  Kindle Lorenz (FBP)  Kindle Albert (FBP)  Sprenger Markus (VU)  Kindle Helmuth (FL)</p>	<p><b>SCHAAN</b></p> <p>Vorsteher: Falk Hansjakob (FBP)</p> <p>Gemeinderäte: Frommelt Doris (FBP)  Frick Albert (FBP)  Wanger Günther (FBP)  Hilti Gerda (FBP)  Beck Hermann (FBP)  Frick Herbert (VU)  Quaderer Jakob jun. (VU)  Wachter Dieter (VU)  Walser Rony (VU)  Niedhart Armin (VU)  Frick Pepo (FL)  Kaufmann-Sele Ingrid (FL)</p>
<p><b>BALZERS</b></p> <p>Vorsteher: Vogt Othmar (VU)</p> <p>Gemeinderäte: Vogt Basil (VU)  Vogt Heribert (VU)  Vogt Werner (VU)  Wille Alma (VU)  Eberle Serafin (VU)  Frick Erich (VU)  Frick Eugen (FBP)  Eberle Kurt (FBP)  Vogt Willy (FBP)  Frick Elmar (FBP)  Gstöhl Willi (FBP)  Brunhart Norbert (FL)</p>	<p><b>PLANKEN</b></p> <p>Vorsteher: Beck Eugen (FBP)</p> <p>Gemeinderäte: Nägele Lorenz (FBP)  Biedermann Josy (FBP)  Jehle Gaston (FBP)  Risch Hans (FBP)  Kirschbaumer Thomas (VU)  Gantner Norbert (VU)</p>

<p><b>ESCHEN</b></p> <p>Vorsteher: Wohlwend Günther (VU)</p> <p>Gemeinderäte: Frick Manfred (VU)  Hoop Arnold (VU)  Ott Paul (VU)  Risch Roland (VU)  Meier Viktor (VU)  Kranz Ludwig (VU)  Marxer Walter (VU)  Marxer Karl (FBP)  Pedrazzini Hedy (FBP)  Marxer Gebhard (FBP)  Gerner Benno (FBP)  Meier Hans (FBP)</p>	<p><b>RUGGELL</b></p> <p>Vorsteher: Hoop Anton (VU)</p> <p>Gemeinderäte: Büchel Markus (FBP)  Hoop Rudolf (FBP)  Büchel Pius (FBP)  Gschwenter Josef (VU)  Hasler Siegfried (VU)  Öhri Herlinde (VU)  Büchel Gerlinde (FBP)  Ritter Alfons (FBP)</p>
<p><b>MAUREN</b></p> <p>Vorsteher: Kaiser Johannes (FBP)</p> <p>Gemeinderäte: Kieber Raimund (FBP)  Kaiser Josef (FBP)  Baumgartner-Matt Rita (FBP)  Malin Peter (FBP)  Kaiser Ferdy (FBP)  Matt Georg (FBP)  Matt Otto (VU)  Lampert-Ritter Doris (VU)  Öhri Uwe (VU)  Meier Josef (VU)</p>	<p><b>SHELLENBERG</b></p> <p>Vorsteher: Kieber Walter (VU)</p> <p>Gemeinderäte: Büchel Josef (FBP)  Wohlwend Norman (FBP)  Eberle Mario (VU)  Hassler Markus (FBP)  Goop Eugenie (FBP)  Wohlwend Edwin (FBP)  Wohlwend Mina (VU)  Hassler Edi (VU)</p>
<p><b>GAMPRIN</b></p> <p>Vorsteher: Öhri Donath (VU)</p> <p>Gemeinderäte: Heeb Franz (FBP)  Büchel Hubert (FBP)  Hasler Rolf (VU)  Müssner Hubert (FBP)  Sprecher-Marxer Vroni (VU)  Hasler Gerhard (VU)  Näscher Adolf (FBP)  Schwendener Marie-Louise (FBP)</p>	

## Resultate der Volksabstimmungen und Wahlen 1918 bis 1929

Abstimmungsobjekt Sachgebiet	Abstimmungs- datum	Stimm- berech- tigte <sup>1</sup>	Stimmen				Resultate		Stimme- teiligung	
			abge- gebene	gültige	ungül- tige	leere	Zustim- mung JA	Ableh- nung NEIN		
LANDTAGSWAHL Erste direkte Landtagswahl durch Volksabstimmung	11. u. 18. März 1918			1'585			2	2		
Durch "Gesetz vom 21. Januar 1918 betreffend die Abänderung der Landtagswahlordnung" 1918, Nr. 4 wurde das direkte Wahlrecht eingeführt. (Verfassungsgrundlage wurde erst durch die neue Verfassung vom 5. Oktober 1921 realisiert).										
Volksabstimmung ERHÖHUNG ZAHL LANDTAGSABGEORDNETE ALTER-GROSSJÄHRIG-WAHLFÄHIG	2. März 1919		1'586				711	863		
1. Wollen Sie, dass die Zahl der vom Volke da zu wählenden Landtagsabgeordneten von 12 auf 17 erhöht werde? (Drei Landtagsabgeordnete wurden vom Fürsten ernannt)										
2. Wollen Sie, dass das Alter für Grossjährigkeit und für die aktive Wahlfähigkeit vom bisherigen erfüllten 24. Lebensjahr auf das erfüllte 21. Lebensjahr herabgesetzt werde?			1'586				712	863		
Volksabstimmung REGIERUNGSVERWESER DR. PEER Volksbefragung über Verbleiben des Hofrates Dr. J. Peer auf dem Posten als Regierungsverweser	28. März 1921	1'815	1'626	1'608	18		993	615	89.5%	
LANDTAGSWAHL	5. Februar 1922						2	2		
LANDTAGS-ERGÄNZUNGSWAHL	16. Februar 1922						2	2		
STEUERGESETZ	24. Dezember 1922 <sup>3</sup>	2'075	1'874	1'809	21	44	1'078	731	90.3%	
Abänderung des STEUERGESETZES	27. April 1924	2'032	1'826	1'686	33	105	1'088	598	89.8%	
LANDESWERK LAWENA	13. September 1925	2'167	1'845	1'705	30	110	957	748	85.1%	
INITIATIVE GASSNER 1. Initiative Gassner 2. Gegenvorschlag des Landtages	13. Dezember 1925						171	1'400		
		2'179	1'869	1'731	44	111	1'293	290	85.7%	
LANDTAGSWAHL	10. Januar 1926						2	2		
LANDTAGSSTICHWAHL Gesetz für die Errichtung einer LANDESBRANDSCHADEN-VER- SICHERUNGSANSTALT	24. Januar 1926						2	2		
	7. Februar 1926	2'232	1'990	1'939	10	41	663	1'276	89.1%	
LANDTAGSWAHL	5. April 1926						2	2		
Abstimmung betreffend die FREIGABE DES BAUGEWERBES 1. Initiative 2. Landtagsvorschlag	30. Januar 1927		2'253	1'877	1'818	21	38	804 88	979 1'550	83.3%
BESOLDUNGSWESEN Änderung des Gesetzes betreffend Besoldungs- und Entschädigungswesen	1. Mai 1927	2'252	1'938	1'869	14	55	658	1'211	86.0%	
LANDTAGSWAHL	15. Juli 1928						2	2		
Volksabstimmung über das Gesetz betreffend die EINFÜHRUNG EINER ALKOHOLSTEUER	26. Mai 1929	2'261	1'848	1'762	7	79	950	812	81.7%	

<sup>1</sup> Stimmberechtigte Männer ab erfülltem 24. Lebensjahr<sup>2</sup> Landtagswahl nach dem Majorzsystem, Stimmberechtigte und Resultate sind in der amtlichen Kundmachung nicht ersichtlich<sup>3</sup> Seit 6. September 1922 stimmberechtigte Männer ab erfülltem 21. Lebensjahr



Resultate der Volksabstimmungen und Wahlen 1930 bis 1947

Abstimmungsobjekt Sachgebiet	Abstimmungs- datum	Stimm- berech- tigte 1	Stimmen				Resultate		Stimmbe- teiligung
			abge- gebene	gültige	ungül- tige	leere	Zustim- mung JA	Ableh- nung NEIN	
Volksabstimmung über das Initiativbegehren betreffend Abänderung der Verfassung auf Einführung des PROPORZWAHLSYSTEMS Landtags-Ergänzungswahl	2. März 1930 16. März 1930 <sup>†</sup>	2'309	2'090	2'045	10	35	805	1'240	90.5%
Volksabstimmung über das vom Landtag beschlossene PRESSEGESETZ	26. Oktober 1930	2'348	2'091	2'013	8	70	1'005	1'008	89.0%
Volksabstimmung über den Bau des BINNENKANALS gemäss Landtagsbeschluss	14. Dezember 1930	2'356	2'151	2'085	17	49	1'469	616	91.2%
Volksabstimmung über das Gesetz betreffend die ARBEITSLÖSENVERSICHERUNG	22. November 1931	2'376	2'018	1'805	15	198	653	1'152	84.9%
Volksabstimmung über einen neuen Wahlmodus für die Landtagswahl, Verfassungsänderung: Selbständige Wahl je eines Abgeordneten durch jede Gemeinde mit wenigstens 300 Einwohnern und Wahl der restlichen Abgeordneten durch das ganze Land mit der Massgabe, dass auf das Oberland 9, auf das Unterland 6 Abgeordnete entfallen	14. Februar 1932	2'338	2'237	2'188	16	33	1'202	986	95.6%
LANDTAGSWAHL	6. März 1932	2'481	2'211	2'119	8	84			89.1%
LANDTAGSWAHL	13. März 1932	2'463	2'238	2'173	11	54			90.8%
LANDTAGS-ERSATZWahl Triesenberg	3. Februar 1935 <sup>†</sup>								
LANDTAGSWAHL	16. Februar 1936 <sup>†</sup>								
PROPORZ-INITIATIVE Volksabstimmung über die Initiative betreffend Einführung des Verhältniswahlrechtes	30. Mai 1935	2'670	2'552	2'501	7	44	1'182	1'319	95.5%
WARENHAUSABSTIMMUNG Volksabstimmung über das Gesetz betreffend Verbot der Eröffnung von Warenhäusern und Einheitspreisgeschäften	22. August 1937	2'545	2'303	2'190	30	83	1'294	896	90.4%
LANDTAGSWAHL Einheits-Wahlvorschlag	4. April 1939 <sup>†</sup>						Stille Wahl Einheitsliste		
VERMEHRUNG DER LANDTAGS- ABGEORDNETENZAHL Volksabstimmung über die Aufnahme neuer Bestimmungen in ein zu erlassendes Landtagswahlgesetz. Vermehrung der Abgeordnetenmandate von 15 auf 21	18. März 1945	3'076	2'490	2'397	33	60	498	1'899	80.9%
LANDTAGSWAHL	29. April 1945	3'088	2'883	2'828	54	17			93.3%
Volksabstimmung über das Initiativbegehren betreffend Abänderung des Finanzgesetzes Art. 4, HERABSETZUNG DES STEUERSATZES pro 1946 auf 3/4 Promille des Vermögens und 1 % beim Erwerb	19. Januar 1947	3'218	2'997	2'550	19	128	1'498	1'052	93.1%
Volksabstimmung über das Gesetz betreffend die Liechtensteinischen Kraftwerke und Stellungnahme des Volkes zu Projekt des Baues des SAMINAWERKES	15. Juni 1947	3'203	2'563	2'389	15	159	2'173	216	80.0%

<sup>†</sup> Landtagswahl nach dem Majorzsystem, Stimmberechtigte und Resultate sind in der amtlichen Kundmachung nicht ersichtlich

## Resultate der Volksabstimmungen und Wahlen 1948 bis 1965

Abstimmungsobjekt Sachgebiet	Abstimmungs- datum	Stimm- berech- tigte	Stimmen				Resultate		Stimmbe- teiligung
			abge- gebene	gültige	ungül- tige	leere	Zustim- mung JA	Ableh- nung NEIN	
LANDTAGSWAHL	6. Februar 1949	3'285	3'031	2'937	45	34			92.2%
Volksabstimmung über neu erlassene GEWERBEORDNUNG gemäss Land- tagsbeschluss vom 29. Dezember 1948, wogegen das Referendum ergriffen wurde	12. Juni 1949	3'322	2'588	2'447	10	131	529	1'918	77.9%
Volksabstimmung über den Erlass eines neuen WAFFENGESETZES gemäss Landtagsbeschluss vom 22. Dezember 1949	12. März 1950	3'265	2'644	2'406	19	219	667	1'739	80.9%
Volksabstimmung über die Schaffung einer ALTERS- UND HINTER- LASSENENVERSICHERUNG (AHV) Oberland 1203 Ja 748 Nein Unterland 371 Ja 618 Nein	14. Dezember 1952	3'379	3'051	2'940	6	105	1'574	1'366	90.2%
LANDTAGSWAHL	15. Februar 1953	3'333	3'024	2'892	109	23			90.7%
LANDTAGSWAHL	14. Juni 1953	3'398	3'172	3'107	29	36			93.3%
Volksabstimmung betreffend Initiative über die FISCHEREIKARTEN (Beschränkung der Fischereikarten für im Ausland domizilierte Personen) Initiative-Gesetzesvorlage für den Landtagsvorschlag 212 Ja	3. Oktober 1954	3'406	2'580	2'263	41	276	1'382	669	75.7%
LANDTAGSWAHL	1. September 1955	3'525	3'293	3'227	13	55			93.4%
LANDTAGSWAHL	23. März 1958	3'544	3'418	3'376	7	35			96.4%
Volksabstimmung über die Schaffung eines neuen STEUERGESETZES (ANNAHME 66.8%)	12. März 1961	3'595	3'047	2'927	8	112	1'952	975	84.6%
Volksabstimmung über das Initiativ- begehren betreffend das Gesetz für die LANDESVERMESSUNG	8. August 1961	3'621	2'700	2'541	11	148	1'548	993	74.2%
Volksabstimmung über das Initiativ- begehren betreffend Abänderung von Art. 22 der Verfassung JAGDREGAL	8. Dezember 1961	3'619	2'911	2'775	2	134	1'416	1'359	80.5%
Volksabstimmung über das Gesetz betreffend den ZIVILSCHUTZ. Referendumsvorlage	25. Februar 1962	3'628	2'871	2'670	17	184	687	1'983	79.1%
Volksabstimmung, Referendums- vorlage über das JAGDGESETZ	25. Februar 1962	3'628	2'872	2'606	11	255	1'424	1'182	79.1%
LANDTAGSWAHL	25. März 1962	3'646	3'451	3'389	19	43			94.9%
GEWERBEINITIATIVE Volksabstimmung	20. Dezember 1964	3'809	3'160	3'012	19	129	1'131	1'881	82.9%
Volksabstimmung über das Initiativ- begehren betreffend die Abänderung des Gesetzes über die FAMILIENZULAGEN	27. Juni 1965	3'824	2'938	2'811	12	115	1'781	1'030	76.8%



Resultate der Volksabstimmungen und Wahlen<sup>1</sup> 1966 bis 1980

Abstimmungsobjekt Sachgebiet	Abstimmungs- datum	Stimm- berech- tigte	Stimmen				Resultate		Stimme- teiligung
			abge- gebene	gültige	ungül- tige	leere	Zustim- mung JA	Ableh- nung NEIN	
LANDTAGSWAHL	6. Februar 1966	3'892	3'721	3'695	12	14			95.6%
Volksabstimmung über die Gesetzes- vorlage betreffend den SCHUTZ DES ALPENGEBIETES	22. Januar 1967	3'922	3'503	3'418	14	71	1'332	2'086	89.3%
Konsultativ-Abstimmung über das FRAUENSTIMMRECHT vom Ergebnis der Meinungsfrage über die Einführung des Frauenstimmrechtes	4. Juli 1968	8'095 3'992 4'103	4'763	4'734	29		2'152 887 1'265	2'582 1'341 1'241	58.8% 55.8% 61.1%
Männer Frauen									
Volksabstimmung betreffend das Initiativ- begehren zwecks Abschaffung der ALKOHOLGETRÄNKE-STEUER	6. Oktober 1986	4'036	2'857	2'779	11	67	1'214	1'565	70.8%
LANDTAGSWAHL	1. Februar 1970 <sup>2</sup>	4'309	4'085	4'051	34				94.9%
FINANZAUSGLEICH Volksabstimmung über das formulierte Initiativbegehren betreffend die Landes- und Gemeinde- steuern (Art. 128 bis Steuerausgleich zwischen den Gemeinden)	1. März 1970	4'312	3'418	3'296	30	92	2'181 974	1'045 1'956	79.3%
a) Volksinitiative b) Landtags-Gegenvorschlag									
Volksabstimmung über das Verfassungs- gesetz betreffend die Abänderung der Verfassung EINFÜHRUNG DES FRAUENSTIMMRECHTES	26./28. Februar 1971	4'385	3'765	3'716	5	47	1'816	1'897	85.9%
Volksabstimmung über eine Verfassungs- änderung betreffend die ERHÖHUNG DER LANDTAGSABGEORDNETEN- ZAHL von 15 auf 21	30. Juni/ 2. Juli 1972	4'452	2'969	2'824	5	140	1'375	1'449	66.7%
Volksabstimmung über das Verfassungs- gesetz betreffend die Abänderung der Verfassung EINFÜHRUNG DES FRAUENSTIMMRECHTES	9./11. Februar 1973	4'483	3'856	3'801	8	47	1'675	2'126	86.0%
Volksabstimmung über das Gesetz betreffend die Ausübung der politischen Volksrechte in Landesangelegenheiten (Kandidatenproporz)	12./14. Oktober 1973	4'528	3'330	3'054	125	151	1'705	1'349	73.5%
Volksabstimmung über das Verfassungs- gesetz betreffend die Abänderung der Verfassung, Artikel 46 (8% Klausel)	12./14. Oktober 1973	4'528	3'337	3'073	126	138	2'086	987	73.7%
Volksabstimmung betreffend das Gesetz über die vorläufige Reduktion, der mittels Finanzausgleich an die Gemeinden aus- geschütteten Steuermittel (Finanzausgleich)	28. Feb./2. März 1975	4'650	3'754	3'625	28	101	1'565	2'060	80.8%
Volksabstimmung betreffend die Ergän- zung von Artikel 46 der Verfassung	28./30. Nov. 1975	4'717	4'073	3'952	22	99	1'965	1'987	86.3%
Volksabstimmung über den Finanz- beschluss betreffend die Bewilligung eines Verpflichtungskredites zum Bau der Ortsumfahungsstrasse Schaan-Vaduz	17./19. Sept. 1976	4'762	3'861	3'773	11	75	746	3'027	81.1%
Volksabstimmung betreffend den Verpflichtungskredit für die Errichtung einer geschützten Operationsstelle (GOPS)	30. Sept./2. Okt. 1977	4'833	3'553	3'431	10	112	1'867	1'564	73.5%
Volksabstimmung betreffend den Verpflichtungskredit von 17.4 Mio. Fr. zu Gunsten der Kunsthausstiftung	5./7. Sept. 1980	5'067	3'824	3'702	22	103	1'864	1'838	75.7%
Volksabstimmung betreffend den Verpflichtungskredit von 3.1 Mio. Fr. für die Errichtung eines landeseigenen Konferenztraktes	5./7. Sept. 1980	5'067	3'823	3'689	18	114	1'737	1'952	75.7%

<sup>1</sup> Ab 1974 siehe Seite 344

<sup>2</sup> Seit 20. Dezember 1969 stimmberechtigte Männer ab erfülltem 20. Lebensjahr

## Resultate der Volksabstimmungen 1981 - 1988

Abstimmungsobjekt Sachgebiet	Abstimmungs- datum	Stimm- berech- tigte	abge- gebene	Stimmen			Resultate		Stimm- betei- ligung
				gültige	ungül- tige	leere	Zustim- mung JA	Ableh- nung NEIN	
Volksabstimmung betreffend die Ergänzung von Artikel 46 der Verfassung	8./10. Mai 1981	5'151	4'617	4'514	7	96	2'127	2'387	89.7%
Volksabstimmung über das Verfassungsgesetz betreffend die Abänderung der Verfassung EINFÜHRUNG DES FRAUENSTIMMRECHTES	29. Juni /1. Juli 1984	5'453	4'700	4'621	9	70	2'370	2'251	86.2%
Volksabstimmung betreffend NEUES JAGDGESETZ	1./3. Februar 1985	12'272	8'412	8'036	21	355	3'010	5'026	68.5%
Volksabstimmung über zwei Initiativvorschläge zu Artikel 46 und 49 der Verfassung ERHÖHUNG DER LANDTAGSABGEORDNETEN-ANZAHL	31. Mai /2. Juni 1985	12'317	8'801	8'489	118	192		1'478	71.5%
- Initiative vom 14. Dezember 1984							3'310		
- Initiative vom 18. Dezember 1984							3'701		
Volksabstimmung für die Gleichberechtigung von Mann und Frau	29. Nov. /1. Dez. 1985	12'445	8'828	8'482	96	250		4'109	70.9%
- Initiative vom 27. September 1985							1'973		
- Gegenvorschlag des Landtages vom 23. Oktober 1985							2'400		
Volksabstimmung betreffend die Abänderung des Gesetzes über den ERWERB UND DEN VERLUST DES LANDESBÜRGERRECHTES	5./7. Dezember 1986	12'636	9'935	9'366	23	546	4'874	4'492	78.6%
Volksabstimmung betreffend die AUSÜBUNG DER POLITISCHEN VOLKSRECHTE (Einführung des doppelten Ja)	11./13. September 1987	12'923	6'985	6'642	21	322	4'181	2'461	54.1%
Volksabstimmung betreffend ERHÖHUNG DER MANDATZAHL DES LANDTAGES	22./24. Januar 1988	13'017	8'978	8'771	34	178	4'537	4'237	69.0%
Volksabstimmung betreffend GESETZ ÜBER BETRIEBLICHE PERSONALVORSORGE	22./24. Januar 1988	13'017	8'978	8'692	52	240	4'496	4'196	69.0%
Volksabstimmung betreffend Verpflichtungskredit STRASSENTUNNEL GNALP-STEIG sowie Erstellung eines Werkleitungstollens	30. Sept. / 2. Okt. 1988	13'215	7'342	7'323	19	169	3'943	3'211	55.6%



**Resultate der Volksabstimmungen seit 1989 - 1992**

Abstimmungsobjekt Sachgebiet	Abstimmungs- datum	Stimm- berech- tigte	Stimmen				Resultate		Stimm- betei- ligung
			abge- gebene	gültige	ungül- tige	leere	Zustim- mung JA	Ableh- nung NEIN	
Volksabstimmung betreffend Initiativbegehren auf Ergänzung der Verfassung STAATSVETRAGS- REFERENDUM	17./19. März 1989	13'306	8'634	8'431	25	178	3'644	4'787	64.9%
Volksabstimmung betreffend die Abänderung des Gesetzes über die KRANKENKASSE	17./19. März 1989	13'306	8'629	8'434	25	170	4'976	3'458	64.9%
Volksabstimmung betreffend Abänderung von Artikel 63 der Verfassung KONTROLLE DER JUSTIZVERWALTUNG	1./3. Dezember 1989	13'425	7'029	6'314	117	591	3'480	2'677	51.1%
Volksabstimmung betreffend Abänderung von Artikel 63 der Verfassung MINDERHEITENRECHT AUF KONTROLLE	1./3. Dezember 1989	13'425	6'980	6'716	29	301	3'913	2'737	52.0%
Volksabstimmung betreffend das Gesetz über die LANDES- UND GEMEINDE- STEUERN	19./21. Oktober 1990	13'642	9'612	9'375	10	227	2'254	7'121	70.5%
Volksabstimmung betreffend Initiativbegehren über das Gesetz zum SCHUTZ GEGEN LÄRM	20./22. September 1991	13'816	9'545	9'358	40	151	1'903	7'455	69.1%
Volksabstimmung betreffend Initiativbegehren Ergänzung des SCHULGESETZES (5 Tage Woche)	20./22. September 1991	13'816	9'548	9'294	49	205	3'226	6'068	69.1%
Volksabstimmung betreffend Initiativbegehren auf ERGÄNZUNG DER VERFASSUNG (Staatsvertragsreferendum)	13./15. März 1992	13'870	8'975	8'794	23	158	6'281	2'513	64.7%
Volksabstimmung betreffend HERABSETZUNG DES STIMM- UND WAHL- RECHTSALTERS	26./28. Juni 1992	13'925	5'080	4'998	8	74	2'184	2'814	36.5%
Volksabstimmung betreffend Initiativbegehren auf Ab- änderung der Verfassung Art.46 AUFHEBUNG DER 8 % SPERRKLAUSEL	6./8. November 1992	13'979	7'488	7'337	13	130	2'373	4'964	53.6%
Volksabstimmung betreffend Initiativbegehren auf Ergänzung der Verfassung Art. 31 bis betref- fend DISKRIMINIERUNGS- VERBOT	6./8. November 1992	13'979	7'488	7'255	22	202	1'782	5'473	53.6%
Volksabstimmung betreffend das ABKOMMEN ÜBER DEN EWR	11./13. Dezember 1992	13'982	12'164	12'044	12	108	6'722	5'322	87.0%

**Resultate der Volksabstimmungen seit 1993**

Abstimmungsobjekt Sachgebiet	Abstimmungs- datum	Stimm- berech- tigte	Stimmen				Resultate		Stimm- betei- ligung
			abge- gebene	gültige	ungül- tige	leere	Zustim- mung JA	Ableh- nung NEIN	
Volksabstimmung betreffend Verpflichtungskredit für die Errichtung des Landtags- gebäudes und weiterer Bauten	5./7. März 1993	14'009	8'342	8'251	14	76	1'682	6'568	59.5%
Volksabstimmung betreffend die Abkommen mit der Schweiz und die Abkommen mit den EWR-Vertragsstaaten und damit der Teilnahme Liechtensteins am Europäischen Wirtschaftsraum (EWR)	7./9. April 1995	14'286	11'719	11'474	14	231	6'412	5'062	82.0%

Herausgeber: Amt für Volkswirtschaft, FL-9490 Vaduz  
Preis: CHF 35.-- zzgl. Versandkosten CHF 5.--

---

