

# Statistisches Jahrbuch

1978

Fürstentum Liechtenstein

Amt für Volkswirtschaft, Vaduz

## VORWORT

Mit der vorliegenden zweiten Ausgabe des Statistischen Jahrbuches des Fürstentums Liechtenstein werden wiederum Ergebnisse aus allen Arbeitsbereichen der liechtensteinischen Statistik der Öffentlichkeit übergeben. Auch das Statistische Jahrbuch 1978 informiert durch umfangreiches Zahlenmaterial über die demographische, wirtschaftliche, soziale, kulturelle und politische Entwicklung im Fürstentum Liechtenstein. Neu enthalten sind in der Ausgabe 1978 ausgewählte Ergebnisse der gewerblichen Betriebszählung 1975. Des weiteren sind auch die Ergebnisse der Gemeindewahlen 1975 detailliert aufgeführt.

Das auf Seite IV angeführte Publikationsverzeichnis und die Quellenangaben geben Hinweise darauf, wo man sich weitere ausführlichere Angaben beschaffen kann.

Unser Dank gilt allen, die uns durch ihre wertvolle Mitarbeit bei der Herausgabe dieses Statistischen Jahrbuches unterstützt haben.

Vaduz, im Oktober 1978

AMT FÜR VOLKSWIRTSCHAFT  
DES FÜRSTENTUMS LIECHTENSTEIN

Dr. Benno Beck

## PUBLIKATIONSVERZEICHNIS

	letzte Ausgabe
– Liechtensteinische Volkszählung (Band 1–8)	1970
– Wohnbevölkerung (Einwohnerkontrolle, Fortschreibung)	1977
– Ausländerstatistik	1977
– Zivilstandsstatistik	1977
– Betriebszählung	1975
– Neue in Verkehr gesetzte Fahrzeuge / Fahrzeugstatistik (Stand)	1977 1978
– Statistik der Industriellen Betriebe (im Statistischen Jahrbuch)	1977
– Landwirtschaftszählung	1975
– Obstbaumzählung	1971
– Viehzählung	1972
– Fremdenverkehrsstatistik	1977
– Unfallversicherungsstatistik	1977
– Krankenversicherungsstatistik	1974
– Krankenversicherungsstatistik (Finanzen)	1977
– Statistik über betriebliche Personalfürsorge	1974
– Energiestatistik	1977
– Baustatistik	1977

## ZEICHENERKLÄRUNG

Ein Strich (—) an Stelle einer Zahl bedeutet Null (nichts)

Eine Null (0 oder 0,0) an Stelle einer anderen Zahl bedeutet eine Grösse, die kleiner als die Hälfte der verwendeten Zählleinheit ist.

Ein Punkt (.) an Stelle einer Zahl bedeutet, dass die Zahlenangabe nicht möglich ist, weil die begrifflichen Voraussetzungen dazu fehlen.

Ein Stern (\*) an Stelle einer Zahl bedeutet, dass die Zahlenangabe nicht erhältlich oder nicht erhoben worden ist.

Ein Schrägstrich (/) zwischen Anfangs- und Endjahren bedeutet, dass der Durchschnitt des angegebenen Zeitraumes angegeben ist.

Summen für ganze Zeiträume sind erkenntlich durch einen Bindestrich (—) zwischen den beiden Endjahren.

**TABELLENÜBERSICHT**

Seite

Geographische Angaben	1	–	3
Witterung	5	–	12
Stand und Gliederung der Wohnbevölkerung	13	–	48
Bevölkerungsbewegung	50	–	79
Land- und Forstwirtschaft	80	–	108
Industrie – Gewerbe	109	–	158
Handel	159	–	165
Fremdenverkehr	167	–	175
Verkehr, Energie, Fernmeldewesen	176	–	190
Zahlungswesen, Banken	191	–	193
Versicherungen	194	–	202
Preise, Indexziffern	203	–	204
Löhne, Arbeitsmarkt	205	–	206
Öffentliche Finanzen	207	–	214
Unterricht, Bildung, Kunst	215	–	227
Gesundheitswesen, Umweltschutz	228	–	231
Vereine, Sportverbände, Hilfswerke	233	–	235
Rechtspflege	236	–	243
Wahlen, Abstimmungen	245	–	260

# TABELLENVERZEICHNIS

Seite

<b>Vorwort</b>	III
<b>Publikationsverzeichnis, Zeichenerklärung</b>	IV
<b>Tabellenübersicht</b>	V
<b>Tabellenverzeichnis</b>	VII – XIII

## GEOGRAPHISCHE ANGABEN

Äusserste Grenzpunkte des Fürstentums Liechtenstein	1
Höchste und tiefste Punkte des Fürstentums Liechtenstein	1
Länge der Landesgrenzen des Fürstentums Liechtenstein	1
Berge und Höhen im Fürstentum Liechtenstein	2
Fläche und Höhenlage der Gemeinden	2
Karte des Fürstentums Liechtenstein	3

## WITTERUNG

Jahresübersicht 1977	5
Langjähriger Durchschnitt von ... bis	5
Temperatur seit 1968 – Monatsmittel in °C	6
Temperatur seit 1974 – Monatsmaximum in °C	6
Temperatur seit 1974 – Monatsminimum in °C	7
Luftdruck seit 1968 – Monatsmittel in mb	7
Relative Luftfeuchtigkeit seit 1968 – Monatsmittel in %	8
Windgeschwindigkeit seit ... – Monatsmittel in km/h	8
Niederschlag seit 1968 – Monatssumme in mm	9
Sonnenscheindauer seit 1970 – Monatssumme in Stunden	9
Tage mit Niederschlag seit 1960	10
Niederschlag von 1931 bis 1967 – Monatssumme in mm	11
Niederschlag in Malbun seit 1974 – Monatssumme in mm	12

## STAND UND GLIEDERUNG DER WOHNBEVÖLKERUNG

Wohnbevölkerung nach Heimat, Geschlecht, Zivilstand und Gemeinden am 1. 12. 1977	13
Bürger des Fürstentums Liechtenstein nach Heimat- und Wohngemeinden am 1. 12. 1977	14
Ausländer nach Nationalität und Wohngemeinden am 1. 12. 1977	14
Wohnbevölkerung nach Konfession und Gemeinden am 1. 12. 1977	15
Wohnbevölkerung nach Erwerbsbranchen und Gemeinden am 1. 12. 1977	16
Männliche Wohnbevölkerung nach Erwerbsbranche und Gemeinden am 1. 12. 1977	17
Weibliche Wohnbevölkerung nach Erwerbsbranche und Gemeinden am 1. 12. 1977	18
Wohnbevölkerung nach Geburtsjahr, Geschlecht und Heimat am 1. 12. 1977	19
Altersaufbau der Wohnbevölkerung am 1. 12. 1977 – Übersicht	21
Wohnbevölkerung nach Gemeinden seit 1812	22
Wohnbevölkerung nach Heimat und Gemeinden seit 1930	23
Wohnbevölkerung nach Heimatort und Gemeinden seit 1930	24
Ausländer nach Heimatstaat und Geschlecht seit 1930	25
Wohnbevölkerung nach Zivilstand, Geschlecht und Heimat seit 1930	26
Wohnbevölkerung nach Konfession seit 1930	27
Wohnbevölkerung nach Altersklassen und Geschlecht seit 1930	28
Wohnbevölkerung nach Muttersprache, Geschlecht und Heimat seit 1930	30
Wohnbevölkerung nach Gemeinden 1977 – Übersicht	31
Wohnbevölkerung nach Erwerbskategorie seit 1930	32

Weibliche Wohnbevölkerung nach Erwerbskategorie seit 1930	33
Berufstätige nach Erwerbssektor und -branche seit 1930	34
Berufstätige Frauen nach Erwerbssektor und -branche seit 1930	35
Berufstätige Ausländer nach Erwerbssektor und -branche seit 1930	36
Berufstätige / Inlandpendler nach Gemeinden seit 1960	37
Auslandpendler und ausländische Zupendler seit 1960	37
Berufstätige nach Erwerbsgruppen 1950, 1960, 1970 – Übersicht	38
Schulentlassene Wohnbevölkerung nach abgeschlossener Schulstufe und Altersklasse 1970	39
Haushaltungen nach Gemeinden seit 1930	40
Haushaltungen nach Art und Gemeinden 1970	40
Bewohnte Gebäude nach Gemeinden seit 1812	41
Wohngebäude nach Art, Ausstattung und Gemeinden 1970	41
Wohngebäude nach Eigentumsverhältnissen und Gemeinden 1970	42
Besetzte Wohnungen nach Besitzverhältnissen und Gemeinden seit 1950	43
Wohnungen nach Nutzungsart und Gemeinden seit 1950	44
Besetzte Wohnungen nach Grösse und Gemeinden seit 1950	45
Besetzte Wohnungen nach Küchenausstattung seit 1950	46
Besetzte Wohnungen nach sanitären Anlagen, Heizung und Gemeinden seit 1950	47
Mietwohnungen nach Mietpreisklassen und Gemeinden seit 1950	48

## BEVÖLKERUNGSBEWEGUNG

Bevölkerungsbilanz seit 1901	50
Bevölkerungsbilanz nach Gemeinden 1977	52
Eheschliessungen, Geburten und Sterbefälle nach Geschlecht und Gemeinden 1977	53
Eheschliessungen, Geburten und Sterbefälle nach Geschlecht seit 1965	53
Eheschliessungen der männlichen Wohnbevölkerung nach Monaten seit 1965	54
Geburten nach Monaten seit 1965	54
Sterbefälle nach Monaten seit 1965	54
Lebend- und Todgeborene nach Legitimität und Geschlecht seit 1950	55
Lebendgeborene nach Geschlecht und Gemeinden seit 1950	56
Sterbefälle nach Geschlecht und Gemeinden seit 1950	58
Geburtenüberschuss nach Gemeinden seit 1950	60
Sterbefälle nach Geschlecht, Heimat und Zivilstand seit 1970	61
Gestorbene Einwohner nach Altersklassen seit 1950	62
Gestorbene männliche Einwohner nach Altersklassen seit 1950	63
Gestorbene weibliche Einwohner nach Altersklassen seit 1950	63
Sterbefälle nach Todesursachen 1932 – 1971	64
Sterbefälle nach Todesursachen seit 1972	66
Natürliche Bevölkerungsbewegung seit 1950 – Übersicht	67
Ausländer nach Bewilligungsart und Heimatstaat seit 1963	68
Ausländer nach Bewilligungsart und Berufstätigkeit seit 1965	68
Ausländer nach Bewilligungsart und Geschlecht seit 1963	69
Ausländer nach Bewilligungsart, Geschlecht und Wohngemeinde 1977	69
Jahresaufenthalter nach Anwesenheitsdauer, Altersgruppen, Geschlecht und Heimatstaat 1977	70
Niedergelassene nach Anwesenheitsdauer, Altersgruppe, Geschlecht und Heimatstaat 1977	70
Grenzgänger aus Vorarlberg nach Geschlecht und Erwerbsbranche 1977	71
Ausländer nach Bewilligungsart seit 1950 – Ausländeranteil	72
Ausländer nach Bewilligungsart seit 1955 – Übersicht	73
Liechtensteiner im Ausland nach Erdteilen seit 1950	74
Liechtensteiner in Europa nach Staaten seit 1950	75
Liechtensteiner in Amerika nach Staaten seit 1950	76

	Seite
Liechtensteiner in Afrika nach Staaten seit 1950	77
Liechtensteiner in Asien und Australien nach Staaten seit 1950	78
Liechtensteiner in der Schweiz nach Wohnkantonen seit 1930	79
<b>LAND- UND FORSTWIRTSCHAFT</b>	
Landesfläche nach Nutzungskategorien 1975	80
Betriebe nach Grössenklassen und Betriebsform 1975 – Landwirtschaftszählung	80
Betriebe nach Grössenklassen, Nutzfläche und nach Gemeinden 1975	81
Landwirtschaftsbetriebe und Fläche nach Besitzvarianten und Gemeinden 1975	81
Hauptfutterfläche nach Kulturarten und Gemeinden 1975	82
Landwirtschaftlich genutztes Land nach Hauptkulturen und Gemeinden 1975	82
Offenes Ackerland nach Nutzungsart und Gemeinden 1975	83
Futterbau nach Nutzungsart und Gemeinden 1975	83
Nutztierbestand nach Gattung und Gemeinden 1975	84
Landwirtschaftsbetriebe nach Grössenklassen und Rindviehbestand 1975	84
Landwirtschaftliche Fahrzeuge nach Gemeinden 1975	85
Landwirtschaftliche Betriebseinrichtungen nach Gemeinden 1975	85
Landwirtschaftsbetriebe nach Grössenklassen seit 1955	86
Betriebe mit hauptberuflichen Landwirten nach Grössenklassen seit 1955	86
Landwirtschaftlich genutztes Land nach Hauptkulturen seit 1955	87
Nutztierbestand nach Gattung seit 1955	87
Landwirtschaftliche Fahrzeuge und Betriebseinrichtungen seit 1955	88
Landwirtschaftsbetriebe nach Gemeinden seit 1955	88
Anzahl Landwirtschaftsbetriebe nach Grössenklassen 1955, 1965, 1975 – Übersicht	89
Besitzverhältnisse 1975 – Übersicht	89
Nutztierbestand nach Gattung und Gemeinden 1978 -- Viehzählung	90
Nutztierhalter nach Nutztiergattung und Gemeinden 1978	90
Rindvieh nach Nutzungsart und Pferde seit 1977	91
Schweine nach Nutzungsart und andere Nutztiere seit 1977	91
Nutztierbestand nach Gattung und Nutzungsart 1945 bis 1972 – Viehzählung	92
Nutztierbesitzer und Nutztierbestand nach Gattung seit 1812	93
Milchlieferungen und -verarbeitung nach Sammelstellen 1977	94
Milchlieferungen und -verarbeitung seit 1950	95
Obstbaumbestand nach Betriebsform und Obstarten 1961 und 1971	96
Feldobstbaumbestand nach Obstarten und Gemeinden 1961 und 1971	96
Erwerbsobstbau – Apfelbaumbestand nach Sorten und Alter 1971	97
Weinernte nach Gemeinden seit 1954	98
Nachhaltigkeitskontrolle seit 1951/52	99
Holzverwertung nach Waldbezirken 1976/77	100
Holzverwertung seit 1952/53	102
Subventionierte Schutzwaldaufforstungen nach Baumarten seit 1958/59	104
Windschutzpflanzungen nach Baumarten seit 1950	105
Erlegtes Wild nach Arten seit 1955	106
Wildbestand nach Arten seit 1955	108
<b>INDUSTRIE – GEWERBE</b>	
Arbeitsstätten und Beschäftigte nach Wirtschaftsarten 1965 und 1975 – Betriebszählung	109
Betriebe nach Grössenklassen und Wirtschaftsgruppen 1965	126
Betriebe nach Grössenklassen und Wirtschaftsgruppen 1975	127



	Seite
Beschäftigte nach Grössenklassen und Wirtschaftsgruppen 1965	128
Beschäftigte nach Grössenklassen und Wirtschaftsgruppen 1975	129
Beschäftigte nach Geschlecht, Heimat, Stellung und Wirtschaftsgruppen 1965	130
Beschäftigte nach Geschlecht, Heimat, Stellung und Wirtschaftsgruppen 1975	131
Arbeitsstätten und Beschäftigte nach Wirtschaftsklassen in den Gemeinden 1965	132
Arbeitsstätten und Beschäftigte nach Wirtschaftsklassen in den Gemeiden 1975	133
Bruttogeschossfläche der Betriebslokalitäten 1965 und 1975	134
Gastgewerbe 1965 und 1975	135
Industriebetriebe nach Erwerbszweig seit 1955 – Industriestatistik	136
Beschäftigte nach Erwerbszweig seit 1955	137
Beschäftigte Liechtensteiner Männer nach Erwerbszweig seit 1955	138
Beschäftigte Liechtensteiner Frauen nach Erwerbszweig seit 1955	139
Beschäftigte Ausländer nach Erwerbszweig seit 1955	140
Beschäftigte Ausländer Männer nach Erwerbszweig seit 1955	141
Beschäftigte Niedergelassene nach Erwerbszweig seit 1955	142
Beschäftigte Niedergelassene-Männer nach Erwerbszweig seit 1955	143
Beschäftigte Jahresaufenthalter nach Erwerbszweig seit 1955	144
Beschäftigte Jahresaufenthalter - Männer nach Erwerbszweig seit 1955	145
Beschäftigte Grenzgänger aus der Schweiz nach Erwerbszweig seit 1955	146
Beschäftigte Grenzgänger - Männer aus der Schweiz nach Erwerbszweig seit 1955	147
Beschäftigte Grenzgänger aus Österreich nach Erwerbszweig seit 1955	148
Beschäftigte Grenzgänger - Männer aus Österreich nach Erwerbszweig seit 1955	149
Personalbestand und Lohnauszahlungen der Industrie seit 1965 – Industriekammerstatistik	150
Personalbestand der Industrie nach Branche 1977	150
Exporte der Industrie nach Wirtschaftsgebiet seit 1965	151
Tätige Gewerbebetriebe nach Branche seit 1976	152
Neuerteilte Gewerbebewilligungen und Konzessionen nach Gesellschaftsform seit 1972	153
Bewilligtes Bauvolumen nach Verwendungszweck seit 1962	154
Geschätzte Bausumme nach Verwendungszweck seit 1962	154
Bewilligte Wohnbauten nach Gemeinden seit 1964	155
Geschätzte Bausumme der Wohnbauten nach Gemeinden seit 1964	155
Bewilligte gewerbliche und industrielle Bauten nach Gemeinden seit 1964	156
Geschätzte Bausumme der gewerblichen und industriellen Bauten nach Gemeinden seit 1964	156
Zürcher Baukostenindex nach Kostenarten seit 1966	157
 <b>HANDEL</b>	
Grosshandelsbetriebe und Beschäftigte nach Betriebsarten 1965, 1975 – Betriebszählung	159
Index der Grosshandelspreise nach Monaten seit 1963	160
Direktimporte nach Warengruppen seit 1972	161
Direktexporte nach Warengruppen seit 1972	162
Direktimporte nach Warengruppen und Verkehrsträgern 1977	163
Direktexporte nach Warengruppen und Verkehrsträgern 1977	164
Einfuhr von Mineralöl seit 1964	165
 <b>FREMDENVERKEHR</b>	
Gästeankünfte und Logiernächte nach Beherbergungsstätten seit 1945	167
Hotelbetriebe, Gästeankünfte, Logiernächte und Gastbetten seit 1963	168
Privatzimmervermieter, Gästeankünfte, Logiernächte und Gastbetten seit 1963	168
Gästeankünfte und Logiernächte in Gast- und Beherbergungsbetrieben nach Gemeinden seit 1960	169

	Seite
Gästeankünfte nach dem Herkunftsland der Gäste seit 1960	170
Logiernächte nach dem Herkunftsland der Gäste seit 1960	170
Gästeankünfte in Gast- und Beherbergungsbetrieben nach Monaten seit 1960	171
Gästeankünfte in Ferienwohnungen nach Monaten seit 1960	171
Logiernächte in Gast- und Beherbergungsbetrieben nach Monaten seit 1960	172
Logiernächte in Ferienwohnungen nach Monaten seit 1960	172
Gästeankünfte nach Herkunftsland der Gäste seit 1960 – Übersicht	174
Logiernächte nach Herkunftsland der Gäste seit 1960 – Übersicht	175
<b>VERKEHR, ENERGIE, FERNMELDEWESEN</b>	
Motorfahrzeuge nach Fahrzeugarten seit 1936	176
Personenwagen nach Steuer-PS seit 1961	177
Lastwagen nach Nutzlastkategorie seit 1970	177
Neue in Verkehr gesetzte Motorfahrzeuge nach Fahrzeugarten seit 1963	178
Neue in Verkehr gesetzte Personenwagen nach Monaten seit 1963	179
Personenwagen nach Gemeinden seit 1963	180
Gelöste Fahrräder nach Jahr und Gemeinden seit 1970	181
Strassenverkehrsunfälle nach Betroffenen und Unfallereignis 1977	182
Strassenverkehrsunfälle nach Unfallereignis seit 1960	183
Führerausweisentzüge nach Entzugsdauer und -grund 1977	184
Führerausweisentzüge nach Entzugsgrund seit 1965	184
Energieverbrauch und -import nach Energieträgern seit 1959	185
Stromaufbringung und -verbrauch seit 1960	186
Telefonabonnenten, Radiokonzessionäre, Fernsehteilnehmer, Fernschreiber seit 1921	187
Telefonverkehr und Telefonnetz seit 1965	188
Telegrafenvorkehr, Telexverkehr und Telexanschlüsse seit 1965	188
Poststellennetz, Postreisende und Briefpost seit 1965	189
Paketpost, Postcheckverkehr und Postanweisungen seit 1965	189
Betriebsergebnisse der PTT Betriebe seit 1946	190
<b>ZAHLUNGSWESEN, BANKEN</b>	
Bilanz der liechtensteinischen Banken 1976 und 1977	191
Gewinn- und Verlustrechnung der liechtensteinischen Banken für das Jahr 1976 und 1977	192
Kennziffern der liechtensteinischen Banken seit 1970 – Total der Banken in Mio. Franken	193
<b>VERSICHERUNGEN</b>	
Betriebsrechnung der AHV seit 1954	194
Betriebsrechnung der IV seit 1960	195
Betriebsrechnung der FAK seit 1958	196
Verwaltungskostenrechnung der AHV, IV und FAK seit 1954	197
Betriebliche Personalvorsorgeeinrichtungen nach Art und versicherten Risiken 1974	198
Mitglieder der Personalvorsorgeeinrichtungen nach Art und versicherten Risiken 1974	199
Obligatorische Unfallversicherungen, Unfälle, Unfallkosten und Prämien seit 1970	200
Konzessionierte Krankenkassen, versicherte Wohnbevölkerung nach Gruppen seit 1946	201
Mitgliederbestand der Krankenkassen nach Gruppen seit 1946	201
Krankenversicherte Wohnbevölkerung nach Gemeinden seit 1954	202
Krankenversicherte nach Geschlecht, Versicherungsart und -nutzen seit 1962	202

**PREISE, INDEXZIFFERN**

Schweizerischer Landesindex der Konsumentenpreise seit 1939	203
Index der Konsumentenpreise nach Monaten seit 1966	204
Mietpreisindex nach Monaten seit 1966	204

**LÖHNE, ARBEITSMARKT**

Erwerbseinkommen seit 1954	205
Stellensuchende, Bezüger der Arbeitslosenversicherung und offene Stellen seit 1975	206

**ÖFFENTLICHE FINANZEN**

Staatseinnahmen und Ausgaben 1921 bis 1973	207
Verwaltungsrechnung seit 1974	207
Staatseinnahmen nach Steuer- und Gebührenart seit 1970	208
Vermögens- und Erwerbssteuer seit 1970	208
Grundstückgewinnsteuer seit 1970	209
Nachlass-, Erbanfall- und Schenkungssteuer seit 1970	209
Gesellschaftssteuer seit 1970	210
Kapital- und Ertragssteuer seit 1970	210
Besondere Gesellschaftssteuer seit 1970	210
Quellensteuer österreichischer Grenzgänger seit 1972	211
Motorfahrzeugsteuer seit 1970	211
Alkoholsteuer seit 1970	212
Couponsteuer seit 1970	212
Warenumsatzsteuer seit 1970	213
Diverse Taxen, Stempel- und Verwaltungsgebühren seit 1970	213
Staatseinnahmen nach Gebühren- und Steuerart seit 1970 – Übersicht	214

**UNTERRICHT, BILDUNG, KUNST**

Anzahl Schüler nach Schultypen seit 1960	215
Anzahl Lehrer nach Schultypen seit 1960	216
Kindergärten und Kinder seit 1960	217
Klassen, Schüler und Lehrkräfte der Primarschulen seit 1930	218
Klassen, Schüler und Lehrkräfte der Hilfsschulen seit 1972	219
Schüler der Sonderschule seit 1974	219
Schüler und Lehrkräfte der Oberschulen seit 1973	220
Schüler und Lehrkräfte der Realschulen seit 1930	220
Schüler und Lehrkräfte der Töchterschule St. Elisabeth seit 1935	221
Klassen, Schüler und Lehrkräfte des Lyzeum Gymnasiums Gutenberg 1935 bis 1973	222
Schüler und Lehrkräfte des Liechtensteinischen Gymnasiums seit 1937	223
Schüler und Lehrkräfte des Liechtensteinischen Abendtechnikums seit 1961	224
Schüler, Musikfächer und Lehrkräfte der Liechtensteinischen Musikschule seit 1963	225
Lehrlinge nach Lehrjahr, Geschlecht und Nationalität seit 1970	226
Benützung der Landesbibliothek seit 1965	227
Besucher des Liechtensteinischen Landesmuseums seit 1972	227

**GESUNDHEITSWESEN, UMWELTSCHUTZ**

Ärzte und Apotheken nach Gemeinden 1977	228
Ärzte und Apotheken seit 1950	228
Meldungen übertragbarer Krankheiten nach Monaten 1977	229
Meldungen übertragbarer Krankheiten seit 1973	229
Beseitigung fester Abfallstoffe nach Arten seit 1972	230
Beseitigung von Altölen und ölhaltigen Materialien seit 1974	230
Beseitigung fester Abfallstoffe nach Arten und Gemeinden 1977	231

**VEREINE, SPORTVERBÄNDE, HILFSWERKE**

Sportverbände nach Gründungsjahr und Mitgliederbestand seit 1975	233
Sportbeiträge des Staates nach Beitragsart seit 1971	234
Einnahmen und Ausgabenrechnung des Liechtensteinischen Roten Kreuzes seit 1945	235

**RECHTSPFLEGE**

Verfahren des Liechtensteinischen Landgerichtes seit 1922	236
Verfahren des Liechtensteinischen Obergerichtes 1922 bis 1973	238
Verfahren des Liechtensteinischen Obergerichtes seit 1974	239
Vermittlungen und Beglaubigungen der Vermittlerämter seit 1922	240
Beglaubigungen der Vermittlerämter nach Gemeinden seit 1924	241
Eintragungen und Löschungen des Liechtensteinischen Grundbuchamtes seit 1922	242
Rechtsanwälte, Rechtsagenten und Treuhänder seit 1941	243

**WAHLEN, ABSTIMMUNGEN**

Staatsoberhaupt, Parlament und Regierung 1978 bis 1982	245
Resultate der Landtagswahlen 1945 bis 1970	246
Resultate der Landtagswahlen, Wahlkreis Oberland 1945 bis 1970	247
Resultate der Landtagswahlen, Wahlkreis Unterland 1945 bis 1970	248
Resultate der Landtagswahlen, Wahlkreis Oberland seit 1974	249
Resultate der Landtagswahlen, Wahlkreis Unterland seit 1974	250
Resultate der Gemeindewahlen seit 1975	251
Vorsteher, Gemeinderäte 1975 – 1979	255
Resultate der Volksabstimmungen und Wahlen 1918 bis 1929	257
Resultate der Volksabstimmungen und Wahlen 1930 bis 1947	258
Resultate der Volksabstimmungen und Wahlen 1948 bis 1965	259
Resultate der Volksabstimmungen und Wahlen seit 1966	260

## GEOGRAPHISCHE ANGABEN

### Äusserste Grenzpunkte des Fürstentums Liechtenstein

Grenzpunkt	Breite, Länge	Ort
Nördlicher	47° 3' nördlicher Breite	Ruggell, Bangserfeld
Südlicher	47° 14' nördlicher Breite	Balzers, Eilhorn
Westlicher	9° 29' östlicher Länge *)	Balzers, Altrüttinen
Östlicher	9° 38' östlicher Länge *)	Scheuenkopf, Rossboden

\*) Von Greenwich

### Höchste und tiefste Punkte des Fürstentums Liechtenstein

Höchste und tiefste Punkte	Ort	Höhe über Meer m
Höchster Punkt	Vorder-Grauspitz	2599
Höchstgelegenes Dorf	Triesenberg	884
Tiefster Punkt	Ruggeller Riet	430
Tiefstgelegenes Dorf	Ruggell	433

### Länge der Landesgrenzen des Fürstentums Liechtenstein

Grenzstaaten	Grenzlänge km	Anteil der angrenzenden Kantone und Vorarlbergs
Schweiz	41,1	St. Gallen 27,1; Graubünden 14,0
Österreich	34,9	Vorarlberg 34,9
Total	76,0	

Quelle: Karte des Fürstentums Liechtenstein, 1 : 75000

## Berge und Höhen im Fürstentum Liechtenstein <sup>1)</sup>

Berge, Höhen	m ü. M.	Berge, Höhen	m ü. M.
1 Grauspitz	2599	26 Garselliturm	2050
2 Schwarzhorn	2574	27 Wurmtalkopf	2006
3 Naafkopf	2570	28 Langspitz	2006
4 Falknis	2560	29 Beim Kreuz (Bergst. Malbun-Bahn)	2003
5 Falknishorn	2452	30 Sareiserjoch	2000
6 Augstenberg	2359	31 Gafleispitz	2000
7 Plasteikopf	2346	32 Helawangspitz	2000
8 Gorfion	2308	33 Kulmi (Gapfahl)	1993
9 Ochsenkopf	2286	34 Alpispitz	1944
10 Hochspieler	2226	35 Koraspitz	1927
11 Rappenstein	2222	36 Bödele (Wang, Äple)	1913
12 Galinakopf	2198	37 Heubühl	1908
13 Spitz (Silberhorn)	2186	38 Mittlerspitz	1897
14 Scheuenkopf	2150	39 Kirchlispitz	1890
15 Hubel	2150	40 Mittagspitz	1857
16 Rotspitz (Lawena Falknis)	2127	41 Würznerhorn (Guschner Gir)	1711
17 Kuhgrat	2123	42 Krüppel	1707
18 Goldlochspitz	2110	43 Lattenhöhe	1693
19 Gamsgrat	2201	44 Sattelspitz (Gafadura)	1688
20 Garsellikopf	2106	45 Saroja (Gafadura)	1659
21 Schönberg	2104	46 Frastanzersand	1634
22 Nospitz	2091	47 Kulm	1472
23 Stachlerkopf	2071		
24 Dreischwestern	2052	Eschnerberg:	
25 Zigerberg	2051	– Klocker (Hinterschellenberg)	698
		– Gantenstein	695

## Fläche und Höhenlage <sup>2)</sup> der Gemeinden

Gemeinden	Fläche km <sup>2</sup>	Höhe m ü. M.	Gemeinden	Fläche km <sup>2</sup>	Höhe m ü. M.
1 Vaduz	17,284	455	7 Eschen	10,333	453
2 Triesen	26,353	512	8 Mauren	7,450	472
3 Balzers	19,623	472	9 Gamprin	6,140	472
4 Triesenberg	29,770	884	10 Ruggell	7,370	433
5 Schaan	26,845	450	11 Schellenberg	3,545	626
6 Planken	5,295	786			

Fürstentum Liechtenstein 160,008 km<sup>2</sup>

1) Quelle: Übersichtspläne 1 : 10'000

2) Bemessen nach der Höhenlage der Ortskirche

## Vogelschaukarte



# WITTERUNG

## Jahresübersicht 1977 <sup>1)</sup>

	Mittel Temperatur °C	Luftdruck mb	Luftfeuchtig. %	Windgeschw. km/h	Summe Niederschlag mm	Sonnenscheind. Stunden	Tage mit Niederschlag über 0,1 mm
Januar	0,8	960,0	84	*	53,5	38,9	16
Februar	5,7	958,0	74	*	93,7	74,4	18
März	9,2	965,1	68	*	76,0	131,3	13
April	7,2	961,7	78	*	150,2	92,5	20
Mai	13,5	960,2	72	*	62,3	151,5	13
Juni	17,3	959,8	73	*	107,6	152,3	18
Juli	18,4	961,2	78	*	212,9	178,0	18
August	17,3	970,6	80	*	207,6	130,4	20
September	14,1	968,0	81	*	51,1	152,2	9
Oktober	12,1	966,0	79	*	41,5	100,9	8
November	5,5	960,4	76	*	109,2	82,0	18
Dezember	0,7	966,6	85	*	49,3	36,6	11
Jahr	10,1	963,1	77	*	1214,9	1321,0	182

## Langjähriger Durchschnitt von ... bis <sup>2)</sup>

	Mittel Temperatur °C	Luftdruck mb	Luftfeuchtig. %	Windgeschw. km/h	Summe Niederschlag mm	Sonnenscheind. Stunden	Tage mit Niederschlag über 0,1 mm
Januar							
Februar							
März							
April							
Mai							
Juni							
Juli							
August							
September							
Oktober							
November							
Dezember							
Jahr							

1) Quelle: Berichte des Landwirtschaftsamtes, Mess-Station Vaduz, 456 m ü. M.

2) Die Berechnung eines langjährigen Durchschnitts ist erst nach längeren Messreihen möglich



## Temperatur seit 1968 – Monatsmittel in °C

Jahr	Januar	Februar	März	April	Mai	Juni	Juli	August	September	Oktober	November	Dezember	Jahresmittel
1968 <sup>1)</sup>	- 1,5	1,8	5,2	10,5	12,7	16,2	16,7	15,6	12,8	9,7	4,1	- 2,0	8,5
1969	- 1,2	- 0,4	4,1	8,1	14,7	14,2	18,9	16,1	14,6	15,0	4,5	- 5,6	8,6
1970	0,4	0,5	1,9	6,6	11,3	17,7	18,1	18,3	15,6	9,7	6,7	- 2,1	8,7
1971	- 3,1	- 0,8	0,9	10,8	14,9	15,2	19,6	20,8	15,2	9,0	3,7	0,6	8,9
1972	0,2	5,4	7,2	9,1	13,9	14,9	17,5	17,3	12,4	7,1	3,1	- 0,3	8,9
1973	- 0,8	- 1,2	2,2	5,6	14,4	16,8	17,7	20,0	16,7	9,4	4,8	0,7	8,9
1974 <sup>2)</sup>	3,8	4,2	9,1	9,7	14,0	16,1	19,2	20,8	16,0	6,2	6,5	4,4	10,8
1975	6,1	2,6	5,6	9,2	14,9	14,6	20,6	20,0	18,1	7,1	4,0	- 1,0	10,2
1976	1,0	0,6	3,9	8,8	14,6	18,8	19,8	16,6	14,1	12,2	4,9	- 2,6	9,4
1977	0,8	5,7	9,2	7,2	13,5	17,3	18,4	17,3	14,1	12,1	5,5	0,7	10,1

## Temperatur seit 1974 – Monatsmaximum in °C

Jahr	Januar	Februar	März	April	Mai	Juni	Juli	August	September	Oktober	November	Dezember
1974 <sup>2)</sup>	15,5	15,8	24,0	21,0	26,4	26,5	32,0	32,8	29,0	14,9	19,5	16,2
1975	17,0	17,0	18,0	24,8	28,3	30,0	31,8	32,7	32,5	20,2	14,5	12,4
1976	13,0	17,1	19,2	22,2	28,3	31,5	25,5	26,0	26,3	24,0	17,0	13,9
1977	14,5	16,7	22,5	24,8	26,0	33,8	30,0	27,6	25,9	24,0	18,8	17,5

1) Quelle: (1968 bis 1973) Berichte des Landwirtschaftsamtes, Wetterbeobachtungsstation Untere Au, Schaan, 440 m ü. M

2) Quelle: (seit 1974) Berichte des Landwirtschaftsamtes, Mess-Station Vaduz, 456 m ü. M.

## Temperatur seit 1974 – Monatsminimum in °C

Jahr	Januar	Februar	März	April	Mai	Juni	Juli	August	September	Oktober	November	Dezember
1974 <sup>2)</sup>	- 4,9	- 4,2	- 3,5	- 1,4	2,5	7,5	9,7	9,0	5,5	0,5	- 2,5	- 5,7
1975	- 3,5	- 4,7	- 6,4	0,7	3,0	5,0	18,3	11,6	17,8	- 1,8	-11,3	-11,3
1976	-18,3	-11,8	- 6,2	- 2,5	- 1,0	3,9	11,1	8,0	4,3	1,9	- 2,1	-16,1
1977	-12,0	- 1,4	- 2,0	- 3,0	2,2	4,8	8,1	9,2	3,0	0,9	- 9,5	-11,6

## Luftdruck seit 1968 – Monatsmittel in mb

Jahr	Januar	Februar	März	April	Mai	Juni	Juli	August	September	Oktober	November	Dezember	Jahresmittel
1968 <sup>1)</sup>	969,1	961,2	966,3	962,8	963,5	967,3	970,4	964,5	965,5	970,5	959,7	955,3	964,7
1969	960,5	951,6	955,5	962,1	962,7	963,7	973,5	966,4	967,6	972,9	957,7	956,1	962,5
1970	953,9	954,3	956,4	960,9	964,4	968,0	967,5	967,1	971,5	969,9	964,0	967,5	963,8
1971	956,8	964,7	956,9	958,3	960,3	963,3	970,9	968,3	973,3	976,9	946,8	974,1	964,2
1972	958,4	956,7	960,4	956,8	961,6	964,5	966,9	967,5	966,1	966,3	966,9	973,1	963,8
1973	970,7	961,1	971,1	961,7	967,7	968,5	964,3	970,0	967,5	968,8	971,2	962,3	967,1
1974 <sup>2)</sup>	966,5	956,8	956,4	957,4	959,2	960,2	964,4	963,5	954,5	958,6	962,3	970,0	960,8
1975	966,1	968,7	954,4	961,3	960,4	962,9	954,6	964,5	964,3	967,5	962,7	969,2	963,1
1976	965,7	965,2	963,6	929,0	962,5	966,0	963,1	965,1	962,6	956,1	963,9	957,1	959,9
1977	960,0	958,0	965,1	961,7	960,2	959,8	961,2	970,6	968,0	966,0	960,4	966,6	963,1

1) Quelle: (1968 bis 1973) Berichte des Landwirtschaftsamtes, Wetterbeobachtungsstation Untere Au, Schaan, 440 m ü. M.

2) Quelle: (seit 1974) Berichte des Landwirtschaftsamtes, Mess-Station Vaduz 456 m ü. M.

Relative Luftfeuchtigkeit seit 1968 – Monatsmittel in %

Jahr	Januar	Februar	März	April	Mai	Juni	Juli	August	September	Oktober	November	Dezember	Jahresmittel
1968 <sup>1)</sup>	78	77	73	75	75	76	81	84	86	87	88	90	81
1969	89	82	82	79	78	87	83	86	89	89	80	91	85
1970	80	84	79	76	77	77	80	75	73	67	76	95	78
1971	88	85	73	60	66	71	66	68	66	67	74	82	72
1972	80	62	67	73	72	73	79	79	79	82	84	81	76
1973	83	80	72	71	63	74	78	77	80	86	82	76	77
1974 <sup>2)</sup>	79	81	68	73	74	74	75	75	78	86	76	78	76
1975	71	77	77	74	74	78	78	80	74	84	84	86	78
1976	79	82	70	67	70	66	74	78	75	77	80	83	75
1977	84	74	68	78	72	73	78	80	81	79	76	85	77

Windgeschwindigkeit seit 19 – Monatsmittel in km/h <sup>3)</sup>

Jahr	Januar	Februar	März	April	Mai	Juni	Juli	August	September	Oktober	November	Dezember	Jahresmittel
------	--------	---------	------	-------	-----	------	------	--------	-----------	---------	----------	----------	--------------

1) Quelle: (1968 bis 1973) Berichte des Landwirtschaftsamtes, Wetterbeobachtungsstation Untere Au, Schaan, 440 m ü. M.

2) Quelle: (seit 1974) Berichte des Landwirtschaftsamtes, Mess-Station Vaduz 456 m ü. M.

3) Die Auswertung der Messdaten ist bislang nicht erfolgt

## Niederschlag seit 1968 — Monatssumme in mm

Jahr	Januar	Februar	März	April	Mai	Juni	Juli	August	September	Oktober	November	Dezember	Jahressumme
1968 <sup>1)</sup>	146,5	32,3	56,7	48,6	81,9	84,4	138,7	140,3	186,1	37,6	18,1	60,4	1031,6
1969	37,0	25,6	34,6	114,5	63,9	144,0	78,9	168,1	29,8	20,9	95,6	85,7	898,6
1970	41,0	190,1	54,4	122,3	120,3	58,7	136,0	227,6	91,5	128,8	110,5	42,7	1323,9
1971	4,6	71,2	34,4	26,1	66,9	225,9	65,3	141,0	68,2	21,9	79,4	33,3	838,2
1972	14,7	3,8	26,3	109,7	80,1	133,7	158,6	125,5	50,6	102,8	182,2	17,8	1005,8
1973	46,1	48,9	25,1	69,4	67,2	131,5	214,6	47,0	88,5	110,4	106,2	97,7	1052,6
1974 <sup>2)</sup>	69,0	61,0	25,2	54,1	121,8	136,2	120,8	99,1	114,7	115,7	91,7	109,0	1118,3
1975	64,7	27,7	77,3	71,4	106,6	144,0	149,0	243,5	72,0	105,8	83,8	27,4	1173,2
1976	51,1	6,1	28,5	43,9	91,3	67,3	194,8	90,4	149,7	66,3	63,5	89,7	942,6
1977	53,5	93,7	76,0	150,2	62,3	107,6	212,9	207,6	51,1	41,5	109,2	49,3	1214,9

## Sonnenscheindauer seit 1970 — Monatssumme in Stunden

Jahr	Januar	Februar	März	April	Mai	Juni	Juli	August	September	Oktober	November	Dezember	Jahressumme
1970 <sup>1)</sup>	56,6	31,0	107,3	90,7	127,4	205,2	214,0	148,9	208,5	122,5	69,3	14,9	1396,3
1971	25,5	53,3	62,7	183,2	154,0	148,2	254,6	197,3	193,5	152,5	62,6	76,6	1564,0
1972	46,6	77,0	146,7	82,3	132,4	163,8	136,1	152,5	149,1	103,9	87,9	40,7	1319,0
1973	*	*	*	*	*	*	*	*	*	*	*	*	*
1974 <sup>2)</sup>	*	*	*	*	*	*	*	*	153,6	37,6	62,7	66,4	.
1975	86,3	136,7	100,6	140,2	169,2	150,6	210,3	163,6	167,4	109,1	65,8	76,1	1575,9
1976	64,1	77,6	157,3	166,0	201,4	247,0	170,9	159,7	132,5	116,8	56,9	46,5	1596,7
1977	38,9	74,4	131,3	92,5	151,5	152,3	178,0	130,4	152,2	100,9	82,0	36,6	1321,0

1) Quelle: (1968 bis 1973) Berichte des Landwirtschaftsamtes, Wetterbeobachtungsstation Untere Au, Schaan, 440 m ü. M.

2) Quelle: (seit 1974) Berichte des Landwirtschaftsamtes, Mess-Station Vaduz 456 m ü. M.

## Tage mit Niederschlag seit 1960

Jahr	Januar	Februar	März	April	Mai	Juni	Juli	August	September	Oktober	November	Dezember	Jahres-total
1960 <sup>1)</sup>	13	13	11	12	17	15	23	20	16	16	14	14	184
1961	10	8	10	17	21	11	16	13	6	7	7	12	138
1962	11	16	14	12	23	11	18	14	14	5	11	14	163
1963	15	8	17	12	17	20	16	20	15	7	14	7	168
1964	5	9	19	16	14	15	12	13	10	17	14	11	155
1965	15	14	13	21	20	22	25	18	13	2	21	23	207
1966	13	15	16	12	15	15	20	18	9	12	14	20	179
1967	15	9	18	14	15	11	16	15	16	8	13	13	163
1968 <sup>2)</sup>	20	12	11	10	15	9	16	20	15	11	8	10	157
1969	14	15	19	15	13	23	15	19	13	3	14	11	174
1970	9	22	18	21	20	16	22	19	13	10	16	10	196
1971	4	13	14	18	16	22	10	18	7	5	15	9	151
1972	12	4	6	17	21	15	19	13	8	10	15	5	145
1973	14	14	13	18	12	20	17	11	11	16	13	16	175
1974 <sup>3)</sup>	12	13	8	11	18	19	15	14	17	28	17	22	194
1975	12	6	18	11	16	18	15	16	13	10	12	7	154
1976	16	3	9	8	13	7	21	15	15	10	15	14	146
1977	16	18	13	20	13	18	18	20	9	8	18	11	182

1) Quelle: (1960 bis 1967), Witterungstabellen der Schweizerischen Meteorologischen Zentralanstalt Zürich, Mess-Station Vaduz, 500 m ü. M. Niederschlagsfreie Tage (weniger als 0,0 mm) umgerechnet auf Tage mit Niederschlag

2) Quelle: (1968 bis 1973), Berichte des Landwirtschaftsamtes, Wetterbeobachtungsstation Untere Au, Schaan, 440 m ü. M. Tage mit Niederschlägen durch Beobachtung festgestellt (Tropfenbildung)

3) Quelle: (seit 1974), Berichte des Landwirtschaftsamtes, Mess-Station Vaduz, 456 m ü. M. Tage mit Niederschlägen (mehr als 0,1 mm)

## Niederschlag von 1931 bis 1967 — Monatssumme in mm

Jahr	Januar	Februar	März	April	Mai	Juni	Juli	August	September	Oktober	November	Dezember	Jahressumme
1931 <sup>1)</sup>	98,2	88,8	79,4	47,7	87,5	128,9	229,6	220,6	113,8	60,8	16,5	36,7	1208,5
1932	81,5	10,8	63,0	75,5	199,5	66,6	187,3	95,8	62,7	146,1	28,9	4,9	1022,6
1933	41,6	55,2	62,4	79,9	185,0	179,8	187,6	88,7	89,7	119,1	55,4	16,9	1161,3
1934	53,2	6,5	59,0	46,4	47,4	211,4	142,9	312,1	112,8	94,3	23,6	60,8	1170,4
1935	67,7	120,8	64,7	122,2	93,1	117,0	125,1	199,8	63,1	204,7	70,3	99,7	1348,2
In 5 Jahren	342,2	282,1	328,5	371,7	612,5	703,7	872,5	917,0	442,1	625,0	194,7	219,0	5911,0
1931/35	68,4	56,4	65,7	74,3	122,5	140,7	174,5	183,4	88,4	125,0	38,9	43,8	1182,0
1936	79,7	62,5	40,7	86,4	80,3	143,7	333,5	120,0	152,5	73,3	22,5	63,3	1258,4
1937	58,9	153,4	87,2	63,5	103,4	122,0	144,6	198,7	160,9	68,2	44,3	42,8	1247,9
1938 <sup>2)</sup>	96,4	56,0	35,6	44,1	91,0	125,1	205,0	120,3	42,4	37,2	8,0	34,5	895,6
1939	26,7	10,4	71,3	34,3	206,3	127,8	176,4	128,9	99,8	166,0	112,6	32,7	1193,2
1940	62,4	46,8	59,7	52,1	164,2	73,5	205,0	123,7	186,7	23,6	114,1	49,6	1161,4
In 5 Jahren	324,1	329,1	294,5	280,4	645,2	592,1	1064,5	691,6	642,3	368,3	301,5	222,9	5756,5
1936/40	64,8	65,8	58,9	56,0	129,0	118,4	212,9	138,3	128,4	73,6	60,3	44,5	1150,9
1941	24,6	23,1	53,0	47,3	130,1	76,2	104,3	189,5	51,1	76,7	41,4	21,4	838,7
1942	27,6	18,6	52,0	39,6	90,6	100,9	104,2	139,9	100,7	85,3	33,1	13,0	805,5
1943	56,7	23,3	30,2	61,4	71,1	159,3	78,5	51,9	118,8	0,0	38,3	15,5	705,0
1944	34,0	68,8	78,4	48,9	42,0	104,5	119,5	55,6	133,5	82,1	141,4	54,2	962,9
1945	31,4	52,7	119,1	69,8	88,8	84,3	63,7	188,9	171,1	36,0	29,5	65,8	1001,9
In 5 Jahren	174,3	186,5	332,7	267,0	422,6	525,2	470,2	625,8	575,2	280,1	283,7	169,9	4313,2
1941/45	34,8	37,3	66,5	53,4	84,5	105,0	94,0	125,1	115,0	56,0	56,7	33,9	862,2
1946	26,3	99,9	21,3	47,2	85,5	178,6	243,4	152,4	60,9	64,1	26,2	18,6	1024,4
1947	45,3	12,1	68,9	26,7	62,9	120,3	128,1	63,5	44,3	45,4	183,5	75,4	876,4
1948	90,8	73,0	31,7	36,9	52,0	198,2	214,3	115,8	58,5	28,6	16,8	18,0	934,6
1949	69,4	7,0	41,3	86,4	73,3	46,6	69,8	129,2	66,4	27,2	37,8	55,6	710,0
1950	45,0	36,9	22,0	100,4	75,3	53,7	118,8	195,3	117,9	18,8	183,6	15,2	982,9
In 5 Jahren	276,8	228,9	185,2	297,6	349,0	597,4	774,4	656,2	348,0	184,1	447,9	182,8	4528,3
1946/50	55,3	45,7	37,0	59,5	69,8	119,4	154,8	131,2	69,6	36,8	89,5	36,5	905,1
1951	115,4	78,9	77,8	44,6	64,0	109,0	92,2	120,8	83,8	18,3	70,2	20,9	895,9
1952	56,0	74,9	63,2	22,2	75,6	88,4	78,0	108,1	162,7	136,2	118,9	64,7	1048,9
1953	20,7	17,4	11,6	72,2	80,4	155,4	172,1	51,0	70,2	61,4	13,2	15,3	740,9
1954	65,5	40,0	14,3	53,8	95,6	123,8	154,6	225,1	167,1	51,8	30,7	105,0	1127,3
1955	87,9	101,6	36,3	60,0	94,1	139,4	184,2	129,3	58,6	35,2	15,0	64,5	1006,1
In 5 Jahren	345,5	312,8	203,2	252,8	409,7	616,0	681,1	634,3	542,4	302,9	248,0	270,4	4819,1
1951/55	69,1	62,5	40,6	50,5	81,9	123,2	136,2	126,8	108,4	60,5	49,6	54,0	963,3
1956	49,2	15,2	39,7	75,9	107,8	146,7	105,0	221,7	53,3	79,6	37,1	12,6	943,8
1957	14,3	63,9	67,5	49,5	80,5	142,3	175,7	157,9	103,1	11,8	17,7	21,3	905,5
1958	54,1	113,1	40,5	86,8	67,3	124,7	125,1	122,1	65,5	149,9	34,2	55,6	1038,9
1959	54,4	8,5	39,6	62,5	88,0	160,2	108,5	81,8	38,1	89,7	57,1	37,8	826,2
1960	59,1	30,6	40,2	67,7	106,9	124,2	191,2	169,7	157,4	84,3	68,5	55,3	1155,1
In 5 Jahren	231,1	231,3	227,5	342,4	450,5	698,1	705,5	753,2	417,4	415,3	214,6	182,6	4869,5
1956/60	46,2	46,2	45,5	68,4	90,1	139,6	141,1	150,6	83,4	83,0	42,9	36,5	973,5
1961	34,3	49,2	28,0	47,4	165,0	95,1	126,5	145,3	24,2	49,8	18,6	53,4	836,8
1962	95,9	81,5	51,6	61,9	166,1	81,1	133,5	116,8	52,0	24,4	22,8	117,5	1005,1
1963	39,3	24,0	82,5	66,5	91,1	142,9	74,6	201,8	88,8	60,4	80,8	10,3	963,0
1964	18,6	29,1	79,2	72,6	142,3	138,5	116,1	164,8	78,0	114,1	74,0	28,3	1055,6
1965	41,5	34,1	67,0	170,1	134,8	187,6	161,1	139,4	198,7	3,0	92,0	121,0	1350,3
In 5 Jahren	229,6	217,9	308,3	418,5	699,3	645,2	611,8	768,1	441,7	251,7	288,2	330,5	5210,8
1961/65	45,9	43,6	61,7	83,7	139,9	129,0	122,4	153,6	88,3	50,3	57,6	66,1	1042,2
1966	35,9	102,3	73,0	101,5	153,8	145,5	243,1	226,3	45,9	97,6	85,0	108,3	1418,2
1967	68,0	49,3	107,2	63,5	107,2	116,0	149,2	106,6	152,4	48,4	81,1	72,7	1121,6

Mess-Stationen: 1) Bis April 1938 Triesenberg, 884 m ü. M.

2) Seit Mai 1938 Vaduz, 500 m ü. M.

## Niederschlag in Malbun seit 1974 – Monatssumme in mm

Jahr	Januar	Februar	März	April	Mai	Juni	Juli	August	September	Oktober	November	Dezember	Total
1974	80,3	115,3	66,3	91,2	167,1	213,4	236,1	186,0	158,0	214,4	182,7	227,0	1937,8
1975	114,6	46,9	121,2	209,4	116,9	226,2	204,7	301,8	128,7	74,8	115,3	17,6	1678,1
1976	131,3	25,4	46,8	88,4	115,1	154,3	290,5	130,3	249,7	106,1	80,6	107,3	1525,8
1977	100,8	148,5	113,0	216,9	107,1	210,0	298,2	281,3	82,6	57,0	137,8	76,4	1829,6

Quelle: Rechenschaftsberichte der Fürstlichen Regierung, Mess-Station Malbun (Sessellift Sareis)

# STAND UND GLIEDERUNG DER WOHNBEVÖLKERUNG

Wohnbevölkerung nach Heimat, Geschlecht, Zivilstand und Gemeinden am 1. 12. 1977

	Liechten- stein	Wohngemeinde										
		Vaduz	Triesen	Balzers	Triesen- berg	Schaan	Planken	Eschen	Mauren	Gamprin	Ruggell	Schellen- berg
<b>TOTAL</b>	24715	4704	2905	3112	2019	4513	250	2471	2426	717	1023	575
<b>LIECHTENSTEINER</b>												
<b>männlich Total</b>	7612	1170	879	1073	785	1165	88	814	742	265	406	225
ledig	4040	583	470	597	429	588	44	438	378	159	228	126
verheiratet	3366	554	391	438	334	546	41	349	349	101	171	92
verwitwet	109	8	11	29	19	9	2	9	7	4	4	7
getrennt oder geschieden	88	17	7	9	3	21	1	18	8	1	3	—
ohne Angabe	9	8	—	—	—	1	—	—	—	—	—	—
<b>weiblich Total</b>	8347	1333	1008	1146	830	1337	104	860	802	270	421	236
ledig	3710	546	441	534	383	580	56	381	346	135	188	120
verheiratet	3785	629	452	516	373	616	41	390	379	103	190	96
verwitwet	733	128	99	80	72	117	7	79	63	29	39	20
getrennt oder geschieden	117	28	16	16	2	24	—	10	14	3	4	—
ohne Angabe	2	2	—	—	—	—	—	—	—	—	—	—
<b>AUSLÄNDER</b>												
<b>männlich Total</b>	4633	1093	579	494	234	1056	32	414	471	95	119	46
ledig	2397	559	317	257	120	543	18	198	244	50	62	29
verheiratet	2081	492	236	221	108	479	14	205	216	44	52	14
verwitwet	45	17	7	3	2	12	—	1	2	—	—	1
getrennt oder geschieden	109	24	19	13	4	22	—	10	9	1	5	2
ohne Angabe	1	1	—	—	—	—	—	—	—	—	—	—
<b>weiblich Total</b>	4123	1108	439	399	170	955	26	383	411	87	77	68
ledig	2390	620	253	247	113	553	9	227	218	46	50	54
verheiratet	1431	379	158	130	47	325	14	133	174	38	23	10
verwitwet	183	72	19	10	6	43	2	14	11	3	2	1
getrennt oder geschieden	117	35	9	12	4	34	1	9	8	—	2	3
ohne Angabe	2	2	—	—	—	—	—	—	—	—	—	—



## Bürger des Fürstentums Liechtenstein nach Heimat- und Wohngemeinden am 1. 12. 1977

Heimat- gemeinde	Liechten- stein	Wohngemeinde										
		Vaduz	Triesen	Balzers	Triesen- berg	Schaan	Planken	Eschen	Mauren	Gamprin	Ruggell	Schellen- berg
TOTAL	15959	2503	1887	2219	1615	2502	192	1674	1544	535	827	461
Vaduz	1532	1184	79	4	3	219	6	22	10	4	—	1
Triesen	1619	112	1335	41	19	61	—	11	5	8	3	24
Balzers	2607	264	103	1992	21	167	8	36	9	—	3	4
Triesenberg	2145	194	158	57	1495	104	4	83	42	—	6	2
Schaan	1701	102	42	18	13	1393	24	56	32	12	7	2
Planken	242	23	13	14	—	37	126	8	9	9	3	—
Eschen	1549	130	41	23	6	104	1	1198	22	10	11	3
Mauren	1894	154	34	27	11	177	7	126	1278	52	7	21
Gamprin	554	35	13	9	16	34	5	33	7	374	24	4
Ruggell	1208	137	33	10	10	129	6	52	35	25	747	24
Schellenberg	864	129	34	24	21	75	5	49	95	40	16	376
Staatsbürger	44	39	2	—	—	2	—	—	—	1	—	—

## Ausländer nach Nationalität und Wohngemeinden am 1. 12. 1977

Nationalität	Liechten- stein	Wohngemeinde										
		Vaduz	Triesen	Balzers	Triesen- berg	Schaan	Planken	Eschen	Mauren	Gamprin	Ruggell	Schellen- berg
TOTAL	8756	2201	1018	893	404	2011	58	797	882	182	196	114
Schweiz	3961	1028	477	522	189	714	19	331	444	68	110	59
Österreich	1974	438	197	127	91	485	15	256	232	55	51	27
Deutschland	1117	334	128	103	31	291	11	69	95	27	7	21
Italien	863	202	119	102	52	214	6	72	69	13	8	6
Jugoslawien	220	48	22	15	13	73	—	25	16	4	4	—
Spanien	164	35	19	—	3	95	—	—	3	9	—	—
Griechenland	88	6	16	—	1	63	—	—	1	1	—	—
Andere	369	110	40	24	24	76	7	44	22	5	16	1

## Wohnbevölkerung nach Konfession und Gemeinden am 1. 12. 1977

Gemeinde	Wohnbevölkerung Total	Liechtensteiner					Ausländer				
		Total	römisch-katholisch	protestantisch	andere Konfess.	ohne Angabe	Total	römisch-katholisch	protestantisch	andere Konfess.	ohne Angabe
Vaduz	4704	2503	2263	44	3	193	2201	1001	468	8	724
Triesen	2905	1887	1869	8	2	8	1018	627	182	19	190
Balzers	3112	2219	2217	1	1	—	893	521	263	6	103
Triesenberg	2019	1615	1601	7	2	5	404	242	62	1	99
Schaan	4513	2502	2453	27	4	18	2011	1229	277	55	450
Planken	250	192	192	—	—	—	58	30	12	—	16
Eschen	2471	1674	1654	18	—	2	797	610	110	10	67
Mauren	2426	1544	1532	6	1	5	882	549	214	13	106
Gamprin	717	535	534	—	1	—	182	112	42	—	28
Ruggell	1023	827	819	8	—	—	196	94	51	4	47
Schellenberg	575	461	461	—	—	—	114	84	18	—	12
Liechtenstein	24715	15959	15595	119	14	231	8756	5099	1699	116	1842

## Wohnbevölkerung nach Erwerbsbranchen und Gemeinden am 1. 12. 1977

Erwerbsbranche	Liechtenstein	Wohngemeinde										
		Vaduz	Triesen	Balzers	Triesenberg	Schaan	Planken	Eschen	Mauren	Gamprin	Ruggell	Schellenberg
<b>Aktive Bevölkerung:</b>												
01 Landwirtschaft	320	37	21	35	46	49	—	30	25	23	35	19
02 Gartenbau	56	23	2	3	4	14	—	—	2	2	3	3
03 Forstwirtschaft	64	7	7	9	18	4	1	5	5	3	2	3
04 Fischerei, Jagd	4	1	1	—	1	—	—	—	1	—	—	—
10 Bergbau, Steinbrüche, Gruben	19	—	—	16	—	2	—	—	—	—	—	1
20 Industrie, Handwerk	4655	687	591	651	289	982	32	566	466	107	195	89
40 Baugewerbe	1198	170	183	144	168	246	8	66	84	32	60	37
50 Elektrizitäts-, Gas- und Wasserversorgung, Fernheizwerke	38	4	4	5	12	3	—	2	5	1	2	—
60 Handel	853	231	84	35	39	186	12	110	103	11	32	10
64 Banken, Kreditvermittlung	356	100	49	67	18	49	4	23	25	6	13	2
65 Versicherungen	53	14	8	5	3	8	—	7	5	1	1	1
66 Immobilien	7	3	1	—	—	1	—	—	2	—	—	—
67 Interessenvertretung, Vermittlung												
Verleih	528	172	49	44	59	90	7	40	36	11	16	4
70 Verkehr	282	48	35	25	41	42	1	32	35	6	8	9
75 Gastgewerbe	642	203	53	40	114	101	4	53	34	13	17	10
76 Allgemeine öffentliche Verwaltung	378	82	39	47	26	41	4	46	59	9	13	12
77 Gesundheitswesen, Körperpflege	299	68	35	25	12	85	1	35	22	4	6	6
78 Unterricht, Wissenschaft	301	62	19	32	19	84	5	32	28	8	5	7
79 Wohlfahrtspflege	26	3	2	—	1	12	—	2	1	—	4	1
80 Kultur, Unterhaltung, Erholung	46	14	15	1	7	4	—	—	4	—	1	—
81 Seelsorge, religiöse Organisation	77	6	3	17	3	23	1	3	4	1	1	15
82 Hauswirtschaft	343	111	33	14	23	72	2	30	23	11	9	15
83 Reinigung	141	23	8	29	9	21	1	12	14	4	17	3
89 Übrige Dienstleistungen	73	29	6	20	2	3	1	3	6	2	—	1
90 Aktive ohne nähere Angaben	119	31	29	14	5	4	—	13	19	2	2	—
95 Arbeitslose	14	3	—	1	—	7	—	1	1	—	—	1
<b>Zusammen</b>	<b>10892</b>	<b>2132</b>	<b>1277</b>	<b>1279</b>	<b>919</b>	<b>2133</b>	<b>84</b>	<b>1111</b>	<b>1009</b>	<b>257</b>	<b>442</b>	<b>249</b>
<b>Nicht aktive Bevölkerung:</b>												
95 Rentner, Pensionierte, Erholungsaufenthalter, Unterstützte												
Erwerb unbekannt	1930	357	273	228	203	273	23	216	195	35	86	41
99 Hausfrauen, Kinder, Schüler												
Studenten, übrige Erwachsene	11893	2215	1355	1605	897	2107	143	1144	1222	425	495	285
<b>Zusammen</b>	<b>13823</b>	<b>2572</b>	<b>1628</b>	<b>1833</b>	<b>1100</b>	<b>2380</b>	<b>166</b>	<b>1360</b>	<b>1417</b>	<b>460</b>	<b>581</b>	<b>326</b>
<b>T O T A L</b>	<b>24715</b>	<b>4704</b>	<b>2905</b>	<b>3112</b>	<b>2019</b>	<b>4513</b>	<b>250</b>	<b>2471</b>	<b>2426</b>	<b>717</b>	<b>1023</b>	<b>575</b>

# Männliche Wohnbevölkerung nach Erwerbsbranche und Gemeinden am 1. 12. 1977

Erwerbsbranche	Liechten- stein	Wohngemeinde										
		Vaduz	Triesen	Balzers	Triesen- berg	Schaan	Planken	Eschen	Mauren	Gamprin	Ruggell	Schellen- berg
<b>Aktive Bevölkerung:</b>												
01 Landwirtschaft	276	31	17	31	36	44	—	30	20	22	33	12
02 Gartenbau	42	19	2	1	3	11	—	—	2	2	2	—
03 Forstwirtschaft	63	7	7	9	18	4	1	5	5	3	2	2
04 Fischerei, Jagd	4	1	1	—	1	—	—	—	1	—	—	—
10 Bergbau, Steinbrüche, Gruben	19	—	—	16	—	2	—	—	—	—	—	1
20 Industrie, Handwerk	3655	558	454	521	194	762	28	445	361	95	165	72
40 Baugewerbe	1165	166	175	142	166	240	7	63	84	31	58	33
50 Elektrizitäts-, Gas- und Wasser- versorgung, Fernheizwerke	37	4	4	5	12	3	—	1	5	1	2	—
60 Handel	427	124	44	15	12	82	6	61	52	8	15	8
64 Banken, Kreditvermittlung	231	75	33	34	14	28	4	15	13	5	8	2
65 Versicherungen	41	10	6	4	3	6	—	5	5	1	—	1
66 Immobilien	6	3	1	—	—	1	—	—	1	—	—	—
67 Interessenvertretung, Vermittlung, Verleih	284	102	24	27	21	49	4	16	23	8	7	3
70 Verkehr	249	43	31	18	36	41	1	27	33	5	6	8
75 Gastgewerbe	235	85	21	12	45	33	2	14	10	6	4	3
76 Allgemeine öffentliche Verwaltung	262	50	28	37	15	26	3	35	42	6	9	11
77 Gesundheitswesen, Körperpflege	105	26	7	11	4	31	—	13	7	2	2	2
78 Unterricht Wissenschaft	173	38	11	19	11	39	3	22	18	6	3	3
79 Wohlfahrtspflege	2	1	—	—	—	1	—	—	—	—	—	—
80 Kultur, Unterhaltung, Erholung	38	13	11	1	6	3	—	—	3	—	1	—
81 Seelsorge, religiöse Organisationen	38	6	3	9	3	5	1	3	2	1	1	4
82 Hauswirtschaft	12	6	2	—	1	1	—	—	—	2	—	—
83 Reinigung	88	9	7	15	5	12	1	8	10	4	14	3
89 Übrige Dienstleistungen	50	23	6	8	1	2	1	3	6	—	—	—
90 Aktive ohne nähere Angaben	90	19	23	11	4	3	—	10	17	2	1	—
95 Arbeitslose	9	1	—	1	—	4	—	1	1	—	—	1
<b>Zusammen</b>	<b>7601</b>	<b>1420</b>	<b>918</b>	<b>947</b>	<b>611</b>	<b>1433</b>	<b>62</b>	<b>777</b>	<b>721</b>	<b>210</b>	<b>333</b>	<b>169</b>
<b>Nicht aktive Bevölkerung:</b>												
96 Rentner, Pensionierte, Erholungs- aufenthalter, Unterstützte, Erwerb unbekannt	711	123	91	100	87	97	7	78	76	7	31	14
99 Hausfrauen, Kinder, Schüler, Studenten, übrige Erwachsene	3933	720	449	520	321	691	51	373	416	143	161	88
<b>Zusammen</b>	<b>4644</b>	<b>843</b>	<b>540</b>	<b>620</b>	<b>408</b>	<b>788</b>	<b>58</b>	<b>451</b>	<b>492</b>	<b>150</b>	<b>192</b>	<b>102</b>
<b>T O T A L</b>	<b>12245</b>	<b>2263</b>	<b>1458</b>	<b>1567</b>	<b>1019</b>	<b>2221</b>	<b>120</b>	<b>1228</b>	<b>1213</b>	<b>360</b>	<b>525</b>	<b>271</b>

## Weibliche Wohnbevölkerung nach Erwerbsbranche und Gemeinden am 1. 12. 1977

Erwerbsbranche	Liechten- stein	Wohngemeinde										
		Vaduz	Triesen	Balzers	Triesen- berg	Schaan	Planken	Eschen	Mauren	Gamprin	Ruggell	Schel- len- berg
<b>Aktive Bevölkerung:</b>												
01 Landwirtschaft	44	6	4	4	10	5	—	—	5	1	2	7
02 Gartenbau	14	4	—	2	1	3	—	—	—	—	1	3
03 Forstwirtschaft	1	—	—	—	—	—	—	—	—	—	—	1
04 Fischerei, Jagd	—	—	—	—	—	—	—	—	—	—	—	—
10 Bergbau, Steinbrüche, Gruben	—	—	—	—	—	—	—	—	—	—	—	—
20 Industrie, Handwerk	1000	129	137	130	95	220	4	121	105	12	30	17
40 Baugewerbe	33	4	8	2	2	6	1	3	—	1	2	4
50 Elektrizitäts-, Gas- und Wasser- versorgung, Fernheizwerke	1	—	—	—	—	—	—	1	—	—	—	—
60 Handel	426	107	40	20	27	104	6	49	51	3	17	2
64 Banken, Kreditvermittlung	125	25	16	33	4	21	—	8	12	1	5	—
65 Versicherungen	12	4	2	1	—	2	—	2	—	—	1	—
66 Immobilien	1	—	—	—	—	—	—	—	1	—	—	—
67 Interessenvertretung, Vermittlung, Verleih	244	70	25	17	38	41	3	24	13	3	9	1
70 Verkehr	33	5	4	7	5	1	—	5	2	1	2	1
75 Gastgewerbe	407	118	32	28	69	68	2	39	24	7	13	7
76 Allgemeine öffentliche Verwaltung	116	32	11	10	11	15	1	11	17	3	4	1
77 Gesundheitswesen, Körperpflege	194	42	28	14	8	54	1	22	15	2	4	4
78 Unterricht Wissenschaft	128	24	8	13	8	45	2	10	10	2	2	4
79 Wohlfahrtspflege	24	2	2	—	1	11	—	2	1	—	4	1
80 Kultur, Unterhaltung, Erholung	8	1	4	—	1	1	—	—	1	—	—	—
81 Seelsorge, religiöse Organisation	39	—	—	8	—	18	—	—	2	—	—	11
82 Hauswirtschaft	331	105	31	14	22	71	2	30	23	9	9	15
83 Reinigung	53	14	1	14	4	9	—	4	4	—	3	—
89 Übrige Dienstleistungen	23	6	—	12	1	1	—	—	—	2	—	1
90 Aktive ohne nähere Angaben	29	12	6	3	1	1	—	3	2	—	1	—
95 Arbeitslose	5	2	—	—	—	3	—	—	—	—	—	—
<b>Zusammen</b>	<b>3291</b>	<b>712</b>	<b>359</b>	<b>332</b>	<b>308</b>	<b>700</b>	<b>22</b>	<b>334</b>	<b>288</b>	<b>47</b>	<b>109</b>	<b>80</b>
<b>Nicht aktive Bevölkerung:</b>												
96 Rentner, Pensionierte, Erholungs- aufenthalter, Unterstützte, Erwerb unbekannt	1219	234	182	128	116	176	16	138	119	28	55	27
99 Hausfrauen, Kinder, Schüler, Studenten, übrige Erwachsene	7960	1495	906	1085	576	1416	92	771	806	282	334	197
<b>Zusammen</b>	<b>9179</b>	<b>1729</b>	<b>1088</b>	<b>1213</b>	<b>692</b>	<b>1592</b>	<b>108</b>	<b>909</b>	<b>925</b>	<b>310</b>	<b>389</b>	<b>224</b>
<b>T O T A L</b>	<b>12470</b>	<b>2441</b>	<b>1447</b>	<b>1545</b>	<b>1000</b>	<b>2292</b>	<b>130</b>	<b>1243</b>	<b>1213</b>	<b>357</b>	<b>498</b>	<b>304</b>

## Wohnbevölkerung nach Geburtsjahr, Geschlecht und Heimat am 1. 12. 1977

Geburtsjahr	Wohnbevölkerung			Liechtensteiner			Ausländer		
	Total	männlich	weiblich	Total	männlich	weiblich	Total	männlich	weiblich
1977	295	150	145	180	92	88	115	58	57
76	350	192	158	211	115	96	139	77	62
75	332	149	183	197	90	107	135	59	76
74	362	185	177	227	117	110	135	68	67
73	417	212	205	236	123	113	181	89	92
72	377	191	186	232	111	121	145	80	65
71	386	195	191	237	117	120	149	78	71
1970	456	244	212	288	150	138	168	94	74
69	436	228	208	276	142	134	160	86	74
68	457	210	247	293	133	160	164	77	87
67	451	217	234	299	142	157	152	75	77
66	402	202	200	271	137	134	131	65	66
65	425	223	202	304	163	141	121	60	61
64	420	207	213	300	149	151	120	58	62
63	442	219	223	317	160	157	125	59	66
62	398	184	214	289	142	147	109	42	67
61	420	205	215	296	160	136	124	45	79
1960	434	208	226	307	157	150	127	51	76
59	415	203	212	292	151	141	123	52	71
58	441	214	227	287	148	139	154	66	88
57	477	237	240	315	161	154	162	76	86
56	472	220	252	274	140	134	198	80	118
55	461	214	247	261	125	136	200	89	111
54	463	226	237	266	127	139	197	99	98
53	460	243	217	270	142	128	190	101	89
52	496	235	261	269	112	157	227	123	104
51	469	261	208	266	144	122	203	117	86
1950	459	250	209	234	106	128	225	144	81
49	518	284	234	281	139	142	237	145	92
48	498	262	236	266	122	144	232	140	92
47	475	251	224	254	115	139	221	136	85
46	466	257	209	271	131	140	195	126	69
45	407	216	191	229	111	118	178	105	73
44	490	239	251	276	125	151	214	114	100
43	442	233	209	251	118	133	191	115	76
42	425	221	204	235	103	132	190	118	72
41	381	195	186	212	99	113	169	96	73
1940	379	203	176	224	102	122	155	101	54
39	344	196	148	205	110	95	139	86	53
38	284	128	156	170	69	101	114	59	55
37	309	172	137	200	94	106	109	78	31
36	254	134	120	166	76	90	88	58	30
35	252	128	124	160	78	82	92	50	42
34	276	133	143	181	75	106	95	58	37
33	270	133	137	173	82	91	97	51	46
32	230	115	115	150	61	89	80	54	26
31	234	127	107	155	86	69	79	41	38

Wohnbevölkerung nach Geburtsjahr, Geschlecht und Heimat am 1. 12. 1977

Geburtsjahr	Wohnbevölkerung			Liechtensteiner			Ausländer		
	Total	männlich	weiblich	Total	männlich	weiblich	Total	männlich	weiblich
1930	214	118	96	137	73	64	77	45	32
29	223	111	112	156	71	85	67	40	27
28	222	107	115	158	73	85	64	34	30
27	226	102	124	160	70	90	66	32	34
26	250	108	142	176	71	105	74	37	37
25	229	105	124	158	71	87	71	34	37
24	241	112	129	172	68	104	69	44	25
23	231	110	121	178	85	93	53	25	28
22	261	115	146	191	88	103	70	27	43
21	257	132	125	203	102	101	54	30	24
1920	219	104	115	173	77	96	46	27	19
19	197	101	96	156	77	79	41	24	17
18	181	95	86	141	76	65	40	19	21
17	143	69	74	113	54	59	30	15	15
16	136	69	67	106	53	53	30	16	14
15	167	78	89	130	59	71	37	19	18
14	186	81	105	140	59	81	46	22	24
13	176	96	80	147	76	71	29	20	9
12	186	85	101	139	64	75	47	21	26
11	165	74	91	132	61	71	33	13	20
1910	182	85	97	143	67	76	39	18	21
9	157	61	96	114	46	68	43	15	28
8	145	58	87	120	51	69	25	7	18
7	122	58	64	93	45	48	29	13	16
6	145	59	86	109	45	64	36	14	22
5	118	52	66	90	38	52	28	14	14
4	116	42	74	89	30	59	27	12	15
3	122	54	68	90	38	52	32	16	16
2	89	39	50	54	24	30	35	15	20
1	88	31	57	68	22	46	20	9	11
1900	77	27	50	55	21	34	22	6	16
1899	70	30	40	52	19	33	18	11	7
98	59	19	40	46	11	35	13	8	5
97	54	22	32	41	16	25	13	6	7
96	52	15	37	39	12	27	13	3	10
95	45	19	26	35	15	20	10	4	6
94	30	9	21	16	5	11	14	4	10
93	24	8	16	16	4	12	8	4	4
92	21	9	12	16	7	9	5	2	3
91	25	11	14	17	6	11	8	5	3
1890	17	4	13	10	3	7	7	1	6
89	14	5	9	8	3	5	6	2	4
88	6	1	5	5	1	4	1	—	1
87	6	1	5	4	1	3	2	—	2
86	4	—	4	3	—	3	1	—	1
85	5	2	3	3	2	1	2	—	2
84	1	1	—	—	—	—	1	1	—
83	3	—	3	3	—	3	—	—	—
82	1	—	1	1	—	1	—	—	—
	24715	12245	12470	15959	7612	8347	8756	4633	4123

ALTERSAUFBAU DER WOHNBEVÖLKERUNG am 1. Dezember 1977

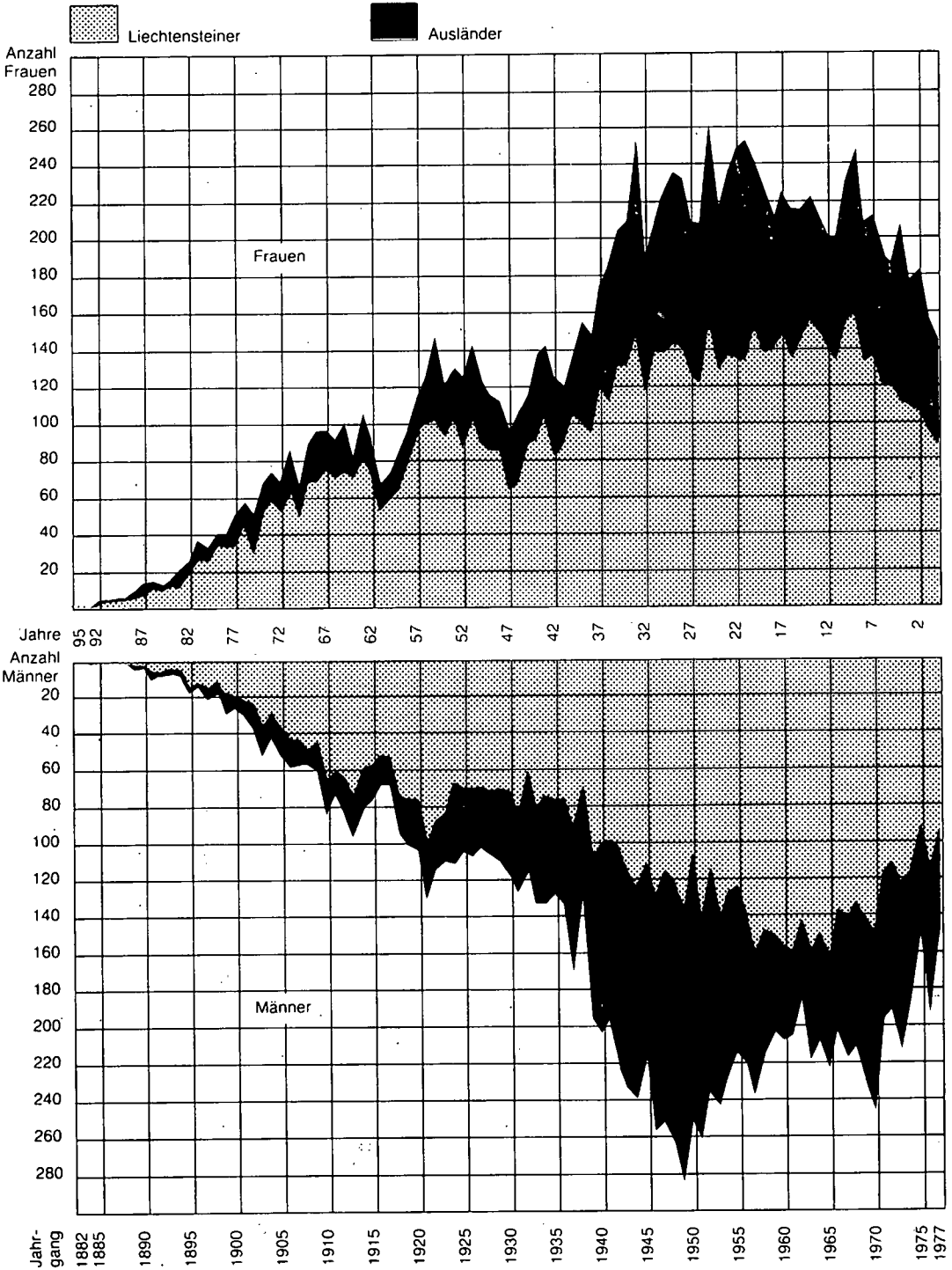



Wohnbevölkerung nach Gemeinden seit 1812 <sup>1)</sup>

Jahr	Vaduz	Triesen	Balzers	Triesenberg	Schaan	Planken	Eschen	Mauren	Gamprin	Ruggell	Schellenberg	Liechtenstein
1812	717	612	698	705	715	135	655	550	303	431	276	5797
1815	808	639	752	753	718	129	673	622	306	435	282	6117
1852	955	874	1128	949	1005	157	909	959	369	541	316	8162
1855	930	870	1083	969	1021	152	907	994	367	536	309	8138
1861	837	786	1014	934	893	114	809	885	338	502	282	7394
1868	845	821	1073	960	899	110	873	803	336	487	297	7504
1874	881	950	1112	914	905	113	821	808	312	453	287	7556
1880	878	1066	1190	1021	946	112	868	865	317	494	338	8095
1885	897	986	1052	912	903	88	793	775	300	431	309	7446
1891	940	900	1038	915	904	78	792	814	313	430	303	7427
1901	995	995	1012	890	917	56	749	843	302	449	323	7531
1911	1111	1007	1155	941	1084	69	725	844	285	485	314	8020
1921	1005	999	1193	937	996	70	788	874	308	523	341	8034
1930	1632	1147	1347	999	1464	81	927	1055	333	564	399	9948
1941	2007	1185	1411	1071	1831	101	1014	1109	364	599	402	11094
1945	2415	1318	1532	1157	2048	109	1120	1082	372	588	400	12141
1950	2735	1405	1746	1256	2309	110	1288	1401	390	707	410	13757
1955	3031	1480	1823	1354	2697	116	1368	1408	400	739	445	14861
1958	3168	1582	1977	1388	2887	128	1473	1494	433	772	450	15752
1959	3277	1638	2044	1382	3040	121	1538	1551	425	797	461	16274
1960	3398	1789	2115	1414	3022	122	1571	1536	434	783	444	16628
1961	3514	1885	2200	1419	3133	119	1624	1546	448	788	449	17125
1962	3617	2129	2246	1458	3196	110	1675	1616	464	798	452	17761
1963	3686	2254	2367	1503	3311	123	1769	1659	504	796	453	18425
1964	3826	2377	2447	1531	3362	127	1843	1802	496	813	461	19085
1965	3775	2319	2464	1592	3480	135	1888	1841	529	822	459	19304
1966	3957	2372	2493	1628	3588	141	1999	1886	558	822	472	19916
1967	3966	2465	2594	1665	3705	146	2072	1935	577	826	482	20433
1968	4067	2586	2738	1711	3894	160	2106	2026	592	851	506	21237
1969 <sup>2)</sup>	3870	2600	2640	1770	3800	170	2060	2010	640	860	510	20930
1970	3921	2637	2704	1813	3890	177	2114	2055	660	866	513	21350
1971 <sup>2)</sup>	3970	2730	2760	1850	3980	190	2170	2110	690	880	520	21850
1972	4270	2711	2700	1779	4156	202	2260	2234	670	918	514	22414
1973	4326	2898	2903	1813	4302	216	2194	2279	694	987	544	23156
1974	4382	2939	3023	1936	4359	218	2361	2298	710	965	554	23745
1975	4472	2889	3104	1952	4320	221	2421	2319	697	990	562	23947
1976	4620	2912	3049	2002	4354	235	2375	2343	709	1007	563	24169
1977	4704	2905	3112	2019	4513	250	2471	2426	717	1023	595	24715

<sup>1)</sup> Bis 1930 ortsanwesende Bevölkerung — Seit 1930 Wohnbevölkerung

<sup>2)</sup> Schätzung

## Wohnbevölkerung nach Heimat und Gemeinden seit 1930

Jahr	Vaduz	Triesen	Balzers	Triesenberg	Schaan	Planken	Eschen	Mauren	Gamprin	Ruggell	Schellenberg	Liechtenstein
(Absolute Zahlen)												
Total												
1930	1632	1147	1347	999	1464	81	927	1055	333	564	399	9948
1941	2007	1185	1411	1071	1831	101	1014	1109	364	599	402	11094
1950	2735	1405	1746	1256	2309	110	1288	1401	390	707	410	13757
1960	3398	1789	2115	1414	3022	122	1571	1536	434	783	444	16628
1970	3921	2637	2704	1813	3890	177	2114	2055	660	866	513	21350
Liechtensteiner												
1930	1073	986	1199	959	1089	72	830	899	314	521	315	8257
1941	1404	1063	1283	1038	1342	92	929	948	343	544	323	9309
1950	1764	1227	1511	1174	1698	100	1075	1119	366	645	327	11006
1960	1958	1434	1759	1311	1957	100	1270	1234	380	717	365	12485
1970	2178	1760	1977	1496	2241	132	1459	1384	517	744	416	14304
Ausländer												
1930	559	161	148	40	375	9	97	156	19	43	84	1691
1941	603	122	128	33	489	9	85	161	21	55	79	1785
1950	971	178	235	82	611	10	213	282	24	62	83	2751
1960	1440	355	356	103	1065	22	301	302	54	66	79	4143
1970	1743	877	727	317	1649	45	655	671	143	122	97	7046
(Index)												
Total												
1930	100,0	100,0	100,0	100,0	100,0	100,0	100,0	100,0	100,0	100,0	100,0	100,0
1941	122,9	103,3	104,7	107,2	125,0	124,6	109,3	105,1	109,3	106,2	100,7	111,5
1950	167,5	122,4	129,6	125,7	157,7	135,8	138,9	132,7	117,1	125,3	102,7	138,2
1960	208,2	155,9	157,0	141,5	206,4	150,6	169,4	145,5	130,3	138,8	111,2	167,1
1970	240,3	229,9	200,7	181,5	265,7	218,5	228,0	194,8	198,2	153,5	128,6	214,6
Liechtensteiner												
1930	100,0	100,0	100,0	100,0	100,0	100,0	100,0	100,0	100,0	100,0	100,0	100,0
1941	130,8	107,8	107,0	108,2	123,2	127,7	111,9	105,4	109,2	104,4	102,5	112,7
1950	164,3	124,4	126,0	122,4	155,9	138,8	129,5	124,4	116,5	123,8	103,8	133,2
1960	182,4	145,4	146,7	136,7	179,7	138,8	153,0	137,2	121,1	137,6	115,8	151,2
1970	203,0	178,5	164,9	156,0	205,8	183,3	175,8	153,9	164,6	142,8	132,1	173,2
Ausländer												
1930	100,0	100,0	100,0	100,0	100,0	100,0	100,0	100,0	100,0	100,0	100,0	100,0
1941	107,8	75,7	86,4	82,5	130,4	100,0	87,6	103,2	110,5	127,9	94,0	105,5
1950	173,7	110,5	158,7	205,0	162,9	111,1	219,5	180,7	126,3	144,1	98,8	162,6
1960	257,6	220,4	240,5	257,5	284,0	244,4	310,3	193,5	284,2	153,4	94,0	245,0
1970	311,8	544,7	491,2	792,5	439,7	500,0	675,3	430,1	752,6	283,7	115,5	416,7

## Wohnbevölkerung nach Heimatort und Gemeinden seit 1930

Jahr	Liechtenstein	Vaduz	Triesen	Balzers	Triesenberg	Schaan	Planken	Eschen	Mauren	Gamprin	Ruggell	Schellenberg
<b>Bürger der Wohngemeinde</b>												
1930	7052	659	847	1146	940	754	63	730	829	298	491	295
1941	7628	765	911	1214	992	927	82	755	871	298	514	299
1950	8680	885	999	1437	1121	1111	91	835	983	325	599	294
1960	9455	925	1122	1622	1244	1140	92	950	1045	310	679	326
1970	10619	1083	1340	1803	1404	1277	115	1030	1152	367	689	359
<b>Bürger anderer Gemeinden des Fürstentums Liechtenstein</b>												
1930	1205	414	139	53	19	335	9	100	70	16	30	20
1941	1681	639	152	69	46	415	10	174	77	45	30	24
1950	2326	879	228	74	53	587	9	240	136	41	46	33
1960	3030	1033	312	137	67	817	8	320	189	70	38	39
1970	3685	1095	420	174	92	964	17	429	232	150	55	57
<b>Ausländer</b>												
1930	1691	559	161	148	40	375	9	97	156	19	43	84
1941	1785	603	122	128	33	489	9	85	161	21	55	79
1950	2751	971	178	235	82	611	10	213	282	24	62	83
1960	4143	1440	355	356	103	1065	22	301	302	54	66	79
1970	7046	1743	877	727	317	1649	45	655	671	143	122	97
<b>Wohnbevölkerung TOTAL</b>												
1930	9948	1632	1147	1347	999	1464	81	927	1055	333	564	399
1941	11094	2007	1185	1411	1071	1831	101	1014	1109	364	599	402
1950	13757	2735	1405	1746	1256	2309	110	1288	1401	390	707	410
1960	16628	3398	1789	2115	1414	3022	122	1571	1536	434	783	444
1970	21350	3921	2637	2704	1813	3890	177	2114	2055	660	866	513

## Ausländer nach Heimatstaat und Geschlecht seit 1930

Jahr	Schweiz	Österreich	Deutschland	Italien	Übriges Europa	Ausser Europa	Staatenlos	Ausländer insgesamt
(Absolute Zahlen)								
T o t a l								
1930	436	746	301	106	102			1691
1941	584	1033 <sup>1)</sup>		60	46	6	56	1785
1950	1191	876	402	125	72	11	74	2751
1960	1563	1184	836	376	119	37	28	4143
1970	2518	1822	1152	938	520	62	34	7046
männlich								
1930	214	350	108	41	51			764
1941	308	404 <sup>1)</sup>		27	18	2	30	789
1950	611	304	147	54	27	7	37	1187
1960	714	448	379	302	46	18	11	1918
1970	1292	975	612	252	289	34	17	3471
weiblich								
1930	222	396	193	65	51			927
1941	276	629 <sup>1)</sup>		33	28	4	26	996
1950	580	572	255	71	45	4	37	1564
1960	849	736	457	74	73	19	17	2225
1970	1226	847	540	686	231	28	17	3575
(Prozentzahlen)								
T o t a l								
1930	25,8	44,1	17,8	6,3	6,0			100,0
1941	32,7	57,9 <sup>1)</sup>		3,4	2,6	0,3	3,1	100,0
1950	43,3	31,9	14,6	4,5	2,6	0,4	2,7	100,0
1960	37,7	28,6	20,2	9,1	2,8	0,9	0,7	100,0
1970	35,7	25,9	16,3	13,3	7,4	0,9	0,5	100,0
männlich								
1930	28,0	45,8	14,1	5,4	6,7			100,0
1941	39,0	51,2 <sup>1)</sup>		3,4	2,3	0,3	3,8	100,0
1950	51,5	25,6	12,4	4,5	2,3	0,6	3,1	100,0
1960	37,2	23,4	19,8	15,7	2,4	0,9	0,6	100,0
1970	37,2	28,1	17,6	7,3	8,3	1,0	0,5	100,0
weiblich								
1930	24,0	42,7	20,8	7,0	5,5			100,0
1941	27,7	63,2 <sup>1)</sup>		3,3	2,8	0,4	2,6	100,0
1950	37,1	36,6	16,3	4,5	2,9	0,2	2,4	100,0
1960	38,2	33,1	20,5	3,3	3,3	0,8	0,8	100,0
1970	34,3	23,7	15,0	19,2	6,5	0,8	0,5	100,0

1) 1941 unter Deutsches Reich gezählt

## Wohnbevölkerung nach Zivilstand, Geschlecht und Heimat seit 1930

Jahr	Wohnbevölkerung			Ledig		Verheiratet		davon getrennt lebend		Verwitwet		Geschieden <sup>1)</sup>	
	insgesamt	männl.	weibl.	männl.	weibl.	männl.	weibl.	männl.	weibl.	männl.	weibl.	männl.	weibl.
1930	9948	4984	4964	3201	3021	1587	1590	32	34	191	345	5	8
1941	11094	5502	5592	3317	3179	1973	1973	46	46	194	421	18	19
1950	13757	6695	7062	3858	3929	2610	2617	*	*	193	486	34	30
1960	16628	8130	8498	4633	4684	3283	3190	53	55	194	597	20	27
1970	21350	10616	10734	5836	5562	4463	4270	302	109	180	774	137	128

### Liechtensteiner

1930	8257	4220	4037	2719	2403	1322	1325	19	21	177	307	2	2
1941	9309	4713	4596	2871	2597	1653	1646	33	26	176	342	13	11
1950	11006	5508	5498	3169	2960	2157	2145	*	*	160	376	22	17
1960	12485	6212	6273	3514	3309	2519	2505	39	25	163	444	16	15
1970	14304	7041	7263	3816	3570	3012	3034	38	27	142	612	71	47

### Ausländer

1930	1691	764	927	482	618	265	265	13	13	14	38	3	6
1941	1785	789	996	446	582	320	327	13	20	18	79	5	8
1950	2751	1187	1564	689	969	453	472	*	*	33	110	12	13
1960	4143	1918	2225	1119	1375	764	685	14	30	31	153	4	12
1970	7046	3575	3471	2020	1992	1451	1236	264	82	38	162	66	81

1) Gerichtlich getrennt dem Bande nach oder nach ausländischem Recht geschieden

## Wohnbevölkerung nach Konfession seit 1930

Jahr	Römisch katholisch	Protestantisch	Christ- katholisch	Israelitisch	Andere und ohne Konfession	Wohnbe- völkerung
(Absolute Zahlen)						
Total						
1930	9681	262	—	1	4	9948
1941	10583	419	—	73	19	11094
1950	12794	887	15	41	20	13757
1960	15352	1124	4	37	111	16628
1970	19247	1873	4	25	201	21350
Liechtensteiner						
1930	8230	26	—	—	1	8257
1941	9251	54	—	2	2	9309
1950	10850	146	2	5	3	11006
1960	12301	175	—	1	8	12485
1970	14015	260	—	1	28	14304
Ausländer						
1930	1451	236	—	1	3	1691
1941	1332	365	—	71	17	1785
1950	1944	741	13	36	17	2751
1960	3051	949	4	36	103	4143
1970	5232	1613	4	24	173	7046
(Prozentzahlen)						
Total						
1930	97,3	2,7	—	0,0	0,0	100,0
1941	95,4	3,8	—	0,6	0,2	100,0
1950	93,0	6,5	0,1	0,3	0,1	100,0
1960	92,3	6,8	0,0	0,2	0,7	100,0
1970	90,1	8,8	0,0	0,1	1,0	100,0
Liechtensteiner						
1930	99,7	0,3	—	—	0,0	100,0
1941	99,4	0,6	—	0,0	0,0	100,0
1950	98,6	1,3	0,0	0,1	0,0	100,0
1960	98,5	1,4	—	0,0	0,1	100,0
1970	98,0	1,8	—	0,0	0,2	100,0
Ausländer						
1930	85,8	13,9	—	0,1	0,2	100,0
1941	74,6	20,4	—	4,0	1,0	100,0
1950	70,7	26,9	0,5	1,3	0,6	100,0
1960	73,6	22,9	0,1	0,9	2,5	100,0
1970	74,2	22,9	0,1	0,3	2,5	100,0

## Wohnbevölkerung nach Altersklassen und Geschlecht seit 1930

Jahr	Fünfjahresklassen		10-14	15-19	20-24	25-29	30-34	35-39	40-44	45-49	50-54
	0-4	5-9									
Wohnbevölkerung											
1930	987	1077	878	946	870	813	733	573	569	541	510
1941	1099	1006	957	926	844	859	901	841	699	600	566
1950	1522	1408	1107	970	998	1166	951	1018	962	832	670
1960	1747	1499	1546	1506	1350	1132	1079	1200	937	974	933
1970	2119	1982	1860	1803	2025	1955	1562	1257	1147	1230	940

### Männliche Wohnbevölkerung

1930	498	561	475	507	453	389	362	263	280	255	249
1941	566	499	494	461	436	428	464	421	329	274	275
1950	771	691	567	459	448	564	486	502	483	401	331
1960	883	767	761	705	665	559	528	587	488	489	455
1970	1064	1001	944	919	973	1024	841	642	569	591	481

### Weibliche Wohnbevölkerung

1930	489	516	403	439	417	424	371	310	289	286	261
1941	533	507	463	465	408	431	437	420	370	326	291
1950	751	717	540	511	550	602	465	516	479	431	339
1960	864	732	785	801	685	573	551	613	449	485	478
1970	1055	981	916	884	1052	931	721	615	578	639	459

									TOTAL	Jahr
55-59	60-64	65-69	70-74	75-79	80-84	85-89	90-94	95 und mehr		
									Wohnbevölkerung	
495	358	241	178	107	55	14	3	—	9948	1930
483	465	394	231	143	58	18	3	1	11094	1941
558	508	440	320	204	85	31	5	2	13757	1950
783	620	488	374	265	150	39	5	1	16628	1960
933	856	680	456	296	158	72	19	—	21350	1970
									Männlich	
240	171	112	80	51	28	10	—	—	4984	1930
234	225	184	110	71	21	7	2	1	5502	1941
248	230	203	149	107	41	13	—	1	6695	1950
364	294	219	157	116	65	24	3	1	8130	1960
463	400	298	198	112	57	30	9	—	10616	1970
									Weiblich	
255	187	129	98	56	27	4	3	—	4964	1930
249	240	210	121	72	37	11	1	—	5592	1941
310	278	237	171	97	44	18	5	1	7062	1950
419	326	269	217	149	85	15	2	—	8498	1960
470	456	382	258	184	101	42	10	—	10734	1970



## Wohnbevölkerung nach Muttersprache, Geschlecht und Heimat seit 1930

Jahr	Deutsch		Französisch		Italienisch		Rätoromanisch		Andere		Wohnbevölkerung	
	männl.	weibl.	männl.	weibl.	männl.	weibl.	männl.	weibl.	männl.	weibl.	männl.	weibl.
(Absolute Zahlen)												
Total												
1930	4953	4931	3	5	18	16	2	6	8	6	4984	4964
1941	5472	5536	4	5	14	22	4	7	8	22	5502	5592
1950	6609	6947	17	28	39	42	6	13	24	32	6695	7062
1960	7811	8290	29	35	241	70	6	14	43	89	8130	8498
1970	9733	10160	40	44	576	162	24	36	243	332	10616	10734
Liechtensteiner												
1930	4219	4020	1	2		7		5		3	4220	4037
1941	4709	4581	1	2	2	8		2	1	3	4713	4596
1950	5493	5457	5	15	4	10		6	6	10	5508	5498
1960	6203	6205	3	15	1	26		6	5	21	6212	6273
1970	7028	7169	5	19	4	30		12	4	33	7041	7263
Ausländer												
1930	734	911	2	3	18	9	2	1	8	3	764	927
1941	763	955	3	3	12	14	4	5	7	19	789	996
1950	1116	1490	12	13	35	32	6	7	18	22	1187	1564
1960	1608	2085	26	20	240	44	6	8	38	68	1918	2225
1970	2705	2991	35	25	572	132	24	24	239	299	3575	3471
(Prozentzahlen)												
Total												
1930	99,3	99,4	0,1	0,1	0,4	0,3	0,0	0,1	0,2	0,1	100,0	100,0
1941	99,5	99,0	0,1	0,1	0,2	0,4	0,1	0,1	0,1	0,4	100,0	100,0
1950	98,7	98,4	0,2	0,4	0,6	0,6	0,1	0,2	0,4	0,4	100,0	100,0
1960	96,1	97,6	0,3	0,4	3,0	0,8	0,1	0,2	0,5	1,0	100,0	100,0
1970	91,7	94,7	0,4	0,4	5,4	1,5	0,2	0,3	2,3	3,1	100,0	100,0
Liechtensteiner												
1930	100,0	99,6	0,0	0,0	0,0	0,2	0,0	0,1	0,0	0,1	100,0	100,0
1941	99,9	99,7	0,0	0,0	0,1	0,2	0,0	0,0	0,0	0,1	100,0	100,0
1950	99,7	99,3	0,1	0,3	0,1	0,2	0,0	0,1	0,1	0,1	100,0	100,0
1960	99,9	99,0	0,0	0,2	0,0	0,4	0,0	0,1	0,1	0,3	100,0	100,0
1970	99,9	98,7	0,1	0,3	0,0	0,4	0,0	0,2	0,0	0,4	100,0	100,0
Ausländer												
1930	96,1	98,3	0,3	0,3	2,3	1,0	0,3	0,1	1,0	0,3	100,0	100,0
1941	96,7	95,9	0,4	0,3	1,5	1,4	0,5	0,5	0,9	1,9	100,0	100,0
1950	94,0	95,3	1,0	0,8	3,0	2,0	0,5	0,5	1,5	1,4	100,0	100,0
1960	83,8	93,7	1,4	0,9	12,5	2,0	0,3	0,4	2,0	3,0	100,0	100,0
1970	75,6	86,2	1,0	0,7	16,0	3,8	0,7	0,7	6,7	8,6	100,0	100,0

WOHNBEVÖLKERUNG NACH GEMEINDEN 1977

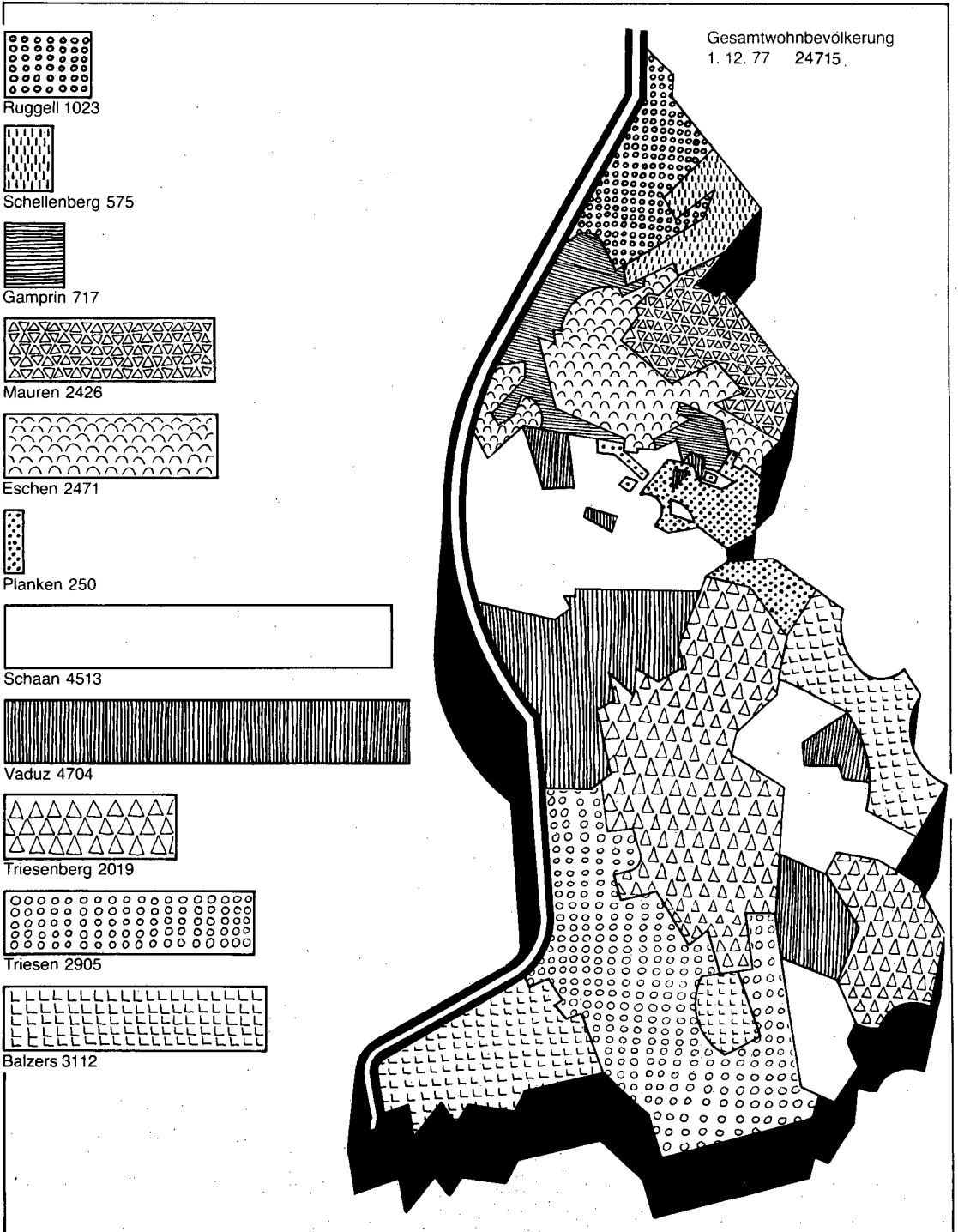

## Wohnbevölkerung nach Erwerbskategorie seit 1930

Erwerbszugehörigkeit	Jahr							
	1930	1941	1950	1960	1970	1980	1990	2000
<b>1 Wohnbevölkerung (insgesamt)</b>	9948	11094	13757	16628	21350			
<b>2 Aktive Bevölkerung</b>	4436	4874	6018	7575	10243			
3 Selbständige	1378	1530	1532	1425	1245			
4 Alleinstehende	*	*	*	418	393			
5 Arbeitgeber	*	*	*	1007	852			
6 Unselbständige	3058	3344	4484	6150	8998			
7 Mitarbeitende Familienglieder	639	555	496	435	551			
8 Angestellte		479	825	1566	3434			
9 Arbeiter	2244	2004	2602	3361	4312			
10 Heimarbeiter		18	31	26	31			
11 Lehrlinge	*	91	193	375	437			
12 Hausangestellte	175	197	337	387	233			
Von den Arbeitnehmer sind:								
9 Leitende Arbeiter	*	105	198	262	352			
11 Gelernte Arbeiter	*	641	890	1055	1126			
<b>45 Nicht aktive Bevölkerung</b>	5512	6220	7739	9053	11107			
46 Selbst. Nichtberufstätige	118	219	314	472	1399			
47 Dav. Rentner, Pensionierte	*	*	*	*	1353			
48 Familienangehörige	5209	5905	7304	8357	9473			
49 Hausfrauen	*	*	*	*	3167			
50 Studenten	*	*	*	*	192			
51 Übrige Erwachsene	*	*	*	*	78			
52 Kinder unter 16 Jahren	*	*	*	*	6036			
53 Erwerbslose in fremden Familien	73	14	17	10	100			
54 Erwachsene	*	*	*	*	33			
55 Kinder unter 16 Jahren	*	*	*	*	67			
56 Erwerbslose Anstaltsinsassen	112	82	104	214	135			
57 Erwachsene	*	*	*	*	60			
58 Kinder unter 16 Jahren	*	*	*	*	75			

## Weibliche Wohnbevölkerung nach Erwerbskategorie seit 1930

Erwerbszugehörigkeit	Jahr							
	1930	1941	1950	1960	1970	1980	1990	2000
<b>1 Weibliche Wohnbevölkerung</b>	4964	5592	7062	8498	10734			
<b>2 Aktive weibliche Bevölkerung</b>	1166	1178	1698	2347	3471			
3 Selbständige	198	193	165	180	128			
4 Alleinstehende	*	*	*	105	66			
5 Arbeitgeberinnen	*	*	*	75	62			
6 Unselbständige	968	985	1533	2167	3343			
7 Mitarbeitende Familienglieder	126	75	134	178	404			
8 Angestellte		88	204	547	1311			
9 Arbeiterinnen	669	795	1148	1366	1288			
10 Heimarbeiterinnen		16	25	23	31			
11 Lehrlinge	*	11	22	53	80			
12 Hausangestellte	173	*	*	*	229			
Von den Arbeiterinnen sind:								
9 Leitende Arbeiterinnen, Angestellte	*	8	14	22	24			
11 Gelernte Arbeiterinnen	*	67	91	106	76			
<b>45 Nicht aktive weibliche Bevölkerung</b>	3798	4414	5364	6151	7263			
46 Selbst. Nichtberufstätige	77	107	162	246	873			
47 Dav. Rentnerinnen, Pensionierte	*	*	*	*	838			
48 Familienangehörige	3606	4262	5145	5777	6261			
48 Hausfrauen	*	*	*	*	3167			
50 Studentinnen	*	*	*	*	61			
51 Übrige Erwachsene	*	*	*	*	59			
52 Kinder unter 16 Jahren	*	*	*	*	2974			
53 Erwerbslose in fremden Familien	34	9	9	8	65			
54 Erwachsene	*	*	*	*	28			
55 Kinder unter 16 Jahren	*	*	*	*	37			
56 Erwerbsl. Anstaltsinsassen	81	36	48	120	64			
57 Erwachsene	*	*	*	*	20			
58 Kinder unter 16 Jahren	*	*	*	*	44			

## Berufstätige nach Erwerbssektor und -branche seit 1930

Erwerbsbranche	Jahr					1980	1990	2000
	1930	1941	1950	1960	1970 <sup>1)</sup>			
<b>Berufstätige (insgesamt)</b>	<b>4436</b>	<b>4874</b>	<b>6018</b>	<b>7575</b>	<b>10243</b>			
<b>Sektor 1</b>	<b>1721</b>	<b>1625</b>	<b>1315</b>	<b>962</b>	<b>646</b>			
01 Landwirtschaft, Tierzucht				866	509			
02 Gartenbau		1589	1272	38	68			
03 Forstwirtschaft				58	65			
04 Fischerei, Fischzucht, Jagd		36	43	—	4			
<b>Sektor 2</b>	<b>1758</b>	<b>2050</b>	<b>3074</b>	<b>4349</b>	<b>5797</b>			
10 Bergbau, Steinbrüche, Gruben	20	36	17	22	36			
20 Nahrungs- und Futtermittel		120	154	247	402			
21 Spirituosen, Getränke			4	3	6			
22 Tabakindustrie		—	—	—	—			
23 Textilindustrie		260	333	319	230			
24 Kleider, Wäsche, Schuhe		218	310	265	196			
25 Holz- und Kork		186	180	178	262			
26 Papier		2	4	1	1			
27 Graphisches Gewerbe		18	27	54	92			
28 Gerberei, Lederwaren (ohne Kleider und Schuhe)	1013	27	30	21	8			
29 Kautschuk (ohne Kleider, Schuhe)		1	1	—	—			
30 Kunststoffverarbeitung		*	*	*	182			
31 Chemische Industrie		17	70	65	62			
32 Verarbeitung von Mineralölen		—	—	—	—			
33 Bearbeitung von Steinen u. Erden		212	183	154	277			
34 Metallindustrie		92	294	550	554			
35 Maschinen, Apparate, Fahrzeuge		55	466	1213	1917			
36 Uhren		3	3	2	—			
38 Andere Industrien u. Handwerke		9	14	201	74			
40 Baugewerbe	708	760	920	964	1370			
50 Elektrizität, Gas, Wasser, Fernheizwerke	17	34	64	90	128			
<b>Sektor 3</b>	<b>957</b>	<b>1199</b>	<b>1629</b>	<b>2264</b>	<b>3800</b>			
60/61 Handel		156	307	458	911			
64 Banken, Kreditvermittlung	181	21	24	96	342			
65 Versicherungen	*	4	9	24	76			
66 Immobilien	*	*	*	*	4			
67 Interessenvertretung, Vermittlung, Verleih	*	44	77	175	335			
70 Verkehr	96	179	147	154	282			
75 Gastgewerbe	152	121	176	330	460			
76 Öffentliche Verwaltung	*	124	136	142	269			
77 Gesundheitswesen, Körperpflege	*	60	89	104	235			
78 Unterricht, Wissenschaft	*	71	91	128	279			
79 Wohlfahrtspflege	*	*	4	38	33			
80 Kultur, Unterhaltung, Erholung	*	2	6	16	37			
81 Seelsorge, religiöse Organisationen	*	17	24	110	57			
82 Hauswirtschaft	*	237	378	377	313			
83 Reinigung	*	*	*	*	80			
89 Übrige Dienstleistungen	528	149	134	108	57			
90 Berufstätige mit unbestimmbarem Erwerb	*	*	*	*	1			
95 Arbeitslose	*	14 <sup>2)</sup>	27 <sup>2)</sup>	4	29			

1) Einschliesslich in Teilzeit Erwerbstätige

2) Einschliesslich Tagelöhner wechselnder Art

## Berufstätige Frauen nach Erwerbssektor und -branche seit 1930

Erwerbsbranche	Jahr							
	1930	1941	1950	1960	1970 <sup>1)</sup>	1980	1990	2000
<b>Berufstätige Frauen</b>	1166	1178	1698	2347	3471			
<b>Sektor 1</b>	221	153	138	93	174			
01 Landwirtschaft	*			92	160			
02 Gartenbau	*	153	138	1	12			
03 Forstwirtschaft	*	-	-	-	2			
04 Fischerei, Fischzucht, Jagd	*	-	-	-	-			
<b>Sektor 2</b>	439	500	721	1011	1238			
10 Bergbau, Steinbrüche, Gruben	-	-	-	-	-			
20 Nahrungs- und Futtermittel		8	22	79	157			
21 Spirituosen, Getränke		-	-	-	-			
22 Tabakindustrie		-	-	-	-			
23 Textilindustrie		170	211	209	142			
24 Kleider, Wäsche, Schuhe		132	190	194	140			
25 Holz und Kork		5	1	3	34			
26 Papier		-	1	1	1			
27 Graphisches Gewerbe		4	5	15	29			
28 Gerberei, Lederwaren (ohne Kleider und Schuhe)	438	2	2	4	-			
29 Kautschuk (ohne Kleider, Schuhe)		-	-	-	-			
30 Kunststoffverarbeitung		-	-	-	76			
31 Chemische Industrie		4	9	19	20			
32 Verarbeitung von Mineralölen		-	-	-	-			
33 Bearbeitung von Steinen u. Erden		166	110	60	136			
34 Metallindustrie		2	57	97	57			
35 Maschinen, Apparate, Fahrzeuge		-	99	250	357			
36 Uhren		-	-	-	-			
38 Andere Industrien u. Handwerke		5	8	67	39			
40 Baugewerbe	1	2	4	12	43			
50 Elektrizität, Gas, Wasser, Fernheizwerke	-	-	2	1	7			
<b>Sektor 3</b>	506	525	839	1243	2059			
60/61 Handel		52	127	224	475			
64 Banken, Kreditvermittlung	62	1	1	25	146			
65 Versicherungen		-	-	4	28			
66 Immobilien	*	*	*	*	1			
67 Interessenvertretung Vermittlung, Verleih	*	9	24	84	190			
70 Verkehr	7	7	21	25	42			
75 Gastgewerbe	104	77	122	256	326			
76 Öffentliche Verwaltung	*	2	4	4	95			
77 Gesundheitswesen, Körperpflege	*	23	38	53	147			
78 Unterricht, Wissenschaft	*	29	36	44	142			
79 Wohlfahrtspflege	*	*	3	24	23			
80 Kultur, Unterhaltung, Erholung	*	-	1	3	13			
81 Seelsorge, religiöse Organisationen	*	-	1	74	33			
82 Hauswirtschaft	*	230	365	371	305			
83 Reinigung	*	*	*	*	42			
89 Übrige Dienstleistungen	333	94	90	50	35			
90 Berufstätige mit unbestimmbarem Erwerb.	*	*	*	*	1			
95 Arbeitslose	*	1	6 <sup>2)</sup>	2 <sup>2)</sup>	15			

1) Einschliesslich in Teilzeit Erwerbstätige

2) Einschliesslich Tagelöhner wechselnder Art

## Berufstätige Ausländer nach Erwerbssektor und -branche seit 1930

Erwerbsbranche	Jahr							
	1930	1941	1950	1960	1970 <sup>1)</sup>	1980	1990	2000
<b>Berufstätige Ausländer</b>	<b>870</b>	<b>810</b>	<b>1416</b>	<b>2313</b>	<b>3986</b>			
<b>Sektor 1</b>	<b>117</b>	<b>64</b>	<b>97</b>	<b>79</b>	<b>93</b>			
01 Landwirtschaft, Tierzucht	*							
02 Gartenbau	*	62	95	59	47			
03 Forstwirtschaft	*			19	38			
04 Fischerei, Fischzucht, Jagd	*	2	2	1	8			
				—	—			
<b>Sektor 2</b>	<b>324</b>	<b>273</b>	<b>532</b>	<b>1195</b>	<b>2319</b>			
10 Bergbau, Steinbrüche, Gruben	4	5	5	4	18			
20 Nahrungs- und Futtermittel		20	33	118	241			
21 Spirituosen, Getränke		—	1	—	3			
22 Tabakindustrie		—	—	—	—			
23 Textilindustrie		60	67	72	128			
24 Kleider, Wäsche, Schuhe		36	56	65	84			
25 Holz und Kork		16	17	43	91			
26 Papier		—	1	1	—			
27 Graphisches Gewerbe		2	4	9	21			
28 Gerberei, Lederwaren (ohne Kleider und Schuhe)	256	4	3	7	1			
29 Kautschuk (ohne Kleider, Schuhe)		1	1	—	—			
30 Kunststoffverarbeitung		*	*	*	47			
31 Chemische Industrie		7	16	30	42			
32 Verarbeitung von Mineralölen		—	—	—	—			
33 Bearbeitung von Steinen u. Erden		31	29	39	100			
34 Metallindustrie		22	76	152	193			
35 Maschinen, Apparate, Fahrzeuge		14	147	373	755			
36 Uhren		2	1	—	—			
38 Andere Industrien u. Handwerke		4	8	47	30			
40 Baugewerbe	64	49	67	233	556			
50 Elektrizität, Gas, Wasser, Fernheizwerke	*	*	*	2	9			
<b>Sektor 3</b>	<b>429</b>	<b>473</b>	<b>787</b>	<b>1039</b>	<b>1574</b>			
60/61 Handel		45	96	165	319			
64 Banken, Kreditvermittlung	67	9	5	22	66			
65 Versicherungen		—	1	1	12			
66 Immobilien	*	*	*	*	1			
67 Interessenvertretung, Vermittlung, Verleih	*	14	26	58	122			
70 Verkehr	20	24	15	24	71			
75 Gastgewerbe	42	19	77	168	278			
76 Öffentliche Verwaltung	*	73	69	53	67			
77 Gesundheitswesen, Körperpflege	*	17	23	28	87			
78 Unterricht, Wissenschaft	*	31	38	54	148			
79 Wohlfahrtspflege	*	*	2	22	22			
80 Kultur, Unterhaltung, Erholung	*	*	3	10	19			
81 Seelsorge, religiöse Organisationen	*	12	16	100	51			
82 Hauswirtschaft	*	95	304	299	253			
83 Reinigung	*	*	*	*	36			
89 Übrige Dienstleistungen	300	128	108	35	12			
90 Berufstätige mit unbestimmbarem Erwerb	*	*	*	*	1			
95 Arbeitslose	*	6 <sup>2)</sup>	4 <sup>2)</sup>	*	9			

1) Einschliesslich in Teilzeit Erwerbstätige

2) Einschliesslich Tagelöhner mit wechsellendem Erwerb

## Berufstätige / Inlandpendler nach Gemeinden seit 1960

Jahr	Liechten- stein	Vaduz	Triesen	Balzers	Triesen- berg	Schaan	Planken	Eschen	Mauren	Gamprin	Ruggell	Schellen- berg
1960												
Berufstätige	7575	1623	849	936	610	1435	47	696	682	211	305	181
Wegpendler	1880	175	275	220	303	259	30	167	206	78	109	58
Zupendler	1880	855	82	107	5	422	—	244	115	31	19	—
1970												
Berufstätige	10214	1896	1240	1237	834	2031	73	1011	905	320	414	253
Wegpendler	3519	358	608	360	368	469	444	401	444	148	200	119
Zupendler	3151	1357	146	194	13	940	3	283	91	100	12	12

## Auslandpendler und ausländische Zupendler seit 1960

Jahr	Auslandpendler nach			Zupendler von		
	Schweiz	Österreich	BRD	Schweiz	Österreich	BRD
1960	175	4	—	*	*	*
1970	430	16	1	572	2029 <sup>1)</sup>	*

1) Quelle: Österreichische Volkszählung 1971



# BERUFSTÄTIGE NACH ERWERBSGRUPPEN

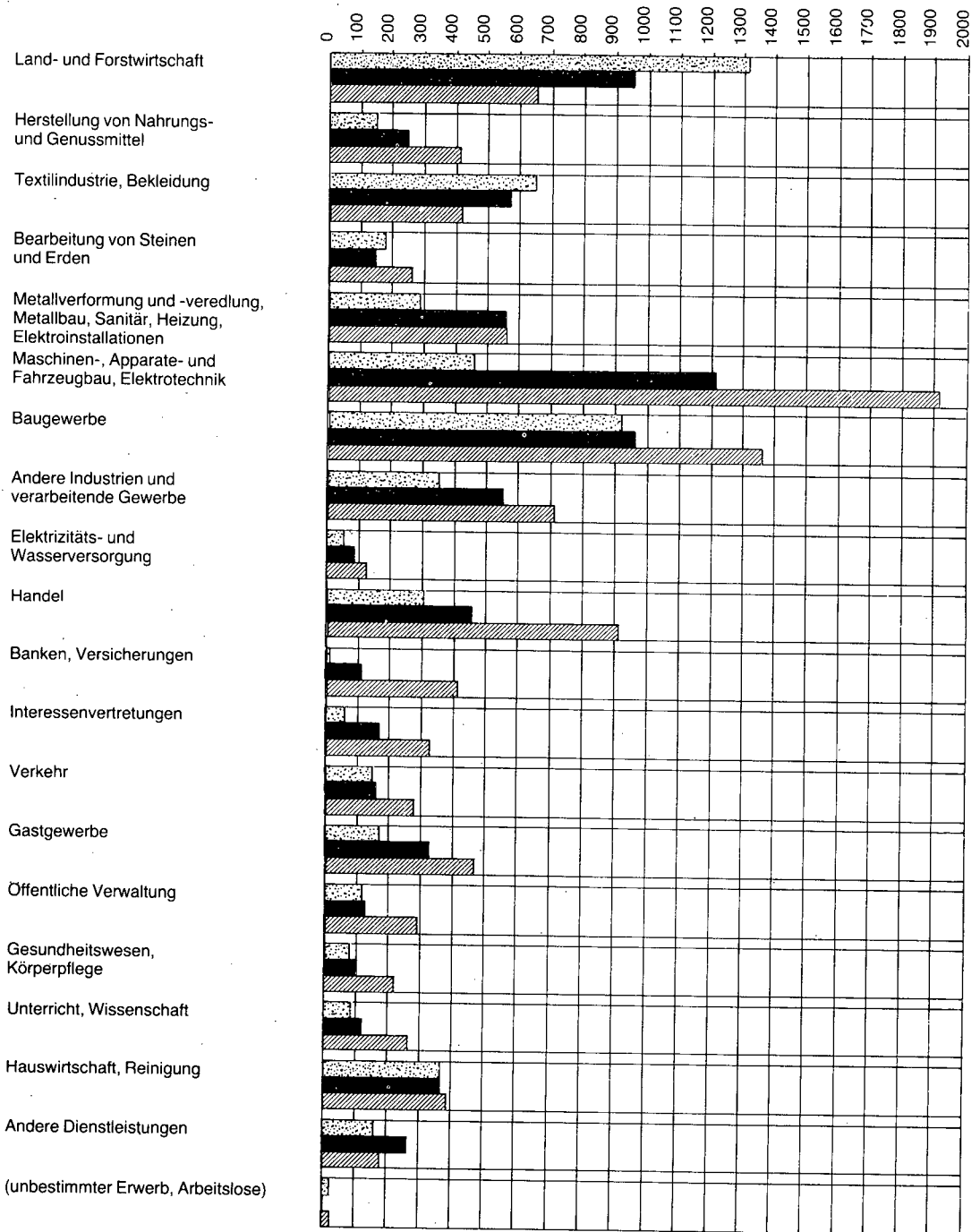

TOTAL  
 1950 6018  
 1960 7575  
 1970 10243

1950  
 1960  
 1970

## Schulclassene Wohnbevölkerung nach abgeschlossener Schulstufe und Altersklasse 1970 <sup>1)</sup>

Altersklasse	Schul- entlassene	Primar- schule	Höhere Schule	Fachschule	Technikum	Hochschule	keine Schul- bildung	Unbekannt
Personen insgesamt								
Total	14908	12001	1086	1048	226	398	44	105
13-14	2	2	—	—	—	—	—	—
15-19	1378	1200	49	102	—	—	5	22
20-24	1977	1591	186	175	5	1	4	15
25-29	1948	1412	200	210	60	48	7	11
30-34	1560	1178	119	153	60	40	3	7
35-39	1257	976	102	94	22	54	5	4
40-45	1146	910	78	71	26	45	3	13
45-49	1230	1016	76	62	19	44	4	9
50-54	940	773	53	55	10	40	5	4
55-59	933	798	49	33	9	37	1	6
60-64	856	715	60	34	4	35	3	5
65-69	680	572	51	29	5	19	1	3
70 +	1001	858	63	30	6	35	3	6
Frauen (In- und Ausländerinnen)								
Total	7601	6181	682	628	2	42	22	44
13-14	2	2	—	—	—	—	—	—
15-19	710	586	38	80	—	—	—	6
20-24	1044	788	138	110	—	—	1	7
25-29	931	658	131	128	—	7	5	2
30-34	721	550	80	79	1	7	1	3
35-39	615	497	50	57	—	7	1	3
40-44	577	485	38	39	1	6	2	6
45-49	639	546	48	34	—	3	3	5
50-54	459	397	32	25	—	3	2	—
55-59	470	419	28	17	—	2	1	3
60-64	456	396	30	20	—	3	3	4
65-69	382	333	27	19	—	1	1	1
70 +	595	524	42	20	—	3	2	4
Liechtensteiner (Frauen und Männer)								
Total	9688	8261	502	589	85	156	28	67
13-14	1	1	—	—	—	—	—	—
15-19	888	771	29	67	—	—	4	17
20-24	1056	848	100	96	2	1	2	7
25-29	1045	774	96	109	32	23	5	6
30-34	889	717	61	72	21	15	1	2
35-39	765	634	44	61	7	16	2	1
40-44	757	646	34	42	6	17	1	11
45-49	909	792	35	40	11	22	3	6
50-54	726	641	21	35	2	20	3	4
55-59	732	675	23	21	2	9	1	1
60-64	654	586	25	20	2	13	3	5
65-69	500	467	12	14	—	3	1	3
70 +	766	709	22	12	—	17	2	4

1) Personen, die keine Schule mehr besuchen

## Haushaltungen nach Gemeinden seit 1930

Jahr	Liechtenstein	Vaduz	Triesen	Balzers	Triesenberg	Schaan	Planken	Eschen	Mauren	Gamprin	Ruggell	Schellenberg
1930	2125	357	259	272	213	333	19	201	231	68	103	69
1941	2531	479	274	315	250	407	27	235	277	77	120	70
1950	3206	648	323	395	302	536	28	324	337	87	148	78
1960	3938	849	441	470	349	685	28	380	377	107	164	88
1970 <sup>1)</sup>	5666	1166	766	666	470	971	48	541	548	167	209	114

1) Seit 1970 einschliesslich Kollektivhaushaltungen

## Haushaltungen nach Art und Gemeinden 1970

	Liechtenstein	Vaduz	Triesen	Balzers	Triesenberg	Schaan	Planken	Eschen	Mauren	Gamprin	Ruggell	Schellenberg
Haushaltungen	5666	1166	766	666	470	971	48	541	548	167	209	114
Personen	21350	3921	2637	2704	1813	3890	177	2114	2055	660	866	513
Privat- haushaltungen	5627	1156	764	664	468	954	47	539	547	166	209	113
Personen	20649	3776	2609	2666	1796	3525	173	2078	2035	652	866	473
Kollektiv- haushaltungen	39	10	2	2	2	17	1	2	1	1	—	1
Personen	701	145	28	38	17	365	4	36	20	8	—	40
Familien- haushaltungen	4504	833	564	552	406	765	38	463	473	136	179	95
Personen	18811	3307	2306	2447	1691	3192	161	1953	1907	596	812	439
Nichtfamilien- haushaltungen	1123	323	200	112	62	189	9	76	74	30	30	18
Personen	1838	469	303	219	105	333	12	125	128	56	54	34

## Bewohnte Gebäude nach Gemeinden seit 1812

Jahr	Liechtenstein	Vaduz	Triesen	Balzers	Triesenberg	Schaan	Planken	Eschen	Mauren	Gamprin	Ruggell	Schellenberg
1812	1216	133	126	127	168	164	33	146	113	64	89	53
1852	1407	171	142	188	190	179	33	148	145	66	90	55
1868	1486	164	167	185	212	185	34	163	156	69	93	58
1941	2087	347	202	280	236	306	26	213	230	75	110	62
1950	2509	454	235	338	274	387	28	256	256	79	132	70
1960	3159	631	338	414	312	516	28	315	289	94	151	71
1970	4286	750	519	565	400	700	44	434	431	143	190	110

## Wohngebäude nach Art, Ausstattung und Gemeinden 1970 <sup>1)</sup>

	Liechtenstein	Vaduz	Triesen	Balzers	Triesenberg	Schaan	Planken	Eschen	Mauren	Gamprin	Ruggell	Schellenberg
Einfamilienhaus	2293	406	267	293	408	368	36	189	174	54	59	39
Zweifamilienhaus	379	73	52	40	66	61	3	33	33	10	6	2
Drei oder Mehrfamilienhaus	144	65	19	3	5	26	—	9	14	2	—	1
Sonstige Wohngebäude	1816	233	190	242	164	254	14	218	220	81	129	71
Total	4632	777	528	578	643	709	53	449	441	147	194	113
davon mit												
Kombikessel	2309	450	263	312	189	408	25	249	219	68	80	46
Lift	48	32	4	—	1	8	—	1	1	—	—	1
Luftschutzkeller	50	19	4	7	2	6	—	5	3	3	—	1
Anschluss Kanalisation	3417	677	378	500	178	566	41	359	413	110	142	53

<sup>1)</sup> Einschliesslich Gebäude mit Ferien- und Wochenendwohnungen

## Wohngebäude nach Eigentumsverhältnissen und Gemeinden 1970

Eigentümer	Jahr	Liechten- stein	Vaduz	Triesen	Balzers	Triesen- berg	Schaan	Planken	Eschen	Mauren	Gamprin	Ruggell	Schellen- berg
von Einzelpersonen	1970	4065	607	475	524	591	588	47	393	413	143	182	102
von mehreren Einzelpersonen	1970	310	71	29	38	38	69	2	37	13	1	8	4
von Bau und Immobilien-gesellschaften	1970	18	14	2	—	—	—	—	2	—	—	—	—
von Gesellschaften und Genossenschaften	1970	104	48	11	5	4	28	—	2	5	—	1	—
von Vereinen und Stiftungen	1970	41	23	1	1	3	10	—	1	—	—	—	2
von Gemeinden	1970	64	11	8	9	6	8	4	7	4	2	2	3
des Staates Liechtenstein	1970	22	3	1	1	1	3	—	3	6	1	1	2
von ausländischen Staaten	1970	8	—	1	—	—	3	—	4	—	—	—	—
<b>TOTAL</b> Gebäude mit Wohnungen	1970	4632	777	528	578	643	709	53	449	441	147	194	113

## Besetzte Wohnungen nach Besitzverhältnissen und Gemeinden seit 1950

	Jahr	Vaduz	Triesen	Balzers	Triesen- berg	Schaan	Planken	Eschen	Mauren	Gamprin	Ruggell	Schellen- berg	Liech- ten- stein
<b>Besitzverhältnis:</b>													
Eigentümer- wohnungen	1950	319	204	294	229	318	24	220	213	72	116	59	2068
	1960	441	286	359	264	419	23	262	248	78	135	71	2586
	1970	499	412	467	343	552	36	335	317	118	164	89	3332
Stockwerkeigen- tümerwohnungen	1950	*	*	*	*	*	*	*	*	*	*	*	*
	1960	*	*	*	*	*	*	*	*	*	*	*	*
	1970	5	23			5							33
Mieter- und Genossen- schafterwohnungen	1950	263	95	73	49	171	3	75	83	10	23	12	857
	1960	331	126	76	64	204	3	84	87	19	23	7	1024
	1970	548	297	172	91	345	9	166	166	40	25	12	1871
Dienst- und Frei- wohnungen	1950	47	23	26	22	35	1	25	34	3	9	5	230
	1960	59	23	33	21	52	2	33	40	10	6	9	288
	1970	99	29	20	31	52	2	36	63	6	20	12	370
Besetzte Wohnungen	1950	629	322	393	300	524	28	320	330	85	148	76	3155
	1960	831	435	468	349	675	28	379	375	107	164	87	3898
	1970	1151	761	659	465	954	47	537	546	164	209	113	5606

## Wohnungen nach Nutzungsart und Gemeinden seit 1950

	Jahr	Vaduz	Triesen	Balzers	Triesenberg	Schaan	Planken	Eschen	Mauren	Gamprin	Ruggell	Schellenberg	Liechtenstein
Besetzte Wohnungen	1950	629	322	393	300	524	28	320	330	85	148	76	3155
	1960	821	429	454	348	674	28	374	374	107	163	86	3858
	1970	1147	763	663	468	948	47	538	547	166	209	112	5608
Leere Wohnungen	1950	3	5	5	13	7	1	4	8	3	2	1	52
	1960	10	6	14	1	1		5	1		1	1	40
	1970	16	4	1	47	8		9	5	3	2	3	98
Zweitwohnungen	1950	*	*	*	*	*	*	*	*	*	*	*	*
	1960	*	*	*	*	*	*	*	*	*	*	*	*
	1970	50	25	14	221	16	9	8	12	2	3	2	362
Wohnungen Total	1950 <sup>1)</sup>	632	327	398	313	531	29	324	338	88	150	77	3207
	1960 <sup>1)</sup>	831	435	468	349	675	28	379	375	107	164	87	3898
	1970	1213	792	678	736	972	56	555	564	171	214	117	6068

1) Ohne Zweitwohnungen

## Besetzte Wohnungen nach Grösse und Gemeinden seit 1950

	Jahr	Vaduz	Triesen	Balzers	Triesenberg	Schaan	Planken	Eschen	Mauren	Gamprin	Ruggell	Schellenberg	Liechtenstein
Wohnung mit:													
1 Zimmer	1950	8	4	6	2	14	*	5	3	*	*	*	42
	1960	17	*	*	*	*	*	*	*	*	*	*	62
	1970	62	77	12	3	37	*	15	5	*	2	3	216
2 Zimmer	1950	67	30	41	41	61	3	39	47	4	11	8	352
	1960	77	*	*	*	*	*	*	*	*	*	*	414
	1970	110	42	39	38	68	3	47	30	7	6	2	392
3 Zimmer	1950	147	100	110	65	139	1	74	78	9	25	9	757
	1960	175	*	*	*	*	*	*	*	*	*	*	790
	1970	191	123	90	59	144	6	65	75	17	11	7	788
4 Zimmer	1950	127	68	70	115	102	9	87	88	33	41	24	764
	1960	167	*	*	*	*	*	*	*	*	*	*	866
	1970	234	149	97	125	182	5	95	112	30	50	23	1102
5 und mehr Zimmer	1950	283	125	171	90	215	16	119	122	42	73	36	1292
	1960	395	195	254	124	323	14	174	101	49	89	48	1766
	1970	556	373	426	243	523	33	317	325	112	140	78	3126
Besetzte Wohnungen	1950	632	327	398	313	531	29	324	338	88	150	77	3207
	1960	831	435	468	349	675	28	379	375	107	164	87	3898
	1970	1153	764	664	468	954	47	539	547	166	209	113	5624



## Besetzte Wohnungen nach Küchenausstattung seit 1950

	Jahr	Vaduz	Triesen	Balzers	Triesenberg	Schaan	Planken	Eschen	Mauren	Gamprin	Ruggell	Schellenberg	Liechtenstein
Wohnung mit:													
Holz- oder Kohlerherd	1950	191	160	210	203	180	23	154	129	73	106	51	1480
	1960	68	27	15	24	50	6	48	26	12	12	9	297
	1970	23	17	22	28	30	1	21	8	3	4	2	159
Gasherd	1950	13	11	9		1		1	1		4	3	43
	1960	16	7	13	1	3		1	2	1	2		46
	1970	6	4	3	1	6		2	4	1	1	1	29
Elektrischem Herd	1950	428	155	179	110	348	6	169	207	15	40	23	1680
	1960	736	395	426	323	621	22	324	346	94	149	77	3513
	1970	1118	742	638	439	912	46	515	535	162	204	109	5420
Bewohnte Wohnungen mit eigener Küche oder Kochnische	1950	629	322	393	300	524	28	320	330	85	148	76	3155
	1960	821	429	454	348	674	28	374	374	107	163	86	3858
	1970	1147	763	663	468	948	47	538	547	166	209	112	5608

## Besetzte Wohnungen nach sanitären Anlagen, Heizung und Gemeinden seit 1950

	Jahr	Vaduz	Triesen	Balzers	Triesenberg	Schaan	Planken	Eschen	Mauren	Gamprin	Ruggell	Schellenberg	Liechtenstein
Wohnung mit:													
Eigenem Bad oder Dusche	1950	330	60	84	31	227	4	67	77	9	12	7	908
	1960	609	192	220	105	415	7	145	155	28	41	25	1942
	1970	1006	628	542	315	799	35	417	440	127	141	73	4523
Gemeinschaftlichem Bad oder Dusche	1950	44	20	14	2	29		20	15		2		146
	1960	26	52	20	4	50		14	8	2	2		178
	1970	21	24	2	7	38	1	6	5	5	5		114
Eigenem Abtritt	1950	585	283	356	280	460	28	295	298	83	146	72	2886
	1960	791	387	445	334	620	28	364	360	98	160	83	3670
	1970	1117	674	564	348	867	39	445	456	130	144	76	4860
Eigener Toilette mit Wasserspülung	1950	44	39	37	20	64		25	32	2	2	4	269
	1960	40	47	23	14	55		14	15	9	4	4	225
	1970	•	•	•	•	•	•	•	•	•	•	•	•
Etagen- Zentral- oder Fernheizung	1950	277	33	32	14	191	1	43	37	5	7	3	643
	1960	555	152	135	44	352	2	116	78	18	23	11	1486
	1970	982	587	462	269	774	33	359	366	98	103	53	4086
Besetzte Wohnungen	1950	632	327	398	313	531	29	324	338	88	150	77	3207
	1960	831	435	468	349	675	28	379	375	107	164	87	3898
	1970	1153	764	664	468	954	47	539	547	166	209	113	5624

# Mietwohnungen nach Mietpreisklassen und Gemeinden seit 1950

	Jahr	Vaduz	Triesen	Balzers	Triesenberg	Schaar	Planken	Eschen	Mauren	Gamprin	Ruggell	Schellenberg	Liechtenstein
<b>Wohnungen mit Jahresmietpreis:</b>													
Bis 499 Fr.	1950	69	53	13	25	29		6	7	3	7	8	220
	1960	57	26	5	17	10		7	7	1	4	1	135
	1970	*	*	*	*	*	*	*	*	*	*	*	*
500 bis 999 Fr.	1950	62	29	34	11	87	3	40	39	4	12	4	325
	1960	41	42	24	32	80	2	37	32	7	13	5	315
	1970	50	20	13	13	17	1	13	7	1	6	3	144
1000 bis 1499 Fr.	1950	42	5	12		22		12	15				108
	1960	40	17	17	4	39	1	19	32	6	3	1	179
	1970	28	25	9	10	27	1	12	16	6	5		139
1500 bis 1999 Fr.	1950	22	1	6		17		3	3				52
	1960	47	12	9	3	26		10	10	1	2		120
	1970	33	21	11	14	25	1	18	13	6	1		143
2000 und mehr Fr.	1950	46		2	2	13		4					67
	1960	132	18	14	2	45		4	2				217
2000 bis 2999 Fr.	1970	57	25	18	12	36	2	20	20	5	1	1	197
3000 und mehr Fr.	1970	183	58	42	16	105	2	40	48	8	5	1	508
Durchschnittlicher Jahresmietpreis Fr.	1950	1248	514	857	535	955	535	955	533	966	589	450	668
	1960	2037	1292	1378	782	1426	960	1089	1047	1038	785	770	1482
	1970	3610	3395	3158	2519	3365		2716	3139	2901	2147		3256
Mieter- und Genossenschaftswohnungen mit Küche	1950	241	88	67	38	168	3	65	64	7	19	12	772
	1960	317	115	69	58	200	3	77	83	15	22	7	966
	1970	548	297	172	91	345	9	166	166	40	25	12	1871

# BEVÖLKERUNGSBEWEGUNG

## Bevölkerungsbilanz seit 1901

Jahr	Wohnbevölkerung 1)	Absolute Zahlen			Auf 100 Einwohner								
		Heiraten 2)	Geburten 3)	Todesfälle	Geburtenüberschuss	Wanderungsüberschuss	Gesamtzu-nahme	Heiraten 2)	Geburten 3)	Todesfälle	Geburtenüberschuss	Wanderungsüberschuss	Gesamtzu-nahme
1901	7531	60	283	169	114	-103	11	0,8	3,7	2,2	1,5	-1,4	0,1
1902	7580	47	264	168	96	-46	50	0,6	3,5	2,2	1,3	-0,6	0,6
1903	7630	59	273	166	107	-57	50	0,8	3,6	2,2	1,4	-0,7	0,6
1904	7680	48	256	175	81	-31	50	0,6	3,3	2,3	1,0	-0,4	0,6
1905	7730	49	248	181	67	-17	50	0,6	3,2	2,3	0,9	-0,2	0,6
1906	7780	58	253	131	122	-72	50	0,7	3,2	1,7	1,6	-0,9	0,6
1907	7830	48	231	147	84	-34	50	0,6	2,9	1,9	1,1	-0,4	0,6
1908	7880	46	240	145	95	-45	50	0,6	3,0	1,8	1,2	-0,6	0,6
1909	7920	72	226	145	81	-41	40	0,9	2,8	1,8	1,0	-0,5	0,5
1910	7970	59	266	152	114	-64	50	0,7	3,3	1,9	1,4	-0,8	0,6
1911	8020	44	239	153	86	-36	50	0,5	3,0	1,9	1,1	-0,4	0,6
1912	8020	57	238	141	97	-	-	0,7	3,0	1,7	1,2	-	1,2
1913	8020	52	243	135	108	-	-	0,6	3,0	1,7	1,3	-	1,3
1914	8020	55	264	150	114	-	-	0,7	3,3	1,9	1,4	-	1,4
1915	8020	30	213	139	74	-	-	0,4	2,6	1,7	0,9	-	0,9
1916	8020	44	183	141	42	-	-	0,5	2,3	1,7	0,5	-	0,5
1917	8020	47	200	116	84	-	-	0,6	2,5	1,4	1,0	-	1,0
1918	8020	61	211	200	11	-	-	0,7	2,6	2,5	0,1	-	0,1
1919	8020	76	220	119	101	-	-	0,9	2,7	1,5	1,2	-	1,2
1920	8020	94	262	141	121	-	-	1,2	3,3	1,7	1,5	-	1,5
1921	8034	81	253	122	131	-117	14	1,0	3,1	1,5	1,6	-1,5	0,1
1922	8240	71	247	131	116	94	210	0,9	3,0	1,6	1,4	1,1	2,5
1923	8410	49	222	151	71	99	170	0,6	2,6	1,8	0,8	1,2	2,0
1924	8670	79	249	109	140	120	260	0,9	2,9	1,2	1,6	1,4	3,0
1925	8880	45	200	128	72	138	210	0,5	2,2	1,4	0,8	1,5	2,4
1926	9090	46	226	112	114	96	210	0,5	2,5	1,2	1,2	1,0	2,3
1927	9310	52	215	141	74	146	220	0,6	2,3	1,5	0,8	1,6	2,4
1928	9530	59	202	111	91	129	220	0,6	2,1	1,2	0,9	1,3	2,3
1929	9730	57	206	106	100	100	200	0,6	2,1	1,1	1,0	1,0	2,0
1930	9948	54	199	104	95	123	218	0,5	2,0	1,0	0,9	1,2	2,2
1931	10050	64	207	130	77	23	100	0,6	2,1	1,3	0,8	0,2	1,0
1932	10150	86	196	106	90	10	100	0,8	1,9	1,0	0,9	0	1,0
1933	10250	73	240	119	121	-21	100	0,7	2,3	1,1	1,2	-0,2	1,0
1934	10350	54	229	102	127	-27	100	0,5	2,2	1,0	1,2	-0,3	1,0
1935	10450	55	226	130	96	4	100	0,5	2,1	1,2	0,9	0	1,0
1936	10550	65	225	121	104	-4	100	0,6	2,1	1,1	1,0	-0	1,0
1937	10650	66	226	145	81	19	100	0,6	2,1	1,4	0,7	0,1	0,9
1938	10760	88	213	136	77	33	110	0,8	2,0	1,3	0,7	0,3	1,0
1939	10870	85	255	136	119	-9	110	0,8	2,3	1,2	1,1	-0	1,0
1940	10980	95	281	119	162	52	110	0,9	2,6	1,1	1,5	0,5	1,0
1941	11090	73	249	117	132	-22	110	0,7	2,2	1,0	1,2	-0,2	1,0
1942	11350	77	284	141	143	117	260	0,7	2,5	1,2	1,3	1,0	2,3
1943	11610	110	301	128	173	87	260	0,9	2,6	1,1	1,5	0,8	2,3
1944	11870	89	342	120	222	38	260	0,7	2,9	1,0	1,9	0,3	2,2
1945	12140	93	324	148	176	94	270	0,8	2,6	1,2	1,4	0,8	2,2

## Bevölkerungsbilanz

Jahr	Wohnbevölkerung 1)	Absolute Zahlen			Auf 100 Einwohner								
		Heiraten 2)	Geburten 3)	Todesfälle	Geburtenüberschuss	Wanderungsüberschuss	Gesamtzunahme	Heiraten 2)	Geburten 3)	Todesfälle	Geburtenüberschuss	Wanderungsüberschuss	Gesamtzunahme
1946	12390	94	351	139	212	38	250	0,8	2,8	1,1	1,7	0,3	2,0
1947	12720	86	314	174	140	190	330	0,7	2,5	1,4	1,1	1,5	2,6
1948	13100	89	366	135	231	149	380	0,7	2,8	1,0	1,8	1,1	2,9
1949	13420	93	311	131	180	140	320	0,7	2,3	1,0	1,3	1,0	2,4
1950	13760	85	275	105	170	170	340	0,6	2,0	0,8	1,2	1,2	2,5
1951	13980	105	290	114	176	44	220	0,8	2,1	0,8	1,2	0,3	1,6
1952	14200	101	303	132	171	49	220	0,7	2,1	0,9	1,2	0,4	1,6
1953	14420	86	317	137	180	40	220	0,6	2,2	0,9	1,2	0,2	1,5
1954	14640	85	316	127	189	31	220	0,6	2,1	0,9	1,3	0,2	1,5
1955	14860	84	300	125	175	45	220	0,6	2,0	0,8	1,2	0,3	1,5
1956	15050	82	317	133	184	6	190	0,5	2,1	0,9	1,2	0	1,3
1957	15361	89	351	127	224	86	310	0,6	2,3	0,8	1,4	0,6	2,0
1958	15762	96	372	142	230	160	390	0,6	2,4	0,9	1,5	1,0	2,5
1959	16274	91	345	127	218	302	520	0,5	2,1	0,8	1,3	1,9	3,2
1960	16628	94	380	123	257	101	358	0,6	2,3	0,7	1,5	0,6	2,2
1961	17125	120	359	131	228	269	497	0,7	2,1	0,8	1,3	1,6	2,9
1962	17761	117	360	166	194	442	636	0,6	2,0	0,9	1,1	2,5	3,6
1963	18425	104	398	146	252	412	664	0,5	2,1	0,7	1,3	2,3	3,6
1964	19085	143	386	148	238	422	660	0,7	2,0	0,8	1,2	2,2	3,5
1965	19304	132	395	156	239	-20	219	0,7	2,0	0,8	1,2	-0,1	1,2
1966	19916	117	370	152	218	394	612	0,6	1,9	0,8	1,1	2,0	3,1
1967	20433	142	411	158	253	264	517	0,7	2,0	0,8	1,2	1,3	2,5
1968	21237	154	431	148	283	521	804	0,7	2,0	0,7	1,3	2,5	3,8
1969	21400	159	420	168	252	-89	163	0,7	1,9	0,7	1,2	-0,4	0,8
1970	21350	125	422	163	259	-309	-50	0,6	1,9	0,7	1,2	-1,4	-0,2
1971	21850	158	350	186	164	436	500	0,7	1,6	0,9	0,8	2,0	2,3
1972	22414	150	359	149	210	354	564	0,7	1,6	0,7	1,0	1,6	2,6
1973	23156	126	403	178	225	517	742	0,5	1,7	0,8	1,0	2,2	3,2
1974	23745	134	326	147	179	410	589	0,6	1,4	0,6	0,8	1,7	2,5
1975	23947	162	306	179	127	75	202	0,7	1,3	0,8	0,5	0,4	0,9
1976	24169	165	347	178	169	53	222	0,7	1,4	0,7	0,7	0,2	0,9
1977	24715	146	309	148	161	385	546	0,7	1,3	0,6	0,7	1,6	2,2

1) Volkszählungsjahre in Fettdruck — Ubrige Jahre bis 1956 geschätzte Werte

Seit 1957 ermittelte Wohnbevölkerung gemäss Haushaltungskartei — 1969 und 1971 Schätzungen

2) Heiraten: Paare, Bräutigam mit Wohnsitz in Liechtenstein

3) Geburten bis 1948 einschliesslich Totgeborene, seit 1949 Lebendgeborene

## Bevölkerungsbilanz nach Gemeinden 1977

Gemeinden	Heiraten der Wohnbevölkerung		Lebendgeborene	Gestorbene	Geburtenüberschuss	Wanderungsüberschuss	Gesamtzunahme	Wohnbevölkerung <sup>1)</sup>	
	Beide Geschlechter	Davon Männer						Anfangs	Ende
(Absolute Zahlen)									
Vaduz	53	26	55	26	29	55	84	4620	4704
Triesen	32	19	28	22	6	-13	-7	2912	2905
Balzers	37	16	48	17	31	32	63	3049	3112
Triesenberg	22	13	28	16	12	5	17	2002	2019
Schaan	54	24	55	13	42	117	159	4354	4513
Planken	1	1	4	-	4	11	15	235	250
Eschen	47	23	28	19	9	87	96	2375	2471
Mauren	22	11	31	18	13	70	83	2343	2426
Gamprin	7	4	9	5	4	4	8	709	717
Ruggell	18	7	16	7	9	7	16	1007	1023
Schellenberg	8	2	7	5	2	10	12	563	575
Liechtenstein	301	146	309	148	161	385	546	24169	24715
(Prozentzahlen <sup>2)</sup> )									
Vaduz	1,1	0,6	1,2	0,6	0,6	1,2	1,8	100	
Triesen	1,1	0,7	1,0	0,8	0,2	-0,4	-0,2	100	
Balzers	1,2	0,5	1,6	0,6	1,0	1,0	2,1	100	
Triesenberg	1,1	0,6	1,4	0,8	0,6	0,2	0,8	100	
Schaan	1,2	0,6	1,3	0,3	1,0	2,7	3,7	100	
Planken	0,4	0,4	1,7	-	1,7	4,7	6,4	100	
Eschen	2,0	1,0	1,2	0,8	0,4	3,7	4,0	100	
Mauren	0,9	0,5	1,3	0,8	0,6	3,0	3,5	100	
Gamprin	1,0	0,6	1,3	0,7	0,6	0,6	1,1	100	
Ruggell	1,8	0,7	1,6	0,7	0,9	0,7	1,6	100	
Schellenberg	1,4	0,4	1,2	0,9	0,4	1,8	2,1	100	
Liechtenstein	1,2	0,6	1,3	0,6	0,7	1,6	2,3	100	

1) Stichtag 1. Dezember

2) In Prozent zur Anfangsbevölkerung

## Eheschliessungen, Geburten und Sterbefälle nach Geschlecht und Gemeinden 1977

Gemeinde	Heiraten		Ausländer		Total	Lebendgeborene		Total	ehelich	unehelich	Todge- borene	Gestorbene		Total
	Liechtensteiner männl.	weibl.	männl.	weibl.		Geschlecht männl.	weibl.					männl.	weibl.	
Vaduz	16	15	10	12	53	28	27	55	47	8	—	11	15	26
Triesen	12	8	7	5	32	13	15	28	26	2	—	13	9	22
Balzers	10	15	6	6	37	30	18	48	47	1	—	11	6	17
Triesenberg	11	7	2	2	22	16	12	28	26	2	—	11	5	16
Schaän	12	14	12	16	54	31	24	55	53	2	—	10	3	13
Planken	—	—	1	—	1	4	—	4	4	—	—	—	—	—
Eschen	14	15	9	9	47	15	13	28	28	—	—	14	5	19
Mauren	10	10	1	1	22	15	16	31	28	3	—	9	9	18
Gamprin	2	1	2	2	7	3	6	9	9	—	—	4	1	5
Ruggell	5	6	2	5	18	7	9	16	16	—	—	4	3	7
Schellenberg	2	4	—	2	8	2	5	7	6	1	—	1	4	5
Liechtenstein	94	95	52	60	301	164	145	309	290	19	—	88	60	148

## Eheschliessungen, Geburten und Sterbefälle nach Geschlecht seit 1965

1965	93	90	39	37	259	209	186	395	377	18	2	91	65	156
1966	84	90	33	36	243	188	182	370	358	12	3	85	67	152
1967	104	104	38	38	284	206	205	411	391	20	1	85	73	158
1968	115	107	39	46	307	203	228	431	413	18	1	92	56	148
1969	113	116	46	40	315	214	206	420	397	23	2	99	69	168
1965/69	101,8	101,4	39,0	39,4	281,6	204,0	201,4	405,4	387,2	18,2	1,8	90,4	66,0	156,4
1970	100	86	25	35	246	232	190	422	404	18	—	93	70	163
1971	116	103	42	51	312	181	169	350	330	20	2	109	77	186
1972	103	97	47	42	289	177	182	359	336	23	3	88	61	149
1973	92	91	34	33	250	192	211	403	383	20	4	105	73	178
1974	95	54	39	37	225	160	166	326	304	22	1	79	68	147
1970/74	101,2	86,2	37,4	39,6	264,4	188,4	183,6	372,0	351,4	20,6	2,0	94,8	69,8	164,6
1975	120	89	42	50	301	137	169	306	295	11	—	99	80	179
1976	109	92	56	55	312	196	151	347	333	14	—	107	71	178
1977	94	95	52	60	301	164	145	309	290	19	—	88	60	148

## Eheschliessungen der männlichen Wohnbevölkerung nach Monaten seit 1965

Jahr	Januar	Februar	März	April	Mai	Juni	Juli	August	September	Oktober	November	Dezember	TOTAL
1965	4	9	2	4	28	11	13	9	13	13	23	3	132
1966	5	10	2	10	13	8	12	10	15	17	13	2	117
1967	6	6	1	16	25	8	19	13	16	18	12	2	142
1968	5	13	1	10	22	20	17	17	16	19	13	1	154
1969	10	10	—	12	26	16	15	17	16	18	15	4	159
1970	8	4	1	13	18	10	13	15	11	18	14	—	125
1971	11	11	4	11	28	10	16	13	17	21	14	2	158
1972	8	9	3	13	21	5	24	8	23	19	15	2	150
1973	9	7	5	8	16	13	13	13	12	15	9	6	126
1974	2	5	4	11	18	10	12	12	13	21	12	14	134
1975	15	9	11	20	16	17	22	17	12	10	10	3	162
1976	5	7	6	21	25	12	19	13	17	21	13	6	165
1977	4	7	8	11	21	16	17	20	15	18	4	5	146

## Geburten nach Monaten seit 1965

1965	25	26	39	29	34	29	39	38	32	42	26	36	395
1966	25	31	37	31	36	30	39	30	35	22	26	28	370
1967	24	37	42	32	50	33	43	27	35	33	25	30	411
1968	36	33	41	51	34	37	41	34	40	31	21	32	431
1969	33	31	32	27	44	34	45	42	29	36	34	33	420
1970	41	36	34	43	34	42	33	51	30	26	38	14	422
1971	27	42	30	28	26	31	32	29	30	22	26	27	350
1972	33	25	31	38	35	35	31	29	24	32	22	24	359
1973	34	33	30	38	45	34	38	34	31	32	29	25	403
1974	31	30	26	23	34	31	17	28	26	31	28	21	326
1975	33	20	28	24	33	28	28	14	22	23	23	30	306
1976	22	30	39	26	35	34	25	21	31	31	26	27	347
1977	25	25	27	40	26	26	17	17	22	37	15	32	309

## Sterbefälle nach Monaten seit 1965

1965	11	13	11	12	18	14	9	6	16	18	14	14	156
1966	10	13	15	20	13	18	8	11	10	8	17	9	152
1967	18	14	14	17	11	13	16	15	10	7	13	10	158
1968	12	23	19	11	11	10	8	15	8	6	9	16	148
1969	22	16	19	8	10	16	15	14	9	14	10	15	168
1970	17	15	18	13	11	13	13	10	12	13	16	12	163
1971	17	10	23	22	13	10	14	9	14	16	19	19	186
1972	16	10	12	11	16	8	12	15	11	12	12	14	149
1973	21	16	11	13	17	10	7	22	15	15	17	14	178
1974	9	12	14	11	16	11	13	11	14	10	13	13	147
1975	11	24	7	11	15	18	9	17	12	14	22	19	179
1976	12	17	27	12	18	8	16	12	21	11	15	9	178
1977	8	11	9	13	10	14	19	11	14	11	12	16	148



## Lebend- und Todgeborene nach Legitimität und Geschlecht seit 1950

Jahr	Ehelich Lebendgeborene			Ausserhehlich Lebendgeborene			Totgeborene			Davon ausser-ehelich
	männl.	weibl.	Total	männl.	weibl.	Total	männl.	weibl.	Total	
1950	126	139	265	5	5	10	1	2	3	
1951	158	122	280	3	7	10	2	2	4	1
1952	129	161	290	6	7	13	1	1	2	
1953	172	137	309	3	5	8	2	3	5	
1954	150	160	310	2	4	6	5	2	7	
1955	142	147	289	6	5	11	2	1	3	
1956	165	145	310	2	5	7	2	1	3	
1957	176	163	339	5	9	14		2	2	
1958	197	158	355	8	9	17	3	4	7	
1959	169	161	330	5	11	16	1		1	
1960	195	185	380	9	5	14	3	1	4	
1961	187	172	359	7	7	14	1	3	4	1
1962	182	178	360	6	9	15	1	2	3	
1963	184	197	381	7	10	17	4	1	5	1
1964	186	183	369	8	9	17		2	2	
1965	200	177	377	9	9	18	2		2	
1966	186	172	358	2	10	12		3	3	
1967	196	195	391	10	10	20		1	1	
1968	197	216	413	6	12	18		1	1	
1969	200	197	397	14	9	23	2	1	3	
1970	220	183	403	12	7	19				
1971	172	158	330	9	11	20		2	2	
1972	168	168	336	9	14	23		3	3	1
1973	181	202	383	11	9	20	4		4	1
1974	150	154	304	11	11	22		1	1	
1975	135	160	295	2	9	11				
1976	187	146	333	9	5	14	—	—	—	—
1977	151	139	290	13	6	19	—	—	—	—

## Lebendgeborene nach Geschlecht und Gemeinden seit 1950

Jahr	Vaduz		Triesen		Balzers		Triesenberg		Schaan		Planken	
	männl.	weibl.	männl.	weibl.	männl.	weibl.	männl.	weibl.	männl.	weibl.	männl.	weibl.
1950	22	24	11	16	22	24	12	12	23	28	1	2
1951	26	13	16	10	23	27	21	11	26	21	1	1
1952	27	28	6	16	19	20	14	17	21	25		1
1953	32	26	24	15	27	14	14	21	23	20		1
1954	19	23	13	17	19	22	18	15	29	30	4	
1950/54	25,2	22,8	14,0	14,8	22,0	21,4	15,8	15,2	24,4	24,8	1,2	1,0
1955	24	24	8	22	21	20	15	13	28	24	1	2
1956	26	21	22	13	23	27	20	16	24	23	2	2
1957	31	39	25	16	29	19	10	18	30	29	1	1
1958	39	30	30	16	29	28	20	18	25	30	1	3
1959	23	23	20	20	29	20	18	18	31	32	1	
1955/59	28,6	27,4	21,0	17,4	26,2	22,8	16,6	16,6	27,6	27,6	1,2	1,6
1960	38	35	27	20	26	18	15	21	31	27	1	2
1961	34	23	23	28	23	21	19	12	27	28	2	2
1962	29	25	24	25	15	15	26	14	28	33	2	3
1963	34	37	22	23	36	29	21	15	22	35	1	
1964	35	34	24	21	26	32	22	18	25	24	1	5
1960/64	34,0	30,8	24,0	23,4	25,2	23,0	20,6	16,0	26,6	29,4	1,4	2,4
1965	34	28	25	22	31	34	29	12	21	26	1	5
1966	26	30	26	20	23	31	13	22	25	25	3	3
1967	38	22	28	24	25	33	21	25	30	25	2	1
1968	29	35	24	34	34	32	16	23	34	37	1	2
1969	38	40	24	21	31	28	21	14	33	34	3	3
1965/69	33,0	31,0	25,4	20,0	28,8	31,6	20,0	19,2	28,6	29,4	2,0	2,8
1970	30	36	39	26	39	15	20	24	42	31	3	1
1971	33	24	19	16	21	27	17	15	33	25	2	2
1972	21	27	18	22	27	30	17	21	36	32	4	1
1973	26	29	23	21	28	32	11	12	30	49	1	3
1974	20	22	23	20	18	20	18	15	29	27	1	2
1970/74	26,0	27,6	24,4	21,0	26,6	24,8	16,6	17,4	34,0	32,8	2,2	1,8
1975	14	18	16	19	18	21	12	16	18	32	4	2
1976	29	14	20	24	18	30	28	10	36	25	2	1
1977	28	27	13	15	30	18	16	12	31	24	4	—

## Lebendgeborene nach Geschlecht und Gemeinden seit 1950

Eschen männl.	Mauren		Gamprin		Ruggell		Schellenberg		TOTAL		Jahr	
	weibl.	männl.	weibl.	männl.	weibl.	männl.	weibl.	männl.	weibl.	männl.		weibl.
15	12	12	14	1	1	8	9	4	5	131	147	1950
15	14	14	11	5	2	12	12	4	9	163	131	1951
22	20	14	21		6	5	11	8	4	136	169	1952
23	14	16	20	5	2	7	10	6	2	177	145	1953
22	16	10	20	8	4	10	11	5	8	157	166	1954
19,4	15,2	13,2	17,2	3,8	3,0	8,4	10,6	5,4	5,6	152,8	151,6	1950/54
22	14	17	19	4	2	2	10	8	3	150	153	1955
17	16	12	18	8	2	8	10	7	3	169	151	1956
14	14	18	17	8	6	7	12	8	1	181	172	1957
22	11	19	19	1	5	8	5	11	2	205	167	1958
17	24	18	17	4	1	9	11	4	5	174	171	1959
18,4	15,8	16,8	18,0	5,0	3,2	6,8	9,6	7,6	2,8	175,8	162,8	1955/59
17	23	15	21	9	7	13	7	3	4	195	185	1960
20	25	23	13	4	9	8	8	4	3	187	172	1961
18	21	21	20	6	5	8	8	5	7	182	178	1962
31	19	9	27	5	8	6	9	4	5	191	207	1963
17	17	27	14	6	9	7	10	4	8	194	192	1964
20,6	21,0	19,0	19,4	6,0	7,6	8,4	8,4	4,0	5,4	189,8	186,8	1960/64
27	13	24	32	10	2	6	9	1	3	209	186	1965
26	22	21	14	10	7	11	7	4	1	188	182	1966
19	18	17	26	10	13	14	9	2	9	206	205	1967
23	17	26	24	3	6	8	14	5	4	203	228	1968
19	24	20	17	6	11	14	7	5	7	214	206	1969
22,8	18,8	21,6	22,6	7,8	7,8	10,6	9,2	3,4	4,8	204,0	201,4	1965/69
17	19	23	20	7	6	7	6	5	6	232	190	1970
18	17	16	18	4	9	14	11	4	5	181	169	1971
14	13	20	16	7	7	7	9	6	4	177	182	1972
24	18	24	29	9	5	10	8	6	5	192	211	1973
21	21	14	18	6	6	8	9	2	6	160	166	1974
18,8	17,6	19,4	20,2	6,6	6,6	9,2	8,6	4,6	5,2	188,4	183,6	1970/74
11	15	22	25	7	8	11	6	4	7	137	169	1975
17	15	29	14	7	6	6	7	4	5	196	151	1976
15	13	15	16	3	6	7	9	2	5	164	145	1977

## Sterbefälle nach Wohngemeinde und Geschlecht seit 1950

Jahr	Vaduz		Triesen		Balzers		Triesenberg		Schaan		Planken	
	männl.	weibl.	männl.	weibl.	männl.	weibl.	männl.	weibl.	männl.	weibl.	männl.	weibl.
1950	9	8	8	6	5	5	5	2	12	11	—	—
1951	12	13	6	7	11	9	9	6	6	9	—	—
1952	13	4	8	7	4	7	6	8	12	8	—	2
1953	13	9	12	6	9	3	7	7	15	7	2	1
1954	12	5	7	6	8	6	7	5	16	9	—	2
1950/54	11,8	7,8	8,2	6,4	7,4	6,0	6,8	5,6	12,2	8,8	0,4	1,0
1955	16	12	12	7	8	6	4	4	14	6	—	1
1956	13	9	10	8	11	9	7	—	10	10	2	—
1957	15	12	7	11	8	8	5	7	9	8	2	—
1958	16	8	6	5	8	8	9	10	14	12	—	—
1959	15	6	6	10	11	9	2	4	14	8	3	3
1955/59	15,0	9,4	8,2	8,2	9,2	8,0	5,4	5,0	12,2	8,8	1,4	0,8
1960	14	11	5	5	6	8	9	4	8	6	—	—
1961	15	10	12	3	8	9	10	5	10	9	—	1
1962	23	15	15	12	10	7	2	8	15	14	2	2
1963	18	14	11	9	12	7	6	4	11	4	—	—
1964	15	14	14	10	12	12	9	6	7	12	—	1
1960/64	17,0	12,8	11,4	7,8	9,6	8,6	7,2	5,4	10,2	9,0	0,4	0,8
1965	15	10	13	5	10	12	5	10	12	9	1	—
1966	14	12	10	8	8	3	6	12	15	15	1	—
1967	14	19	6	8	9	6	6	6	18	15	1	2
1968	18	13	12	5	4	10	12	2	13	7	—	—
1969	20	15	6	6	7	5	6	3	16	14	1	1
1965/69	16,2	13,8	9,4	6,4	7,6	7,2	7,0	5,4	14,2	12,0	0,8	—
1970	18	17	11	8	10	11	11	6	15	7	1	—
1971	24	9	17	6	11	7	7	11	20	20	—	1
1972	13	12	11	10	14	14	5	2	20	7	—	—
1973	17	17	10	13	24	7	12	11	17	9	—	—
1974	16	15	13	15	7	5	5	5	13	9	2	—
1970/74	17,6	14,0	12,4	10,4	13,2	8,8	8,0	7,0	17,0	10,4	0,6	0,2
1975	20	21	16	8	4	7	14	9	15	9	2	—
1976	16	16	12	5	15	14	12	6	12	8	3	—
1977	11	15	13	9	11	6	11	5	10	3	—	—

## Sterbefälle nach Wohngemeinde und Geschlecht seit 1950

Eschen		Mauren		Gamprin		Ruggell		Schellenberg		Lichtenstein		Jahr
männl.	weibl.	männl.	weibl.	männl.	weibl.	männl.	weibl.	männl.	weibl.	männl.	weibl.	
4	7	5	4	1	4	4	5			53	52	1950
3	3	3	4	2	2	3	2	2	1	58	56	1951
6	9	7	9	6	3	5	2	5	2	72	60	1952
5	6	5	8	3	3	3	6	2	5	76	61	1953
9	8	4	7	2	2	2	4	3	3	70	57	1954
5,4	6,6	4,8	6,4	3,0	2,8	3,4	3,8	2,4	2,2	65,8	57,2	1950/54
5	3	5	5	1	2	6	2	1	5	72	53	1955
9	8	3	3	3	3	4	8	1	2	73	60	1956
7	6	6	4	2	2	2	4	1	1	64	63	1957
11	1	10	5	2	2	5	4	3	3	85	57	1958
7	4	6	6	2	2	2	1	3	3	71	56	1959
7,8	4,4	6,0	4,6	2,0	2,2	3,8	3,8	1,8	2,8	73,0	57,8	1955/59
11	5	8	4	4	4	5	1	2	3	72	51	1960
5	6	3	5	4	1	6	2	2	5	76	55	1961
7	10	5	3	4	3	4	2		3	87	79	1962
10	2	10	9	3	2	4	3	3	4	88	58	1963
6	3	5	5	1	2	7	2	2	3	78	70	1964
7,8	5,2	6,2	5,2	3,2	2,4	5,2	2,0	1,8	3,6	80,2	62,6	1960/64
9	6	17	6		3	4	4	2	3	91	65	1965
7	7	14	6	6	3	4	3	3	3	85	67	1966
16	6	4	4	3	2	7	4	1	1	85	73	1967
6	9	11	4	6	2	5	3	5	1	92	56	1968
11	8	14	8	7	4	9	4	2	1	99	69	1969
9,8	7,2	12,0	5,6	4,4	2,8	4,8	3,6	2,6	1,8	90,4	66,0	1965/69
12	6	10	7	2		2	6	1	2	93	70	1970
7	8	14	7	1	3	7	4	1	1	109	77	1971
8	5	9	5	1		5	5	2	1	88	61	1972
11	4	8	8	—	2	3	1	3	1	105	73	1973
5	3	9	10	1	2	5	2	3	2	79	68	1974
8,6	5,2	10,0	7,4	1,0	1,4	4,4	3,6	2,0	1,4	94,8	69,8	1970/74
9	13	12	5	1	—	4	2	2	6	99	80	1975
17	9	5	4	7	1	6	5	2	3	107	71	1976
14	5	9	9	4	1	4	3	1	4	88	60	1977

## Geburtenüberschuss nach Gemeinden seit 1950

Jahr	Vaduz	Triesen	Balzers	Triesenberg	Schaan	Planken	Eschen	Mauren	Gamprin	Ruggell	Schellenberg	Liechtenstein
1950	29	13	36	17	28	3	16	17	- 3	8	9	173
1951	14	13	30	17	32	2	23	18	2	19	10	180
1952	38	7	28	17	26	- 1	28	19	- 3	9	5	173
1953	36	21	29	21	21	- 2	26	23	1	8	1	185
1954	25	17	27	21	34	2	21	19	8	15	7	196
1950/54	28,4	14,2	30,0	18,6	28,2	0,8	22,8	19,2	1,0	11,8	6,4	181,4
1955	20	11	27	20	32	2	28	26	3	4	5	178
1956	25	17	30	29	27	2	16	24	4	6	7	187
1957	43	23	31	15	42	-	15	25	10	13	7	224
1958	45	35	41	19	29	4	21	23	2	4	7	230
1959	25	24	29	30	41	- 5	30	23	1	17	3	218
1955/59	31,6	22,0	31,6	22,6	34,2	0,6	22,0	24,2	4,0	8,8	5,8	207,4
1960	48	37	30	23	44	3	24	24	8	14	2	257
1961	32	36	27	16	36	3	34	28	8	8	-	228
1962	16	22	13	30	32	1	22	35	4	10	9	194
1963	39	25	46	26	42	1	38	17	8	8	2	252
1964	40	21	34	25	30	5	25	31	12	8	7	238
1960/64	35,0	28,2	30,0	24,0	36,8	2,6	28,6	27,0	8,0	9,6	4,0	233,8
1965	37	29	43	26	26	5	25	33	9	7	- 1	239
1966	30	28	43	23	23	4	34	15	8	11	- 1	218
1967	27	38	43	34	22	-	15	35	18	12	9	253
1968	33	41	52	25	51	3	25	35	1	14	3	283
1969	43	33	47	26	37	4	24	15	6	8	9	252
1965/69	34,0	34,0	45,6	26,8	32,0	3,1	24,6	26,6	8,4	10,4	2,0	249,0
1970	31	46	33	27	51	3	18	26	11	5	8	259
1971	24	12	30	14	18	3	20	13	9	14	7	164
1972	23	19	29	31	41	5	14	22	13	6	7	210
1973	21	21	29	-	53	4	27	37	12	14	7	225
1974	11	15	26	23	34	1	34	13	9	10	3	179
1970/74	22,0	22,6	29,4	19,0	39,4	3,2	22,6	22,2	10,8	9,8	6,4	207,4
1975	- 9	11	28	5	26	4	4	30	14	11	3	127
1976	11	27	19	20	41	-	6	34	5	2	4	169
1977	29	6	31	12	42	4	9	13	4	9	2	161

## Sterbefälle nach Geschlecht, Heimat und Zivilstand seit 1970 — Mittlere Lebenserwartung

Jahr	Gestorbene <sup>1)</sup>	Heimat		Zivilstand					Mittlere Lebenserwartung	
		Liechtensteiner	Ausländer	ledig	verheiratet	verwitwet	getrennt d.B. nach	ohne Angabe	Jahre	Tage
<b>Männliche Personen</b>										
1970	94	82	12	26	52	15	1	—	61	287
1971	107	90	17	30	56	18	3	—	61	357
1972	88	70	18	18	48	19	3	—	62	28
1973	102	90	12	25	59	16	2	—	60	216
1974	79	57	22	18	48	11	2	—	62	12
1970/74	94,0	77,8	16,2	23,4	52,6	15,8	2,2	—	61	253
1975	97	78	19	18	54	21	3	1	64	362
1976	106	80	26	26	57	21	1	1	64	111
1977	88	68	20	19	51	15	3	—	65	129
<b>Weibliche Personen</b>										
1970	69	53	16	20	19	29	1	—	68	106
1971	77	60	17	20	21	35	1	—	69	23
1972	60	46	14	17	11	30	2	—	67	324
1973	72	56	16	12	17	41	2	—	75	15
1974	68	49	19	13	23	27	5	—	66	122
1970/74	69,2	52,8	16,4	16,4	18,2	32,4	2,2	—	69	118
1975	80	61	19	21	16	43	—	—	73	0
1976	71	54	17	21	12	37	1	—	71	223
1977	59	43	16	11	17	29	2	—	72	210

1) Ohne Tod- und Lebendgeburten mit weniger als 24 Stunden Lebensdauer

## Gestorbene Einwohner nach Altersklassen seit 1950

	Gestorbene Einwohner	Alter														
		1 Jahr	1 bis 4	5 bis 9	10 bis 14	15 bis 19	20 bis 24	25 bis 29	30 bis 39	40 bis 49	50 bis 59	60 bis 69	70 bis 79	80 bis 89	90 und mehr	
TOTAL																
<b>Fünfjahrsmittel</b>																
1950/54	123,0	8,8	1,8	1,2	0,4	0,8	2,2	1,8	4,0	7,4	13,0	21,8	35,0	21,6	3,2	
1955/59	130,8	8,6	1,6	1,0	—	1,0	1,6	2,4	3,8	8,6	14,4	24,6	35,2	25,0	3,0	
1960/64	142,8	7,6	1,8	0,6	—	1,8	2,0	0,4	4,8	8,2	16,0	26,4	37,8	32,0	3,4	
1965/69	156,4	7,0	4,4	1,0	0,4	2,4	0,4	1,2	2,8	8,6	16,7	29,2	43,8	34,0	5,2	
1970/74	164,6	5,0	2,6	0,8	1,0	2,6	3,4	2,8	4,2	5,0	19,8	32,6	44,0	33,8	7,0	
<b>Jahr</b>																
1965	156	9	4	—	—	3	—	1	2	8	11	31	52	31	4	
1966	152	3	5	1	—	3	—	2	4	10	14	22	48	34	6	
1967	158	7	6	—	1	4	—	—	3	4	26	28	42	34	3	
1968	148	9	3	3	—	2	1	2	4	9	14	31	35	30	5	
1969	170	7	4	1	1	—	1	1	1	12	17	34	42	41	8	
1970	163	5	4	—	—	1	4	3	2	7	19	37	38	38	5	
1971	186	6	4	1	3	3	5	1	4	4	20	37	54	37	7	
1972	149	5	1	—	1	3	3	4	7	3	15	34	37	32	4	
1973	178	4	1	2	1	5	5	2	2	5	20	31	54	39	7	
1974	147	5	3	1	—	1	—	4	6	6	25	24	37	23	12	
1975	179	2	1	5	1	4	2	—	4	7	17	24	51	50	11	
1976	178	5	3	2	1	1	3	2	3	5	21	26	50	42	14	
1977	148	2	—	—	1	2	2	1	4	5	13	37	44	36	1	



## Gestorbene männliche Einwohner nach Altersklassen seit 1950

	Gestorbene Einwohner	Alter													
		1 Jahr	1 bis 4	5 bis 9	10 bis 14	15 bis 19	20 bis 24	25 bis 29	30 bis 39	40 bis 49	50 bis 59	60 bis 69	70 bis 79	80 bis 89	90 und mehr
<b>Fünfjahresmittel</b>															
1950/54	65,8	4,6	1,4	1,2	0,4	0,6	1,4	1,2	2,0	4,6	8,0	11,4	16,4	11,4	1,2
1955/59	73,0	5,2	0,8	0,6	—	1,0	1,4	1,8	2,2	5,8	10,6	13,2	10,2	10,6	0,6
1960/64	80,2	4,0	0,8	0,2	—	1,8	2,0	0,4	3,4	5,4	10,2	16,0	19,0	15,4	1,6
1965/69	90,4	4,4	2,6	0,6	—	1,4	0,4	1,0	1,8	6,4	11,4	18,4	23,8	15,6	2,6
1970/74	94,8	3,0	1,2	0,6	0,8	2,4	3,0	1,6	2,8	3,8	14,6	20,8	21,4	15,8	3,0

Jahr															
1965	91	4	3	—	—	1	—	1	2	6	10	22	26	14	2
1966	85	3	3	1	—	1	—	2	2	8	13	13	24	12	3
1967	85	4	4	—	—	3	—	—	1	2	16	17	21	15	2
1968	92	6	2	1	—	2	1	1	3	8	10	18	20	17	3
1969	99	5	1	1	—	—	—	1	1	8	8	22	28	20	3
1970	93	3	2	—	—	1	3	2	1	6	14	26	12	22	1
1971	109	4	1	1	3	2	5	1	2	3	14	23	27	20	3
1972	88	3	—	—	—	3	3	2	4	2	12	20	22	15	2
1973	105	3	1	1	1	5	4	1	2	5	20	19	25	13	5
1974	79	2	2	1	—	1	—	2	5	3	13	16	21	9	4
1975	99	—	1	3	1	—	2	—	4	5	14	17	30	20	2
1976	107	3	2	1	1	—	3	1	3	4	19	18	26	18	8
1977	88	1	—	—	—	2	1	1	4	4	10	24	27	14	—

## Gestorbene weibliche Einwohner nach Altersklassen seit 1950

<b>Fünfjahresmittel</b>															
1950/54	57,2	4,2	0,4	—	—	0,2	0,8	0,6	2,0	2,8	5,0	10,4	18,6	10,2	2,0
1955/59	57,8	3,4	0,8	0,4	—	—	0,2	0,6	1,6	2,8	3,8	11,4	16,0	14,4	2,4
1960/64	62,6	3,6	1,0	0,4	—	—	—	—	1,4	2,8	5,8	10,4	18,8	16,6	1,8
1965/69	66,0	2,6	1,8	0,4	0,4	1,0	—	0,2	1,0	2,2	5,9	10,8	20,0	18,4	2,2
1970/74	69,8	2,0	1,4	0,2	0,2	0,2	0,4	1,2	1,4	1,2	5,2	11,8	22,6	18,0	4,0

Jahr															
1965	65	5	1	—	—	2	—	—	—	2	1	9	26	17	2
1966	67	—	2	—	—	2	—	—	2	2	1	9	24	22	3
1967	73	3	2	—	1	1	—	—	2	2	10	11	21	19	1
1968	56	3	1	2	—	—	—	1	1	1	4	13	15	13	2
1969	69	2	3	—	1	—	—	—	—	4	9	12	14	21	3
1970	70	2	2	—	—	—	1	1	1	1	5	11	26	16	4
1971	77	2	3	—	—	1	—	—	2	1	6	14	27	17	4
1972	61	2	1	—	1	—	—	2	3	1	3	14	15	17	2
1973	73	1	—	1	—	—	1	1	—	—	—	12	29	26	2
1974	68	3	1	—	—	—	—	2	1	3	12	8	16	14	8
1975	80	2	—	2	—	4	—	—	—	2	3	7	21	30	9
1976	71	2	1	1	—	1	—	1	—	1	2	8	24	24	6
1977	60	1	—	—	1	—	1	—	—	1	3	13	17	22	1

Sterbefälle nach Todesursachen 1932 – 1971 <sup>1)</sup>

Jahre	Erfasste Todesfälle	Gestorbene Einwohner total	Scharlach, Diphtherie, Croup	Grippe, Influenza, Brechdurchfall	Tuberkulose		Andere	Krebs, bösartige Geschwülste	Seröse Gehirnhautentzündung	Gehirnblutung, Gehirnerweichung	Organische Herzkrankheiten	Lungenentzündung	Übrige Krankheiten der Atmungsorgane	Krankheiten des Magens ohne Krebs
					Lungen	Gehirnhaut								
1932	99	106	—	2	6	1	2	12	—	11	18	12	2	2
1933	—	119	—	—	—	—	—	—	—	—	—	—	—	—
1934	94	102	—	—	8	—	4	15	1	8	15	12	2	—
1935	121	130	—	3	8	1	2	11	1	14	20	15	1	1
1936	109	121	—	1	10	—	1	13	—	11	18	15	1	—
1937	130	145	—	3	11	—	—	16	—	9	26	26	—	1
1938	129	136	3	—	8	1	—	19	2	16	19	30	1	3
1939	115	136	—	—	5	1	—	15	2	12	23	16	2	—
1940	100	119	—	—	8	4	1	15	—	13	21	9	1	3
1936/40	116,6	131,4	0,6	0,8	8,4	1,2	0,4	15,6	0,8	12,2	21,4	19,2	1,0	1,4
1941	99	117	—	—	3	1	1	18	1	12	23	8	—	1
1942	130	141	—	—	10	2	3	21	—	11	39	17	—	—
1943	117	128	—	1	3	—	2	12	—	19	29	14	2	—
1944	111	120	—	1	5	4	1	17	3	5	20	14	3	2
1945	110	148	1	—	7	—	—	16	—	14	30	6	2	1
1941/45	113,4	130,8	0,2	0,4	5,6	1,4	1,4	16,8	0,8	12,2	28,2	11,8	1,4	0,8
1946	115	139	1	—	2	2	2	8	3	12	36	8	—	3
1947	167	174	1	—	4	2	1	20	2	15	40	27	—	4
1948	122	135	—	—	8	—	—	18	—	15	30	6	1	—
1949	127	131	—	—	2	2	—	16	1	17	40	13	—	1
1950	102	105	—	—	2	—	2	16	2	13	26	8	—	1
1946/50	126,6	136,8	0,4	—	3,6	1,2	1,0	15,6	1,6	14,4	34,4	12,4	0,2	1,8
1951	114	114	—	—	2	1	1	21	—	17	29	12	1	1
1952	121	132	—	—	3	—	—	10	1	18	40	6	1	2
1953	127	137	—	—	5	—	—	13	—	14	42	10	1	2
1954	111	127	—	—	3	—	—	23	—	5	34	10	—	1
1955	112	125	—	3	1	—	—	15	—	17	33	5	—	—
1951/55	117,0	127,0	—	0,6	2,8	0,2	0,2	16,4	0,2	14,2	35,6	8,6	0,6	1,2
1956	122	133	—	—	5	—	—	11	—	12	49	10	—	—
1957	114	127	—	—	2	—	—	18	—	14	43	5	1	—
1958	112	142	—	—	1	—	—	19	—	14	37	10	—	1
1959	127	127	—	—	1	—	—	28	1	17	28	9	2	1
1960	123	123	—	2	2	—	—	32	1	10	35	5	—	—
1956/60	119,6	130,4	—	0,4	2,2	—	—	21,6	0,4	13,4	38,4	7,8	0,6	0,4
1961	131	131	—	—	2	—	1	19	—	23	40	12	—	2
1962	166	166	—	—	5	—	—	18	—	23	42	7	4	2
1963	146	146	—	—	3	—	—	17	—	23	46	5	3	3
1964	148	148	—	—	1	—	—	28	—	23	47	6	—	1
1965	156	156	—	1	1	—	—	27	—	19	53	3	—	1
1961/65	149,4	149,4	—	0,2	2,4	—	0,2	21,8	—	22,2	45,6	6,6	1,4	1,8
1966	152	152	—	2	1	—	1	19	—	25	50	5	1	1
1967	158	158	—	—	—	—	—	27	1	16	54	6	6	1
1968	148	148	—	—	—	—	—	23	—	16	47	12	1	—
1969	168	168	—	—	1	—	2	29	5	26	31	7	2	—
1970	163	163	—	—	3	—	—	27	—	20	33	6	4	—
1966/70	158,0	158,0	—	0,4	1,0	—	0,6	24,4	1,2	20,6	43,0	7,2	2,8	0,4
1971	186	186	—	—	—	—	—	27	—	19	48	7	9	1

1) Die seit 1932 angewendete Nomenklatur für die Todesursachenstatistik ist ab 1972 nicht mehr in Gebrauch  
 2) Bis 1958 in Tod auf gewaltsame Art enthalten

Sterbefälle nach Todesursachen 1932 – 1971 <sup>1)</sup>

Blind- darment- zündung	Hernien, Stuhilver- stopfung, Ileus	Leber- verhär- tung	Akute Nieren- entzündung, Bright. Krank- heit	Nicht krebs- artige Ge- schwül- ste	Wundin- fektion, Krank- heit im Wochen- bett	Zwischen- fall bei Schwan- gerschaft und Geburt	Angebo- rene Miss- bildung und Lebens- schwäche	Früh- ge- burt	Alters- schwä- che	Tod auf gewalt- same Art	Ver- kehr- sunfall 2)	Selbst- mord	Andere und un- bekannte Krank- heiten
1	1	2	—	—	—	2	3	—	7	3	—	—	12
—	1	—	1	—	3	—	5	—	8	2	—	3	6
—	3	—	1	—	2	3	5	—	15	6	—	1	8
—	1	1	1	—	—	3	5	—	12	4	—	—	12
—	3	—	3	—	1	1	6	—	12	5	—	—	7
2	—	—	1	—	—	1	3	—	7	6	—	2	5
2	—	—	3	—	—	—	7	—	14	10	—	—	3
—	—	1	1	—	—	—	10	—	5	1	—	1	6
0,8	0,8	0,4	1,8	—	0,2	1,0	6,2	—	10,0	5,2	—	0,6	6,6
1	—	—	2	—	—	—	7	—	7	5	—	1	8
1	—	1	1	—	—	—	6	—	5	5	—	2	6
1	—	—	2	1	1	1	16	—	4	3	—	1	5
2	1	1	4	1	1	—	12	—	6	4	—	—	4
—	6	—	1	2	2	1	5	—	4	4	—	1	7
1,0	1,4	0,4	2,0	0,8	0,8	0,4	9,2	—	5,2	4,2	—	1,0	6,0
—	1	1	3	1	—	2	13	—	9	3	—	1	4
—	—	1	5	—	—	—	10	—	19	9	—	1	6
1	1	—	5	—	—	—	12	—	5	12	—	2	6
—	1	3	2	—	—	—	10	—	7	7	—	3	2
—	1	—	4	—	—	—	1	—	11	8	—	2	5
0,2	0,8	1,0	3,8	0,2	—	—	9,2	—	10,2	7,8	—	1,8	4,6
—	1	1	4	1	—	—	2	—	9	6	—	—	5
—	1	—	6	—	—	—	4	—	10	12	—	1	6
—	—	—	4	—	—	—	3	—	9	5	—	1	5
—	—	—	3	—	—	—	9	—	13	8	—	3	4
1	1	1	3	—	—	—	4	—	10	13	—	—	5
0,2	0,6	0,4	4,0	0,2	—	0,6	5,6	—	10,0	8,8	—	1,0	5,0
—	1	2	2	1	—	—	4	2	10	8	—	5	—
—	1	2	3	1	—	—	4	—	7	4	—	2	7
—	1	2	2	—	—	—	3	3	6	10	—	2	1
—	3	1	1	2	—	—	—	1	9	9	—	4	9
—	—	1	5	2	—	—	—	1	9	7	—	5	9
—	1,2	1,6	2,6	1,2	—	—	2,2	1,4	8,2	7,6	1,8	2,2	4,4
—	1	1	2	—	—	1	4	—	11	5	3	2	2
—	3	5	5	1	—	—	4	6	22	6	7	2	4
—	—	6	7	5	—	2	3	3	6	7	2	—	5
—	1	2	4	—	—	—	1	4	11	7	3	—	9
—	1	3	7	—	—	—	2	3	15	4	7	2	7
—	1,2	3,4	5,0	1,2	—	0,6	2,8	3,2	13,0	5,8	4,4	1,2	5,4
—	1	2	3	—	—	—	2	—	20	5	5	5	4
—	3	4	2	—	—	—	7	—	14	4	5	3	5
—	1	—	7	—	—	—	5	2	13	4	5	—	12
—	—	4	3	—	—	2	3	—	23	7	4	1	18
—	—	10	1	—	—	—	1	—	22	10	9	4	13
—	0,8	4,0	3,2	—	—	0,4	3,6	0,4	16,4	6,0	5,6	2,6	10,4
—	—	4	2	1	—	—	4	—	33	3	12	7	9

## Sterbefälle nach Todesursachen seit 1972

Kapitel Gruppe	Krankheiten, Todesursachengruppen <sup>1)</sup>	Nummern der Liste B	Gestorbene Personen Total									
			1972	1973	1974	1975	1976	1977	1978	1979	1980	1981
I	Infektiöse und parasitäre Krankheiten	1-18	3	1	2	4	4	3				
II	Neubildungen (Tumoren)	19-20	19	29	27	38	34	23				
III	Endokrine Krankheiten, Ernährungs- und Stoff- wechselstörungen	21-22	3	2	4	3	5	1				
IV	Krankheiten des Blutes und der blutbildenden Organe	23-24		1	-	-	-	-				
VII	Krankheiten des Kreis- laufsystems	25-30	66	93	57	85	70	74				
VIII	Krankheiten der Atmungs- organe	31-33	18	12	7	16	18	15				
IX	Krankheiten der Verdauungs- organe	34-37	13	3	8	4	13	12				
X	Krankheiten der Harn- und Geschlechtsorgane	38-39	2	5	3	2	1	-				
XI	Komplikationen während der Schwangerschaft, bei der Entbindung und im Wochenbett	40-43	5	6	5	2	4	1				
XV	Ursachen der perinatalen Morbidität und Mortalität	44			2	-	-	1				
XVI	Symptome und mangelhaft bezeichnete Krankheiten und Todesursachen	45-46	2	6	11	15	8	7				
EXVII	Unfälle, Vergiftungen und Gewalteneinwirkungen (nach der Ursache der Schädigung)	47-50	18	20	21	10	21	11				
<b>TOTAL</b>			<b>149</b>	<b>178</b>	<b>147</b>	<b>179</b>	<b>178</b>	<b>148</b>				
<b>Wohnbevölkerung</b>			<b>22414</b>	<b>23156</b>	<b>23745</b>	<b>23947</b>	<b>24169</b>	<b>24715</b>				

1) Internationale Klassifikation der Krankheiten und Todesursachen

# NATÜRLICHE BEVÖLKERUNGSBEWEGUNG SEIT 1950

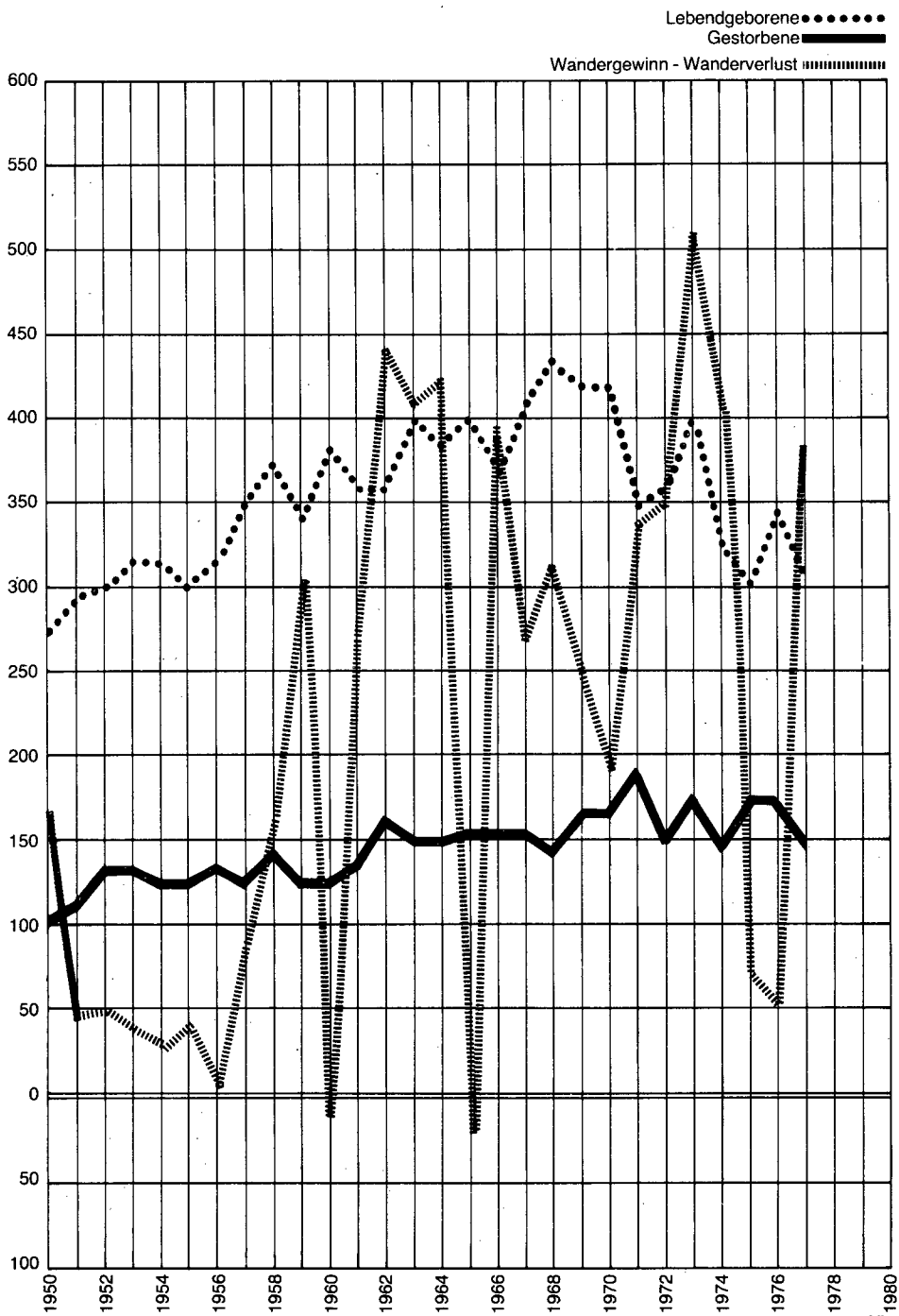

## Ausländer nach Bewilligungsart und Heimatstaat seit 1963

Jahr	Personen mit Niederlassungsbewilligung nach Heimatstaat						Personen mit Aufenthaltsbewilligung <sup>1)</sup> nach Heimatstaat						Ausländer einschl. Saisonarbeiter <sup>1)</sup>	
	Schweiz	Österreich	Deutschland	Italien	Andere	Zusammen	Schweiz	Österreich	Deutschland	Italien	Andere	Zusammen	TOTAL	Index
1963	674	618	331	98	43	1764	882	686	659	247	245	2719	4483	100
1964	911	664	378	122	59	2134	778	676	575	227	233	2489	4623	103,1
1965	948	643	384	121	58	2154	808	719	619	396	265	2807	4961	110,6
1966	1086	734	431	138	68	2457	807	738	576	413	291	2825	5282	117,8
1967	1137	758	447	152	65	2559	855	754	613	461	323	3006	5565	124,1
1968	1180	809	509	166	83	2747	889	810	617	861	356	3533	6280	140,0
1969	1220	856	542	176	62	2856	1011	950	617	479	461	3518	6374	142,1
1970	1321	890	566	209	98	3084	1108	968	599	498	462	3635	6719	149,8
1971	1446	909	579	230	102	3266	1174	947	566	483	486	3656	6922	154,4
1972	1576	1004	606	256	128	3570	1342	981	568	505	558	3954	7524	167,8
1973	1706	1051	661	287	132	3837	1446	915	498	490	536	3885	7722	172,3
1974	1779	1087	702	333	157	4058	1661	946	480	501	557	4145	8203	183,0
1975	1771	1041	687	333	164	3996	1789	869	456	467	496	4077	8073	180,1
1976	1937	1016	671	348	174	4146	1631	799	410	443	487	3770	7916	176,6
1977	2078	1097	707	386	189	4457	1735	774	364	419	532	3824	8281	184,7

## Ausländer nach Bewilligungsart und Berufstätigkeit seit 1965

Jahr	Aktive Berufstätige			Nicht Aktive <sup>1)</sup>			TOTAL
	mit Niederlassungsbewilligung	mit Aufenthaltsbewilligung <sup>1)</sup> Seit 1970 Jahresaufenthalter	Zusammen	mit Niederlassungsbewilligung	mit Aufenthaltsbewilligung <sup>1)</sup> Seit 1970 Jahresaufenthalter	Zusammen	
1965	*	*	*	*	*	*	4961
1966	828	1870	2698	1629	955	2584	5282
1967	879	2039	2918	1680	967	2647	5565
1968	885	2455	3340	1862	1078	2940	6280
1969	957	2362	3319	1899	1156	3055	6374
1970	962	2429	3391	2122	1206	3328	6719
1971	1145	2545	3690	2121	1111	3232	6922
1972	1259	2787	4046	2311	1167	3478	7524
1973	1322	2711	4033	2515	1174	3689	7722
1974	1452	2899	4351	2606	1246	3852	8203
1975	1488	2801	4289	2508	1276	3784	8073
1976	1646	2572	4218	2500	1198	3698	7916
1977	1829	2627	4456	2628	1197	3825	8281

<sup>1)</sup> Seit 1970 ohne Saisonarbeiter

## Ausländer nach Bewilligungsart und Geschlecht seit 1963

Jahr	Personen mit Niederlassungs- bewilligung			Personen mit Aufenthalts- bewilligung <sup>1)</sup>			Ausländer			Personen mit Saisonbewilligung		
	männl.	weibl.	zusam- men	männl.	weibl.	zusam- men	männl.	weibl.	TOTAL	männl.	weibl.	zusammen
1963	754	1010	1764	1382	1337	2719	2136	2347	4483	*	*	*
1964	923	1211	2134	1263	1226	2489	2186	2437	4623	*	*	*
1965	947	1207	2154	1426	1381	2807	2373	2588	4961	*	*	*
1966	1072	1385	2457	1463	1362	2825	2535	2747	5282	*	*	*
1967	1110	1449	2559	1574	1432	3006	2684	2881	5565	*	*	*
1968	1197	1550	2747	2035	1498	3533	3232	3048	6280	*	*	*
1969	1226	1630	2856	1823	1695	3518	3049	3325	6374	*	*	*
1970	1317	1767	3084	1952	1683	3635	3269	3450	6719	*	*	*
1971	1403	1863	3266	2016	1743	3759	3419	3606	7025	59	44	103
1972	1544	2026	3570	2156	1822	3978	3700	3848	7548	11	13	24
1973	1674	2163	3837	2144	1741	3885	3818	3904	7722	*	*	*
1974	1811	2247	4058	2280	1865	4145	4091	4112	8203	*	*	*
1975	1945	2051	3996	2230	1847	4077	4175	3898	8073	339	48	387 <sup>2)</sup>
1976	2090	2056	4146	2053	1717	3770	4143	3773	7916	26	17	43
1977	2287	2170	4457	2066	1758	3824	4353	3928	8281	62	22	84

## Ausländer nach Bewilligungsart, Geschlecht und Wohngemeinde 1977

Gemeinde	Niedergelassene		Jahresaufenthalter		TOTAL		Saisonarbeiter	
	männl.	weibl.	männl.	weibl.	männl.	weibl.	männl.	weibl.
Vaduz	555	590	500	486	1055	1076	5	1
Triesen	333	269	249	177	582	446	7	1
Balzers	274	222	248	169	522	391	4	2
Triesenberg	98	85	93	78	191	163	28	14
Schaan	470	476	427	409	897	885	13	3
Planken	25	15	9	8	34	23	1	—
Eschen	216	181	210	184	426	365	1	—
Mauren	214	205	185	143	399	348	3	—
Gamprin	40	40	66	55	106	95	—	—
Ruggell	51	46	51	29	102	75	—	—
Schellenberg	11	41	28	20	39	61	—	—
Liechtenstein	2287	2170	2066	1758	4353	3928	62	21

1) Bis 1969 Saisonarbeiter unter Jahresaufenthalter, Seit 1970 getrennt erfasst

2) In diesem Bestand sind Saisonarbeiter des Baugewerbes enthalten, die sich nicht ordnungsgemäss abgemeldet haben.

## Jahresaufenthalter nach Anwesenheitsdauer, Altersgruppen, Geschlecht und Heimatstaat 1977

Altersgruppe / Geschlecht Anwesenheitsdauer	Heimatstaat	Schweiz	Österreich	Deutschland	Italien	Spanien	Griechenland	Jugoslawien	Andere	Zusammen
<b>TOTAL</b>		1735	774	364	419	77	47	170	238	3824
<b>Männer</b>										
bis 3 Jahre		445	67	39	57	10	10	28	69	725
3-4 Jahre		246	65	22	52	12	8	16	40	461
5 + Jahre		78	192	94	128	14	11	15	41	573
<b>Total</b>		769	324	155	237	36	29	59	150	1759
<b>Frauen</b>										
bis 3 Jahre		390	205	41	46	3	6	51	27	769
3-4 Jahre		184	66	19	23	7	2	27	17	345
5 + Jahre		60	107	75	30	25	8	31	23	359
<b>Total</b>		634	378	135	99	35	16	109	67	1473
<b>Kinder / Jugendliche unter 18 Jahre</b>										
bis 3 Jahre		142	11	11	9	—	1	1	6	181
3-4 Jahre		143	8	5	10	—	—	—	2	168
5 + Jahre		47	53	58	64	6	1	1	13	243
<b>Total</b>		332	72	74	83	6	2	2	21	592

## Niedergelassene nach Anwesenheitsdauer, Altersgruppe, Geschlecht und Heimatstaat 1977

Altersgruppe / Geschlecht Anwesenheitsdauer	Heimatstaat	Schweiz	Österreich	Deutschland	Italien	Spanien	Griechenland	Jugoslawien	Andere	Zusammen
<b>TOTAL</b>		2078	1097	707	386	25	30	6	128	4457
<b>Männer</b>										
10-14 Jahre		376	126	67	87	4	3	2	30	695
15-19 Jahre		121	104	85	32	1	5	—	10	358
20-29 Jahre		157	70	45	11	—	—	—	19	302
30-39 Jahre		59	29	12	4	—	—	1	—	105
40 + Jahre		22	62	23	10	—	—	—	2	119
<b>Total</b>		735	391	232	144	5	8	3	61	1579
<b>Frauen</b>										
10-14 Jahre		349	127	76	72	11	8	1	17	661
15-19 Jahre		107	63	74	4	2	4	—	10	264
20-29 Jahre		138	82	47	9	—	—	—	12	288
30-39 Jahre		48	29	21	5	1	—	—	3	107
40 + Jahre		41	53	39	5	—	—	—	3	141
<b>Total</b>		683	354	257	95	14	12	1	45	1461
<b>Kinder / Jugendliche unter 18 Jahre</b>										
10-14 Jahre		399	82	78	79	2	6	2	10	658
15-19 Jahre		137	118	82	41	3	4	—	3	388
20-29 Jahre		81	77	24	13	—	—	—	7	202
30-39 Jahre		28	24	14	7	1	—	—	—	74
40 + Jahre		15	51	20	7	—	—	—	2	95
<b>Total</b>		660	352	218	147	6	10	2	22	1417



## Grenzgänger aus Vorarlberg nach Geschlecht und Erwerbsbranche 1977<sup>3)</sup>

Erwerbsbranche	TOTAL	männl.	weibl.
01 Landwirtschaft	1	1	—
02 Forstwirtschaft	—	—	—
03 Gartenbau	4	2	2
20 Industrie und Handwerk	<b>1669</b>	<b>1225</b>	<b>444</b>
21 Nahrungsmittelherstellung	75	55	20
24 Textilindustrie	33	18	15
26 Bearbeitung von Holz und Kork	126	123	3
28 Graphisches Gewerbe	29	16	13
31 Chemische Industrie	29	18	11
33 Bearbeitung von Steinen und Erden	353	89	264
34 Metallindustrie	1000	883	117
36 Einarbeits-Kräfte	1	1	—
37 Andere <sup>1)</sup>	23	22	1
40 Baugewerbe	98	58	40
50 Elektrizität- u. Wasserversorgung	1	1	—
60 Handel, Banken, Versicherungen	<b>82</b>	<b>41</b>	<b>41</b>
61 Handel	31	15	16
63 Banken	2	2	—
64 Versicherungen	3	—	3
65 Vermittlung, Interessenvertretung	46	24	22
70 Verkehr	26	26	—
80 Gastgewerbe	5	1	4
84 Andere Dienstleistungen	<b>117</b>	<b>34</b>	<b>83</b>
85 Allgemeine- u. öffentliche Verwaltung	5	3	2
86 Gesundheits- und Hygienewesen	15	13	2
87 Unterricht, Wissenschaft	23	7	16
90 Kunst, Unterhaltung, Sport	7	6	1
91 Hauswirtschaft	55	—	55
92 Übrige <sup>2)</sup>	12	5	7
<b>TOTAL</b>	<b>2003</b>	<b>1389</b>	<b>614</b>

1) Andere Industrien und Handwerke (Sattlerei, Tapeziererei)

2) Wäscherei, Chemische Reinigung, Coiffeurgewerbe, Kloster

3) Stand 31. Dezember

## Ausländer nach Bewilligungsart seit 1950 – Ausländeranteil

Jahr	(Absolute Zahlen)						(Prozentzahlen)				
	Ausländer	davon Schweizer	Niederge-lassene	davon Schweizer	Aufent-halter	davon Schweizer	Wohnbe-völkerung	Ausländer-anteil	Niederge-lassene	Aufent-halter	
1951	2615	1056	854	215	1761	841	*				
1952	2763	1077	844	210	1919	867	*				
1953	2866	1078	894	230	1972	848	*				
1954	2913	1053	907	229	2006	824	*				
1955	3023	1092	890	218	2133	874	14861	20,3	6,0	14,3	
1956	3106	1121	923	239	2183	882	*				
1957	2971	963	1018	306	1953	657	*				
1958	3377	1251	1149	357	2228	894	15752	21,4	7,3	14,1	
1959	3483	1307	1215	392	2268	915	16274	21,4	7,5	13,9	
1960	3734	1347	1281	410	2453	937	16628	22,5	7,7	14,8	
1961	4142	1445	1419	512	2723	933	17125	24,2	8,3	15,9	
1962	4310	1477	1475	556	2835	921	17761	24,3	8,3	16,0	
1963	4483	1556	1764	674	2719	882	18425	24,4	9,6	14,8	
1964	4623	1689	2134	911	2489	778	19085	24,2	11,2	13,0	
1965	4961	1756	2154	948	2807	808	19304	25,7	11,2	14,5	
1966	5282	1893	2457	1086	2825	807	19916	26,5	12,3	14,2	
1967	5565	1992	2559	1137	3006	855	20433	27,2	12,5	14,7	
1968	6280	2069	2747	1180	3533	889	21237	29,5	12,9	16,6	
1969	6374	2231	2856	1220	3518	1011	20930	30,4	13,6	16,8	
1970	6719	2429	3084	1321	3635	1108	21350	31,4	14,4	17,0	
1971	6922	2620	3266	1446	3656	1174	21850	31,7	14,9	16,8	
1972	7524	2928	3570	1576	3954	1342	22414	33,6	15,9	17,7	
1973	7722	3152	3837	1706	3885	1446	23156	33,4	16,6	16,8	
1974	8203	3440	4058	1779	4145	1661	23745	34,5	17,1	17,4	
1975	8073	3560	3996	1771	4077	1789	23947	33,7	16,7	17,0	
1976	7916	3568	4146	1937	3770	1631	24169	32,8	17,2	15,6	
1977	8281	3813	4457	2078	3824	1735	24715	33,5	18,0	15,5	

# AUSLÄNDER NACH BEWILLIGUNGSART SEIT 1955

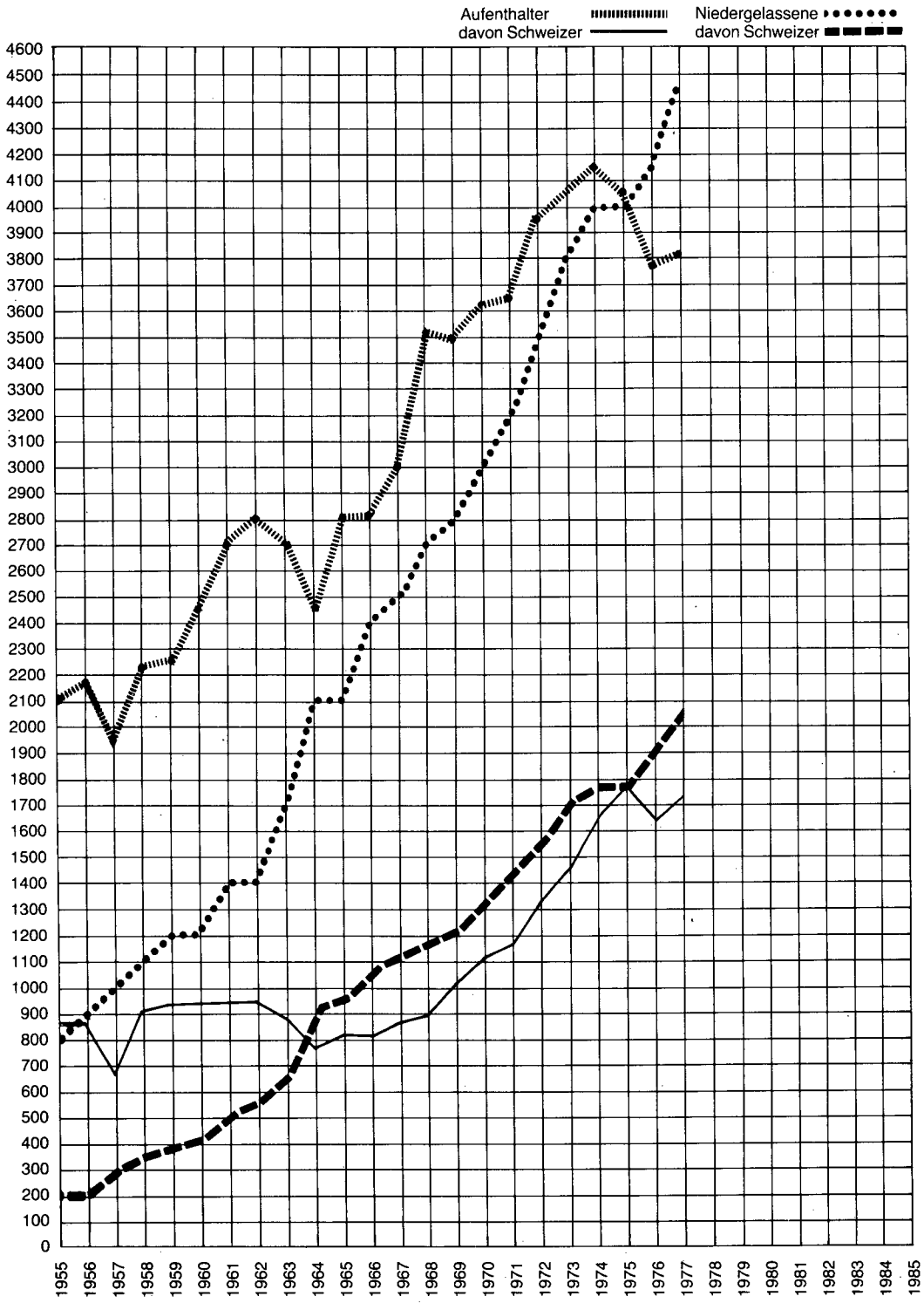

## Liechtensteiner im Ausland nach Erdteilen seit 1950

Jahr	Europa	Asien	Afrika	Amerika	Australien	TOTAL
1950	2733	1	9	192		2935
1951	2708	5	14	205		2932
1952	2735	2	17	216		2970
1953	2738	6	19	197		2960
1954	2557	7	20	191		2775
1955	2551	7	21	188		2767
1956	2608	11	24	197		2840
1957 <sup>1)</sup>	2477	12	21	156	1	2667
1958 <sup>1)</sup>	2528	16	20	113	1	2678
1959 <sup>2)</sup>	2644	8	31	132	1	2816
1960	2594	5	25	151	1	2776
1961	2570	8	24	166	2	2770
1962	2546	5	27	153	1	2732
1963	2646	6	24	155	1	2832
1964	2644	5	25	159	2	2835
1965	2667	5	22	139	1	2834
1966	2679	6	25	137	4	2851
1967	2699	4	22	143	5	2873
1968	2693	8	23	187	5	2916
1969	2755	9	28	199	5	2996
1970	2758	13	25	199	7	3002
1971	2776	17	20	203	7	3023
1972	2816	18	23	185	14	3056
1973	2807	20	25	196	12	3060
1974	2821	21	24	181	10	3057
1977	2822	31	31	182	12	3078

Quelle: Publikation der Eidgenössischen Fremdenpolizei "Schweizer und Liechtensteiner im Ausland"

1) 1957, 1958. Bei den schweizerischen Gesandtschaften und Konsulaten immatrikulierte Liechtensteiner ohne Doppelbürger

2) Seit 1959 immatrikulierte Liechtensteiner einschliesslich Doppelbürger

## Liechtensteiner in Europa nach Staaten seit 1950

Jahr	Belgien	BR Deutschland	UDSSR	Frankreich	Griechenland	Grossbritannien	Irland	Italien	Monaco	Niederlande	Norwegen Dänemark	Österreich	Portugal	DDR	Schweden	Schweiz 2)	Spanien	Total
1950	13	146		96		47		15				630	3		4	1772	7	2733
1951	16	147		84		17	1	12		3		641	2	1	3	1772	9	2708
1952	16	161		81		19		12		2		659	2	1	3	1772	7	2735
1953	15	156		80		18	1	13		2		666	3	1	4	1772	7	2738
1954	14	165		78		23	1	13		2		646	3	1	5	1600	6	2557
1955	11	171		70		22	1	13				648	3		5	1600	7	2551
1956	11	166		65		31	1	17		3		647	2		5	1650	10	2608
1957	5	160		53		36	1	16		3	1	633	3		5	1550	11	2477
1958	4	150		36		12		17	1	3		586	3		5	1700	11	2528
1959	9	163		47		39		15	1	6		647	3		4	1700	10	2644
1960	7	166		56		27		14	1	6		649	3		5	1650	10	2594
1961	5	165		37		18		13	2	6		653	3		6	1650	12	2570
1962	5	167		56		18		13	2	3		605	3		8	1650	16	2546
1963	14	159		60		13	2	14		3		575	2		7	1780	17	2646
1964	5	167		65		14	3	12		3		582	2		7	1766	18	2644
1965	6	172		68		15	3	12	1	3		580	2		11	1776	18	2667
1966	5	170		64	1	16	4	13	1	3		582			11	1787	22	2679
1967	5	160		60		20	3	14		3	1	592			13	1806	22	2699
1968	11	152		62		16	3	14		3	1	597			12	1802	20	2693
1969	12	153		62		18	4	14		3	1	594			12	1859	23	2755
1970	12	160		64		24	5	13		3	2	592			12	1847	24	2758
1971	11	166	1	65		24	5	13		3	2	600			12	1856	18	2776
1972	14	168		57		25	5	14		3	2	599			13	1903	13	2816
1973	17	170		60		27	5	16		3	2	607			12	1867	21	2807
1974	15	168		65		30	5	16		3	3	608			12	1875	21	2821
1977	26	166		65		33	6	16		2	3	627			12	1846	20	2822

Quelle: Publikation der Eidgenössischen Fremdenpolizei "Schweizer und Liechtensteiner im Ausland"

1) Seit 1957 Bundesrepublik Deutschland

2) 1950 Volkszählung. Seit 1951 Approximatives Fortschreibungsergebnis der Liechtensteiner in der Schweiz

## Liechtensteiner in Amerika nach Staaten seit 1950

Jahr	USA	Argen- tinien	Brasi- lien	Chile	Costa Rica	Domini- kani,Rp.	Ecua- dor	Kana- da	Kolum- bien	Mexi- co	Pa- nama	Peru	Uru- guay	Vene- zuela	Total
1950	102	29	14	5	2	1		28	3	3		1	3	1	192
1951	105	29	10	7	2	1		35	3	4		1	5	3	205
1952	113	27	14	7	2	1		35	2	7		1	5	2	216
1953	94	25	20	5	2	1		33	2	7		1	5	2	197
1954	85	23	24	7	2	1		31	2	7		1	5	3	191
1955	84	24	21	7	2	1		31	2	7		1	5	3	188
1956	81	24	21	7	2	1		37	2	8		1	5	8	197
1957	40	23	22	7	2	1		37	1	10		1	4	8	156
1958	34	17	15	1	2	1		25	1	4		1	4	8	113
1959	36	19	22	1	2	1	1	29	3	5		1	4	8	132
1960	51	25	21	1	2	1		31	4	4		1	4	6	151
1961	52	28	21	1	2	1		45	4	4		1	4	3	166
1962	46	24	25		2	1		43	3	3		3	3		153
1963	48	25	25		2	1		43	3	3		3	2		155
1964	53	25	22	1	2	1		43	3	3	1	3	2		159
1965	51	25	24	1	2	1		26	3		1	3	2		139
1966	55	15	23	1	2	1		28	5		1	4	2		137
1967	58	15	23	1	2	1		33	4			4	2		143
1968	97	17	23	1	2	1		36	4			5	1		187
1969	105	22	23	1	2	1		36	4			5			199
1970	108	22	20	1	2	1		36	4			5			199
1971	112	18	20	1	2	1		40	4			5			203
1972	87	19	21	1	2	1		45	4			5			185
1973	93	19	21	1	2	1		50	3	1		5			196
1974	87	21	22	1	2	1		39	3	1		4			181
1977	72	22	23		4	1	1	48	4			7			182

Quelle: Publikation der Eidgenössischen Fremdenpolizei "Schweizer und Liechtensteiner im Ausland"

## Liechtensteiner in Afrika nach Staaten seit 1950

Jahr	Ägypten und Sudan	Äthiopien	Algerien	Angola	Britisch Westafrika	Ghana	Kamerun	Kenia	Kongo (Kinschasa), Zaire	Liberia	Marokko	Rwanda	Südafrikanische Republik	Tanganyika / Tansania <sup>1)</sup>	Tanger / Togo <sup>2)</sup>	Tunesien	Vereinigte Arabische Republik	TOTAL
1950		1	1								1		6					9
1951	1				1						2		9		1			14
1952	1				1						2		11		2			17
1953	1				1						4		11		2			19
1954	1				1						5		11		2			20
1955	1		1		1						5		10		3			21
1956	2		1	1	2						5		10		3			24
1957	1				2						5		10		3			21
1958	1					2					5		10		2			20
1959		1				3	8				6		11				2	31
1960		1				4			1		6		11				2	25
1961	1	1				4			1		6		11					24
1962		1				5			1	1	6		12	1				27
1963		1		1		1		1	1		6		12	1				24
1964				1		2		1	1		6		10	1	3			25
1965			1	2		1					6	1	10	1				22
1966			1	2		1	1				6	1	11	1		1		25
1967				2			1				6	1	11	1				22
1968				2							6	2	11	1		1		23
1969				2			1				5	2	15	1		2		28
1970				2			1		1		5		15	1				25
1971				2					1		4		13					20
1972				3					1		4		14	1				23
1973				3							5		16	1				25
1974				2			1				1		19	1				24
1977				3			1						26	1				31

Quelle: Publikation der Eidgenössischen Fremdenpolizei "Schweizer und Liechtensteiner im Ausland"

1) Bis 1964 Tanganyika, seit 1964 Tansania

2) 1952-1958 Tanger. 1964 Togo

## Liechtensteiner in Asien und Australien nach Staaten seit 1950

Jahr	Hong-kong	Indien	Indonesien	Israel	Japan	Libanon	Pakistan	Philippinen	Syrien	Thailand	Singapur	Bahrain	Irak	Australien	Neuseeland	Total
1950					1											1
1951				4	1											5
1952				1	1											2
1953				5	1											6
1954		1		5	1											7
1955		1		5	1											7
1956		3		6	1		1									11
1957		5		6	1										1	13
1958		7		6	1		1		1						1	17
1959		7			1										1	9
1960		4			1										1	6
1961		4			1			3						1	1	10
1962		1			1			3							1	6
1963		1			1		1	3							1	7
1964		1			1			3							2	7
1965		1			1			3							1	6
1966	1	1			1			3						3	1	10
1967		1						3						4	1	9
1968	1	1				1		5						4	1	13
1969	2	1				1		4	1					5		14
1970	2	1	3			1		5	1					7		20
1971	2	1	3	4		1		5	1					7		24
1972		1	4	4		1		7		1				14		32
1973	2	1	4	4		1		7		1				12		32
1974	3	1	4	4		2		7						10		31
1977	4		4	3	3	1	1	7			3	4	1	11	1	43

Quelle: Publikation der Eidgenössischen Fremdenpolizei "Schweizer und Liechtensteiner im Ausland"



## Liechtensteiner in der Schweiz nach Wohnkantonen seit 1930

Wohnkanton	Absolute Zahlen					In Prozent				
	1930	1941	1950	1960	1970	1930	1941	1950	1960	1970
Zürich	490	386	453	468	486	26,6	24,8	25,6	25,4	25,1
Bern	42	26	48	58	58	2,3	1,7	2,7	3,1	3,0
Luzern	53	51	55	53	72	2,9	3,3	3,1	2,9	3,7
Uri	12	14	11	9	7	0,7	0,9	0,6	0,5	0,4
Schwyz	48	48	43	66	52	2,6	3,1	2,4	3,6	2,7
Obwalden	14	14	10	11	10	0,8	0,9	0,6	0,6	0,5
Nidwalden	1	4	9	20	11	0,0	0,3	0,5	1,1	0,6
Glarus	70	46	60	51	32	3,8	2,9	3,4	2,8	1,7
Zug	66	55	63	58	35	3,6	3,5	3,6	3,1	1,8
Freiburg	3	10	21	23	33	0,2	0,6	1,2	1,2	1,7
Solothurn	20	12	7	21	22	1,1	0,8	0,4	1,1	1,1
Baselstadt	36	47	57	61	71	1,9	3,0	3,2	3,3	3,7
Baselland	14	20	20	28	31	0,8	1,3	1,1	1,5	1,6
Schaffhausen	29	18	21	16	10	1,6	1,2	1,2	0,9	0,5
Appenzell A.-Rh.	27	24	22	22	25	1,5	1,5	1,2	1,2	1,3
Appenzell I.-Rh.	1	1	4	4	3	0,0	0,1	0,2	0,2	0,2
St. Gallen	488	414	475	456	552	26,5	26,6	26,8	24,8	28,5
Graubünden	173	117	96	105	89	9,4	7,5	5,4	5,7	4,6
Aargau	61	66	64	87	101	3,3	4,2	3,6	4,7	5,2
Thurgau	102	91	107	105	92	5,5	5,8	6,0	5,7	4,7
Tessin	16	25	15	12	16	0,9	1,6	0,9	0,7	0,8
Waadt	28	26	37	37	32	1,5	1,7	2,1	2,0	1,7
Wallis	1	1	8	11	7	0,0	0,1	0,5	0,6	0,4
Neuenburg	29	23	34	27	26	1,6	1,5	1,9	1,5	1,3
Genf	14	17	32	33	62	0,8	1,1	1,8	1,8	3,2
<b>TOTAL</b>	<b>1838</b>	<b>1556</b>	<b>1772</b>	<b>1842</b>	<b>1935</b>	<b>100,0</b>	<b>100,0</b>	<b>100,0</b>	<b>100,0</b>	<b>100,0</b>

Quelle: Eidgenössische Volkszählungen

# LAND- UND FORSTWIRTSCHAFT

## Landesfläche nach Nutzungskategorien 1975

	km <sup>2</sup>
Landwirtschaftliche Kulturfläche	38,9 <sup>1)</sup>
Alpenweiden	26,2 <sup>2)</sup>
Waldfläche	54,5 <sup>2)</sup>
Unproduktives und überbautes Land	40,4
Landesfläche	160,0

## Betriebe nach Grössenklassen und Betriebsform 1975 – Landwirtschaftszählung

Betriebsform	Betriebe mit einer Kulturfläche von ... ha										
	Total	0,-0,5	0,51-1	1,01-2	2,01-5	5,01-10	10,01-15	15,01-20	20,01-30	30,01-50	50,01+
<b>Graswirtschaft und Ackerbau</b>											
Reine Graswirtschaft	178	—	34	36	57	30	10	10	—	1	—
Graswirtschaft 2,1–10% Ackerland	92	—	6	16	31	24	7	5	2	1	—
Graswirtschaft mit 10,1–30% Ackerland	104	—	10	16	20	15	18	10	12	1	2
Kunstoffbetriebe	6	—	—	1	—	1	—	—	1	2	1
Getreidebaubetriebe	4	—	—	2	1	1	—	—	—	—	—
Hackfruchtbau- betriebe	32	—	7	2	—	3	2	5	10	1	2
Kombinierte Acker- baubetriebe	10	—	—	—	—	1	2	1	3	2	1
Kleinbetriebe mit weniger als 0,5 ha	81	81	—	—	—	—	—	—	—	—	—
<b>Weide- und Streue- betriebe</b>											
Weidebetriebe im Hügelland	15	—	—	3	2	6	—	2	2	—	—
Streuebetriebe	1	—	—	1	—	—	—	—	—	—	—
<b>Spezialbetriebe</b>											
Weinbaubetriebe	17	12	2	2	1	—	—	—	—	—	—
Intensivobstbau	4	2	—	1	1	—	—	—	—	—	—
Gemüsebau	21	1	2	5	6	—	2	1	2	2	—
Mehrere Kulturen	1	1	—	—	—	—	—	—	—	—	—
Schweinehaltung	12	4	1	2	2	1	2	—	—	—	—
Schafhaltung	3	—	—	1	—	1	1	—	—	—	—
<b>Übrige Betriebe</b>	1	—	—	—	—	—	—	—	—	1	—
<b>Insgesamt</b>	<b>582</b>	<b>101</b>	<b>62</b>	<b>88</b>	<b>121</b>	<b>83</b>	<b>44</b>	<b>34</b>	<b>32</b>	<b>11</b>	<b>6</b>

1) Quelle: Landwirtschaftliche Betriebszählung 1975

2) Quelle: Erhebung des Forstamtes 1975

## Betriebe nach Grössenklassen, Nutzfläche und nach Gemeinden 1975

Gemeinden	Landwirtschafts- betriebe	Zahl der Betriebe mit einer Kulturfäche von ... ha						Landwirtschaftliche Nutzfläche	
		0 - 1	1,01-5	5,01-10	10,01-20	20,01-50	50,01 +	Betriebe	Fläche ha
Vaduz	37	12	7	5	8	4	1	36	331
Triesen	45	20	12	5	5	2	1	43	275
Balzers	86	22	45	7	5	7	—	85	449
Triesenberg	98	26	43	16	11	2	—	91	457
Schaan	71	19	21	9	11	9	2	70	671
Planken	6	1	3	2	—	—	—	6	22
Eschen	76	26	27	6	7	10	—	74	478
Mauren	50	16	14	7	9	3	1	48	364
Gamprin	29	4	10	9	5	1	—	29	189
Ruggell	56	13	12	13	14	4	—	54	420
Schellenberg	28	4	15	4	3	1	1	27	236
Liechtenstein	582	163	209	83	78	43	6	563	3892

## Landwirtschaftsbetriebe und Fläche nach Besitzvarianten und Gemeinden 1975 — Fläche in Aren

Gemeinden	Betriebe mit Land		Betriebe mit nur eigenem Land		Betriebe mit eigenem, sowie Pacht und Nutzniessungsland			Betriebe mit nur Pacht- und Nutzniessungsland			
	Anzahl	Fläche	Anzahl	Fläche	Fläche			Anzahl	Fläche	Nutzniessungsland	
					eigenes Land	Pacht- land	Nutzniessungsland				
Vaduz	36	29767	8	559	24	7363	19129	417	4	2299	—
Triesen	43	25511	17	1972	20	6263	9416	369	6	7491	—
Balzers	85	42091	9	773	65	8696	27513	1981	11	3077	51
Triesenberg	91	42305	29	4306	60	14417	15057	7325	2	870	330
Schaan	70	65869	17	2756	44	8593	43597	623	9	10300	—
Planken	6	2249	2	231	4	263	1755	—	—	—	—
Eschen	74	47007	13	968	58	7189	33223	655	3	4972	—
Mauren	48	36435	13	1101	33	6785	22787	1102	3	3623	1037
Gamprin	29	18281	5	381	24	6699	11192	9	—	—	—
Ruggell	54	40881	6	465	46	11494	27786	495	2	641	—
Schellenberg	27	22901	7	1158	18	4461	15781	—	2	1501	—
Liechtenstein	563	373297	126	14670	396	82223	227236	12976	42	34774	1418

## Hauptfutterfläche nach Kulturarten und Gemeinden 1975 – Flächen in Aren

Gemeinden	Landwirtschaftl. Nutzfläche		Hauptfutterfläche		Kunst- u. Acker- futterbau		Naturwiesen		Weiden	
	Betriebe	Fläche	Betriebe	Fläche	Betriebe	Fläche	Betriebe	Fläche	Betriebe	Fläche
Vaduz	36	33100	26	28618	16	5587	25	11468	22	11563
Triesen	43	27512	41	27169	5	2929	41	20984	16	3256
Balzers	85	44896	77	42822	29	6821	77	31171	45	4830
Triesenberg	91	45672	91	45624	1	160	91	38629	35	6835
Schaan	70	67095	58	38502	26	10629	56	19213	32	8660
Planken	6	2211	6	2211	—	—	6	2211	—	—
Eschen	74	47785	71	35667	14	4962	70	22008	36	8697
Mauren	48	36443	46	31744	17	7330	40	17260	21	7154
Gamprin	29	18888	26	16017	9	699	25	11078	20	4240
Ruggell	54	41985	53	36219	20	1774	53	31298	34	3147
Schellenberg	27	23570	26	21495	6	3339	25	16287	8	1869
Liechtenstien	563	389157	521	326088	143	44230	509	221607	269	60251

## Landwirtschaftlich genutztes Land nach Hauptkulturen und Gemeinden 1975 – Flächen in Aren

Gemeinden	Landwirtschaftl. Nutzfläche		Offenes Ackerland	Futterbau <sup>1)</sup>	Rebland	Obstbau- Intensiv- kulturen	Steuer u. Torfland	Übriges Kulturland
	Betriebe	Fläche						
Vaduz	36	29275	8604	19806	743	105	15	2
Triesen	43	25044	2591	22337	70	10	36	—
Balzers	85	41257	7119	33882	49	—	203	4
Triesenberg	91	41065	208	40857	—	—	—	—
Schaan	70	64921	36837	27374	180	40	415	75
Planken	6	2211	—	2211	—	—	—	—
Eschen	74	45920	15446	29072	—	291	1111	—
Mauren	48	35374	10920	23855	27	—	572	—
Gamprin	29	17615	3144	14077	108	32	245	9
Ruggell	54	39054	4604	31691	—	—	2747	12
Schellenberg	27	22210	3524	17420	—	—	1266	—
Liechtenstein	563	363946	92997	262582	1177	478	6610	102

1) Ohne umgerechnete Sömmerungswiesen

## Offenes Ackerland nach Nutzungsart und Gemeinden 1975 — Fläche in Aren

Gemeinden	Fläche Total	Getreidefläche	davon Brotgetreide	Futtergetreide	Knollen und Wurzelgewächse	davon Kartoffeln	Drescherbsen	Übriges Freilandgemüse	Silo und Grünmais
Vaduz	8604	1919	254	1665	659	414	101	938	4987
Triesen	2591	80	—	80	146	146	—	1	2364
Balzers	7119	1070	267	803	727	682	—	58	5264
Triesenberg	208	—	—	—	48	48	—	—	160
Schaan	36837	6511	22	6489	7937	2360	2622	10934	8833
Planken	—	—	—	—	—	—	—	—	—
Eschen	15446	3555	18	3537	2489	573	1335	3328	4739
Mauren	10920	1716	—	1716	539	260	150	1705	6810
Gamprin	3144	1368	24	1344	644	476	120	363	649
Ruggell	4604	1446	—	1446	633	545	133	840	1552
Schellenberg	3524	459	100	359	346	143	—	7	2712
Liechtenstein	92997	18124	685	17439	14168	5647	4461	18174	38070 <sup>2)</sup>

## Futterbau nach Nutzungsart und Gemeinden 1975 — Fläche in Aren

Gemeinden	Fläche <sup>1)</sup> Total	Kunstwiesen	Naturwiesen	Maiensäse	Umgerechnete Sömmerungsweiden
Vaduz	19806	600	11468	7738	3825
Triesen	22337	565	20984	788	2468
Balzers	33882	1520	31171	1191	3639
Triesenberg	40857	—	38629	2228	4607
Schaan	27374	1675	19213	6486	2174
Planken	2211	—	2211	—	—
Eschen	29072	232	22008	6832	1865
Mauren	23855	510	17260	6085	1069
Gamprin	14077	32	11078	2967	1273
Ruggell	31691	177	31298	216	2931
Schellenberg	17420	624	16287	509	1360
Liechtenstein	262582	5935	221607	35040	25211

1) Ohne umgerechnete Sömmerungsweiden

2) Davon Silo und Grünmais 38020 Are

## Nutztierbestand nach Gattung und Gemeinden 1975 — Landwirtschaftszählung

Gemeinde	Vieh- besitzer <sup>1)</sup>	Rind- vieh	Pferde	Esel, Maultiere	Schweine	Schafe	Ziegen	Nutz- hühner	Bienen- völker
Vaduz	24	553	17	3	339	77	2	339	34
Triesen	39	458	—	—	74	291	2	75	5
Balzers	83	795	10	—	1088	298	19	645	31
Triesenberg	61	437	—	—	72	218	16	57	—
Schaan	60	933	16	4	607	490	1	498	—
Planken	3	7	—	—	3	20	—	—	5
Eschen	64	617	21	—	233	159	3	369	170
Mauren	38	578	1	—	1119	73	—	227	59
Gamprin	25	268	—	—	104	32	—	204	—
Ruggell	51	680	4	—	192	203	—	502	45
Schellenberg	21	299	2	—	59	—	—	218	19
Liechtenstein	469	5625	71	7	3890	1861	43	3134	368

## Landwirtschaftsbetriebe nach Grössenklassen und Rindviehbestand 1975

Betriebe mit einer Kultur- fläche von ..... ha	Rindvieh- bestand	Rindvieh- besitzer	Besitzer von .....		Stück Rindvieh						
			1-4	5-10	11-15	16-20	21-30	31-40	41-50	51-100	101 +
Total	5625	288	56	78	40	21	42	25	11	8	7
0 — 1	4	2	2	—	—	—	—	—	—	—	—
1,01 — 2	41	15	14	1	—	—	—	—	—	—	—
2,01 — 5	412	78	34	42	2	—	—	—	—	—	—
5,01 — 10	790	75	6	33	27	8	1	—	—	—	—
10,01 — 15	775	39	—	2	10	10	13	4	—	—	—
15,01 — 20	923	33	—	—	1	1	21	8	2	—	—
20,01 — 30	1150	30	—	—	—	2	7	11	6	4	—
30,01 — 50	657	10	—	—	—	—	—	2	3	3	2
50,01 +	873	6	—	—	—	—	—	—	—	1	5

1) Landwirtschaftsbetriebe mit Rindvieh, Pferden, Maultieren, Schweinen, Schafen oder Ziegen

## Landwirtschaftliche Fahrzeuge nach Gemeinden 1975

Gemeinden	Vierrad u. Raupen-traktoren	Jeeps, Land- rover Unimog	Last- u. Liefer- wagen	Transporter ohne Selbst- ladevorr.	mit Selbst- ladevorr.	Selbstfahr- ladewagen	Gezogene- ladewagen	Einachs- traktoren, Motormäher
Vaduz	30	1	—	—	—	—	18	13
Triesen	21	3	—	1	—	1	12	18
Balzers	75	—	1	3	—	—	22	13
Triesenberg	12	5	—	13	—	12	—	72
Schaan	76	5	3	—	—	—	21	13
Planken	—	1	—	1	—	—	—	6
Eschen	74	1	1	1	—	1	25	33
Mauren	45	1	—	—	—	—	21	25
Gamprin	22	—	—	—	—	1	12	21
Ruggell	42	—	—	—	1	1	25	12
Schellenberg	28	—	1	—	—	—	6	21
Liechtenstein	425	17	6	19	1	16	162	247

## Landwirtschaftliche Betriebseinrichtungen nach Gemeinden 1975

Gemeinden	Gezogene Miststreuer	Druck- fässer	Handels- düngerstreuer für Traktoren	Traktor- anbau- pflüge	Eggen mit Zapfwellen- antrieb	Ablade- förderge- bläse	Heubelüf- tungsan- lagen	Melk- anlagen
Vaduz	10	2	8	18	1	12	12	17
Triesen	5	6	1	3	1	8	5	5
Balzers	14	17	4	14	4	34	4	16
Triesenberg	11	4	—	—	—	31	5	7
Schaan	12	8	22	33	27	15	10	13
Planken	—	—	—	—	—	—	—	—
Eschen	11	4	12	20	3	13	10	21
Mauren	15	13	8	14	8	12	15	16
Gamprin	2	—	2	2	1	5	1	8
Ruggell	3	1	1	5	—	18	11	22
Schellenberg	5	7	5	5	3	4	3	5
Liechtenstein	88	62	63	114	48	152	76	130

## Landwirtschaftsbetriebe nach Grössenklassen seit 1955

Betriebe mit einer Kulturfläche von .... ha	Jahr 1955	1965	1969	1975
Total	1365	890	752	563
0 - 0,5	240	124	130	82
0,51 - 1	154	78	73	62
1,01 - 2	230	161	103	88
2,01 - 3	198	125	91	50
3,01 - 5	298	168	116	71
5,01 - 10	203	147	111	83
10,01 - 15	29	59	61	44
15,01 - 20	5	13	35	34
20,01 - 30	4	10	19	32
30,01 - 50	4	3	10	11
50,01 - 70	-	1	1	5
70,01 +	-	1	2	1

## Betriebe mit hauptberuflichen Landwirten nach Grössenklassen seit 1955

Betriebe mit einer Kulturfläche von .... ha	Jahr 1955	1965	1969	1975
Total	640	333	229	191
0 - 0,5	*	-	1	-
0,51 - 1	*	3	1	-
1,01 - 2	*	6	5	5
2,01 - 3	*	11	3	1
3,01 - 5	*	73	21	13
5,01 - 10	*	136	80	51
10,01 - 15	*	65	55	41
15,01 - 20	*	23	35	32
20,01 - 30	*	9	17	32
30,01 - 50	*	5	10	10
50,01 - 70	*	1	-	5
70,01 +	*	1	1	1



## Landwirtschaftlich genutztes Land nach Hauptkulturen seit 1955 <sup>1)</sup>

Hauptkulturen	Jahr 1955	1965	1969	1975
Total	433408	409733	377157	363946
Offenes Ackerland	79011	57799	64798	92997
davon Getreidefläche	34235	19306	19372	16353
Futterbaufläche	329816	336224	292216	262582
davon Kunstwiesen	10092	9200	5444	5320
Naturwiesen	285313	247735	247384	156582
Rebland	1751	1068	1205	1177
Obst- Intensivkulturen	679	89	404	478
Streue- u. Torfland	21405	12851	17603	6610
Übrige Kulturfläche	746	1702	931	102

## Nutztierbestand nach Gattung seit 1955

Nutztiere	Jahr 1955	1965	1969	1975
Rindvieh	5262	5224	6207	4958
davon Kühe	2436	2376	2772	1843
Pferde	283	95	46	18
Esel, Maultiere	—	—	1	4
Schweine	3950	4458	4209	3164
Schafe	541	832	1274	172
Ziegen	368	95	60	5
Nutzhühner	21003	11266	7332	1712
Bienenvölker	690	375	426	136

1) Ohne Sömmerungsweiden

## Landwirtschaftliche Fahrzeuge und Betriebseinrichtungen seit 1955

Fahrzeuge, Betriebseinrichtungen	Jahr			
	1955	1965	1969	1975
Vierrad und Raupentraktoren	342 <sup>1)</sup>	457	469	425
Jeeps, Landrover, Unimog	11	34	16	17
Last- und Lieferwagen	*	7	*	6
Transporter ohne Selbstladevorricht.	*	*	*	19
Selbstfahrende Ladewagen	*	*	*	16
Gezogene Ladewagen	*	*	144	162
Einachstraktoren, Motormäher	118	293	270	247
Gezogene Miststreuer	*	56	62	88
Druckfräser	*	27	19	62
Handelsdüngerstreuer für Traktoren	*	*	*	63
Traktoranzaupflüge	*	92	*	114
Eggen mit Zapfenwellenantrieb	*	*	*	48
Abladefördergebläse, Elevatoren				
Förderschnecken	81	100	150	171
Heubelüftungsanlagen	—	67	77	76
Melkanlagen	14	103	129	130

## Landwirtschaftsbetriebe nach Gemeinden seit 1955

Gemeinde	Jahr			
	1955	1965	1969	1975
Vaduz	84	36	45	37
Triesen	108	75	64	45
Balzers	249	189	148	86
Triesenberg	142	104	107	98
Schaan	149	60	62	71
Planken	19	19	12	6
Eschen	175	110	100	76
Mauren	193	100	88	50
Gamprin	66	51	42	29
Ruggell	114	93	68	56
Schellenberg	67	61	47	28
Liechtenstein	1366	898	783	582

1) Davon 231 Autotraktoren

**ANZAHL LANDWIRTSCHAFTSBETRIEBE NACH GRÖSSENKLASSEN 1955 1965 und 1975**

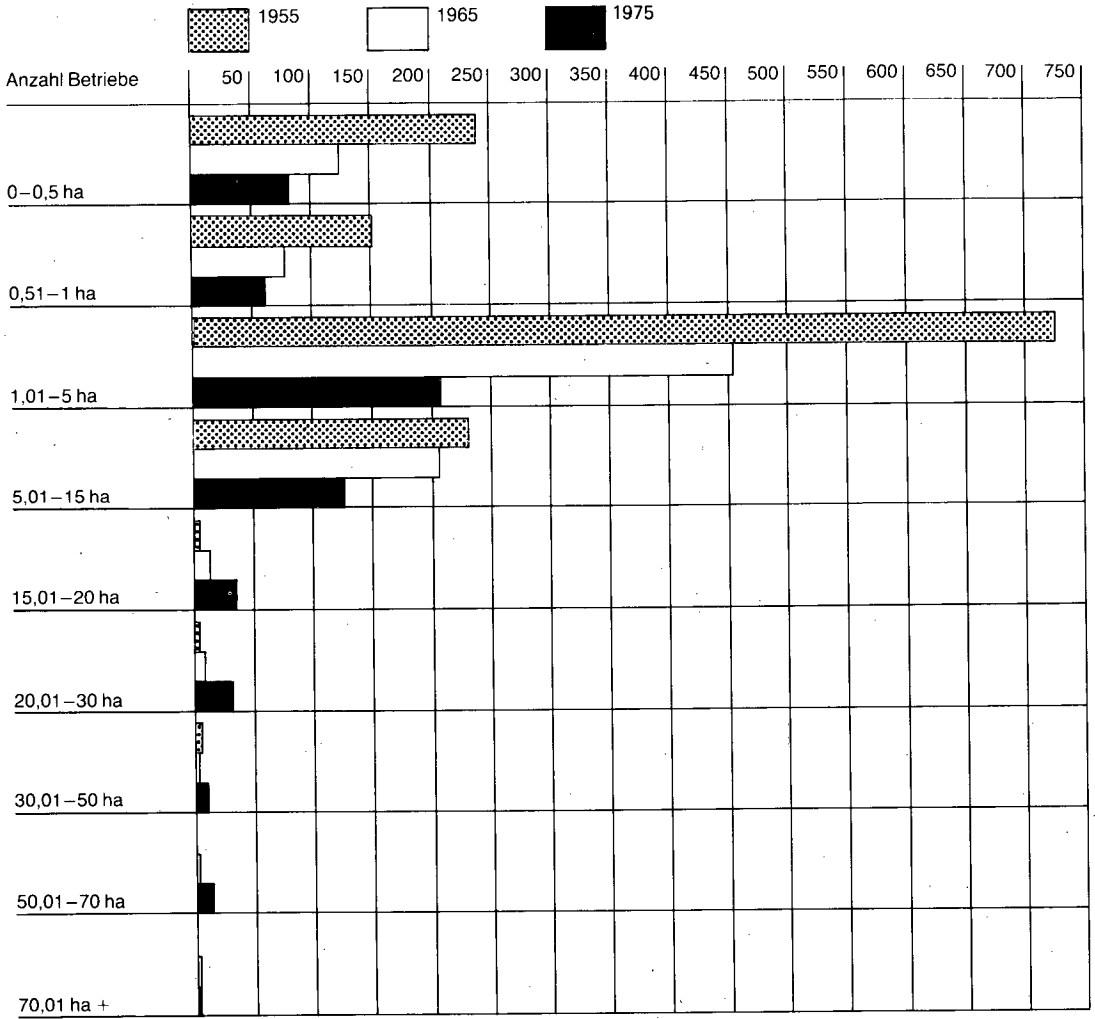

**BESITZVERHÄLTNISSSE 1975**

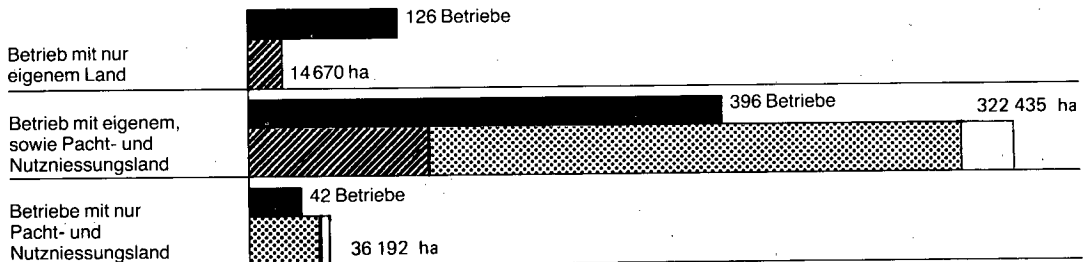

## Nutztierbestand nach Gattung und Gemeinden 1978

Gemeinde	Rindvieh	Pferde <sup>1)</sup>	Schweine	Schafe	Ziegen	Kanin- chen	Nutz- hühner	Bienen- völker
Vaduz	609	18	135	80	—	*	*	133
Triesen	485	3	57	419	5	*	*	174
Balzers	835	9	1269	275	51	*	*	157
Triesenberg	512	—	60	249	13	*	*	32
Schaan	961	36	439	505	6	*	*	98
Planken	8	—	1	32	—	*	*	—
Eschen	723	20	44	137	—	*	*	203
Mauren	475	8	502	77	1	*	*	233
Gamprin	259	3	59	27	—	*	*	19
Ruggell	695	7	111	61	—	*	*	77
Schellenberg	328	6	40	37	—	*	*	21
Liechtenstein	5890	110	2717	1899	76	*	*	1147

## Nutztierhalter nach Nutztiergattung und Gemeinden 1978

Gemeinde	Rindvieh	Pferde <sup>1)</sup>	Schweine	Schafe	Ziegen	Kanin- chen	Nutz- hühner	Bienen- völker
Vaduz	19	4	13	3	—	*	*	13
Triesen	17	3	12	18	2	*	*	18
Balzers	47	4	12	13	11	*	*	16
Triesenberg	38	—	14	10	3	*	*	2
Schaan	31	21	10	9	1	*	*	15
Planken	1	—	1	2	—	*	*	—
Eschen	27	10	12	4	—	*	*	20
Mauren	20	6	8	3	1	*	*	27
Gamprin	14	1	13	1	—	*	*	2
Ruggell	34	5	17	5	—	*	*	6
Schellenberg	14	5	4	2	—	*	*	5
Liechtenstein	262	59	116	70	18	*	*	124

1) Einschliesslich Ponies, Esel und Maultiere

Quelle: Erhebung des Tierseuchenfonds

## Rindvieh nach Nutzungsart und Pferde seit 1977

Jahr	Rindvieh zur Zucht und Nutzung					davon Mastvieh über 1 Jahr	Pferde <sup>1)</sup>
	Total	Kühe	Rinder über 2 Jahre	Rinder 1 bis 2 Jahre	Kälber u. Jungvieh bis 1 Jahr		
1977	5897	2368	756	1420	1353	*	94
1978	5890	2372	841	1200	1477	883	110

## Schweine nach Nutzungsart und andere Nutztiere seit 1977

Jahr	Schweine Total	davon Mutter- schweine	Mast- schweine über 4 Monate	Ferkel u. Fasel- schweine bis 4 Monate	Schafe	Ziegen	Kanin- chen	Nutz- hühner	Bienen- völker
1977	3544	*	*	*	2021	73	*	*	1156
1978	2717	271	1229	*	1899	76	*	*	1147

*1) Einschliesslich Ponies, Esel und Maultiere*

*Quelle: Erhebung des Tierseuchenfonds*

## Nutztierbestand nach Gattung und Nutzungsart 1945 bis 1972 – Viehzählung

Jahr	Rindvieh										Pferde Total	Ponies Esel- Maultiere Total	
	Total	Zur Zucht und Nutzung					Kühe	Zucht- stiere	Ochsen	Zur Mast			
		Kälber zur Aufzucht	Jung- vieh 1/2 bis 1 Jahr	Rinder von 1–2 Jahren	Rinder von über 2 Jahren	Kälber				Jungvieh Rinder Stiere Ochsen			
1945	5821	838	386	909	849	2541	34	186	78	—	316	2	
1947	5295	751	331	818	740	2377	31	182	65	—	357	—	
1951	5936	1073	336	947	753	2611	38	107	71	—	340	—	
1955	5548	895	266	907	756	2568	40	25	91	—	295	—	
1958	5898	908	341	1011	885	2628	40	13	72	—	260	—	
1961	6198	1009	426	1028	836	2757	34	6	102	—	179	2	
1964	5763	851	296	906	830	2561	29	4	205	81	129	—	
1967	6144	899	385	864	699	2507	39	—	594	157	92	13	
1969 <sup>1)</sup>	6207	—	—	—	—	2372	—	—	—	—	46	—	
1972	5228	694	327	745	645	2085	51	—	403	278	43	31	

## Nutztierbestand nach Gattung und Nutzungsart 1945 bis 1972 – Viehzählung

Jahr	Schweine					Schafe Total	Weibliche Zucht- schafe	Ziegen Total	Kaninchen Total	Geflügel Total	Davon Leg.-u. Zucht- hühner	Bienen- völker Total
	Total	Zucht- eber	Mutter- schweine	Ferkel- und Fasel- schwei- ne von 2–6 Monaten	Mast- schweine							
1945	3875	11	343	3100	421	691	—	779	—	—	—	—
1947	3327	15	365	2508	439	601	—	782	—	32892	28512	—
1951	3704	12	460	2629	603	843	—	775	—	33183	—	1163
1955	3635	17	719	2553	346	—	—	—	—	—	—	—
1958	4740	31	869	3453	387	—	—	—	—	—	—	—
1961	5150	34	814	3727	575	1030	—	231	—	26020	19857	1064
1964	4748	29	685	3714	320	—	—	—	—	18531	15558	1144
1967	4315	25	635	3285	370	1116	—	103	3451	14475	13469	983
1969 <sup>1)</sup>	4209	—	—	—	—	1274	—	60	—	7332	5681	—
1972	3806	22	423	2934	427	1764	894	64	2949	6215	6060	846

<sup>1)</sup> Landwirtschaftszählung 1969

## Nutztierbesitzer und Nutztierbestand nach Gattung seit 1812 – Viehzählung

Jahr	Rindvieh			Pferde		Schweine		Schafe		Ziegen		Hühner		Gänse Enten	Bienenvölker	
	Be- sitzer	Stück	davon Kühe	Be- sitzer	Stück	Be- sitzer	Stück	Be- sitzer	Stück	Be- sitzer	Stück	Be- sitzer	Stück		Be- sitzer	Stück
1812		4377	1843		360		955		1061		709					
1815		4487	1835		422		430		1321		694					
1861		4867	2090		424		915		1614		1737					
1868		4393	1895		381		952		931		1303					
1880		5297	2240		348		698									
1886		3772	2155		300		1803		885		1863					
1891		4681	2031		302		1355		754		1550					
1901		4832	2305		313		2118		460		1252					
1911		5573	2363		286		2085		227		1023					
1921		5231	2404		403		1534		1147		993					
1929	1032	5454	2479	253	307	927	1798		258		627	1134	22214	540		993
1931	1041	6369		290	374	1003	3002	124	611	277	918	1378	23644	376	99	1096
1933	1102	6751	2757			959	2544									
1938	1005	6872	2577			1205	3715									
1945	1037	5821	2541	243	316	1396	3875	135	691	329	779		22691			
1946		5759	2528		358		3050		636		816		27657	76		1233
1947	1027	5294	2377	249	357	1150	3327	115	601	305	782	1610	32892			
1950	958	5658	2519	258	340	1122	3397	99	699	235	694	1658	32160			
1951	971	5926	2611	258	340	1110	3704	142	843	250	775	1666	33013	125	145	1163
1955	881	5548	2568	233	295	911	3635									
1958	828	5898	2628	202	260	846	4740									
1961	751	6198	2757	150	179	908	5150	89	1030	99	231	1169	25934	86	133	1064
1964	616	5763	2561	104	129	651	4748					820	18531		119	1144
1967	504	6144	2507	75	92	558	4315	94	1116	40	103	670	14377	98	108	983
1972	338	5228	2085	27	43	315	3806	83	1764	22	64	392	6060	155	85	846
1977 <sup>1)</sup>	278	5897	2368	52	94	135	3544	76	2021	17	73	*	*	*	123	1156
1978	262	5890	2372	59	110	116	2717	70	1899	18	76	*	*	*	*	1147

1) Quelle: Seit 1977 Landwirtschaftsamt, Kartei des Tierseuchenfonds

## Milchlieferungen und -verarbeitung nach Sammelstellen 1977

Sammelstellen	Verkehrsmilch	Konsummilch roh	pasteurisiert	Milch für Joghurt	Schlagrahm	Diverse	Butter kg	Sauerkäse kg	Verarbeitungsmilch	Lieferung an den Milchhof
Vaduz	861248	—	—	—	—	—	—	—	—	861248
Triesen	681921	—	—	—	—	—	—	—	—	681921
Balzers	764702	41419	16996	—	12170	—	—	—	204552	489565
Mäls	280761	31118	10385	—	—	—	—	—	—	239258
Triesenberg	388322	65321	—	—	—	2550	—	5050	88041	232410
Schaan	917294	—	—	—	—	—	—	—	—	917294
Planken	—	—	—	—	—	—	—	—	—	—
Eschen	600723	20285	—	—	—	—	—	—	33317	547121
Nendeln	89705	—	—	—	—	—	—	—	—	89705
Mauren	690119	31209	—	—	—	—	—	—	—	658910
Schaanwald	6148	6148	—	—	—	—	—	—	—	—
Gamprin	345586	15034	—	—	—	—	—	—	—	330552
Ruggell	1202299	29247	—	—	1940	—	—	—	1171112	—
Schellenberg	300164	13420	—	—	—	—	—	—	—	286744
Milchhof	—	225324	636940	47006	1045401	28135	—	5138	3351922	—
TOTAL	7128992	478525	664321	47006	1059511	30685	—	10188	4848944	5334728



Milchlieferungen und -verarbeitung seit 1950 <sup>1)</sup> — in 100 kg

Jahr	Milchlieferung	Milchverwertung			Produktion aus Verarbeitungsmilch			Kasein Joghurt	Kuhbestand im Frühjahr
		Konsum- und Pastmilch	Verarbeitungsmilch	Alpen-Verbrauch, Abgabe	Butter	Schlagrahm	Käse		
1950	33300	12900	20400	*	900	*	*	*	2519
1951	36800	13400	23400	*	*	*	*	*	2611
1952	40500	14000	26500	*	*	*	*	*	*
1953	45700	15200	30500	*	1093	*	905	*	*
1954	45800	14900	30900	*	1067	*	1040	*	2861
1955	43000	15400	27600	*	907	*	837	*	2568
1956	45500	15300	30200	*	956	*	933	*	*
1957	48000	16300	31700	*	839	*	721	*	*
1958	47800	16600	31200	*	823	*	841	*	2628
1959	49600	17300	32300	*	887	*	770	*	*
1960	54800	17600	35900	1300	649	*	781	*	*
1961	54400	17800	36000	600	734	*	688	*	2757
1962	58200	18000	38900	1300	688	*	474	*	*
1963	56500	18100	36700	1700	553	*	540	*	*
1964	53781	18812	33268	1701	226	104	362	634	2561
1965	56827	17859	37134	1834	204	123	384	637	*
1966	57580	18153	38077	1350	180	229	383	*	*
1967	61640	15649	43941	2050	132	178	381	226	2507
1968	61733	16722	45011	*	1753	*	400	249	*
1969	60753	14114	46639	*	256	145	312	156	2372
1970	61257	14321	46936	*	237	150	207	211	*
1971	56999	13610	43389	*	180	148	230	238	*
1972	57311	24962	43177	*	64	145	159	255	2085
1973	55346	20883	43024	*	40	120	157	211	*
1974	58376	12129	44497	*	15	2438	153	268	*
1975	62701	12294	46237	*	10	3626	160	474	2129
1976	66735	12166	45421	*	5	8615	115	475	*
1977	71290	11428	48489	*	—	10595	102	470	2368

1) Eigenverbrauch der landwirtschaftlichen Bevölkerung ist nicht erfasst

Quelle: Rechenschaftsberichte der Fürstlichen Regierung, Landwirtschaftliche Beratungsstelle

## Obstbaumbestand nach Betriebsformen und Obstarten 1961 und 1971

Betriebsarten	Jahr	Kernobstbäume		Steinobstbäume			Andere Obstbäume			TOTAL
		Apfelbäume	Birnbäume	Kirschbäume	Zwetschgen-, Pflaumenbäume	Pfirsichbäume	Aprikosenbäume	Quittenbäume	Nussbäume	
Landwirtschaftlicher Feldobstbau	1961	26363	10132	3221	8256	81	43	181	1141	49418
	1971	17238	6560	2139	4845	40	32	140	828	31822
Erwerbsobstbau Intensivkulturen	1961	910	164	18	331			2	8	1433
	1971	2351	64	3	14	3				2435
Zusammen Feld- und Erwerbsobstbau TOTAL	1961	27273	10296	3239	8587	81	43	183	1149	50851
	1971	19589	6624	2142	4859	43	32	140	828	34257

## Feldobstbaumbestand nach Obstarten und Gemeinden 1961 und 1971

Gemeinden	Hoch-, Halb- und Niederstämme								
	Apfelbäume	Birnbäume	Kirschbäume	Zwetschgen- und Pflaumenbäume	Pfirsichbäume	Aprikosenbäume	Quittenbäume	Nussbäume	Obstbäume im ganzen
Vaduz	1226	385	223	242	3	2	7	79	2167
Triesen	2530	726	257	601	5	1	19	73	4212
Balzers	3189	913	657	611	5	8	66	96	5545
Triesenberg	1031	287	159	51				8	1536
Schaan	2217	813	140	241	3	5	5	121	3545
Pianken	171	120	45	25				1	362
Eschen	2308	998	226	1067	7	1	15	105	4727
Mauren	1549	970	225	914	10	6	7	161	3842
Gamprin	886	498	99	481	5	3	12	72	2056
Ruggell	1518	474	34	238	1	4	7	54	2330
Schellenberg	613	376	74	374	1	2	2	58	1500
TOTAL 1971	17238	6560	2139	4845	40	32	140	828	31822
TOTAL 1961	26363	10132	3221	8256	81	43	181	1141	49418

## Erwerbsobstbau – Apfelbaumbestand nach Sorten und Alter 1971

Sorte	Anzahl Bäume nach Alter - Standjahr											Total
	1961 und früher	1962	1963	1964	1965	1966	1967	1968	1969	1970	1971	
10 Berlepsch	12	—	—	—	—	15	—	—	—	—	—	27
11 Berner Rosen	4	—	—	—	—	8	—	—	—	—	—	12
12 Boskoop	—	—	—	—	—	9	—	—	—	—	—	9
15 Cox 'Orange Reinette	13	7	—	—	—	—	—	4	—	—	—	24
17 Delicious (Red)	8	—	—	—	—	—	—	—	—	—	—	8
19 Glockenapfel	—	—	—	—	—	—	—	6	—	—	—	6
20 Golden Delicious	38	121	—	—	—	83	53	452	—	—	—	747
21 Goldparmäne	3	—	—	—	—	—	—	—	—	—	—	3
23 Gravensteiner	12	—	—	—	—	17	1	10	—	—	—	40
25 Idared	—	—	—	—	—	—	2	53	—	—	—	55
26 Ingrid Marie	1	—	—	—	—	—	—	—	—	—	—	1
27 James Grieve	2	—	—	—	—	—	—	—	—	—	—	2
31 Jonathan	17	—	45	—	—	26	89	735	—	—	—	912
35 Kidd's Orange Red	—	—	—	—	—	5	—	—	—	6	—	11
40 Maigold	—	—	—	—	—	4	—	152	—	—	—	156
44 Ontario	—	—	—	—	—	—	6	—	—	—	—	6
49 Stark Earliest	—	—	—	—	—	8	1	26	—	—	—	35
55 Calfit (weisser Wintercalfit)	12	—	—	—	—	—	—	—	—	—	—	12
68 Andere Apfelsorten	3	—	—	—	—	—	—	—	—	—	—	3
69 Nicht bestimmbare Apfelsorten	—	—	—	—	—	—	—	—	—	—	—	—
<b>TOTAL</b>	<b>125</b>	<b>128</b>	<b>45</b>	<b>—</b>	<b>—</b>	<b>175</b>	<b>152</b>	<b>1438</b>	<b>—</b>	<b>6</b>	<b>—</b>	<b>2069</b>

## Weinernte nach Gemeinden seit 1954 — in hl

Jahr	Vaduz	Triesen	Balzers	Schaan	Eschen	Mauren	Gamprin Bendern	Total	Davon Weisswein
1954	219,6	75,2	25,9	20,0				340,7	
1955	466,2	48,1	28,3	10,0				552,6	
1956	230,0		30,0					260,0	
1957	281,8	3,5	25,0					310,3	
1958	367,3	5,6	53,0	42,0				467,9	
1959	425,3	7,5	5,0	55,0	5,0			497,8	
1960	466,5	30,0	46,4	25,9	3,2			572,0	
1961	590,0	75,0	88,0	40,0				793,0	
1962	449,6	21,0	20,0	80,5	3,7			574,8	
1963	262,7	70,0	16,3	31,9	1,0			381,9	
1964	515,0	74,0	100,0	63,0	5,6			757,6	
1965	423,1	74,9	92,8	31,0	1,7			623,5	6,2
1966	284,0	80,0	34,1	39,9	2,1			435,1	4,6
1967	190,1	48,0	30,9	20,7	1,4	1,5		292,6	7,5
1968	500,0	121,7	49,2	54,2	3,4	7,1		735,6	12,0
1969	381,9	67,0	50,4	35,6	2,5	14,5		551,9	9,0
1970	468,6	92,4	88,3	49,5	3,1	13,5		715,5	19,5
1971	260,8	75,3	27,6	27,4	1,9	8,7		420,2	18,5
1972	297,7	45,6	21,9	14,0	0,8			380,0	15,8
1973	517,8	88,0	33,6	25,7	2,1	10,3	5,8	683,3	29,0
1974	265,8	56,8	48,0	25,0	2,0	10,4		408,0	10,3
1975	366,3	60,0	61,6	58,5	2,7	13,1	9,8	572,0	39,9
1976	355,1	101,3	73,7	58,9	2,5	7,7	18,8	618,0	58,7
1977	349,6	47,0	57,3	51,3	2,1	9,5	20,6	537,4	59,5

Quellenangabe: Rechenschaftsberichte der Fürstlichen Regierung

## Nachhaltigkeitskontrolle seit 1951/52

Wirtschaftsjahr	Eingerechnete Waldfläche <sup>1)</sup>		Einrich- tungs- jahr	Wirtschaftswald						
	Wirt- schafts- wald r.B. <sup>2)</sup> ha	Schutz wald a.r.B. <sup>3)</sup> ha		Vorrat	Hiebsatz	Nutzung	Über- nutzung	Ein- sparung	Über- nutzung in der laufen- den Wirt- schafts- periode	Ein- sparung in der laufen- den Wirtsch.- periode
				pro ha	pro Jahr	sv	sv	sv	sv	sv
1951/52	2378	595			7900	9725	1933	108	11005	179
1952/53	2375	601			9590	11223	1701	68	6263	206
1953/54	2375	601			8070	7783	423	710	6402	426
1954/55	2375	601			8070	23033	14963		10865	
1955/56	2375	601			8070	5319	283	3034	18358	244
1956/57	2375	601			8070	6517	362	1915	17309	610
1957/58	2375	601			8070	8799	1060	331	18363	751
1958/59	2376	603			7890	7495	513	908	14553	1071
1959/60	2387	603			7730	8252	958	436	13177	794
1960/61	2392	626			7980	8383	935	531	11238	880
1961/62	2380	636			7980	8577	1160	563	10027	966
1962/63	2380	636			7980	9202	1353	131	11007	724
1963/64	2380	636			7980	8068	990	902	8782	770
1964/65	2380	636			7980	8544	1269	705	9568	992
1965/66	2380	636			7980	8380	1096	696	10312	1336
1966/67	2380	636			7980	13801	6629	808	16152	1355
1967/68	2384	636			7960	4474	21	3507	14743	3432
1968/69	2384	637			7960	7111	1081	1930	15712	5250
1969/70	2384	637			7960	10006	3141	1095	17676	5168
1970/71	2384	637			8310	12551	4575	334	21603	4463
1971/72	2254	836			7760	9817	2536	1679	15550	4674
1972/73	2237	871			8960	11707	3044	297	18025	5645
1973/74					8960	13133	4532	359	22404	5851
1974/75					8960	11592	2787	155	24520	5335
1975/76	2237	871			8960	8061	1192	2091	24958	6672
1976/77	2253	*			9260	11366	2697	591	27189	6685

1) Nicht eingerichtet: Alpwaldung und Privatwaldung

2) r.B. Waldfläche im regelmässigen Betrieb, teils kluppiert, teils nicht kluppiert

3) a.r.B. Waldfläche im ausserregelmässigen Betrieb, stets nicht kluppiert

4) sv = ungefähr Festmeter m<sup>3</sup>

Quelle: Rechenschaftsberichte der Fürstlichen Regierung und Forstamtlicher Rechenschaftsbericht

## Holzverwertung nach Waldbezirken 1976/1977

Waldbezirk	Eigenbedarf			Losholz			Taxholz		
	Nutzholz m <sup>3</sup>	Brennholz m <sup>3</sup>	Total m <sup>3</sup>	Nutzholz m <sup>3</sup>	Brennholz m <sup>3</sup>	Total m <sup>3</sup>	Nutzholz m <sup>3</sup>	Brennholz m <sup>3</sup>	Total m <sup>3</sup>
Gemeinden									
Vaduz	—	—	—	—	40	40	—	—	—
Triesen	17	—	17	—	66	66	—	10	10
Balzers	—	—	—	—	150	150	—	9	9
Triesenberg	71	—	71	—	71	71	—	21	21
Schaan	32	—	32	—	153	153	7	—	7
Planken	—	—	—	—	21	21	—	—	—
Eschen	—	—	—	—	114	114	—	6	6
Mauren	—	—	—	—	—	—	—	—	—
Gamprin	4	—	4	—	—	—	—	—	—
Ruggell	—	—	—	—	—	—	—	—	—
Schellenberg	—	—	—	—	—	—	—	—	—
Fürstliche Domäne	—	—	—	—	—	—	—	—	—
Alpengen. Kleinsteg	—	—	—	—	—	—	—	—	—
Alpengen. Gross-Steg	—	—	—	—	—	—	—	—	—
Windschutz	—	—	—	—	—	—	—	—	—
Private und Nutzungsberechtigte	99	27	126	—	—	—	—	—	—
<b>T O T A L</b>	<b>223</b>	<b>27</b>	<b>250</b>	<b>—</b>	<b>615</b>	<b>615</b>	<b>7</b>	<b>46</b>	<b>53</b>
In Prozent	1,74	0,21	1,95	—	4,80	4,80	0,05	0,36	0,41

Quelle: Rechenschaftsberichte der Fürstlichen Regierung

## Holzverwertung nach Waldbezirken 1976/1977

Waldbezirk	Verkauf			Vorrat			Total (ohne Vorrat)		
	Nutzholz m <sup>3</sup>	Brennholz m <sup>3</sup>	Total m <sup>3</sup>	Nutzholz m <sup>3</sup>	Brennholz m <sup>3</sup>	Total m <sup>3</sup>	Nutzholz m <sup>3</sup>	Brennholz m <sup>3</sup>	Total m <sup>3</sup>
<b>Gemeinden</b>									
Vaduz	977	56	1033	—	4	4	977	96	1073
Triesen	1097	89	1186	—	19	19	1114	165	1279
Balzers	1464	76	1540	—	—	—	1464	235	1699
Triesenberg	944	46	990	—	110	110	1015	138	1153
Schaan	1615	182	1797	—	—	—	1654	335	1989
Planken	506	—	506	—	—	—	506	21	527
Eschen	1389	53	1442	—	85	85	1389	173	1562
Mauren	901	135	1036	—	—	—	901	135	1036
Gamprin	806	39	845	—	—	—	810	39	849
Ruggell	428	53	481	—	—	—	428	53	481
Schellenberg	308	65	373	—	6	6	308	65	373
Fürstliche Domäne	324	75	399	—	6	6	324	75	399
Alpengen. Klein-Steg	99	8	107	—	—	—	99	8	107
Alpengen. Gross-Steg	—	—	—	—	—	—	—	—	—
Windschutz	135	8	143	—	—	—	135	8	143
Private und Nutzungs- berechtigte	13	2	15	—	—	—	112	29	141
<b>TOTAL</b>	<b>11006</b>	<b>887</b>	<b>11893</b>	<b>—</b>	<b>230</b>	<b>230</b>	<b>11236</b>	<b>1575</b>	<b>12811</b>
In Prozent	85,91	6,93	92,84	—	—	—	87,70	12,30	100,0

Quelle: Rechenschaftsberichte der Fürstlichen Regierung

## Holzverwertung seit 1952/53

Wirtschaftsjahr	Eigenbedarf			Losholz			Taxholz		
	Nutzholz m <sup>3</sup>	Brennholz m <sup>3</sup>	Total m <sup>3</sup>	Nutzholz m <sup>3</sup>	Brennholz m <sup>3</sup>	Total m <sup>3</sup>	Nutzholz m <sup>3</sup>	Brennholz m <sup>3</sup>	Total m <sup>3</sup>
1952/53	486	429	915	1540	3995	5535	110	469	579
1953/54	265	476	741	1134	4668	5802	164	206	370
1954/55	707	1029	1736	2090	5951	8041	316	80	396
1955/56	282	287	569	846	3810	4656	274	108	382
1956/57	558	379	937	1025	3130	4155	167	50	217
1957/58	616	452	1068	1094	3640	4734	203	43	246
1958/59	305	305	610	799	2754	3553	259	24	283
1959/60	742	370	1112	669	3023	3692	175	58	233
1960/61	434	306	740	782	2654	3436	147	366	513
1961/62	373	221	594	582	2440	3022	225	240	465
1962/63	374	263	637	510	2661	3171	249	138	387
1963/64	358	237	595	576	2229	2805	184	218	402
1964/65	356	134	490	450	1927	2377	134	173	307
1965/66	248	81	329	590	1597	2187	104	215	319
1966/67	261	78	339	161	1536	1697	156	125	281
1967/68	421	32	453	21	1457	1478	141	157	298
1968/69	149	33	182	221	1073	1294	67	66	133
1969/70	487	46	533	—	847	847	82	37	119
1970/71	144	8	152	—	763	763	4	82	86
1971/72	301	49	350	—	764	764	10	20	30
1972/73	187	52	239	—	628	628	7	109	116
1973/74	157	36	193	—	932	932	27	80	107
1974/75	307	45	352	—	779	779	12	165	177
1975/76	66	6	72	—	689	689	9	20	29
1976/77	223	27	250	—	615	615	7	46	53



## Holzverwertung seit 1952/53

Wirtschaftsjahr	Verkauf			Vorrat			Total (ohne Vorrat)		
	Nutz- holz m <sup>3</sup>	Brenn- holz m <sup>3</sup>	Total m <sup>3</sup>	Nutz- holz m <sup>3</sup>	Brenn- holz m <sup>3</sup>	Total m <sup>3</sup>	Nutz- holz m <sup>3</sup>	Brenn- holz m <sup>3</sup>	Total m <sup>3</sup>
1952/53	2535	2533	5068	312	311	623	4983	7737	12720
1953/54	3755	1730	5485	24	80	104	5342	7160	12502
1954/55	9963	2224	12187	382	561	943	13458	9845	23303
1955/56	3741	1618	5359	372	117	489	5515	5940	11455
1956/57	3007	1580	4587	70	44	114	4827	5183	10010
1957/58	3859	1283	5142	52	136	188	5824	5554	11378
1958/59	2752	1755	4507	24	118	142	4139	4956	9095
1959/60	3764	1193	4957	290	412	702	5640	5056	10696
1960/61	3695	1468	5163	102	175	277	5160	4969	10129
1961/62	4920	1750	6670	36	330	366	6100	4651	10751
1962/63	4045	1995	6040	236	169	405	5178	5057	10235
1963/64	4358	1882	6240	82	298	380	5476	4566	10042
1964/65	4430	1875	6305	22	337	359	5370	4109	9479
1965/66	4683	1505	6188	125	216	341	5625	3398	9023
1966/67	4615	1114	5729	5226	667	5893	5193	2853	8046
1967/68	6759	864	7623	236	419	655	7342	2510	9852
1968/69	5028	1080	6108	10	173	183	5465	2252	7717
1969/70	7799	816	8615	660	405	1065	8368	1746	10114
1970/71	9671	856	10527	295	530	825	9819	1709	11528
1971/72	9097	625	9722	146	325	471	9408	1458	10866
1972/73	9121	667	9788	27	199	226	9315	1426	10741
1973/74	12005	1250	13255	22	385	407	12189	2298	14487
1974/75	9101	940	10041	426	412	838	9420	1929	11349
1975/76	7577	1000	8577	21	288	309	7652	1752	9367
1976/77	11006	887	11893	—	230	230	11236	1575	12811

## Subventionierte Schutzwaldaufforstungen nach Baumarten seit 1958/59

Wirtschaftsjahr	Nadelhölzer					Laubhölzer						Sträucher Weiden 1)	Total Nadelhölzer Laubhölzer Sträucher
	Fichten	Weisstannen	Wald-föhren	Berg-föhren	Lärchen	Nadelhölzer zusammen	Ahorne	Eschen	Erlen	Andere	Laubhölzer zusammen		
1958/59	20250	—	1850	1050	9450	32600	6900	850	13000	4100	24850	9000	66450
1959/60	18350	—	12500	1200	4100	36150	2100	500	6700	1050	10350	17750	64250
1960/61	16900	—	4350	7450	12500	41200	1900	—	24950	—	26850	9400	77450
1961/62	17100	800	2800	9200	4700	34600	1200	400	31200	—	32800	7400	74800
1962/63	64650	—	24400	—	2700	91750	250	1050	16000	—	17300	5100	114150
1963/64	59500	—	27250	7400	9800	103950	300	—	10300	—	10600	4650	119200
1964/65	24500	—	9550	—	4600	38650	—	—	8200	—	8200	—	46850
1965/66	22450	—	1000	9300	12150	44900	550	—	1200	450	2200	4050	51150
1966/67	44850	3450	—	3600	6800	58700	6100	450	3100	3000	12650	—	71350
1967/68	14600	—	2850	1000	2200	20650	—	150	14000	—	14150	650	35450
1968/69	30200	800	—	2800	6700	40500	1750	250	71900	—	73900	—	114400
1969/70	20950	—	—	9550	5000	35500	1600	2550	99750	—	103900	5950	145350
1970/71	58650	—	—	12200	15850	86700	—	5200	119300	—	124500	11050	222250
1971/72	27920	—	—	7100	8950	43970	—	2300	153800	350	156450	23900	224320
1972/73	66550	600	—	11500	9800	88450	3800	7200	167400	4230	182630	21450	292530
1973/74	24800	5700	—	10500	15600	56600	—	850	74600	800	76250	8700	141550
1974/75	17150	—	—	7450	5100	29700	4150	5400	63150	350	73050	25900	128650
1975/76	34176	4550	—	11096	9878	59700	4500	4876	34750	500	44626	16700	121026
1976/77	20616	—	—	13362	8360	42338	1190	6810	67338	—	75338	9044	126720

1) Roter Holunder, Mehlbeere, Vogelbeere

## Windschutzpflanzungen nach Baumarten seit 1950

Jahr	Nadelhölzer				Laubhölzer								Sträucher	TOTAL	
	Fichten	Föhren	Lärchen	Nadelhölzer zusammen	Felben	Birken	Pappeln	Ulmern	Ahornen	Eschen	Erlen	Andere Laubhölzer 1)			Laubhölzer zusammen
1950	—	—	—	—	9710	950	842	—	—	3950	9000	2450	26902	28220	55122
1951	—	100	—	100	6680	5270	1932	200	—	1920	18400	448	34850	26900	61850
1952	—	11800	—	11800	2350	2800	1410	—	—	500	11800	1660	20520	16000	48320
1953	—	18000	—	18000	17700	13300	—	—	—	—	29000	3180	63180	32600	113780
1954	—	4850	—	4850	16000	4050	470	—	—	—	37250	8710	66480	14650	85980
1955	—	950	—	950	7400	4000	280	—	—	—	12150	2170	26000	11600	38550
1956	—	1600	—	1600	8600	1200	140	—	—	—	1200	1500	12640	11700	25940
1957	200	11600	400	12200	5300	3800	215	—	1000	—	2800	2800	15915	8800	36915
1958	1280	6885	570	8735	—	1400	120	—	—	—	2800	2895	7215	69400	85350
1959	200	2500	200	2900	2700	1150	116	—	200	—	7300	4950	16416	14390	33706
1959/60	260	8320	—	8580	3950	5950	945	2100	100	—	12050	100	25195	21250	55025
1960/61	400	4975	700	6075	5800	4500	980	600	350	—	18500	1100	31830	17320	55225
1961/62	400	11200	—	11600	1100	300	145	100	500	—	9200	450	11795	25950	49345
1962/63	—	3100	—	3100	2200	3700	190	—	—	—	5100	109	11299	18150	32549
1963/64	—	7350	—	7350	1000	1700	48	—	—	—	2000	8	4756	12050	24156
1964/65	—	1025	—	1025	1050	—	274	50	—	—	7800	400	9574	10450	21049
1965/66	—	5300	1150	6450	—	3800	108	—	—	—	6300	25	10233	10450	27133
1966/67	250	4700	—	4950	2700	2780	80	—	—	—	4200	250	10010	7700	22660
1967/68	1000	3900	—	4900	—	500	25	400	—	—	3700	—	4625	10300	19825
1968/69	6008	12250	—	18258	—	550	255	250	150	—	38300	100	39605	7585	65448
1969/70	300	13350	—	13650	78	2850	—	—	100	—	300	1000	4328	13720	31698
1970/71	1550	8800	5800	16150	—	750	82	800	100	950	—	225	2907	7050	26107
1971/72	1100	17200	500	18800	—	2756	160	—	—	100	1000	150	4166	7750	30716
1972/73	1950	2550	—	4500	1500	2600	110	—	—	150	900	—	5260	9800	19560
1973/74	400	10250	400	11050	—	2900	280	—	—	500	3800	—	7480	18000	36530
1974/75	700	8475	250	9425	—	7150	90	700	750	50	2550	230	11520	21500	42445
1975/76	4250	2050	—	6300	—	2050	339	—	550	100	400	250	3689	8300	18289
1976/77	2850	6600	—	9450	—	1005	301	—	465	1250	1200	950	5171	18600	33221

1) *Aspe, Robinie, Kirschbaum, S. Pappel, Apfelbaum, Götterbaum, Linde, Traubeneiche, Nussbaum, Eichen, Buchen*  
 Quelle: Rechenschaftsberichte der Fürstlichen Regierung

## Erlegtes Wild nach Arten seit 1955

Jagdjahr	Rehwild				Rotwild				Gamswild			
	Total	Böcke	Geissen	Kitzen	Total	Hirsche	Hirschkühe	Kälber	Total	Böcke	Geissen	Kitzen
1955	92	62	28	2	85	29	46	10	26	21	5	—
1956	91	55	35	1	67	29	35	3	35	24	11	—
1957	134	62	70	2	82	35	40	7	54	38	16	—
1958	143	65	62	16	62	30	27	5	45	31	13	1
1959	134	60	63	11	136	40	69	27	49	34	14	1
1960	159	71	60	28	161	51	83	27	56	38	15	3
1961	108	58	47	3	100	39	49	12	83	55	27	1
1962/63	157	85	61	11	178	67	81	30	103	51	45	7
1963/64	151	66	69	16	124	46	62	16	106	51	50	5
1964/65	128	63	55	10	136	45	67	24	89	41	42	7
1965/66	128	57	52	19	140	40	77	23	79	40	37	2
1966/67	122	57	50	15	143	48	80	15	81	45	32	4
1967/68	136	56	62	18	143	48	77	18	99	53	42	4
1968/69	149	63	61	25	152	54	75	23	105	57	44	4
1969/70	174	65	72	37	202	59	95	48	81	40	38	3
1970/71	219	84	88	47	165	54	77	34	94	47	42	5
1971/72	194	63	82	49	137	48	58	31	94	45	39	10
1972/73	248	78	104	66	158	48	82	28	88	43	40	5
1973/74	325	99	144	82	202	65	85	52	91	48	38	5
1974/75	268	102	94	72	131	51	50	30	61	33	22	6
1975/76	289	99	113	77	159	53	64	42	66	39	25	2
1976/77	259	91	102	66	203	63	85	55	99	50	38	11

Quelle: Rechenschaftsberichte der Fürstlichen Regierung

## Erlegtes Wild nach Arten seit 1955

Haarwild							Federwild				
Feldhasen	Dachse	Füchse	Marder Iltisse Wiesel	Hunde	Katzen	Murmel- tiere	Birkhäh- ne, Reb- Schnee- Wasser- hühner	Fasan- hähne	Wild- enten Wild- tauben	Habichte Bussarde	Elstern Häher Raben
44	19	63	17	4	20	12	12	—	62	1	268
43	11	75	21	6	22	23	2	—	51	6	186
42	11	82	12	3	17	18	8	—	72	3	274
30	14	77	16	7	31	7	4	—	83	2	232
39	13	100	21	5	17	3	7	6	66	—	192
25	16	69	7	6	17	38	8	2	58	1	181
16	11	88	16	9	26	15	6	8	113	—	159
23	11	100	22	12	16	15	7	19	205	—	195
22	10	111	14	6	36	15	6	12	194	—	327
24	10	124	18	6	27	15	6	21	154	—	328
24	7	115	9	2	31	5	5	4	194	—	304
23	10	132	11	5	49	12	9	10	204	—	410
29	18	182	32	2	48	13	8	11	189	—	324
18	10	147	22	9	68	12	7	9	159	—	289
30	6	82	17	8	55	17	9	18	122	—	314
24	4	97	20	10	80	9	16	7	161	—	367
29	4	93	24	32	34	14	10	10	112	—	366
52	5	37	26	6	73	15	—	17	175	—	518
72	3	28	28	5	58	22	—	10	159	—	386
80	3	38	22	5	55	4	1	11	114	—	493
91	2	102	32	4	39	26	12	8	116	—	617
80	7	138	27	1	37	8	13	6	154	—	465

## Wildbestand nach Arten seit 1955

Jagdjahr	Rehwild				Rotwild				Gamswild				Murmeltiere	Birkhähne
	Total	Böcke	Geissen	Kitzen	Total	Hirsche	Hirschkühe	Kälber	Total	Böcke	Geissen	Kitzen		
1955	698	228	321	149	397	125	194	78	825	245	365	215	470	55
1956	545	171	276	98	358	115	177	66	743	214	347	182	445	42
1957	567	184	274	109	348	113	168	67	713	206	339	168	461	48
1958	593	184	283	126	333	111	159	63	715	199	331	185	474	53
1959	542	182	245	115	324	110	151	63	705	200	329	176	458	55
1960	542	173	263	106	314	109	148	57	720	195	345	180	460	59
1961	515	165	242	108	289	105	138	55	677	211	316	150	448	48
1962/63	610	196	275	139	501	159	253	89	797	239	372	186	317	35
1963/64	593	180	255	158	470	149	225	96	691	208	324	159	361	51
1964/65	589	181	252	156	467	138	223	106	704	209	338	157	297	48
1965/66	579	183	247	149	483	143	240	100	649	196	321	132	336	64
1966/67	526	168	233	125	413	126	198	89	603	186	290	127	325	66
1967/68	501	160	215	126	435	136	211	88	605	199	284	122	344	69
1968/69	521	163	230	128	496	147	236	113	686	226	327	133	385	71
1969/70	564	189	235	140	574	180	269	125	916	313	452	151	394	74
1970/71	585	198	254	142	513	175	239	101	732	248	356	128	231	95
1971/72	617	210	251	156	535	172	252	111	741	250	368	123	327	102
1972/73	645	216	264	165	572	190	267	115	759	256	376	127	364	97
1973/74	720	237	306	177	583	188	260	135	737	250	361	126	342	105
1974/75	609	181	238	190	431	140	198	93	626	220	305	101	401	109
1975/76	606	189	236	181	379	136	167	76	512	189	248	75	372	125
1976/77	563	185	216	162	400	138	180	82	669	238	325	106	392	119

Quelle: Rechenschaftsberichte der Fürstlichen Regierung

# INDUSTRIE – GEWERBE

## Arbeitsstätten und Beschäftigte nach Wirtschaftsarten 1965 <sup>1)</sup> und 1975 <sup>2)</sup>

Nr.	Wirtschaftsarten	Arbeitsstätten		Beschäftigte	
		1965	1975	1965	1975
	Im ganzen	1043	1422	9183	12441
<b>1</b>	<b>Steinbrüche, Gruben, Mineraliengewinnung</b>	<b>4</b>	<b>6</b>	<b>21</b>	<b>26</b>
11	Gewinnung von Gesteinen, Sand, Kies, Ton, sonstigen Erden	4	6	21	26
111	Steinbrüche	2	2	11	12
1111	Granit-, Gneis-, Marmorbrüche	2	2	11	12
1112	Kalkstein-, Sandsteinbrüche	—	—	—	—
1113	Schieferbrüche; sonstige Gesteinsgewinnung	—	—	—	—
112	Sand, Kies, Ton; sonstige Erden	2	4	10	14
1121	Sand und Kies	2	4	10	14
1122	Ton und sonstige Erden	—	—	—	—
1130	Gesteine und Erden verschiedener Art; ohne Schwerpunkt	—	—	—	—
12	Salz-, sonstige Mineraliengewinnung	—	—	—	—
1210	Salzgewinnung	—	—	—	—
1220	Sonstige Mineraliengewinnung	—	—	—	—
<b>2/3</b>	<b>Industrie, verarbeitendes Gewerbe</b>	<b>256</b>	<b>286</b>	<b>5140</b>	<b>6529</b>
21	Nahrungsmittelindustrie	48	44	415	539
211	Fleisch, Fleischwaren, -konserven	14	15	77	124
2111	Schlachthöfe, Schlächtereien	—	1	—	1
2112	Metzgerei, Wursterei; mit Laden	11	12	48	51
2113	Metzgerei, Wursterei; ohne Laden	1	1	13	65
2114	Metzgerei im Detailgeschäft	—	—	—	—
2115	Metzgerei mit Restaurant	2	1	16	7
2116	Fleischkonserven	—	—	—	—
212	Milchprodukte	8	3	21	13
2121	Käserei, Molkerei; mit Laden	1	2	2	3
2122	Käserei, Molkerei; ohne Laden	7	1	19	10
2123	Milchkonservierung, -sterilisierung	—	—	—	—
2124	Sonstige Milchprodukte	—	—	—	—
2130	Müllerei, Drescherei	1	1	1	1
214	Back-, Teigwaren	22	21	99	114
2141	Bäckerei, Konditorei; mit Laden	6	2	13	5
2142	Bäckerei, Konditorei; ohne Laden	—	—	—	—
2143	Bäckerei mit Lebensmittelgeschäft	9	12	37	48
2144	Konditorei mit Tea Room	4	2	15	15
2145	Bäckerei mit Restaurant	3	5	34	46
2146	Biskuits, Waffeln; sonstige Dauerbackwaren	—	—	—	—
2147	Teigwaren	—	—	—	—
215	Früchte-, Gemüse-, Mahlzeitenkonserven	2	3	215	285
2151	Früchte-, Gemüse-, Mahlzeitenkonserven; Konfitüren	1	1	213	279
2152	Suppenmehle, -präparate; Bouillonprodukte	1	2	2	6

1) Hinweis: Einschliesslich 4 stillstehende Betriebe

2) Hinweis: Einschliesslich 10 stillstehende Betriebe

## Arbeitsstätten und Beschäftigte nach Wirtschaftsarten 1965 und 1975

Nr.	Wirtschaftsarten	Arbeitsstätten		Beschäftigte	
		1965	1975	1965	1975
216	Zucker, Zuckerwaren; Kakao, Schokolade	—	—	—	—
2161	Zuckerindustrie, -raffinerie	—	—	—	—
2162	Zucker-, Konfiseriewaren	—	—	—	—
2163	Kakao, Schokolade	—	—	—	—
217	Sonstige Nahrungsmittel	—	—	—	—
2171	Kraftnahrungsmittel; diätetische Präparate	—	—	—	—
2172	Speisefette, -öle; Kunstbutter	—	—	—	—
2173	Kaffeerösterei, -extrakte, -surrogate	—	—	—	—
2174	Gewürze, Senf, Essig, Mayonnaise	—	—	—	—
2175	Aromatische Essenzen; Back-, Konditoreihilfstoffe	—	—	—	—
2176	Fischprodukte; sonstige Nahrungsmittel	—	—	—	—
2180	Nahrungsmittel verschiedener Art; ohne Schwerpunkt	—	—	—	—
2190	Futtermühlen; Gastrocknung	1	1	2	2
22	Getränkeindustrie	3	1	8	—
2210	Branntwein, Spirituosen	1	—	1	—
222	Trauben-, Obstweine; Fruchtsäfte	—	1	—	—
2221	Weinkellerei; alkoholfreier Traubensaft	—	—	—	—
2222	Mosterei; Süssmost	—	1	—	—
2223	Fruchtsäfte verschiedener Art	—	—	—	—
223	Bierbrauerei	2	—	7	—
2231	Brauerei, Mälzerei	2	—	7	—
2232	Brauerei und Herstellung alkoholfreier Getränke	—	—	—	—
2240	Alkoholfreie Getränke; ohne Fruchtsäfte	—	—	—	—
2250	Getränke verschiedener Art; ohne Schwerpunkt	—	—	—	—
23	Tabakindustrie	—	—	—	—
2310	Zigarren	—	—	—	—
2320	Zigaretten	—	—	—	—
2330	Rauchtabak; sonstige Tabakprodukte	—	—	—	—
2340	Tabakprodukte verschiedener Art; ohne Schwerpunkt	—	—	—	—
24	Textilindustrie	10	7	335	181
241	Garne, Zwirne, Fasern	2	2	184	89
2411	Garne, Zwirne aus Naturfasern	2	2	184	89
2412	Chemie-, Kunst-, synthetische Fasern	—	—	—	—
2413	Garne aus Chemie- und Naturfasern	—	—	—	—
2414	Putzfäden, Reisswolle, Watte	—	—	—	—
242	Gewebe	2	2	45	82
2421	Kleider-, Wäschestoffe	1	2	25	82
2422	Möbel-, Dekorationsstoffe	1	—	20	—
2423	Bandgewebe; ohne Posamenterie	—	—	—	—
2424	Gurten-, Schlauchweberei	—	—	—	—
2425	Woll-, Reisedecken	—	—	—	—



## Arbeitsstätten und Beschäftigte nach Wirtschaftsarten 1965 und 1975

Nr.	Wirtschaftsarten	Arbeitsstätten		Beschäftigte	
		1965	1975	1965	1975
2426	Teppiche	—	—	—	—
2427	Segel-, Zelttuch; Blachen	—	—	—	—
2428	Sonstige Gewebe	—	—	—	—
2429	Gewebe verschiedener Art; ohne Schwerpunkt	—	—	—	—
2430	Gewirkte, gestrickte Stoffe	4	—	59	—
2440	Garne, Fasern, Gewebe, gewirkte Stoffe; ohne Schwerpunkt	—	—	—	—
245	Stickerei; Stickereifergerei	1	2	40	2
2451	Schiffli-, Automatenstickerei	—	—	—	—
2452	Handmaschinen-, Lorrainestickerei	—	—	—	—
2453	Hand-, Kunststickerei	—	—	—	—
2454	Stickereiveredlung; Nachstickerei, Ausrüsterei	1	1	40	1
2455	Stickereifergerei	—	1	—	1
2456	Stickerei verschiedener Art; ohne Schwerpunkt	—	—	—	—
2460	Textilveredlung; ohne Stickerei	1	1	7	8
247	Sonstige Textilindustrie	—	—	—	—
2471	Strohbleicherei, -färberei, -flechtere	—	—	—	—
2472	Bodenbeläge aus Grobfasern	—	—	—	—
2473	Linoleum, Inlaid; Oel-, Wächstuch	—	—	—	—
2474	Elastikgewebe, Gummivirkwaren	—	—	—	—
2475	Bindfaden, Seilerwaren	—	—	—	—
2476	Posamente; ohne Bandgewebe	—	—	—	—
2477	Grobfasernverarbeitung sonstiger und verschiedener Art	—	—	—	—
2480	Textilindustrie verschiedener Art; ohne Schwerpunkt	—	—	—	—
25	Bekleidungs-, Schuhindustrie; Wäschekonfektion	31	17	176	121
251	Kleider, Wäsche aus gewobenen Stoffen	14	9	78	52
2511	Herren-, Knabenkleider	6	2	12	2
2512	Damen-, Mädchenkleider	6	5	16	7
2513	Kleider, Mäntel, Uniformen für Damen und Herren	2	2	50	43
2514	Hemden, Leibwäsche	—	—	—	—
2515	Bett-, Tisch-, Haushaltwäsche	—	—	—	—
252	Kleider, Wäsche aus Strick-, Wirkstoffen	5	3	65	25
2521	Trikotoberkleider	1	2	2	13
2522	Trikotwäsche, -unterkleider	—	—	—	—
2523	Trikotoberkleider und -unterwäsche; ohne Schwerpunkt	—	—	—	—
2524	Strümpfe, Socken; sonstige Strick-, Wirkwaren	4	1	63	12
2530	Kleider, Wäsche aus Web- und Wirkstoffen; ohne Schwerpunkt	—	4	—	38
254	Sonstige Bekleidungsartikel; ohne Schuhe	1	1	6	6
2541	Kürschnerei, Pelzzuricherei	—	1	—	6
2542	Hüte, Mützen; ohne Modisterei	—	—	—	—
2543	Modisterei; Hutschmuck, -furnituren	1	—	6	—
2544	Bekleidungsartikel, soweit nicht anderswo erfasst	—	—	—	—
255	Schuhindustrie; Massanfertigung von Schuhen	11	—	27	—
2551	Schuhe, Schuhwaren; ohne Massanfertigung	1	—	15	—
2552	Massanfertigung von Schuhen; mit Laden	8	—	10	—
2553	Massanfertigung von Schuhen; mit Reparaturwerkstätte	2	—	2	—

## Arbeitsstätten und Beschäftigte nach Wirtschaftsarten 1965 und 1975

Nr.	Wirtschaftsarten	1965	1975	1965	1975
26	Holz-, Möbelindustrie	60	61	375	568
261	Holzbearbeitung; Halbfabrikate aus Holz	8	9	34	51
2611	Brennholzsägerei, -spalterei	—	—	—	—
2612	Säge-, Hobel-, Imprägnierwerke	8	9	34	51
2613	Furniere; Sperrholz-, Faserplattenwerke	—	—	—	—
2614	Parkettschreinerei; auch mit Parkettlegerei	—	—	—	—
262	Holzgeräte; Verpackungsmittel aus Holz	5	2	5	2
2621	Modellschreinerei, Drechslerei; Leistenfabrikation	1	—	1	—
2622	Wagnerei; Holzgeräte	3	2	3	2
2623	Küferei, Küblerei; Verpackungsmittel aus Holz	1	—	1	—
263	Korb-, Flecht-, Korkwaren	—	—	—	—
2631	Korb-, Flechtwaren; Rohrmöbel	—	—	—	—
2632	Korkwaren	—	—	—	—
264	Holz-, Einbaumöbel; Polsterei	30	10	240	186
2641	Schul-, Büromöbel	—	—	—	—
2642	Tische, Sitzmöbel; ungepolstert	—	—	—	—
2643	Polsterei- Tapeziererei	6	6	73	66
2644	Sonstige Wohn-, Haushaltmöbel	4	—	42	—
2645	Möbelschreinerei verschiedener Art	20	4	125	120
2646	Beiz-, Polierwerkstätten	—	—	—	—
265	Bauschreinerei, Glaserei	17	17	96	134
2651	Einbauten, Verkleidungen aus Holz	—	1	—	62
2652	Holzjalousien, -rolladen	—	—	—	—
2653	Glaserei, Fensterfabrikation	—	1	—	1
2654	Bauschreinerei verschiedener Art	17	15	96	71
2660	Bau- und Möbelschreinerei; ohne Schwerpunkt	—	23	—	195
27	Papierindustrie	—	—	—	—
271	Holzstoff, Papier, Karton, Pappe	—	—	—	—
2711	Holzstoff, Zellulose	—	—	—	—
2712	Papier, Karton, Wellpappe	—	—	—	—
272	Papier-, Kartonwaren	—	—	—	—
2721	Papierwaren, Tapeten	—	—	—	—
2722	Kartonverpackungen, -waren	—	—	—	—
28	Graphisches Gewerbe	9	17	115	109
2810	Schriftgiesserei, Klischeeanstalt	—	—	—	—
282	Druckereigewerbe	6	9	62	85
2821	Buch-, Zeitungsdruckerei; graphische Anstalt	6	2	62	9
2822	Lithographie; Offset-, Tiefdruckerei	—	6	—	75
2823	Lichtpausanstalt, Heliographie	—	1	—	1
283	Verlagsgewerbe	1	6	47	20
2831	Verlagsanstalt; mit Druckerei	—	2	—	8
2832	Verlagsgewerbe; ohne Druckerei	1	4	47	12
284	Buchbinderei, Geschäftsbücherei	2	2	6	4
2841	Buchbinderei; ohne Druckerei	2	2	6	4
2842	Geschäfts-, Schreibbücher	—	—	—	—

## Arbeitsstätten und Beschäftigte nach Wirtschaftsarten 1965 und 1975

Nr.	Wirtschaftsarten	1965	1975	1965	1975
29	Kunststoffverarbeitung; Kautschuk-, Lederindustrie; ohne Kleider, Schuhe	10	5	23	31
291	Kunststoffverarbeitung, Kautschukindustrie	2	3	9	27
2911	Kunststoffartikel verschiedener Art	2	3	9	27
2912	Kautschuk-, Guttaperchawaren	—	—	—	—
2913	Kunststoff- und Kautschukverarbeitung	—	—	—	—
292	Herstellung, Verarbeitung von Leder	8	2	14	4
2921	Gerberei, Lederfabrikation	—	—	—	—
2922	Leder-, Kunstlederwaren, Reiseartikel; ohne Sattlerei	1	—	2	—
2923	Sattlerei, Sattlerei-Tapeziererei	7	2	12	4
2930	Kunststoff-, Kautschuk- und Lederverarbeitung ohne Schwerpunkt	—	—	—	—
31	Chemische Industrie	3	5	235	264
311	Chemische Ausgangs-, Grundstoffe	—	—	—	—
3111	Salze, Säuren, Basen	—	—	—	—
3112	Elektro-, Karbo-, Petrochemie	—	—	—	—
3113	Organische Grundstoffe	—	—	—	—
3114	Verdichtete Gase	—	—	—	—
3115	Grundstoffe verschiedener Art; ohne Schwerpunkt	—	—	—	—
312	Chemische End-, Fertigprodukte	3	5	235	264
3121	Agrochemische Produkte; Desinfektionsmittel	—	—	—	—
3122	Kunstharze, -stoffe; ohne Kunstfasern	1	2	160	174
3123	Arzneistoffe, -mittel	1	1	7	6
3124	Reinigungsmittel; kosmetische Produkte	—	1	—	2
3125	Farbstoffe, Druckfarben, Tinten; Blei-, Farbstifte	1	1	68	82
3126	Wachswaren, Klebstoffe	—	—	—	—
3127	Sprengstoffe; pyrotechnische Produkte	—	—	—	—
3128	Filme, Photochemikalien; sonstige chemische Produkte	—	—	—	—
3129	Chemische Endprodukte verschiedener Art; ohne Schwerpunkt	—	—	—	—
3130	Chemikalien verschiedener Art; ohne Schwerpunkt	—	—	—	—
32	Mineralölindustrie	—	—	—	—
3210	Erdöl-, Mineralö Raffinerie	—	—	—	—
3220	Mineralölderivate; technische Fette, Öle	—	—	—	—
33	Industrie der Steine und Erden	8	18	475	654
331	Bearbeitung von Natursteinen; Grabsteinhauerei	4	4	19	15
3311	Steinhauerei; ohne Grabsteine	4	2	19	13
3312	Grabsteinhauerei	—	2	—	2
332	Hydraulische Bindemittel; Kunststeine, Zement-, Betonwaren	2	8	9	52
3321	Zement, Kalk, Gips	1	—	3	—
3322	Kunststeine, Eternit; Kunststeinbeläge	—	—	—	—
3323	Zement-, Gips-, Betonwaren	1	8	6	52

## Arbeitsstätten und Beschäftigte nach Wirtschaftsarten 1965 und 1975

Nr.	Wirtschaftsarten	Arbeitsstätten		Beschäftigte	
		1965	1975	1965	1975
333	Ziegelei; Porzellan- Glasindustrie	2	6	447	587
3331	Ziegelei	—	—	—	—
3332	Haushalt-, Feinkeramik; Porzellanwaren	2	6	447	587
3333	Glas, Glaswaren	—	—	—	—
334	Sonstige Bearbeitung von Steinen, Erden	—	—	—	—
3341	Polier-, Schleif-, Schmirgelscheiben	—	—	—	—
3342	Asphaltverarbeitung; bituminöse Produkte	—	—	—	—
3350	Bearbeitung von Steinen, Erden verschiedener Art; ohne Schwerpunkt	—	—	—	—
34	Metallindustrie, -gewerbe; Bauinstallationsgewerbe	58	78	2017	1061 <sup>1)</sup>
341	Metalle, Giessereiprodukte	—	3	—	496
3411	Eisen- und Stahlwerke; Hammer-, Walzwerke	—	2	—	490
3412	Eisen- und Stahlguss	—	—	—	—
3413	Aluminium, Leichtmetalle; Metall-Legierungen	—	—	—	—
3414	NE-Metallguss, Glockenguss; Kupfer-, Messingwerke	—	—	—	—
3415	Sonstige Metalle, Metallhalbfabrikate	—	1	—	6
3416	Metalle verschiedener Art; ohne Schwerpunkt	—	—	—	—
342	Metallwaren; Metallverformung, -veredlung	5	6	1138	57
3421	Drahtwaren, Nägel, Ketten	2	1	544	12
3422	Kabelwerke, Metallisolierung	—	—	—	—
3423	Schrauben, Fassonteile; ohne Uhrenteile	—	2	—	17
3424	Leichtmetallwaren	1	—	589	—
3425	Werkzeuge, Messerwaren	1	2	3	22
3426	Metallmöbel, Beleuchtungskörper	1	—	2	—
3427	Sonstige Metallwaren	—	1	—	6
3428	Metallveredlung, -überzüge	—	—	—	—
3429	Metallverformung verschiedener Art; ohne Schwerpunkt	—	—	—	—
343	Metallbau, -gewerbe	28	29	650	196
3431	Stahlkonstruktionen; Brückenbau aus Stahl	—	—	—	—
3432	Schlosserei, Behälterbau; ohne Stahlmöbel	9	18	584	163
3433	Schlosserei und mechanische Werkstätte	1	2	1	13
3434	Schlosserei und sanitäre Installationen	7	3	38	3
3435	Zeug-, Huf-, Fahrzeug-, Kupferschmieden	2	2	5	2
3436	Schmiede und Schlosserei	3	2	7	2
3437	Schmiede und Landmaschinenreparatur	2	1	2	3
3438	Schmiede und sanitäre Installationen	—	—	—	—
3439	Spenglerei, Blechschlosserei; ohne Bauinstallationen	4	1	13	10
344	Bauinstallationsgewerbe; ohne Metallbau	25	40	229	312
3441	Sanitär-, Gas-, Wasserinstallation	8	11	32	28
3442	Installation von Heizungs-, Klima-, Lüftungsanlagen	7	1	77	2
3443	Sanitär- und Heizungs-, Klimainstallation	—	19	—	163
3444	Installation von elektrischen Leitungen, Apparaten	10	9	120	119
35	Maschinen-, Apparate-, Fahrzeugbau	14	29	947	2995 <sup>1)</sup>
351-352	Allgemeiner Maschinen-, Apparatebau	7	17	396	2669
3511	Werkzeugmaschinen	—	1	—	20
3512	Textilmaschinen	—	1	—	3
3513	Landmaschinen	1	1	19	20

1) Hinweis: Diese starke Veränderung ergab sich aufgrund der Produktionsverlagerung eines industriellen Grossbetriebes.

## Arbeitsstätten und Beschäftigte nach Wirtschaftsarten 1965 und 1975

Nr.	Wirtschaftsarten	Arbeitsstätten		Beschäftigte	
		1965	1975	1965	1975
3514	Baumaschinen	—	—	—	—
3515	Pressen, Pumpen	—	1	—	478
3516	Nichtelektrische Motoren; Heizungsanlagen	—	—	—	—
3517	Waffen, Munition; Büchsenmacherei	—	—	—	—
3518	Verpackungs-, Verkaufs-, Warenautomaten	—	—	—	—
3519	Büro-, Druckereimaschinen	1	—	275	—
3521	Sonstiger Maschinen-, Apparatebau; ohne Schwerpunkt	1	4	12	1525
3522	Allgemeiner Maschinenbau verschiedener Art; ohne Schwerpunkt	4	9	90	623
353	Elektronik, Elektotechnik	1	6	7	131
3531	Elektromotoren; Anlagen der Stromerzeugung-, verteilung	—	1	—	27
3532	Elektrothermische Anlagen, Apparate	—	—	—	—
3533	Elektrische Haushaltapparate	1	—	7	—
3534	Radio-, Fernsehapparate; phonotechnische Geräte	—	—	—	—
3535	Fernmelde-, Radar-, Steuerungsgeräte	—	1	—	40
3536	Elektronische Mess-, Zähl-, Kontrollgeräte	—	2	—	59
3537	Sonstige Elektronik, Elektrotechnik	—	1	—	1
3538	Elektrotechnik verschiedener Art; ohne Schwerpunkt	—	1	—	4
354	Feinmechanik, Optik	4	5	514	127
3541	Feinmechanische Instrumente; Waagen	4	4	514	126
3542	Optische, photographische Apparate, Geräte	—	1	—	1
355	Fahrzeugbau	2	—	30	—
3551	Schienenfahrzeuge, Seilbahnen; Aufzüge im Gelände	—	—	—	—
3552	Schiffs-, Bootsbau	—	—	—	—
3553	Flugzeugbau	—	—	—	—
3554	Automobil-, Autokarosseriebau	1	—	2	—
3555	Fahr-, Motorräder	—	—	—	—
3556	Fahrzeughänger, Wohnwagen	1	—	28	—
3557	Aufzüge in Gebäuden; Rolltreppen	—	—	—	—
3558	Sonstige Fahrzeuge, Transportmittel	—	—	—	—
3559	Fahrzeuge verschiedener Art; ohne Schwerpunkt	—	—	—	—
3560	Maschinen- und Fahrzeugbau; ohne Schwerpunkt	—	1	—	68
36	Uhrenindustrie, Bijouterie	—	2	—	2
361	Uhrenindustrie	—	—	—	—
3611	Uhrrohwerke, Uhrenbestandteile	—	—	—	—
3612	Fabrikation, Zusammensetzung von Uhren	—	—	—	—
3613	Turm-, Wanduhren, Wecker; Uhrmacherwerkzeuge	—	—	—	—
362	Bijouterie; Gravier-, Prägeanstalten	—	2	—	2
3621	Bijouterie, Edelmetallwaren	—	1	—	1
3622	Bearbeitung von Edelsteinen	—	—	—	—
3623	Münzstätten; Gravier-, Prägeanstalten	—	1	—	1
3630	Uhren und Bijouterie; ohne Schwerpunkt	—	—	—	—
37	Sonstiges verarbeitendes Gewerbe	2	2	19	4
371	Musikinstrumentenbau	—	—	—	—
3711	Klavier-, Orgelbau	—	—	—	—
3712	Saiten-, Blas-, sonstige Musikinstrumente	—	—	—	—

## Arbeitsstätten und Beschäftigte nach Wirtschaftsarten 1965 und 1975

Nr.	Wirtschaftsarten	Arbeitsstätten		Beschäftigte	
		1965	1975	1965	1975
372	Spielwaren; Turn-, Sportgeräte	—	—	—	—
3721	Spielwaren	—	—	—	—
3722	Turn-, Sportgeräte	—	—	—	—
373	Verarbeitung von Werkstoffen verschiedener Art	—	—	—	—
3731	Schirme, Stöcke	—	—	—	—
3732	Besen, Bürsten, Pinsel	—	—	—	—
3733	Rolläden, Storen aus Werkstoffen verschiedener Art	—	—	—	—
3734	Sonstige Verarbeitung von Werkstoffen verschiedener Art	—	—	—	—
374	Kunsthandwerkliche Ateliers, soweit nicht anderswo erfasst	2	2	19	4
3741	Kunstgewerbliche Malerei; ohne Kunstmalerei	2	—	19	—
3742	Kunstgewerbliche Holzbearbeitung, Schnitzerei	—	1	—	1
3743	Restaurierung von Kunstgegenständen	—	—	—	—
3744	Raumkünstateliers; ohne Möbelschreinerei	—	1	—	3
3745	Sonstiges Kunsthandwerk; soweit nicht anderswo erfasst	—	—	—	—
<b>4</b>	<b>Baugewerbe</b>	<b>125</b>	<b>140</b>	<b>1378</b>	<b>1326</b>
40	Baugewerbe (ohne Bauinstallationsgewerbe)	125	140	1378	1326
401	Bauhauptgewerbe	60	70	1122	1078
4011	Tiefbau	7	13	55	90
4012	Hochbau	—	4	—	12
4013	Hoch- und Tiefbau; ohne Schwerpunkt	35	45	994	934
4014	Zimmerei; Holz-, Chaletbau	18	8	73	42
402	Ausbaugewerbe	65	70	256	248
4021	Bauisolierung gegen Feuer, Wasser, Lärm, Temperatureinflüsse	—	1	—	3
4022	Boden-, Wandplattenlegerei; Parkettlegeri	7	13	18	33
4023	Hafnerei; Ofen-, Herdsetzerei	6	1	8	5
4024	Bau-, Dekorations-, Schriftenmalerei	32	27	107	70
4025	Wandbekleidung mit Papier, Stoffen	—	—	—	—
4026	Malerei und Tapeziererei, Tapetenkleberei	—	8	—	34
4027	Gipserei, Stukkatur	17	16	111	83
4028	Malerei und Gipserei	—	1	—	5
4029	Dachdeckerei; auch mit Kaminfegeri	3	3	12	15
<b>5</b>	<b>Energiewirtschaft; Umweltschutz</b>	<b>5</b>	<b>16</b>	<b>13</b>	<b>102</b>
51	Elektrizitäts-, Gas-, Wasserversorgung; Fernheizung	3	9	11	86
510	Elektrizitäts-, Gas-, Wasserversorgung; Fernheizung	3	9	11	86
5101	Erzeugung, Übertragung, Verteilung elektrischer Energie	1	3	6	67
5102	Erzeugung, Verteilung von Gas	—	—	—	—
5103	Fernheizwerke; Heisswasser- und Dampfversorgung	—	—	—	—
5104	Wassergewinnung; Trinkwasserversorgung	2	6	5	19
5105	Gemischte Elektrizitäts-, Gas-, Wasserversorgung	—	—	—	—
52	Umweltschutz	2	7	2	16
5210	Kehrichtbeseitigung, Abfallverwertung	—	1	—	3
522	Gewässerschutz	2	6	2	13
5221	Klär-, Abwasserreinigungsanlagen	1	2	1	2
5222	Reinigung von Kanalisationen; Grubenentleerung	1	2	1	2
5223	Tankreinigung, -revision, -schutz	—	2	—	9

## Arbeitsstätten und Beschäftigte nach Wirtschaftsarten 1965 und 1975

Nr.	Wirtschaftsarten	Arbeitsstätten		Beschäftigte	
		1965	1975	1965	1975
5230	Sonstiger Umweltschutz	—	—	—	—
6-9	Dienstleistungen	—	—	—	—
<b>6</b>	<b>Handel; Banken, Versicherungen; Immobilien, Verleih</b>	<b>268</b>	<b>348</b>	<b>797</b>	<b>1443</b>
61-62	Grosshandel	32	67	123	216
611	Tiere, Pflanzen, Landesprodukte	2	2	6	8
6111	Tiere, Häute, Felle, Därme	1	1	1	1
6112	Rohe pflanzliche Öle, tierische Fette	—	—	—	—
6113	Saatgut, Getreide; Dünge-, Futtermittel; Landesprodukte	1	1	5	7
612-613	Nahrungs-, Genussmittel	9	13	20	36
6121	Fleisch, Fleischkonserven; Wurstwaren	—	—	—	—
6122	Milch, Eier	—	—	—	—
6123	Butter, Käse	—	—	—	—
6124	Obst, Gemüse, Südfrüchte	—	—	—	—
6125	Kaffee, Tee, Schokolade, Zuckerwaren	—	—	—	—
6126	Weine, Traubensaft; Obstweine, Süssmost	2	1	4	1
6127	Bier, Spirituosen	3	1	6	1
6128	Alkoholfreie Getränke; ohne Traubensaft, Süssmost	3	—	6	—
6129	Getränke verschiedener Art; ohne Schwerpunkt	—	9	—	29
6131	Rohtabak, Tabakprodukte	—	—	—	—
6132	Sonstige Nahrungs- und Genussmittel	—	1	—	4
6133	Nahrungs- und Genussmittel verschiedener Art; ohne Schwerpunkt	1	1	4	1
614	Textilrohstoffe, Textilien	2	2	6	2
6141	Textilrohstoffe; Natur-, Chemiefasern	—	—	—	—
6142	Textilgewebe; ohne Wohntextilien	—	—	—	—
6143	Stickereien	—	—	—	—
6144	Textilien verschiedener Art; ohne Schwerpunkt	2	2	6	2
615	Bekleidungsartikel	2	1	4	2
6151	Mercerie, Bonneterie; Strickgarne	—	—	—	—
6152	Kleider, Wäsche	2	—	4	—
6153	Schuhwaren	—	—	—	—
6154	Krawatten, Handschuhe, Hüte; sonstige Bekleidungsartikel	—	—	—	—
6155	Bekleidungsartikel verschiedener Art; ohne Schwerpunkt	—	1	—	2
616	Möbel, Bettwaren, Teppiche, Wohnbedarf	—	2	—	11
6161	Möbel verschiedener Art	—	1	—	7
6162	Teppiche, sonstige Bodenbeläge	—	—	—	—
6163	Dekorationsstoffe, Bettwaren	—	—	—	—
6164	Wohnbedarf verschiedener Art; ohne Schwerpunkt	—	1	—	4
6170	Papier, Papierwaren	—	1	—	2
618	Leder-, Kautschukwaren; ohne Kleider, Schuhe	—	1	—	1
6181	Leder, Kunstleder-, Leder-, Sattler-, Seilerwaren	—	—	—	—
6182	Kautschuk, Kautschukwaren; Bereifung von Fahrzeugen	—	—	—	—
6183	Kunststoffartikel verschiedener Art	—	1	—	1
6184	Leder-, Gummi-, Plastikwaren; ohne Schwerpunkt	—	—	—	—

a) inklusive Handelsvermittlung

b) exklusive Handelsvermittlung

## Arbeitsstätten und Beschäftigte nach Wirtschaftsarten 1965 und 1975

Nr.	Wirtschaftsarten	Arbeitsstätten		Beschäftigte	
		1965	1975	1965	1975
619	Chemische Rohstoffe, Chemikalien	1	5	12	20
6191	Salze, Säuren; sonstige chemische Grundstoffe	—	—	—	—
6192	Anstrichstoffe, Farbwaren; Schreib-, Malbedarf	—	—	—	—
6193	Arzneistoffe, -mittel, Drogen; Parfümerien	—	3	—	15
6194	Seifen, Wasch-, Reinigungs-, Bodenpflegemittel	—	—	—	—
6195	Technische Fette, Öle; Wachswaren, Klebstoffe	—	—	—	—
6196	Sonstige Chemikalien	1	—	12	—
6197	Chemikalien verschiedener Art; ohne Schwerpunkt	—	2	—	5
621	Brenn-, Treibstoffe	—	1	—	1
6211	Brennstoffe; Heizmaterialien	—	1	—	1
6212	Treibstoffe; Benzin, Roh-, Motorenöl	—	—	—	—
6213	Brenn- und Treibstoffe; ohne Schwerpunkt	—	—	—	—
622	Nutzholz, Holzwaren; Spielwaren, Sportartikel	4	5	29	17
6221	Nutz-, Bauholz; Sperrholz, Furnierplatten	3	4	16	14
6222	Holz-, Korb-, Kork-, Bürstenwaren	—	—	—	—
6223	Spielwaren, Sportartikel	1	1	13	3
6230	Glaswaren, Feinkeramik	—	1	—	1
6240	Baumaterialien; ohne Bauholz	1	3	1	11
625	Metalle, Metallwaren; Maschinen, Fahrzeuge	8	16	21	40
6251	Metalle, Hüttenprodukte	—	3	—	8
6252	Metallwaren, Werkzeuge; Haushaltgeräte, -apparate	—	2	—	5
6253	Elektromaterial, Installationsbedarf	—	—	—	—
6254	Arzt-, Spitalbedarf; ohne Medikamente	—	1	—	7
6255	Büromaschinen, -einrichtungen; ohne Möbel	1	—	5	—
6256	Sonstige Maschinen, Apparate; Waffen, Munition	5	7	12	14
6257	Automobile; sonstige Fahrzeuge	2	2	4	5
6258	Werkzeuge, Maschinen und Fahrzeuge ohne Schwerpunkt	—	1	—	1
626	Uhren, Bijouterie, Optikwaren; Musikinstrumente	—	3	—	18
6261	Uhren, Uhrenbestandteile	—	—	—	—
6262	Bijouteriewaren, Edelsteine	—	1	—	12
6263	Optische, photographische Artikel, Apparate	—	2	—	6
6264	Uhren, Bijouterie und Optikwaren; ohne Schwerpunkt	—	—	—	—
6265	Musikinstrumente, -apparate; Schallplatten	—	—	—	—
6266	Radio-, Fernsehapparate	—	—	—	—
6270	Altstoffe, Industrieabfälle	1	3	15	23
6280	Sonstiger Spezialgroßhandel	—	6	—	18
6290	Großhandel mit Waren verschiedener Art; ohne Schwerpunkt	2	2	9	5
63	Handelsvermittlung	—	14	—	25
6310	Vermittlung von Grund-, Roh-, Bau-, Brenn-, Treibstoffen	—	—	—	—
6320	Vermittlung von Textilien, Bekleidung, Schuhen, Leder-, Plastikwaren	—	3	—	5
6330	Vermittlung von Nahrungs-, Genussmitteln	—	2	—	2
6340	Vermittlung von Maschinen, Fahr-, Werkzeugen; sonstige Metallwaren	—	3	—	5
6350	Vermittlung von Handelsware sonstiger oder verschiedener Art	—	6	—	13



## Arbeitsstätten und Beschäftigte nach Wirtschaftsarten 1965 und 1975

Nr.	Wirtschaftsarten	Arbeitsstätten		Beschäftigte	
		1965	1975	1965	1965
64-65	Detail-, Einzelhandel	216	228	486	740
641	Waren verschiedener Art; ohne Schwerpunkt	36	61	89	157
6411	Warenhäuser	—	—	—	—
6412	Supermarkets, Verbrauchermärkte	—	—	—	—
6413	Sportgeschäft	1	5	5	21
6414	Sonstiger Gemischtwarenhandel; einschliesslich Lebensmittel	28	43	64	82
6415	Sonstiger Gemischtwarenhandel; ohne Lebensmittel	7	13	20	54
6416	Hausier-, Strassenhandel	—	—	—	—
6417	Gebrauchtwarenhandel verschiedener Art	—	—	—	—
642	Tiere, Pflanzen	3	7	12	25
6421	Tierhandel; zoologische Fachkräfte	—	—	—	—
6422	Blumen, Pflanzen; Blumen-, Kranzbinderei	2	7	11	25
6423	Saatgut; Dünge-, Futtermittel; Landesprodukte	1	—	1	—
643	Nahrungs-, Genussmittel	78	28	140	59
6431	Fleisch-, Wurstwaren, Wild, Geflügel; ohne Metzgerei	2	3	2	4
6432	Milch, Milchprodukte, Eier; ohne Molkerei	3	5	4	5
6433	Mehl, Backwaren, Schokolade, Süswaren; ohne Bäckerei-Konditorei	—	—	—	—
6434	Obst, Gemüse, Südfrüchte; Fruchtekioske	2	2	2	5
6435	Wein, Bier, Spirituosen; alkoholfreie Getränke	3	4	4	4
6436	Tabakwaren, Raucherutensilien	1	1	2	1
6437	Comestibles, Delikatessen, Spezereien; Nahrungsmittel verschiedener Art	67	13	126	40
644	Textilien, Bekleidung, Wäsche	24	32	70	97
6441	Stoffe, Wäsche; Mercerie, Bonneterie	6	6	18	18
6442	Herren-, Knabenkonfektion	4	3	7	9
6443	Damen-, Mädchenkonfektion	—	1	—	4
6444	Damen- und Herrenkonfektion; Berufs-, Sportkleider	2	2	20	14
6445	Hemden, Krawatten, Handschuhe, Hüte, Schirme	—	—	—	—
6446	Pelze, Pelzwaren; ohne Kürschnerei	—	—	—	—
6447	Schuhwaren	8	15	18	36
6448	Textilien, Bekleidungsartikel verschiedener Art; ohne Schwerpunkt	4	5	7	16
645	Holz-, Korb-, Bürstenwaren; Spielwaren, Kinderwagen	—	—	—	—
6451	Holzgeräte; Drechsler-, Bürsten-, Korbwaren	—	—	—	—
6452	Spielwaren; Kinder-, Puppenwagen	—	—	—	—
646	Möbel, Bettwaren, Teppiche; sonstiger Wohnbedarf	4	15	37	42
6461	Möbel verschiedener Art	3	3	22	16
6462	Bettwaren, Decken; Dekorations-, Vorhangstoffe	—	—	—	—
6463	Teppiche, Bodenbeläge verschiedener Art	1	9	15	15
6464	Möbel und Wohnbedarf verschiedener Art	—	3	—	11
647	Papier-, Leder-, Kautschukwaren	5	8	13	22
6471	Papier, Papeteriewaren; Tapeten	4	6	12	20
6472	Reiseartikel; Leder-, Sattler-, Seilerwaren	—	2	—	2
6473	Kautschukwaren, Kunststoffartikel; Pneuhandel	1	—	1	—
648	Bücher, Kunst-, Sammelgegenstände; Zeitungskioske	16	24	23	152
6481	Buch-, Musikalienhandel; Buchantiquariate	2	3	5	122
6482	Antiquitäten; Kunst-, Sammelgegenstände	7	13	9	19
6483	Zeitungskioske; auch mit Süs-, Raucherwaren	7	8	9	11

## Arbeitsstätten und Beschäftigte nach Wirtschaftsarten 1965 und 1975

Nr.	Wirtschaftsarten	Arbeitsstätten		Beschäftigte	
		1965	1975	1965	1975
649	Arzneistoffe, -mittel; Chemikalien	4	4	14	19
6491	Apotheken	1	2	5	14
6492	Apotheken-Drogerien	—	—	—	—
6493	Drogerien, Parfümerien	2	1	5	4
6494	Farbwaren; sonstige Chemikalien	1	1	4	1
651	Brenn-, Treibstoffe	11	10	15	15
6511	Brennstoffe, Heizmaterialien	1	—	2	—
6512	Tankstellen; ohne Reparaturwerkstätte	10	10	13	15
652	Metallwaren, Haushaltartikel; Maschinen, Fahrzeuge	25	27	45	88
6521	Haushaltgeräte; Eisen-, Glas-, Keramikwaren	9	14	13	40
6522	Automobile, Traktoren; Autozubehör, -ersatzteile	—	3	—	21
6523	Fahr-, Motorräder; Zubehör, Ersatzteile	1	3	1	8
6524	Sanitätsartikel, chirurgische Instrumente, Laborbedarf	1	—	2	—
6525	Näh-, Strick-, Waschmaschinen	—	1	—	7
6526	Büromaschinen, Registrierkassen	4	—	9	—
6527	Sonstige Metallwaren, Maschinen; Waffen, Munitionen	10	4	20	7
6528	Metallwaren, Maschinen verschiedener Art; ohne Schwerpunkt	—	1	—	4
6529	Maschinen und Fahrzeuge verschiedener Art; ohne Schwerpunkt	—	1	—	1
653	Uhren, Bijouterie, Optikwaren; Musikinstrumente, -apparate	10	9	28	59
6531	Uhren, Bijouteriewaren	4	3	9	13
6532	Optische, photographische Artikel, Apparate	2	—	4	—
6533	Musikinstrumente, -automaten; Plattenspieler, Schallplatten	4	—	15	—
6534	Radio-, Fernsehapparate	—	6	—	46
6540	Sonstiger Spezialdetailhandel	—	3	—	5
66	Banken, Versicherungen	20	30	188	432
661	Banken, Kreditvermittlung	10	14	168	383
6611	Nationalbank; Zentralinstitute mit besonderem Geschäftskreis	1	5	51	136
6612	Kantonalbanken	—	—	—	—
6613	Grossbanken	—	—	—	—
6614	Lokal-, Regionalbanken; Spar-, Darlehenskassen	1	2	70	166
6615	Handels-, Spezialbanken	1	—	4	—
6616	Ausländische Banken	—	—	—	—
6617	Privatbanquiers	—	1	—	66
6618	Sonstige Banken; Wechselstuben	1	2	19	3
6619	Bankähnliche Finanzgesellschaften	6	4	24	12
662	Versicherungen; ohne gesetzliche Sozialversicherung	10	16	20	49
6621	Versicherungsanstalten, -agenturen und -zweigstellen	8	11	17	33
6622	Krankenkassen	2	5	3	16
6623	Sonstige Versicherungskassen	—	—	—	—
67	Immobilien, Verleih	—	9	—	30
671	Immobilien; Baugenossenschaften	—	6	—	8
6711	Immobilien, -vermittlung, -verwaltung	—	6	—	8
6712	Baugenossenschaften	—	—	—	—
672	Verleih, Vermietung beweglicher Gebrauchsgüter	—	3	—	22
6721	Maschinenverleih	—	1	—	3

## Arbeitsstätten und Beschäftigte nach Wirtschaftsarten 1965 und 1975

Nr.	Wirtschaftsarten	Arbeitsstätten		Beschäftigte	
		1965	1975	1965	1975
6722	Auto-, Fahrzeugvermietung; ohne Taxigewerbe	—	1	—	1
6723	Vermietung von Kleidern, Hausrat, sonstigen Gebrauchsgütern	—	1	—	18
<b>7</b>	<b>Verkehr, Nachrichtenübermittlung; Gastgewerbe</b>	<b>154</b>	<b>199</b>	<b>694</b>	<b>959</b>
71	Reise-, Transportgewerbe; Lagerhäuser	52	72	144	191
711	Bahnen; regionaler Linienverkehr	9	9	38	38
7111	Eisenbahnen	3	3	16	13
7112	Berg-, Seil-, Schwebbahnen; Ski-, Sessellifte	4	4	9	4
7113	Strassenbahnen; Autobus-, Trolleybusverkehr	—	—	—	—
7114	Konzessionierte Automobillinien, Postautohalter; ohne PTT	2	2	13	21
712	Autotransporte, Parking; Fuhrhaltere	5	53	14	131
7121	Autotransporte, Fuhrhaltere, Camionnage	—	46	—	116
7122	Autotransporte und Handel mit Brennstoffen	1	1	4	4
7123	Taxigewerbe	4	6	10	11
7124	Einstellhallen für Motorfahrzeuge	—	—	—	—
713	Spedition, Verpackung, Lagerung; Reisebüros	38	10	92	22
7131	Spedition, Verpackung	38	6	92	11
7132	Lager-, Kühlhäuser	—	—	—	—
7133	Reisebüros; Verkehrseinrichtungen, soweit nicht anders erfasst	—	4	—	11
7140	Schifffahrt	—	—	—	—
7150	Luftfahrt	—	—	—	—
716	Fernleitung, Lagerung von Gas, Mineralöl	—	—	—	—
7161	Mineralölpipelines, -lagerung	—	—	—	—
7162	Gasfernleitungen	—	—	—	—
72	Post, Fernmeldebetriebe; sonstige Nachrichtenübermittlung	12	14	70	91
7210	Post, Postcheck, Postautomobildienst	11	12	66	86
722	Fernmeldebetriebe; sonstige Nachrichtenübermittlung	1	2	4	5
7221	Fernmeldebetriebe PTT	1	2	4	5
7222	Sonstige Nachrichtenübermittlung	—	—	—	—
73	Gastgewerbe	90	113	480	677
731	Beherbergungsgewerbe	58	64	404	509
7311	Hotels, Motels, Gasthöfe	57	57	401	491
7312	Hotels, garnis, Fremdenpensionen	—	3	—	9
7313	Sonstige Beherbergung; Campingplätze	1	4	3	9
732	Gaststättengewerbe	27	48	66	163
7321	Gaststätten, Restaurants, Bars	26	47	65	159
7322	Kursäle, Dancings; mit Alkoholausschank	—	1	—	4
7323	Alkoholfreie Cafes, Restaurants, Tea Rooms	1	—	1	—
733	Sonstiges Gastgewerbe	5	1	10	5
7331	Privatpensionen, Kostgebereien	5	1	10	5
7332	Betriebskantinen, -heime	—	—	—	—
7333	Schlaf-, Speisewagensellschaften	—	—	—	—
7334	Gastgewerbliche Kurs-, Tagungszentren	—	—	—	—

## Arbeitsstätten und Beschäftigte nach Wirtschaftsarten 1965 und 1975

Nr.	Wirtschaftsarten	Arbeitsstätten		Beschäftigte	
		1965	1975	1965	1975
<b>8/9</b>	<b>Sonstige Dienstleistungen</b>	<b>231</b>	<b>427</b>	<b>1140</b>	<b>2056</b>
81	Öffentliche Verwaltung Sozialversicherung	29	43	241	282
8110	Allgemeine öffentliche Verwaltung	25	38	196	197
812	Rechtspflege, Strafvollzugsanstalten	1	2	13	21
8121	Rechtspflege, Gerichtswesen	1	1	13	20
8122	Strafvollzugsanstalten	—	1	—	1
813	Polizei, Feuerschutz, Motorfahrzeugkontrolle	2	2	20	45
8131	Polizei	1	1	17	37
8132	Feuerschutz	—	—	—	—
8133	Motorfahrzeugkontrolle	1	1	3	8
814	Landesverteidigung, Zivilschutz	—	—	—	—
8141	Landesverteidigung	—	—	—	—
8142	Zivilschutz	—	—	—	—
815	Gesetzliche Sozialversicherung	1	1	12	19
8151	Alters-, Hinterlassenen-, Invalidenversicherung (AHV, IV)	1	1	12	19
8152	Gesetzliche Unfall-, Arbeitslosenversicherung	—	—	—	—
8153	Sonstige Sozialversicherung; ohne Militärversicherung	—	—	—	—
83	Unterrichtswesen; öffentliches und privates Bildungswesen	21	61	151	267
8310	Kindergärten	—	29	—	40
832	Primar-, Sekundar-, Mittelschulen	18	28	129	219
8321	Primar-, Sekundarschulen, Sonderschulen	—	27	—	198
8322	Mittel-, Maturitätsschulen	18	1	129	21
833	Hochschulen	—	—	—	—
8331	Universitäten, Handelshochschulen	—	—	—	—
8332	Technische Hochschulen	—	—	—	—
8333	Priesterseminarien; Philosophisch-theologische Institute	—	—	—	—
834	Technikums-, Lehrerausbildungs-, Berufs-, Fachschulen	—	—	—	—
8341	Technikumsschulen	—	—	—	—
8342	Lehrerseminarien	—	—	—	—
8343	Sonstige Berufs-, Fachschulen; Konservatorien	—	—	—	—
835	Sonstige Schulen	3	4	22	8
8351	Knaben-, Mädchen-, Töchternpensionate; ohne Maturitätsschulen	1	—	20	—
8352	Sprachschulen, sonstige Schulen; ohne Sportschulen	2	4	2	8
8360	Schulen verschiedener Schulstufen; ohne Schwerpunkt	—	—	—	—
84	Forschung; Kulturtechnik, Raumplanung	3	6	12	76
841	Forschung; Entwicklung, Prüfung; nicht an Hochschulen	3	3	12	45
8411	Landwirtschaftliche Forschungs-, Versuchsanstalten	3	—	12	—
8412	Lebensmitteluntersuchung, Materialprüfung; Eichstätten	—	1	—	2
8413	Sonstige Forschung; Meteorologie	—	2	—	43
842	Kulturtechnik, Vermessung, Raumplanung	—	3	—	31
8421	Kulturtechnische, Geometer-, Vermessungsbüros	—	3	—	31
8422	Raum-, Landes-, Regional-, Ortsplanung	—	—	—	—

## Arbeitsstätten und Beschäftigte nach Wirtschaftsarten 1965 und 1975

Nr.	Wirtschaftsarten	Arbeitsstätten		Beschäftigte	
		1965	1975	1965	1975
85	Gesundheits-, Bestattungswesen	31	34	116	196
851	Gesundheitswesen; ohne Krankenhäuser	31	31	116	165
8511	Arztpraxen	13	13	28	39
8512	Zahnarztpraxen	9	6	59	77
8513	Zahntechnische Ateliers	2	3	12	30
8514	Röntgeninstitute; sonstige medizinische Institute	2	4	12	11
8515	Nichtärztliche Krankenpflege	3	2	3	4
8516	Tierarztpraxen; Tierspitäler, -kliniken, -heime	2	3	2	4
852	Krankenhäuser, Eingliederungsstätten	—	2	—	30
8521	Krankenhäuser für medizinische, chirurgische Behandlung	—	1	—	23
8522	Kliniken für psychiatrische Behandlung	—	—	—	—
8523	Eingliederungsstätten	—	1	—	7
8530	Bestattungswesen	—	1	—	1
86	Wohlfahrtspflege, soziale Hilfswerke; soweit nicht anderswo erfasst	5	12	22	40
861	Heime der Wohlfahrtspflege	4	7	20	23
8611	Heime für Geistesschwache, Blinde, Taubstumme	—	—	—	—
8612	Erziehungsheime; mit oder ohne Heimschule	—	—	—	—
8613	Mütter-, Kleinkinder-, Säuglingsheime; Kinderkrippen	—	2	—	5
8614	Alters-, Betagtenheime auf karitativer Basis	4	—	20	—
8615	Heime für Obdachlose, Flüchtlinge	—	—	—	—
8616	Sonstige Heime der Wohlfahrtspflege	—	5	—	18
8620	Sonstige Wohlfahrtspflege, karitative Fürsorge	1	5	2	17
87	Kirchliche, religiöse Organisationen; weltanschauliche Vereinigungen	13	15	19	28
871	Kirchliche, religiöse Organisationen	13	15	19	28
8711	Kirchliche, konfessionelle Gemeinden; Pfarrämter	13	14	19	27
8712	Klöster, Ordenshäuser, Kongregationen; ohne Klosterschulen	—	1	—	1
8713	Freie Kultus-, Religionsgemeinschaften; Missionswerke	—	—	—	—
8720	Weltanschauliche Vereinigungen	—	—	—	—
88	Beratung, Interessenvertretung; kommerzielle Dienste	59	137	278	689
881-882	Rechts-, Wirtschaftsberatung; kommerzielle Dienste	37	84	198	458
8811	Markt-, Wirtschaftsforschung; Unternehmensberatung	—	2	—	3
8812	Advokatur-, private Notariatsbüros	14	17	97	165
8813	Treuhand-, Revisions-, Inkassobüros	18	55	83	262
8814	Patent-, Lizenz-, Markenagenturen	—	1	—	4
8815	Schreib-, Übersetzungsbüros; kommerzielle Datenverarbeitung	—	1	—	2
8816	Auskunfts-, Detektivbüros; Bewachungsinstitute	1	3	6	8
8817	Ausstellungs-, Messe-, Markthallenorganisationen	—	—	—	—
8818	Private Arbeits-, Personal-, Stellenvermittlung	—	—	—	—
8819	Werbeagenturen, Reklamebüros	—	1	—	3
8821	Depeschen-, Nachrichtenagenturen	1	3	3	8
8822	Graphologische, psychologische Beratung; Ehe-, Berufsberatung	—	—	—	—
8823	Sonstige kommerzielle und beratende Dienstleistungen	3	—	9	—

## Arbeitsstätten und Beschäftigte nach Wirtschaftsarten 1965 und 1975

Nr.	Wirtschaftsarten	Arbeitsstätten		Beschäftigte	
		1965	1975	1965	1975
883	Architektur-, Bauingenieurbüros; sonstige technische Beratung	18	48	74	215
8831	Architekturbüros; einschliesslich Garten-, Innenarchitektur	18	27	74	120
8832	Bauingenieur-, Statikbüros	—	8	—	49
8833	Generalunternehmung, -planung im Baugewerbe	—	—	—	—
8834	Sonstige Ingenieurbüros; technische Beratung verschiedener Art	—	13	—	46
884	Verbands-, Parteiorganisationen; sonstige Interessenwahrung	4	5	6	16
8841	Verbandssekretariate; auch mit integrierter Ausgleichskasse	4	5	6	16
8842	Parteiorganisationen; politische Komitees	—	—	—	—
8843	Sonstige Interessenwahrung	—	—	—	—
89	Kultur, Unterhaltung; Sport, Freizeitgestaltung	5	19	8	33
891	Kultur, Unterhaltung, Schaustellung	5	11	8	23
8911	Theater, Oper, Kabarett, Schauspielhaus	—	1	—	4
8912	Orchester, Musik, Konzertgesang	—	5	—	11
8913	Filmaufnahmeatelier, -studio	—	—	—	—
8914	Kino, Lichtspieltheater; Filmverleih	2	2	2	3
8915	Radio-, Fernsehstudio	—	—	—	—
8916	Museum, Bibliothek; botanischer, zoologischer Garten	3	3	6	5
8917	Schaustellung, Zirkus, Variete	—	—	—	—
892	Künstlerateliers, Schriftstellerei	—	1	—	1
8921	Kunstmalerie, Bildhauerei	—	1	—	1
8922	Schriftstellerei, Publizistik	—	—	—	—
893	Sport, Freizeitgestaltung; Lotteriewesen	—	7	—	9
8931	Sport, Gymnastik; Strand-, Hallenbad	—	6	—	8
8932	Freizeitwerkstätte; Spielsalon, -kasino	—	1	—	1
8933	Lotterie-, Totogesellschaft	—	—	—	—
91	Reinigung, Raumpflege, Kaminfegerei	7	8	54	86
911	Reinigung von Kleidern, Wäsche, Bettwaren, Teppichen	4	2	50	76
9111	Wäscherei, Glätterei	3	—	22	—
9112	Chemische Waschanstalt, Kleiderfärberei	1	2	28	76
9113	Reinigung von Bettwaren, Teppichen	—	—	—	—
912	Raumpflege, Kaminfegerei; sonstige Reinigung	3	6	4	10
9112	Bau-, Wohnungs-, Fensterreinigung	—	1	—	3
9122	Kamin-, Schornsteinfegerei	3	5	4	7
9123	Desinfektionsgeschäft; sonstige Reinigung	—	—	—	—
92	Reparaturgewerbe; soweit nicht anderswo erfasst	34	57	152	256
921	Reparatur von Automobilen, Fahr-, Motorrädern	33	49	146	236
9211	Reparatur von Automobilen; auch mit Tankstelle	26	45	137	232
9212	Reparatur von Fahr-, Motorrädern	7	4	9	4
9213	Reparatur von sonstigen Fahrzeugen; soweit nicht anderswo erfasst	—	—	—	—
922	Sonstiges Reparaturgewerbe	1	8	6	20
9221	Reparatur von Maschinen, Apparaten	1	4	6	12
9222	Reparatur von Uhren, Bijouterie, Optikwaren; ohne Laden	—	—	—	—
9223	Reparatur von Schuhwaren, Kleidern, Wäsche; ohne Laden	—	1	—	1
9224	Reparaturgewerbe sonstiger Art; soweit nicht anderswo erfasst	—	3	—	7

## Arbeitsstätten und Beschäftigte nach Wirtschaftsarten 1965 und 1975

Nr.	Wirtschaftsarten	Arbeitsstätten		Beschäftigte	
		1965	1975	1965	1975
94	Anderswo nicht genannte Dienstleistungen	24	35	87	103
941	Coiffeur-, Kosmetiksalons	20	27	67	82
9411	Coiffeursalons	19	25	66	78
9412	Schönheitsinstitute	1	2	1	4
9413	Tiersalons, -reinigung	—	—	—	—
942	Ateliers von Photographen, Graphikern	4	8	20	21
9421	Photographenateliers, -labors	3	5	16	14
9422	Ateliers von Graphikern, Zeichnern	1	3	4	7
943	Dienstmännerinstitute, Botengeschäfte, Wartung von Privatgebäuden	—	—	—	—
9431	Dienstmännerinstitute, Botengeschäfte	—	—	—	—
9432	Wartung von Privatgebäuden, Besorgung von Heizungen	—	—	—	—
9450	Sonstige, anderswo nicht genannte Dienstleistungen	—	—	—	—

# Betriebe nach Grössenklassen und Wirtschaftsgruppen 1965

Wirtschaftsgruppen		Betrie- be im ganzen	Betriebe mit ... Beschäftigten										
			1	2-3	4-5	6-9	10-19	20-49	50-99	100- 199	200- 499	500- 999	
10	Steinbrüche, Gruben	4	-	2	-	2	-	-	-	-	-	-	-
20-38	Industrie und Handwerk	294	68	79	49	37	26	18	6	3	5	2	-
20	Herstellung von Nahrungs- und Futtermitteln	48	6	18	13	6	4	-	-	-	1	-	-
21	Herstellung von Spirituosen und Getränken	3	1	1	1	-	-	-	-	-	-	-	-
23	Textilindustrie	10	-	1	-	2	-	5	1	1	-	-	-
24	Herstellung von Kleidern, Wäsche und Schuhe	32	15	4	5	3	2	3	-	-	-	-	-
25	Bearbeitung von Holz und Kork	59	18	19	8	4	7	2	1	-	-	-	-
28	Graphisches Gewerbe	13	2	2	3	2	2	2	-	-	-	-	-
29	Herstellung und Bearbeitung von Leder (o.Sch.)	8	5	2	1	-	-	-	-	-	-	-	-
30	Kautschukindustrie, Kunststoffpresswerke	1	-	-	-	1	-	-	-	-	-	-	-
31	Chemische Industrie	3	-	-	-	1	-	-	1	1	-	-	-
33	Bearbeitung von Steinen und Erden	10	1	2	1	2	2	1	-	-	1	-	-
34	Metallindustrie	58	12	16	12	7	3	3	2	-	1	2	-
35	Maschinenindustrie und Apparatebau	48	8	14	5	9	6	2	1	1	2	-	-
40	Baugewerbe	142	29	32	20	27	18	12	2	2	-	-	-
50-51	Elektrizitäts-, Gas- und Wasserversorgung	5	2	2	-	1	-	-	-	-	-	-	-
60-88	Dienstleistungen	537	190	185	83	39	26	9	2	-	-	-	-
60-61	Grosshandel	32	10	13	4	1	4	-	-	-	-	-	-
62-63	Detailhandel	216	115	65	22	10	4	-	-	-	-	-	-
64	Banken, Kreditvermittlung	10	3	1	2	-	2	-	2	-	-	-	-
65	Private Versicherungsinstitute	10	6	2	2	-	-	-	-	-	-	-	-
67	Vermittlung, Verleih und Beratung	40	6	15	9	7	1	2	-	-	-	-	-
70	Verkehr	50	18	18	8	5	1	-	-	-	-	-	-
71	PTT-Betriebe	12	3	1	6	-	1	1	-	-	-	-	-
80	Gastgewerbe	89	8	45	18	8	6	4	-	-	-	-	-
81	Gesundheits- und Körperpflege	51	12	20	10	6	3	-	-	-	-	-	-
82	Private Schulen und Erziehungsanstalten	5	2	-	-	-	2	1	-	-	-	-	-
83	Museen und Bibliotheken	1	-	1	-	-	-	-	-	-	-	-	-
84	Wissenschaftliche Versuchsanstalten, Vermessung	3	2	-	-	-	1	-	-	-	-	-	-
85	Wohlfahrtspflege	5	-	3	1	1	-	-	-	-	-	-	-
86	Unterhaltung	2	2	-	-	-	-	-	-	-	-	-	-
87	Reinigung	7	3	1	1	-	1	1	-	-	-	-	-
88	Andere Dienstleistungen	1	-	-	-	1	-	-	-	-	-	-	-
10-88	T O T A L	978 <sup>2)</sup>	289	300	152	106	70	39	10	5	5	2	-
	Öffentliche Verwaltung <sup>1)</sup>	61	18	15	5	8	11	3	1	-	-	-	-
	Gesamt Total	1039 <sup>2)</sup>	307	315	157	114	81	42	11	5	5	2	-

<sup>1)</sup> Öffentliche Verwaltung Heft 307

<sup>2)</sup> Ohne 4 stillstehende Betriebe



# Betriebe nach Grössenklassen und Wirtschaftsgruppen 1975

Wirtschaftsgruppen	Betrie- be im ganzen	Betriebe mit ... Beschäftigten										
		1	2-3	4-5	6-9	10-19	20-49	50-99	100- 199	200- 499	500+	
11. Gewinnung von Gesteinen, Sand, Kies, Ton, sonstigen Erden	6	-	3	-	3	-	-	-	-	-	-	-
21. Nahrungsmittelindustrie	44	8	11	10	8	5	-	1	-	1	-	-
24. Textilindustrie	7	2	-	-	1	-	2	2	-	-	-	-
25. Bekleidungs-, Schuhindustrie, Wäschekonfektion	17	8	2	-	4	1	2	-	-	-	-	-
26. Holz-, Möbelindustrie	61	16	14	9	11	5	3	2	1	-	-	-
28. Graphisches Gewerbe	17	3	6	2	4	-	2	-	-	-	-	-
29. Kunststoffverarbeitung, Kautschuk-, Lederindustrie; ohne Kleider, Schuhe	5	1	5	-	-	2	-	-	-	-	-	-
31. Chemische Industrie	5	1	1	-	1	-	-	1	1	-	-	-
33. Industrie der Steine und Erden	18	3	4	1	4	2	3	-	-	1	-	-
34. Metallindustrie, -Gewerbe: Bauinstalla- tionsgewerbe	78	22	19	12	12	6	4	2	-	1	-	-
35. Maschinen-, Apparate-, Fahrzeugbau	29	2	5	3	3	3	5	1	4	1	2	-
36. Uhrenindustrie, Bijouterie	2	2	-	-	-	-	-	-	-	-	-	-
37. Sonstiges verarbeitendes Gewerbe	2	1	1	-	-	-	-	-	-	-	-	-
40. Baugewerbe: ohne Bauinstallationsgewerbe	140	28	31	23	30	12	10	5	1	-	-	-
51. Elektrizitäts-, Gas-, Wasserversorgung: Fernheizung	9	-	5	-	2	-	2	-	-	-	-	-
52. Umweltschutz	7	5	1	-	1	-	-	-	-	-	-	-
61/62. Grosshandel	67	20	22	16	5	4	-	-	-	-	-	-
63. Handelsvermittlung	14	6	7	1	-	-	-	-	-	-	-	-
64/65. Detail-, Einzelhandel	228	104	73	23	14	13	-	-	1	-	-	-
66. Banken, Versicherungen	30	11	9	4	3	-	-	1	2	-	-	-
67. Immobilien, Verleih	9	5	3	-	-	1	-	-	-	-	-	-
71. Reise-, Transportgewerbe: Lagerhäuser	69	32	18	11	7	1	-	-	-	-	-	-
72. Post, Fernmeldebetriebe, sonstige Nach- richtenübermittlung	14	-	7	3	2	1	1	-	-	-	-	-
73. Gastgewerbe	108	7	42	28	16	11	3	1	-	-	-	-
81. Öffentliche Verwaltung, Landesverteidigung, Sozialversicherung	43	11	15	2	6	5	4	-	-	-	-	-
83. Unterrichtswesen: Öffentliches und privates Bildungswesen	61	23	19	4	5	9	1	-	-	-	-	-
84. Forschung: Kulturtechnik, Raumplanung	6	-	1	2	1	1	1	-	-	-	-	-
85. Gesundheits-, Bestattungswesen	34	5	13	7	3	4	2	-	-	-	-	-
86. Wohlfahrtspflege, soziale Hilfswerke: nicht anderswo erfasst	12	4	3	3	2	-	-	-	-	-	-	-
87. Kirchliche, religiöse Organisationen: Weltanschauliche Vereinigungen	15	8	6	1	-	-	-	-	-	-	-	-
88. Beratung, Interessenvertretung: Kommerzielle Dienste	137	31	47	23	21	12	2	1	-	-	-	-
89. Kultur, Unterhaltung: Sport, Freizeit- gestaltung	18	12	3	3	-	-	-	-	-	-	-	-
91. Reinigung, Raumpflege, Kaminfegerei	8	3	3	-	-	1	-	1	-	-	-	-
92. Reparaturgewerbe: soweit nicht anderswo erfasst	57	13	18	9	13	2	2	-	-	-	-	-
94. Anderswo nicht genannte Dienstleistungen	35	11	12	11	-	1	-	-	-	-	-	-
<b>T O T A L</b>	<b>1412<sup>1)</sup></b>	<b>408</b>	<b>426</b>	<b>211</b>	<b>182</b>	<b>102</b>	<b>49</b>	<b>18</b>	<b>10</b>	<b>4</b>	<b>2</b>	

1) Ohne 10 stillstehende Betriebe

## Beschäftigte nach Grössenklassen und Wirtschaftsgruppen 1965

Wirtschaftsgruppen	Be- schäf- tigte im ganzen	Personen in Betrieben mit ... Beschäftigten													
		1	2-3	4-5	6-9	10-19	20-49	50-99	100- 199	200- 499	500- 999				
10	Steinbrüche, Gruben	21	-	4	-	17	-	-	-	-	-	-	-	-	-
20-38	Industrie und Handwerk	5312	68	192	216	260	365	565	446	399	1679	1122	-	-	-
20	Herstellung von Nahrungs- und Futtermitteln	415	6	43	57	41	55	-	-	-	213	-	-	-	-
21	Herstellung von Spirituosen und Getränken	8	1	3	4	-	-	-	-	-	-	-	-	-	-
23	Textilindustrie	335	-	2	-	13	-	136	72	112	-	-	-	-	-
24	Herstellung von Kleidern, Wäsche und Schuhen	197	15	9	23	19	25	106	-	-	-	-	-	-	-
25	Bearbeitung von Holz und Kork	354	18	46	36	31	103	65	55	-	-	-	-	-	-
28	Graphisches Gewerbe	135	2	5	12	15	30	71	-	-	-	-	-	-	-
29	Herstellung und Bearbeitung von Leder (o.Sch.)	14	5	5	4	-	-	-	-	-	-	-	-	-	-
30	Kautschukindustrie, Kunststoffpresswerke	9	-	-	-	9	-	-	-	-	-	-	-	-	-
31	Chemische Industrie	235	-	-	-	7	-	-	68	160	-	-	-	-	-
33	Bearbeitung von Steinen und Erden	494	1	5	4	12	25	40	-	-	407	-	-	-	-
34	Metallindustrie	2017	12	37	52	47	38	99	184	-	426	1122	-	-	-
35	Maschinenindustrie und Apparatebau	1099	8	37	24	66	89	48	67	127	633	-	-	-	-
40	Baugewerbe	1401	29	78	87	198	221	403	125	260	-	-	-	-	-
50-51	Elektrizitäts-, Gas- und Wasserversorgung	13	2	5	-	6	-	-	-	-	-	-	-	-	-
60-88	Dienstleistungen	2025	190	448	367	277	361	261	121	-	-	-	-	-	-
60-61	Grosshandel	123	10	34	18	7	54	-	-	-	-	-	-	-	-
62-63	Detailhandel	486	115	149	95	71	56	-	-	-	-	-	-	-	-
64	Banken, Kreditvermittlung	168	3	3	9	-	32	-	121	-	-	-	-	-	-
65	Private Versicherungsinstitute	20	6	4	10	-	-	-	-	-	-	-	-	-	-
67	Vermittlung, Verleih und Beratung	198	6	34	41	52	14	51	-	-	-	-	-	-	-
70	Verkehr	144	18	46	36	34	10	-	-	-	-	-	-	-	-
71	PTT-Betriebe	70	3	2	27	-	15	23	-	-	-	-	-	-	-
80	Gastgewerbe	480	8	115	77	58	83	139	-	-	-	-	-	-	-
81	Gesundheits- und Körperpflege	183	12	49	45	40	37	-	-	-	-	-	-	-	-
82	Private Schulen und Erziehungsinstitute	55	2	-	-	-	33	20	-	-	-	-	-	-	-
83	Museen und Bibliotheken	2	-	2	-	-	-	-	-	-	-	-	-	-	-
84	Wissenschaftliche Versuchsanstalten, Vermessung	12	2	-	-	-	10	-	-	-	-	-	-	-	-
85	Wohlfahrtspflege	22	-	8	5	9	-	-	-	-	-	-	-	-	-
86	Unterhaltung	2	2	-	-	-	-	-	-	-	-	-	-	-	-
87	Reinigung	54	3	2	4	-	17	28	-	-	-	-	-	-	-
88	Andere Dienstleistungen	6	-	-	-	6	-	-	-	-	-	-	-	-	-
10-88	T O T A L	8772	289	727	670	758	947	1229	692	659	1679	1122	-	-	-
	Öffentliche Verwaltung <sup>1)</sup>	411	18	30	23	68	135	76	61	-	-	-	-	-	-
	<b>Gesamt Total</b>	<b>9183</b>	<b>307</b>	<b>757</b>	<b>693</b>	<b>826</b>	<b>1082</b>	<b>1305</b>	<b>753</b>	<b>659</b>	<b>1679</b>	<b>1122</b>	-	-	-

1) Öffentliche Verwaltung Heft 307

## Beschäftigte nach Grössenklassen und Wirtschaftsgruppen 1975

Wirtschaftsgruppen	Be- schäf- tigte im ganzen	Personen in Betrieben mit ... Beschäftigten											
		1	2-3	4-5	6-9	10-19	20-49	50-99	100- 199	200- 499	500+		
11. Gewinnung von Gesteinen, Sand, Kies, Ton, sonstigen Erden	26	—	7	—	19	—	—	—	—	—	—	—	—
21. Nahrungsmittelindustrie	539	8	27	44	58	58	—	65	—	279	—	—	—
24. Textilindustrie	181	2	—	—	8	—	47	124	—	—	—	—	—
25. Bekleidungs-, Schuhindustrie, Wäschekonfektion	121	8	4	—	25	12	72	—	—	—	—	—	—
26. Holz-, Möbelindustrie	568	16	35	42	83	73	77	137	105	—	—	—	—
28. Graphisches Gewerbe	109	3	14	9	25	—	58	—	—	—	—	—	—
29. Kunststoffverarbeitung, Kautschuk-, Lederindustrie; ohne Kleider, Schuhe	31	1	2	—	—	25	—	—	—	—	—	—	—
31. Chemische Industrie	264	1	2	—	6	—	—	82	173	—	—	—	—
33. Industrie der Steine und Erden	654	3	9	5	32	29	114	—	—	462	—	—	—
34. Metallindustrie, -Gewerbe: Bau- installationsgewerbe	1061	22	48	52	82	79	140	155	—	483	—	—	—
35. Maschinen-, Apparate-, Fahrzeugbau	2995	2	13	13	21	39	156	68	574	478	1631	—	—
36. Uhrenindustrie, Bijouterie	2	2	—	—	—	—	—	—	—	—	—	—	—
37. Sonstiges verarbeitendes Gewerbe	4	1	3	—	—	—	—	—	—	—	—	—	—
40. Baugewerbe: ohne Bauinstallations- gewerbe	1236	28	76	103	213	159	294	333	120	—	—	—	—
51. Elektrizitäts-, Gas-, Wasserversorgung: Fernheizung	86	—	11	—	17	—	58	—	—	—	—	—	—
52. Umweltschutz	16	5	3	—	8	—	—	—	—	—	—	—	—
61/62. Grosshandel	216	20	51	66	35	44	—	—	—	—	—	—	—
63. Handelsvermittlung	25	6	14	5	—	—	—	—	—	—	—	—	—
64/65. Detail-, Einzelhandel	740	104	172	104	93	148	—	—	119	—	—	—	—
66. Banken, Versicherungen	432	11	21	18	25	—	—	66	291	—	—	—	—
67. Immobilien, Verleih	30	5	7	—	—	18	—	—	—	—	—	—	—
71. Reise-, Transportgewerbe: Lagerhäuser	191	32	48	49	48	14	—	—	—	—	—	—	—
72. Post, Fernmeldebetriebe, sonstige Nachrichtenübermittlung	91	—	18	14	14	18	27	—	—	—	—	—	—
73. Gastgewerbe	677	7	106	124	119	159	107	55	—	—	—	—	—
81. Öffentliche Verwaltung, Landesver- teidigung, Sozialversicherung	282	11	39	9	41	67	115	—	—	—	—	—	—
83. Unterrichtswesen: Öffentliches und privates Bildungswesen	267	23	41	17	39	126	21	—	—	—	—	—	—
84. Forschung: Kulturtechnik, Raumplanung	76	—	2	9	8	18	39	—	—	—	—	—	—
85. Gesundheits-, Bestattungswesen	196	5	31	29	21	50	60	—	—	—	—	—	—
86. Wohlfahrtspflege, soziale Hilfswerke: nicht anderswo erfasst	40	4	8	14	14	—	—	—	—	—	—	—	—
87. Kirchliche, religiöse Organisationen: Weltanschauliche Vereinigungen	28	8	15	5	—	—	—	—	—	—	—	—	—
88. Beratung, Interessenvertretung: Kommerzielle Dienste	689	31	110	104	141	158	90	55	—	—	—	—	—
89. Kultur, Unterhaltung: Sport, Freizeit- gestaltung	33	12	8	13	—	—	—	—	—	—	—	—	—
91. Reinigung, Raumpflege, Kaminfegerei	86	3	7	—	—	17	—	59	—	—	—	—	—
92. Reparaturgewerbe: soweit nicht anderswo erfasst	256	13	48	39	88	24	44	—	—	—	—	—	—
94. Anderswo nicht genannte Dienstleistungen	103	11	31	61	—	10	—	—	—	—	—	—	—
<b>T O T A L</b>	<b>12441</b>	<b>408</b>	<b>1031</b>	<b>938</b>	<b>1283</b>	<b>1345</b>	<b>1519</b>	<b>1199</b>	<b>1382</b>	<b>1702</b>	<b>1631</b>		

## Beschäftigte nach Geschlecht, Heimat und Wirtschaftsgruppen 1965

Wirtschaftsgruppen	Im ganzen			Liechtensteiner		Ausländer		Inhaber		Arbeitnehmer	
	Total	Männer	Frauen	Total	Frauen	Total	Frauen	Total	Frauen	Total	Frauen
10 Steinbrüche, Gruben	21	21	—	9	—	12	—	2	—	19	—
20–38 Industrie und Handwerk	5312	3737	1575	2406	698	2906	877	251	14	6061	1561
20 Herstellung von Nahrungs- und Futtermitteln	415	245	170	162	61	253	109	37	1	378	169
21 Herstellung von Spirituosen und Getränken	8	8	—	7	—	1	—	2	—	6	—
23 Textilindustrie	335	108	227	190	135	145	92	2	—	333	227
24 Herstellung von Kleidern, Wäsche und Schuhen	197	73	124	107	73	90	51	28	7	169	117
25 Bearbeitung von Holz und Kork	354	319	35	175	26	197	9	59	—	295	35
28 Graphisches Gewerbe	135	94	41	79	25	56	16	12	3	123	38
29 Herstellung und Bearbeitung von Leder (o. Sch.)	14	13	1	11	8	2	—	8	—	6	1
30 Kautschukindustrie, Kunststoffpresswerke	9	2	7	9	7	—	—	—	—	9	7
31 Chemische Industrie	235	159	76	134	51	101	25	—	—	235	76
33 Bearbeitung von Steinen und Erden	494	175	319	110	41	384	278	11	1	483	318
34 Metallindustrie	2017	1718	299	882	122	1135	177	53	1	1964	298
35 Maschinenindustrie und Apparatebau	1099	823	276	539	156	560	120	39	1	1060	275
40 Baugewerbe	1401	1380	21	605	14	796	7	148	3	1253	18
50–51 Elektrizitäts-, Gas- und Wasserversorgung	13	13	—	13	—	—	—	1	—	12	—
60–88 Dienstleistungen	2025	980	1045	1141	559	884	486	388	92	1637	953
60–61 Grosshandel	123	85	38	59	24	64	14	16	—	107	38
62–63 Detailhandel	486	198	288	329	73	157	85	150	52	328	236
64 Banken, Kreditvermittlung	168	92	76	129	56	39	20	—	—	168	76
65 Private Versicherungsinstitute	20	13	7	15	4	5	3	4	—	16	7
67 Vermittlung, Verleih und Beratung	198	88	110	123	64	75	46	27	1	171	109
70 Verkehr	144	142	2	98	1	46	1	45	—	99	2
71 PTT-Betriebe	70	49	21	62	13	8	8	—	—	70	21
80 Gastgewerbe	480	167	313	166	119	314	194	73	27	407	286
81 Gesundheits- und Körperpflege	183	77	106	113	57	70	49	51	10	132	96
82 Private Schulen und Erziehungsinstitute	55	29	26	5	1	50	25	2	—	53	26
83 Museen und Bibliotheken	2	1	1	1	—	1	1	—	—	2	1
84 Wissenschaftliche Versuchsanstalten, Vermessung	12	11	1	6	1	6	—	2	—	10	1
85 Wohlfahrtspflege	22	1	21	2	1	20	20	—	—	22	21
86 Unterhaltung	2	2	—	2	—	—	—	2	—	—	—
87 Reinigung	54	20	34	27	14	27	20	7	2	47	32
88 Andere Dienstleistungen	6	5	1	4	1	2	—	1	—	5	1
<b>TOTAL</b>	<b>8772</b>	<b>6131</b>	<b>2641</b>	<b>4174</b>	<b>1271</b>	<b>4598</b>	<b>1370</b>	<b>790</b>	<b>109</b>	<b>7982</b>	<b>2532</b>
Öffentliche Verwaltung <sup>1)</sup>	411	321	90	348	47	63	43	—	—	411	90
<b>Gesamt Total</b>	<b>9183</b>	<b>6452</b>	<b>2731</b>	<b>4522</b>	<b>1318</b>	<b>4661</b>	<b>1413</b>	<b>790</b>	<b>109</b>	<b>8393</b>	<b>2622</b>

1) Öffentliche Verwaltung Heft 307

## Beschäftigte nach Geschlecht, Heimat und Wirtschaftsgruppen 1975

Wirtschaftsgruppen	Im ganzen		Liechtensteiner		Ausländer		Inhaber		Arbeitnehmer		
	Total	Männer	Frauen	Total	Frauen	Total	Frauen	Total	Frauen	Total	Frauen
11. Gewinnung von Gesteinen, Sand, Kies, Ton, sonstigen Erden	26	25	1	12	—	14	1	2	—	24	1
21. Nahrungsmittelindustrie	539	314	225	172	42	367	153	35	—	504	225
24. Textilindustrie	181	83	98	62	27	119	71	2	2	179	96
25. Bekleidungs-, Schuhindustrie, Wäschekonfektion	121	37	84	46	35	75	49	13	7	108	77
26. Holz-, Möbelindustrie	568	504	64	226	43	342	21	45	—	523	64
28. Graphisches Gewerbe	109	82	27	74	18	35	9	6	—	103	27
29. Kunststoffverarbeitung, Kautschuk-, Lederindustrie; ohne Kleider, Schuhe	31	19	12	21	9	10	3	3	—	28	12
31. Chemische Industrie	264	187	77	122	44	142	33	—	—	264	77
33. Industrie der Steine und Erden	654	288	366	182	94	472	272	10	—	644	366
34. Metallindustrie, -Gewerbe: Bauinstallationsgewerbe	1061	947	114	496	49	565	65	52	—	1009	114
35. Maschinen-, Apparate-, Fahrzeugbau	2995	2492	503	974	183	2021	320	5	—	2990	503
36. Uhrenindustrie, Bijouterie	2	2	—	1	—	1	—	2	—	—	—
37. Sonstiges verarbeitendes Gewerbe	4	2	2	4	2	—	—	2	—	2	2
40. Baugewerbe: ohne Bauinstallationsgewerbe	1326	1299	27	641	23	685	4	93	1	1233	26
51. Elektrizitäts-, Gas-, Wasserversorgung: Fernheizung	86	81	5	80	3	6	2	—	—	86	5
52. Umweltschutz	16	16	—	10	—	6	—	3	—	13	—
61/62. Grosshandel	216	127	89	95	49	121	40	21	2	195	87
63. Handelsvermittlung	25	10	15	12	9	13	6	2	1	23	14
64/65. Detail-, Einzelhandel	740	344	396	486	276	254	120	122	38	618	358
66. Banken, Versicherungen	432	261	171	351	136	81	35	5	—	427	171
67. Immobilien, Verleih	30	22	8	16	7	14	1	2	—	28	8
71. Reise-, Transportgewerbe: Lagerhäuser	191	177	14	107	8	84	6	49	—	142	14
72. Post, Fernmeldebetriebe, sonstige Nachrichtenübermittlung	91	61	30	86	28	5	2	—	—	91	30
73. Gastgewerbe	677	246	431	207	145	470	286	77	16	600	415
81. Öffentliche Verwaltung, Landesverteidigung, Sozialversicherung	282	193	89	247	72	35	17	—	—	282	89
83. Unterrichtswesen: Öffentliches und privates Bildungswesen	267	137	130	145	46	122	84	3	—	264	130
84. Forschung: Kulturtechnik, Raumplanung	76	70	6	37	4	39	2	3	—	73	6
85. Gesundheits-, Bestattungswesen	196	93	103	107	55	89	48	25	1	171	102
86. Wohlfahrtspflege, soziale Hilfswerke: nicht anderswo erfasst	40	6	34	20	16	20	18	1	1	39	33
87. Kirchliche, religiöse Organisationen: Weltanschauliche Vereinigungen	28	26	2	7	—	21	2	—	—	28	2
88. Beratung, Interessenvertretung: Kommerzielle Dienste	689	412	277	409	176	280	101	68	2	621	275
89. Kultur, Unterhaltung: Sport, Freizeitgestaltung	33	24	9	24	5	9	4	7	—	26	9
91. Reinigung, Raumpflege, Kaminfegerei	86	41	45	34	22	52	23	4	—	82	45
92. Reparaturgewerbe: soweit nicht anderswo erfasst	256	238	18	141	15	115	3	40	1	216	17
94. Anderswo nicht genannte Dienstleistungen	103	36	67	59	35	44	32	27	9	76	58
TOTAL	12441	8902	3539	5713	1676	6728	1833	729	81	11712	3458

## Arbeitsstätten und Beschäftigte nach Wirtschaftsklassen in den Gemeinden 1965

Wirtschaftsgruppen	Liechten- stein	Vaduz	Triesen	Balzers	Triesen- berg	Schaan	Planken	Eschen	Mauren	Gamprin	Ruggell	Schellen- berg
<b>Im ganzen</b>												
Arbeitsstätten	1039 <sup>1)</sup>	288	88	104	95	186	8	84	106	29	37	14
Beschäftigte	9183 <sup>2)</sup>	2604	716	902	290	2544	17	1027	719	206	129	29
<b>1.</b>												
<b>Steinbrüche, Gruben, Mineralgewinnung</b>												
Arbeitsstätten	4	—	2	2	—	—	—	—	—	—	—	—
Beschäftigte	21	—	10	11	—	—	—	—	—	—	—	—
<b>2–3.</b>												
<b>Industrie, verarbeitendes Gewerbe</b>												
Arbeitsstätten	293	56	25	37	21	67	1	31	32	8	11	4
Beschäftigte	5312	1086	369	584	54	1758	1	827	453	116	57	7
<b>4.</b>												
<b>Baugewerbe</b>												
Arbeitsstätten	142	27	23	24	19	15	1	8	13	4	6	2
Beschäftigte	1401	325	205	177	87	335	10	65	106	52	31	8
<b>5.</b>												
<b>Energie- wirtschaft, Umweltschutz</b>												
Arbeitsstätten	5	4	—	1	—	—	—	—	—	—	—	—
Beschäftigte	13	11	—	2	—	—	—	—	—	—	—	—
<b>6–9.</b>												
<b>Dienst- leistungen <sup>2)</sup></b>												
Arbeitsstätten	595	201	38	40	55	104	6	45	61	17	20	8
Beschäftigte	2436	1182	132	128	149	451	6	135	160	38	41	14

Quelle: Betriebszählungen

1) Hinweis: Ohne 4 stillstehende Betriebe

2) Inkl. öffentliche Verwaltungen Heft 307

## Arbeitsstätten und Beschäftigte nach Wirtschaftsklassen in den Gemeinden 1975

Wirtschaftsgruppen	Liechten- stein	Vaduz	Triesen	Balzers	Triesen- berg	Schaan	Planken	Eschen	Mauren	Gamprin	Ruggell	Schellen- berg
<b>Im ganzen</b>												
Arbeitsstätten	1412 <sup>1)</sup>	405	113	152	106	245	10	128	122	43	58	30
Beschäftigte	12441	3737	735	1359	459	3574	27	1203	708	393	182	64
<b>1.</b>												
<b>Steinbrüche, Gruben, Mineralgewinnung</b>												
Arbeitsstätten	6	1	1	2	1	—	—	—	—	—	1	—
Beschäftigte	26	3	7	8	2	—	—	—	—	—	6	—
<b>2—3.</b>												
<b>Industrie, verarbeitendes Gewerbe</b>												
Arbeitsstätten	285	52	30	37	23	53	1	32	25	11	11	10
Beschäftigte	6529	1218	389	851	116	2452	1	730	427	269	46	30
<b>4.</b>												
<b>Baugewerbe</b>												
Arbeitsstätten	140	19	18	25	19	14	2	14	12	6	8	3
Beschäftigte	1326	317	103	219	103	298	12	89	70	51	59	5
<b>5.</b>												
<b>Energie- wirtschaft, Umweltschutz</b>												
Arbeitsstätten	16	5	1	3	1	4	—	1	—	1	—	—
Beschäftigte	102	22	2	4	2	68	—	1	—	3	—	—
<b>6—9.</b>												
<b>Dienst- leistungen</b>												
Arbeitsstätten	965	328	63	85	62	174	7	81	85	25	38	17
Beschäftigte	4458	2177	234	277	236	756	14	383	211	70	71	29

Quelle: Betriebszählung

1) Ohne 10 stillstehende Betriebe

## Bruttogeschossfläche der Betriebslokalitäten

	1965		1975	
	Arbeitsstätten mit Angabe	Bruttogeschoss- fläche pro Arbeitsstätte m <sup>2</sup>	Arbeitsstätten mit Angabe	Bruttogeschoss- fläche pro Arbeitsstätte m <sup>2</sup>
<b>Im ganzen</b>	<b>953</b>	<b>364</b>	<b>1401</b>	<b>545</b>
11 Gewinnung von Gesteinen				
Sand, Kies, Ton, sonstige Erden	3	200	6	334
21 Nahrungsmittelindustrie	1) 51	569	44	1016
24 Textilindustrie	9	2921	7	5114
25 Bekleidungs-, Schuhindustrie				
Wäschekonfektion	32	347	17	282
26 Holz-, Möbelindustrie	58	344	61	1147
28 Graphisches Gewerbe	13	585	17	291
29 Kunststoffverarbeitung, Kautschuk-, Lederindustrie; ohne Kleider, Schuhe	9	76	5	749
31 Chemische Industrie	3	3810	5	3853
33 Industrie der Steine und Erden	10	873	18	1799
34 Metallindustrie, Gewerbe; Bauinstallations- gewerbe	58	1335	78	743
35 Maschinen-, Apparate-, Fahrzeugbau	47	595	29	4432
36 Uhrenindustrie, Bijouterie	*	*	2	52
37 Sonstiges verarbeitendes Gewerbe	*	*	2	133
40 Baugewerbe ohne Bauinstallations- gewerbe	137	217	137	236
51 Elektrizitäts-, Gas-, Wasserversorgung, Fernheizung	3	413	9	596
52 Umweltschutz	2	200	7	104
61/62 Grosshandel	28	216	67	235
63 Handelsvermittlung	*	*	14	59
64/65 Detail-, Einzelhandel	213	102	228	234
66 Banken, Versicherungen	19	209	30	367
67 Immobilien, Verleih	*	*	9	154
71 Reise-Transportgewerbe, Lagerhäuser	46	144	69	139
72 Post, Fernmeldebetriebe, sonstige Nachrichten- übermittlung	12	97	14	233
73 Gastgewerbe	88	405	108	812
81 Öffentliche Verwaltung, Sozialversicherung	*	*	43	314
83 Unterrichtswesen, öffentliches und privates Bildungswesen	5 2)	958 2)	60	906
84 Forschung; Kulturtechnik, Raumplanung	3	141	6	462
85 Gesundheits-Bestattungswesen	51	101	34	229
86 Wohlfahrtspflege; nicht anderswo erfasst	5	534	12	259
87 Kirchliche, religiöse Organisationen, weltan- schauliche Vereinigungen	*	*	8	356
88 Beratung, Interessenvertretung, Kommerzielle Dienste	39	125	137	224
89 Kultur, Unterhaltung, Sport, Freizeitgestaltung	3	994	18	313
91 Reinigung, Raumpflege, Kaminfegerei	5	137	8	335
92 Reparaturgewerbe; soweit nicht anderswo erfasst	*	*	57	328
94 Anderswo nicht genannte Dienstleistungen	1	24	35	71

Quelle: Betriebszählungen

1) inkl. Getränkeindustrie

2) nur private

3) Betriebsstätten



## Gastgewerbe

---

	1965	1975
<b>ARBEITSSTÄTTEN</b>		
<b>Im ganzen</b>	98	113
Davon stillstehende	*	5
mit Selbstbedienung	*	3
mit Ausschank nur alkoholfreier Getränke	6	2
<b>BESCHÄFTIGTE</b>		
<b>Im ganzen</b>	545	677
Inhaber und Familienangehörige	82 <sup>1)</sup>	172
Familienfremde	463 <sup>2)</sup>	505
<b>GASTZIMMER UND GASTBETTEN</b>		
Arbeitsstätten mit solchen	49	68
Gastzimmer	*	995
Gastbetten	1319	2053
<b>ANGESTELLTENZIMMER UND BETTEN</b>		
Arbeitsstätten mit solchen	*	89
Angestelltenzimmer	247	321
Angestelltenbetten	384	439
<b>SITZPLÄTZE</b>		
Betriebsstätten mit Angabe	90	111
<b>Im ganzen</b>	12487	17192
<b>in Wirtschaftslokalen</b>		
Betriebsstätten mit Angabe	*	110
Sitzplätze	6640	9237
<b>in Sälen</b>		
Betriebsstätten mit Angabe	*	53
Sitzplätze	3105	3786
<b>auf Terrassen</b>		
Betriebsstätten mit Angabe	*	83
Sitzplätze	2742	4169

Quelle: Betriebszählungen

1) Nur Inhaber

2) Familienangehörige und andere

Industriebetriebe <sup>1)</sup> nach Erwerbszweig seit 1955 — Industriestatistik

Jahr	Herstellung von Nahrungsmitteln	Textilindustrie	Herstellung von Kleidern Wäsche Schuhen	Bearbeitung von Holz	Graphisches Gewerbe	Kunststoffverarbeitung	Chemische Industrie	Bearbeitung von Steinen und Erden	Metallindustrie	Maschinen Apparate Fahrzeuge	Baugewerbe	Elektrizitätsversorgung	Grosshandel	Reinigung	TOTAL
1955	*	*	*	*	*	*	*	*	*	*	*	*	*	*	*
1956	3	4	10	6	1	—	3	6	6	8	—	1	—	—	48
1957	*	*	*	*	*	*	*	*	*	*	*	*	*	*	*
1958	4	4	12	7	2	—	3	4	5	9	—	2	—	—	52
1959	3	4	12	6	2	—	3	3	5	9	—	2	—	—	49
1960	3	5	14	7	2	—	3	3	7	12	—	1	—	—	57
1961	3	4	15	8	2	—	3	3	9	14	—	1	—	—	62
1962	3	4	15	9	2	—	3	3	9	14	—	1	—	—	63
1963	3	4	10	9	2	2	3	3	9	14	1	1	—	2	63
1964	4	4	10	11	2	2	3	3	9	15	1	1	1	2	68
1965	4	4	9	11	2	2	2	3	8	15	2	1	1	2	66
1966	4	4	10	11	2	1	2	5	8	15	—	1	1	2	66
1967	4	5	6	10	3	—	2	5	4	15	2	3	2	3	64
1968	4	5	5	10	3	—	2	5	4	16	2	2	2	3	63
1969	4	5	5	9	3	1	2	5	5	15	2	2	2	3	63
1970	3	5	5	9	2	1	1	7	7	10	1	1	2	3	57
1971	3	5	4	9	2	1	1	7	7	11	1	1	2	3	57
1972	3	5	4	8	2	2	1	7	7	11	1	1	2	3	57
1973	3	5	4	8	2	2	1	7	9	10	1	1	2	3	58
1974	3	5	4	8	2	2	1	7	9	10	1	1	2	3	58
1975	3	4	3	8	2	2	1	7	9	10	1	1	2	3	56
1976	3	4	3	8	2	2	1	7	9	10	1	1	2	3	56
1977	3	3	3	9	2	5	1	4	7	11	—	1	2	3	54

1) Betriebe, die dem Arbeitsgesetz unterstellt sind

## Beschäftigte <sup>1)</sup> nach Erwerbszweig seit 1955

Jahr	Herstellung von Nahrungsmitteln	Textilindustrie	Herstellung von Kleidern Wäsche Schuhen	Bearbeitung von Holz	Graphisches Gewerbe	Kunststoffverarbeitung	Chemische Industrie	Bearbeitung von Steinen und Erden	Metallindustrie	Maschinen Apparate Fahrzeuge	Baugewerbe	Elektrizitätsversorgung	Grosshandel	Reinigung	TOTAL
1955	*	*	*	*	*	*	*	*	*	*	*	*	*	*	*
1956	245	233	180	84	11	—	40	251	678	606	—	5	—	—	2333
1957	*	*	*	*	*	*	*	*	*	*	*	*	*	*	*
1958	275	262	263	79	22	—	53	312	801	749	—	5	—	—	2821
1959	295	235	188	85	24	—	42	319	692	678	—	5	—	—	2563
1960	275	271	238	117	22	—	33	398	681	1063	—	5	—	—	3103
1961	293	250	245	129	29	—	60	342	809	1350	—	3	—	—	3510
1962	314	251	248	154	41	—	83	327	821	1252	—	5	—	—	3496
1963	271	245	174	162	40	10	62	376	665	1225	18	5	—	32	3285
1964	313	232	177	200	38	2	56	345	794	1127	15	4	15	38	3356
1965	332	222	177	198	42	12	50	406	661	1176	26	6	13	42	3363
1966	346	215	181	206	41	11	57	546	642	1287	—	6	10	33	3581
1967	351	230	119	192	49	—	52	627	107	1810	22	9	25	51	3644
1968	418	236	122	228	57	—	77	606	139	2765	28	125	119	87	5007
1969	418	244	129	230	59	16	86	552	594	2493	28	124	117	108	5198
1970	459	244	120	275	54	21	79	659	1239	2106	15	124	140	91	5626
1971	480	242	113	286	52	21	80	680	1150	2133	15	127	118	111	5608
1972	493	241	109	307	50	33	74	650	1097	2105	14	126	121	109	5529
1973	535	238	95	369	56	38	82	658	1140	2068	13	137	131	115	5675
1974	521	235	83	393	56	41	70	648	1033	2285	10	141	134	98	5748
1975	527	197	86	337	54	25	81	621	969	2202	8	129	134	110	5480
1976	522	206	93	305	57	34	77	592	962	2131	9	135	125	103	5351
1977	544	176	87	302	55	601	78	93	1770	1533	—	137	135	115	5626

1) Einschliesslich Grenzgänger aus Österreich und der Schweiz

## Beschäftigte Liechtensteiner Männer nach Erwerbszweig seit 1955

Jahr	Herstellung von Nahrungsmitteln	Textilindustrie	Herstellung von Kleidern Wäsche Schuhen	Bearbeitung von Holz	Graphisches Gewerbe	Kunststoffverarbeitung	Chemische Industrie	Bearbeitung von Steinen und Erden	Metallindustrie	Maschinen Apparate Fahrzeuge	Baugewerbe	Elektrizitätsversorgung	Grosshandel	Reinigung	TOTAL
1955	*	*	*	*	*	*	*	*	*	*	*	*	*	*	*
1956	95	48	17	44	6	—	18	57	282	333	—	5	—	—	905
1957	*	*	*	*	*	*	*	*	*	*	*	*	*	*	*
1958	86	59	21	41	11	—	21	47	315	310	—	5	—	—	916
1959	91	53	17	43	12	—	17	53	307	296	—	5	—	—	894
1960	82	67	30	45	12	—	12	55	246	382	—	5	—	—	936
1961	82	63	22	47	12	6	15	56	285	435	—	3	—	—	1026
1962	86	61	21	51	17	4	22	46	257	414	—	5	—	—	984
1963	79	55	9	53	19	2	19	50	233	415	2	5	—	6	947
1964	83	49	8	54	19	2	15	45	284	404	3	4	3	8	981
1965	81	48	18	52	21	2	13	46	255	387	—	6	—	—	929
1966	79	46	13	52	19	2	15	73	208	447	—	6	2	5	967
1967	85	39	8	51	20	—	10	75	21	580	6	9	2	6	912
1968	96	42	16	66	26	—	16	76	35	805	8	102	47	13	1348
1969	100	41	15	72	25	3	18	71	144	701	7	100	46	13	1356
1970	98	40	14	71	24	3	16	82	326	537	4	102	43	13	1373
1971	97	41	13	74	23	2	12	83	320	530	3	106	39	10	1353
1972	97	42	11	71	25	3	12	81	294	499	2	105	40	11	1293
1973	98	37	11	76	25	5	12	79	316	451	4	112	33	11	1270
1974	104	36	7	80	28	9	8	77	279	527	2	115	40	10	1322
1975	104	33	6	72	28	7	13	80	268	503	2	111	41	11	1279
1976	108	36	5	67	31	8	13	77	271	470	1	122	41	12	1262
1977	110	38	4	73	31	53	13	28	423	353	—	123	41	10	1300

## Beschäftigte Liechtensteiner Frauen nach Erwerbszweig seit 1955

Jahr	Herstellung von Nahrungsmitteln	Textilindustrie	Herstellung von Kleidern Wäsche Schuhen	Bearbeitung von Holz	Graphisches Gewerbe	Kunststoffverarbeitung	Chemische Industrie	Bearbeitung von Steinen und Erden	Metallindustrie	Maschinen Apparate Fahrzeuge	Baugewerbe	Elektrizitätsversorgung	Grosshandel	Reinigung	TOTAL
1955	*	*	*	*	*	*	*	*	*	*	*	*	*	*	*
1956	36	124	93	5	2	—	7	88	63	106	—	—	—	—	524
1957	*	*	*	*	*	*	*	*	*	*	*	*	*	*	*
1958	42	142	112	8	3	—	10	45	62	145	—	—	—	—	569
1959	50	131	90	7	4	—	5	53	49	139	—	—	—	—	528
1960	39	142	90	10	3	—	3	46	64	116	—	—	—	—	513
1961	47	125	96	8	5	6	5	37	75	129	—	—	—	—	533
1962	40	122	87	10	8	3	10	33	82	122	—	—	—	—	517
1963	35	119	56	18	5	6	3	37	16	128	2	—	—	16	441
1964	39	100	65	20	3	—	6	35	17	115	1	—	—	19	420
1965	43	95	86	17	6	10	6	34	59	92	—	—	—	—	448
1966	38	76	59	12	6	9	8	78	13	117	—	—	—	8	424
1967	39	58	54	21	5	—	5	91	4	100	—	—	8	17	402
1968	49	56	41	24	5	—	6	102	9	217	1	7	28	27	572
1969	52	49	40	14	6	13	4	91	26	202	1	7	23	29	557
1970	54	44	35	20	7	16	2	91	54	172	—	7	42	24	568
1971	61	40	35	20	6	18	5	81	58	177	—	3	35	30	569
1972	54	41	35	22	5	17	3	83	59	159	—	4	31	32	545
1973	57	36	26	37	6	22	6	77	50	148	—	4	39	33	541
1974	62	32	17	47	5	20	5	85	47	149	—	4	32	24	529
1975	62	32	23	37	4	9	8	89	52	150	1	4	31	31	533
1976	55	33	29	29	5	18	8	87	59	149	1	3	29	32	537
1977	55	34	21	28	4	109	13	8	102	116	—	5	38	35	568

**Beschäftigte Ausländer <sup>1)</sup> nach Erwerbszweig seit 1955**

Jahr	Herstellung von Nahrungsmitteln	Textilindustrie	Herstellung von Kleidern Wäsche Schuhen	Bearbeitung von Holz	Graphisches Gewerbe	Kunststoffverarbeitung	Chemische Industrie	Bearbeitung von Steinen und Erden	Metallindustrie	Maschinen Apparate Fahrzeuge	Baugewerbe	Elektrizitätsversorgung	Grosshandel	Reinigung	TOTAL
1955	*	*	*	*	*	*	*	*	*	*	*	*	*	*	*
1956	114	61	70	35	3	—	15	106	333	167	—	—	—	—	904
1957	*	*	*	*	*	*	*	*	*	*	*	*	*	*	*
1958	147	61	130	30	8	—	22	220	424	294	—	—	—	—	1336
1959	154	51	81	35	8	—	20	213	336	243	—	—	—	—	1141
1960	154	62	118	62	7	—	18	297	371	565	—	—	—	—	1654
1961	164	62	115	74	12	—	40	249	449	786	—	—	—	—	1951
1962	188	68	132	93	16	1	51	248	482	716	—	—	—	—	1995
1963	157	71	109	91	16	2	40	289	416	682	14	—	—	10	1897
1964	191	83	104	126	16	—	35	265	493	608	11	—	12	11	1955
1965	208	92	130	140	15	—	31	326	437	607	—	—	—	—	1986
1966	229	93	109	142	16	—	34	395	421	723	—	—	8	20	2190
1967	227	133	57	120	24	—	37	461	82	1130	16	—	15	28	2330
1968	273	138	65	138	26	—	55	428	95	1743	19	16	44	47	3087
1969	266	154	74	144	28	—	64	390	424	1590	20	17	48	66	3285
1970	307	160	71	184	23	2	61	486	859	1397	11	15	55	54	3685
1971	322	161	65	192	23	1	63	516	772	1426	12	18	44	71	3686
1972	341	158	63	214	20	13	59	486	744	1448	12	17	50	66	3691
1973	380	165	58	256	25	11	64	502	774	1469	9	21	59	71	3864
1974	355	167	59	266	23	12	57	486	707	1609	8	22	62	64	3897
1975	361	132	57	228	22	9	60	452	649	1549	5	14	62	68	3668
1976	359	137	59	209	21	8	56	428	632	1512	7	10	55	59	3552
1977	379	104	62	201	20	439	52	57	1245	1064	—	9	56	70	3758

1) Einschliesslich Grenzgänger aus Österreich und der Schweiz

## Beschäftigte Ausländer Männer <sup>1)</sup> nach Erwerbszweig seit 1955

Jahr	Herstellung von Nahrungsmitteln	Textilindustrie	Herstellung von Kleidern Wäsche Schuhen	Bearbeitung von Holz	Graphisches Gewerbe	Kunststoffverarbeitung	Chemische Industrie	Bearbeitung von Steinen und Erden	Metallindustrie	Maschinen Apparate Fahrzeuge	Baugewerbe	Elektrizitätsversorgung	Grosshandel	Reinigung	TOTAL
1955	*	*	*	*	*	*	*	*	*	*	*	*	*	*	*
1956	35	30	19	34	3	—	12	19	213	132	—	—	—	—	497
1957	*	*	*	*	*	*	*	*	*	*	*	*	*	*	*
1958	57	24	21	29	8	—	19	28	299	225	—	—	—	—	710
1959	80	22	16	32	8	—	15	29	260	189	—	—	—	—	651
1960	77	25	28	59	7	—	14	51	315	409	—	—	—	—	985
1961	104	22	29	72	12	—	34	34	386	583	—	—	—	—	1276
1962	99	25	37	91	16	1	33	37	425	538	—	—	—	—	1302
1963	88	24	33	87	16	2	32	57	402	520	14	—	—	3	1278
1964	106	30	28	118	16	—	28	67	479	476	10	—	10	1	1369
1965	129	37	40	136	14	—	28	76	401	491	—	—	—	—	1352
1966	129	30	36	134	14	—	31	108	403	594	—	—	7	2	1488
1967	145	53	22	113	15	—	31	141	80	971	16	—	13	5	1605
1968	173	51	24	129	21	—	32	141	92	1432	18	16	27	14	2170
1969	164	61	22	133	23	—	41	131	354	1323	19	17	29	22	2339
1970	186	62	25	164	20	1	41	196	755	1110	10	15	37	17	2639
1971	200	68	26	174	19	1	45	228	679	1150	11	16	30	30	2677
1972	214	58	27	198	17	9	43	210	665	1163	11	15	30	27	2687
1973	239	69	30	233	18	9	43	210	697	1167	8	19	35	30	2807
1974	227	74	16	247	18	8	42	201	638	1278	7	20	35	30	2841
1975	233	54	15	216	17	6	43	186	574	1260	5	12	39	33	2693
1976	234	63	15	197	16	6	39	174	567	1229	7	8	33	29	2617
1977	252	47	17	189	14	146	35	48	1049	901	—	6	29	28	2761

1) Einschliesslich Grenzgänger aus Österreich und der Schweiz

## Beschäftigte Niedergelassene nach Erwerbszweig seit 1955

Jahr	Herstellung von Nahrungsmitteln	Textilindustrie	Herstellung von Kleidern Wäsche Schuhen	Bearbeitung von Holz	Graphisches Gewerbe	Kunststoffverarbeitung	Chemische Industrie	Bearbeitung von Steinen und Erden	Metallindustrie	Maschinen Apparate Fahrzeuge	Baugewerbe	Elektrizitätsversorgung	Grosshandel	Reinigung	TOTAL
1955	*	*	*	*	*	*	*	*	*	*	*	*	*	*	*
1956	8	29	10	4	2	—	6	2	19	11	—	—	—	—	91
1957	*	*	*	*	*	*	*	*	*	*	*	*	*	*	*
1958	—	41	22	5	2	—	8	16	21	73	—	—	—	—	188
1959	10	26	7	3	2	—	10	6	15	44	—	—	—	—	123
1960	3	27	6	8	1	—	7	5	29	37	—	—	—	—	123
1961	—	24	11	8	1	—	8	10	27	51	—	—	—	—	140
1962	10	24	6	7	1	1	7	9	27	55	—	—	—	—	147
1963	8	21	3	5	—	—	7	12	18	52	1	—	—	—	127
1964	9	19	3	16	—	—	4	14	21	52	—	—	1	—	139
1965	8	21	11	9	3	—	1	8	25	47	—	—	—	—	133
1966	8	25	10	14	3	—	3	13	24	54	—	—	—	4	158
1967	19	37	3	9	3	—	4	24	5	112	—	—	—	6	222
1968	32	40	7	14	8	—	5	37	5	215	—	—	6	7	376
1969	28	39	9	17	10	—	8	37	37	216	—	1	4	22	428
1970	31	40	8	20	4	2	6	43	67	185	—	1	6	6	419
1971	33	36	7	26	6	1	5	39	77	166	—	2	8	8	414
1972	34	35	10	21	4	7	3	38	68	192	—	2	10	8	432
1973	28	33	8	20	9	4	5	37	69	203	1	3	10	15	445
1974	45	37	15	26	5	6	3	40	70	236	1	4	10	12	510
1975	47	42	13	30	6	4	8	37	67	247	1	5	10	12	529
1976	56	49	17	33	7	3	11	41	84	264	1	4	10	8	588
1977	58	34	17	41	7	38	11	11	182	198	—	6	12	11	626



## Beschäftigte Niedergelassene - Männer nach Erwerbszweig seit 1955

Jahr	Herstellung von Nahrungsmitteln	Textilindustrie	Herstellung von Kleidern Wäsche Schuhen	Bearbeitung von Holz	Graphisches Gewerbe	Kunststoffverarbeitung	Chemische Industrie	Bearbeitung von Steinen und Erden	Metallindustrie	Maschinen Apparate Fahrzeuge	Baugewerbe	Elektrizitätsversorgung	Großhandel	Reinigung	TOTAL
1955	*	*	*	*	*	*	*	*	*	*	*	*	*	*	*
1956	3	16	5	4	2	—	4	—	14	8	—	—	—	—	56
1957	*	*	*	*	*	*	*	*	*	*	*	*	*	*	*
1958	—	16	2	4	2	—	7	6	17	62	—	—	—	—	116
1959	7	12	1	1	2	—	6	5	13	38	—	—	—	—	85
1960	1	11	1	7	1	—	4	4	28	33	—	—	—	—	90
1961	—	11	1	7	1	—	6	6	25	47	—	—	—	—	104
1962	3	11	1	5	1	1	4	6	24	49	—	—	—	—	105
1963	5	12	1	5	—	—	4	10	18	43	1	—	—	—	99
1964	6	12	1	13	—	—	2	10	21	43	—	—	1	—	109
1965	5	12	4	9	2	—	—	6	22	38	—	—	—	—	98
1966	5	12	2	13	1	—	3	8	24	45	—	—	—	2	115
1967	14	16	1	9	1	—	3	13	3	97	—	—	—	3	160
1968	22	20	2	13	5	—	4	23	4	180	—	—	1	4	278
1969	22	20	2	14	6	—	4	23	30	176	—	1	1	11	310
1970	18	20	3	13	3	1	4	26	58	142	—	1	2	4	295
1971	21	18	3	18	4	1	3	24	66	128	—	2	2	4	294
1972	23	15	4	17	3	3	2	24	57	151	—	2	2	4	307
1973	16	15	5	19	7	2	3	23	60	155	—	2	5	7	319
1974	25	21	6	23	5	2	2	30	63	178	—	3	4	8	370
1975	30	22	6	28	6	2	4	25	58	204	1	4	6	8	404
1976	35	22	6	31	6	2	5	29	74	219	1	3	6	7	446
1977	38	20	5	36	6	27	5	9	146	171	—	4	5	7	479

## Beschäftigte Jahresaufenthalter nach Erwerbszweig seit 1955

Jahr	Herstellung von Nahrungsmitteln	Textilindustrie	Herstellung von Kleidern Wäsche Schuhen	Bearbeitung von Holz	Graphisches Gewerbe	Kunststoffverarbeitung	Chemische Industrie	Bearbeitung von Steinen und Erden	Metallindustrie	Maschinen Apparate Fahrzeuge	Baugewerbe	Elektrizitätsversorgung	Grosshandel	Reinigung	TOTAL
1955	*	*	*	*	*	*	*	*	*	*	*	*	*	*	*
1956	38	3	5	10	1	—	—	23	17	18	—	—	—	—	115
1957	*	*	*	*	*	*	*	*	*	*	*	*	*	*	*
1958	96	7	24	18	3	—	5	12	77	47	—	—	—	—	289
1959	92	17	19	19	2	—	4	22	64	61	—	—	—	—	300
1960	104	24	36	32	1	—	2	26	62	114	—	—	—	—	401
1961	119	29	26	38	3	—	5	23	103	153	—	—	—	—	499
1962	127	30	41	50	3	—	16	26	125	133	—	—	—	—	551
1963	109	40	46	47	5	2	9	25	106	135	13	—	—	8	545
1964	135	54	53	50	5	—	8	34	119	135	11	—	7	11	622
1965	141	64	53	57	3	—	6	44	115	120	—	—	—	—	603
1966	153	64	42	49	4	—	6	70	102	121	—	—	7	9	627
1967	140	65	32	39	7	—	2	53	42	172	10	—	10	14	586
1968	174	70	36	43	4	—	23	54	43	388	10	8	25	29	907
1969	174	78	41	43	5	—	23	43	87	400	12	10	30	26	972
1970	214	81	38	51	8	—	21	78	171	350	11	9	32	32	1096
1971	229	86	37	41	6	—	20	103	164	379	10	10	22	35	1142
1972	238	86	34	54	6	4	23	78	178	353	10	11	24	33	1132
1973	273	90	37	77	9	4	22	84	173	366	7	13	24	29	1208
1974	220	87	37	82	11	3	19	78	149	405	7	12	26	33	1169
1975	229	68	38	59	9	3	20	58	124	308	4	5	26	34	985
1976	227	65	37	51	8	3	16	53	110	321	6	4	22	34	957
1977	236	58	40	45	7	51	14	25	248	236	—	1	21	45	1027

## Beschäftigte Jahresaufenthalter - Männer nach Erwerbszweig seit 1955

Jahr	Herstellung von Nahrungsmitteln	Textilindustrie	Herstellung von Kleidern Wäsche Schuhen	Bearbeitung von Holz	Graphisches Gewerbe	Kunststoffverarbeitung	Chemische Industrie	Bearbeitung von Steinen und Erden	Metallindustrie	Maschinen Apparate Fahrzeuge	Baugewerbe	Elektrizitätsversorgung	Grosshandel	Reinigung	TOTAL
1955	*	*	*	*	*	*	*	*	*	*	*	*	*	*	*
1956	15	3	1	9	1	—	—	8	17	18	—	—	—	—	72
1957	*	*	*	*	*	*	*	*	*	*	*	*	*	*	*
1958	42	2	2	18	3	—	3	6	73	42	—	—	—	—	191
1959	48	6	2	18	2	—	3	10	58	51	—	—	—	—	198
1960	49	9	5	30	1	—	2	14	55	96	—	—	—	—	261
1961	84	8	6	37	3	—	5	14	95	125	—	—	—	—	377
1962	67	8	9	50	3	—	12	11	115	117	—	—	—	—	392
1963	61	10	8	43	5	2	9	14	103	117	13	—	—	1	386
1964	69	16	10	45	5	—	6	20	117	122	10	—	6	1	427
1965	83	24	11	54	3	—	6	17	105	109	—	—	—	—	412
1966	71	18	11	44	4	—	5	27	98	108	—	—	6	—	392
1967	75	20	12	34	5	—	1	22	42	158	10	—	8	2	389
1968	98	22	13	38	4	—	12	24	42	309	9	8	16	8	603
1969	91	27	11	38	5	—	13	16	81	329	11	10	20	5	657
1970	115	28	11	44	6	—	12	52	156	277	10	9	24	7	751
1971	128	33	11	37	4	—	14	79	149	305	9	8	20	12	809
1972	129	28	12	47	4	4	18	56	164	274	9	9	19	10	783
1973	155	34	17	64	4	4	16	72	160	284	7	12	14	9	852
1974	126	32	8	74	6	3	17	60	140	311	7	11	19	12	826
1975	132	23	7	55	4	3	15	46	111	308	4	4	21	14	747
1976	133	26	7	46	4	3	12	42	97	253	6	3	17	13	662
1977	142	20	11	42	2	30	11	22	202	198	—	—	15	13	708

## Beschäftigte Grenzgänger aus der Schweiz nach Erwerbszweig seit 1955

Jahr	Herstellung von Nahrungsmitteln	Textilindustrie	Herstellung von Kleidern Wäsche Schuhen	Bearbeitung von Holz	Graphisches Gewerbe	Kunststoffverarbeitung	Chemische Industrie	Bearbeitung von Steinen und Erden	Metallindustrie	Maschinen Apparate Fahrzeuge	Baugewerbe	Elektrizitätsversorgung	Grosshandel	Reinigung	TOTAL
1955	*	*	*	*	*	*	*	*	*	*	*	*	*	*	*
1956	8	20	4	2	—	—	2	7	86	38	—	—	—	—	167
1957	*	*	*	*	*	*	*	*	*	*	*	*	*	*	*
1958	*	*	*	*	*	*	*	*	*	*	*	*	*	*	*
1959	5	1	2	5	1	—	—	3	77	12	—	—	—	—	106
1960	5	2	10	5	3	—	1	5	31	78	—	—	—	—	140
1961	8	—	11	6	3	—	—	4	38	53	—	—	—	—	123
1962	6	5	7	1	3	—	3	3	31	57	—	—	—	—	116
1963	5	3	1	8	3	—	1	4	32	65	—	—	—	1	123
1964	8	2	4	5	2	—	2	3	60	70	—	—	2	—	158
1965	9	—	12	6	—	—	2	6	54	47	—	—	—	—	136
1966	13	—	11	8	—	—	3	7	44	70	—	—	—	6	162
1967	16	1	—	2	5	—	—	9	2	124	—	—	1	8	168
1968	21	1	—	5	4	—	—	8	3	236	3	1	4	10	296
1969	26	2	—	5	2	—	—	8	23	245	1	1	5	14	332
1970	23	1	1	14	—	—	1	8	82	233	—	—	5	13	381
1971	20	1	3	15	2	—	5	10	71	250	—	1	5	24	407
1972	27	4	2	22	1	—	5	11	68	294	—	1	5	21	461
1973	25	4	1	33	—	—	2	15	67	316	1	1	7	23	495
1974	28	7	2	34	—	—	1	13	51	358	—	1	5	17	517
1975	24	5	—	30	—	—	1	17	65	373	—	1	4	17	537
1976	22	6	—	27	—	—	—	13	68	380	—	—	4	14	534
1977	30	—	—	26	—	14	—	6	179	310	—	—	5	11	581

## Beschäftigte Grenzgänger-Männer aus der Schweiz nach Erwerbszweig seit 1955

Jahr	Herstellung von Nahrungsmitteln	Textilindustrie	Herstellung von Kleidern Wäsche Schuhen	Bearbeitung von Holz	Graphisches Gewerbe	Kunststoffverarbeitung	Chemische Industrie	Bearbeitung von Steinen und Erden	Metallindustrie	Maschinen Apparate Fahrzeuge	Baugewerbe	Elektrizitätsversorgung	Grosshandel	Reinigung	TOTAL
1955	*	*	*	*	*	*	*	*	*	*	*	*	*	*	*
1956	7	10	2	2	—	—	2	3	75	24	—	—	—	—	125
1957	*	*	*	*	*	*	*	*	*	*	*	*	*	*	*
1958	*	*	*	*	*	*	*	*	*	*	*	*	*	*	*
1959	5	1	—	5	1	—	—	—	76	10	—	—	—	—	98
1960	5	1	6	5	3	—	—	2	29	73	—	—	—	—	124
1961	8	—	—	6	3	—	—	1	31	47	—	—	—	—	96
1962	6	2	—	1	3	—	—	1	26	53	—	—	—	—	92
1963	5	1	—	8	3	—	—	2	30	58	—	—	—	1	108
1964	8	1	1	5	2	—	—	1	59	66	—	—	2	—	145
1965	9	—	2	6	—	—	—	1	49	44	—	—	—	—	111
1966	13	—	6	8	—	—	2	2	44	66	—	—	—	—	141
1967	16	1	—	2	—	—	—	4	2	118	—	—	1	—	144
1968	20	—	—	5	2	—	—	2	3	207	3	1	4	2	249
1969	24	1	—	5	1	—	—	3	20	200	1	1	3	6	265
1970	23	—	—	12	—	—	1	4	77	183	—	—	4	6	310
1971	19	—	1	15	2	—	2	6	68	206	—	1	4	13	337
1972	26	—	1	21	1	—	2	5	67	236	—	1	4	12	376
1973	23	1	1	31	—	—	1	6	64	242	1	1	3	13	387
1974	26	4	—	33	—	—	—	5	49	265	—	1	3	9	395
1975	20	2	—	30	—	—	1	8	60	278	—	1	2	10	412
1976	21	5	—	27	—	—	—	6	66	285	—	—	2	8	420
1977	29	—	—	26	—	7	—	4	152	233	—	—	3	7	461

## Beschäftigte Grenzgänger aus Österreich nach Erwerbszweig seit 1955

Jahr	Herstellung von Nahrungsmitteln	Textilindustrie	Herstellung von Kleidern Wäsche Schuhen	Bearbeitung von Holz	Graphisches Gewerbe	Kunststoffverarbeitung	Chemische Industrie	Bearbeitung von Steinen und Erden	Metallindustrie	Maschinen Apparate Fahrzeuge	Baugewerbe	Elektrizitätsversorgung	Grosshandel	Reinigung	TOTAL
1955	*	*	*	*	*	*	*	*	*	*	*	*	*	*	*
1956	60	9	51	19	—	—	7	74	211	100	—	—	—	—	531
1957	*	*	*	*	*	*	*	*	*	*	*	*	*	*	*
1958	*	*	*	*	*	*	*	*	*	*	*	*	*	*	*
1959	47	7	53	8	3	—	6	182	180	126	—	—	—	—	612
1960	42	9	66	17	2	—	8	261	249	336	—	—	—	—	990
1961	37	9	67	22	5	—	27	212	281	529	—	—	—	—	1189
1962	45	9	78	35	9	—	25	210	299	471	—	—	—	—	1181
1963	35	7	59	31	8	—	23	248	260	430	—	—	—	1	1102
1964	39	8	44	55	9	—	21	214	293	351	—	—	2	—	1036
1965	50	7	54	68	9	—	22	268	243	393	—	—	—	—	1114
1966	55	4	46	71	9	—	22	305	251	478	—	—	1	1	1243
1967	52	30	22	70	9	—	31	375	33	722	6	—	4	—	1354
1968	46	27	22	76	10	—	27	329	44	904	6	7	9	1	1508
1969	38	35	24	79	11	—	33	302	277	729	7	5	9	4	1553
1970	39	38	24	99	11	—	33	357	539	629	—	5	12	3	1789
1971	40	38	18	110	9	—	33	364	460	631	2	5	9	4	1723
1972	42	33	17	117	9	2	28	359	430	609	2	3	11	4	1666
1973	54	38	12	126	7	3	35	366	465	584	—	4	18	4	1716
1974	62	36	5	124	7	3	34	355	437	610	—	5	21	2	1701
1975	61	17	6	109	7	2	31	340	393	546	—	3	22	5	1542
1976	54	17	5	98	6	2	29	321	370	547	—	2	19	3	1473
1977	55	12	5	89	6	336	27	15	636	320	—	2	18	3	1524

## Beschäftigte Grenzgänger-Männer aus Österreich nach Erwerbszweig seit 1955

Jahr	Herstellung von Nahrungsmitteln	Textilindustrie	Herstellung von Kleidern Wäsche Schuhen	Bearbeitung von Holz	Graphisches Gewerbe	Kunststoffverarbeitung	Chemische Industrie	Bearbeitung von Steinen und Erden	Metallindustrie	Maschinen Apparate Fahrzeuge	Baugewerbe	Elektrizitätsversorgung	Grosshandel	Reinigung	TOTAL
1955	*	*	*	*	*	*	*	*	*	*	*	*	*	*	*
1956	10	1	11	19	—	—	6	8	107	82	—	—	—	—	244
1957	*	*	*	*	*	*	*	*	*	*	*	*	*	*	*
1958	*	*	*	*	*	*	*	*	*	*	*	*	*	*	*
1959	20	3	13	8	3	—	6	14	113	90	—	—	—	—	270
1960	22	4	16	17	2	—	8	31	203	207	—	—	—	—	510
1961	12	3	22	22	5	—	23	13	235	364	—	—	—	—	699
1962	23	4	27	35	9	—	17	19	260	319	—	—	—	—	713
1963	17	1	24	31	8	—	19	31	251	302	—	—	—	1	685
1964	23	1	16	55	9	—	20	36	282	245	—	—	1	—	688
1965	32	1	23	67	9	—	22	52	225	300	—	—	—	—	731
1966	40	—	17	69	9	—	21	71	237	375	—	—	1	—	840
1967	40	16	9	68	9	—	27	102	33	598	6	—	4	—	912
1968	33	9	9	73	10	—	16	92	43	736	6	7	6	—	1040
1969	27	13	9	76	11	—	24	89	223	618	7	5	5	—	1107
1970	30	14	11	95	11	—	24	114	464	508	—	5	7	—	1283
1971	32	17	11	104	9	—	26	119	396	511	2	5	4	1	1237
1972	36	15	10	113	9	2	21	125	377	502	2	3	5	1	1221
1973	45	19	7	119	7	3	23	109	413	486	—	4	13	1	1249
1974	50	17	2	117	7	3	23	106	386	524	—	5	9	1	1250
1975	51	7	2	103	7	1	23	107	345	470	—	3	10	1	1130
1976	45	10	2	93	6	1	22	97	330	472	—	2	8	1	1089
1977	43	7	1	85	6	82	19	13	549	299	—	2	6	1	1113

## Personalbestand und Lohnauszahlungen der Industrie seit 1965 – Industriekammerstatistik

Jahr	Anzahl Betriebe	Personen	Angestellte		Arbeiter		Lehrlinge		Löhne und Gehälter in 1000 Fr.
			männl.	weibl.	männl.	weibl.	männl.	weibl.	
1965	*	4241	*	*	*	*	*	*	43 100
1966	*	4375	*	*	*	*	*	*	49 295
1967	*	4477	*	*	*	*	*	*	55 040
1968	*	4492	*	*	*	*	*	*	60 211
1969	32	4874	1277	413	2021	909	238	16	70 335
1970	33	5235	1728	455	1816	958	264	14	85 247
1971	33	5168	2318	578	1198	802	255	17	96 579
1972	34	5108	2680	659	803	707	234	25	108 782
1973	34	5139	2928	758	546	661	220	26	125 399
1974	34	5300	3272	810	371	598	213	36	152 257
1975	33	5109	3301	891	223	457	205	32	160 544
1976	33	5096	3274	868	268	439	210	37	159 248
1977	31	5365	3485	882	184	236	236	42	171 258

## Personalbestand der Industrie nach Branche 1977

Branche	Anzahl Betriebe	Personal	Angestellte		Arbeiter		Lehrlinge	
			männl.	weibl.	männl.	weibl.	männl.	weibl.
Textilien	4	182	42	6	50	83	1	—
Metall, Maschinen und Apparate	14	3790	2792	673	70	20	204	31
Keramik, Chemie und Pharmazeutik	5	737	234	84	45	360	5	9
andere	8	656	417	119	19	73	26	2
<b>TOTAL</b>	<b>31</b>	<b>5365</b>	<b>3485</b>	<b>882</b>	<b>184</b>	<b>536</b>	<b>236</b>	<b>42</b>

Quelle: Geschäftsberichte der Industriekammer



## Exporte der Industrie nach Wirtschaftsgebiet seit 1965

Jahr	Export (in Mio. Fr.)	EFTA Länder	davon in die Schweiz	EWG Länder	übrige Länder
1965	168,0	*	*	*	*
1966	182,8	*	*	*	*
1967	196,7	*	*	*	*
1968	228,5	*	*	*	*
1969	280,3	140,6	99,4	95,0	44,7
1970	332,6	166,3	112,9	110,7	55,6
1971	371,6	180,7	125,6	125,7	65,2
1972	421,4	244,7	185,6	108,0	68,7
1973	489,8	247,9	214,4	150,3	91,6
1974	535,4	253,2	202,5	162,2	120,0
1975	522,3	264,5	216,2	139,4	118,4
1976	597,8	286,3	236,8	181,5	130,0
1977	668,9	298,6	245,4	191,5	178,8

## Tätige Gewerbebetriebe <sup>1)</sup> nach Branchen seit 1976

	Jahr		1978	1979	1980	1981	1982	1983	1984
	1976	1977							
<b>Handwerkliche Betriebe</b>									
Lebensmittelherstellung	43	47							
Baugewerbe	176	182							
Holzverarbeitung	57	55							
Metallverarbeitung	124	93							
Maschinen und Fahrzeuge	115	127							
Textilverarbeitung	41	21							
Schuhmacher u. -handel	20	20							
Bodenleger, Innenausstatter	20	22							
Gewerbe der Reproduktion	31	32							
Körperpflege	38	39							
<b>Verkehrs- und Gastgewerbe</b>									
Gütertransporte	90	79							
Personaltransporte	40	22							
Gast- und Beherbergungsbetriebe	117	121							
<b>Handelsgewerbe</b>									
Lebensmittel	75	68							
Haushalts- und Eisenwaren	16	9							
Innenausstattung, Sportartikel	30	18							
Textilien	46	33							
Apotheken, Drogerien	3	4							
Papeterien, Buchhandlungen	9	9							
Kioske	27	27							
<b>Sonstige Fabrikationsbetriebe, Dienstleistungs- und Handelsbetriebe</b>									
	284	251 <sup>2)</sup>							
<b>TOTAL</b>	<b>1402</b>	<b>1279</b>							

1) Quelle: Jahresberichte der Gewerbege nossenschaft

2) inkl. Sportartikel ab 1977

## Neuerteilte Gewerbebewilligungen und Konzessionen nach Gesellschaftsform seit 1972

Jahr	Natürliche Personen	Kollektivgesellschaften	Juristische Personen	Gewerbebewilligungen zur Weiterführung bestehender Betriebe durch neue Gewerbeberechtigsinhaber (natürliche Personen)	Gewerbebewilligungen an juristische Personen, die bis anhin von natürlichen Personen betriebene Gewerbe weiterführen	Total
1972	71	*	7	17	4	99
1973	70	*	13	14	22	119
1974	99	*	20	10	41	170
1975	72	1	20	10	20	123
1976	86	*	16	11	22	135
1977	67	1	21	9	23	121

Bewilligtes Bauvolumen nach Verwendungszweck seit 1962 — in m<sup>3</sup>

Jahr	TOTAL	Wohnbauten	industrielle und gewerbl. Bauten	landwirtschaft- <sup>1)</sup> liche Bauten	öffentliche <sup>2)</sup> Bauten
1962	316'433	176'109	140'324	*	*
1963	309'572	180'370	129'202	*	*
1964	270'694	133'218	137'476	*	*
1965	320'128	155'473	164'655	*	*
1966	322'392	160'506	161'886	*	*
1967	369'189	194'792	174'397	*	*
1968	407'515	183'537	223'978	*	*
1969	415'867	192'762	223'105	*	*
1970	460'669	252'458	208'211	*	*
1971	472'036	361'304	110'732	*	*
1972	516'294	308'697	207'597	*	*
1973	796'009	276'026	519'983	*	*
1974	421'607	208'041	201'561	12'005	*
1975	290'437	154'876	94'930	13'026	27'605
1976	286'587	139'958	107'880	18'843	19'906
1977	395'885	193'010	97'221	18'976	86'678

Geschätzte Bausumme nach Verwendungszweck seit 1962 — in Mio. Fr.

Jahr	TOTAL	Wohnbauten	industrielle und gewerbl. Bauten	landwirtschaft- <sup>1)</sup> liche Bauten	öffentliche <sup>2)</sup> Bauten
1962	38,2	25,3	12,9	*	*
1963	37,9	26,8	11,1	*	*
1964	29,7	19,5	10,2	*	*
1965	36,1	24,1	12,0	*	*
1966	37,5	25,6	11,9	*	*
1967	47,5	32,4	15,1	*	*
1968	50,1	30,5	19,6	*	*
1969	49,2	34,2	15,0	*	*
1970	64,5	45,8	18,7	*	*
1971	93,0	76,8	16,2	*	*
1972	103,4	79,4	24,0	*	*
1973	181,2	80,1	101,1	*	*
1974	86,5	57,9	27,6	1,0	*
1975	64,8	43,2	13,2	1,3	7,1
1976	61,8	37,4	16,3	2,5	5,6
1977	108,0	53,0	26,8	2,2	26,0

1) Bis 1973 in 'industrielle und gewerbliche Bauten' enthalten

2) Bis 1974 in 'industrielle und gewerbliche Bauten' enthalten

**Bewilligte Wohnbauten nach Gemeinden seit 1964 – Volumen in m<sup>3</sup>**

Jahr	Vaduz	Triesen	Balzers	Triesenberg	Schaan	Planken	Eschen	Mauren	Gamprin	Ruggell	Schellenberg	Liechtenstein
1964	17176	17397	10851	18385	21564	693	12256	20395	8431	4212	1858	133218
1965	27746	27731	13735	11962	34978	2463	12326	13537	3169	2850	4976	155473
1966	36786	13967	18387	10636	31506	920	16144	19818	6027	3625	2690	160506
1967	36026	26480	28479	14992	35370	4324	8762	16188	9469	10086	4616	194792
1968	38699	22746	11013	24690	21021	935	14720	29038	9017	5547	6111	183537
1969	38837	29193	14807	22167	29586	2229	16966	26531	5774	6142	530	192762
1970	43122	35960	36481	19252	33705	5588	30190	29779	3436	8193	6752	252458
1971	75979	60161	48379	18293	65981	5096	26031	27815	13093	15032	5444	360971
1972	69977	31218	32430	23494	44472	13758	46686	21819	4116	12750	8157	308877
1973	65486	22471	24566	16608	57765	8074	37350	17213	7356	13704	5433	276026
1974	55880	8264	50990	17013	24186	1720	15015	15840	6241	5420	7472	208041
1975	39799	13217	13091	15148	28695	994	8376	10208	12678	10763	1907	154876
1976	38976	4927	11898	17377	24949	4043	12773	12706	2020	7929	2360	139958
1977	27098	34828	20606	28272	27447	1785	19565	12902	3940	13754	2813	193010

**Geschätzte Bausumme der Wohnbauten nach Gemeinden seit 1964 – in 1000 Fr.**

Jahr	Vaduz	Triesen	Balzers	Triesenberg	Schaan	Planken	Eschen	Mauren	Gamprin	Ruggell	Schellenberg	Liechtenstein
1964	2617	2555	1588	2734	3263	94	1843	2772	1266	562	252	19546
1965	4603	4450	2059	1782	5280	385	1836	2085	468	424	774	24146
1966	6542	2196	2674	1557	5218	166	2587	2815	909	570	399	25633
1967	6489	4261	4923	2452	5907	624	1368	2591	1576	1568	665	32424
1968	6867	3679	1802	4125	3201	140	2485	4843	1500	867	976	30485
1969	7400	5388	2581	3654	5518	420	2799	4470	967	980	56	34233
1970	8557	6453	6683	3480	6120	981	5289	5138	666	1291	1159	45817
1971	17702	13623	9933	3342	13515	981	5246	5534	2907	3028	1031	76842
1972	19457	7394	11419	5529	10764	3396	10821	4813	949	2926	1912	79380
1973	21167	6774	6713	4298	16583	2604	9971	4696	1997	3716	1577	80096
1974	16371	2196	14317	4491	7742	430	2364	4333	1793	1730	2088	57855
1975	12055	3784	3390	4362	7916	254	2348	2097	3438	3045	491	43180
1976	10977	1376	3048	4485	6672	1227	3207	3239	592	2051	558	37432
1977	7523	10344	5500	7838	7118	330	5714	3336	1033	3533	763	53032

**Bewilligte gewerbliche und industrielle Bauten nach Gemeinden seit 1964 – Volumen in m<sup>3</sup>**

Jahr	Vaduz	Triesen	Balzers	Triesenberg	Schaan	Planken	Eschen	Mauren	Gamprin	Ruggell	Schellenberg	Liechtenstein
1964	15545	8146	7024	4493	7066	—	41115	4230	30361	270	470	118720
1965	14850	6014	27571	4848	76445	384	20390	3953	415	40	220	155130
1966	7947	15356	22413	8185	66469	—	13236	5620	11578	50	88	150942
1967	23812	56644	7269	5186	23776	—	11431	14065	893	2705	995	146776
1968	43861	35429	20769	2452	20288	—	47758	31192	3227	354	—	205330
1969	17579	53768	24235	2706	104999	—	6050	943	5227	2755	131	218393
1970	12463	6574	20321	4684	37077	120	31581	82100	496	5884	728	202028
1971	18272	7297	3798	24085	24152	466	13712	404	4868	2679	3280	103013
1972	38958	9383	19515	6897	38232	—	20645	12799	54970	183	—	201582
1973 <sup>1)</sup>	135193	6155	43523	4397	161892	288	62745	2593	58703	27078	—	502567
1974 <sup>2)</sup>	37107	14472	3372	6713	58025	5880	11701	2663	59083	1188	1357	201561
1975	28227	5571	5006	1095	17160	—	13261	17476	7134	—	—	94930
1976	26901	838	14920	6385	18484	—	38223	1165	102	—	862	107880
1977	5662	7387	10277	2584	19196	28	26285	—	24820	710	272	97221

**Geschätzte Bausumme der gewerblichen und industriellen Bauten nach Gemeinden seit 1964 – in 1000 Fr.**

Jahr	Vaduz	Triesen	Balzers	Triesenberg	Schaan	Planken	Eschen	Mauren	Gamprin	Ruggell	Schellenberg	Liechtenstein
1964	1547	732	761	548	767	—	1717	395	2461	50	4	8982
1965	1777	725	1427	328	4638	38	2106	431	38	1	11	11520
1966	1208	1086	1274	1056	3453	—	1491	821	733	4	50	11176
1967	3820	2104	1086	578	3054	—	653	586	632	38	157	12708
1968	7997	1324	2771	286	1509	—	1517	1852	238	76	—	17570
1969	2764	679	1853	574	7459	—	423	236	401	187	23	14599
1970	1297	852	1649	877	3850	5	1699	7319	35	470	181	18234
1971	3273	1033	304	3329	3909	78	2124	53	695	531	267	15596
1972	7836	1054	1658	1251	4365	—	3939	897	2468	18	—	23486
1973 <sup>1)</sup>	32545	1881	13875	1202	35975	40	9900	267	2048	1705	—	99438
1974 <sup>2)</sup>	7124	1037	694	1925	5966	1646	1568	413	6718	321	207	27619
1975	5119	442	691	265	1341	—	1189	2616	1549	—	—	13212
1976	5478	8	2826	1898	2154	—	3617	112	20	—	217	16330
1977	1022	1148	1726	491	3700	3	16386	—	1991	199	76	26742

1) Seit 1973 landwirtschaftliche Bauten nicht mehr enthalten

2) Seit 1974 öffentliche Bauten nicht mehr enthalten

## Zürcher Baukostenindex nach Kostenarten seit 1966

Nr. BKP	Kostenarten	Indexstand – 1. Oktober 1966 = 100									
		1.10.67	1.10.68	1.10.69	1.10.70	1.10.71	1.10.72	1.10.73	1.10.74	1.10.75	1.10.76
1	Vorbereitungsarbeiten	100,4	100,6	102,1	108,5	120,9	130,8	145,4	156,8	136,2	132,9
2	Gebäude	100,4	101,8	108,4	121,0	134,2	147,9	160,8	170,9	136,2	132,9
20	Erdarbeiten	75,0	75,8	81,9	95,1	117,1	125,8	109,8	107,2	84,4	88,2
21	Rohbau 1	102,1	103,3	112,4	125,2	142,1	157,7	167,1	173,9	164,3	159,9
22	Rohbau 2	102,2	103,9	109,6	120,9	131,9	146,5	164,3	182,6	180,3	180,8
23	Elektroanlagen	95,9	100,3	101,0	104,6	112,1	124,5	146,6	153,9	135,4	129,2
24	Heizungs- und Lüftungsanlagen	97,7	98,1	107,1	117,8	123,8	134,7	147,5	161,1	142,9	138,1
25	Sanitäranlagen	101,7	99,2	103,2	114,5	122,0	128,1	140,6	151,3	146,6	147,4
27	Ausbau 1	101,0	102,6	108,4	120,1	132,8	147,7	165,1	176,9	165,6	164,0
28	Ausbau 2	98,5	101,2	104,3	113,1	126,0	139,5	151,9	168,3	160,9	157,5
29	Honorare	100,6	101,9	108,2	141,4	155,2	167,8	181,3	191,1	180,2	176,4
3	Betriebseinrichtungen	*	*	*	*	*	*	*	*	*	*
4	Umgebung	101,6	98,9	101,0	112,9	128,7	141,7	156,8	168,9	162,8	160,7
41	Bauarbeiten	104,5	86,3	88,3	96,2	109,0	120,1	126,4	130,7	123,2	120,8
42	Gartenanlagen	100,7	101,9	103,4	118,7	137,1	150,9	167,2	177,3	165,3	162,3
45	Hausanschlüsse	101,1	103,0	106,8	122,3	135,4	149,9	172,0	198,4	208,3	208,5
49	Honorare	101,6	98,9	101,0	92,3	104,1	113,1	124,3	133,0	129,0	127,3
5	Baunebenkosten	104,0	107,5	117,7	133,2	152,7	166,7	186,7	225,4	227,5	206,9
51	Bewilligungen, Gebühren, Beitr.	99,6	91,0	92,0	92,0	102,8	106,7	158,0	182,9	189,6	190,6
53	Versicherungen	100,0	101,1	105,2	120,9	134,1	147,8	160,5	170,7	160,5	206,1
54	Finanzierungskosten	104,9	110,7	122,7	141,6	163,3	179,0	194,5	238,9	241,7	214,9
52+59	Plankopien und übrige Nebenkosten	101,1	102,4	109,7	121,0	134,5	148,4	161,5	172,0	161,5	158,5
9	Ausstattung	101,3	102,1	110,1	118,5	140,2	166,6	171,1	182,2	179,7	178,7
	<b>GESAMTKOSTEN</b>	<b>100,6</b>	<b>101,8</b>	<b>108,2</b>	<b>120,6</b>	<b>134,1</b>	<b>147,7</b>	<b>161,0</b>	<b>172,2</b>	<b>162,3</b>	<b>158,6</b>

## Zürcher Baukostenindex nach Kostenarten seit 1977

Nr. BKP	Kostenarten	Indexstand – 1. April 1977 = 100		
		1. 4. 77	1. 4. 77	1. 10. 77
1	Vorbereitungsarbeiten	137,0	(100,0)	99,8
2	Gebäude	161,2	100,0	102,0
20	Erdarbeiten	88,4	100,0	112,0
21	Rohbau 1	163,9	100,0	101,9
22	Rohbau 2	187,3	100,0	102,1
23	Elektroanlagen	128,6	100,0	100,6
24	Heizungs- und Lüftungsanlagen	145,1	100,0	100,6
25	Sanitäranlagen	152,9	100,0	100,6
27	Ausbau 1	166,3	100,0	102,8
28	Ausbau 2	159,1	100,0	102,2
29	Honorare	180,0	100,0	101,8
3	Betriebseinrichtungen	*	*	*
4	Umgebung	164,5	100,0	101,7
41	Bauarbeiten	124,0	100,0	101,9
42	Gartenanlagen	167,1	100,0	100,2
45	Hausanschlüsse	210,9	*	*
48	Erschliessungen	–	100,0	101,6
49	Honorare	130,4	100,0	101,7
5	Baunebenkosten	193,6	100,0	101,5
51	Bewilligungen, Gebühren, Beitr.	190,6	100,0	100,0
53	Versicherungen	210,8	100,0	102,0
54	Finanzierungskosten	197,3	100,0	101,7
52	Plankopieren und Vervielf.	162,2	100,0	100,0
59	Übrige Nebenkosten		100,0	101,8
9	Ausstattung	183,0	*	*
	<b>GESAMTKOSTEN</b>	161,7		101,8



## Grosshandel

Betriebsarten		Handelsbetriebe mit überwiegend									
		Total		Binnenhandel		Import		Export		Transithandel	
		Arbeitsstätten		1965	1975	1965	1975	1965	1975	1965	1975
61/62	Grosshandel	32	67	3	5	22	20	1	4	6	38
611	Tiere, Pflanzen	2	2	—	2	1	—	—	—	1	—
612/613	Nahrungs-, Genussmittel	9	13	—	—	9	11	—	—	—	2
614	Textilrohstoffe, Textilien	2	2	—	—	1	—	—	—	1	2
615	Bekleidungsartikel	2	1	1	—	1	—	—	—	—	1
616	Möbel, Bettwaren, Teppiche Wohnbedarf	—	2	—	—	—	1	—	—	—	1
6170	Papier, Papierwaren	—	1	—	—	—	—	—	—	—	1
618	Leder-, Kautschukwaren ohne Kleider, Schuhe	—	1	—	—	—	—	—	—	—	1
619	Chemische Rohstoffe, Chemikalien	1	5	—	1	—	1	—	1	1	2
621	Brenn-, Treibstoffe	—	1	—	—	—	—	—	—	—	1
622	Nutzholz, Holzwaren, Spielwaren, Sportartikel	4	5	—	—	4	1	—	—	—	4
6230	Glaswaren, Feinkeramik	—	1	—	—	—	1	—	—	—	—
6240	Baumaterialien; ohne Bauholz	1	3	—	—	1	1	—	—	—	2
625	Metalle, Metallwaren; Maschinen Fahrzeuge	8	16	1	1	4	4	1	1	2	10
626	Uhren, Bijouterie, Optikwaren; Musikinstrumente	—	—	—	—	—	—	—	—	—	3
6270	Altstoffe, Industrieabfälle	1	3	1	—	—	—	—	1	—	2
6280	Sonstiger Spezialgrosshandel	—	6	—	1	—	—	—	—	—	5
6290	Grosshandel mit Waren verschiedener Art	2	2	—	—	1	—	—	1	1	1
63	Handelsvermittlung	—	14	—	1	—	2	—	—	—	11
6320	Textilien, Bekleidung, Schuhe, Leder-, Plastikwaren	—	3	—	—	—	—	—	—	—	3
6330	Nahrungs-, Genussmittel	—	2	—	1	—	1	—	—	—	—
6340	Maschinen-, Fahr-, Werkzeuge; sonstige Metallwaren	—	3	—	—	—	—	—	—	—	3
6350	Handelsware sonstiger oder verschiedener Art	—	6	—	—	—	1	—	—	—	5

Quelle: Betriebszählungen

## Index der Grosshandelspreise nach Monaten seit 1963

Jahr	Jan.	Febr.	März	April	Mai	Juni	Juli	Aug.	Sept.	Okt.	Nov.	Dez.	Jahresmittel
<b>Berechnungsgrundlage 1963 = 100</b>													
1963	99,5	99,8	100,2	100,0	100,4	100,1	99,7	99,4	99,7	100,3	100,3	100,3	100,0
1964	100,3	100,7	100,7	101,5	101,6	101,4	101,0	101,3	101,6	101,8	101,8	101,6	101,3
1965	101,5	101,8	101,8	101,4	101,9	101,2	101,6	101,4	101,5	101,8	102,6	102,8	101,9
1966	103,7	104,0	104,1	104,1	104,5	104,3	104,1	103,0	103,0	103,1	103,5	103,7	103,8
1967	103,6	103,8	103,7	103,5	104,1	104,5	104,4	104,3	104,2	104,0	104,3	104,4	104,1
1968	104,5	104,9	104,6	103,9	103,8	103,7	103,5	103,5	103,9	104,2	104,5	104,7	104,1
1969	105,4	105,8	105,3	106,0	106,6	107,0	107,3	107,3	107,7	108,3	108,3	109,9	107,2
1970	110,2	110,7	111,5	111,9	112,3	111,9	111,8	111,6	111,8	111,4	112,0	112,2	111,6
1971	112,4	112,9	114,2	114,6	114,7	114,4	114,3	114,0	114,0	114,2	114,2	115,0	114,1
1972	115,7	116,1	117,1	117,2	117,7	117,7	117,7	118,2	119,0	120,1	120,0	121,7	118,2
1973	123,8	125,0	127,5	128,1	129,0	129,7	130,5	131,0	132,5	135,5	137,7	139,7	130,8
1974	143,0	144,3	151,0	152,0	152,6	152,8	153,5	153,5	155,3	155,7	155,8	153,8	151,9
1975	152,7	152,2	149,5	149,3	149,0	147,8	147,7	147,9	146,8	146,6	146,2	146,2	148,5
1976	146,1	146,4	147,1	147,6	147,5	148,1	148,4	148,2	148,0	147,6	147,6	147,9	147,5
1977	148,3	148,5	149,3	149,4	149,5	149,0	148,4						

Quelle: Statistisches Jahrbuch der Schweiz

## Direktimporte nach Warengruppen seit 1972 – in 1000 Fr.

Warengruppen	Jahr								
	1972	1973	1974	1975	1976	1977	1978	1979	1980
1 Getreide	5	—	38	27	—	—			
2 Früchte und Gemüse	818	851	1090	841	889	2692			
3 Andere Lebensmittel, Getränke, Tabak	3296	3534	6245	4101	3937	5663			
4 Fette und Öle	—	—	1	2	1	1			
5 Holz, Kork	4999	7351	7895	4394	4954	5080			
6 Düngemittel	33	77	22	28	65	38			
7 Mineralien ohne Erze	1549	2676	1450	1153	939	1297			
8 Eisenerze, Eisenschrott	—	—	—	1	3	—			
9 Erze und Schrott von Buntmetallen	—	89	50	60	75	78			
10 Andere Rohstoffe	4762	9944	7360	5521	8530	6142			
11 Feste mineralische Brennstoffe	36	53	42	31	37	35			
12 Erdölprodukte und Gas	499	1348	551	620	418	669			
13 Erzeugnisse von Kohle und Naturgas	—	19	24	25	33	25			
14 Chemische Produkte	9289	10472	19760	12109	11571	12926			
15 Kalk, Zement, Erzeugnisse aus mineralischen Stoffen	2989	6493	11230	7152	6773	11040			
16 Metalle roh und Halbfabrikate	12553	20179	24279	17072	13985	18304			
17 Metallwaren	25368	28033	40964	27721	26918	50801			
18 Maschinen, Transportmittel	31823	34472	58676	48851	56156	68120			
19 Andere Fertigwaren	51458	58228	76894	53184	64086	76605			
20 Verschiedene Waren	48	30	89	25	64	178			
<b>TOTAL</b>	<b>149525</b>	<b>183849</b>	<b>256660</b>	<b>182918</b>	<b>199434</b>	<b>259694</b>			

Quelle: Regionalstatistik der Oberzolldirektion, Bern

Direktexporte nach Warengruppen seit 1972 — in 1000 Fr.

Warengruppen	Jahr								
	1972	1973	1974	1975	1976	1977	1978	1979	1980
1 Getreide	—	—	—	14	—	—			
2 Früchte und Gemüse	12	40	5	16	38	13			
3 Andere Lebensmittel, Getränke, Tabak	188	248	918	423	457	634			
4 Fette und Öle	—	2	25	13	120	272			
5 Holz, Kork	1230	2420	2168	523	778	948			
6 Düngemittel	4	5	1	8	445	834			
7 Mineralien ohne Erze	21	64	48	238	11	14			
8 Eisenerze, Eisenschrott	36	277	8	44	—	—			
9 Erze und Schrott von Buntmetallen	34	83	122	95	162	77			
10 Andere Rohstoffe	338	705	680	439	710	1528			
11 Feste mineralische Brennstoffe	—	—	—	—	—	—			
12 Erdölprodukte und Gas	582	959	931	1119	1012	1183			
13 Erzeugnisse von Kohle und Naturgas	1	22	45	21	35	35			
14 Chemische Produkte	22917	31252	40509	32279	36343	39517			
15 Kalk, Zement, Erzeugnisse aus mineralischen Stoffen	2134	2249	5375	4735	6087	7329			
16 Metalle roh und Halbfabrikate	6985	12842	9693	11622	13063	9953			
17 Metallwaren	108151	134633	146943	159769	172325	189160			
18 Maschinen, Transportmittel	72138	87723	101125	93389	119897	148155			
19 Andere Fertigwaren	82569	96716	100313	93243	95422	115874			
20 Verschiedene Waren	3	5	210	583	599	4116			
TOTAL	297343	370245	409119	398573	447504	519642			

Quelle: Regionalstatistik der Oberzolldirektion, Bern

## Direktimporte nach Warengruppen und Verkehrsträgern 1977 – in Tonnen

Warengruppen	Verkehrsträger				
	TOTAL	Schiene	Strasse	Wasser	Luft
1 Getreide	—	—	—	—	—
2 Früchte und Gemüse	1329	151	1178	—	—
3 Andere Lebensmittel Getränke, Tabak	3053	1212	1841	—	—
4 Fette und Öle	9	—	9	—	—
5 Holz, Kork	8031	4083	3833	115	—
6 Düngemittel	84	84	—	—	—
7 Mineralien ohne Erze	79512	2197	77315	—	—
8 Eisenerze, Eisenschrott	—	—	—	—	—
9 Erze und Schrott von Buntmetallen	31	—	31	—	—
10 Andere Rohstoffe	881	273	608	—	—
11 Feste mineralische Brennstoffe	169	157	12	—	—
12 Erdölprodukte und Gas	1175	5	1170	—	—
13 Erzeugnisse von Kohle und Naturgas	54	—	54	—	—
14 Chemische Produkte	2193	408	1779	—	6
15 Kalk, Zement, Erzeugnisse aus mineralischen Stoffen	3605	393	3206	—	6
16 Metalle roh und Halbfabrikate	15011	6032	8450	529	—
17 Metallwaren	1685	158	1524	—	3
18 Maschinen, Transportmittel	3479	220	3238	3	18
19 Andere Fertigwaren	16084	1013	15049	—	22
20 Verschiedene Waren	14	1	13	—	—
<b>TOTAL</b>	<b>136399</b>	<b>16387</b>	<b>119310</b>	<b>647</b>	<b>55</b>

Quelle: Regionalstatistik der Oberzolldirektion, Bern

## Direktexporte nach Warengruppen und Verkehrsträgern 1977 – in Tonnen

Warengruppen	Verkehrsträger				
	TOTAL	Schiene	Strasse	Wasser	Luft
1 Getreide	—	—	—	—	—
2 Früchte und Gemüse	35	—	35	—	—
3 Andere Lebensmittel, Getränke, Tabak	293	41	252	—	—
4 Fette und Öle	288	—	288	—	—
5 Holz, Kork	4327	1878	2449	—	—
6 Düngemittel	32	—	32	—	—
7 Mineralien ohne Erze	18	—	18	—	—
8 Eisenerze, Eisenschrott	—	—	—	—	—
9 Erze und Schrott von Buntmetallen	3	—	3	—	—
10 Andere Rohstoffe	379	36	340	—	3
11 Feste mineralische Brennstoffe	—	—	—	—	—
12 Erdölprodukte und Gas	65	11	50	—	4
13 Erzeugnisse von Kohle und Naturgas	34	—	34	—	—
14 Chemische Produkte	2307	829	1445	—	33
15 Kalk, Zement, Erzeugnisse aus mineralischen Stoffen	1315	104	1184	—	27
16 Metalle roh und Halbfabrikate	2477	5	2468	—	4
17 Metallwaren	9653	2041	7125	153	334
18 Maschinen, Transportmittel	7163	628	6446	3	86
19 Andere Fertigwaren	4210	433	3685	1	91
20 Verschiedene Waren	7	—	7	—	—
<b>TOTAL</b>	<b>32606</b>	<b>6006</b>	<b>25861</b>	<b>157</b>	<b>582</b>

Quelle: Regionalstatistik der Oberzollidirektion, Bern

## Einfuhr von Mineralöl seit 1964 — in Tonnen

Jahr	Benzin			Dieselöl			Heizöl		
	Total in t	davon an Handel	davon an Letztver- braucher	Total in t	davon an Handel	davon an Letztver- braucher	Total in t	davon an Handel	davon an Letztver- braucher
1964	7'016	—	—	1'931	—	—	10'437	—	—
1965	6'750	—	—	2'033	—	—	12'216	—	—
1966	6'986	—	—	2'145	—	—	11'433	—	—
1967	7'277	—	—	1'702	—	—	11'459	—	—
1968	6'674	4'470	2'204	2'191	545	1'646	15'870	5'629	10'241
1969	8'071	5'422	2'649	2'609	601	2'008	18'661	6'908	11'753
1970	10'278	7'186	3'092	2'795	695	2'100	24'129	11'283	12'846
1971	9'876	6'665	3'211	2'756	806	1'950	26'255	10'154	16'101
1972	10'138	7'161	2'977	2'824	728	2'096	23'085	9'931	13'154
1973	10'262	9'478	784	3'476	964	2'512	31'212	16'189	15'023
1974	10'779	9'976	803	2'705	963	1'742	23'151	3'185	19'966
1975	9'528	8'889	639	2'501	992	1'509	33'830	21'459	12'371
1976	9'495	7'288	2'207	2'644	1'001	1'643	32'471	20'714	11'757
1977	10'059	9'152	907	2'750	1'178	1'572	37'205	21'265	15'940

# FREMDENERKEHR

## Gästekünfte und Logiernächte nach Beherbergungsstätten seit 1945

Jahr	Gast- und Beherbergungsbetriebe				Ferienwohnungen <sup>1)</sup>					Massen-	Zeltplätze	
	Erfasste Betriebe	Gästekünfte	Logiernächte	Gastbetten (Augustbestand)		Erfasste Gebäude <sup>3)</sup>	Ferienhaushaltungen	Ankünfte	Nächtigungen	Gastbetten	Nächtigungen auf Matratzenlagern	Nächtigungen
				vorhandene	verfügbare							
1945	*	6206	21102	*	*	*	*	*	*	*	*	*
1946	*	8205	26733	*	*	*	*	*	*	*	*	*
1947	*	10067	26907	*	*	*	*	*	*	*	*	*
1948	*	11111	30336	*	*	*	*	752	12764	*	*	*
1949	*	10950	28961	*	*	*	*	810	16464	*	*	*
1950	*	11339	29760	*	*	*	*	934	17499	*	*	*
1951	*	11431	24336	*	*	*	*	666	10249	*	*	*
1952	*	12766	28086	*	*	*	*	767	12945	*	*	*
1953	*	15999	37360	*	*	*	*	954	14894	*	*	*
1954	*	17339	40020	*	*	*	*	748	12625	*	*	*
1955	*	20815	44908	*	*	*	*	946	14328	*	*	*
1956	*	22019	43332	*	*	*	*	919	14871	*	*	*
1957	*	22706	40834	*	*	*	*	1136	18860	*	*	*
1958	*	24766	44410	*	*	*	*	848	12052	*	*	*
1959	*	34364	61060	*	*	*	*	801	10186	*	*	*
1960	59	40136	76362	1073	*	76	296	1481	22325	*	607	3716
1961	61	43738	82325	1127	*	84	382	1988	24873	*	1512	5806
1962	67	47794	91859	1279	1261	82	287	1209	18711	*	1985	7035
1963	64	51138	112998	1265	1251	94	391	1627	22605	521	1692	5954
1964	73	50776	115835	1295	1271	99	372	1465	23284	541	2224	5503
1965	71	52704	120313	1380	1336	96	297	1179	17299	454	4038	7347
1966	76	62150	132891	1505	1474	99	351	1282	20283	533	4011	13861
1967	75	59969	133641	1457	1453	72	226	923	13682	390	841	18549
1968	71	62352	128228	1364	1354	95	372	1625	21325	509	1728	19508
1969	70	66109	134227	1373	1341	103	336	1300	18818	544	2863	29448
1970	70	72421	145247	1423	1415	95	341	1194	19903	484	1513	35141
1971	69	73961	149058	1457	1420	42	746	1482	22541	481	2476	31764
1972	69	82477	190970	1695	1657	52	934	3979	50330	482	2210	27889
1973	69	76586	176148	1653	1528	45	1023	4170	58176	613	1923	26491
1974	71	73615	183074	1660	1636	44	1111	4367	52851	522	1039	26878
1975	70	78553	175717	1696	1680	44	1031	4261	45727	474	840	26685
1976	71	77462	174750	1791	1755	44	917	3905	45433	579	977	21364
1977	72	80425	177212	1848	1786	45	887	3796	42320	533	1570	21797

1) Bis 1970 nur in den Monaten Juni — September erfasst

2) In Alpenhotels und Alpengasthäuser

3) Bis 1970 Augustbestand. Seit 1971 Jahresdurchschnitt



## Hotelbetriebe <sup>1)</sup>, Gästeankünfte, Logiernächte und Gastbetten seit 1963

Jahr	Betriebe <sup>3)</sup>	Gästeankünfte	Logiernächte	Verfügbare Gastbetten <sup>3)</sup>	Besetzung der verfügbaren Gastbetten <sup>4)</sup>	Aufenthalts- dauer Tage pro Gast
1963	56	49967	106662	1177	28,7%	2,1
1964	56	49311	107374	1275	29,9%	2,2
1965	56	51390	111341	1224	29,1%	2,2
1966	55	60248	120971	1309	29,8%	2,0
1967	53	58091	121529	1298	29,9%	2,1
1968	51	59944	116477	1230	34,2%	1,9
1969	52	63253	121521	1232	35,5%	1,9
1970	53	69815	130827	1299	36,2%	1,7
1971	53	71381	134020	1304	37,1%	1,8
1972	55	80140	177069	1552	37,5%	2,2
1973	55	74136	163182	1413	36,6%	2,2
1974	55	71276	170352	1534	33,0%	2,4
1975	55	76578	166319	1576	34,9%	2,2
1976	58	75830	167835	1669	33,4%	2,2
1977	56	78422	166115	1724	31,1%	2,1

## Privatzimmervermieter <sup>2)</sup>, Gästeankünfte, Logiernächte und Gastbetten seit 1963

1963	11	1171	6336	74	36,6%	5,4
1964	17	1465	8461	109	31,1%	5,8
1965	15	1314	8972	112	32,6%	6,8
1966	20	1902	11920	165	36,7%	6,3
1967	22	1878	12112	155	24,3%	7,8
1968	22	2408	11751	124	35,3%	4,9
1969	20	2856	12706	129	32,8%	4,4
1970	18	2606	14420	116	44,8%	3,4
1971	17	2580	15038	116	45,9%	3,6
1972	14	2337	13901	105	47,0%	3,7
1973	20	2450	12966	115	40,4%	5,2
1974	18	2339	12722	102	42,5%	4,4
1975	16	1975	9398	104	34,3%	4,8
1976	13	1632	6915	86	27,9%	3,9
1977	16	2003	11097	102	33,3%	5,4

1) Betriebe mit Vollpension

2) Betriebe mit Übernachtung und Frühstück

3) Bis 1972 Monatshöchststand, seit 1973 Stand des Monats August

4) Jahresmittel

## Gästeankünfte und Logiernächte in Gast- und Beherbergungsbetrieben nach Gemeinden seit 1960

Jahr	Gästeankünfte					Total	Logiernächte					Total
	Gemeinden mit 150 und mehr Gastbetten				Andere Gemein- den		Gemeinden mit 150 und mehr Gastbetten				Andere Gemein- den	
	Vaduz	Triesen	Triesen- berg	Schaan			Vaduz	Triesen	Triesen- berg	Schaan		
1960	20333	8679	3651 <sup>1)</sup>	4579	2894	40136	31795	12018	10873	16333	2886	73905
1961	23365	9047	3245 <sup>1)</sup>	4605	3244	43506	36377	13372	9256	15815	6333	81153
1962	23979	9821	4885	5678	3431	47794	37075	14150	16000	17613	7021	91859
1963	26864	10413	4484	5638	3739	51138	48547	16978	18509	20137	8827	112998
1964	27455	9378	4903	5742	3298	50756	49014	16571	20851	21219	8180	115835
1965	27660	9415	5530	6469	3630	52704	47098	16465	25405	22409	8936	120313
1966	32803	9766	7249	7761	4571	62150	54981	18017	28135	22221	9537	132891
1967	30140	10077	7482	7695	4575	59969	52959	19531	29385	22621	9145	133641
1968	31950	10888	7840	7233	4441	62352	52344	20930	27508	17684	9762	128228
1969	34261	11291	8710	7026	4821	66109	54417	19833	29512	17894	12571	134227
1970	38550	12352	7480	7135	6904	72421	60224	22513	27607	21452	13451	145247
1971	38938	11472	8019	8127	7405	73961	62953	22452	30482	20583	12588	149058
1972	40032	12351	12196	9184	8714	82477	62571	23462	65892	21361	17684	190970
1973	35635	10838	12414	8773	8926	76586	56755	21171	61025	20613	16584	176148
1974	35246	9600	11190	8391	9188	73615	53979	19953	66139	20407	22596	183074
1975	37109	10153	11217	10433	9641	78553	57132	16666	61259	23006	17654	175717
1976	34971	10613	13400	10773	7705	77462	55007	16163	67538	22059	13983	174750
1977	34197	10246	16127	11431	8424	80425	49720	16582	70679	23147	17084	177212

1) Ohne Erholungsheim

## Gästekünfte nach dem Herkunftsland der Gäste seit 1960 <sup>1)</sup>

Jahr	Herkunftsland										Ausland ausser Europa			Berufs-tätige Dauer-gäste	TOTAL	
	Inland Liechten-stein	Ausland – Europa Schweiz	Öster-reich	Deutsch-land	Gross-britan-nien	Frank-reich	Italien	Nieder-lande	Belgien	Schwe-den	Luxem-burg Monaco	Andere Länder in Europa	U.S.A. Verei-nigte Staaten			Andere Länder ausser Europa
1960	648	8530	1262	14667	3201	1704	994	740	405	285	103	1298	6844	799	136	41616
1961	784	10496	1728	16398	3261	2231	1272	829	392	412	138	1072	5949	735	119	45816
1962	682	11784	1999	17227	3410	2499	1925	987	749	361	88	1304	5192	698	98	49003
1963	233	11711	1993	16614	3246	3167	2359	1187	701	396	151	1452	6918	951	59	51138
1964	211	11699	2013	15654	4882	3067	2249	1137	672	493	58	1163	6698	724	56	50776
1965	241	12750	1911	15719	4242	3759	2786	1035	776	401	79	1457	6582	882	84	52704
1966	256	14262	2276	18919	6901	4017	2327	1309	837	454	212	2181	7362	726	111	62150
1967	261	14387	2604	16273	7294	3881	2336	1371	1063	452	76	1634	7337	901	99	59969
1968	191	13305	2242	17586	7386	4045	2856	1819	1337	636	110	1968	7636	1082	153	62352
1969	252	14626	2536	18358	6300	4310	2847	1640	1270	538	79	2509	9345	1365	134	66109
1970	98	14072	2494	18996	9488	4056	4046	1543	912	625	253	2252	10684	2806	96	72421
1971	167	15012	2722	20557	7053	4370	3861	1457	888	957	300	3307	11338	1865	107	73961
1972	235	15491	3135	22327	10496	5077	4398	2449	1037	1252	173	3341	10455	2486	125	82477
1973	227	15770	3708	21118	7652	4572	3313	2238	990	1446	137	3909	8952	2478	76	76586
1974	219	16597	3532	22930	6164	3729	2799	1596	1087	858	307	5052	6053	2382	310	73615
1975	283	17388	3228	21421	11238	4315	2803	2124	1290	1228	448	4761	5231	2710	85	78553
1976	271	17177	3120	22270	9291	4185	2219	1999	1291	881	224	4862	6855	2746	71	77462
1977	219	18142	3737	26408	4376	3801	2341	2096	1351	934	191	5423	8441	2920	45	80425

## Logiernächte nach dem Herkunftsland der Gäste seit 1960 <sup>1)</sup>

1960	9912	25397	3100	31514	6235	2925	1591	1167	612	449	382	1994	8476	1240	3693	98687
1961	9065	28736	3240	35767	6175	3730	1805	1854	699	1009	510	1701	7860	1234	3818	107203
1962	8153	29398	3621	38492	5692	4497	2731	1872	951	647	822	1959	6945	1305	3485	110570
1963	675	28345	3893	37957	8151	6043	3703	2317	1166	804	696	2622	9382	1376	5868	112998
1964	1103	28940	4259	37833	9792	5625	3239	2231	1141	1364	308	2344	8871	1172	7613	115835
1965	1580	31168	4465	40641	7179	6745	3849	2044	1382	1264	395	2647	8991	1447	6516	120313
1966	1568	32211	4708	41976	12771	7078	3674	2680	1460	749	668	3753	9935	1338	8322	132891
1967	843	23113	5335	37726	12378	6740	3657	3430	3278	704	324	3415	10093	1471	12134	133641
1968	639	24126	4396	37640	11101	7075	3909	4732	4400	1022	263	3737	10104	1665	13419	128228
1969	745	27096	4260	38573	10755	6573	3809	3930	4349	918	153	4657	11994	1834	14581	134227
1970	356	27094	4577	42763	13763	7237	5924	4126	1754	916	440	4283	13823	3759	14432	145247
1971	1120	28762	5898	45519	12474	7142	5811	2981	1538	1324	466	5256	14603	3227	13305	149058
1972	1596	30399	6841	50818	35635	8185	6678	5658	2133	2216	460	5278	13750	3968	17355	190970
1973	874	32981	6813	46256	30712	6650	4796	7161	2191	2402	474	6464	11470	3885	13019	176148
1974	954	38683	6540	59640	22044	5952	4330	3699	3142	1729	576	7333	8687	3761	16004	183074
1975	1165	38806	5703	51760	33073	5945	3963	4311	3408	2163	1072	6892	7058	4187	6211	175717
1976	1556	37351	6575	55929	29441	5815	3002	4865	3064	1782	487	7284	9562	4408	3629	174750
1977	1419	40043	8415	64589	15471	5271	3289	5643	3413	1628	428	8158	10831	4643	3971	177212

<sup>1)</sup> In Gast- und Beherbergungsbetrieben

## Gästeankünfte in Gast- und Beherbergungsbetrieben nach Monaten seit 1960

Jahr	Januar	Februar	März	April	Mai	Juni	Juli	August	September	Oktober	November	Dezember	Total	Index
1960	835	994	1320	3095	3476	5439	6840	8739	4986	2416	1087	908	40135	100,0
1961	946	1196	2104	3323	4031	5025	7203	8873	5820	3097	1173	1020	43811	109,1
1962	934	1268	1968	3592	3843	6069	8054	9583	6287	3410	1651	1135	47794	119,0
1963	1090	1159	1890	3250	4227	7032	8668	10018	6875	3877	1782	1270	51138	127,4
1964	1315	1619	2592	2615	5130	6267	8442	10164	6382	3353	1660	1237	50776	126,5
1965	1333	1663	2194	3882	4575	6158	8641	10902	6431	4032	1524	1369	52704	131,3
1966	1468	1909	2248	4038	5749	7244	10625	12591	8423	4723	1410	1722	62150	154,8
1967	1901	2092	3634	3378	4856	6561	9761	11493	8087	4673	1730	1803	59969	149,4
1968	1670	2080	2546	4587	4867	8659	10558	11857	7517	4244	1978	1789	62352	155,3
1969	1866	1998	3047	4379	6721	7007	11072	11143	8539	5020	2288	2129	66109	164,7
1970	1972	2019	3759	4195	6779	7868	11611	13825	9535	6218	2364	2276	72421	180,4
1971	2412	2439	2903	6027	6439	8442	11896	12522	9321	6814	2277	2469	73961	184,3
1972	2613	3218	4798	5297	7643	9440	12631	14351	10640	6199	2715	2932	82477	205,4
1973	3003	2983	3768	6170	6929	9641	11750	11124	10541	5438	2654	2585	76586	190,6
1974	2871	3212	4223	5913	6788	9073	10548	10985	9071	4946	2888	3037	73555	183,2
1975	2964	3580	4783	4067	8557	8843	11413	11777	10349	6205	2919	3096	78553	195,7
1976	3487	3591	4054	5516	7729	9257	10112	11566	10259	5977	2730	3184	77462	193,0
1977	3533	3905	4151	5690	7747	9168	11727	11490	10308	6619	3244	2843	80425	200,4

## Gästeankünfte in Ferienwohnungen nach Monaten seit 1960 <sup>1)</sup>

1960						260	387	622	212				1481	100,0
1961						183	756	550	426				1915	129,3
1962						77	369	522	241				1209	81,6
1963						141	605	679	202				1627	109,8
1964						71	630	635	129				1465	98,9
1965						40	564	500	75				1179	79,6
1966						56	550	571	105				1282	86,5
1967						16	445	370	92				923	62,3
1968						118	607	756	144				1625	109,7
1969						78	588	537	97				1300	87,9
1970						102	546	457	89				1194	80,6
1971	241	349	226	166	93	212	564	523	183	104	16	173	2850	192,4
1972	402	564	626	200	157	210	592	558	246	172	41	211	3979	268,7
1973	467	508	451	374	53	322	682	576	211	169	9	348	4170	281,6
1974	448	589	540	411	86	318	650	528	211	170	50	366	4367	294,9
1975	648	653	639	238	174	268	574	354	186	178	56	293	4261	287,7
1976	506	626	422	416	85	191	600	401	124	145	56	333	3905	263,7
1977	553	556	466	411	139	160	547	327	141	165	39	292	3796	256,3

1) Bis 1970 nur in den Monaten Juni-September erfasst.

## Logiernächte in Gast- und Beherbergungsbetrieben nach Monaten seit 1960

Jahr	Januar	Februar	März	April	Mai	Juni	Juli	August	Septem- ber	Oktober	Novem- ber	Dezem- ber	Total	Index
1960	1980	2059	3627	5952	6687	9749	12673	15458	8897	4595	2607	2078	76362	100,0
1961	2153	2111	3671	6362	7528	10135	12938	15640	10870	6318	2899	2829	83454	109,2
1962	1992	2152	4301	7051	7618	10905	14947	18690	11644	6475	3146	2938	91859	120,0
1963	2429	2517	4060	7016	8553	14025	18941	23173	15147	8913	4817	3407	112998	147,9
1964	3365	3912	6983	6347	10064	11885	20130	24219	13238	7552	4532	3608	115835	151,6
1965	3975	4446	6017	8808	10279	13081	19516	23874	13745	8943	3829	3800	120313	157,5
1966	4632	4781	5970	9756	11792	14406	21024	25485	16758	9819	3579	4839	132891	174,0
1967	6285	6940	10752	7497	10202	18413	20792	24340	15013	9519	3956	4932	133641	175,0
1968	5192	6642	6172	10753	9635	16793	20883	21313	13730	7601	4406	5108	128228	167,9
1969	5755	6178	7134	9999	12543	13581	21650	21363	15176	10042	5166	5640	134227	175,8
1970	6230	6644	11280	8950	12633	14576	20580	24204	16156	12418	5350	6226	145247	190,2
1971	6913	7149	8221	13603	11969	14491	20993	23323	15844	12495	5370	8687	149058	195,2
1972	9900	11924	14714	13517	15494	18210	26738	28617	21161	12557	7764	10374	190970	250,2
1973	11685	10797	12848	15248	13608	18069	23600	22350	20155	11054	7551	9183	176148	230,7
1974	12978	12521	13952	16819	15706	17129	21684	23330	18740	9606	8990	11619	183074	239,7
1975	12065	13331	15566	11659	16139	15833	21957	21948	18809	11648	6634	10128	175717	230,1
1976	11611	12514	12383	12992	15189	16720	21767	23824	19082	11195	7037	10436	174750	228,8
1977	12602	14340	12347	14265	15663	17186	21566	22526	18807	11482	7255	9173	177212	232,1

## Logiernächte in Ferienwohnungen nach Monaten seit 1960 <sup>1)</sup>

1960						2062	5993	11178	3092				22325	100,0
1961						955	8540	10496	3753				23744	106,3
1962						999	4652	9178	3882				18711	83,8
1963						1611	7715	10705	2574				22605	101,2
1964						1181	7776	11988	2339				23284	104,2
1965						563	6802	8402	1532				17299	77,4
1966						686	6823	10684	2090				20283	90,8
1967						183	5170	6717	1612				13682	61,2
1968						1278	7739	9878	2432				21325	95,9
1969						649	7779	8964	1426				18818	84,3
1970						1274	7807	8571	2251				19903	89,2
1971	3145	3327	3476	2696	1067	2493	8064	8653	3331	1582	278	1636	39748	178,0
1972	4491	5336	6105	3149	1383	2575	8762	10267	3752	1959	317	2234	50330	225,4
1973	4100	5472	6455	4939	499	4026	11684	11335	3579	2605	139	3343	58176	260,6
1974	4058	5677	6139	5513	474	2932	10427	9084	2740	2159	229	3419	52851	236,7
1975	4965	6009	6765	2481	1188	2622	9215	5634	1940	1647	247	3014	45727	204,8
1976	4815	5900	4354	4742	654	2143	9601	6239	1374	1345	451	3815	45433	203,5
1977	4934	5562	5415	4630	912	1675	8890	4354	1482	1434	192	2840	42320	189,6

<sup>1)</sup> Bis 1970 nur in den Monaten Juni — September erfasst.

# GÄSTEANKÜNFTE NACH HERKUNFTSLAND DER GÄSTE SEIT 1960

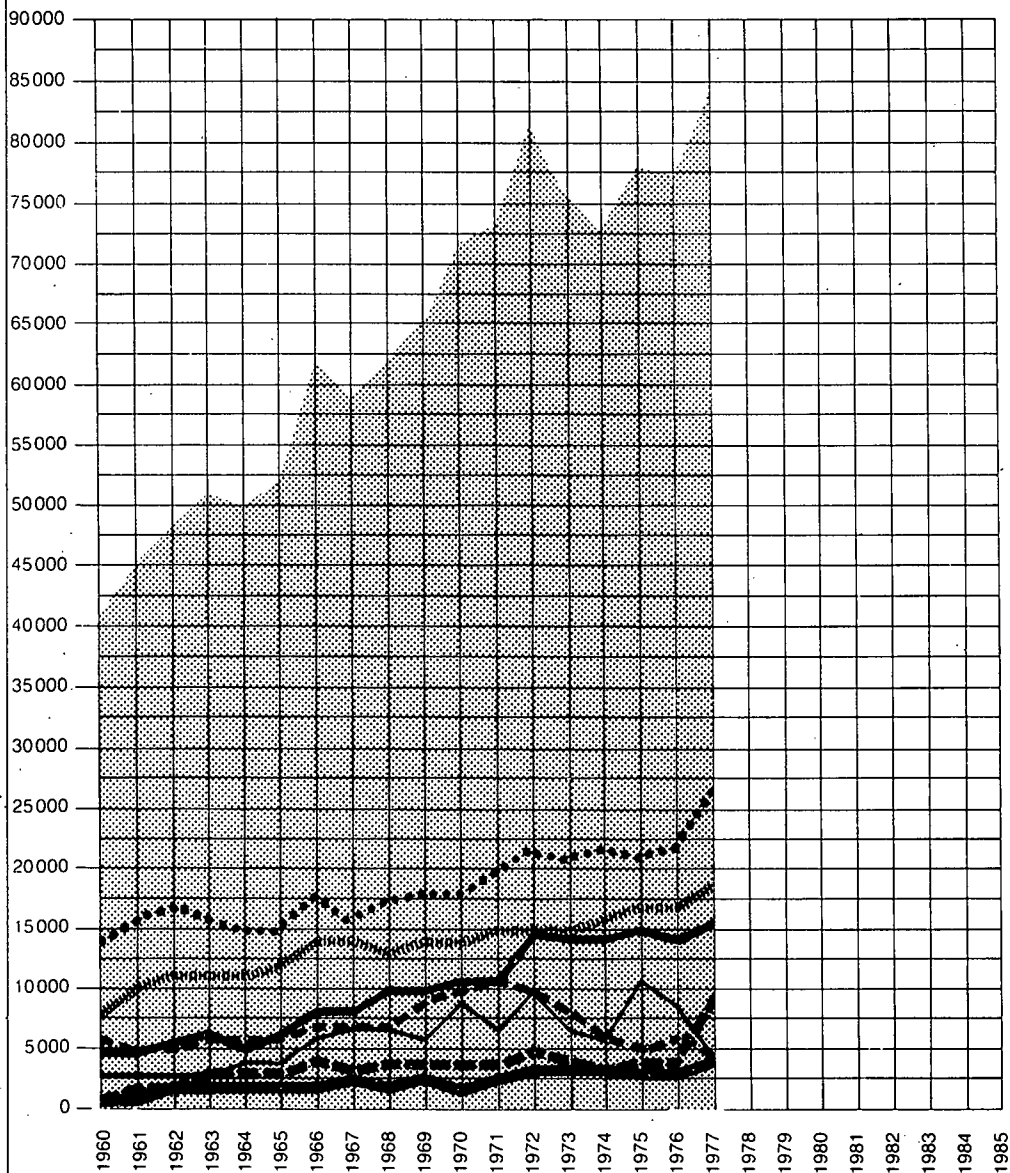

# LOGIERNÄCHTE NACH DEM HERKUNFTSLAND DER GÄSTE SEIT 1960

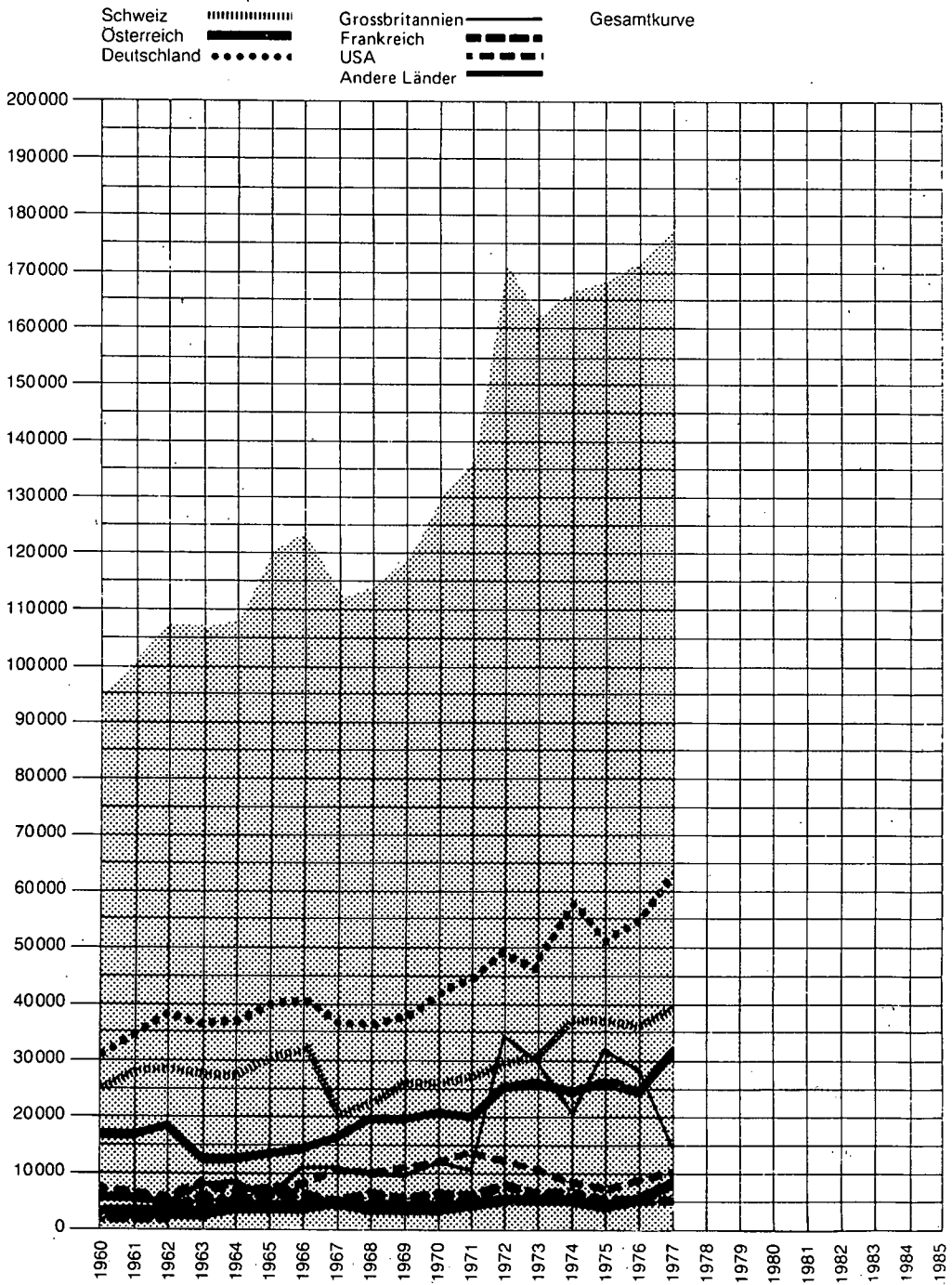

# VERKEHR, ENERGIE, FERNMELDEWESEN

## Motorfahrzeuge nach Fahrzeugarten seit 1936

Jahr	Motorwagen						Total	Motor- räder Motor- fahrräder	Motor- fahr- zeuge T o t a l	Auf 1000 Einwohner		Land- wirt- schaft- liche Trak- toren
	Personen- wagen 1)	Autobusse Autocars	Kleinbusse	Last- und Liefer- wagen	Spezial- wagen	Gewerb- liche Traktoren				Personen- wagen	Motor- fahrzeuge	
1936	150	*	*	28	*	1	179	80	259	14,2	24,6	7
1937	145	*	*	30	*	*	175	73	248	13,6	23,3	15
1938	154	*	*	32	*	*	186	85	271	14,3	25,3	17
1939	218	8	*	46	*	*	272	105	377	20,1	34,9	51
1940	162	*	*	23	*	*	185	84	269	14,8	24,6	71
1941	46	*	*	40	*	*	86	12	98	4,1	8,9	72
1942	50	6	*	47	*	*	103	14	117	4,4	10,3	76
1943	57	8	*	42	*	*	107	11	118	4,9	10,1	106
1944	*	*	*	*	*	*	*	*	*	*	*	*
1945	114 <sup>2)</sup>	*	*	*	*	*	114	*	114	*	9,4	109
1946	292	*	*	*	*	*	292	156	448	23,7	36,4	149
1947	327	*	*	*	*	*	327	208	535	25,7	42,1	155
1948	318	10	*	70	*	2	400	269	669	24,2	51,0	185
1949	490	*	*	*	*	*	490	275	765	36,5	57,0	205
1950	472	10	*	75	*	*	557	343	900	34,4	65,6	232
1951	549	11	*	86	*	6	652	472	1124	39,4	80,8	259
1952	638	12	*	95	*	7	752	521	1273	44,9	89,6	285
1953	711	10	*	96	*	8	825	608	1433	49,3	101,3	315
1954	851	11	*	110	*	10	982	665	1647	58,2	112,8	334
1955	883	12	*	120	*	13	1028	743	1771	59,6	119,6	360
1956	1036	13	*	146	*	11	1206	829	2035	69,0	135,6	402
1957	1177	*	*	124	*	12	1313	907	2220	76,9	145,0	428
1958	1342	16	*	189	*	9	1556	952	2508	85,4	159,7	460
1959	1511	18	*	184	*	10	1723	972	2695	93,2	166,3	494
1960	1815	20	*	199	*	12	2046	1017	3063	109,3	184,5	529
1961	1869	21	72	225	*	9	2196	875	3071	109,2	179,5	621
1962	2218	20	65	264	*	5	2572	905	3477	125,3	196,4	643
1963	2494	17	107	258	45	6	2927	861	3788	135,5	205,8	724
1964	2951	21	116	351	64	13	3516	955	4471	155,3	235,3	663
1965	3408	30	127	382	94	9	4050	992	5042	176,5	261,2	657
1966	3803	25	123	417	132	9	4509	1011	5520	191,1	277,3	671
1967	4283	30	159	467	147	8	5094	1053	6147	209,9	301,3	684
1968	4697	32	156	516	172	6	5579	1017	6596	221,5	311,1	673
1969	5325	37	154	506	151	10	6183	1341	7524	245,5	346,7	669
1970	6210	48	173	546	230	10	7217	1445	8662	290,2	404,7	660
1971	7124	40	170	587	249	8	8178	1443	9621	332,9	449,6	686
1972	7867	40	209	610	252	9	8987	1566	10553	359,2	481,9	687
1973	8447	37	210	765	295	9	9763	1497	11260	377,1	502,7	663
1974	9129	44	223	792	298	13	10499	1627	12126	394,1	523,7	677
1975	9413	46	278	768	245	10	10760	1640	12400	396,4	522,2	683
1976	9899	45	51 <sup>3)</sup>	774	221	9	10999	1708	12707	409,6	525,8	687
1977	10354	48	45	810	217	7	11481	1841	13322	418,9	539,0	701

1) Einschliesslich Personenwagen für den Warentransport

2) Einschliesslich Motorräder

3) Seit 1976 Kleinbusse mit 9 Sitzplätze (inkl. Führer) in PW enthalten



## Personenwagen nach Steuer-PS seit 1961

Jahr	Personenwagen Total	Personenwagen mit ... Steuer PS					
		bis 5,4	5,5-6,4	6,5-10,4	10,5-15,4	15,5-40,4	20,5 und mehr
1961	1875	323	803	446	155	78	70
1962	2200	405	869	626	183	59	58
1963	2411	449	921	720	183	81	57
1964	2831	531	1068	877	206	80	69
1965	3243	584	1237	1026	243	81	72
1966	3603	628	1253	1290	273	79	80
1967	4000	659	1260	1612	299	70	100
1968	4381	650	1241	1970	334	77	109
1969	5000	735	1227	2404	415	88	131
1970	5822	837	1327	2874	512	100	172
1971	6657	840	1411	3475	619	107	205
1972	7364	940	1445	3928	662	126	263
1973	7903	968	1445	4310	737	147	296
1974	8614	1036	1505	4716	846	167	344
1975	8862	1059	1439	4941	929	150	344
1976	9899	1100	1501	5692	1007	231	368
1977	10354	1053	1642	5954	1111	217	377

## Lastwagen nach Nutzlastkategorie seit 1970

Jahr	Lastwagen Total	Davon mit Diesel- motor	Lastwagen mit ... kg Nutzlast					
			bis 1000	1001 bis 1600	1601 bis 3000	3001 bis 5000	5001 bis 6500	6501 und mehr
1970	546	223	312	29	6	6	19	174
1971	587	253	94	232	43	25	29	164
1972	610	264	68	265	46	30	29	172
1973	765	342	84	321	58	30	32	240
1974	792	350	76	338	61	26	29	262
1975	768	326	61	347	65	26	23	246
1976	774	321	56	360	65	30	22	241
1977	810	347	53	372	65	29	23	268

## Neue in Verkehr gesetzte Motorfahrzeuge nach Fahrzeugarten seit 1963

Jahr	Personen- wagen	Klein- busse	Kombi- wagen Stations- wagen 1)	Gesell- schafts- wagen Omnibus	Last- wagen	Liefer- wagen 2)	Spezial- wagen	Gewerb- liche Trakto- ren	Landwirt- schaftli- che Trak- toren	Motor- räder	Roller 3)	Anhänger	Total
1963	521	8	13	2	27	33	14	—	60	36	8	3	725
1964	573	15	27	3	10	41	9	1	21	21	3	17	741
1965	574	9	19	2	8	25	10	1	33	22	2	21	726
1966	570	20	42	—	15	33	17	2	37	16	—	6	758
1967	616	29	57	2	21	33	22	—	27	10	—	22	839
1968	697	20	66	5	25	33	13	2	39	7	4	25	936
1969	899	26	67	1	37	18	20	—	23	9	1	31	1132
1970	959	21	75	6	28	52	24	3	18	10	1	42	1239
1971	1112	25	75	2	31	70	27	1	34	27	—	50	1454
1972	1206	36	123	6	106	—	31	—	14	21	2	85	1630
1973	1147	42	123	4	94	—	19	1	18	65	3	53	1569
1974	899	16	92	2	65	—	19	1	14	36	—	60	1204
1975	933	17	45	5	34	—	8	—	28	57	1	54	1182
1976	1164	—	—	1	46	—	11	—	22	47	—	59	1350
1977	1481	6	—	4	62	—	6	1	18	73	—	53	1704

1) Seit 1976 unter PW

2) Seit 1972 unter Lastwagen

3) Seit 1976 unter Motorräder

## Neue in Verkehr gesetzte Personenwagen nach Monaten seit 1963

Jahr	Januar	Februar	März	April	Mai	Juni	Juli	August	September	Oktober	November	Dezember	Total
1963	30	21	58	58	59	57	51	32	32	53	43	27	521
1964	27	31	65	63	56	50	58	42	50	53	42	36	573
1965	29	25	46	78	64	65	63	25	42	54	60	23	574
1966	23	44	55	81	66	47	49	31	64	56	28	26	570
1967	24	41	75	63	72	66	43	45	58	57	38	34	616
1968	35	41	86	96	90	64	60	45	42	60	53	25	697
1969	31	56	114	113	97	94	79	58	59	84	55	59	899
1970	48	52	90	134	99	101	104	64	68	66	74	59	959
1971	65	60	103	147	129	109	99	86	106	88	53	67	1112
1972	74	85	175	138	131	126	95	83	65	90	66	78	1206
1973	88	69	144	130	139	110	101	78	82	87	69	50	1147
1974	66	75	92	124	95	94	84	62	67	73	37	30	899
1975	61	84	75	87	92	109	86	75	79	83	58	44	933
1976 <sup>1)</sup>	68	74	136	142	116	115	102	68	119	95	67	62	1164
1977	84	108	209	148	168	138	132	96	122	123	79	74	1481

1) Seit 1976 inkl. Kombi- u. Stationswagen  
und Kleinbusse bis 9 Plätze mit Führer

## Personenwagen nach Gemeinden seit 1963

Jahr	Vaduz	Triesen	Balzers	Triesenberg	Schaan	Planken	Eschen	Mauren	Gamprin	Ruggell	Schellenberg	Liechtenstein
1963	734	248	215	127	451	13	199	254	68	64	38	2411
1964	810	288	278	166	527	20	243	305	78	65	51	2831
1965	910	336	325	185	596	19	299	343	85	78	67	3243
1966	996	381	376	207	668	25	317	369	101	98	65	3603
1967	1066	418	422	241	721	25	389	408	116	112	82	4000
1968	1136	450	486	258	817	31	415	453	114	130	91	4381
1969	1274	557	561	296	959	35	461	477	139	136	105	5000
1970	1501	660	627	347	1095	41	545	553	168	173	112	5822
1971	1664	790	697	396	1279	50	627	612	204	199	139	6657
1972	1865	879	780	429	1364	59	697	707	210	223	151	7364
1973	1955	949	875	468	1470	60	739	734	233	255	165	7903
1974	2078	1043	952	518	1607	74	833	801	254	282	172	8614
1975	2123	1070	998	547	1649	63	855	823	260	299	175	8862
1976	2346	1172	1107	633	1844	76	966	923	295	341	196	9899
1977	2474	1232	1155	673	1931	77	1007	950	302	350	203	10354

## Fahrradstatistik

### Gelöste Fahrräder nach Jahr und Gemeinden seit 1970 <sup>1)</sup>

Jahr	Gemeinden											
	Vaduz	Triesen	Balzers	Triesenberg	Schaan	Planken	Eschen	Mauren	Gamprin	Ruggell	Schellenberg	Liechtenstein
1970	967	450 <sup>2)</sup>	1014	102	1060 <sup>2)</sup>	9 <sup>2)</sup>	543	460	173	513	64	5355
1971	934	520 <sup>2)</sup>	1086	99	1100 <sup>2)</sup>	9 <sup>2)</sup>	573	454	177	520	78	5550
1972	989	590 <sup>2)</sup>	1104	107	1160 <sup>2)</sup>	10 <sup>2)</sup>	574	469	166	527	70	5766
1973	1062	650 <sup>2)</sup>	1135	112	1222	10 <sup>2)</sup>	540	481	162	527	70	5971
1974	1162	728	1262	133	1320	13	653	481	200	578	84	6614
1975	1275	810	1325	131	1355	27	847	606	202	610	93	7281
1976	1286	750	1411	166	1460	40	770	771	246	686	116	7702
1977 <sup>3)</sup>	1249	797	1353	160	1400	38	739	740	236	658	112	7482
1978	1432	965	1340	184	1543	49	760	816	265	716	130	8200

Quelle: Gemeindeverwaltungen

1) Bis 1976 Stand 31. Dezember

2) Schätzung

3) Seit 1977 Stand 30. Juni

# Strassenverkehrsunfälle nach Betroffenen und Unfallereignis 1977

Betroffene Fahrzeuge Menschen Tiere	Unfallereignis															Betei- ligte Kinder unter 14 Jahre	
	Unfälle Total	Tote	mit Perso- nen- schä- den	mit nur Sach- schä- den	betei- ligte auslän- dische Fahr- zeuge	betei- ligte inlän- dische Fahr- zeuge	auf sig- nier- ten Stras- sen	auf übri- gen Stras- sen	von 08 <sup>00</sup> bis 18 <sup>00</sup> Uhr	von 18 <sup>00</sup> bis 08 <sup>00</sup> Uhr	aus- ser- orts	in- ner- orts	Jan. bis März	April bis Juni	Juli bis Sept.		Okt- bis Dez.
Personenauto (Selbstunfall)	83	5	15	64	27	56	46	37	13	70	32	51	19	19	19	26	-
Personenauto/Personenauto	170	-	19	151	128	228	116	54	88	82	24	146	39	44	41	46	-
Personenauto/Lastwagen	20	-	2	18	27	19	18	2	18	2	4	16	3	5	8	4	-
Personenauto/Car	4	-	-	4	9	1	2	2	3	1	1	3	-	2	2	-	-
Personenauto/Traktor	6	-	2	4	3	9	5	1	3	3	2	4	-	1	3	2	-
Personenauto/Liefer-, Kleinb.	14	-	3	11	8	23	11	3	10	4	4	10	2	-	6	6	-
Personenauto/Motorrad	17	-	11	6	14	21	8	9	14	3	2	15	3	8	5	1	-
Personenauto/Mofa-Velo	30	1	25	4	8	43	18	12	21	9	3	27	3	10	7	10	8
Personenauto/Fussgänger	21	-	21	-	9	24	16	5	10	11	1	20	6	4	7	4	5
Personenauto/Tiere	-	-	-	-	-	-	-	-	-	-	-	-	-	-	-	-	-
Personenauto/Car/Tiere	3	-	-	3	2	1	1	2	2	1	1	2	-	1	2	-	-
Personenauto/ÖBB	-	-	-	-	-	-	-	-	-	-	-	-	-	-	-	-	-
Car/Fussgänger	-	-	-	-	-	-	-	-	-	-	-	-	-	-	-	-	-
Car/Lastwagen	2	-	1	1	1	3	2	-	2	-	-	2	2	-	-	-	-
Lastwagen/Selbstunfälle	-	-	-	-	-	-	-	-	-	-	-	-	-	-	-	-	-
Lastwagen/Lieferwagen (Selbstunfall)	5	-	-	5	1	4	4	1	2	3	1	4	-	1	-	4	-
Lastwagen/Mofas-Velo	2	1	1	-	-	3	1	1	2	-	1	1	-	1	-	1	-
Lastwagen/Fussgänger	2	1	1	-	1	2	1	1	2	-	-	2	1	1	-	-	1
Lieferwagen/Lieferwagen	-	-	-	-	-	-	-	-	-	-	-	-	-	-	-	-	-
Lieferwagen/Traktoren	-	-	-	-	-	-	-	-	-	-	-	-	-	-	-	-	-
Traktor-Mitfahrer	1	-	1	-	-	1	-	1	-	1	-	1	1	-	-	-	-
Motorrad + Kleinmotorrad (Selbstunfall)	5	-	3	2	2	3	3	2	2	3	1	4	1	1	3	-	-
Motorrad/Fussgänger	1	-	1	-	-	1	1	-	1	-	-	1	-	-	1	-	-
Motorrad/Tiere	-	-	-	-	-	-	-	-	-	-	-	-	-	-	-	-	-
Motorrad/Traktor	1	-	1	-	-	1	-	1	1	-	-	1	-	1	-	-	-
Mofa-Fahrrad (Selbstunfall)	4	-	4	-	1	3	-	4	1	3	1	3	-	4	-	-	-
Mofa-Fahrrad/Fussgänger	-	-	-	-	-	-	-	-	-	-	-	-	-	-	-	-	-
Mofa/Fahrrad	-	-	-	-	-	-	-	-	-	-	-	-	-	-	-	-	-
Fahrrad/Fussgänger	3	-	3	-	1	2	1	2	3	-	1	2	-	2	1	-	2
Fahrrad/Fahrrad	-	-	-	-	-	-	-	-	-	-	-	-	-	-	-	-	-
<b>TOTAL</b>	<b>394</b>	<b>8</b>	<b>114</b>	<b>273</b>	<b>242</b>	<b>448</b>	<b>254</b>	<b>140</b>	<b>198</b>	<b>196</b>	<b>79</b>	<b>315</b>	<b>80</b>	<b>105</b>	<b>105</b>	<b>104</b>	<b>16</b>

# Strassenverkehrsunfälle nach Unfallereignis seit 1960

Jahr	Unfallereignis																
	Unfälle Total	Tote	mit Perso- nen- scha- den	mit nur Sach- scha- den	betei- ligte auslän- dische Fahr- zeuge	betei- ligte inlän- dische Fahr- zeuge	auf sig- nier- ten Stras- sen	auf übri- gen Stras- sen	von 08 <sup>00</sup> bis 18 <sup>00</sup> Uhr	von 18 <sup>00</sup> bis 08 <sup>00</sup> Uhr	aus- ser- orts	in- ner- orts	Jan. bis März	April bis Juni	Juli bis Sept.	Okt. bis Dez.	Betei- ligte Kin- der unter 14 Jahre
1960	144	8	73	63	100	145	110	34	81	63	-	-	-	-	-	-	-
1961	134	4	77	53	90	142	109	25	78	56	-	-	-	-	-	-	-
1962	156	9	68	79	99	169	98	58	93	63	-	-	-	-	-	-	-
1963	198	6	88	104	116	222	162	36	115	83	-	-	-	-	-	-	-
1964	193	5	81	107	143	196	110	83	110	83	-	-	-	-	-	-	-
1965	207	9	73	125	137	214	163	44	124	83	91	116	-	-	-	-	-
1966	215	8	69	138	129	246	123	92	125	90	70	145	44	56	59	56	-
1967	204	7	56	141	123	260	109	95	130	74	72	132	40	52	58	54	-
1968	297	9	96	192	189	324	179	118	160	137	90	207	51	88	88	70	-
1969	274	7	80	187	154	301	171	103	154	120	99	175	52	56	93	73	-
1970	338	12	90	236	188	370	211	127	181	157	85	253	68	81	96	93	-
1971	349	8	101	240	190	385	204	145	186	163	94	255	60	83	107	99	-
1972	390	9	111	270	247	419	233	157	212	178	131	259	56	125	113	96	9
1973	315	5	93	217	183	354	195	120	167	148	71	244	82	80	82	71	10
1974	340	13	113	214	206	360	187	153	188	152	80	260	66	100	96	78	23
1975	331	8	97	226	225	353	206	125	181	150	92	239	66	101	94	70	16
1976	325	8	103	214	191	363	182	143	163	161	76	248	76	85	76	88	26
1977	394	8	114	273	242	448	254	140	198	196	79	315	80	105	105	104	16

### Führerausweisentzüge nach Entzugsdauer und -grund 1977

Entzugsdauer	Anzahl der Entzüge	Verletzung von Verkehrsregeln		Alkohol		Fahrerflucht	Pflichtwidriges Verhalten	Lenken trotz Entzug	Nichtbetriebs-sicheres Fahrzeug	Entw. zum Gebrauch	Nicht-eignung als Motor-fahrzeug-lenker	Krankheit und Gebrechen
		mit Unfall	ohne Unfall	mit Unfall	ohne Unfall							
Verwarnung	36	13	23	—	—	—	—	—	—	—	—	—
1 Monat	36	15	21	—	—	—	—	—	—	—	—	—
2 Monate	31	6	6	9	8	—	—	—	—	2	—	—
3 Monate	44	1	—	19	24	—	—	—	—	—	—	—
4 Monate	5	—	—	2	3	—	—	—	—	—	—	—
6 Monate	10	1	2	2	3	—	—	1	—	1	—	—
8 Monate	2	—	—	1	—	—	—	1	—	—	—	—
1 Jahr	12	—	—	11	1	—	—	—	—	—	—	—
2 Jahre	4	—	—	1	3	—	—	—	—	—	—	—
unbestimmte Zeit dauernd	4	—	—	1	1	—	—	—	—	—	1	1
Fahrverbot Mofa/Traktor	1	—	—	—	—	—	—	—	—	—	—	1
ausländ. Ausweise	33	—	—	3	1	—	—	—	29	—	—	—
verweigerung des Lernfahrausweises	18	2	4	3	8	—	—	1	—	—	—	—
TOTAL	10	1	8	—	—	—	—	—	—	1	—	—
TOTAL	246	39	64	52	52	—	—	3	29	4	1	2

### Führerausweisentzüge nach Entzugsgrund seit 1965

Jahr	Anzahl der Entzüge	Verletzung von Verkehrsregeln		Alkohol		Fahrerflucht	Pflichtwidriges Verhalten	Lenken trotz Entzug	Nichtbetriebs-sicheres Fahrzeug	Entw. zum Gebrauch	Nicht-eignung als Motor-fahrzeug-lenker	Krankheit und Gebrechen
		mit Unfall	ohne Unfall	mit Unfall	ohne Unfall							
1965	112	25	26	32	27	—	—	—	—	2	—	—
1966	131	29	32	20	38	1	—	—	—	3	6	2
1967	171	20	39	31	48	1	10	9	5	2	3	3
1968	191	52	28	45	40	1	14	4	1	2	2	2
1969	163	28	32	31	62	1	5	1	—	—	2	1
1970	215	63	38	60	34	—	1	5	1	—	10	3
1971	193	54	26	52	46	—	3	6	1	—	1	4
1972	230	46	67	46	56	—	—	5	—	—	3	7
1973	195	48	37	48	44	—	3	3	—	4	4	4
1974	192	44	44	39	49	1	—	2	—	—	5	8
1975	198	43	31	37	47	1	25	4	1	6	1	2
1976	202	49	34	54	45	—	1	3	—	3	7	6
1977	246	39	64	52	52	—	—	3	29	4	1	2

Quelle: Rechenschaftsberichte der Fürstlichen Regierung



## Energieverbrauch und -import nach Energieträgern seit 1959

Jahr	Elektrizität * (KWh) 1)	Brannholz * (m <sup>3</sup> ) 2)	Kohle ** (kg) 3)	Heizöl ** (kg) 4)	Dieselloil ** (kg) 4)	Benzin ** (kg) 4)
1959	33'052'970	4838				4'129'500
1960	37'627'820	4644				5'448'000
1961	42'109'800	4794				5'947'500
1962	46'600'780	4651				6'121'500
1963	46'320'120	5057				6'619'500
1964	48'007'940	4566	1'400'000	10'437'500	1'931'000	7'016'500
1965	52'415'740	4109	1'250'000	12'216'000	2'033'500	6'750'500
1966	56'101'510	3398	1'035'000	11'432'500	2'145'000	6'986'500
1967	61'076'730	2853	930'000	11'459'500	1'702'000	7'277'000
1968	67'542'130	2510	211'000	15'869'540	2'191'406	6'674'025
1969	72'935'610	2252	296'500	18'661'345	2'609'375	8'071'211
1970	81'729'870	1746	513'500	24'129'391	2'795'631	10'278'084
1971	90'205'300	1709	199'700	26'254'653	2'756'071	9'876'409
1972	96'377'000	1458	181'100	23'085'361	2'824'460	10'138'495
1973	104'598'250	1426	324'100	31'212'251	3'476'421	10'262'260
1974	108'638'846	2298	324'100	23'151'361	2'705'378	10'779'192
1975	110'433'863	1929	202'000	33'830'134	2'501'924	9'528'060
1976	117'675'405	1715	147'225	32'470'643	2'644'332	9'495'113
1977	125'570'601	1575	41'000	37'205'173	2'750'166	10'059'492

1) Quelle: Geschäftsberichte der Liechtensteinischen Kraftwerke, Schaan

2) Quelle: Forstamtlicher Rechenschaftsbericht (Forstamtliches Jahr: 1. Juli — 30. Juni)

3) Quelle: Erhebung bei den Liechtensteiner Händlern

4) Quelle: Erhebung bei ähnlichen Liechtenstein beliefenden Grossisten

Hinweis:

\* Verbrauch, \*\* Import

## Stromaufbringung und -verbrauch seit 1960

Jahr	Strom in kWh						
	Produktion	Import	Total	Verbrauch im Landesnetz	Werkseigen- verbrauch Pumpwerk	Verlust	Export
1960	54'957'840	3'088'500	58'046'340	37'627'820	768'180	318'539	19'331'801
1961	50'176'800	6'783'724	56'960'524	42'109'800	669'100	258'124	13'923'500
1962	47'169'400	13'183'500	60'352'900	46'600'780	668'220	366'900	12'717'000
1963	48'740'100	11'174'000	59'914'100	46'320'120	687'480	351'500	12'555'000
1964	47'141'500	10'731'500	57'873'000	48'007'940	846'960	381'100	8'637'000
1965	53'057'500	13'525'500	66'583'000	52'415'740	705'760	205'000	13'256'500
1966	55'423'600	14'414'500	69'838'100	56'101'510	662'090	387'000	12'687'500
1967	57'930'980	15'454'000	73'384'980	61'076'730	769'750	236'500	11'302'000
1968	54'488'620	22'743'500	77'232'120	67'542'130	684'990	529'500	8'475'500
1969	44'928'200	35'331'660	80'259'860	72'935'610	672'750	473'500	6'178'000
1970	56'396'600	33'514'280	89'910'880	81'729'870	663'010	444'500	7'073'500
1971	42'844'000	50'894'920	93'738'920	90'205'300	659'620	467'000	2'407'000
1972	47'909'000	52'886'390	100'795'390	96'377'000	847'890	515'500	3'055'000
1973	45'951'300	62'336'500	108'287'800	104'598'250	708'910	848'000	2'370'500
1974	54'095'600	58'027'090	112'122'690	108'002'138	709'800	636'708	2'774'044
1975	52'868'100	61'836'528	114'704'628	110'433'863	675'600	*	3'595'165
1976	48'255'500	71'625'130	119'880'630	117'675'405	733'130	*	1'472'095
1977	58'089'640	70'746'734	128'836'374	125'570'601	772'125	*	2'493'648

Quelle: Geschäftsbericht LKW

Telefonabonnenten, Radiokonzessionäre, Fernsehteilnehmer, Fernschreiber seit 1921 <sup>1)</sup>

Jahr	Telefonabonnenten		Radiokonzessionäre		Fernsehteilnehmer	Fernschreiber
	Hauptanschluss	Sprechstellen	Radiohörer	Telefonrundspruch		
1921	105					
1922	103					
1923	129					
1924	152					
1925	172					
1926	216					
1927	243	253				
1928	272	280				
1929	278	289				
1930	295	320				
1931	318	355				
1932	367	416				
1933	390	456				
1934	401	462				
1935	408	472				
1936	441	510				
1937	469	552	664			
1938	474	565	819			
1939	491	589	958			
1940	511	621	1072			
1941	534	651	1220			
1942	582	736	1435			
1943	625	817	1587			
1944	679	894	1687			
1945	762	1001	1778			
1946	857	1177	1836			
1947	944	1302	1918			
1948	1020	1471	2017	28		
1949	1073	1631	2091	43		
1950	1168	1785	2208	102		
1951	1265	1967	2341	181		1
1952	1365	2143	2468	229		2
1953	1470	2334	2597	271	1	4
1954	1690	2554	2705	298	7	4
1955	1862	2726	2843	318	19	4
1956	2085	2949	2629	332	43	6
1957	2193	3265	2751	354	88	7
1958	2023	3489	2869	351	170	16
1959	2197	3844	2802	368	271	22
1960	2384	4286	3108	386	423	30
1961	2629	4764	3225	410	606	38
1962	2834	5268	3360	451	794	46
1963	3034	5718	3443	464	1021	43
1964	3231	6073	3578	483	1353	51
1965	3489	6647	3682	536	1723	59
1966	3812	7283	3788	568	2112	67
1967	4091	7906	3915	604	2491	70
1968	4441	8571	3938	647	2914	86
1969	4868	9529	3959	666	3297	110
1970	5319	10400	4157	640	3624	121
1971	5581	11164	4304	633	3934	135
1972	6153	12167	4573	641	4349	153
1973	6864	13333	4729	669	4510	180
1974	7394	14745	5472 <sup>2)</sup>	708 <sup>2)</sup>	4640	219
1975	7738	15358	5462	725	4696	227
1976	8246	16247	5444	725	4573	260
1977	8725	17163	5412	730	4540	290

1) Quelle: Statistisches Jahrbuch PTT

2) Seit 1. Januar 1974 sind die Telephonrundspruchempfangskonzessionen in der Zahl der Radiokonzessionen inbegriffen.

## Telefonverkehr und Telefonnetz seit 1965

Jahr	Telefonverkehr				Ausland Ausgang	Telefon- anschlüsse	Telefon- rundspru- chanschlüsse	Sprech- stellen	Linien	Drähte
	Total Gespräche	Inland Ortsgespräche	Ferngespräche <sup>1)</sup>	Taximinuten						
1965	*	2378427	*	6932853	789042	3489	*	6647	311	27696
1966	*	2548237	*	7630320	941838	3812	*	7283	334	30373
1967	*	2756978	*	8617935	1080636	4091	*	7906	345	30816
1968	*	2680784	*	8385180	1188420	4441	*	8571	358	33086
1969	*	2953908	*	9239082	1403064	4868	*	9529	370	33899
1970	*	3133548	*	9116439	1457160	5319	*	10400	387	39887
1971	5934055	3497467	2470022	9802775	1941477	5581	*	11164	409	45862
1972	6282212	3598584	2683628	10990158	1962585	6153	*	12167	431	51328
1973	6858239	3870790	2987449	11994934	2248995	6864	*	13333	446	51943
1974	7476981	4279254	3197727	13268104	2472358	7394	708 <sup>2)</sup>	14745	493	53635
1975	7533648	4285386	3248262	12074704	2626977	7738	725	15358	505	57956
1976	7722924	4387233	3335691	12025786	2690692	8246	725	16247	509	78556
1977	8181134	4597444	3583691	13220427	2991067	8725	730	17163	518	79345

## Telegrafenvorkehr, Telexverkehr und Telexanschlüsse seit 1965

Jahr	Telegrafenvorkehr				Empfang	Telex- verkehr	Telexanschlüsse		
	Total	Inland- telegramme <sup>1)</sup>	Ausland- telegramme	Versand			Inland- und Ausland- Verbindungen	Total	taxierte
					Taximinuten				
1965	33360	5116	28244	14852	13392	110823	59	59	-
1966	34374	5367	29007	15457	13550	125619	67	66	1
1967	35870	5606	30264	16292	13972	133662	70	69	1
1968	33339	6326	27013	14862	12151	171789	86	85	1
1969	30288	5806	24482	13200	11282	234448	110	109	1
1970	27447	4773	22674	12635	10039	234033	121	120	1
1971	24697	4936	19761	11419	8342	266907	135	134	1
1972	24101	4736	19365	9768	9597	300253	153	150	3
1973	21837	4023	17814	8990	8824	362830	180	176	4
1974	22095	3854	18241	9164	9077	430126	219	214	5
1975	18571	3567	15004	7502	7502	443135	227	223	4
1976	17205	3155	14050	7025	7025	474227	260	256	4
1977	14702	3054	11648	5824	5824	497234	290	285	5

<sup>1)</sup> Ausgang: der Verkehr zwischen dem Fürstentum und der Schweiz ist als Inlandverkehr gezählt

<sup>2)</sup> Ab 1974 Erhebung nach neuen Richtlinien

## Poststellennetz, Postreisende und Briefpost seit 1965

Jahr	Poststellen	Personal	Postreisende	Briefpost		Zustellung <sup>1)</sup>
				Aufgabe	davon Einschreibsendungen	
1965	11	51	694908	6524000	291800	6944000
1966	11	50	743918	8530000	375700	7476000
1967	11	52	783654	8276000	482000	7890000
1968	11	52	798243	6361000	447500	7939000
1969	11	53	834199	6788000	439600	8565000
1970	12	54	1038448	7109000	451000	8647000
1971	12	54	1093703	8775000	501800	9160000
1972	12	61	1178106	8178000	538600	10060000
1973	12	64	1618459	8324000	546700	10432000
1974	12	64	1504039	8452000	541600	10736000
1975	12	61 <sup>1/2</sup>	1603000	8306000	549000	10698000
1976	12	64	1640918	8813900	588400	11366000
1977	12	64	1684584	9296500	594600	11734900

## Paketpost, Postcheckverkehr und Postanweisungen seit 1965

Jahr	Paketpost		Nachnahmen	Postcheckverkehr und Postanweisungen		
	Aufgabe	Zustellung	Zustellung	Einzahlungen	Auszahlungen	Kontoinhaber
1965	210400	409600 <sup>2)</sup>	91900	597800	116000	675
1966	222700	436600	94900	626200	125800	686
1967	234800	476600	98600	649900	128200	694
1968	213200	466100	86800	672500	133300	692
1969	216900	480700	79500	694500	136900	724
1970	217600	527700	81200	727300	180600	750
1971	213200	530800	81400	733100	169100	822
1972	235200	518600	81100	761300	166300	873
1973	260600	497000	69000	773200	148600	921
1974	240000	497200	65400	782800	151500	963
1975	226600	505600	62900	804100	147000	1000
1976	234200	484800	52700	816900	137400	1145
1977	259600	598900	44900	848700	136700	1222

<sup>1)</sup> Inbegriffen abonnierte Zeitungen

<sup>2)</sup> Seit 1965 eingeschriebene Pakete und uneingeschriebene Sendungen über 250 gr.

Betriebsergebnisse der PTT Betriebe seit 1946 — in Franken

Jahr	Betriebsaufwand			Betriebsertrag			Betriebsergebnis		
	PTT <sup>1)</sup>	P	TT	PTT	P <sup>2)</sup>	TT	PTT	P	TT
1946	554507	288903	265604	901132	512526	388606	346625	223623	123002
1947	687082	344240	342842	879210	448008	431202	192128	103768	88360
1948	768825	372658	396167	878375	411630	466745	109550	38972	70578
1949	955725	449771	505954	1098887	597858	501029	143162	148087	— 4925
1950	1224443	533159	691284	1244161	714228	529933	19718	181069	— 161351
1951	1370716	598597	772119	1310468	694788	615680	— 60243	96191	— 156439
1952	1383206	665599	717607	1497167	808622	688545	113961	143023	— 29062
1953	1453512	677177	776335	1641261	865674	775587	187749	188497	— 748
1954	1581709	756731	824978	1801584	937988	863596	219875	181257	38618
1955	1693823	826595	867228	1978219	1011472	966747	284396	184877	99519
1956	1793741	890042	903699	2075021	1036042	1038979	281280	146000	135280
1957	1973811	1045489	928322	2215948	1094773	1121175	242137	49284	192853
1958	1953504	1173628	779826 <sup>3)</sup>	2389535	1131924	1257611	436031	— 41704	477735 <sup>3)</sup>
1959	2036286	1167675	868611	2683834	1212124	1471710	647548	44449	603099
1960	2266945	1253552	1013393	3117443	1447013	1670430	850498	193461	657037
1961	2658318	1296413	1361905	3785482	1927041	1858441	1127164	630628	496536
1962	3500864	1491983	2008881	4628343	2014980	2613363	1127479	522997	604482
1963	3983578	1540662	2442916	5141048	2002226	3138822	1157470	461564	695906
1964	5141802	1779436	3362366	6235542	2274292	3961250	1093740	494856	598884
1965	6182680	2072433	4110247	7776145	3069440	4706705	1593465	997007	596458
1966	5894645	2131218	3763427	7957666	3521216	4436450	2063021	1389998	673023
1967	6674277	2258467	4415810	8212071	3212554	4999517	1537794	954087	583707
1968	7793122	2740484	5052638	9088703	3461842	5626861	1295581	721358	574223
1969	9280388	3040591	6239797	10583254	3571391	7011863	1302866	530800	772066
1970	9417829	3268589	6149240	10701531	3753292	6948239	1283702	484703	798999
1971	10636227	3830443	6805784	11834023	4151867	7682156	1197796	321424	876372
1972	11976409	4274565	7701844	13679485	4463286	9216199	1703076	188721	1514355
1973	13627055	4978708	8648347	16454861	6401466	10053395	2827806	1422758	1405048
1974	21742138	5601882	16140256	25082037	7019748	18062289	3339899	1417866	1922033
1975	21633308	6025521	15607787	24050013	6990775	17059238	2416705	965254	1451451
1976	28568639	6462213	22106426	31411948	8832455	22579493	2843309	2370242	473067
1977	30680149	6372955	24307194	33593444	8703389	24890055	2913295	2330434	582861

1) Ohne Eigenleistungen des Fürstentums Liechtenstein

2) Ohne Erlös der Wertzeichenverkaufsstelle Vaduz

3) Herabsetzung der Abschreibungssätze für Telefonanlagen

4) Seit 1962 umgestellte Betriebsabrechnung durch neuen Kostenplan

# ZAHLUNGSWESEN, BANKEN

Bilanz der liechtensteinischen Banken 1976 und 1977 (per 31. 12.)

Aktiven — in Mio. Franken

	Liechtensteinische Landesbank		Bank in Liechtenstein		Verwaltungs- und Privatbank		Total		Veränderung ± %
	1976	1977	1976	1977	1976	1977	1976	1977	
Kassa, Giro- und Postcheckguthaben	64,0	68,8	90,2	95,2	27,6	35,4	181,8	199,4	+ 9,7
Bankdebitoren	701,7	788,3	475,8	547,8	212,7	221,4	1390,2	1557,5	+ 12,0
Wechsel- und Geldmarktpapiere	30,5	29,1	6,4	4,0	3,7	2,7	40,6	35,8	- 11,8
Kontokorrentdebitoren	72,0	71,4	69,2	83,0	49,5	35,1	190,7	189,5	- 0,6
Feste Vorschüsse und Darlehen	—	—	136,0	119,2	31,7	44,0	167,7	163,2	- 0,7
Kredite an öffentlich-rechtliche Körperschaften	20,1	32,8	—	—	5,5	3,4	25,6	36,2	+ 41,4
Hypothekaranlagen	396,6	433,3	91,1	91,7	2,3	9,5	490,0	534,5	+ 9,1
Wertschriften	16,1	20,7	60,3	78,5	16,2	15,1	92,6	114,3	+ 23,4
Dauernde Beteiligung	—	—	7,7	3,3	0,9	0,8	8,6	4,1	- 52,3
Immobilien	—	1,0	1,4	2,4	0,3	0,3	1,7	3,7	
Sonstige Aktiven	23,6	26,5	13,2	13,4	5,4	4,6	42,2	44,5	+ 5,5

Passiven — in Mio. Franken

Bankkreditoren	4,0	3,3	13,0	2,6	17,1	2,3	34,1	8,2	- 76,0
Scheckrechnungen und Kreditoren	537,0	620,4	524,2	575,1	260,0	282,8	1321,2	1478,3	+ 11,9
Spareinlagen, Depositenhefte	507,3	565,0	194,3	224,7	14,5	23,4	716,1	813,1	+ 13,5
Kassenobligationen	196,5	188,1	93,7	98,1	30,2	28,1	320,4	314,3	- 1,9
Sonstige Passiven	11,8	10,0	47,8	55,5	4,8	5,4	64,4	70,9	+ 10,1
Dotations- bzw. Aktienkapital	44,5	60,0	35,0	35,0	15,0	15,0	94,5	110,0	+ 16,4
Gesetzliche Reserven	—	—	16,0	16,5	5,1	5,2	21,1	21,7	+ 2,8
Sonstige Reserven und Gewinnvortrag	23,5	25,1	27,3	31,0	9,1	10,1	59,9	66,2	+ 10,5
<b>Bilanzsumme</b>	<b>1324,6</b>	<b>1471,9</b>	<b>951,3</b>	<b>1038,5</b>	<b>355,8</b>	<b>372,3</b>	<b>2631,7</b>	<b>2882,7</b>	<b>+ 9,5</b>

## Gewinn- und Verlustrechnung der liechtensteinischen Banken für das Jahr 1976 und 1977

Ertrag — in 1000 Franken

	Liechtensteinische Landesbank		Bank in Liechtenstein		Verwaltungs- und Privatbank		Total		Veränderung	
	1976	1977	1976	1977	1976	1977	1976	1977	±	%
Aktivzinsen	48162	45898	31144	32348	13971	13597	93277	91843	-	1,5
Ertrag der Wechsel- und Geldmarktpapiere	1514	1201	326	245	174	103	2014	1549	-	23,1
Kommissionsertrag	3206	3322	8332	8508	2218	2376	13756	14206	+	3,3
Ertrag aus Handel mit Devisen und Edelmetallen	1396	1593	2630	2563	903	1028	4929	5184	+	5,2
Wertschriftenertrag	846	960	3352	3342	1216	1088	5414	5390	-	0,4
Ertrag aus dauernden Beteiligungen	-	-	-	130	71	31	71	161	.	.
Verschiedene Erträge	236	243	115	212	533	494	884	949	+	7,3
<b>Total</b>	<b>55360</b>	<b>53217</b>	<b>45899</b>	<b>47348</b>	<b>19086</b>	<b>18717</b>	<b>120345</b>	<b>119282</b>	-	0,9

Aufwand — in 1000 Franken

Passivzinsen	41843	38787	24761	25284	11379	10674	77983	74745	-	4,2
Kommissionsaufwand	-	-	396	266	120	107	516	373	-	27,7
Bankbehörden und Personal	5359	5676	8853	9205	2854	2894	17066	17775	+	4,1
Beiträge an Wohlfahrts-einrichtungen	260	267	816	788	143	138	1219	1193	-	2,1
Geschäfts- und Bürokosten	1344	1523	1877	2110	1249	1267	4470	4900	+	9,6
Verlust-, Abschreibungen und Rückstellungen	2377	2414	496	604	609	746	3482	3764	+	8,1
Steuern	-	-	1154	1112	245	255	1399	1367	-	2,3
<b>Reingewinn</b>	<b>4177</b>	<b>4550</b>	<b>7546</b>	<b>7979</b>	<b>2487</b>	<b>2636</b>	<b>14210</b>	<b>15165</b>	+	6,7
Ausgeschüttete Dividenden bzw. Verzinsung des Dotationskapitals	2030	2030	3500	3500	1350	1350	6880	6880	-	.



## Kennziffern der liechtensteinischen Banken seit 1970 – Total der Banken in Mio. Franken

Jahr	1970	1971	1972	1973	1974	1975	1976	1977	1978	1979
<b>Bilanzsumme</b>	1478,8	1648,9	1828,9	1956,4	2196,1	2432,8	2631,7	2882,7		
Kassa, Giro- und Postcheck	110,5	133,1	177,2	150,6	187,9	188,0	181,8	199,4		
Bankdebitoren	661,4	760,5	863,6	935,4	1082,9	1278,2	1390,2	1557,5		
Kontokorrentdebitoren	212,8	197,6	209,5	215,7	238,0	206,0	190,7	189,5		
Feste Vorschüsse und Darlehen	110,5	129,1	82,0	85,8	102,3	135,7	167,7	163,2		
Kredite an öff.-rechtl. Körpersch. <sup>1)</sup>	17,0	23,3	25,0	28,3	24,4	27,8	25,6	36,2		
Hypothekaranlagen	259,9	291,6	340,2	368,0	405,5	433,4	490,0	534,5		
Sonstige Aktiven	106,7	113,7	131,4	172,6	155,1	163,7	185,7	202,4		
<b>Kreditoren auf Sicht und Zeit</b>	971,2	1022,7	1065,4	1123,8	1328,5	1336,9	1355,3	1486,5		
Spareinlagen										
Depositen und Anlagehefte	245,7	317,9	409,1	460,1	466,5	578,7	716,1	813,2		
Kassenobligationen	129,0	160,9	202,1	201,8	196,5	285,5	320,4	314,3		
Sonstige Passiven	24,0	26,0	26,1	38,4	57,9	67,7	64,4	70,9		
Aktien- bzw. Dotationskapital	69,5	74,5	74,5	74,5	79,5	89,5	94,5	110,0		
Reserven und Gewinnvortrag	39,4	46,9	51,7	57,8	67,2	74,5	81,0	87,9		
<b>Ertrag</b>										
Aktivzinsen	63,0	65,8	55,4	70,9	113,7	107,1	93,3	91,8		
Kommissionsertrag	6,0	7,0	8,7	9,2	10,3	11,4	13,7	14,2		
Handel mit Devisen u. Edelmetallen	2,5	2,6	3,3	3,8	5,3	5,0	4,9	5,2		
Wertschriftenertrag	1,0	2,8	2,0	2,5	2,6	3,9	5,4	5,4		
Sonstiger Ertrag	1,5	2,4	2,6	2,3	2,7	3,5	3,1	2,6		
Passivzinsen	53,4	55,0	44,0	58,1	96,9	89,8	78,0	74,8		
Personalaufwand <sup>2)</sup>	5,1	8,6	10,1	11,4	15,1	17,3	18,4	19,0		
Geschäfts- und Bürokosten	1,6	2,8	3,1	3,1	3,8	4,2	4,4	4,9		
Sonstiger Aufwand	3,4	2,5	2,7	3,0	4,0	4,8	4,0	4,0		
Steuern	0,7	0,9	0,8	1,0	1,4	1,3	1,4	1,4		
<b>Reingewinn</b>	9,8	10,8	11,3	12,1	13,4	13,5	14,2	15,1		
Dividenden bzw. Verzinsung des Dotationskapitals	4,2	4,8	5,2	5,2	5,7	6,3	6,8	6,8		
<b>Personalbestand (Anzahl)</b>	272	298	304	335	354	368	378	383		

1) Ohne die Bank in Liechtenstein

2) Einschliesslich der Beiträge an Wohlfahrtseinrichtungen für das Personal

# VERSICHERUNGEN

Betriebsrechnung der AHV seit 1954 — in 1000 Fr.

Jahr	Einnahmen					Ausgaben					Einnahmenüberschuss	
	Beiträge					Total	Leistungen	Spesen aus festen Anlagen	Rückvergütung von AHV-Beiträge	Anderes		Total
Versicherte und Arbeitgeber	Staat	Rückstattungs-forderungen	Total	Nettoertrag der Anlagen	Total							
1954	1149	440	3	1592	12	1604	372			3	375	1229
1955	1296	440	1	1737	46	1783	401				401	1382
1956	1478	440	1	1919	85	2004	453			2	455	1549
1957	1676	440	1	2117	135	2252	516			2	518	1734
1958	1820	440	1	2261	201	2462	544		2	1	547	1915
1959	1944	440	1	2385	221	2606	595		1	3	599	2007
1960	2269	440	1	2710	303	3013	815				815	2198
1961	2759	440	3	3202	369	3571	909			7	916	2655
1962	3057	440	3	3500	445	3945	974			7	981	2964
1963	3369	440	8	3817	552	4369	1072		9		1081	3288
1964	3854	440	5	4299	671	4970	1930	30	3	103	2066	2904
1965	4142	440	4	4586	819	5405	2130	14	7	118	2269	3136
1966	5003	1000	7	6010	907	6917	2956	26	7		2969	3928
1967	5264	1000	7	6271	1174	7445	3436	40	4		3480	3965
1968	6033	1000	10	7043	1371	8414	3800	26	8	2	3836	4578
1969	8063	1079	9	9171	1487	10658	5391	24	2	10	5427	5231
1970	9722	1141	7	10870	1950	12820	5698	72	4	1	5775	7045
1971	12185	1315	7	13507	2304	15811	6538	102	1	6	6647	9164
1972	13371	1590	12	14973	2595	17568	7948	73	7	2	8030	9538
1973	23771	2919	23	26713	3199	29912	14595	73	1		14669	15243
1974	27972	3160	26	31158	4129	35287	15793	73	9		15875	19412
1975	28210	3835	38	32083	5854	37937	19177	73	4	13	19267	18670
1976	29738	4004	21	33763	6711	40474	20019	73	1	—	20093	20381
1977	33262	4406	15	37683	6934	44617	23029	73	3	—	23105	22512

Quelle: AHV-Jahresberichte

Betriebsrechnung der IV seit 1960 — in 1000 Fr.

Jahr	Einnahmen			Zinsen	Rück- stattungs- forderun- gen von IV Leistungen	Total	Ausgaben			Total	Einnahmen- überschuss
	Beiträge		Total				Leistungen	Beiträge an Instituti- onen und Organisa- tionen u. andere			
	Versicherte und Arbeit- geber	Staat									
1960	220	47	267			267	96		96	171	
1961	274	139	413			413	278		278	135	
1962	305	152	457	1		458	281	24	305	153	
1963	336	191	527	1		528	264	18	382	146	
1964	385	242	627	2	4	633	524	25	549	84	
1965	414	255	669	4	10	683	541	41	582	101	
1966	500	316	816	7		823	591	58	649	174	
1967	526	379	905	13	6	924	734	144	878	46	
1968	603	431	1034	23	14	1071	818	70	888	183	
1969	808	572	1380	21		1401	1094	171	1265	136	
1970	972	700	1672	22	15	1709	1308	297	1605	104	
1971	1218	788	2006	22	6	2034	1500	176	1676	332	
1972	1337	865	2202	21	10	2233	1660	350	2010	223	
1973	2378	1241	3619	38	1	3658	2271	462	2733	925	
1974	2798	1456	4254	119	4	4377	2558	539	3097	1280	
1975	2822	929	3751	139	1	3891	3171	720	3891	—	
1976	2975	877	3852	126	16	3994	3470	524	3994	—	
1977	3327	1255	4582	113	14	4709	3639	1070	4709	—	

Quelle: AHV—Jahresberichte

Betriebsrechnung der FAK seit 1958 — in 1000 Fr.

Jahr	Einnahmen				Nettoertrag der Anlagen	Ausgaben				Einnahmenüberschuss	
	Beiträge	Staat	Rückerstattungs-forderungen Familienzulagen	Total		Leistungen	Kinderzulagen	Geburtszulagen	Anderes		Total
	Beiträge der Abrechnungspflichtigen										
1958	683	150	2	835		835	814	37		851	— 16
1959	743	150	2	895		895	780	33	1	814	81
1960	873	150	3	1026	1	1027	839	46		885	132
1961	1090	150	5	1245	2	1247	932	46	1	979	268
1962	1260	150	6	1416	3	1419	1385	47		1432	— 13
1963	1394	150	12	1556		1556	1425	51		1476	80
1964	1581	150	11	1742		1742	1453	52	105	1610	132
1965	2048	200	12	2260		2260	2845	93	116	3054	— 794
1966	2476	1118	14	3608		3608	3144	125		3269	339
1967	2630	750	9	3389		3389	3255	137		3392	— 3
1968	3013	850	10	3873		3873	3352	126		3478	395
1969	4039	100	14	4153		4153	3832	126	4	3962	191
1970	4856		22	4878		4878	4151	126		4277	601
1971	6089	107	35	6232		6232	5833	131	4	5968	264
1972	6681	200	29	6910		6910	7499	258		7757	— 847
1973	8013	200	53	8267		8267	7642	249		7891	375
1974	9246	200	38	9484		9484	7699	227	1	7927	1557
1975	9309	200	53	9562		9562	7638	200		7838	1724
1976	9805	200	39	10044		10044	8709	236		8945	1099
1977	10958	200	46	11204		11204	9452	212		9664	1539

Quelle: AHV-Jahresberichte

Verwaltungskostenrechnung der AHV, IV und FAK seit 1954 – in 1000 Fr.

Jahr	AHV	IV	FAK	Übertragene Sozialaufgaben	Total
1954	60				60
1955	60				60
1956	65				65
1957	75				75
1958	56		27	7	90
1959	36		43	6	85
1960	44	7	50	8	109
1961	47	24	49	11	131
1962	62	41	69	19	191
1963	67	42	71	32	212
1964	103	61	106	36	306
1965	116	59	116	36	327
1966	187	23	116		326
1967	202	37	130		369
1968	203	40	150		393
1969	217	51	202		470
1970	284	72	243		599
1971	469	86	305		860
1972	643	67	334		1044
1973	611	97	319		1027
1974	950	112	370		1432
1975	752	113	372		1237
1976	1438	68	225		1731
1977	892	96	315		1303

Quelle: AHV-Jahresberichte

# Betriebliche Personalvorsorgeeinrichtungen nach Art und versicherten Risiken 1974

Charakteristik der Vorsorgeeinrichtung	Versicherte Risiken															
	Angegliederte Einrichtung	Bestimmte Leistungen										Total	Er-messens-leistungen	Im ganzen		
		Alter, Invalidität, Tod	Alter, Tod	Alter Invalidität	Invalidität, Tod	Nur Alter	Nur Invalidität	Nur Tod								
Haupteinrichtung	Keine	Spareinlegerkasse	Wohlfahrtsfonds													
Autonome Kassen	x			2	—	—	—	—	—	—	—	—	2	—	—	2
		x		2	—	—	—	—	—	—	—	—	2	—	—	2
		x	x	—	—	—	—	—	—	—	—	—	—	—	—	—
			x	—	—	—	—	—	—	—	—	—	—	—	—	—
<b>T o t a l</b>				<b>4</b>	<b>—</b>	<b>—</b>	<b>—</b>	<b>—</b>	<b>—</b>	<b>—</b>	<b>—</b>	<b>—</b>	<b>4</b>	<b>—</b>	<b>—</b>	<b>4</b>
Autonome Kassen mit Gruppenversicherung	x			3	1	—	—	—	—	—	—	—	4	—	—	4
		x		5	—	—	—	—	—	—	—	—	5	—	—	5
		x	x	2	—	—	—	—	—	—	—	—	2	—	—	2
			x	—	—	—	—	—	—	—	—	—	—	—	—	—
<b>T o t a l</b>				<b>10</b>	<b>1</b>	<b>—</b>	<b>—</b>	<b>—</b>	<b>—</b>	<b>—</b>	<b>—</b>	<b>—</b>	<b>11</b>	<b>—</b>	<b>—</b>	<b>11</b>
Gruppenversicherungen	x			80	24	—	7	1	—	—	—	—	112	—	—	112
		x		4	2	—	—	—	—	—	—	—	6	—	—	6
		x	x	1	—	—	—	—	—	—	—	—	1	—	—	1
			x	1	—	—	—	—	—	—	—	—	1	—	—	1
<b>T o t a l</b>				<b>86</b>	<b>26</b>	<b>—</b>	<b>7</b>	<b>1</b>	<b>—</b>	<b>—</b>	<b>—</b>	<b>—</b>	<b>120</b>	<b>—</b>	<b>—</b>	<b>120</b>
Spareinlegerkassen	x			3	3	—	—	3	—	—	—	—	9	—	—	9
			x	—	—	—	—	—	—	—	—	—	—	—	—	—
<b>T o t a l</b>				<b>3</b>	<b>3</b>	<b>—</b>	<b>—</b>	<b>3</b>	<b>—</b>	<b>—</b>	<b>—</b>	<b>—</b>	<b>9</b>	<b>—</b>	<b>—</b>	<b>9</b>
Wohlfahrtsfonds	x			—	—	—	—	—	—	—	—	—	—	—	—	—
		x		—	—	—	—	—	—	—	—	—	—	—	—	—
<b>T o t a l</b>				<b>—</b>	<b>—</b>	<b>—</b>	<b>—</b>	<b>—</b>	<b>—</b>	<b>—</b>	<b>—</b>	<b>—</b>	<b>—</b>	<b>—</b>	<b>—</b>	<b>—</b>
<b>Im ganzen</b>				<b>103</b>	<b>30</b>	<b>—</b>	<b>7</b>	<b>4</b>	<b>—</b>	<b>—</b>	<b>—</b>	<b>—</b>	<b>144</b>	<b>—</b>	<b>—</b>	<b>144</b>

# Mitglieder der Personalvorsorgeeinrichtungen nach Art und versicherten Risiken 1974

Charakteristik der Vorsorgeeinrichtung	Versicherte Risiken												
	Angegliederte Einrichtung	Bestimmte Leistungen									Total	Er-messens-leistungen	Im ganzen
		Haupteinrichtung	Alter, Invalidität, Tod	Alter, Tod	Alter, Invalidität	Invalidität, Tod	Nur Alter	Nur Invalidität	Nur Tod				
	Keine	Spareinlegerkasse	Wohlfahrtsfonds										
Autonome Kassen	x			375	—	—	—	—	—	—	375	—	375
		x		484	—	—	—	—	—	—	484	—	484
		x	x	—	—	—	—	—	—	—	—	—	—
			x	—	—	—	—	—	—	—	—	—	—
<b>Total</b>				<b>859</b>	—	—	—	—	—	—	<b>859</b>	—	<b>859</b>
Autonome Kassen mit Gruppenversicherung	x			603	72	—	—	—	—	—	675	—	675
		x		846	—	—	—	—	—	—	846	—	846
		x	x	1101	—	—	—	—	—	—	1101	—	1101
			x	—	—	—	—	—	—	—	—	—	—
<b>Total</b>				<b>2550</b>	<b>72</b>	—	—	—	—	—	<b>2622</b>	—	<b>2622</b>
Gruppenversicherungen	x			501	171	—	24	1	—	—	697	—	697
		x		33	200	—	—	—	—	—	233	—	233
		x	x	3	—	—	—	—	—	—	3	—	3
			x	4	—	—	—	—	—	—	4	—	4
<b>Total</b>				<b>541</b>	<b>371</b>	—	<b>24</b>	<b>1</b>	—	—	<b>937</b>	—	<b>937</b>
Spareinlegerkassen	x			35	109	—	—	318	—	—	462	—	462
			x	—	—	—	—	—	—	—	—	—	—
<b>Total</b>				<b>35</b>	<b>109</b>	—	—	<b>318</b>	—	—	<b>462</b>	—	<b>462</b>
Wohlfahrtsfonds	x			—	—	—	—	—	—	—	—	—	—
		x		—	—	—	—	—	—	—	—	—	—
<b>Total</b>				—	—	—	—	—	—	—	—	—	—
<b>Im ganzen</b>				<b>3985</b>	<b>552</b>	—	<b>24</b>	<b>319</b>	—	—	<b>4880</b>	—	<b>4880</b>

## Obligatorische Unfallversicherungen, Unfälle, Unfallkosten und Prämien seit 1970

Jahr	Versicherungen	Betriebe	Versicherte Lohnsumme Mio. Fr.	Unfälle			Unfallkosten			Prämien <sup>1)</sup>
				Total	Betriebsunfälle	Nichtbetriebsunfälle	Total Mio. Fr.	Betriebsunfälle Mio. Fr.	Nichtbetriebsunfälle Mio. Fr.	Mio. Fr.
1970	8	662	118,60	2298	1376	922	3,68	1,93	1,75	5,28
1971	8	734	139,50	2173	1371	802	5,92	3,46	2,46	6,36
1972	10	857	183,47	2790	1687	1103	6,03	2,57	3,46	8,18
1973	10	910	214,47	2808	1653	1155	7,40	3,02	4,38	9,05
1974	10	945	257,51	3195	1671	1524	8,22	3,04	5,18	10,98
1975	12	960	266,56	2295	1169	1126	5,45	2,30	3,15	10,95
1976	12	964	274,12	2443	1157	1286	6,82	2,44	4,38	10,88
1977	12	1025	295,41	2118	1100	1018	7,69	2,90	4,79	11,39

<sup>1)</sup> Einschliesslich Prämien-Landesbeitrag 7% Nichtbetriebsunfall



## Konzessionierte Krankenkassen, versicherte Wohnbevölkerung nach Gruppen seit 1946

Jahr	Konzessionierte Krankenkassen	Versicherte Wohnbevölkerung			TOTAL	in Prozent	Wohnbevölkerung
		männlich über 15 Jahre	weiblich über 15 Jahre	Kinder unter 15 Jahren			
1946 <sup>1)</sup>	6	2004	1660	876	4550	36	12500
1948 <sup>1)</sup>	6	2446	2131	1169	5746	45	12700
1951 <sup>1)</sup>	6	2659	2474	1816	6949	50	14000
1954	8	2969	2726	1889	7584	52	14500
1958	9	3454	3578	2637	9731	61	15800
1962	10	4866	4398	3681	12945	73	17800
1966	10	6146	5389	4634	16169	81	19900
1970	9	7247	6657	5463	19367	90	21350
1974	11	8348	8421	6398	23167	97	23745

## Mitgliederbestand der Krankenkassen nach Gruppen seit 1946 <sup>2)</sup>

Jahr	Konzessionierte Krankenkassen	Versicherungsnehmer im In- und Ausland wohnhaft			
		TOTAL	männlich über 15 Jahre	weiblich über 15 Jahre	Kinder unter 15 Jahren
1946	6	4540	2004	1660	876
1947	6	5177	2273	1883	1021
1948	6	5746	2446	2131	1169
1951	6	6949	2659	2474	1816
1954	8	7696	3089	2822	1785
1958	9	10669	4054	3978	2637
1962	10	14697	5949	5059	3689
1966	10	18528	7571	6193	4764
1970	9	22914	11505	7567	3842
1974	11	27327	*	*	*

1) Einschliesslich Grenzgänger

2) Einschliesslich Versicherte mit Wohnsitz im Ausland

## Krankenversicherte Wohnbevölkerung nach Gemeinden seit 1954

Jahr	Vaduz	Triesen	Balzers	Triesenberg	Schaan	Planken	Eschen	Mauren	Gamprin	Ruggell	Schellenberg	Krankenversicherte	Wohnbevölkerung
1954	1646	862	900	532	1941	64	655	579	171	493	191	7584	14800
1958	2106	1078	1216	659	1901	71	863	801	219	575	242	9731	15800
1962	2716	1536	1743	966	2352	68	1202	1120	272	670	300	12945	17800
1966	3122	1869	2186	1376	2969	128	1541	1419	445	773	341	16169	19900
1970	3636	2224	2587	1673	3434	98	1881	1802	548	847	437	19367	21350
1974	4176	2863	3067	1885	4196	203	2309	2211	700	992	565	23167	23745

## Krankenversicherte nach Geschlecht, Versicherungsart und -nutzen seit 1962

Jahr	Versicherte			Versicherungsart		Versicherungsnutzen					
	Total	männl.	weibl.	einzel freiwillig	kollektiv	Nur Heilungskosten	Nur Taggeld	Taggeld u. Heilungskosten	Spitalzusatz	Spitalkosten	Wohnbevölkerung Total
1962	12945	6720	6225	10465	2480	3957	243	8446	6962	324	17800
1966	16169	8469	7700	11017	5152	4969	212	10802	13180	579	19900
1970	19367	9998	9369	12168	7199	5723	313	12918	16100	2874	21350
1974	23167	11572	11595	14416	8751	5818	410	5774	10955	6176	23745

# PREISE, INDEXZIFFERN

## Schweizerischer Landesindex der Konsumentenpreise seit 1939

Jahr	Jahresmittel	Veränderung gegenüber dem Vorjahre	
		Punkte	in Prozent
1939	100		
1940	110	10	10,0
1941	127	17	15,5
1942	141	14	11,0
1943	148	7	5,0
1944	151	3	2,0
1945	152	1	0,7
1946	151	-1	-0,7
1947	158	7	4,6
1948	163	5	3,2
1949	162	-1	-0,6
1950	159,1	-2,9	-1,8
1951	166,7	7,6	4,8
1952	171,0	4,3	2,5
1953	169,8	-1,2	-0,7
1954	171,0	1,2	0,7
1955	172,6	1,6	0,9
1956	175,2	2,6	1,5
1957	178,6	3,4	2,4
1958	181,9	3,3	1,8
1959	180,7	-1,2	-0,7
1960	183,3	2,6	1,4
1961	186,6	3,3	1,8
1962	194,7	8,1	4,3
1963	201,4	6,7	3,4
1964	207,6	6,2	3,1
1965	214,7	7,1	3,4
1966	225,0 100,0 <sup>1)</sup>	10,3	4,8
1967	103,6	3,6	3,6
1968	106,1	2,5	2,4
1969	108,8	2,7	2,5
1970	112,7	3,9	3,5
1971	120,1	7,4	6,6
1972	128,1	8,0	6,7
1973	139,3	11,2	8,7
1974	152,9	13,6	9,7
1975	163,2	10,3	6,7
1976	166,0	2,8	1,7
1977	168,1	2,1	1,3

1) September 1966 = 100 (Neue Berechnungsgrundlage)

Quelle: BIGA — Mitteilungen

## Index der Konsumentenpreise nach Monaten seit 1966

Jahr	Januar	Februar	März	April	Mai	Juni	Juli	August	Septem- ber	Oktober	Novem- ber	Dezem- ber	Jahres- mittel
1966	—	—	—	—	—	—	Neuer Index		100,0	100,2	101,4	101,9	—
1967	102,0	102,0	102,0	102,1	103,2	103,9	104,3	104,7	104,3	104,2	105,2	105,5	103,6
1968	105,7	105,9	105,5	105,4	105,7	105,8	105,7	106,0	106,1	106,5	107,5	107,8	106,1
1969	108,1	108,3	108,1	107,9	108,4	108,9	108,9	108,7	108,8	109,0	109,9	110,3	108,8
1970	110,6	110,6	110,8	110,7	111,8	112,3	112,6	113,0	113,7	114,3	115,8	116,3	112,7
1971	117,0	117,5	118,2	118,3	119,6	119,7	120,2	120,4	121,3	121,8	123,4	124,0	120,1
1972	124,8	125,4	125,7	125,8	127,1	127,8	127,9	128,4	129,5	130,7	131,8	132,5	128,1
1973	134,0	134,9	136,0	136,3	137,3	138,3	138,5	139,0	140,2	143,1	146,1	148,3	139,3
1974	149,5	148,4	149,1	148,2	150,8	151,6	152,1	153,6	156,1	157,1	159,3	159,5	152,9
1975	160,4	160,9	161,5	161,9	163,1	163,7	163,4	163,9	164,5	164,7	165,2	165,0	163,2
1976	165,9	165,8	165,5	165,5	165,2	165,5	165,8	166,4	166,0	166,4	166,7	167,1	166,0
1977	167,4	167,5	167,2	167,4	167,3	168,4	168,5	168,5	168,6				168,1
1977	—	—	—	—	—	—	Neuer Index		100,0	100,2	100,1	100,3	—

## Mietpreisindex nach Monaten seit 1966

Jahr	Jan.	Febr.	März	April	Mai	Juni	Juli	Aug.	Sept.	Okt.	Nov.	Dez.	Jahres- mittel
1966									100,0	100,0	103,6	103,6	
1967	103,6	103,6	103,6	103,6	108,6	108,6	108,6	108,6	108,6	108,6	112,0	112,0	107,5
1968	112,0	112,0	112,0	112,0	116,4	116,4	116,4	116,4	116,4	116,4	119,5	119,5	115,5
1969	119,5	119,5	119,5	119,5	123,7	123,7	123,7	123,7	123,7	123,7	126,8	126,8	122,8
1970	126,8	126,8	126,8	126,8	131,6	131,6	131,6	131,6	131,6	131,6	136,5	136,5	130,8
1971	136,5	136,5	136,5	136,5	143,2	143,2	143,2	143,2	143,2	143,2	149,4	149,4	142,0
1972	149,4	149,4	149,4	149,4	155,1	155,1	155,1	155,1	155,1	155,1	159,6	159,6	154,0
1973	159,6	159,6	159,6	159,6	164,9	164,9	164,9	164,9	164,9	164,9	170,5	170,5	164,1
1974	170,5	170,5	170,5	170,5	177,0	177,0	177,0	177,0	177,0	177,0	187,1	187,1	176,5
1975	187,1	187,1	187,1	187,1	196,1	196,1	196,1	196,1	196,1	196,1	200,4	200,4	193,8
1976	200,4	200,4	200,4	200,4	202,8	202,8	202,8	202,8	202,8	202,8	204,2	204,2	202,2
1977	204,2	204,2	204,2	204,2	205,0	205,0	205,0	205,0	205,0	205,0	204,9	204,9	204,7

Quelle: BIGA - Mitteilungen

# LÖHNE, ARBEITSMARKT

## Erwerbseinkommen seit 1954

Jahr	Total Erwerb Fr.	Selbständiger Erwerb Fr.	% vom Total- erwerb	Unselbständiger Erwerb Fr.	% vom Total- erwerb
1954	28'725'000.-	7'545'000.-	26,27	21'180'000.-	73,73
1955	32'375'000.-	7'862'000.-	24,28	24'513'000.-	75,72
1956	36'967'000.-	8'698'000.-	23,53	28'269'000.-	76,47
1957	41'898'000.-	9'807'000.-	23,40	32'091'000.-	76,60
1958	45'513'000.-	11'067'000.-	24,31	34'446'000.-	75,69
1959	48'600'000.-	11'575'000.-	23,81	37'025'000.-	76,19
1960	56'740'000.-	13'630'000.-	24,00	43'110'000.-	76,00
1961	68'958'000.-	14'656'000.-	21,25	54'302'000.-	78,75
1962	76'418'000.-	14'619'000.-	19,13	61'799'000.-	80,87
1963	84'220'000.-	15'349'000.-	18,22	68'871'000.-	81,78
1964	96'354'000.-	18'480'000.-	19,18	77'874'000.-	80,82
1965	103'556'000.-	16'853'000.-	16,27	86'703'000.-	83,73
1966	125'094'000.-	21'268'000.-	17,00	103'826'000.-	83,00
1967	131'610'000.-	21'400'000.-	16,26	110'210'000.-	83,74
1968	150'844'000.-	23'249'000.-	15,41	127'595'000.-	84,59
1969	161'674'000.-	26'252'000.-	16,24	135'422'000.-	83,76
1970	194'444'000.-	29'992'000.-	15,42	164'452'000.-	84,58
1971	243'702'000.-	29'395'000.-	12,06	214'307'000.-	87,94
1972	267'426'000.-	36'968'000.-	13,82	230'458'000.-	86,18
1973	312'774'000.-	41'854'000.-	13,38	270'920'000.-	86,62
1974	368'049'000.-	49'477'000.-	13,44	318'572'000.-	86,56
1975	371'180'000.-	49'194'000.-	13,25	321'986'000.-	86,75
1976	391'223'000.-	46'285'000.-	11,83	344'938'000.-	88,17
1977	437'655'000.-	42'420'000.-	9,69	395'235'000.-	90,31

Quelle: Jahresberichte über die Alters- und Hinterlassenenversicherung

## Stellensuchende, Bezüger der Arbeitslosenversicherung und offene Stellen seit 1975 <sup>1)</sup>

Jahr	Stellensuchende			Bezüger von Leistungen der Arbeitslosenversicherung		Offene Stellen
	Ganzarbeitslose	andere Stellensuchende	Total	Ganzarbeitslose	Teilarbeitslose	
1975	34	32	66	8	154	25
1976	17	27	44	14	1	12
1977	8	24	32	7	—	68

1) Stand 31. Dezember

# ÖFFENTLICHE FINANZEN

## Staatseinnahmen und Ausgaben 1921 bis 1973

Jahr	Einnahmen Fr.	Ausgaben Fr.	Einnahmenüberschuss Fr.	Ausgabenüberschuss Fr.
1921	246 209	468 301	—	222 092
1925	602 253	533 351	68 902	—
1930	1 335 589	1 328 056	7 533	—
1935	1 357 719	1 354 812	2 907	—
1940	1 711 597	1 708 840	2 757	—
1945	2 439 082	2 514 944	—	75 862
1950	3 319 651	4 396 707	—	1 077 056
1955	5 965 442	5 967 250	—	1 808
1960	11 134 512	10 899 880	234 631	—
1961	16 242 941	15 835 440	407 500	—
1962	18 909 123	17 647 821	1 261 302	—
1963	20 598 168	19 470 686	1 127 483	—
1964	27 111 824	26 637 785	474 039	—
1965	32 481 867	31 376 300	1 105 567	—
1966	34 566 683	34 485 777	80 906	—
1967	49 557 009	46 544 676	3 012 033	—
1968	51 501 733	46 867 083	4 634 650	—
1969	53 833 560	51 041 556	2 792 004	—
1970	55 581 835	55 528 273	53 562	—
1971	63 125 264	63 087 386	37 877	—
1972	80 461 688	80 406 323	55 364	—
1973	90 128 626	90 104 348	24 278	—

## Verwaltungsrechnung seit 1974 — In Fr.

Jahr	Laufende Rechnung			Investitionsrechnung		Differenz + Rechnungs- überschuss - Fehlbetrag	Fondsvermögen + Zunahme - Abnahme
	Aufwand	davon Abschrei- bungen auf Verw.-vermögen	Ertrag	Aufwand	Ertrag <sup>1)</sup>		
1974	142 926 789	53 441 257	142 955 505	57 002 461	54 904 420	- 2 069 245	+ 2 769 798
1975	173 084 275	58 037 416	173 139 828	58 573 117	59 256 819	+ 739 255	- 1 491 911
1976	179 916 510	52 485 851	180 020 498	54 189 876	54 127 037	+ 41 149	+ 5 587 267
1977	178 096 281	44 997 510	178 762 489	61 150 695	46 064 939	-15 085 756	+ 9 661 265

1) Einschliesslich Abschreibungen auf Verwaltungsvermögen

## Staatseinnahmen nach Steuer- und Gebührenart seit 1970 — in Fr.

Jahr	Vermögens- und Erwerbs- steuer 2)	Grundstück- gewinn- steuer	Nachlass- Erbanfalls- Schenkungs- steuer	Gesellschafts- steuer	Motorfahr- zeugsteuer	Alkohol- steuer	Coupon- steuer	Warenum- satzsteuer	Stempel, Verwaltungs- gebühren	TOTAL zu- gunsten des Landes 1)
1970	12'127'368	2'963'508	1'187'487	18'778'995	1'373'821	389'611	1'356'831	5'066'337	4'209'531	47'453'489
1971	15'464'128	2'037'107	1'141'148	24'786'207	1'510'095	411'430	2'147'077	6'514'265	4'790'514	58'801'971
1972	19'551'808	2'434'123	1'871'148	27'531'777	1'731'840	504'677	4'171'010	8'281'153	6'493'652	72'571'188
1973	26'415'298	2'710'881	1'835'901	35'610'459	1'933'205	552'746	2'562'534	9'578'098	8'073'654	89'272'776
1974	31'017'708	2'179'205	494'015	48'810'713	2'054'087	555'004	7'444'639	10'913'547	8'187'281	111'656'199
1975	34'285'059	1'850'788	2'858'495	54'097'738	2'116'655	545'713	4'275'564	10'696'119	8'833'744	119'559'875
1976	35'184'790	2'408'789	441'620	56'301'482	2'214'805	545'896	5'382'708	11'758'704	9'392'856	123'631'650
1977	33'122'639	3'589'035	516'129	58'227'765	2'335'531	529'270	6'329'369	12'640'560	7'408'321	124'698'619

## Vermögens- und Erwerbssteuer seit 1970

Jahr	Anzahl Veranlagungen	Steuerbares Vermögen	Steuerbarer Erwerb	Total Steuereinnahmen	Gemeindezuschlag	Landessteuer
1970	13'761	360'095'200	116'595'940	12'127'368	8'095'416	4'031'952
1971	14'517	464'172'000	136'768'350	15'464'127	10'333'769	5'130'358
1972	15'116	602'243'400	169'742'510	19'551'807	13'067'388	6'484'419
1973	16'320	725'099'600	203'955'790	24'878'755	16'639'646	8'239'109
1974	16'773	897'289'300	225'495'330	29'002'681	19'399'683	9'602'998
1975	16'269	768'138'600	255'070'024	32'179'943	21'525'455	10'654'488
1976	16'154	815'711'200	267'480'846	31'353'508	20'977'902	10'375'606
1977	15'563	851'910'500	260'359'470	31'052'712	20'769'441	10'283'272

1) Abweichungen in den Summen erklären sich durch runden der Zahlen  
2) Einschiesslich Quellensteuer von österreichischen Grenzgängern



## Grundstückgewinnsteuer seit 1970

Jahr	Anzahl Veranlagungen	Steuerbarer Gewinn	Total Steuereinnahmen	Gemeindeanteil 2/3	Landesanteil 1/3
1970	293	20'384'730	2'963'508	1'975'672	987'836
1971	350	16'914'650	2'037'106	1'358'071	679'035
1972	322	16'707'116	2'434'123	1'622'749	811'374
1973	224	17'014'226	2'710'881	1'807'254	903'627
1974	216	13'686'403	2'179'204	1'452'803	726'401
1975	186	12'615'732	1'850'788	1'233'859	616'929
1976	193	15'024'416	2'408'789	1'605'859	802'930
1977	250	23'063'563	3'589'035	2'392'690	1'196'345

## Nachlass-, Erbanfall- und Schenkungssteuer seit 1970

Jahr	Anzahl Veranlagungen	Steuerbarer Vermögensübergang	Total Steuereinnahmen	Gemeindeanteil 20%	Landesanteil 80%
1970	80	40'459'290	1'187'487	237'497	949'990
1971	82	39'958'230	1'141'147	228'229	912'918
1972	89	19'380'408	1'871'147	374'229	1'496'918
1973	91	21'717'635	1'835'900	367'180	1'468'720
1974	78	29'789'908	494'015	98'803	395'212
1975	90	24'352'697	2'858'495	571'699	2'286'796
1976	129	22'156'322	441'620	88'324	353'296
1977	219	22'827'654	516'129	103'226	412'903

## Gesellschaftssteuer seit 1970

Jahr	Total Einnahmen	Gemeindeanteil	Landesanteil
1970	18'778'994	13'274'448	5'504'546
1971	24'786'206	17'308'256	7'477'950
1972	27'531'777	16'443'012	11'088'765
1973	35'610'458	21'264'415	14'346'043
1974	48'810'712	23'139'911	25'670'801
1975	54'097'737	23'154'764	30'942'943
1976	56'301'482	15'764'415	40'537'067
1977	58'227'765	16'303'774	41'923'991

## Kapital- und Ertragssteuer seit 1970<sup>1)</sup>

Jahr	Anzahl Veranlagungen	Steuerbares Kapital	Steuerbarer Ertrag	Total Steuereinnahmen	Gemeindeanteil 2/3	Landesanteil 1/3
1970	161	265'417'735	48'767'667	5'687'989	3'791'993	1'895'996
1971	188	341'931'867	71'076'071	8'424'238	5'616'159	2'808'079
1972	203	352'051'494	72'009'193	9'810'479	6'540'653	3'269'826
1973	217	411'837'529	79'491'902	12'437'172	8'291'448	4'145'724
1974	243	439'722'622	87'966'615	14'114'541	9'409'694	4'704'847
1975	257	491'399'916	80'276'857	12'331'366	8'220'911	4'110'455
1976	273	549'312'620	78'417'731	10'533'232	7'022'155	3'511'077
1977	331	604'176'729	87'921'694	12'680'234	8'453'489	4'226'745

## Besondere Gesellschaftssteuer seit 1970<sup>2)</sup>

Jahr	Total	Gemeindeanteil	Landesanteil
1970	13'091'004	9'482'455	3'608'549
1971	16'361'967	11'692'097	4'669'870
1972	17'721'297	9'902'358	7'818'939
1973	23'173'286	12'972'967	10'200'319
1974	34'696'171	13'730'217	20'965'954
1975	41'766'371	14'933'853	26'832'518
1976	45'768'251	12'815'110	32'953'141
1977	45'547'531	12'753'308	32'794'223

1) Tätige Gesellschaften mit Betriebsstätten im Lande

2) Stützunternehmen, Holdinggesellschaften, ausländische Versicherungsgesellschaften

## Quellensteuer österreichischer Grenzgänger seit 1972

Jahr	Total Einnahmen	Gemeindeanteil	Landesanteil
1972	1'347'159	449'053	898'106
1973	1'536'542	512'181	1'024'361
1974	1'797'027	599'009	1'198'018
1975	2'105'115	701'635	1'403'480
1976	2'121'163	706'984	1'414'179
1977	2'069'927	579'579	1'490'348

## Motorfahrzeugsteuer seit 1970

Jahr	Total Einnahmen	Gemeindeanteil	Landesanteil
1970	1'373'820	549'528	824'292
1971	1'510'095	604'038	906'057
1972	1'731'840	692'736	1'039'104
1973	1'933'205	773'282	1'159'923
1974	2'054'086	821'634	1'232'452
1975	2'116'655	846'662	1'269'993
1976	2'214'805	620'145	1'594'660
1977	2'335'531	653'948	1'681'583

## Alkoholsteuer seit 1970

Jahr	Besteuerte Menge		Wert des steuerpflicht. Alkohols		Steuereinnahmen
	Wein Schaumwein	Bier	Wein Schaumwein	Bier	
1970	444839 lt	2734040 lt	1'552'153	2'343'961	389'611
1971	468882 lt	2632891 lt	1'694'465	2'419'835	411'430
1972	534626 lt	3042310 lt	2'035'748	3'011'023	504'677
1973	541610 lt	2860941 lt	2'399'907	3'127'562	552'746
1974	586015 lt	2573713 lt	2'530'315	3'019'726	555'004
1975	479577 lt	2589172 lt	2'279'649	3'177'498	545'713
1976	505579 lt	2545725 lt	2'365'526	3'093'435	545'896
1977	512769 lt	2176662 lt	2'423'318	2'869'377	529'270

## Couponsteuer seit 1970

Jahr	Anzahl	Steuerbare Leistung	Steuereinnahmen
1970	171	45'227'729	1'356'831
1971	185	71'569'242	2'147'077
1972	212	139'033'684	4'171'010
1973	200	85'417'802	2'562'534
1974	307	248'154'635	7'444'639
1975	380	142'518'808	4'275'564
1976	589	155'117'788	5'382'708
1977	873	159'980'100	6'329'369

## Warenumsatzsteuer seit 1970

---

Jahr	Total Einnahmen	Gemeindeanteil	Landesanteil
1970	5'066'336	2'123'026	2'943'310
1971	6'514'265	2'573'655	3'940'610
1972	8'281'152	1'406'919	6'874'233
1973	9'578'097	1'851'826	7'726'271
1974	10'913'546	2'079'614	8'833'932
1975	10'696'118	2'047'476	8'648'642
1976	11'758'704	3'292'437	8'466'267
1977	12'640'560	3'539'356	9'101'204

## Diverse Taxen, Stempel- und Verwaltungsgebühren seit 1970

---

Jahr	Einnahmen
1970	4'209'531
1971	4'790'514
1972	6'493'652
1973	8'073'654
1974	8'187'281
1975	8'833'744
1976	9'392'856
1977	7'408'321

STAATSEINNAHMEN NACH GEBÜHREN- UND STEUERART SEIT 1970

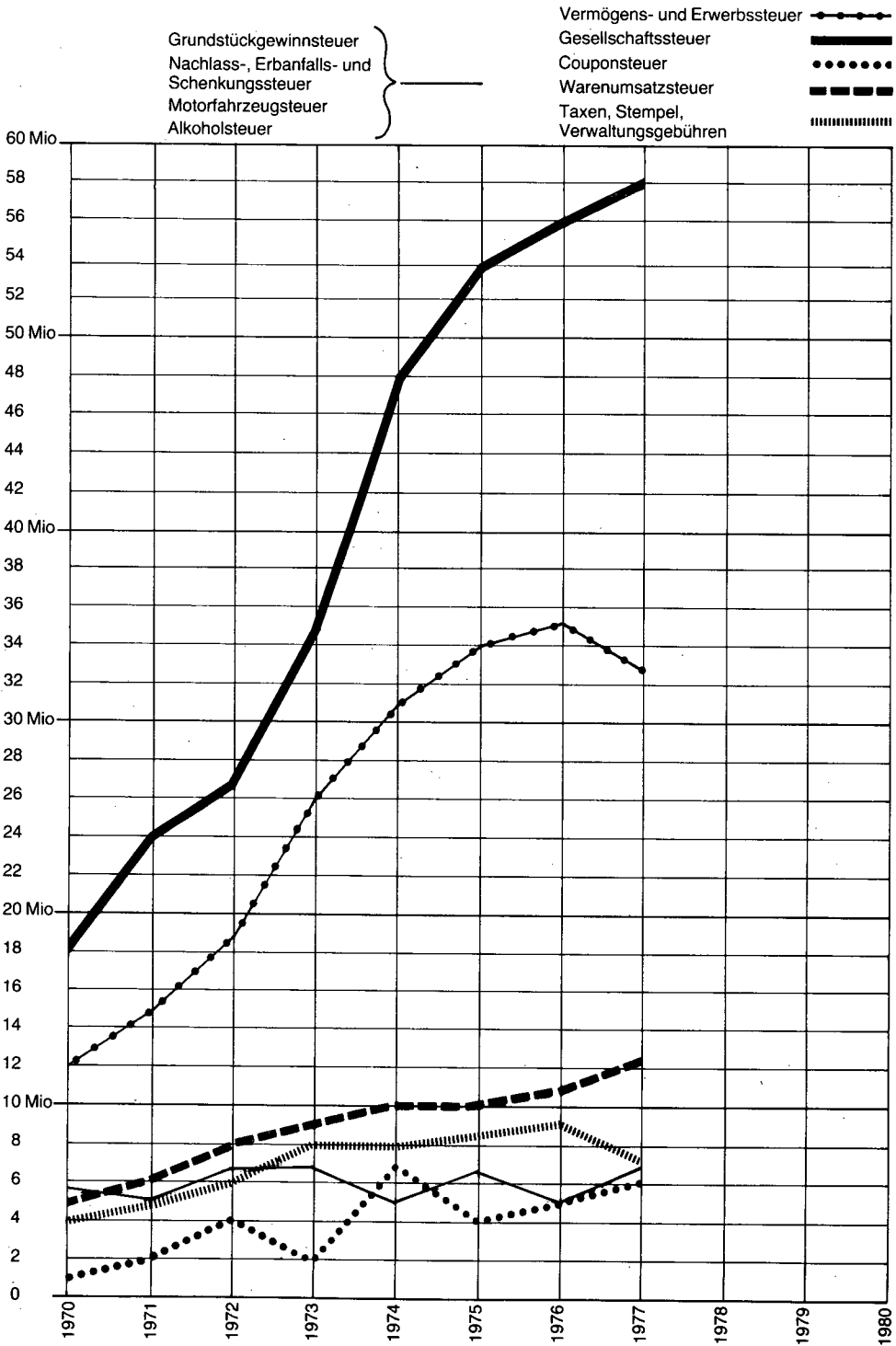

# UNTERRICHT, BILDUNG, KUNST

## Anzahl Schüler nach Schultypen seit 1960

Jahr	Schüler in							Total Schüler
	Primar- schulen (Volksschulen)	Hilfs- schulen	Sonder- schulen	Sekundar- schulen (Oberschulen)	Realschulen		Liechtenst. <sup>1)</sup> Gymnasium	
					Vaduz, Balzers <sup>2)</sup> Eschen	Institut Elisabeth Schaan		
1960	1947	.	.	.	273	198	215	2633
1961	1905	.	.	.	330	188	236	2659
1962	1907	.	.	.	342	189	254	2692
1963	1956	.	.	.	335	184	275	2750
1964	2010	.	.	.	322	181	286	2799
1965	2104	.	.	.	303	177	304	2888
1966	2150	.	.	.	319	172	326	2967
1967	2245	.	.	.	306	197	329	3077
1968	2295	.	.	.	328	189	330	3142
1969	2356	.	.	.	304	213	333	3206
1970	2412	.	.	.	318	178	346	3254
1971	2492	.	.	.	347	185	366	3390
1972	2541	26	.	.	363	191	360	3481
1973	1998	38	.	465	546	201	302	3550
1974	2053	43	32	472	592	172	277	3641
1975	2104	53	30	477	644	180	271	3759
1976	2114	66	35	464	673	170	264	3786
1977	2122	70	39	457	729	155	278	3850

1) Seit 1973 ohne Lyzeum Gymnasium, Gutenberg

2) Seit 1975 mit Realschule Balzers

Quelle: Rechenschaftsberichte der Fürstlichen Regierung

## Anzahl Lehrer nach Schultypen seit 1960

Jahr	Lehrer in						Liechtenst. <sup>1)</sup> Gymnasium	TOTAL Lehrer
	Primar- schulen (Volksschulen)	Hilfs- schulen	Sonder- schulen	Sekundar- schulen (Oberschulen)	Realschulen Vaduz Balzers <sup>2)</sup> Eschen	Institut Elisabeth Schaan		
1960	56				17	15	19	107
1961	58				23	15	19	115
1962	60				25	16	23	124
1963	61				27	17	24	129
1964	63				24	16	25	128
1965	67				24	16	27	134
1966	68				24	16	26	134
1967	75				24	17	27	143
1968	77				24	16	28	145
1969	82				24	20	30	156
1970	89				25	18	33	165
1971	90				28	24	37	179
1972	97	4			29	20	37	187
1973	77	5		35	49	24	45	235
1974	82	5	*	51	46	22	43	249
1975	86	6	*	45	56	19	36	248
1976	89	9	*	48	57	20	30	253
1977	90	8	*	32	53	16	27	226

1) Seit 1973 ohne Lyzeum Gymnasium, Gutenberg

2) Seit 1975 mit Realschule Balzers

Quelle: Rechenschaftsberichte der Fürstlichen Regierung



## Kindergärten und Kinder seit 1960

Jahr	Anzahl Kindergärten	Kinder	Kindergärtnerinnen
1960	10	*	10
1961	10	427	10
1962	11	439	11
1963	12	532	12
1964	12	547	12
1965	13	558	13
1966	14	590	14
1967	15	573	15
1968	17	647	17
1969	18	637	18
1970	23	687	23
1971	26	682	26
1972	31	735	31
1973	37	870	35
1974	39	914	39
1975	39	888	39
1976	41	839	41
1977	40	784	40

Quelle: Rechenschaftsberichte der Fürstlichen Regierung

## Klassen, Schüler und Lehrkräfte der Primarschulen<sup>1)</sup> seit 1930

Jahr	Alltagsschule				Lehrer (-innen)			Fortbildungsschule		
	Klassen	Schüler		Total	männlich	weiblich	Total	Schüler		Total
		Knaben	Mädchen					Knaben	Mädchen	
1930	37	776	695	1471	21	16	37	113	151	264
1935	39	729	739	1468	24	15	39	148	169	317
1940	42	695	724	1419	26	16	42	123	162	285
1945	42	712	732	1444	27	15	42	102	140	242
1950	50	817	841	1658	33	17	50	82	133	215
1951	52	885	905	1790	35	17	52	91	134	225
1952	52	893	945	1838	35	17	52	85	115	200
1953	53	942	986	1928	36	17	53	71	108	179
1954	55	920	998	1918	39	16	55	90	111	201
1955	56	941	1000	1941	40	16	56	83	150	233
1956	56	966	1028	1994	40	16	56	67	150	217
1957	57	962	1008	1970	41	16	57	64	133	197
1958	56	959	962	1921	40	16	56	81	111	192
1959	56	968	957	1925	40	16	56	93	119	212
1960	56	982	965	1947	40	16	56	—	111	111
1961	58	946	959	1905	42	16	58	—	103	103
1962	60	957	950	1907	43	17	60	—	116	116
1963	61	992	964	1956	46	15	61	—	118	118
1964	63	1017	993	2010	48	15	63	—	100	100
1965	67	1062	1042	2104	50	17	67	—	78	78
1966	68	1050	1100	2150	51	17	68	—	80	80
1967	75	1123	1122	2245	52	23	75	—	80	80
1968	77	1162	1133	2295	55	22	77	—	91	91
1969	82	1202	1154	2356	58	24	82	—	74	74
1970	89	1214	1198	2412	59	30	89	—	—	—
1971	90	1243	1249	2492	62	28	90	—	—	—
1972	97	1278	1263	2541	66	31	97	—	—	—
1973	77	994	1004	1998	48	29	77	—	—	—
1974	82	1037	1016	2053	51	31	82	—	—	—
1975	86	1048	1056	2104	52	34	86	—	—	—
1976	89	1052	1062	2114	47	42	89	—	—	—
1977	90	1068	1054	2122	50	40	90	—	—	—

<sup>1)</sup> Bis 1977 Volksschulen

Quelle: Rechenschaftsberichte der Fürstlichen Regierung

## Klassen, Schüler und Lehrkräfte der Hilfschule seit 1972

---

Jahr	Anzahl Klassen	Schüler			Lehrer
		Knaben	Mädchen	Total	Gesamt
1972	2	13	13	26	4
1973	2	20	18	38	5
1974	3	22	21	43	5
1975	4	28	25	53	6
1976	5	33	33	66	8
1977	6	35	35	70	8

## Schüler der Sonderschule <sup>1)</sup> seit 1974

---

Jahr	Schüler		Total
	Knaben	Mädchen	
1974	13	19	32
1975	11	19	30
1976	23	12	35
1977	27	12	39

1) Heilpädagogische Tagesstätte

Quelle: Rechenschaftsberichte der Regierung

## Schüler und Lehrkräfte der Oberschulen seit 1973

Jahr	Schüler			Lehrer Gesamt
	Knaben	Mädchen	Total	
1973	263	202	465	35
1974	250	222	472	51
1975	259	218	477	45
1976	243	221	464	48
1977	234	223	457	32

## Schüler und Lehrkräfte der Realschulen seit 1930

Jahr	Schüler			davon Liechtensteiner	Lehrer <sup>1)</sup>		Total
	Knaben	Mädchen	Total		männlich	weiblich	
1930	41	9	50	*	5	—	5
1935	74	21	95	*	8	2	10
1940	50	37	87	*	8	2	10
1945	77	50	127	*	10	2	12
1950	95	61	156	128	11	2	13
1951	*	*	139	127	11	2	13
1952	90	53	143	124	10	2	12
1953	103	65	168	146	10	2	12
1954	125	84	209	180	10	2	12
1955	131	105	236	193	12	2	14
1956	138	104	242	193	12	2	14
1957	134	109	243	202	15	2	17
1958	134	114	248	218	10	2	12
1959	140	125	265	241	15	2	17
1960	139	134	273	247	15	2	17
1961	164	166	330	282	19	4	23
1962	163	179	342	296	21	4	25
1963	161	174	335	294	21	6	27
1964	150	172	322	270	19	5	24
1965	133	170	303	261	19	5	24
1966	158	161	319	278	19	5	24
1967	141	165	306	262	19	5	24
1968	168	160	328	272	18	6	24
1969	142	162	304	251	18	6	24
1970	166	152	318	272	19	6	25
1971	176	171	347	282	22	6	28
1972	204	159	363	299	23	6	29
1973	308	238	546	*	*	*	49
1974	328	264	592	*	*	*	46
1975	350	294	644	*	*	*	56
1976	372	301	673	*	*	*	57
1977	391	338	729	*	*	*	53

1) Inkl. haupt- und nebenberuflicher Lehrkräfte

Quelle: Rechenschaftsberichte der Fürstlichen Regierung

## 1) Schüler und Lehrkräfte der Töcherschule St. Elisabeth seit 1935

Jahr	Schüler		Schüler nach Heimat		Lehrkräfte		
	Im ganzen	deren Eltern im FL wohnen	Liechtensteiner	Ausländer	männlich	weiblich	davon Liechtensteiner
1935	15	•	•	•	—	5	•
1940	14	•	•	•	—	5	•
1945	50	•	•	•	4	5	•
1950	38	27	22	16	1	9	•
1951	51	36	28	23	2	9	•
1952	52	41	32	20	2	9	1
1953	69	45	36	33	3	10	1
1954	96	51	43	53	3	10	1
1955	108	53	45	63	3	10	1
1956	147	68	60	87	4	10	1
1957	169	91	85	84	4	10	1
1958	191	120	112	79	4	10	1
1959	202	124	116	86	4	11	1
1960	198	111	98	100	4	11	1
1961	188	98	90	98	4	11	1
1962	189	95	87	102	4	12	1
1963	184	93	79	105	4	13	2
1964	181	92	76	105	4	12	2
1965	177	92	78	99	4	12	1
1966	172	97	85	87	4	12	1
1967	197	113	96	101	4	13	1
1968	189	106	91	98	4	12	2
1969	213	126	106	107	4	16	3
1970	178	125	108	70	4	14	3
1971	185	148	128	57	4	20	3
1972	191	161	138	53	5	15	4
1973	201	180	157	44	4	20	•
1974	172	153	133	39	3	19	•
1975	180	158	131	49	4	15	•
1976	170	•	123	47	4	16	•
1977	155	•	108	47	5	11	•

1) Der Schultyp umfasst die Unterrichtsfächer einer Real-, Handels- und Hauswirtschaftsschule  
 Quelle: Schulleitung Institut St. Elisabeth

## Klassen, Schüler und Lehrkräfte des Lyzeum Gymnasiums Gutenberg 1935 bis 1973

Jahr	Klassen	Schüler	Maturität	Professoren
1935	1	23	—	5
1936	1	28	—	5
1937	1	25	—	5
1938	1	21	—	4
1939 bis 1953 mit der Privatschule in der Schweiz zusammengezogen				
1954	1	7	—	4
1955	2	13	*	4
1956	2	13	8	4
1957	2	14	5	5
1958	2	10	8	5
1959	2	16	5	5
1960	1	11	11	6
1961	1	9	11	4
1962	2	17	—	5
1963	2	22	9	4
1964	2	24	8	5
1965	2	17	14	5
1966	2	16	9	5
1967	2	25	6	5
1968	1	16	9	4
1969	1	10	16	4
1970	1	10	—	4
1971	2	24	10	5
1972	2	18	12	5
1973 <sup>1)</sup>	1	5	5	4

<sup>1)</sup> Das Lyzeum Gutenberg ist 1973 vom Orden aufgehoben worden  
 Quelle: Rechenschaftsberichte der Fürstlichen Regierung, Schulleitung

## Schüler und Lehrkräfte des Liechtensteinischen Gymnasiums seit 1937

Jahr	Schüler				des Gymnasiums		der Wirtsch. Mittelschule		Lehrer Professoren <sup>1)</sup>
	Gesamtzahl Knaben	Mädchen	Im ganzen	Davon Liech- sten- steiner	Im ganzen	Maturanten	Im ganzen	Diplome	
1937	*	*	58	26	58	—	—	—	8
1940	*	*	75	40	75	—	—	—	15
1945	*	*	94	60	94	3	—	—	14
1950	*	*	84	40	84	6	—	—	14
1951	*	*	77	33	77	6	—	—	15
1952	*	*	84	37	84	6	—	—	11
1953	*	*	89	48	34	7	55	—	11
1954	*	*	103	47	37	—	66	—	11
1955	*	*	117	58	37	—	80	—	12
1956	*	*	139	67	46	—	93	—	12
1957	*	*	149	81	43	—	106	11	13
1958	*	*	167	94	55	—	112	—	13
1959	*	*	189	101	75	—	114	9	12
1960	*	*	204	111	101	—	103	5	13
1961	*	*	227	122	119	—	108	8	15
1962	*	*	237	135	134	11	103	8	18
1963	*	*	253	150	155	8	98	5	20
1964	*	*	262	157	169	12	93	7	20
1965	*	*	287	170	194	8	93	11	22
1966	*	*	310	192	204	17	106	13	21
1967	*	*	304	187	198	12	106	9	22
1968 <sup>2)</sup>	302	12	314	198	200	17	114	11	24
1969	293	30	323	207	204	17	119	8	26
1970	293	43	336	205	222	15	114	9	29
1971	280	62	342	215	238	18	104	15	32
1972	270	72	342	207	259	10	83	11	32
1973	224	73	297	*	259	10	38	13	41
1974	189	88	277	*	258	10	19	9	43
1975	181	90	271	*	261	21	10	7	36
1976	176	88	264	*	*	24	*	*	30
1977	182	96	278	*	*	21	—	—	27

1) Inkl. haupt- und nebenberuflicher Lehrkräfte

2) Ab 1968 bis 1976 in 1. Klasse nur Vorstufe, keine eigentliche Trennung in Gymnasium und Mittelschule

## Schüler und Lehrkräfte des Liechtensteinischen Abendtechnikums seit 1961

Jahr	Schüler im ganzen	Schüler mit Wohnsitz in Liechtenstein	Erteilte Diplome	Schüler nach Heimat		Lehrer <sup>1)</sup>
				Liechtensteiner	Ausländer	
1961	38	27	—	18	20	8
1962	63	43	—	26	37	12
1963	93	40	—	28	65	18
1964	84	46	—	29	55	18
1965	92	34	18	21	71	26
1966	82	36	14	25	57	29
1967	77	34	32	26	51	23
1968	72	29	11	24	48	26
1969	65	30	13	22	43	30
1970	51	20	11	15	36	25
1971	45	24	21	12	33	22
1972	44	26	12	26	18	25
1973	35	*	6	*	*	18
1974	40	*	5	*	*	18
1975	47	*	16	*	*	17
1976	43	25	7	23	20	19
1977	57	32	—	25	32	26

1) Nur nebenberufliche Lehrkräfte

Quelle: Rechenschaftsberichte der Fürstlichen Regierung



Schüler, Musikfächer und Lehrkräfte der Liechtensteinischen Musikschule seit 1963<sup>1)</sup>

Jahr	Schüler	Musikfächer	Lehrer <sup>2)</sup>
1963	332	6	10
1964	372	6	13
1965	316	6	11
1966	432	11	19
1967	598	9	22
1968	573	9	26
1969	598	10	28
1970	859	13	29
1971	850	13	34
1972	919	13	43
1973	887	13	43
1974	996	13	41
1975	1101	13	47
1976	1216	13	43
1977	1409	13	52

1) Sommersemester

2) Haupt- und nebenberufliche Lehrkräfte

Quelle: Rechenschaftsberichte der Fürstlichen Regierung

## Lehrlinge nach Lehrjahr, Geschlecht und Nationalität seit 1970

Jahr	Lehrjahre				Total Lehrlinge		Nach Nationalität				
	im 1.	im 2.	im 3.	im 4.	männl.	weibl.	Liechtensteiner	Schweizer	Österreich	Andere Ausländer	
1970	*	*	*	*	391	68	459	331	101	14	13
1971	*	*	*	*	419	74	493	361	107	13	12
1972	*	*	*	*	434	73	507	361	123	7	16
1973	*	*	*	*	441	97	538	366	142	14	16
1974	226	169	141	67	481	122	603	*	*	*	*
1975	218	197	140	56	479	132	611	*	*	*	*
1976	256	203	179	66	542	162	704	*	*	*	*
1977	267	242	161	80	551	199	750	*	*	*	*

Quelle: Rechenschaftsberichte der Fürstlichen Regierung

## Benützung der Landesbibliothek seit 1965

Jahr	Ausleihe aus eigenen Beständen	Ausleihe aus ausländischen Beständen	Total Ausleihe	Ungefähre Zahl der Lesesaalbenützer	Leserbesuche	Total eingeschriebene Leser	Ausleihtage	Ausgeliehene Bücher pro Tag	Leserbesuche pro Tag
1965	13237	400	13637	4605	6467	1770	298	45,7	21,7
1966	13076	500	13576	4700	5978	2155	295	46,0	20,3
1967	12461	663	13124	5619	5412	2462	293	44,8	18,5
1968	11656	938	12594	5400	5297	2791	289	43,6	18,3
1969	12806	689	13495	6765	5496	3236	299	45,1	18,4
1970	13827	740	14567	6320	5209	3639	298	48,9	17,5
1971	14565	1502	16067	6228	5501	4031	300	53,6	18,3
1972	16135	1690	17825	6343	5861	4537	300	59,4	19,5
1973	18151	1879	20030	6848	6304	4980	299	66,9	21,1
1974	20726	2292	23018	7370	6811	5507	298	77,2	22,9
1975	23278	2812	26090	7575	7252	5920	256	101,9	28,3
1976	21995	2420	24415	6979	6680	6286	248	98,4	26,9
1977	21695	3035	24730	6973	6883	6753	238	103,9	28,9

## Besucher des Liechtensteinischen Landesmuseums seit 1972

Jahr	Personen Total (Im Landesmuseum)	Personen Total (bei Ausstellungen)
1972	10587	28333
1973	17020	25132
1974	12844	30464
1975	10599	29461
1976	16794	28174
1977	12095	36635

Quelle: Rechenschaftsberichte der Fürstlichen Regierung

# GESUNDHEITSWESEN, UMWELTSCHUTZ

## Ärzte und Apotheken nach Gemeinden 1977

Gemeinde	Ärzte Praktizierende	Davon Spezialärzte	Einwohner auf 1 prakti- zierenden Arzt	Zahnarzt Praxis	Praktizierende Zahntechniker	Tierärzte <sup>1)</sup>	Apotheken	Medizinisches Laboratorium
Vaduz	5	3		1	1	1	1	
Triesen								
Balzers	1							
Triesenberg					1			
Schaan	8	2		3		1	1	1
Planken								
Eschen	2			1	1			
Mauren					1	1		
Gamprin				1				
Ruggell					1			
Schellenberg								
<b>T O T A L</b>	<b>16</b>	<b>5</b>	<b>1544</b>	<b>6</b>	<b>5</b>	<b>3</b>	<b>2</b>	<b>1</b>

## Ärzte und Apotheken seit 1950

1950	10	1	1375	5	2	3	2	
1955	12	3	1238	5	2	4	2	
1959	15	3	1084	6	3	4	2	
1960	15	3	1108	6	3	4	2	
1961	15	3	1141	7	3	4	2	
1962	15	3	1184	7	3	4	2	
1963	15	3	1228	7	3	4	2	
1964	15	3	1272	7	3	4	2	
1965	14	3	1378	7	3	3	2	
1966	14	3	1422	7	3	3	2	
1967	14	3	1459	7	3	3	2	
1968	15	4	1415	6	3	3	1	
1969	15	4	1450	6	3	3	1	
1970	15	4	1432	6	4	3	1	
1971	16	5	1365	6	4	3	2	1
1972	16	5	1393	6	5	3	2	1
1973	16	5	1447	6	6	3	2	1
1974	16	5	1484	6	6	3	2	1
1975	16	5	1496	6	5	3	2	1
1976	17	5	1421	6	5	3	2	1
1977	16	5	1544	6	5	3	2	1

1) Einschliesslich Veterinäramt

## Meldungen übertragbarer Krankheiten nach Monaten 1977

Krankheiten	Monat												1977
	Jan.	Febr.	März	April	Mai	Juni	Juli	Aug.	Sept.	Okt.	Nov.	Dez.	
Diphtherie	—	—	—	—	—	—	—	—	—	—	—	—	—
Röteln	5	4	5	3	12	14	10	6	4	1	3	6	73
Scharlach	7	1	6	1	7	—	—	—	—	2	—	2	26
Kinderlähmung	—	—	—	—	—	—	—	—	—	—	—	—	—
Masern	5	15	20	6	25	65	9	18	—	3	2	—	168
Windpocken	8	7	4	29	20	43	6	9	9	12	5	4	156
Keuchhusten	11	11	—	—	17	18	10	11	8	9	2	2	99
Mumps	—	—	5	6	6	12	1	3	6	12	28	53	132
Hirnhaut-Entzündung	—	—	—	—	—	—	—	—	—	2	—	—	2
Epid. Leber-Entzündung	—	—	—	—	—	—	1	—	—	3	—	—	5
Tuberkulose	4	2	31	1	1	3	—	—	—	—	—	1	43
Bakt. Lebensmittelvergiftung	—	—	—	—	1	—	—	—	—	—	—	—	1
Enteritis	6	11	14	12	—	11	5	6	3	6	2	28	104
Salmonellosen - Shigellosen	—	—	—	1	—	—	1	—	1	1	—	1	5
Grippe	39	42	53	55	30	23	20	13	37	18	47	36	413
Mononukleose	—	—	—	—	—	—	—	—	—	—	—	—	—
Gonorrhoe	2	7	4	3	—	1	3	3	6	1	2	1	33
G.-Fieber /O.-Fieber	—	—	—	—	—	—	—	—	—	2	—	4	6
Parathyphus	—	—	—	—	—	—	—	—	1	—	—	—	1
Toxoplasmose	—	—	—	—	—	—	—	—	—	1	—	—	1
<b>T O T A L</b>	<b>87</b>	<b>100</b>	<b>142</b>	<b>117</b>	<b>119</b>	<b>190</b>	<b>66</b>	<b>69</b>	<b>75</b>	<b>73</b>	<b>91</b>	<b>139</b>	<b>1268</b>

## Meldungen übertragbarer Krankheiten seit 1973

Krankheiten	Jahr								
	1973	1974	1975	1976	1977	1978	1979	1980	1981
Diphtherie	—	12	—	—	—	—	—	—	—
Röteln	14	34	68	22	73	—	—	—	—
Scharlach	37	26	30	15	26	—	—	—	—
Kinderlähmung	—	—	—	—	—	—	—	—	—
Masern	33	270	58	16	168	—	—	—	—
Windpocken	53	54	92	95	156	—	—	—	—
Keuchhusten	84	20	48	31	99	—	—	—	—
Mumps	85	174	51	4	132	—	—	—	—
Hirnhaut-Entzündung	—	—	3	1	2	—	—	—	—
Epid. Leber-Entzündung	—	—	9	3	5	—	—	—	—
Tuberkulose	7	7	21	26	43	—	—	—	—
Bakt. Lebensmittelvergiftung	—	—	8	2	1	—	—	—	—
Enteritis	157	157	97	225	104	—	—	—	—
Salmonellosen - Shigellosen	13	9	11	9	5	—	—	—	—
Grippe	790	401	597	1264	413	—	—	—	—
Mononukleose	—	—	—	1	—	—	—	—	—
Gonorrhoe	69	83	51	33	33	—	—	—	—
G.-Fieber /O.-Fieber	—	—	—	2	6	—	—	—	—
Parathyphus	—	—	—	2	1	—	—	—	—
Syphilis	10	—	1	—	—	—	—	—	—
Krätze	—	—	2	—	—	—	—	—	—
Toxoplasmose	—	—	—	—	1	—	—	—	—
<b>T O T A L</b>	<b>1352</b>	<b>1247</b>	<b>1147</b>	<b>1751</b>	<b>1268</b>	—	—	—	—

Quelle: Rechenschaftsberichte der Fürstlichen Regierung

## Beseitigung fester Abfallstoffe nach Arten seit 1972

Jahr	Einwohner	Kehricht u. Sperrgut kg	Sperrgut privat kg	Industrie- abfälle kg	Metzgerei- abfälle kg	Alteisen kg	Total kg	kg pro Jahr und Einwohner
1972	22'414	3'097'495	1'803'715	1'307'886	170'919	33'070	6'413'085	286
1973	23'156	4'402'290	1'059'875	1'651'294	196'783	31'270	7'341'512	317
1974	23'745	5'696'280	169'189	1'419'174	132'659	39'240	7'456'542	314
1975	23'947	5'743'760	39'800	1'289'520	63'420	12'170	7'148'670	298
1976	24'169	6'066'330	42'870	1'136'220	57'354	15'760	7'318'534	303
1977	24'715	6'156'040	37'510	1'322'455	50'825	20'020	7'586'850	307

## Beseitigung von Altölen und ölhaltigen Materialien seit 1974

Jahr	geliefert an Kehrichtverwertung Buchs			Zementwerke Untervaz		Total Altöle, Schlämme und ölhaltige Materialien in Tonnen
	Altöle in Tonnen	Schlämme in Tonnen	Emulsionen in Tonnen	Altöle, Schlämme in Tonnen	Ölgetränkte Materialien in Tonnen	
1974	120	18	40	384	189	751
1975	110	20	10	300	21	461
1976	10	150	590	227	141	1118
1977	13	296	—	154	39	502

Quelle: Rechenschaftsberichte der Fürstlichen Regierung

## Beseitigung fester Abfallstoffe nach Arten und Gemeinden 1977

Gemeinde	Einwohner	Kehricht u. Sperrgut kg	Sperrgut privat kg	Industrie- abfälle kg	Metzgerei- abfälle kg	Alteisen kg	Total kg	kg E/J
Balzers	3112	736210	3280	23890	6340	2890	772610	248
Eschen	2471	548570	710	31580	2096	1380	584336	236
Gamprin	717	137140	1190	113520	857	350	253057	353
Mauren	2426	530880	1920	5460	4540	1320	544120	224
Planken	250	52620	—	—	50	210	52880	211
Ruggell	1023	217100	150	—	5388	540	223178	218
Schaan	4513	853340	17680	911145	15895	2250	1800310	399
Schellenberg	575	123870	—	—	1238	290	125398	218
Triesen	2905	698850	1980	50140	3225	3110	757305	260
Triesenberg	2019	585780	1640	2090	5546	5630	600686	297
Vaduz	4704	1671680	8960	184630	5650	2050	1872970	398
Total Durchschnitt	24715	6156040	37510	1322455	50825	20020	7586850	307

Quelle: Rechenschaftsberichte der Fürstlichen Regierung

# VEREINE, SPORTVERBÄNDE, HILFSWERKE

## Sportverbände nach Gründungsjahr und Mitgliederbestand seit 1975

Sportverbände Liechtensteins	Gründungsjaar	Mitgliederbestand					
		1975	1976	1977	1978	1979	1980
ACFL—Sportteam Liechtenstein	1967	80	80	80			
Alpenverein	1909	1000	1050	1058			
Budoverband <sup>1)</sup>	1975	296	347	315			
Fussballverband	1937	1180	1148	1260			
Go—Kart Club Liechtenstein	1975	41	41	14			
Liechtensteiner Handballverband	1976	—	103	105			
Kneippverein	1966	780 <sup>2)</sup>	1000 <sup>2)</sup>	1180			
Liechtensteiner Schützenverband	1972	429	662	471			
Liechtensteiner Tennisverband	1968	1181	1221	1294			
MLSV Minigolfsporclub	1965	106	103	70			
Modellfluggruppe	1961	87	103	117			
Liechtensteiner Radfahrerverband	1966	108	172	170			
Reitclub Vaduz	1966	55	78	64			
Rodelclub Triesenberg	1958	53	53	52			
Skibobclub Liechtenstein	1963	104	109	85			
Skiverband	1936	1226	1453	1564			
Sportgruppe Pfadfinder	1931	350	350	350			
Sportkegelverband	1956	101	101	84			
Tauchclub "Bubbles" Vaduz	1971	53	53	37			
Tischtennisclub Balzers	1975	68	44	61			
Turn- und Leichtathletikverband	1936	1073	1107	1263			
Volleyball — Verband	1976	—	137	152			
Schwimmclub Balzers	1976	—	88	121			

1) Judo- und Karateclub

2) Mitgliederbestand nur nach Familien



## Sportbeiträge des Staates nach Beitragsart seit 1971

Jahr	Verbands- und Vereins- beiträge	Nationales Olympisches Komitee	Schul- sport	Liechten- steinischer Landes- sportverband	Spitzen- sport	Jugend und Sport	Andera Ausgaben	Total
1971 <sup>1)</sup>	110'460.-	10'000.-	33'000.-	*	*	*	15'000.-	168'460.-
1972	*	*	*	*	*	*	*	206'203.45 <sup>3)</sup>
1973 <sup>2)</sup>	144'050.-	12'000.-	43'000.-	*	*	*	13'000.-	212'050.-
1974	110'300.-	13'000.-	40'548.25	23'500.-	*	*	18'146.05	205'494.30
1975	146'500.-	13'000.-	45'603.30	35'000.-	8'000.-	9'020.90	25'818.25	282'942.50
1976	150'000.-	26'000.-	45'257.85	33'000.-	13'800.-	37'764.80	26'649.75	332'472.40
1977	177'900.-	13'000.-	29'583.-	33'000.-	18'000.-	40'486.-	12'763.-	324'732.-

1) Keine Auszahlungen

2) Budget

3) Sportförderung laut Verwaltungsrechnung

Quelle: Rechenschaftsberichte der Fürstlichen Regierung

## Einnahmen und Ausgabenrechnung des Liechtensteinischen Roten Kreuzes seit 1945

Jahr	Einnahmen			TOTAL	Ausgaben	Vermögen am Jahresende (Saldo)
	Landesbeitrag	Spenden, Legate Warenerlös	Zinsen Kursgewinne			
1945	54655	80000	496	135151	35029	100122
1946	20372	79115	1439	100926	101197	99851
1947	—	10159	401	10560	90104	20307
1948	50000	7279	2976	60255	58994	21568
1949	50000	5934	1370	57304	46858	32014
1950	30000	9375	1157	40532	63985	8561
1951	27500	14707	909	43116	48026	3651
1952	42500	22243	978	65721	47836	21536
1953	27500	29795	989	58284	64550	15270
1954	12500	56828	1125	70453	53306	32417
1955	27000	43423	1203	71626	58822	25222
1956	27500	29249	7022	63771	66052	22941
1957	27500	44985	1908	74394	72686	24649
1958	27500	105069	2061	134630	104014	55266
1959	27500	36608	3348	67456	84747	71696
1960	27500	80892	2595	110987	120075	62508
1961	52500	41266	2559	96325	84164	74670
1962	52500	50397	2767	105164	97774	82060
1963	52500	90171	2738	145409	138122	89347
1964	55000	59321	1949	116270	111186	89431
1965	55000	65347	1666	122013	97146	114298
1966	55000	51723	7039	113762	98462	129598
1967	50000	72537	9278	131815	154599	106814
1968	50000	61279	9318	120597	193230	34181
1969	50000	143507	1153	194660	148289	80552
1970	75000	142771	4610	222381	272661	30271
1971	75000	277063	6924	358987	366708	72551
1972	75000	75490	6403	156893	197442	32002
1973	75000	52634	6026	133660	209323	21075
1974	90000	174995	6042	271037	300939	-8825
1975	90000	103637	2807	196444	225995	17329
1976	90000	35048	4502	129550	295377	17587
1977	90000	45292	3531	138824	184545	53276

RECHTSPFLEGE

Verfahren des Liechtensteinischen Landgerichtes seit 1922

Jahr	Präsidential- stücke	Rechts- hilfe in Zivil- sachen	Zahl- befehle	Wider- sprüche	Bewilligte Fahris- pfändun- gen	Vollzo- gene Fahris- pfändun- gen	Angeord- nete Fahris- versteige- rungen	Durchge- führte Fahris- versteige- rungen	Teil- zahlungs- beschlüsse	Lohn- pfändun- gen	Liegenschaftsexekutionen Intabu- lationen und Verstei- gerungs- bewilli- gungen	Schät- zungen	Verstei- gerungs- bewilli- gungen
1922	8	6	603	90	391		119	38					
1923	17	7	476	72	426		141	32					
1924	15	10	748	80	746		174	7					
1925	12	6	838	83	769		300	19					
1926	13	21	1305	145	1039		515	32		55		79	15
1927	15	11	1421	238	1156		709	65		41	150	80	34
1928	17	16	1525	249	1410	689	468	160			233	82	51
1929	20	14	1421	250	1140	537	594	112			228	128	72
1930	17	22	1221	208	973	444	526	32			168	66	46
1931	15	24	955	143	781	400	433	22			95	50	36
1932	14	22	1094	219	764	481	418	8			63	28	44
1933	15	31	1381	282	1017	739	945	33			83	39	51
1934	11	19	1753	332	1178	959	927	48	221		127	32	56
1935	11	15	1740	339	1219	896	1179	18	344		122	73	93
1936	10	15	1730	349	1373	996	1164	10	203		203	87	75
1937	11	14	1426	313	1121	845	1147	15	322		163	95	102
1938	11	28	1419	272	966	720	814	11	238		91	63	104
1939	10	13	1466	294	1136	790	1053	4	232		99	72	75
1940	9	11	1427	271	1225	898	1035	4	299		113	87	96
1941	8	14	1386	180	1130	778	1185	3	318		120	59	134
1942	7	13	1067	103	1005	664	1072	4	244		117	68	91
1943	8	5	1128	177	858	437	852	6	194		110	71	109
1944	7	2	1064	146	836	445	666	1	194		82	70	86
1945	7	9	1215	172	1048	594	714	3	270		72	54	59
1946	7	6	1405	202	1037	509	903	6	207		50	29	63
1947	11	11	1820	223	1357	843	1026	10	252		79	51	34
1948	20	15	2585	406	1618	865	1226	10	355		69	32	41
1949	12	34	2728	406	2125	1020	1412	22	565		97	45	42
1950	22	14	2669	500	1971	1157	1578	5	680		101	68	33
1951	10	26	3141	518	2584	1797	2198	17	895		126	74	59
1952	13	20	2901	514	2155	1261	2082	11	599		120	77	59
1953	16	21	3020	517	2335	1360	2273	20	566		98	67	71
1954	26	22	2877	501	2194	1145	2235	10	557		100	50	57
1955	22	25	2989	482	2678	1557	2610	9	652		75	58	70
1956	24	27	2921	564	2312	1412	2775	13	583		100	66	40
1957	20	23	2922	477	2388	1405	2036	15	447		107	50	40
1958	28	30	3022	445	2405	1404	2182	12	628		117	59	43
1959	18	20	2820	451	2152	1243	2194	13	553		94	54	52
1960	15	35	2375	375	1963	1127	1617	15	333		89	69	52
1961	15	30	2461	408	1722	1027	1449	6	335		114	46	53
1962	12	47	2162	417	1606	849	1227	4	333		26	18	29
1963	17	49	2439	482	1692	838	1170	6	225		61	37	11
1964	17	44	2500	498	1675	926	1127	7	285		34	6	22
1965	12	35	2374	450	1544	790	1029	5	294		46	18	3
1966	19	52	2535	467	1741	890	1090	11	283		64	21	24
1967	28	52	2503	486	1852	883	1210	8	305		48	6	13
1968	27	55	2606	486	1580	759	1108	9	259	226	50	25	17
1969	33	66	2915	517	1663	810	912	5	212	210	53	16	8
1970	17	48	2847	552	1699	847	1072	14	241	285	105	44	18
1971	47	39	3060	534	1740	987	1089	6	253	251	103	42	19
1972	31	32	2754	521	1629	735	935	8	235	238	45	10	31
1973	24	38	3163	654	2054	830	693	6	195	227	14	5	11
1974	47	480	4141	889	2596	938	842	6	200	217	135	13	135
1975	123	657	4185	960	3076	1083	991	21	250	205	145	14	145
1976	105	637	3970	965	3797	1109	1228	38	200	231	115	6	145
1977	128	686	3592	765	2303	692	747	32	89	215	67	5	67

## Verfahren des Liechtensteinischen Landgerichtes seit 1922

Zivilprozesse vom neu Vor-jahr über-nommen	hinzu-gekom-men	erle-digt	Kon-kurse	Ehe-schei-dun-gen	Adop-tionen	Beglau-bigun-gen	Wechsel-proteste	Testa-ments-ver-wah-rungen	Vor-mund-schaften-anhän-gig	Verlas-sen-schaften-erledigt	Rechts-hilfe in Straf-sachen	Straf-sachen-erledigt	Schöf-fen-gericht-verhan-delte Fälle	Krimi-nal-gericht-verhan-delte Fälle	Jugend-gericht-verhan-delte Fälle	Jahr
7	83	84		2	3			22	352	135	85	235	1	9		1922
6	60	66			3	737		30	340	121	46	266	1	12		1923
	89	77				777		22	316	121	45	174	1	15		1924
12	73	77			2	796	14	28	316	149	23	205		4		1925
8	109	101			1	783	61	20	318	126	38	211	2	17		1926
16	141	135	2			804	46		336	139	22	141				1927
22	148	138	3			607	59	15	319	126	46	193	1	13		1928
32	121	128	1			621	50	26	328	121	35	179		16		1929
25	107	111	1			675	24	29	397	137	37	212	6	4		1930
21	107	102	1			938	45	25	399	127	32	204	3	6		1931
26	106	111	1			917	44	22	402	114	53	283	3	17		1932
21	107	103	1			881	36	21	398	109	45	297		10		1933
25	132	132				671	101	19	352	117	45	338		15		1934
25	131	136	2			678	88	16	342	107	31	328		16		1935
20	193	189	2			879	21	25	319	140	49	301	3	16		1936
24	138	140	1		1	749	75	29	318	150	43	328		10		1937
22	97	102	1		3	687	20	33	309	143	44	338		10		1938
17	96	94	3		1	556	32	18	304	132	36	303		7		1939
19	88	88			2	541	20	14	295	122	27	390	2			1940
19	94	95				478	6	26	291	118	22	358		21		1941
18	98	99				485	8	15	287	139	9	259	1	17		1942
17	94	89	1		1	497	10	25	282	127	18	358		21		1943
22	79	89	1	2		458	7	22	289	144	10	480		24		1944
12	53	53				1048	8	26	307	137	44	441	2	13		1945
12	108	110		1	2	702	24	28	322	141	30	497	1	22		1946
10	92	86				1166	53	25	340	160	30	514		19		1947
16	131	129		2		1247	83	27	347	136	37	384		18		1948
18	142	137	7	2		1109	84	36	360	129	37	290		12		1949
23	165	160	2	1		1237	55	33	372	115	52	380	6	10		1950
28	147	146	3	7	6	1648	50	34	377	144	46	341	2	26		1951
27	157	155	9	2	1	1721	34	29	384	146	82	292		16		1952
29	139	138	6	4	2	1738	97	30	315	133	78	215		12		1953
30	112	104	1	5	1	1996	200	27	318	144	51	367		16		1954
38	125	124	2	5		2220	64	36	322	155	45	389	4	18		1955
39	155	147	5	11		2799	54	21	335	123	54	537	8	5		1956
47	167	171	7	8	3	3364	54	28	337	131	51	438		13		1957
43	151	155	6	5	1	3740	62	38	346	163	53	525	3	17		1958
39	155	159	7	4	3	5627	55	25	346	149	57	565	5	12		1959
35	143	144	12	5	1	7246	39	48	363	143	67	799	5	7		1960
34	148	148	14	4	2	6757	101	37	386	131	77	737	2	8		1961
34	173	154	13	6	2	7865	94	43	391	136	101	617	4	12		1962
53	208	202	12	5	5	8351	85	66	399	165	88	661	2	15		1963
59	207	190	14	4	2	8313	49	41	410	170	76	981	2	5		1964
76	199	198	4	2	2	15129	72	42	406	142	80	1257	9	11		1965
77	198	187	3	8	3	8647	86	51	432	167	100	1531	10	13		1966
88	185	199	11	3	8	9619	130	57	438	185	100	1408	9	22	11	1967
74	184	258	3	7	4	11439	62	49	457	149	108	1000	4	29	8	1968
89	188	193	6	10	3	15114	87	50	454	182	99	1063	6	17	12	1969
84	275	229	16	8	*	*	86	45	481	175	108	1195	9	29	9	1970
130	310	299	11	9	*	*	111	61	412	169	118	1129	7	26	14	1971
141	261	234	30	*	*	*	123	54	392	175	79	1237	6	19	16	1972
168	291	250	12	*	*	3038	90	42	419	234	121	1243	7	25	8	1973
209	333	.	507	*	*	2650	133	53	415	166	196	1101	3	14	12	1974
218	404	340	851	*	*	1991	181	68	414	155	226	1125	11	12	22	1975
282	355	328	938	*	*	4020	106	88	453	215	253	1077	5	13	21	1976
309	334	335	877	*	*	4150	128	66	455	227	244	1144	-	16	24	1977

Quelle: Rechenschaftsberichte der Fürstlichen Regierung

## Verfahren des Liechtensteinischen Obergerichtes 1922 bis 1973

Jahr	Zivil- und Register- sachen erledigt	Strafsachen erledigt	Aufsichtssachen erledigt	Präsidentsachen erledigt
1922	3	8		9
1923	5	9		13
1924	4	13		13
1925	8	4		18
1926	9	10		9
1927	16	8		6
1928	15	16		14
1929	28	14		26
1930	14	16		38
1931	18	15		34
1932	9	9		9
1933	10	18		10
1934	15	21		10
1935	20	25		62
1936	11	12		8
1937	30	28		10
1938	11	18		11
1939	4	16		6
1940	—	—		—
1941	21	14		
1942	22	18		7
1943	18	17	2	2
1944	14	25		3
1945	8	4	2	
1946	17	15	1	
1947	14	20	1	1
1948	15	23		3
1949	27	16		
1950	29	12		8
1951	26	28		6
1952	29	20		1
1953	34	20	1	2
1954	31	19	2	2
1955	23	24		1
1956	28	17		1
1957	15	16	1	1
1958	17	9		2
1959	38	17	8	1
1960	33	10	5	1
1961	34	15		4
1962	37	13	1	5
1963	31	10	1	9
1964	57	4	3	7
1965	73	11	1	7
1966	39	9	1	14
1967	59	8	1	6
1968	69	24	1	8
1969	35	15	4	2
1970	59	21	1	7
1971	64	20	1	9
1972	72	30	1	6
1973	40	15		2

Quelle: Rechenschaftsberichte der Fürstlichen Regierung

## Verfahren des Liechtensteinischen Obergerichtes seit 1974

Jahr	1. Senat		2. Senat		
	Zivilprozess- sachen erledigt	Handels- und andere Zivilrechtssachen erledigt	Straf- sachen erledigt	Exekutions- sachen erledigt	andere Rechtssachen erledigt
1974	29	11	40	13	11
1975	35	3	32	21	5
1976	50	4	42	48	19
1977	56	1	44	28	29

## Vermittlungen und Beglaubigungen der Vermittlerämter seit 1922

Jahr	Bürgerrechtssachen	Davon erledigt	Ehrenbeleidigungen und Körperver- letzungen	Davon vermittelt	Beglaubigungen
1922	191	66	90	49	
1923	142	72	99	52	
1924	170	63	90	42	1250
1925	134	46	97	47	1052
1926	198	73	144	65	1228
1927	233	77	119	72	978
1928	204	69	117	56	775
1929	236	81	117	47	909
1930	180	58	67	33	990
1931	150	31	105	42	965
1932	151	45	105	51	940
1933	171	60	79	33	934
1934	221	70	121	53	822
1935	207	68	81	30	733
1936	233	59	83	31	845
1937	199	47	85	31	853
1938	138	44	66	29	764
1939	142	36	76	26	622
1940	127	36	66	24	702
1941	132	36	98	34	665
1942	131	34	70	24	665
1943	100	30	111	34	622
1944	83	35	65	24	688
1945	55	20	71	38	774
1946	104	31	83	26	730
1947	126	45	102	49	803
1948	132	43	72	33	814
1949	138	33	77	34	889
1950	163	41	56	26	790
1951	173	51	73	34	864
1952	169	37	62	32	841
1953	161	31	89	44	780
1954	164	35	82	35	940
1955	168	42	66	29	725
1956	187	40	51	18	688
1957	178	32	53	33	839
1958	167	27	52	22	840
1959	175	35	60	29	956
1960	148	41	82	41	977
1961	159	25	62	25	1060
1962	198	31	44	34	922
1963	214	45	62	29	1154
1964	240	51	70	37	1190
1965	209	41	59	28	1323
1966	230	38	60	17	1638
1967	209	41	56	25	1818
1968	215	57	34	21	1981
1969	205	41	42	21	2356
1970	234	38	44	19	2890
1971	268	38	37	27	3339
1972	256	56	30	19	3286
1973	267	28	32	9	3038
1974	370	74	38	9	2650
1975	329	59	27	17	1991
1976	344	59	18	10	4020
1977	326	33	21	10	4150

Quelle: Rechenschaftsberichte der Fürstlichen Regierung

## Beglaubigungen der Vermittlerämter nach Gemeinden seit 1924

Jahr	Gemeinden											
	Vaduz	Triesen	Balzers	Triesen- berg	Schaan	Planken	Eschen	Mauren	Gamprin	Ruggell	Schellen- berg	Liechten- stein
1924	132	118	141	92	311	12	91	228	16	52	67	1250
1925	83	116	99	96	228	11	104	225	22	41	57	1052
1926	118	111	153	148	193	33	122	242	26	53	29	1228
1927	143	147	90	118	159	9	86	159	10	43	14	978
1928	104	94	76	76	122	9	82	154	18	24	16	775
1929	100	127	116	55	119	7	128	148	22	45	42	909
1930	132	135	81	84	164	3	142	142	45	42	20	990
1931	95	99	83	80	193	8	76	169	57	52	58	965
1932	159	110	71	78	182	12	106	85	45	62	30	940
1933	134	126	134	90	142	7	92	67	20	80	42	934
1934	72	121	99	96	112	3	106	100	18	58	37	822
1935	55	79	83	91	109	6	108	89	28	38	47	733
1936	58	117	120	73	161	16	55	124	18	57	46	845
1937	73	61	75	80	131	3	171	102	18	67	72	853
1938	72	86	81	79	142	11	54	177	12	33	17	764
1939	50	60	93	84	98	12	61	99	14	32	19	622
1940	43	61	58	55	157	4	120	131	25	41	7	702
1941	86	83	102	42	50	5	84	81	27	85	20	665
1942	96	88	30	70	150	4	86	91	3	38	9	665
1943	58	94	71	59	94	3	86	64	23	60	10	622
1944	62	122	62	54	108	3	112	83	14	49	19	688
1945	56	66	126	80	149	9	131	79	16	54	8	774
1946	63	79	63	64	180	10	91	100	16	39	25	730
1947	62	84	114	55	146	20	107	125	19	62	9	803
1948	57	73	92	98	164	1	111	136	19	53	10	814
1949	55	80	75	92	147	3	123	184	36	42	52	889
1950	68	56	80	113	163	2	97	105	57	28	21	790
1951	96	92	80	80	146	16	118	116	39	65	14	864
1952	99	98	96	56	121	3	173	83	26	43	43	841
1953	73	140	95	56	146	4	116	65	24	63	28	780
1954	182	140	82	76	156	5	104	93	36	45	21	940
1955	113	74	63	54	148	10	102	70	25	48	18	725
1956	89	80	64	42	152	6	80	72	32	60	11	688
1957	124	151	68	49	175	3	76	96	32	27	38	839
1958	133	135	60	58	134	5	87	86	44	48	50	840
1959	151	144	97	61	167	44	133	71	27	33	28	956
1960	172	120	117	82	139	14	131	86	29	45	42	977
1961	266	97	103	83	139	23	176	70	36	46	21	1060
1962	85	161	133	97	139	15	115	80	35	44	18	922
1963	328	85	65	87	234	13	149	91	20	53	29	1154
1964	352	106	77	134	198	11	92	113	27	62	18	1190
1965	480	122	56	103	256	12	108	74	36	48	28	1323
1966	690	129	103	103	272	13	129	90	25	55	29	1638
1967	698	164	143	110	290	13	106	93	108	65	28	1818
1968	866	124	140	161	302	12	169	97	51	39	20	1981
1969	1089	181	138	149	333	4	186	128	29	69	50	2356
1970	1318	201	285	220	417	21	114	141	50	98	25	2890
1971	1811	203	212	236	380	25	165	126	68	76	37	3339
1972	1698	154	201	228	384	27	208	154	51	100	81	3286
1973	1658	176	220	78	351	28	158	118	83	99	69	3038
1974	1370	150	226	203	277	10	109	125	60	76	44	2650
1975	951	120	128	132	342	6	78	101	60	48	25	1991
1976	1886	220	197	382	581	24	181	149	125	214	61	4020
1977	1806	241	306	464	546	40	157	246	104	155	85	4150

Quelle: Rechenschaftsberichte der Fürstlichen Regierung



## Eintragungen und Löschungen des Liechtensteinischen Grundbuchamtes seit 1922

Jahr	Intabulationen	Löschungen	Eintragung Eigentums- vorbehalte	Inhaber- schuldbriefe	In Millionen Franken		
					Eintragung von Hypotheken	Löschungen von Hypotheken	Hypotheken- stand am Jahresende
1922	1067	531					
1923	1020	366			1.728		
1924	982	269			1.656	0.230	4.813
1925	998	246			2.834	0.180	7.467
1926	890	236			1.800	0.380	8.887
1927	850	297	32	85	1.840	0.661	10.066
1928	770	280	57	76	2.433	0.576	12.923
1929	909	447	43	214	2.003	1.062	13.864
1930	808	405	41	194	1.445	0.954	14.354
1931	739	385	54	200	1.723	0.543	15.534
1932	708	408	83	205	2.932	1.273	17.193
1933	773	255	80	166	2.417	0.730	18.980
1934	740	391	71	196	1.558	0.647	19.891
1935	770	427	90	256	1.357	0.495	20.107
1936	800	455	109	358	1.286	0.570	20.502
1937	831	444	124	308	1.367	0.554	21.218
1938	584	302	126	143	1.616	1.060	22.486
1939	657	327	99	292	2.126	1.206	23.407
1940	515	256	74	144	0.970	0.331	24.046
1941	517	416	131	144	1.020	0.566	24.500
1942	620	331	167	327	1.336	0.694	25.142
1943	507	330	209	217	1.538	0.877	25.803
1944	576	386	202	253	1.754	0.942	26.614
1945	523	313	176	187	2.859	0.974	28.499
1946	629	409	190	246	2.446	1.518	29.427
1947	766	425	220	306	6.064	2.753	32.738
1948	800	404	250	356	6.835	2.712	36.861
1949	742	369	251	290	13.925	2.633	48.153
1950	831	1053	249	376	9.966	4.933	53.186
1951	925	531	338	441	9.615	3.997	58.804
1952	790	472	339	426	5.408	0.971	63.241
1953	878	415	319	442	6.743	0.712	69.272
1954	984	524	375	456	6.990	1.242	75.020
1955	1008	491	412	538	7.678	1.375	81.324
1956	1192	544	359	734	9.553	1.087	89.784
1957	985	520	382	647	9.290	1.828	97.250
1958	1120	510	360	624	10.701	0.889	107.062
1959	1168	666	330	701	13.324	1.402	118.893
1960	1123	658	348	748	29.359	15.353	132.899
1961	1122	696	332	724	36.613	19.321	150.191
1962	1147	735	363	768	44.221	24.324	170.088
1963	1155	643	306	704	45.882	21.266	194.704
1964	1221	777	315	789	56.263	28.185	222.782
1965	1135	621	282	719	62.447	31.026	254.204
1966	1146	663	221	743	74.449	30.557	298.095
1967	1089	608	226	748	70.870	30.504	338.461
1968	1173	669	279	822	80.860	34.018	385.303
1969	1147	664	288	728	85.229	41.933	428.599
1970	1255	645	319	793	101.031	50.378	482.251
1971	1292	838	327	854	106.417	52.623	536.045
1972	1480	688	303	895	135.107	46.584	624.568
1973	1248	555	290	840	150.520	64.154	710.934
1974	1145	536	281	745	143.076	64.392	789.619
1975	1131	494	210	722	125.020	60.109	919.441
1976	1179	529	235	796	154.823	77.346	996.918
1977	1124	528	235	762	143.656	81.895	1058.679

Quelle: Rechenschaftsberichte der Fürstlichen Regierung

## Rechtsanwälte, Rechtsagenten und Treuhänder seit 1941

---

Jahr	Rechtsanwälte	Rechtsagenten und Treuhänder
1941 <sup>1)</sup>	6	*
1950	12	*
1960	18	16
1970	18	47
1971	18	51
1972	19	54
1973	19	54
1974	21	53
1975	18	53
1976	18	53
1977	23	58

1) Quelle: Volkszählungen 1941, 1950, 1960

2) Quelle: Liste der liechtensteinischen Rechtsanwälte (Stand April 1970)

## WAHLEN, ABSTIMMUNGEN

### Staatsoberhaupt, Parlament und Regierung 1978 bis 1982

---

#### Landesfürst (Staatsoberhaupt)

Fürst Franz Josef II. von und zu Liechtenstein, geb. 16. August 1906  
Regierender Fürst seit 25. Juli 1938

#### Landtag (Parlament)

Wahl 1978 – 1982

Landtags-Präsident: Ritter Karlheinz Dr. jur., Vaduz  
Landtags-Vizepräsident: Batliner Gerhard Dr. jur., Eschen

#### Landtagsabgeordnete:

##### *Wahlkreis Oberland*

Abgeordnete: Ritter Karlheinz Dr., Vaduz (VU)  
Schädler Alfons, Triesenberg (VU)  
Beck Franz Dr., Schaan (VU)  
Marxer Peter Dr., Vaduz (FBP)  
Feger Wolfgang Dr., Triesenberg (VU)  
Gstöhl Georg, Balzers (VU)  
Ospelt Hilmar, Vaduz (FBP)  
Frommelt Noldi, Schaan (FBP)  
Biedermann Josef, Planken (FBP)

Ersatzabgeordnete: Frommelt Josef, Triesen (FBP)  
Vogt Emanuel, Balzers (FBP)  
Segler Ludwig, Vaduz (VU)  
Beck August, Triesen (VU)  
Hilbe Alfred Dr., Schaan (VU)  
Nigg Elias, Balzers (VU)  
Gassner Louis, Triesenberg (FBP)  
Wanger Klaus, Schaan (FBP)

##### *Wahlkreis Unterland*

Abgeordnete: Batliner Gerhard Dr., Eschen (FBP)  
Büchel Ernst Dr., Gamprin (FBP)  
Meier Armin, Mauren (FBP)  
Meier Franz, Eschen (VU)  
Hassler Hermann, Schellenberg (VU)  
Gstöhl Werner, Eschen (VU)

Ersatzabgeordnete: Kranz Adolf, Nendeln (FBP)  
Öhri Hubert, Ruggell (FBP)  
Elkuch Franz, Schellenberg (FBP)  
Hoop Anton, Ruggell (VU)  
Öhri Franz, Mauren (VU)

#### Regierung (Verwaltung)

Wahl 1978 – 1982

Regierungschef: Brunhart Hans, Balzers  
Regierungschef-Stellvertreter: Kieber Walter, Dr. jur., Schaan  
Regierungsräte: Frommelt Egmond, Dr. rer. oec., Vaduz  
Öhry Walter, Dr. jur., Bendern  
Gerner Anton, Eschen

Regierungsrat-Stellvertreter: Gassner Ernst, Triesenberg  
Kindle Paul, Triesen  
Hoop Raymund, Eschen  
Vogt David, Balzers  
Wohlwend Hugo, Schellenberg

## Resultate der Landtagswahlen 1945 bis 1970

Landtagswahl Datum – Jahr	Stimmbe- rechtigte	Abge- gebene Stimm- karten	Einge- legte Stimm- zettel	L i s t e n				gültig	ungültig	leer	Stimmbe- teiligung In Prozent
				Fortschr. Bürger- Partei FBP	Vaterlän- dische Union VU	Unselbst. Erwerben- de und Klein- bauern (Arbeiter- Partei)	Christlich soziale Partei CSP				
29.4.1945	3088	2883	2896	1553	1285			2828	54	17	93,3
6.2.1949	3285	3022	3031	1555	1383			2937	45	34	91,9
15.2.1953	3333	3025	3024	1458	1229	198		2892	103	23	90,7
14.6.1953	3398	3173	3172	1568	1541			3107	29	36	93,3
1.9.1957	3525	3294	3293	1689	1537			3227	13	55	93,4
23.3.1958	3544	3419	3418	1839	1537			3376	7	35	96,4
25.3.1962	3646	3452	3451	1599	1448		342	3389	19	43	94,9
6.2.1966	3892	3724	3721	1791	1581		323	3695	12	14	95,6
1.2.1970	4309	4091	4085	1978	2008		65	4051	34	—	94,9

## Resultate der Landtagswahlen, Wahlkreis Oberland 1945 bis 1970

	Landtagswahlen								
	29.4. 1945	6.2. 1949	15.2. 1953	14.6. 1953	1.9. 1957	23.3. 1958	25.3. 1962	6.2. 1966	1.2. 1970
<b>WAHLKREIS OBERLAND</b>									
Listenstimmen	1873	1953	1716 <sup>1)</sup>	2063	2115	2247	2061 <sup>2)</sup>	2487	2751
Wahlzahl <sup>3)</sup>	188	196	172	207	212	225	207	249	276
Listenstimmen der:									
Fortschrittlichen Bürgerpartei FBP	901	935	849	959	1053	1171	1038	1139	1295
Vaterländischen Union VU	972	1018	867	1104	1062	1076	1023	1149	1456
Unselbst. Erwerbenden u. Kleinbauern	.	.	198	.	.	.	.	.	.
Christlich sozialen Partei CSP	.	.	.	.	.	.	217	199	.
Grundmandate für die:									
Fortschrittliche Bürgerpartei FBP	4	4	4	4	4	5	5	4	4
Vaterländische Union VU	5	5	5	5	5	4	4	4	5
Unselbst. Erwerbenden u. Kleinbauern	.	.	0 <sup>4)</sup>	.	.	.	.	.	.
Christlich sozialen Partei CSP	.	.	.	.	.	.	0 <sup>4)</sup>	0	.
Restliche Listenstimmen:									
Fortschrittliche Bürgerpartei FBP	149	151	161	131	205	46	210	143	191
Vaterländische Union VU	32	38	7	69	2	176	195	153	76
Unselbst. Erwerbenden u. Kleinbauern	.	.	198	.	.	.	.	.	.
Christlich sozialen Partei CSP	.	.	.	.	.	.	217	199	.
Restmandatzuteilung:									
Fortschrittliche Bürgerpartei FBP	—	—	—	—	—	—	—	—	—
Vaterländische Union	—	—	—	—	—	—	—	1	—

1) Ohne 198 Listenstimmen der "Unselbständig Erwerbenden und Kleinbauern"

2) Ohne 217 CSP-Listenstimmen

3) Listenstimmen geteilt durch die Zahl der Abgeordneten, 9 plus 1 = 10

4) Kein Mandat, da 18% Klausel nicht erreicht

## Resultate der Landtagswahlen, Wahlkreis Unterland 1945 bis 1970

	Landtagswahlen								
	29.4. 1945	6.2. 1949	15.2. 1953	14.6. 1953	1.9. 1957	23.3. 1958	25.3. 1962	6.2. 1966	1.2. 1970
<b>WAHLKREIS UNTERLAND</b>									
Listenstimmen	965	985	971	1046	1111	1129	1111 <sup>1)</sup>	1208 <sup>2)</sup>	1300 <sup>3)</sup>
Wahlzahl 4)	138	141	139	150	159	162	141	173	186
Listenstimmen der:									
Fortschrittlichen Bürgerpartei FBP	652	620	609	609	636	668	561	652	683
Vaterländischen Union VU	313	365	362	437	475	461	425	432	552
Unselbst. Erwerbenden u. Kleinbauern	.	.	—	.	.	.	.	.	.
Christlich sozialen Partei CSP	.	.	.	.	.	.	125	124	65
Grundmandate für die:									
Fortschrittliche Bürgerpartei FBP	4	4	4	4	4	4	3	3	3
Vaterländische Union VU	2	2	2	2	2	2	3	2	2
Unselbst. Erwerbenden u. Kleinbauern	.	.	—	.	.	.	.	.	.
Christlich sozialen Partei CSP	.	.	.	.	.	.	0 <sup>5)</sup>	0 <sup>5)</sup>	0 <sup>5)</sup>
Restliche Listenstimmen:									
Fortschrittliche Bürgerpartei FBP	100	56	53	9	—	20	138	133	125
Vaterländische Union VU	37	83	84	137	157	137	2	86	180
Unselbst. Erwerbenden u. Kleinbauern	.	.	—	.	.	.	.	.	.
Christlich sozialen Partei CSP	.	.	.	.	.	.	125	124	65
Restmandatzuteilung:									
Fortschrittliche Bürgerpartei FBP	—	—	—	—	—	—	—	1	—
Vaterländische Union VU	—	—	—	—	—	—	—	—	1

1) Ohne 125 Listenstimmen der CSP

2) Ohne 124 Listenstimmen der CSP

3) Ohne 65 Listenstimmen der CSP

4) Listenstimmen geteilt durch die Zahl der Abgeordneten, 6 plus 1 = 7

5) Kein Mandat, da 18% Klausel nicht erreicht

## Resultate der Landtagswahlen, Wahlkreis Oberland seit 1974

	Landtagswahlen	
	1.u.3. Febr. 1974	2. Febr. 1978
<b>WAHLKREIS OBERLAND</b>		
Listenstimmen	25575 <sup>1)</sup>	28098
Wahlzahl <sup>3)</sup>	2558	2810
<b>Kandidatenstimmen der:</b>		
Fortschrittlichen Bürgerpartei FBP	12819	14040
Vaterländischen Union VU	12756	14058
Unselbst. Erwerbenden u. Kleinbauern	.	.
Christlich sozialen Partei CSP	705	.
<b>Grundmandate für die:</b>		
Fortschrittliche Bürgerpartei FBP	5	4
Vaterländische Union VU	4	5
Unselbst. Erwerbenden u. Kleinbauern	.	.
Christlich sozialen Partei CSP	0 <sup>4)</sup>	.
<b>Restliche Kandidatenstimmen</b>		
Fortschrittliche Bürgerpartei FBP	29	2800
Vaterländische Union VU	2524	8
Unselbst. Erwerbenden u. Kleinbauern	.	.
Christlich sozialen Partei CSP	705	.
<b>Restmandatzuteilung:</b>		
Fortschrittliche Bürgerpartei FBP	—	—
Vaterländische Union	—	—

1) Gesetz über die Einführung des Kandidatenproporz vom 12./14. Okt. 1973

2) Ohne 705 Kandidatenstimmen der CSP

3) Listenstimmen geteilt durch die Zahl der Abgeordneten, 9 plus 1 = 10

4) Kein Mandat, da 8% Klausel nicht erreicht

## Resultate der Landtagswahlen, Wahlkreis Unterland seit 1974

	Landtagswahlen	
	1.u.3. Febr. 1974	2. Febr. 1978
<b>WAHLKREIS UNTERLAND</b>		
Listenstimmen	8113 <sup>1)</sup>	9018
Wahlzahl <sup>3)</sup>	1160	1289
<b>Kandidatenstimmen der:</b>		
Fortschrittlichen Bürgerpartei FBP	4513	4832
Vaterländischen Union VU	3600	4186
Unselbst. Erwerbenden u. Kleinbauern	.	.
Christlich sozialen Partei CSP	287	.
<b>Grundmandate für die:</b>		
Fortschrittliche Bürgerpartei FBP	3	3
Vaterländische Union VU	3	3
Unselbst. Erwerbenden u. Kleinbauern	.	.
Christlich sozialen Partei CSP	0 <sup>4)</sup>	.
<b>Restliche Kandidatenstimmen:</b>		
Fortschrittliche Bürgerpartei FBP	1033	965
Vaterländische Union VU	120	319
Unselbst. Erwerbenden u. Kleinbauern	.	.
Christlich sozialen Partei CSP	287	.
<b>Restmandatzuteilung:</b>		
Fortschrittliche Bürgerpartei FBP	—	—
Vaterländische Union VU	—	—

1) Gesetz über die Einführung des Kandidatenproporz vom 12./14. Okt. 1973

2) Ohne 287 Kandidatenstimmen der CSP

3) Kandidatenstimmen geteilt durch die Zahl der Abgeordneten, 6 plus 1 = 7

4) Kein Mandat, da 8% Klausel nicht erreicht



## Resultate der Gemeindewahlen

TOTAL		1975	1979	1983	1987
Zahl der Stimmberechtigten		4652			
Zahl der abgegebenen Stimmkarten		4227			
Stimmbeteiligung in %		90,86			
Parteistimmen der Gemeinderatswahl	FBP	21826			
	VU	20840			
Vorsteher	FBP	7			
	VU	4			
Mandatsverteilung einschl. Vorsteher	FBP	61			
	VU	54			
Mandatsverteilung in %	FBP	53			
	VU	47			
Parteistimmen in %	FBP	51,16			
	VU	48,84			
<b>VADUZ</b>					
Zahl der Stimmberechtigten		720			
Abgegebene Stimmkarten		624			
Stimmbeteiligung in %		86,66			
Vorsteher: Eingelegte Stimmzettel		619			
	Gültige Stimmen	519			
Vorsteher	FBP	519			
	VU	1)			
Gemeinderat: Eingelegte Stimmzettel		624			
	Gültige Stimmen	614			
Kandidatenstimmen	FBP	4384			
	VU	2984			
Mandatsverteilung einschl. Vorsteher	FBP	8			
	VU	5			
<b>TRIESEN</b>					
Zahl der Stimmberechtigten		519			
Abgegebene Stimmkarten		481			
Stimmbeteiligung in %		92,67			
Vorsteher: Eingelegte Stimmzettel		481			
	Gültige Stimmen	462			
Vorsteher	FBP	186			
	VU	276			
Gemeinderat: Eingelegte Stimmzettel		481			
	Gültige Stimmen	473			
Kandidatenstimmen	FBP	2171			
	VU	2559			
Mandatsverteilung einschl. Vorsteher	FBP	5			
	VU	6			

1) Kein Kandidat

## Resultate der Gemeindewahlen

	1975	1979	1983	1987
<b>BALZERS</b>				
Zahl der Stimmberechtigten	649			
Abgegebene Stimmkarten	603			
Stimmbeteiligung in %	92,91			
<b>Vorsteher:</b> Eingelegte Stimmzettel	603			
Gültige Stimmen	582			
Vorsteher	316			
FBP				
VU	266			
<b>Gemeinderat:</b> Eingelegte Stimmzettel	603			
Gültige Stimmen	593			
Kandidatenstimmen	2695			
FBP				
VU	3235			
Mandatsverteilung einschl. Vorsteher	5			
FBP				
VU	6			
<b>TRIESENBERG</b>				
Zahl der Stimmberechtigten	481			
Abgegebene Stimmkarten	424			
Stimmbeteiligung in %	88,14			
<b>Vorsteher:</b> Eingelegte Stimmzettel	415			
Gültige Stimmen	326			
Vorsteher	11			
FBP				
VU	326			
<b>Gemeinderat:</b> Eingelegte Stimmzettel	425			
Gültige Stimmen	415			
Kandidatenstimmen	1650			
FBP				
VU	2500			
Mandatsverteilung einschl. Vorsteher	4			
FBP				
VU	7			
<b>SCHAAN</b>				
Zahl der Stimmberechtigten	728			
Abgegebene Stimmkarten	649			
Stimmbeteiligung in %	89,14			
<b>Vorsteher:</b> Eingelegte Stimmzettel	649			
Gültige Stimmen	612			
Vorsteher	341			
FBP				
VU	271			
<b>Gemeinderat:</b> Eingelegte Stimmzettel	649			
Gültige Stimmen	632			
Kandidatenstimmen	3972			
FBP				
VU	3612			
Mandatsverteilung einschl. Vorsteher	7			
FBP				
VU	6			

## Resultate der Gemeindewahlen

	1975	1979	1983	1987
<b>PLANKEN</b>				
Zahl der Stimmberechtigten	50			
Abgegebene Stimmkarten	50			
Stimmbeteiligung in %	100,0			
<b>Vorsteher:</b> Eingelegte Stimmzettel	48			
Gültige Stimmen	44			
Vorsteher	44			
FBP	1)			
VU				
Gemeinderat: Eingelegte Stimmzettel	48			
Gültige Stimmen	48			
Kandidatenstimmen	218			
FBP	70			
VU				
Mandatsverteilung einschl. Vorsteher	6			
FBP	1			
VU				
<b>ESCHEN</b>				
Zahl der Stimmberechtigten	506			
Abgegebene Stimmkarten	475			
Stimmbeteiligung in %	93,87			
<b>Vorsteher:</b> Eingelegte Stimmzettel	475			
Gültige Stimmen	459			
Vorsteher	189			
FBP	270			
VU				
Gemeinderat: Eingelegte Stimmzettel	475			
Gültige Stimmen	469			
Kandidatenstimmen	2362			
FBP	2328			
VU				
Mandatsverteilung einschl. Vorsteher	6			
FBP	5			
VU				
<b>MAUREN</b>				
Zahl der Stimmberechtigten	448			
Abgegebene Stimmkarten	402			
Stimmbeteiligung in %	89,73			
<b>Vorsteher:</b> Eingelegte Stimmzettel	400			
Gültige Stimmen	210			
Vorsteher	210			
FBP	1)			
VU				
Gemeinderat: Eingelegte Stimmzettel	400			
Gültige Stimmen	383			
Kandidatenstimmen	2305			
FBP	1525			
VU				
Mandatsverteilung einschl. Vorsteher	7			
FBP	4			
VU				

## Resultate der Gemeindewahlen

	1975	1979	1983	1987
<b>GAMPRIN</b>				
Zahl der Stimmberechtigten	161			
Abgegebene Stimmkarten	158			
Stimmbeteiligung in %	98,13			
<b>Vorsteher:</b> Eingelegte Stimmzettel	157			
Gültige Stimmen	148			
Vorsteher				
FBP	96			
VU	52			
<b>Gemeinderat:</b> Eingelegte Stimmzettel	*			
Gültige Stimmen	151			
Kandidatenstimmen				
FBP	666			
VU	542			
Mandatsverteilung einschl. Vorsteher				
FBP	5			
VU	4			
<b>RUGGELL</b>				
Zahl der Stimmberechtigten	258			
Abgegebene Stimmkarten	253			
Stimmbeteiligung in %	98,06			
<b>Vorsteher:</b> Eingelegte Stimmzettel	253			
Gültige Stimmen	248			
Vorsteher				
FBP	131			
VU	117			
<b>Gemeinderat:</b> Eingelegte Stimmzettel	253			
Gültige Stimmen	251			
Kandidatenstimmen				
FBP	966			
VU	1042			
Mandatsverteilung einschl. Vorsteher				
FBP	4			
VU	5			
<b>SCHELLENBERG</b>				
Zahl der Stimmberechtigten	132			
Abgegebene Stimmkarten	128			
Stimmbeteiligung in %	96,96			
<b>Vorsteher:</b> Eingelegte Stimmzettel	127			
Gültige Stimmen	88			
Vorsteher				
FBP	1)			
VU	88			
<b>Gemeinderat:</b> Eingelegte Stimmzettel	128			
Gültige Stimmen	127			
Kandidatenstimmen				
FBP	504			
VU	512			
Mandatsverteilung einschl. Vorsteher				
FBP	4			
VU	5			

## Vorsteher, Gemeinderäte 1975 – 1979

---

### VADUZ

Vorsteher:	Ospelt Hilmar	(FBP)
Gemeinderäte:	Beck Peter	(FBP)
	Konrad Arthur	(FBP)
	Meier Toni	(FBP)
	Verling Werner	(FBP)
	Real Emil	(FBP)
	Risch Dr. Gert	(FBP)
	Wolf Hans	(FBP)
	Konrad Berthold	(VU)
	Ospelt Karl	(VU)
	Seger Ludwig	(VU)
	Gassner Roman	(VU)
	Verling Gustav	(VU)

### TRIESENBERG

Vorsteher:	Schädler Alfons	(VU)
Gemeinderäte:	Lampert Gottlieb	(VU)
	Schädler Eugen	(VU)
	Lampert Johann	(VU)
	Beck Engelbert	(VU)
	Beck Josef	(VU)
	Gassner Hans	(VU)
	Schädler Rudolf	(FBP)
	Schädler Franz Josef	(FBP)
	Gassner Luis	(FBP)
	Eberle Xaver	(FBP)

### TRIESEN

Vorsteher:	Kindle Rudolf	(VU)
Gemeinderäte:	Heidegger Werner	(VU)
	Kindle Max	(VU)
	Kindle Samuel	(VU)
	Nutt Eugen	(VU)
	Beck Julius	(VU)
	Hoch Xaver	(FBP)
	Kindle Anton	(FBP)
	Kindle Edwin	(FBP)
	Marogg Engelbert	(FBP)
	Schurti Peter	(FBP)

### SCHAAN

Vorsteher:	Beck Walter	(FBP)
Gemeinderäte:	Frick Noldi jun.	(FBP)
	Schierscher Lorenz	(FBP)
	Hilty Augustin jun.	(VU)
	Kaufmann Peter	(VU)
	Walser Hugo	(FBP)
	Frommelt Sepp	(FBP)
	Frick Walter	(VU)
	Kranz Eugen	(FBP)
	Hilti Gottlieb jun.	(VU)
	Hassler Andreas	(FBP)
	Wenaweser Rudolf	(VU)
	Schreiber Benno	(VU)

### BALZERS

Vorsteher:	Vogt Emanuel	(FBP)
Gemeinderäte:	Bürzle Wilhelm	(VU)
	Gstöhl Georg	(VU)
	Vogt Anton	(VU)
	Vogt Georg	(VU)
	Wille Baptist	(VU)
	Vogt Andreas	(VU)
	Vogt Felix	(FBP)
	Frick Baptist	(FBP)
	Vogt David	(FBP)
	Wolfinger Willi	(FBP)

### PLANKEN

Vorsteher:	Nägele Anton	(FBP)
Gemeinderäte:	Sele Hansrudi	(FBP)
	Beck Eugen	(FBP)
	Gantner August	(FBP)
	Gantner Sigwin	(FBP)
	Wanger Manfred	(FBP)
	Gantner Norbert	(VU)

## Vorsteher, Gemeinderäte 1975 – 1979

---

### ESCHEN

Vorsteher:	Marxer Egon	(VU)
Gemeinderäte:	Kranz Adolf	(FBP)
	Batliner Anton	(FBP)
	Hasler Alwin	(FBP)
	Marxer Raimund	(FBP)
	Hoop Raimund	(VU)
	Fehr Herbert	(FBP)
	Batliner Pius	(FBP)
	Ott Guntram	(VU)
	Kranz Franz	(VU)
	Batliner Bruno	(VU)

### RUGGELL

Vorsteher:	Oehri Hugo	(FBP)
Gemeinderäte:	Hoop Andreas jun.	(VU)
	Hasler Egon	(VU)
	Heeb Werner	(VU)
	Büchel Otto	(VU)
	Gschwenter Elmar	(VU)
	Büchel Wilfried	(FBP)
	Büchel Franz	(FBP)
	Heeb Alois	(FBP)

### MAUREN

Vorsteher:	Matt Werner	(FBP)
Gemeinderäte:	Kieber Hartwig	(FBP)
	Meier Hanno	(FBP)
	Oehri Egon	(FBP)
	Biedermann Michael	(FBP)
	Heeb Anton	(FBP)
	Marxer Engelbert	(FBP)
	Marxer Adolf	(VU)
	Marxer Edi	(VU)
	Mündle David	(VU)
	Matt Günther	(VU)

### SHELLENBERG

Vorsteher:	Hasler Hermann	(VU)
Gemeinderäte:	Oehri Hans	(VU)
	Büchel Leo	(VU)
	Batliner Werner	(VU)
	Hasler Eugen	(VU)
	Büchel Emil	(FBP)
	Hasler Alban	(FBP)
	Wohlwend Erich	(FBP)
	Eikuch Edgar	(FBP)

### GAMPRIN

Vorsteher:	Hasler Lorenz	(FBP)
Gemeinderäte:	Kind Alois	(FBP)
	Näscher Gebhard	(FBP)
	Hassler Felix	(FBP)
	Näscher Jakob	(FBP)
	Marxer Franz sen.	(VU)
	Oehri Franz	(VU)
	Kind Otto	(VU)
	Büchel Luis	(VU)

## Resultate der Volksabstimmungen und Wahlen 1918 bis 1929

Abstimmungsobjekt Sachgebiet	Abstimmungs- datum	Stimm- berech- tigte 1)	Stimmen				Resultate		Stimmbe- teiligung
			abge- gebene	gültige	un- gül- tige	leg- re	Zustim- mung JA	Ableh- nung NEIN	
<b>1. LANDTAGSWAHL</b> Erste direkte Landtagswahl durch Volksabstimmung	11. und 18. März 1918			1585			2)	2)	
Durch "Gesetz vom 21. Januar 1918 betreffend die Abänderung der Landtagswahlordnung" 1918, Nr. 4 wurde das direkte Wahlrecht eingeführt. (Verfassungsgrundlage wurde erst durch die neue Verfassung vom 5. Oktober 1921 realisiert).									
Volksabstimmung vom 2. März 1919									
<b>2. ERHÖHUNG DER ZAHL LANDTAGSABGEORDNETE</b>									
<b>3. ALTER – GROSSJÄHRIG – WAHLFÄHIG</b>									
1. Wollen Sie, dass die Zahl der vom Volke da zu wählenden Landtagsabgeordneten vom 12 auf 17 erhöht werde? (Drei Landtagsabgeordnete wurden vom Fürsten ernannt)			1586				711	863	
2. Wollen Sie, dass das Alter für Grossjährigkeit und für die aktive Wahlfähigkeit vom bisherigen erfüllten 24. Lebensjahre auf das erfüllte 21. Lebensjahr herabgesetzt werde?			1586				712	863	
<b>4. Volksabstimmung</b>	28. März 1921								
<b>REGIERUNGSVERWESER DR. PEER</b> Volksbefragung über Verbleiben des Hofrates. Dr. J. Peer auf dem Posten als Regierungsverweser		1815	1626	1608	18		993	615	89,5%
<b>5. LANDTAGSWAHL</b>	5. Februar 1922						2)	2)	
<b>6. LANDTAGS-ERGÄNZUNGSWAHL</b>	16. Februar 1922						2)	2)	
<b>7. STEUERGESETZ</b>	24. Dezember 1922 3)	2075	1874	1807	21	44	1078	731	90,3%
<b>8. Abänderung des STEUERGESETZES</b>	27. April 1924	2032	1826	1686	33	105	1088	598	89,8%
<b>9. LANDESWERK LAWENA</b>	13. September 1925	2167	1845	1705	30	110	957	748	85,1%
<b>10. INITIATIVE GASSNER</b>									
1. Initiative Gassner	13. Dezember 1925						299	2282	
2. Gegenvorschlag des Landtages		2179	1869	1731	44	111	2129	493	85,7%
<b>11. LANDTAGSWAHL</b>	10. Januar 1926						2)	2)	
<b>12. LANDTAGSSTICHWAHL</b>	24. Januar 1926						2)	2)	
<b>13. Gesetz für die Errichtung einer LANDESBRANDSCHADEN-VER- SICHERUNGSANSTALT</b>	7. Februar 1926	2232	1990	1939	10	41	663	1276	89,1%
<b>14. LANDTAGSWAHL</b>	5. April 1926						2)	2)	
<b>15. Abstimmung betreffend die FREIGABE DES BAUGEWERBES</b>	30. Januar 1927								
1. Initiative							804	979	
2. Landtagsvorschlag		2253	1877	1818	21	38	88	1550	83,3%
<b>16. BESOLDUNGSWESEN</b> Änderung des Gesetzes betreffend Besoldungs- und Entschädigungswesen	1. Mai 1927	2252	1938	1869	14	55	658	1211	86,0%
<b>17. LANDTAGSWAHL</b>	15. Juli 1928						2)	2)	
<b>18. Volksabstimmung über das Gesetz betreffend die EINFÜHRUNG EINER ALKOHOLSTEUER</b>	26. Mai 1929	2261	1848	1762	7	79	950	812	81,7%

1) Stimmberechtigte Männer ab erfüllttem 24. Lebensjahr

2) Landtagswahl nach dem Majorzsystem, Stimmberechtigte und Resultate sind in der amtlicher Kundmachung nicht ersichtlich

3) Seit 6. September 1922 stimmberechtigte Männer ab erfüllttem 21. Lebensjahr

## Resultate der Volksabstimmungen und Wahlen 1930 bis 1947

Abstimmungsobjekt Sachgebiet Abstimmungsdatum	Abstimmungs- datum	Stimm- berech- tigte 1)	Stimmen				Resultate		Stimmbe- teiligung
			abge- gebene	gültige	un- gültige	leere	Zustim- mung JA	Ableh- nung NEIN	
19. Volksabstimmung über das Initiativbegehren betreffend Abänderung der Verfassung auf Einführung des PROPORZWAHLSYSTEMS	2. März 1930	2309	2090	2045	10	35	805	1240	90,5%
20. Volksabstimmung über das Initiativbegehren betreffend Abänderung des Gesetzes über die Ausübung der politischen Volksrechte in Landesangelegenheiten. Einführung des PROPORZWAHLRECHTES	2. März 1930	2309	2090	2045	10	35	805	1240	90,5%
21. Landtags-Ergänzungswahl	16. März 1930 <sup>1)</sup>								
22. Volksabst. über das vom Landtag beschlossene PRESSEGESETZ	26. Oktober 1930	2348	2091	2013	8	70	1005	1008	89,0%
23. Volksabstimmung über den Bau des BINNENKANALS gemäss Landtagsbeschluss	14. Dezember 1930	2356	2151	2085	17	49	1469	616	91,2%
24. Volksabstimmung über das Gesetz betreffend die ARBEITSLÖSENVERSICHERUNG	22. November 1931	2376	2018	1805	15	198	653	1152	84,9%
25. Volksabstimmung über einen neuen WAHLMODUS für die Landtagswahl. Verfassungsänderung: Selbständige Wahl je eines Abgeordneten durch jede Gemeinde mit wenigstens 300 Einwohnern und Wahl der restlichen Abgeordneten durch das ganze Land mit der Massgabe, dass auf das Oberland 9, auf das Unterland 6 Abgeordnete entfallen.	14. Februar 1932	2338	2237	2188	16	33	1202	986	95,6%
26. LANDTAGSWAHL	6. März 1932	2481	2211	2119	8	84			89,1%
27. LANDTAGSWAHL	13. März 1932	2463	2238	2173	11	54			90,8%
28. LANDTAGS-ERSATZWahl Triesenberg	3. Februar 1935 <sup>1)</sup>								
29. LANDTAGSWAHL	16. Februar 1936 <sup>1)</sup>								
30. PROPORZ-INITIATIVE Volksabstimmung über die Initiative betreffend Einführung des Verhältniswahlrechtes	30. Mai 1935	2670	2552	2501	7	44	1182	1319	95,5%
31. WARENHAUSABSTIMMUNG Volksabstimmung über das Gesetz betreffend Verbot der Eröffnung von Warenhäusern und Einheitspreisgeschäften	22. August 1937	2545	2303	2190	30	83	1294	896	90,4%
32. LANDTAGSWAHL Einheits-Wahlvorschlag	4. April 1939 <sup>1)</sup>						Stille Wahl Einheitsliste		
33. VERMEHRUNG DER LANDTAGS- ABGEORDNETENZAHL Volksabstimmung über die Aufnahme neuer Bestimmungen in ein zu erlassendes Landtagswahlgesetz. Vermehrung der Abgeordnetenmandate von 15 auf 21	18. März 1945	3076	2490	2397	33	60	498	1899	80,9%
34. LANDTAGSWAHL	29. April 1945	3088	2883	2828	54	17			93,3%
35. Volksabstimmung über das Initiativbegehren betreffend Abänderung des Finanzgesetzes Art. 4. HERABSETZUNG DES STEUERSATZES pro 1946 auf 3/4 Promille des Vermögens und 1% beim Erwerb	19. Januar 1947	3218	2997	2550	19	128	1498	1052	93,1%

1) Landtagswahl nach dem Majorzsystem. Stimmberechtigte und Resultate sind in der amtlichen Kundmachung nicht ersichtlich



## Resultate der Volksabstimmungen und Wahlen 1948 bis 1965

Abstimmungsobjekt Sachgebiet	Abstimmungs- datum	Stimm- berech- tigte	Stimmen				Resultate		Stimmbe- teiligung
			abge- gebene	gültige	un- gültige	leere	Zustim- mung JA	Ableh- nung NEIN	
36. LANDTAGSWAHL	6. Februar 1949	3285	3031	2937	45	34	.	.	92,2%
37. Volksabstimmung über das Gesetz betreffend die Liechtensteinischen Kraftwerke und Stellungnahme des Volkes zu Projekt des Baues des SAMINAWERKES	15. Juni 1947	3203	2563	2389	15	159	2173	216	80,0%
38. Volksabstimmung über neu erlassene GEWERBEORDNUNG gemäss Landtagsbeschluss vom 29. Dezember 1948, wogegen das Referendum ergriffen wurde	12. Juni 1949	3322	2588	2447	10	131	529	1918	77,9%
39. Volksabstimmung über den Erlass eines neuen WAFFENGESETZES gemäss Landtagsbeschluss vom 22. Dezember 1949	12. März 1950	3265	2644	2406	19	219	667	1739	80,9%
40. Volksabstimmung über die Schaffung einer ALTERS- UND HINTERLASSENENVERSICHERUNG (AHV) (Oberland 1203 Ja 748 Nein Unterland 371 Ja 618 Nein)	14. Dezember 1952	3379	3051	2940	6	105	1574	1366	90,2%
41. LANDTAGSWAHL	15. Februar 1953	3333	3024	2892	103	23	.	.	90,7%
42. LANDTAGSWAHL	14. Juni 1953	3398	3172	3107	29	36	.	.	93,3%
43. Volksabstimmung betreffend Initiative über die FISCHEREIKARTEN (Beschränkung der Fischereikarten für im Ausland domizillierte Personen) Initiative—Gesetzesvorlage Für den Landtagsvorschlag 212 Ja	3. Oktober 1954	3406	2580	2263	41	276	1382	669	75,7%
44. LANDTAGSWAHL	1. September 1957	3525	3293	3227	13	55	.	.	93,4%
45. LANDTAGSWAHL	23. März 1958	3544	3418	3376	7	35	.	.	96,4%
46. Volksabstimmung über die Schaffung eines neuen STEUERGESETZES (Annahme 66,8%)	12. März 1961	3595	3047	2927	8	112	1952	975	84,6%
47. Volksabstimmung über das Initiativbegehren betreffend das Gesetz für die LANDESVERMESSUNG	8. August 1961	3621	2700	2541	11	148	1548	993	74,2%
48. Volksabstimmung über das Initiativbegehren betreffend Abänderung von Art. 22 der Verfassung JAGDREGAL	8. Dezember 1961	3619	2911	2775	2	134	1416	1359	80,5%
49. Volksabstimmung über das Gesetz betreffend den ZIVILSCHUTZ. Referendumsvorlage	25. Februar 1962	3628	2871	2670	17	184	687	1983	79,1%
50. Volksabstimmung, Referendumsvorlage über das JAGDGESETZ	25. Februar 1962	3628	2872	2606	11	255	1424	1182	79,1%
51. LANDTAGSWAHL	25. März 1962	3646	3451	3389	19	43	.	.	94,9%
52. GEWERBEINITIATIVE Volksabstimmung vom	20. Dezember 1964	3809	3160	3012	19	129	1131	1881	82,9%
53. Volksabstimmung über das Initiativbegehren betreffend die Abänderung des Gesetzes über die FAMILIENZULAGEN	27. Juni 1965	3824	2938	2811	12	115	1781	1030	76,8

## Resultate der Volksabstimmungen und Wahlen seit 1966

Abstimmungsobjekt Sachgebiet	Abstimmungs- datum	Stimm- berech- tigte	Stimmen				Resultate		Stimme- teiligung
			abge- gebene	gültige	un- gültige	leere	Zustim- mung JA	Ableh- nung NEIN	
54. LANDTAGSWAHL	6. Februar 1966	3892	3721	3695	12	14			95,6%
55. Volksabstimmung über die Gesetzes- vorlage betreffend den SCHUTZ DES ALPENGEBIETES	22. Januar 1967	3922	3503	3418	14	71	1332	2086	89,3%
56. Konsultativ-Abstimmung über das FRAUENSTIMMRECHT vom Ergebnis der Meinungsumfrage über die Einführung des Frauenstimmrechts	4. Juli 1968	8095	4763	4734		29	2152	2582	58,8%
Männer		3992					887	1341	
Frauen		4103					1265	1241	
57. Volksabstimmung betreffend das Initiativ- begehren zwecks Abschaffung der ALKOHOLGETRÄNKE-STEUER	6. Oktober 1968	4036	2857	2779	11	67	1214	1565	70,8%
58. LANDTAGSWAHL	1. Februar 1970 <sup>1)</sup>	4309	4085	4051	34				94,9%
59. FINANZAUSGLEICH. Volksabstimmung über das formulierte Initiativbegehren betreffend die Landes- und Gemein- steuern (Art. 128 bis Steuerausgleich zwischen den Gemeinden)	1. März 1970	4312	3418	3296	30	92			79,3%
a) Volksinitiative							2181	1045	
b) Landtags-Gegenvorschlag							974	1956	
60. Volksabstimmung über das Verfassungs- gesetz betreffend die Abänderung der Verfassung EINFÜHRUNG DES FRAUENSTIMMRECHTES	26./28. Februar 1971	4385	3765	3716	5	47	1816	1897	85,86%
61. Volksabstimmung über eine Verfassungs- änderung betreffend die ERHÖHUNG DER LANDTAGSABGEORDNETEN- ZAHL von 15 auf 21	30. Juni und 2. Juli 1972	4452	2969	2824	5	140	1375	1449	66,69%
62. Volksabstimmung über das Verfassungs- gesetz betreffend die Abänderung der Verfassung EINFÜHRUNG DES FRAUENSTIMMRECHTES	9./11. Februar 1973	4483	3856	3801	8	47	1675	2156	86,01%
63. Volksabstimmung über das Gesetz betreffend die Ausübung der politischen Volksrechte in Landesangelegenheiten (Kandidatenproporz)	12./14. Oktober 1973	4528	3330	3054	125	151	1705	1349	73,54%
Volksabstimmung über das Verfassungs- gesetz betreffend die Abänderung der Verfassung, Artikel 46 (8% Klausel)	12./14. Oktober 1973	4528	3337	3073	126	138	2086	987	73,70%
64. Volksabstimmung betreffend das Gesetz über die vorläufige Reduktion, der mittels Finanzausgleich an die Gemeinden ausge- schütteten Steuermittel (Finanzausgleich)	28. Februar 1975 2. März 1975	4650	3754	3625	28	101	1565	2060	80,75%
65. Volksabstimmung betreffend die Ergän- zung von Artikel 46 der Verfassung	28./30. Nov. 1975	4717	4073	3952	22	99	1965	1987	86,34%
66. Volksabstimmung über den Finanz- beschluss betreffend die Bewilligung eines Verpflichtungskredites zum Bau der Ortsumfahrungenstrasse Schaan-Vaduz	17./19. Sept. 1976	4762	3861	3773	11	75	746	3027	81,08%
67. Volksabstimmung betreffend den Verpflichtungskredit für die Errichtung einer geschützten Operationsstelle (GOPS)	2. Oktober 1977 30. Sept. 1977	4833	3553	3431	10	112	1867	1564	73,51%

<sup>1)</sup> Seit 20. Dezember 1969 stimmberechtigte Männer ab erfülltem 20. Lebensjahr

